La Opinión

PUBLICACION DE LA COMPAÑIA CARBONIFERA E INDUSTRIAL DE LOTA

INFORMACIONES Y FOTOGRAFIAS DE LOTA, CORONEL Y CURANILAHUE

Año XV — Edición de 10 páginas — PRECIO: 20 centavos — Lota Alto, 1.º de Enero de 1940 — Núm. 329

EL SEÑOR GEO C. KENRICK

Ha fallecido en Valparaíso, el 24 de Diciembre último, el señor Geo C. Kenrick, miembro del Directorio de la Compañía Carbonífera e Industrial de Lota y Consejero también de numerosas instituciones de fomento del progreso nacional, como el Banco de Chile, la Compañía Chilena de Electricidad, la Compañía de Electricidad de Valparaíso, la Compañía Hidroeléctrica "El Volcán", la Compañía Eléctrica de Concepción, varias Empresas de Transportes de Valparaíso, la Compañía Transradio Chilena, etc.

El señor Kenrick nació en New Castle, Australia, en 1863, y se estableció en Chile en el año 1890. Fueron sus padres el señor Crammer Kenrick y la señora Carlota Emelina Corlette. Fundó en Chile un hogar respetabilísimo vinculado con distinguidas familias de la sociedad.

Dedicó su vida entera al trabajo, llegando a ser uno de los factores más eficientes del desarrollo industrial y comercial del país. Aparte de sus actividades de orden funcionario, participó constantemente en importantes obras de beneficencia y de utilidad para la colectividad.

El Gobierno de Chile le confirió la condecoración "Al Mérito" en el grado de Comendador, y el Rey de Inglaterra le honró con las insignias de Caballero del Imperio Británico con el título nobiliario correspondiente.

Dentro de la Iglesia Anglicana, a la cual perteneció, era Presidente de su Corporación Directiva.

Su trato afable y caballeroso le conquistó generales simpatías, de modo que su fallecimiento ha sido profundamente sentido en todos los círculos.

Nuestra Compañía lo contó entre sus más activos y experimentados colaboradores y lamenta su desaparición con el más profundo pesar.

Presentamos a su distinguida familia nuestra más sincera condolencia.

Saludos de la Superioridad de la Cía. Carbonífera e Industrial de Lota

"Valparaíso, 31 de Diciembre de 1939.

Señor Administrador General Compañía Carbonífera e Industrial de Lota.
LOTA.

A nombre del Directorio y en el mío propio saludo al personal de jefes, empleados y obreros, deseándoles a ellos y sus familias felicidades en el nuevo año, esperando que se manifieste el esfuerzo del obrero en la producción a fin de que el país pueda ver a la industria tomando el lugar que le corresponde en el progreso general.

(Fdo.) JUAN MANUEL VALLE
Gerente".

"El Administrador General de la Compañía Carbonífera e Industrial de Lota, se complace en presentar a los señores Administradores, Jefes, personal de empleados y obreros y sus familias sus muy atentos saludos de Pascua y Año Nuevo.

En esta oportunidad agradece al personal la cooperación que han prestado a la Compañía en el año que termina y esperando que la misma dedicación o interés se demuestre en lo sucesivo, formula sus mejores votos porque el nuevo año sea venturoso para todos y lleve a sus hogares felicidades y bienestar.

(Fdo.) JORGE DEMANGEL
Administrador General".

A su vez el señor Administrador del Establecimiento transcribió estos saludos, agregando lo que sigue:

"Esta Administración, se hace eco de los mismos conceptos expresados y con vivo placer hace llegar a Ud. y personal de su dependencia sus sinceros agradecimientos por la cooperación que le han prestado en 1939, próximo a terminar, y junto con pedir igual interés por el servicio en el año que dentro de poco se inicia, formula sus mejores votos por la ventura personal de Ud., sus empleados, obreros y familias.

(Fdo.) J. ISIDRO WILSON
Administrador".

Notas de Actualidad

NUEVO AÑO

Juntamente con desear a nuestros lectores la mayor prosperidad en el nuevo año, se nos permitirá hacer una breve reflexión acerca de un punto que, siendo al parecer de importancia secundaria, tendría una influencia enorme en esa prosperidad, si todos procuramos resolverlo satisfactoriamente.

El carbón, notable producto de esta región, producto básico para tantas actividades nacionales, escasea en el país.

Diariamente la prensa registra numerosas observaciones al respecto, y se pide a las minas que lo extraigan en mayor cantidad cada día porque lo necesitan urgentemente los ferrocarriles, los vapores, las industrias, etc.

Se ha explicado hasta el cansancio que un aumento realmente considerable — digamos un cincuenta por ciento más — sólo podrá obtenerse dentro de tres o cuatro años, cuando los nuevos piques e instalaciones mecánicas que la Compañía de Lota está haciendo desde hace siete años, estén terminados y en pleno funcionamiento.

Se trata de un esfuerzo considerable, con una inversión de varias decenas de millones de pesos, en el transcurso de no menos de diez años.

Otro esfuerzo de gran alcance para solucionar el problema es el que ha propuesto el señor Ministro de Fomento, don Oscar Schnake: la creación de una empresa carbonera fiscal, que cuente con grandes capitales y se dedique a explorar y, si encuentra buenos yacimientos, a explotar nuevas minas. Pero, fácilmente se comprende, que esto demorará también algunos años en dar resultado.

Mientras tanto, hay un procedimiento rápido para aumentar la producción de carbón, no seguramente en proporciones tan considerables como la que darán las nuevas instalaciones y minas, pero, sí en una proporción que permitiría de inmediato un incremento de más de mil toneladas diarias, considerando las diversas minas que están hoy día en explotación. Estas mil toneladas diarias salvarían las dificultades que hoy se presentan, y no habría necesidad de traer del extranjero carbón a precios mucho más altos que el del carbón nacional.

Este procedimiento de rápido efecto consiste sencillamente en que **los mineros mejoren su asistencia al trabajo.**

A nadie llama la atención que un minero deje de asistir al trabajo por enfermedad, por feriado, por una diligencia impostergable, etc., pero, el hecho es que son muchos los que no asisten sin causa justificada. A veces llegan los **faltos en las minas a más del 30% de los obreros contratados.** Son millones de pesos al año los que dejan de ingresar a los hogares por tal causa.

Si se desea, pues, que la frase: "prosperidad en el nuevo año", no sea una frase sin sentido ni efecto práctico, hagamos en el curso de este año una propaganda seria y activa para que cada trabajador **aumente sus días trabajados,** y, así, aumente la producción de carbón, aumente los recursos de su familia, y contribuya al mejoramiento de los servicios públicos que requieren carbón, y al prestigio del Gobierno. De paso, mejorará también su propia salud moral y física, porque estará alejado de la taberna y de otros sitios que tanto lo perjudican.

000 IMP. Y LIT. "CONCEPCION" — Freire esq. Castellón — Casilla 57 C. — Concepción — 1940

Esta propaganda podría consistir en ayudar a sacar sus cuentas al obrero que acostumbra faltar al trabajo, dos, tres, cuatro o más días por semana, sin razón atendible. Podría decirsele por ejemplo: ¿Cuánto gana Ud. al día? ¿Cuántos días ha perdido de trabajar esta semana? Esto hace un total de tantos pesos. Si Ud. repite esto cada semana, va a perder tantos pesos durante el año. Estos centenares de pesos son justamente los necesarios para que Ud. compre tanta ropa, tanto alimento. Son el valor de la prosperidad que le deseo durante el año!

X.

EDUCACION SANITARIA

¿Qué debe comer mi familia?

Papas.—Las papas constituyen un alimento protector importante por cuanto las albúminas que contienen son de buena calidad; tiene sales minerales y vitaminas, especialmente la C (antiescorbútica), defiende las encías y dientes y la buena composición de la sangre.

El consumo normal, es de termino medio de 500 gramos por habitante y por día.

El obrero debe consumir más aún.

El cocimiento a que es necesario someterlas para que sirvan como alimento debe hacerse en condiciones de que la pérdida de estos elementos protectores sea mínima. Para eso es aconsejable **cocerlas siempre sin pelarlas** y en muy poca agua, excepto cuando están nacidas en que se debe usar mucha agua.

Un puré muy nutritivo, especialmente para los niños:

150 gramos de papas
50 gramos de leche
20 gramos de mantequilla.

Las papas germinadas o brotadas, papas con ojos, pueden contener solamina.

La papa muere en invierno constituyendo la papa helada, el calor la hace germinar.

Helada o germinada es impropia para la alimentación, porque produce ciertos venenos.

La papa tiene exceso de bases que la hacen muy útil para neutralizar la acidez de las carnes, cereales, leguminosas y grasas.

Dan calorías en abundancia y vitaminas.

En los pueblos grandes consumidores de papas, los individuos no alcohólicos están exentos de enfermedades del metabolismo, como gota, reumatismo, enfermedades crónicas del estómago e intestinos, etc.

Señora Isolina de Viveros,

que últimamente ha terminado sus estudios en estética femenina (Peluquería artística, Ondulación Marcel al agua, Manicure, Depilación y Masaje facial) optando de consiguiente al título profesional respectivo.

La señora de VIVEROS fué una distinguida y excelente alumna de la Escuela Politécnica Profesional "Díaz Gascogne", establecida en la ciudad de Concepción, calle Barros Arana N.o 779 (tercer piso.)

La señora de Viveros está establecida en LOTA, calle ANIBAL PINTO N.o 292, entre Comercio y Serrano, donde tiene el agrado de ofrecer a las damas de este pueblo todos los servicios de su profesión, garantizándolos al mismo tiempo para mayor seguridad y satisfacción de quién los solicite.

ALIMENTACION

Interesante advertencia del Dr. D. Virginio Gómez, Médico Higienista de la Compañía

DOCTRINAS ALIMENTICIAS

A medida que la civilización aumenta, nos alejamos más y más de la alimentación fisiológica y natural y vamos perdiendo el instinto que guía a los animales y que, hace miles de años atrás, nos guió también a nosotros. El progreso nos ha permitido poblar la tierra de polo a polo y ello nos ha obligado a regímenes alimenticios diversos: el esquimal, sobre el hielo no tiene a su alcalce más que lo que la caza y la pesca le permiten; el mongol en las estepas dispone de leche y carne. En cambio, el hombre que habita las tierras arables y las regiones de bosques tiene a su arbitrio los alimentos anteriores y todo lo que le aporta su industria, puede elegir. Condiciones de clima hace que haya pueblos que vivan sólo de alimentos de origen animal, que sean carnívoros.

La pobreza obliga a algunos a usar sólo elementos vegetales, son más baratos. Algunas religiones o la superstición llevan a otros a no consumir productos animales por el temor de que el espíritu de ellos transmigre al hombre que los come. (El mismo temor tienen por los sueros y vacunas). Estos pueblos son vegetarianos.

Entre ellos, sobre todo en los no oprimidos por pobreza suma, hay muchas veces la asociación de la leche, queso, mantequilla, huevos y miel de abeja a su alimentación vegetal; se pueden llamar por consiguiente **vegetarianos mixtos.**

Los **naturistas** son vegetarianos exclusivos, que casi siempre pertenecen a las clases educadas impulsados por principios filosóficos, éticos. No comen alimentos animales porque les repugna matar, porque la planta es más limpia que el animal, porque es preferible que parezcándonos al mono debemos comer como él, etc. En el fondo, muchos de ellos siguen doctrinas estéricas. Todo esto es muy respetable, pero los problemas alimenticios no deben ser resueltos por la filosofía ni el sentimiento, sino por la Fisiología y ésta nos dá la razón.

Nos encontramos ante un hecho: el hombre es **omnívoro**, por biología y por costumbre, es decir come de todo. La parte creadora de la Humanidad y, en general, la más activa está entre los omnívoros. Pitágoras, Séneca y una cantidad de vegetarianos ilustres crecieron como omnívoros y se **han pasado** al vegetarismo, y en esto está la salvaguardia de la infancia. Para es la madre que permite que su hijo forme su esqueleto, sus músculos, su cerebro solamente a base de hojas, nueces y frutas. El adulto ya formado no corre en general gran riesgo en una alimentación que sólo la necesita para su mantenimiento. Muchas veces le sienta a su salud porque corrige excesos y si le es perjudicial, sólo después de algunos años se presentan síntomas a que debe poner remedio.

El vegetariano mixto, el que agrega a su alimentación vegetal leche, queso o huevos puede desarrollarse en buenas condiciones y llevar una vida activa, porque consume proteínas animales; pero este régimen sólo en teoría es perfecto. Para toda una nación, no digo para toda la humanidad, es de difícil realización y a veces imposible.

La cuestión de **Régimen vegetal** o **Régimen carnívoro** estriba en las proteínas. Nuestros tejidos están formados a base de ellos, como el cerebro, el músculo, el corazón, los huesos, los pelos, etc. Las **manifestaciones** de vida de todas tienen su asiento en las proteínas de nuestros órganos. Hay para cada especie animal una especie de proteína y tal vez para cada individuo. El hombre forma sus proteínas de los alimentos, las transforma en humanas y las adopta a su personalidad. La dificultad está en que las proteínas son un mosaico de más de veinte piezas y las de origen vegetal tienen menos piezas que las de origen animal, con las que hay que juntar muchas clases de proteínas vegetales y de distinto origen para llenar el déficit, y no es indiferente comerlas en exceso. En cambio la **leche, huevos, pescado, mariscos y carnes** tienen proteínas completas. Las proteínas vegetales incompletas se hacen perfectas usando cierta cantidad de los alimentos acabados de nombrar, **sobre todo de leche.** De ahí el precepto que aconseja evitar el fanatismo de los vegetarianos, salvo casos especiales, porque puede producirse carencia de proteínas completas, lo que acarrea menor defensa orgánica contra las enfermedades infecciosas, hace insuficiente las funciones de los órganos y el crecimiento. La propensión a la Tuberculosis de nuestro pueblo es debida al consumo insuficiente de proteínas buenas; pero no hay que creer que ellas existen sólo en la carne; aún mejores son las de la leche, el queso y los huevos.

El omnívoro usa una alimentación balanceada cuando consume 150 gramos de carne al día; o 200 de pescado; o 100 de queso o 3 huevos; o más de papas; 300 o más de variadas hortalizas; 100 o más gramos de frutas; 250 gramos de pan; 100 de leguminosas y algo de grasas, etc. **Pero en todo caso y todos los días** ¾ de litro de leche. Como se ve la proporción de alimentos animales debe ser pequeña.

Dr. V. Gómez.

HIELO

Permanentemente encontrará usted en

MONSALVES 168
TELEFONO 78

Fábrica de Repuestos de Acero

De JUAN BTA. VALENZUELA.

Valor curativo de algunas frutas

NARANJAS.—Esta fruta tan apreciada es un excelente tónico. Calma las afecciones nerviosas. Contiene Vitamina hidrosoluble C antiescorbútica.

LIMON.—Es de gran valor como desinfectante intestinal, especialmente usado en bebidas a pasto, tibias, en la fiebre tifoidea.

Es un astrigente de primer orden usado en hemorragias uterinas y aun hemorragias pulmonares. Hay muchas personas que usan diariamente limonadas y atribuyen su buena salud a este fruto. La consideran como la panacea universal.

El jugo de limón lo usan, además, contra las afecciones purulentas de los ojos (conjuntivitis). Se le atribuyen muy buenas cualidades para hermosear el cutis.

Contiene Vitamina hidrosoluble C. antiescorbútica.

MANZANA.—Se atribuyen a esta fruta grandes propiedades medicinales. Cura las afecciones renales (riñones), enfermedades de la vejiga, trastornos nerviosos y enfermedades del hígado. Fortifica el cerebro, y es creencia general que hermosea a las personas que la consumen habitualmente.

No hay duda que esto pueda suceder, pues abrillanta la mirada y da color sonrosado a las mejillas, debido, sin duda, al ácido málico y substancias fosforadas que contiene.

Contiene Vitamina hidrosoluble C antiescorbútica.

MELON.—Es bueno para calmar a los nerviosos.

Goza de grandes propiedades diuréticas. Es purgante suave, especialmente en ayunas. Cura la hidropesía.

Contiene Vitamina hidrosoluble B.

PERA.—Ayuda a la digestión y desarrolla los gases. Esta fruta debe masticarse prefectamente.

DURAZNOS.—Curan las dispepsias, especialmente en personas de edad; el estreñimiento y las flatulencias.

PLATANOS.—Es poderoso alimento para niños y adultos. Como fruto farináceo, no tiene igual y contiene aceites, indispensable elemento al organismo humano.

Es un alimento completo.

SANDIA.—Muy digestiva y diurética. Cura las afecciones de los riñones y vejiga. Es antirreumática y antigotosa. La horchata de pepas de sandía constituye un remedio activo contra la arterioesclerosis.

Máximas y Pensamientos sobre el Libro

El que mata a un hombre, según Milton, mata a un ser razonable creado a semejanza de Dios; pero el que destruye un buen libro destruye la razón misma y la propia representación de la divinidad. Viven muchos hombres que son inútiles cargas en la tierra; en cambio, un buen libro es la substancia misma de un espíritu superior, recogida cuidadosamente y embalsamada para que le sobreviva. "El libro es el apóstol del progreso. Habla en todos los idiomas; conoce todos los resortes del cerebro y del corazón, porque es hijo del corazón y del cerebro".

"El libro es un cielo. En el cielo cada astro es un punto; en un libro cada punto es una idea, es decir, un astro" — "El libro libre libra". "Libre liberal" — "Esto es axiomático".

CRONICA LOCAL

Juguetes y obsequios repartió la Cía. para la Pascua

Reparto de juguetes a los niños, hijos de los obreros, en la cancha de Juegos Infantiles de Lota Alto.-Obsequios en la Gota de Leche "Isidora Cousiño".-En el Hospital

Arbol de Pascua instalado en la Cancha de Juegos Infantiles de Lota Aalto.

Tal como lo acostumbra todos los años, la Compañía ha celebrado en el presente la Pascua de Navidad, obsequiando a los niños de sus obreros en todos sus establecimientos, ferrocarril, fundos, etc., con variados juguetes, los que en esta ocasión han alcanzado más o menos a los diez mil.

Así ha sido como todos los niños han tenido cada cual su juguete y en cada hogar ha florecido la risa cantarina de la infancia, que se alegra, en su inocencia, con un juguete por pequeño o insignificante que sea.

En la cancha de Juegos Infantiles

Miles de niños, y también de grandes, se congregaron en la Cancha de Juegos Infantiles de Lota Alto, para recibir los juguetes, que eran distribuidos por un personal especial, previa presentación de los cupones que con anterioridad se habían repartido. Todos recibieron sus juguetes, reflejándose en cada rostro la alegría muy propia de la niñez.

Obsequios en la Gota de Leche

En la Gota de Leche "Isidora Cousiño", se repartió obsequios consistentes en objetos de utilidad práctica, tales como: cunas, sillitas, mamelucos, vestiditos, etc., como asimismo juguetes a todos los niños que asisten a este establecimiento. Fué esta una de las fiestas mas simpáticas.

En el Hospital

En el Hospital se repartió a los enfermos objetos de utilidad práctica, los que recibieron emocionados los enfermos, pues el Viejo Pascual no se olvida todos los años de llegar hasta el lecho de los que, por sus dolencias se ven privados de disfrutar del gusto de vivir.

También se obsequiaron juguetes a los enfermitos de la sala Luz.

Este año, como en los anteriores, no hubo baile en el Mercado de Lota Alto, pues este recinto con el terremoto de enero, ha quedado en tales condiciones que no es posible utilizarlo para este objeto.

Por lo demás, varias instituciones sociales realizaron bailes de Navidad, los que alcanzaron el más completo éxito. Entre estos bailes sobresalió el organizado por el Club de Deportes "Luis A. Acevedo".

Niños esperando su turno para recibir juguetes.

El Ejercicio General del Cuerpo de Bomberos "Matías Cousiño"

La competencia de los equipos de la Primera Sección. Ejercicio de escalas volantes de la Segunda Sección. Bautizo de los nuevos voluntarios. - El lunch en el cuartel. - Voluntarios premiados.

Ejercicio General del Cuerpo de Bomberos — Durante el desarrollo del ejercicio de agua.

El Domingo 3 del mes ppdo. se desarrolló en el Estadio de la Compañía el Ejercicio General y Repartición de Premios del Cuerpo de Bomberos "Matías Cousiño", acto que tiene lugar todos los años en este mismo mes, el cual constituye una especie de revista que se pasa, para ver el estado de eficiencia que han alcanzado las tres secciones de que consta el Cuerpo en un año de trabajos.

A las 14 horas, que era la indicada para dar comienzo al ejercicio, el Estadio se veía sumamente concurrido de un público ávido de presenciarlo y premiar con sus aplausos los trabajos que realizarían nuestros bizarros bomberos.

La repartición de premios y desfile

Una vez que hubo llegado el Cuerpo al Estadio se procedió a la repartición de premios, lo que fueron entregados por distinguidas damas asistentes. Cada voluntario que recibía su premio era saludado con una salva de aplausos, desde luego muy merecida, pues es este el único galardón que por sus abnegados servicios reciben estos esforzados servidores y defensores de la propiedad. Terminada esta ceremonia se procedió al desfile ante la tribuna oficial, donde se encontraban los jefes superiores del Cuerpo, autoridades, etc. Las tres secciones desfilaron correctamente, por lo cual fueron muy aplaudidas.

El Ejercicio de Escalas Volantes

Como número inicial del ejercicio se desarrolló el ejercicio de escalas volantes a cargo de la Segunda Sección, la que se lució con sus arriesgadas pruebas, dejando en cada uno de los asistentes la buena impresión de su preparación y conocimiento de las diversas fases de la presentación. Actuó al mando del teniente de la Sección don Leoncio Garrido.

La Competencia de Agua

Los equipos A y B de la Primera Sección, al mando de los sargentos Alfredo Quezada y José Arriagada, tuvo a su cargo la competencia que se había organizado, en la cual se disputaba el hermoso trofeo donado por el señor Jorge Demangel, Administrador General de la Compañía.

Después de ejecutar todos los movimientos de que constaba esta hermosa y difícil competencia, se adjudicó el triunfo el equipo B por un estrecho margen, el que actuó al mando del sargento Arriagada.

Bautizo de los nuevos voluntarios

Como número final del ejercicio, se procedió como en años anteriores al bautizo de los nuevos voluntarios, haciéndolo esta vez con todos los nuevos voluntarios, es decir también con los de la Segunda y Tercera Secciones, nota cómica si se quiere, que dió motivo para desatar la hilaridad en el público, que celebraba entusiasmado a los que recibían su bautizo de familiaridad con el agua.

El Lunch en el Cuartel

Terminado el ejercicio y una vez que se hubo replegado el material se trasladaron los bomberos a su cuartel, donde se ofreció una manifestación íntima, al cual asistieron algunos invitados, entre ellos el señor Juez de Menor Cuantía, el Capitán de Carabineros, etc.

Transcurrió esta manifestación en un ambiente de franca cordialidad, salpicado con chistes oportunos y con los comentarios alegres del ejercicio que acababa de realizarse. En el momento oportuno usó de la palabra el Capitán honorario, señor J. Isidro Wilson, quien después de felicitar a los voluntarios en general por el espíritu de trabajo y de disciplina que habían observado, hizo algunos comentarios sobre el ejercicio realizado. Hablaron a continuación el Capitán señor Perfetti; teniente 1.° señor Oscar A. Díaz; teniente 2.° señor Garrido; teniente 3.° señor Hernández; sargento Alfredo Quezada y el señor Juez don Ramón Roa y Capitán de Carabineros señor Villanueva.

Los voluntarios premiados

Los voluntarios que recibieron premios fueron los siguientes:

Por 5 años de servicios: un diploma

—José Arriagada B.
—Pedro García G.
—Julio Bañados
—Rolando Correa C.
—Abdón Rogel
—Segundo Rabanal
—Oscar Pacheco
—José G. Ortiz
—Enrique Soto D.
—Celso Flores
—Oscar Vega
—Enécito Medina
—Manuel Mardones

Por 5 años de servicios: un galón

—Heriberto Campos S.
—Francisco Almendras

Por 8 años de servicios: un galón

—Armando Pinto R.

Por 12 años de servicios: 1 estrella y 1 galón

—Bernardo Salgado
—Enrique Alveal

Por 18 años de servicios: 1 broche de oro

—Rafael Rioseco

Por 21 años de servicios: 1 broche de oro

—Leoncio Garrido V.

Por 27 años de servicios: 1 broche de oro

—J. Isidro Wilson
—Juan Perfetti

Por 30 años de servicios: 1 broche de oro

—Juan C. Correa M.
—Hipólito Carrasco

Oficialidad y voluntarios del Cuerpo de Bomberos, después del

Salón de Peinados y Peluquería Femenina
PERMANENTES
Este salón sigue con todo éxito ofreciendo a Ud., como siempre sus servicios con todo esmero y prontitud. Hágase su permanente en este salón. No entregue su cabeza a personas inexpertas. Este establecimiento está autorizado para hacer toda clase de trabajos dentro de su ramo y le responde a Ud. por ellos.
HIGIENE Y SERIEDAD.
Aníbal Pinto 292 entre Comercio y Serrano
Su Dueña.

La Revista de Gimnasia y Repartición de Premios a los alumnos de las escuelas de la Compañía

Nómina de los alumnos premiados

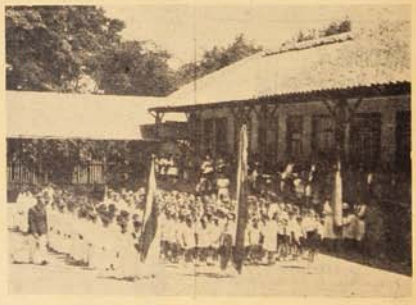

Alumnos de las tres Escuelas de la Compañía antes de iniciar la revista de gimnasia.

El Sábado 23 se llevó a efecto en el local de la Escuela "Isidora Cousiño" el acto de la repartición de premios y la revista de gimnasia de los alumnos de las escuelas que la Compañía mantiene en el Establecimiento de Lota.

La presentación de gimnasia estuvo de lo mejor y mereció nutridos aplausos de la gran concurrencia de padres de familia y del que asistieron especialmente invitados.

Asistieron también el señor Gerente de la Compañía, don Juan Manuel Valle; el señor Administrador General; señor Administrador del Establecimiento de Lota; señor Jefe del Departamento del Bienestar, etc.

Lo que más ha llamado justamente la atención este año son las

La Gota de Leche "Isidora Cousiño" distribuyó regalos de Pascua a los niños que recurren a sus servicios

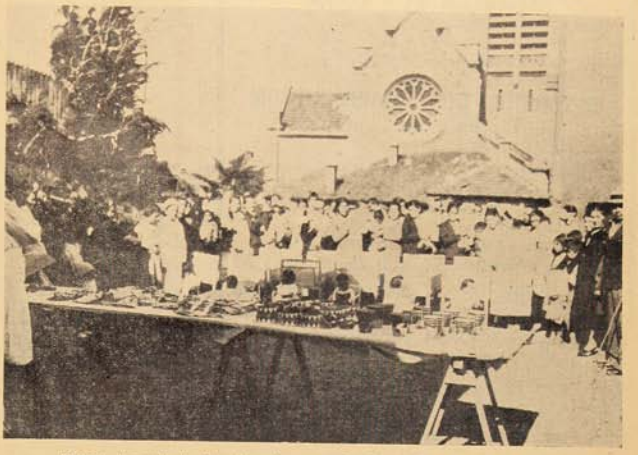

Durante el reparto de obsequios y juguetes en la Gota de Leche "Isidora Cousiño".

La Gota de Leche "Isidora Cousiño" de Lota Alto, en celebración de la Pascua de Navidad, reunió a los niños y madres que acuden diariamente a este establecimiento, para hacer entrega de hermosos y valiosos obsequios a aquellos niños que durante el año se habían distinguido por su mejor asistencia y mejor aprovechamiento de los servicios de la Gota de Leche.

Damos a continuación la nómina de las guaguas premiadas:

Premio: 1 una completa.—Arnoldo Henriquez. Edad 10 meses. Alimentación mixta. Peso 9,000 gramos. Se distinguió durante el año por su buena asistencia al baño y buena salud.

—María Escalona. Edad 10 meses. Alimentación mixta. Peso 8,800 gramos. Se distinguió por su buena asistencia y buena salud.

Premio: 1 cuna.—Por buena asistencia y buen peso:

Sidney Salinas. Edad 1 año. Peso 9,600 gramos.

—Sosalba Utreras. Edad 10 meses. Peso 8,200 gramos.

—Luisa Ramírez. Edad 6 meses. Peso 8,000 gramos.

—Julia del C. Vargas. Edad 7 meses. Peso 8,000 gramos.

Premio: 1 sillita.—Guaguas mayores de 1 año que sobresalieron por su buena asistencia:

Rolando Martínez. Edad 1 año 1 mes. Peso 11 kilos.

—Virginia Ramírez. Edad 1 año 2 meses. Peso 10 kilos.

—Eleuterio Cabezas. Edad 1 año 8 meses. Peso 11 kilos.

—Berta Garrido. Edad 1 año 7 meses. Peso 10 kilos.

—Héctor Melo. Edad 1 año 3 meses. Peso 10 kilos.

—Silvia Espinoza. Edad 1 año 10 meses. Peso 10 kilos.

OTROS PREMIOS

Mamelucos

—Víctor Pérez de Arce

—Mateo Arredondo
—Ivan Figueroa
—Saturnino Araneda
—Raúl Elmes
—Rosendo Toro
—Eduardo Sepúlveda
—Manuel Belmar
—Luis Oñate
—Juan d. D. González
—Raúl Alarcón

Vestidos

—Violeta Espinosa
—Enriqueta Poza
—Marta Mattus
—Isidora Gatica
—Reinilda Recabal
—Isidora Uribe
—Aida Valencia
—Eva Muñoz
—Laura Ayala
—Rosa Toledo
—Laudelina Gómez
—María González

Lota Alto, sobresaliendo entre ellas, sin lugar a dudas, la presentada por la Escuela "Isidora Cousiño" por la cantidad de trabajos expuestos y por lo acabado de su confección, lo que demuestra la dedicación y competencia del profesorado, recibiendo por esto sinceras felicitaciones, en especial su directora la señora Elena O. de Espinoza.

Publicamos a continuación la nómina de los alumnos premiados:

ESCUELA "ISIDORA COUSIÑO"

Aplicación
—Margarita Loyola, I año.
—Edith González, II año.
—Gabriela Aravena, III año.
—Clorinda Muñoz, II años.
—Marta Chamblas, II años.
—Marta Luna, I año.
—Gabriela Toro, III años.
—Elena Aravena, IV año.
—Amadora Aguilera, IV año.
—Sara Maldonado, IV años.
—Bernarda Molina, IV años.

Buena Conducta
—Nora Veloso, I año.
—Aurora Concha, I año.
—Nieves Aravena, II año.
—Digna Aravena, III años.
—Marta Sáez, IV año.
—Raquel García, IV año.
—Juana Sáez, IV año.

Dibujo
—María Garrido, I año.
—María Burgos, II año.

Labores Manuales
—Eterlina Salamanca, I año.
—Eusebia Cisternas, I año.
—Emilia Ortiz, III año.

Religión
—Flor M. Cisternas, I año.

Aritmética
—Irma Vallejos, I año.

Buena Letra
—Alicia Toro, I año.

Orden y Aseo
—Juana Herrera, II año.
—Elba Villegas, III año.

Buena Asistencia
—Isidora Peña, II año.
—Emilecia Pampaloni, III año.

Cooperación
—Elba Inostroza, II año.
—Lidia Sáez, II año.
—Graciela Muñoz, III año.

Sociabilidad
—Elena Soto, II año.

Ahorro
—María Ramírez, III año.

Perseverancia en los estudios
—Irma Jacques, III año.
—Mercedes Ortiz, IV año.
—Juana Sáez, IV año.
—Eterlina Leal, IV año.
—Inés Fritz, IV año.

Cestería
—Flor M. Valencia.

Economía Doméstica
—Marta Mora.

Hortaliza
—Josefina Hidalgo.

Durante el desarrollo de la gimnasia de la Escuela "Isidora Cousiño".

Premio de Honor a la "Mejor Compañera"
—Guillermina Sáez.

ESCUELA "MATIAS COUSIÑO"

Lecciones de Cosas y Lenguaje
—Rubén Pereira Riffo, I año A.
—Pedro González Riffo, I año B.
—Daniel Ramos M., I año C.

Disciplina, Asistencia y Conducta
—Amador Mora Leal, I año A.
—Carlos Bustos Riffo, I año B.
—José Vega Fredes, I año C.
—José Jara Salas, II año.
—Carlos Mella S., III año.
—Zenón 2.º Lizama Sáez, IV año.

Cálculo
—Miguel Sáez López, I año A.
—Raúl Toledo H., I año B.
—Samuel Arriagada V., I año C.
—Osvaldo Ramírez F., II año.

Estudio de la Naturaleza e Higiene
—Domingo Romero, I año A.
—Pedro Veloso J., I año B.
—Rigoberto González G., I año C.
—Pedro Maldonado Ch., II año.
—Amadeo Andrades S., III año.
—Aurelio Rivera S., IV año.

Educación Física y Moral
—Gonzalo Pastor T., I año A.
—Carlos Carrasco S., I año B.
—Alfonso Mendoza, I año C.
—Osvaldo Luengo A., II año.
—Sergio Mellado A., III año.
—Luis Fuentes Concha, IV año.

Idioma Patrio
—Isidoro Carrillo T., II año.

Redacción y Gramática
—Heriberto Herrera C., III año.
—Tito Zambrano S., IV año.

Matemáticas
—Alejandro Riveros L., III año.
—Lautaro Unda V., IV año.

Hortaliza y Jardines
—Jorge Vallejos S., II año.

Aseo Personal y de la Escuela
—Tito Zambrano S., IV año.

Trabajos Manuales
—Orlando Salgado Pedreros.

Constancia en el Ahorro
—Gilberto Gómez S., I año C.
—Ernesto Rivas G., I año C.
—Raúl Medina Ríos, III año.

El Mejor Deportista
—Osvaldo Luengo A., II año.

Premio de Honor al "Mejor Compañero"
—Zenón 2.º Lizama Sáez.

CURSO VESPERTINO DE LA ESCUELA "MATIAS COUSIÑO"

Disciplina, Asistencia y Conducta
—Edmundo Jara, I año.
—Ramón López C., II año.
—Orlando Salgado P., III año.
—Domingo Gómez, IV año.

Redacción y Lenguaje
—Juan Valdebenito, I año.

Sastrería "Laurie"

SQUELLA 21 - LOTA

Aviso al distinguido público lotino, que recientemente me he instalado con mi establecimiento de

SASTRERIA DE PRIMER ORDEN

Confecciones en los últimos estilos con materiales de primera clase.

Corte Impecable — Precios Convencionales

Atendida por dos competentes profesionales, ex-cortadores de las grandes Sastrerías Falabella y Cardone de Santiago.

¡SENSACIONAL OFERTA!

Esta Sastrería le ofrece la gran oportunidad de poder vestirse con $ 20 00

Visítela y Consulte. **VICENTE LAURIE**

—Juan Villegas Pastor, II año.
—Oscar Paredes C., III año.
—René Bascuñán P., I año.

Cálculos. Matemáticas

—Domingo Villagrán V., II año.
—Enrique Saavedra S., III año.

CURSO NOCTURNO ESCUELA "MATIAS COUSIÑO"

Excelente Conducta. Aplicación y Aprovechamiento

1.º—Audilio Ríos G., III año.
2.º—Pedro Cotar N., II año.
3.º—Juan Sobarzo R., I año.

Actividades de la escuela "Isidora Cousiño" durante el año escolar pasado

Ahorro Escolar

Durante el año escolar, las alumnas ahorraron en total, la suma de $ 3,567.10.

Sobresalieron por la constancia en el ahorro y por las más altas cantidades ahorradas, las siguientes alumnas:

Inés Henríquez	$ 87.—
Aurora Concha	130.—
Irma Henríquez	145.—
María Burgos	128.10
Elba Mellado	142.—
Juana Villanueva . .	125.—
María Ramírez	300.—
Albertina Henríquez	137.80

Cruz Roja Juvenil

Esta noble y humanitaria institución juvenil que funciona en la misma escuela, terminó el año con el siguiente resultado:

Recibido por cuotas	$ 179.60
Gastos de funerales	45.60
Socorros a inválidos y enfermos . . .	47.—
Ropa obsequiada a los niños pobres . .	87.—

Los ex-militantes del club Bernardo O'Higgins, actualmente radicados en ésta, efectuaron una gira a Curanilahue

Esta gira tenía por objeto hacer entrega del estandarte del club y algunos trofeos que estaban en poder de socios residentes en nuestro pueblo

El 19 del mes pasado una delegación de ex militantes del "Bernardo O'Higgins" F. C. de Curanilahue, que actualmente se encuentran radicados en el Establecimiento de Lota, se dirigieron a aquel pueblo accediendo a una gentil invitación del mencionado club, aprovechando esta oportunidad para llevar el estandarte del club y algunos trofeos que estaban en su poder.

A su llegada eran esperados por los miembros del directorio y la mayoría de los socios, que deseaban exteriorizar así su reconocimiento a los tercios que antaño lo dieron todo por el engrandecimiento de la institución que fundaran.

Desde la estación se improvisó un desfile con el estandarte a la cabeza hasta el salón social, al cual volvían tras largos años de ausencia.

Un poco de historia

Allá por el año de 1915, en que el más popular de los deportes estaba en su apogeo en el pueblo de Curanilahue, un grupo de entusiastas deportistas echaron las bases de un nuevo club deportivo, que llevaría por nombre el de uno de los más grandes Padres de la Patria: Bernardo O'Higgins, símbolo del espíritu guerrero e indomable de una raza.

Desde sus comienzos esta institución, después de rudo batallar y gracias a los desvelos de sus organizadores marchó entre los principales centros deportivos de ese mineral, llegando a clasificarse campeón por la temporada de 1919, adjudicándose la copa "Francisco Cereceda" donada por este caballero.

No fué sólo ésta la ocasión de que dió muestras de su capacidad deportiva, sino siguió cosechando triunfos y dando al mismo tiempo nombre al terruño que representaba, de tal manera que estaba destinado a un brillante porvenir, pero un suceso inevitable hizo, como todos los demás clubs, que cesaran sus actividades.

La paralización de las minas

Con la crisis de la industria carbonera, el pueblo de Curanilahue quedóse desierto, ya que casi todos sus habitantes marcharon a otras tierras en busca del diario sustento, trasladándose la mayoría de ellos a Lota.

Pero con la vuelta del trabajo en las minas, el pueblo poco a poco fué recobrando su estado normal, y con ella la reapertura de las actividades deportivas.

Revivió nuevamente el "Bernardo O'Higgins", gracias a los esfuerzos y sacrificios de sus viejos organizadores y hoy se levanta con mayores energías, apoyado por una juventud ansiosa de colocar su institución en el sitial que antaño le correspondiera.

Un encuentro de fútbol y una manifestación

En la tarde hubo un partido de fútbol entre visitantes y dueños de casa, donde se vió buen fútbol por ambos bandos.

Después de dura lucha, el triunfo correspondió a los de casa por la cuenta mínima. Cabe destacar la labor del meta local, lo que le valió nutridos aplausos de los numerosos espectadores.

Terminado el encuentro los visitantes fueron invitados a un regio almuerzo, donde reinó la más franca camaradería, haciéndose fervientes votos por el progreso del club.

En el momento oportuno usó de la palabra el señor Eleuterio Arias, secretario del "Bernardo O'Higgins", quien en sentidas frases manifestó el júbilo que producía la visita de los antiguos compañeros de luchas y afanes en el campo de los deportes.

Contestó a nombre de los visitantes el señor Víctor Chamorro, ex presidente de la Asociación de Fútbol de Lota, especialmente invitado, haciendo votos porque la marcha de la institución fuera cada día más ascendente, pidiendo a los dirigentes no desmayaran en su labor, seguros que más tarde recibirían el fruto de sus esfuerzos.

Nuevo Directorio

Acto continuo se procedió a elegir el nuevo directorio que regirá los destinos del club por el año 1940, quedando constituído de la siguiente manera:

Presidente honorario, señor Ramón Herrera.
Vicepresidente honorario, señor Fernando Reyes.
Presidente efectivo, señor Baldubino Sánchez.
Vicepresidente, señor Alfredo Jiménez.
Secretario, señor Eleuterio Arias.
Tesorero, señor Luis Soto M.
Directores, señores: Carlos Sáez y Martín Vergara.

Agradecimientos

Los ex militantes del "Bernardo O'Higgins" que realizaron esta jira, encabezados por don Ramón Urra, nos encargan agradecer muy sinceramente a los componentes del club, las atenciones que les prodigaron durante su estada en Curanilahue.

R. URRIOLA B.
PRACTICANTE AUTORIZADO
Pabellón 17 — Casa 5
INYECCIONES Y CURACIONES
Según prescripción médica
Atiende particularmente a domicilio

Escuela de Cursos Especiales

ALUMNOS PREMIADOS

Aplicación.
Ivette Castellón G., I Preparatoria A.
Jorge Forttes B., I Preparatoria A.
Hugo Fernández W., I Preparatoria A.
Lady Hernández G., I Preparatoria B.
Guillermina Castellón G., I Preparatoria B.
Luis Zenteno, I Preparatoria B.
Lidia González, III Preparatoria.

Sociabilidad.
Inés Robertson A., I Preparatoria A.
Jenny Wilson C., II Preparatoria.

Aprovechamiento.
Hilda Fuentes M., I Preparatoria A.
Jorge Geisse G., I Preparatoria A.
Ana Garrido B., I Preparatoria B.
Lilian Lalanne M., I Preparatoria B.
Nury Parra S., I Preparatoria B.
Enrique Ponce V., II Prep.
Carmen Ponce V., III Prep.
Irma Aburto S., III Prep.
Robinson Grandón V., II Prep.
Patricio Geisse G., III Prep.

Perseverancia en el Estudio.
Andrés Torres Z., I Prep. A.

Buenos Modales.
Doris Hernández G., II Prep.

Buena Conducta.
Bernardo Binieck, II Prep.

Cooperación.
Iris Vega H., III Prep.

Nuevos Directorios

NUEVA OFICIALIDAD DEL CUERPO DE BOMBEROS

El Cuerpo de Bomberos "Matías Cousiño" ha renovado su oficialidad para el año 1940, la que ha quedado constituída de la manera siguiente:

Capitán honorario con derecho a mando, señor J. Isidro Wilson.
Director, señor Jorge Barra B. (Reelegido).

CASA DE POMPAS FUNEBRES

DE DANIEL RIVAS S.

Esta Casa cuenta con servicio propio de Primera, Segunda y Tercera clase.

Flamante carroza mortuoria, motorizada, que desde esta fecha está a disposición del público en mis talleres de **Aníbal Pinto 171**

También ha abierto un local especial para trabajos baratos en calle **Aníbal Pinto,** al lado de la **Botica Chile.**

Donde se atenderá económicamente al público de escasos recursos.

La Gran Tienda "El Sauce"

Continúa con su grandiosa liquidación por conclusión de mi Sección Tienda. Mercaderías rebajadas, exclusivamente al costo. Aproveche la oportunidad y consulte precios.

Nota Importante.—Teniendo presente y considerando que de todos mis clientes morosos quedan aún los más reacios, que no han tenido la gentileza de pasar por mi establecimiento, les advierto por última vez que en el próximo mes les publicaré su nombre con el total de su deuda, sin perjuicio de la acción judicial correspondiente. Obraré sin contemplaciones. Apresúrese Ud. a cumplir con su obligación; no espere pasar malos ratos.

SECCION SASTRERIA.—En mi Sección Sastrería concedo créditos a personas de reconocida honorabilidad, con aceptación de letras. Cuento con un excelente cortador sastre, diplomado en Santiago.

Se reciben hechuras de $ 150.00 a $ 200.00. Fiel cumplimiento en la entrega de ternos. -- TITO GONZALEZ M., Cortador-Sastre

Calle Comercio esq. Lautaro — **Juan Mardones P.** — Teléfono 62 — Lota

Capitán, señor Juan Perfetti M. (R.)

Secretario, señor Caupolicán Retamal G. (R.)

Tesorero, señor Antonio Astorga (R.)

Teniente de Máquinas, señor Juan Vega H. (R.)

Teniente 1.°, señor Oscar A. Díaz (R.)

Teniente 2.°, señor Leoncio Garrido V. (R)

Teniente 3.°, señor Atricio Hernández (R.)

Ayudante 1.°, señor Alfredo Quezada A.

Ayudante 2.°, señor Armando Pinto R.

Ayudante 3.°, señor Juan A. Toledo (R.)

Ayudante del Capitán, señor Fernando Fuentes T.

Abanderado, Sr. Armando Fuentes T.

Tenientes cirujanos, doctores Oscar Espinoza y José Zemelman.

Revisores de Cuentas, señores Enrique Soto, de la 1.ª Sección; Ortelio Alarcón, de la 2.ª Sección; y Francisco Almanderas, de la 3.ª Sección.

UNION LOTILLA F. C.

Presidente honorario, señor Teodoro Zapata P.

Presidente efectivo, señor Mercedes Pradenas.

Vicepresidente, señor Alfonso Molina, Secretario, señor Gerardo Jara.

Tesorero, señor Manuel Peña.

Director, señor Ernesto Leal.

Capitán primer equipo, señor Adrián Pradenas.

Capitán segundo equipo, señor Angel Molina.

Fallecimientos

EL DOCTOR DON ANTONIO PANTOJA ESPINOZA

Un sentimiento de sincero pesar ha causado en nuestros círculos el sensible fallecimiento, en plena juventud, del distinguido y competente profesional, doctor don Antonio Pantoja Espinoza.

Caballero en el amplio sentido de la palabra, profesional entregado de lleno a la práctica de su noble y humanitaria profesión, amigo como pocos, de carácter afable y con un corazón abierto a todos los sentimientos de la solidaridad humana, el repentino deceso del doctor Pantoja repercutió dolorosamente, pues siempre, a pesar del poco tiempo que ejerció su profesión en nuestro pueblo, tuvo una palabra de amor y de consuelo para cuantos acudieron a él en busca de mejora para sus dolencias.

Desempeñó el doctor Pantoja por algún tiempo el puesto de médico interno del hospital de la Compañía, distinguiéndose como un médico talentoso y estudioso, por lo cual estaba llamado a sobresalir en su carrera profesional.

Mucho más dolorosa se hace su prematura muerte si consideramos que hacia muy poco había regresado de la capital, donde había obtenido su titulo de médico cirujano con notas sobresalientes.

Sus funerales que se verificaron en ésta revistieron especial solemnidad, asistiendo a ellos numerosa y selecta concurrencia de sus amigos, que fueron muchos, los que exteriorizaron en esta forma el dolor ante la partida sin retorno de un hombre que en su corto paso por la vida sólo supo derramar el bien por doquiera.

Nuestro periódico se asocia al duelo que justamente aflige a su distinguida familia, y le presenta las expresiones de su condolencia más sentida.

DON ANTONIO SAEZ PLACENCIA

Víctima de un violento ataque ha dejado de existir el antiguo operario del Establecimiento, don Antonio Sáez Placencia.

Baja a la tumba el señor Sáez, aún joven, dejando el recuerdo de su hombría de bien y de hombre de trabajo y de orden.

Durante su vida militó en varias instituciones obreras dejando en cada una de ellas las huellas de su obra constructiva y de mejoramiento por la clase trabajadora.

A sus funerales asistió una gran concurrencia de sus amigos y compañeros de trabajo, especialmente de socios de la Sociedad Gran Unión de Obreros Mineros de la cual era un miembro distinguido.

Presentamos a su familia nuestra condolencia.

LA SEÑORA FLORINDA vda. DE CERDA

A una edad bastante avanzada ha dejado de existir últimamente la señora Florinda vda. de Cerda, perteneciente a una antigua y conocida familia de la localidad.

La familia de la señora vda. de Cerda nos encarga agradecer muy sinceramente a todas las personas que se dignaron asistir a sus funerales, en especial a las socias de la Sociedad del Sagrado Corazón, de la cual fué una de las socias más antiguas.

Nuestra condolencia a sus familiares.

LA SEÑORITA ENRIQUETA GARRIDO

Después de soportar una larga y cruel enfermedad, contra la que nada pudo la ciencia médica y el esmero de sus familiares, ha dejado de existir en plena juventud la señorita Enriqueta Garrido, miembro de una conocida familia del Establecimiento.

El fallecimiento de la señorita Garrido ha sido lamentadísimo entre sus relaciones, especialmente entre el personal del Hospital de la Compañía, al que perteneció en un tiempo.

Nuestra condolencia a su familia.

Dr. José Zemelman

Medicina interna y niños

Monsalves 141

Erogaciones

El operario don Santiago Vega, que trabaja de Huachero en el Pique Grande Carlos, agradece muy sinceramente a sus compañeros de trabajo por la erogación que hicieron en su favor, con el fin de ayudarle en vista de que se encuentra enfermo desde hace ya dos meses, y por lo tanto imposibilitado para trabajar.

Los erogantes fueron los siguientes:

E. Fuentes, $ 2.—; A. Fernández, 8.—; E. Ruiz, 2.—; A. Vergara, 1.—; F. Parra, 2.—; A. Martinez, 2.—; T. Ulloa, 2.—; L. León, 1.—; L. Paz, 1.—; J. Espinoza, 1.—; F. Oñate, 1.—; R. Moraga, 1.—; F. Varela, 1.—; J. Jara, 1.—; J. Inostroza, 1.—; M. Peña, 1.—; E. Gatica, 1.—; A. Salazar, 2.—; J. Parra, 2.—; J. Gutiérrez, 2.—; D. Urrutia, 5.—; J. Valderrama, 2.—; J. Montes, 2.—; P. Morales, 2.—; S. Fuentes, 1.—; S. Vallejos, 3.—; L. Faúndez, 1.—; V. Carrillo, 5.—; J. San Martín, 2.—; S. Pezo, 1.—; L. Parra, 1.—; C. Montalva, 2.—; S. Riffo 2.—; B. Roa, 1.—; J. Muñoz, 1.—; R. Pezo, 2.—; P. Olivares, 1.—; F. Yévenes, 2.—; S. Silva, 2.—; M. Sáez, 2.—; D. Silva, 1.—; S. Vega, 1.—; P. Puentes, 1.—; J. Avila, 2.—; P. Cancino, 3.—; A. Araneda, 2.—; J. Pérez, 1.—; J. Vergara, 2.—; S. Peña, 1.—; R. Leal, 2.—; E. Martínez, 1.—; P. Orellana, 1.—; P. Escobar, 1.—

Don Gerardo Aguilera, que trabaja de Apir en el Chiflón Carlos, desea agradecer a sus compañeros de trabajo la erogación que le hicieron para ayudarle durante su enfermedad.

Erogaron los siguientes:

P. Mora, $ 5.—; B. Nova, 5.—; L. Figueroa, 5.—; A. Azócar, 5.—; L. Fuentealba, 5.—; H. Toledo, 5.—; L. Ríos, 5.—; A. Rival, 5.—; C. Sanzana, 4.—; D. Sepúlveda, 2.—; J. Contreras, 2.—; A. Reyes, 2.—; G. Herrera, 3.—; J. Moraga, 2.—; A. Torres, 2.—; V. Aravena, 2.—; A. Torres, 2.—; J. Burgos, 2.—; D. Vargas, 2.—; B. Salgado, 2.—; J. Rozas, 2.—; P. Peñailillo, 1.—; T. González, 1.—; J. Morales, 2.—; J. Cid, 2.—; J. Martinez, 2.—; R. Figueroa, 2.—; V. Carrillo, 1.—; D. Seguel, 1.—; O. Aguilar, 3.—; D. Vega, 2.—; H. Azócar, 3.—; C. Parra, 2.—; C. Contreras, 1.—; S. Luengo, 2.—; E. Gálvez, 1.—; M. Obreque, 1.—; J. Muñoz, 2.—; E. Silva, 1.—; F. Canales, 2.—; E. Gallegos, 2.—; E. Bizama, 2.—; M. Clark, 2.—; P. Montalba, 2.—; F. Cifuentes, 2.—; L. Pérez, 2.—; C. Ojeda, 2.—; J. Andaur, 2.—; J. Ulloa, 2.—; J. Montalba, 2.—; A. Isla, 2.—; M. Arévalo, 2.—; C. Vergara, 2.—; J. Arévalo, 2.—; M. Muñoz, 3.—; M. Quiñones, 1.—; J. Arévalo, 2.—; C. Hernández, 2.—; M. Jara, 2.— y Deidamia Riffo, 2.—

Don Zenón Fuentes, que trabaja como contratista en el Chiflón Carlos, nos pide agradecer muy sinceramente a sus compañeros de trabajo por la erogación que hicieron en su favor para ayudarle con motivo de su larga enfermedad.

Los erogantes fueron los siguientes:

M. Alarcón, $ 10.—; P. Fuentes, 20.—; E. Toledo, 20.—; B. Medina, 20.—; H. Galindo, 10.—; S. Sánchez, 10.—; H. Castañeda, 5.—; F. Garrido, 5.—; T. Mora, 5.—; J. Otárola, 5.—; A. Montalba, 5.—; H. Astorga, 5.—; E. Ramírez, 5.—; R. Beltrán, 5.—; U. Luna, 5.—; J. Peña, 5.—; P. Parra, 5.—; G. Herrera, 5.—; R. Milling, 5.—; P. Mora, 4.—; L. Gangas, 3.—; D. Pino, 3.—; V. Cerna, 2.—; D. Garrido, 2.—; F. Pérez, 2.—; A. Troncoso, 2.—; J. Rivas, 2.—; J. Henríquez, 2.—; P. Godoy, 2.—; J. Salamanca, 2.—; M. Aravena, 2.—; B. Osorio, 2.—; N. Espinoza, 2.—; A. Gómez, 2.—; V. Torres, 2.—; L. Moraga, 2.—; A. Contreras, 2.—; E. Maldonado, 2.—; L. Garrido, 2.—; M. Valenzuela, 2.—; J. Vargas, 2.—; J. Ortiz, 2.—; C. Mendoza, 2.—; A. Romero, 2.—; R. Jara, 2.—; T. González, 1.—; A. Urrutia, 1.—; J. Sáez, 1.—; E. Villagra, 1.—; R. Saavedra, 1.—; M. Alarcón, 1.—; F. Chávez, 1.—; A. Jara, 1.—; M. Conejeros, 1.—; J. Rivas, 1.—; S. Sierra, 1.—; P. Mora, 1.—; P. Saravia, 1.—; J. Meza, 1.—; I. Pinchuleo, 1.—; V. Martínez, 1.—; F. Acuña, 1.—; A. Vega, 1.—; F. Leal, 1.—; P. Ruiz, 1.—; F. González, 1.—; J. Pedreros, 1.—; E. Suazo, 1.—; R. Opazo, 1.—; E. Alarcón, 1.—; C. Carvajal, 1.—; L. Poblete, 1.—; J. Ortiz, 1.—; L. Neira, 1.—; J. Saavedra, 1.—; M. Sanhueza, 1.—; M. Valenzuela, 1.—; T. Suazo, 0.40; J. Gutiérrez, 2.—

Premios por casas aseadas y baloones floridos

CORRESPONDIENTES AL MES DE NOVIEMBRE DE 1939

CASAS ASEADAS

Extraordinario.—Carlos Hernández Hernández. Trabaja de Mecánico Electricista en el Chiflón Carlos. Vive con su esposa Teresa Salgado y 3 hijos en Casa 136 Norte.

Primer premio.—José A. Gómez García. Trabaja de Jornalero en la Sección Cerámica. Vive con su esposa Isidora Contreras y 1 sobrino en Pabellón 1 E., Casa 56.

Segundo premio.—José M. Herrera Cárcamo. Trabaja de Albañil en la Sección Compostura de Casa. Vive con su esposa María Ramos en el Pabellón 2 E., Casa 24.

BALCONES FLORIDOS

Primer premio.—Julio Henríquez Albornoz. Trabaja de Apir en el Pique Grande Carlos. Vive con su esposa Marcelina Montero y 2 hijos en Pabellón 79, Casa 9.

Segundo premio.—Darío Arteaga Arteaga. Trabaja de Contratista en el Pique Grande Carlos. Vive con su madre María Arteaga en el Pabellón 46, Casa 20.

DEPORTES

UN NUEVO AÑO

Hemos llegado a la terminación de otro año y las expectativas que los deportistas vieron cifradas en la realización de buenos espectáculos se vieron defraudadas.

Ha habido durante el año que recién termina una paralización en las actividades de la cultura física promovida especialmente por los propios aficionados que estuvieron un tanto flojos en concurrir a los campos de juego para darle vida especialmente al fútbol, rama tan popular en este pueblo.

Los espectáculos realizados durante el año 1939 sólo se limitaron a dar desarrollo a las competencias internas de la Asociación sin que se viera en el estadio de la Compañía Carbonífera e Industrial de Lota esa afluencia de deportistas que en otros años llenaban las amplias aposentadurías de nuestro principal campo de juegos.

Es de esperar que en el período del año 1940 la dirección máxima de nuestro deporte popular atraiga con mejores espectáculos a esa cantidad de deportistas locales que hasta ahora se han alejado por diversas causas, que trataremos en otra ocasión.

Los elementos lotinos han sido siempre eficientes cultivadores de los deportes en general y estimamos dadas las condiciones en que pueden presentarse en el futuro que al iniciar un nuevo año hagamos todos los esfuerzos posibles para atraer nuevamente a la masa deportiva hacia los sitios de entretenimientos al aire libre.

Con los servicios de un estadio que reune todas las condiciones inherentes al deporte hay la posibilidad de alcanzar mayores expectativas de éxito en la práctica de la cultura física, pero para esto se necesita la cooperación de todos los aficionados que gustan de esta clase de espectáculos.

En cambio otras ramas del deportismo han alcanzado a ponerse en un pie de adelanto tal que honra a los jóvenes que dirigen y practican en la actualidad su deporte favorito.

Tenemos el básquetbol que día a día avanza con un grado de progreso que ya puede cifrarse hermosas expectativas en su desarrollo.

Pero es que la dirección del deporte del cesto se preocupa de ofrecer en cada ocasión buenos espectáculos, no desperdiciando oportunidad para traernos buenos conjuntos hasta Lota con lo cual se matizan los partidos y se infiltran en la afición el interés por concurrir a las canchas.

Esperamos que dentro del año 1940 nuestra dirección del balompié trate de ofrecernos buenos partidos y no dudamos que en estas condiciones el público también responderá para recompensar estos sacrificios que van en favor directo del deporte en general.

El conjunto campeón de Chile en básquetbol femenino nos visitó en Diciembre

La dirección del básquetbol local nos ofreció en la noche del Sábado 23 de Diciembre un espectáculo de exhibición deportiva en la cancha del Yale en Lota Bajo.

La embajada del deporte santiaguino que se encuentra haciendo una jira por todo el país estuvo en Lota de paso, y sus elementos nos ofrecieron un espectáculo lleno de enseñanzas que ha servido para que nuestras jugadoras complementen su juego y alcancen mayores expectativas de éxito en este deporte.

Cabe señalar que el conjunto santiaguino reune condiciones especiales que lo hacen merecedor al nombre de campeón del país en esta rama, ya que su juego es atractivo y revela las espléndidas condiciones de preparación que tiene.

La buena colocación de sus jugadores, el esquive oportuno con el balón hacen que el quinteto que se presentó el Sábado 23 de Diciembre se impusiera desde los comienzos sobre el cuadro de Lota, revelando sus jugadas con buenos puntos que llegaban limpios al cesto de los locales.

Hace mucho el tiempo que este equipo juega conociéndose sus jugadoras en cualquier colocación de la cancha y es de este modo que pueden imponerse sobre nuestras noveles elementos que bastante provecho pueden haber obtenido con la presentación del cuadro campeón de Chile.

Es una lástima que la dirección de este deporte no hubiera hecho jugar un tiempo completo con cuadros locales, pues de este modo mayor habría sido la experiencia a recogerse por las locales.

El segundo período fué ofrecido por dos conjuntos del cuadro visitante los que hicieron un partido de exhibición, demostración que sirvió para conocer la calidad del juego desplegado por las santiaguinas.

El preliminar

A cargo de los cuadros del Central y Yale estuvo el preliminar de aquella noche. Como siempre este cotejo apasiona al público y así pudieron apreciarse buenas jugadas por parte de ambos conjuntos.

Yale fué el encargado de llevar la delantera en el marcador y esta ventaja fué rápidamente descontada por los Centrales para pasar a puntear al final del primer tiempo.

Siguiendo con un juego rápido hubo momentos de expectación cuando los equipos llegaron a una misma cantidad de puntos, manteniéndose en esta alternativa hasta llegar al final del período de juego con la cuenta de 40 × 40.

SABINA VEGA BUSTOS
MODISTA
Diplomada en la Academia Profesional de Lila Porras — Santiago
Profesora Modista de Corte y Confección. Recibe alumnas mensuales o por el curso completo. Curso rápido de seis meses para las personas que posean alguna práctica en confecciones. Ofrece sus servicios en modas. Especialidad en elegancia y trajes sastre.
PRECIOS MODICOS — ANIBAL PINTO 161 — LOTA

RELOJERIA BARBIER
Avisa a su distinguida clientela que ha recibido un extenso surtido en artículos finos de cristalería y plaqué. — Ocasión única, un verdadero réclame. Anillos de plata con iniciales, fondo azul y rojo en $ 25 —
Compre reloj nuevo en la RELOJERIA Y JOYERIA BARBIER
Guillermo Barbier W.

El club infantil "Huracán" cumplió un año más de vida

Pampaloni, Laurie y Jara, el trio fundador de esta institución. - Mora y Vera han continuado al frente del "Huracán"

Directorio actual del Deportivo "Huracán"

Hacen ya 7 años que un grupo de personas levantó el nombre de este club en Lota y que desde ese tiempo ha veindo trabajando por el engrandecimiento del deporte en forma silenciosa.

Aquel pequeño equipo de infantiles que luciera sus actividades en la cancha de fútbol ha alcanzado en la actualidad una situación de prestigio dentro de las esferas del deporte.

El Huracán fundado con un fin de cooperación no ha tenido por otra parte otro aliciente que el que le dan sus propios socios, pues esta institución que debiera recibir el apoyo amplio de parte de las direcciones superiores por la obra en que está empeñada, debe mantenerse a costa de sacrificios de los que la forman.

En sus reglamentaciones exentas de egoísmo señaló desde un principio como un estímulo para sus componentes que los jugadores que alcanzaran la edad de 16 años debían abandonar las filas de la institución y quedaban en libertad de acción para continuar en otros clubes.

Podemos señalar en consecuen- que el Huracán ha venido sir- ado desde su fundación a que os clubes grandes se aprovisionen de buenos elementos para continuar bregando por el deporte.

Esta reglamentación que no fué tomada en cuenta por quienes debieron darle su verdadero mérito, ha hecho que los actuales dirigentes del Huracán traten de ofrecer en la actualidad mejores espectáculos constituídos por sus propios jugadores.

Los cuadros de fútbol del Huracán mantienen en algunas divisiones hasta el momento actual su calidad de invicto y continuando en esta forma llegarán a la conquista del sitial de honor de las divisiones respectivas.

En cuanto se refiere al básquetbol, el Huracán es un elemento de poderío dentro de la Asociación de este deporte y Domingo a Domingo sus componentes nos están ofreciendo espectáculos llenos de vistosidad en su juego.

Cabe señalar que al cumplir el Huracán un año más de vida puede enorgullecerse el trío formado por los señores Enrique Pampaloni, Juan Jara y Vicente Laurie, personas que tuvieron a su cargo en los primeros momentos la conducción de las actividades del Huracán, especialmente de sus elementos infantiles tan difíciles de llevar hacia un campo propicio dentro del deporte.

Héctor Vera

En la actualidad dirige las actividades del Huracán el entusiasta deportista señor Héctor Vera, quien compenetrado de la labor que le incumben desarrollar para alcanzar una mejor situación dentro de cada rama, no omite sacrificios para hacer que el Huracán responda como siempre a las esperanzas que cifraron sus fundadores.

El Directorio actual

Acompañan al señor Vera en su calidad de director máximo las siguientes personas que constituyen el Directorio del Huracán, señores: Vicente Laurie en su calidad de vicepresidente honorario, A. San-

Oficina Comercial y Jurídica

Plinio Altamirano Sánchez & Cia.

LOTA

Casilla 63 — COMERCIO 264 — Teléfono 69

tibáñez, J. Miguel Zapata, A. Pampaloni y Enrique Pampaloni.

Los capitanes del deporte

Forman la dirección deportiva los señores Domingo Hernández, A. Pampaloni y J. Suazo, en fútbol, y en básquetbol el señor A. Pampaloni.

El señor Carlos Mora

No podemos dejar de consignar en estas líneas al señor Carlos Mora, entusiasta dirigente que en todo momento ha estado preocupado de los componentes del Huracán, indicando un consejo oportuno con su experiencia que tiene y entusiasmando cada vez al cuadro del Huracán para que alcance un buen éxito en sus actuaciones.

Huracán vice campeón de semi-leagues

Como un estímulo para los aficionados que componen el cuadro de fútbol debe señalarse la actuación que le cupo a este equipo, consiguiendo el título device campeón, midiéndose con la primera división del cuadro del Manuel Rodríguez, lo que indica que el Huracán tiene en sus filas elementos valiosos que lo harán a breve plazo un club de gran potencialidad.

Continuando en esta obra la unidad y disciplina que es base del Huracán, lo tenemos que llega a cumplir siete años de vida progresista y digna del aplauso de la afición deportiva.

En su segundo compromiso oficial el "Manuel Rodríguez" derrotó al "Yale" 36x27

La segunda división del "Central" se impuso al "Yale" 34 x 46

Con el fin de dar pronto término al calendario oficial del básquetbol lotino, se han efectuado varios programas cesteriles nocturnos, de los cuales hemos venido dando cuenta.

La última reunión nocturna estuvo a cargo de los primeros equipos del Manuel Rodríguez y Yale, que hicieron un match un tanto falto de interés, pues las acciones fueron en general flojas, por el dominio que ejercieron los "guerrilleros" en la mayoría del tiempo reglamentario y sólo a ratos estuvo salpicado por un juego de lucidez.

A los primeros minutos estuvo el scorer un tanto parejo, pero el equipo del Rodríguez con más peso y mayor fogosidad en las acciones, "achicaron" a los jóvenes representantes de los colores yalinos, pero éstos sin decaer dieron en embocar algunos buenos dobles por intermedio de "Vicho" Rodríguez que se está destacando como un buen jugador en el concierto del básquetbol lotino.

Luego vino el dominio más marcado de los Rodríguez que jugaron a veces a su "antojo", pero hubo un momento de expectación cuando el Yale dió un alcance que resultó hasta peligroso para el resultado final. Los "guerrilleros" afirmaron nuevamente por intermedio de Gutiérrez y Véjar y aseguraron el triunfo. Faltando dos minutos para terminar el lance, hubieron de abandonar la cancha dos jugadores del Rodríguez por cuatro personales, pero el resto respondió hasta el final y quedó la cuenta de la siguiente manera: Manuel Rodríguez 36, Yale 27.

El arbitraje del señor Nicolás Ruiz bastante bueno y con esta clase de seguro se irá alejando toda anormalidad en el juego.

El preliminar lo hicieron los segundos equipos del Yale y Central que resultó un encuentro muy movido y que tuvo sus cuarenta minutos en constante interés. La cuenta fué favorable al Central de 46 por 34.

En este match le correspondió arbitrar al señor Armando Fuentes, al que se le hicieron varias reclamaciones de parte de algunos parciales, pero insistimos en que debe de una vez por todas la Asociación tomar cartas en el asunto y liquidar estas situaciones molestas para los árbitros que cada día se están decepcionando para así llegar a no dirigir un lance.

Según se nos ha informado, el presidente de la Asociación, señor Carlos Demetrio, está interesado en dar término al calendario oficial lo antes posible para que los clubes puedan quedar en libertad de acción y que puedan traer equipos de fuera.

CASINO

"El Rancho Grande"

LARAQUETE

Los turistas y veraneantes que visiten este balneario encontrarán toda clase de atenciones en el

CASINO "EL RANCHO GRANDE"

ALMUERZO, ONCES. etc.
al alcance de todos los bolsillos.

Atención esmerada — Precios módicos

Se reciben órdenes para banquetes y manifestaciones

Dirigirse al Teléfono 3 — LOTA

Atendido por su propio dueño y familia

Ambrosio Martínez

El "Manuel Rodríguez" se desquitó frente al "Central", a quien venció 38x25 en la iniciación de la segunda rueda

La segunda del "Yale" derrotó al "Rodríguez" y la tercera del "Central" al "Huracán"

Se ha empezado a jugar por la Segunda Rueda del básquetbol oficial de la Asociación, cuyo primer programa se efectuó en la cancha del Yale en la noche. Correspondió el primer lance a los clubes del Manuel Rodríguez y Central, quienes hicieron un match sólo discreto, ya que hacía tiempo no se jugaba en cancha nocturna y es de comprender que hay que acostumbrarse para poder actuar con acierto, pero así y todo hubo a ratos bastante movilidad en las acciones.

Hubo en este match dos etapas distintas, una favoreció al Central y la otra al Rodríguez. En primer término los "centralinos" entraron jugando bien y lucieron un buen básquetbol que les valió para hacer scorer y dominaron más del primer tiempo, sin embargo, los "guerrilleros" en su acostumbrado entusiasmo, entraron en el segundo periodo con más decisión y lograron superar a su contendor en todo, pues con buenos dobles igualaron y aventajaron rápidamente. Así con dos tiempos bien distintos se jugó este primer encuentro por la Segunda Rueda, que terminó con el triunfo del Manuel Rodríguez por la cuenta de 38 x 25.

Si hubiéramos que analizar este primer match nocturno, debemos recomendar como lo hemos venido haciendo en otras ocasiones, que es indispensable acatar de una vez por todas las órdenes del árbitro y no hacer manifestaciones de desagrado ni ofuscarse por lo que se le ha cobrado. Ya lo hemos repetido anteriormente que hay necesidad de percatarse de los reglamentos de juego para poder comprender lo que es una falta y no alegar, como sucedió en este encuentro que el árbitro señor Edmonds, hubo de abandonar el arbitraje por las continuas reclamaciones de parte de uno de los equipos actuantes.

Hacemos esta advertencia porque es necesario que nuestros basquebolistas se den cuenta de esta delicada situación que molesta al resto del equipo y así también al público que observa todas estas cosas.

Al referirnos al triunfo del Manuel Rodríguez, diremos que fué justo y merecido, ya que hicieron un segundo tiempo que les valió el partido. Se destacó Gutiérrez que hizo jugar a su equipo y lo llevó a la victoria, desquitándose así de la derrota que el Central le infringiera en la primera rueda.

El Central tuvo un tiempo feliz, pero en la segunda decayó visiblemente hasta que fueron dominados. Siempre lo hemos observado, los muchachos del Central juegan bastante, pero una vez que los logran aventajar en cuenta decaen desastrozamente hasta perderse. Su mejor hombre fué Olivares para seguirle Lorenzo Demetrio, el resto regular, a excepción de Wilson Barriga que solamente se vió durante los primêros minutos para después anularse por completo. La derrota no les aminora y piensan recapacitarse para así alcanzar la victoria del campeonato.

Antes de este encuentro hubo un match entre los segundos equipos del Yale y Rodríguez, que mantuvo al numeroso público en constante interés, pues se jugaron ambos equipos por entero y la cuenta final favoreció al Yale d e24 × 32.

Los terceros equipos del Huracán y Central, iniciaron el programa nocturno ganando el Central 16 a 13.

Actividades del club femenino de básquetbol "Anita Lizana"

Después de un receso de algunos meses, el Club Femenino de Básquetbol "Anita Lizana", ha reanudado sus actividades deportivas cumpliendo una campaña que en realidad merece hacerse destacar por el entusiasmo que siempre ponen sus jugadoras por colocar a su club en el mejor sitial entre sus congéneres de la localidad y hacer así merecido honor al nombre de la gran deportista que ostenta.

Conversávamos con la señora presidenta del club y nos manifestaba que en esta temporada de verano y con más razón una vez que se encuentre en servicio el gimnasio, sus muchachas están dispuestas a dar cumplimiento a un buen programa de partidos, esperando salir en todos ellos más o menos airosas, pues entusiasmo ni condiciones no les faltan, y con la práctica constante, llegarán a la meta de sus aspiraciones.

Muy bien por el deporte femenino y no podemos menos que aplaudir las buenas disposiciones de las "Anitas" y que ojalá estas buenas aspiraciones se cristalicen en realidad, y que al mismo tiempo encuentre sus imitadoras entre sus congéneres.

Anotamos a continuación algunos de los partidos que ha jugado este equipo de septiembre a la fecha:

18 de septiembre en Curanilahue. Jugó en aquella localidad con el club "Aurora" en un partido nocturno. Además, estaba lloviznando y las jugadoras lotinas poco acostumbradas a jugar de noche, perdieron el encuentro por la cuenta de 8 tantos contra 2, después de un bonito encuentro.

19 de noviembre en Cosmito. Jugaron en aquella ocasión con el Club Femenino del Establecimiento de Cosmito, ganando por 10 tantos contra 4, después de un partido muy movido y lleno de interesantes alternativas.

7 de diciembre en Curanilahue. Jugaron esta vez con el "Esmeralda" de aquel mineral, perdiendo por la cuenta de 15 tantos contra 6.

24 de diciembre en Lota. Revancha con el "Aurora" de Curanilahue. En este partido, que era una revancha, las locales se adjudicaron una hermosa victoria de 18 tantos contra 9. Jugaban en su casa y la victoria les sonrió.

Su debut hizo el club "Luis Fernando Jerez"

frente al "Carbonífero" del Establ. de Curanilahue

El día de Pascua hizo su primera presentación el club recién formado denominado "Luis Fernando Jerez", frente al "Carbonífero", compuesto por elementos del Establecimiento de Curanilahue.

El match estuvo reñido y terminó en un empate a tres tantos, pero solamente se jugaron 25 minutos del segundo tiempo, ya que los visitantes no acataron la validez de un goal lotino, lo que produjo el retiro de las "Carboníferos" de Curanilahue.

En resumen, el match se dió por terminado cuando estaban a tres goals por lado.

El Club Femenino "Anita Lizana"

se impuso al "Aurora" de Curanilahue

También para el día de Pascua el Club Femenino "Anita Lizana" jugó un partido amistoso con el "Aurora" de Curanilahue. Este encuentro cesteril se efectuó en la cancha del Yale, y terminó con el triunfo del "Anita" por 18 a 19.

"Excelsior" obtuvo un buen triunfo frente al "Carlos Vidal"

Un amistoso de básquetbol sostuvo el conjunto del "Excelsior" de este puerto con el "Carlos Vidal" de Villa Mora, a donde se trasladaron los muchachos lotinos.

Los dos equipos que llevaron los de casa se impusieron allá en Villa Mora. El segundo triunfó por la cuenta de 26 a 18; y el primero, después de un reñido match, se adjudicó la victoria por el siguiente score: 34 a 18.

Los lotinos regresaron muy bien agradecidos de las finas atenciones que le dispensaron los componentes del club que lleva el nombre del "zorro" Vidal.

Fundación de nuevos Clubs Deportivos

EL "LUIS FERNANDO JEREZ" F. C.

Un grupo numeroso y entusiasta de socios del Carlos Cousiño F. C., reunido últimamente, han acordado echar las bases de una institución deportiva particular, la que llevará por nombre "Luis Fernando Jerez" F. C., en homenaje a la memoria del eficiente defensor del club y del seleccionado local, don Luis Fernando Jerez, fallecido en plena juventud a consecuencias del terremoto de enero último.

Es de aplaudir la iniciativa de estos jóvenes deportistas que en esta forma han querido rendir un sentido homenaje de cariño y recuerdo hacia este espléndido muchacho, que a la fecha de su fallecimiento, se consideraba ya como un efectivo valor en nuestras canchas.

El primer directorio quedó constituido de la manera siguiente:

Directorio honorario

Presidente, señor Humberto Laurie O.
Vicepresidente, señor Alejandro Sierra M.
Tesorero, señor Raimundo Vargas M.
Secretario, señor Victor Ramírez R.
Director, señor Ramón Urra S.
Capitán, señor Justo Espinoza.

Directorio efectivo

Presidente, señor Domingo Toro.
Vicepresidente, señor Francisco Salazar.
Secretario, señor Pedro Sáez.
Tesorero, señor Oscar Videla.
Director, señor Humberto Jerez.
Capitán, señor Pedro Sáez.
Vicecapitán, señor Carmen Vásquez.

CLUB DE RAYUELA "VICTOR ARAVENA"

Numerosos socios del Deportivo Luis A. Acevedo, cultores entusiastas del deporte de la rayuela, acordaron echar las bases de la fundación de un Club de Rayuela, el que llevará el nombre de "Victor Aravena", en memoria del distinguido socio de este mismo nombre, gran defensor de las huestes albas, y que dejó de existir el año pasado en Santiago donde había trasladado su residencia en busca de salud.

El directorio de esta nueva institución quedó formado de la siguiente manera:

Presidente, señor Andrés Oportus S.
Secretario, señor Enrique Gómez V.
Tesorero, señor Ramón Troncoso.
Directores, señores Ricardo Flores y Jacinto Sandoval.

Deportista que se radica en ésta

Después de una ausencia más o menos prolongada, por haberse trasladado a Santiago, se encuentra nuevamente radicado entre nosotros el activo y conocido deportista don Vicente Laurie O.

El señor Laurié desempeñó en la capital un puesto directivo en la Sección Box del Colo-Colo, desarrollando una fructífera labor en el deporte del boxeo. Es por esto que actualmente se encuentra haciendo activas gsetiones para hacer venir por estos lados el buen conjunto del Colo-Colo en una fecha próxima.

Exito le deseamos en sus gestiones.

DE BUEN HUMOR

Damos a conocer algunas gracias que los esposos pueden hacerle a las señoras para distraerlas o hacerles pasar el mal humor:

—Secarse las manos en el vestido de fiesta.

—Subirse a la cama con los zapatos embarrados.

—Ponerle alcohol de quemar en la botella del vinagre para la ensalada.

—Echarle ceniza del cigarrillo en el tiesto en que se está preparando la mayonesa.

—Dime ¿que sería más terrible que hablar a espaldas de tu mujer?

—Contestarle.

Relojeria "Alarcón"

ANIBAL PINTO 147 — LOTA

REPARACIONES DE TODA CLASE DE RELOJES

Surtido permanente en Relojes de bolsillo y Despertadores

RELOJES DE PARED

ATENDIDA POR COMPETENTES MAESTROS. NO BOTE SU RELOJ POR MALO QUE ESTE. Llévelo a la RELOJERIA "ALARCON" y quedará como nuevo.

TRABAJO GARANTIDO

SERVICIO METEOROLÓGICO DE LOTA ALTO

Observaciones registradas hasta el 28 de Diciembre de 1939 y su comparación con el año anterior en igual lapso de tiempo.

TERMOMETRIA

Temperatura	A la sombra 1938	A la sombra 1939	Cielo descubierto 1939
Máxima del año	28°	29°	42°
Mínima del año	2°	2°	-3°

HIGROMETRIA

Humedad del aire	1938	1939
Máxima del año	92	95
Mínima del año	17	17

BAROMETRIA

Presión atmosférica	1938	1939
Máxima del año	775	771
Mínima del año	752	750

PLUVIOMETRIA

Milímetros de agua caida	1938	1939
Total hasta la fecha	838,1	1.058,1
Total en el año	838,1	

AGUA CAIDA EN 1938 Y EN LO QUE VA CORRIDO DEL PRESENTE AÑO

Meses del año	1938		1939	
Enero	6,3	milímetros	31,2	milímetros
Febrero	—	„	57,3	„
Marzo	105,2	„	10,0	„
Abril	35,5	„	13,4	„
Mayo	126,0	„	253,3	„
Junio	122,1	„	163,8	„
Julio	218,8	„	94,9	„
Agosto	50,3	„	199,6	„
Septiembre	43,9	„	70,3	„
Octubre	71,9	„	145,9	„
Noviembre	47,3	„	1,4	„
Diciembre	10,8	„	17,0	„
TOTAL	838,1	„	1.058,1	„

Mareas en el puerto de Lota, correspondientes al mes de Enero de 1940

Fecha	Alta marea		Alta marea		Baja marea		Baja marea	
	1h.	40m.	14h.	40m.	8h.	27m.	20h.	37m.
1	1	40	14	40	8	27	20	37
2	2	42	15	49	9	26	22	02
3	3	51	16	59	10	28	23	20
4	5	05	18	05	11	30	23	30
5	6	19	19	03	12	46	0	29
6	7	22	19	54	13	49	1	42
7	8	17	20	39	14	42	2	12
8	9	04	21	20	15	26	2	54
9	9	47	21	57	16	07	3	34
10	10	25	22	32	16	45	4	11
11	11	—	23	06	17	20	4	46
12	11	20	23	35	17	54	5	20
13	11	38	0	11	18	25	5	52
14	12	11	0	47	18	57	6	28
15	12	44	1	27	19	29	7	08
16	13	20	2	16	20	03	8	—
17	14	01	3	13	20	45	9	17
18	14	56	4	20	21	36	10	55
19	16	10	5	26	22	39	11	20
20	17	35	6	25	0	22	11	43
21	18	44	7	16	1	22	12	41
22	19	40	8	03	2	10	13	22
23	20	29	8	47	2	52	14	20
24	21	14	9	31	3	34	15	06
25	21	59	10	13	4	14	15	52
26	22	44	10	57	4	55	16	38
27	23	30	11	30	5	37	17	25
28	23	42	12	18	6	19	18	17
29	0	30	13	11	7	04	19	16
30	1	22	14	11	7	53	20	24
31	2	20	15	17	8	48	21	45

La Opinión

PUBLICACION DE LA COMPAÑIA CARBONIFERA E INDUSTRIAL DE LOTA

INFORMACIONES Y FOTOGRAFIAS DE LOTA, CORONEL Y CURANILAHUE

Año XV — Edición de 8 páginas PRECIO: 20 centavos — Lota Alto, 1.º de Febrero de 1940 — Núm. 330

Notas de Actualidad

FRUTA VERDE

Si hemos de hacer una advertencia útil en esta época, debemos referirnos de preferencia a la atención que los padres y madres de familia han de dar, en bien de la salud de sus hijos, a las frutas que éstos consumen.

Muchas enfermedades del estómago e intestinos se evitarán si ponen cuidado en que los niños sólo coman frutas en buen estado de madurez.

Entran a la ciudad durante el verano centenares de carretas y cargas de frutas completamente verdes, que causan gravísimos desarreglos digestivos, sin contar las que están infectadas con gérmenes de afecciones infecciosas, tan peligrosas como la fiebre tifoidea, por ejemplo.

Muy larga es la lista de las enfermedades que causan las frutas verdes y sólo a título de información práctica señalaremos las siguientes: diarrea, disentería, colerina, tifus, etc.

Los hogares sufren las consecuencias del descuido en esta materia. Se pierde tiempo, dinero y muchas veces la vida de un ser querido, por no tomar sencillas precauciones.

Sólo fruta bien limpia y madura es la que deben consumir los niños y los adultos.

Cuando el estado de madurez es dudoso, para no perder la fruta comprada, sería recomendable prepararlas cocidas, agregando azúcar suficiente.

Esperamos contar con la cooperación de todos, autoridades, profesionales y jefes de familia, para que en esta temporada se reduzcan al mínimum posible las desgraciadas consecuencias del uso de fruta verde. X.

ALIMENTACION

Interesantes advertencias del Doctor don Virginio Gómez, Médico Higienista de la Compañía

¿COMO COMER LAS LEGUMBRES?

En Chile llamamos con este nombre a las leguminosas (arvejas, porotos, lentejas y garbanzos), y a veces, usando un poco de más precisión, les decimos legumbres secas.

En estas líneas me refiero a las legumbres verdaderas, es decir, las hortalizas y verduras. El mercado nos las presenta en forma de hojas, como la lechuga; de inflorescencia, como el espárrago y la alcachofa; de tubérculo o raíz, como la papa y la zanahoria; de fruto, como el tomate y el zapallo; de frutos no maduros, como las arvejitas, porotos o habas en vaina.

Las legumbres son nuestros proveedores de toda clase de vitaminas, excepto la D; de todos los minerales: de clorofilo, tan útil en la formación de nuestra sangre; de pocas proteínas pero de alta calidad y por último tienen una valiosísima condición y es que por su tendencia básica, corrigen el exceso de acidez que reside en las carnes, huevos, pescado, grasas, cereales y leguminosas, que usados de preferencia son acusados de favorecer la descalcificación.

Tienen además celulosa en suficiente cantidad para prevenir la constipación.

Las legumbres se comen crudas y cocidas.

Legumbres crudas

Así se pueden consumir:

Apio, cebolla, lechuga, repollo, berros, cilandro, pepino, rábanos, cebollino, escarola, perejil, rabanito, tomate.

Solas o mezcladas entre sí y aliñadas con aceite, sal, vinagre o limón y una pizca de pimienta, constituyen las ensaladas.

El salpicón no es sino una ensalada a la cual se agrega trozos picados de sobrantes de carnes, pescado, mariscos.

Respecto de los aliños se sostiene que hay necesidad de cuatro personas: un avaro para poner la sal, un mesurado para el vinagre, un generoso para el aceite y un loco para revolverla.

¿Son mejores las verduras cocidas que las crudas? Ambas son necesarias, más bien dicho indispensables. Sin embargo, es talvez más importante en sanos y enfermos el uso de las crudas. Si no es posible la ingestión de ellas por motivos como susceptibilidad intestinal o enfermedad hay que emplear sus jugos.

La leche, las legumbres crudas o verduras son el trípode en que se apoya la salud humana. Son los alimentos protectores por excelencia. Naturalmente el hombre de trabajo no debe vivir de sólo estos tres alimentos. Pero en caso de medios escasos debe preocuparse que la cuota de ellas sea la más cerca posible de lo aconsejable en cantidad.

Las legumbres cocidas merecen capítulo especial.

Dr. V. Gómez.

Educación Sanitaria

Aire, luz y sol para los niños

Para que un niño se crie **sano** y **fuerte**, es indispensable la luz y aire puro, especialmente en época de desarrollo.

La habitación del niño debe ser ventilada y si es posible asoleada. La falta de ventilación y aireación en las habitaciones hacen que los niños sean pálidos y enfermizos.

Hay madres que temen sacar al aire a sus niños porque ha tenido un resfrío o una enfermedad poco importante.

Este temor está demás, saque su hijo al aire libre, pasélo, **hágale respirar aire puro y asoléelo** y si hay frío póngale ropa más gruesa, pero sáquelo.

El **aire puro nunca hará mal al niño.** Este proporciona el oxígeno necesario a la sangre evitando la anemia, tan común entre los niños que viven encerrados.

El sol tiene gran importancia en el mantenimiento de la salud y el perfecto desarrollo del niño.

Sin sol, el esqueleto y dientes del niño, no se desarrollan en buenas condiciones, padeciendo deformaciones raquíticas, tales como huesos débiles, mala dentadura, anemia, etc.

En estas condiciones el delicado organismo del niño no tiene resistencia y la enfermedad más leve puede serle fatal.

Entre nosotros, en que el clima es tan benigno, conviene sacar fuera de las habitaciones a los niños; si la madre es muy ocupada puede colocarlo a pleno aire dentro de un corralito, para evitar peligros.

Los corrales para niños son fáciles de hacer. Consisten en un cuadrado de rejas de madera bien lisa, más o menos de metro y medio por lado.

Este se coloca en el piso y se pone una sábana o una tela limpia. Dentro se coloca al niño; la baranda le servirá para cuando pueda y empiece a ponerse de pie, como un pasamano, cuando entre a ensayar sus primeros pasos vacilantes.

El niño que se acostumbra **desde pequeño a vivir a pleno aire,** no sufre de raquitismo; puede resistir a la tuberculosis y no muestra un semblante amarillento por la anemia. **N. L. de Sch.**

La Caja Nacional de Ahorros fomenta el ahorro obrero

La Directiva de la Caja Nacional de Ahorros, Sección Propaganda, ha estimado del caso nombrar para la zona del carbón un delegado propagandista exclusivo para la Sección Ahorros, funcionario que ejercerá sus labores en nuestro pueblo.

Para tan importante servicio de trascendencia social, se ha nombrado al señor Ezequiel Godoy Geerdts, quien tendrá a su cargo la propaganda del ahorro en general.

Estos servicios que prestará la Caja Nacional de Ahorros son de gran importancia, porque se tratará por todos los medios posibles inculcar el beneficioso hábito del ahorro, tanto en el empleado como especialmente entre el elemento trabajador, e interesarlos para que se acojan lo antes posible a los beneficios de la Ley 6214, de fecha 12 de Julio de 1938.

La Ley 6214 establece el Ahorro Obrero Voluntario, facultando a los patrones o empleadores para que puedan deducir de los sueldos o salarios las cuotas de ahorro voluntario que éstos autoricen previamente, ya sea semanal, quincenal o mensual para ser depositados directamente en la Caja Nacional de Ahorros.

El local que ocupará la Sección Propaganda en nuestro pueblo será en el Correo de Lota Alto en un anexo que ha sido cedido por la Compañía Carbonífera. Además de la propaganda, en este local se seguirá atendiendo toda clase de operaciones relacionadas con e'

000 IMP. Y LIT. "CONCEPCION" — Freire esq. Castellón — Casilla 57 C. — Concepción — 1940

RELOJERIA BARBIER

Avisa a su distinguida clientela que ha recibido un extenso surtido en artículos finos de cristalería y plagué. — Ocasión única, un verdadero réclame. Anillos de plata con iniciales, fondo azul y rojo en $ 2.5 —

Compre reloj nuevo en la RELOJERIA Y JOYERIA BARBIER

Guillermo Barbier W.

ahorro y otras actividades de la Caja, servicio este ya iniciado en Octubre del año 1938 con espléndidos resultados y con aprobación unánime.

Damos a conocer el horario que regirá normalmente para la atención de la Caja de Ahorros en el Correo de Lota Alto: desde las 17 hasta las 19.30 horas diariamente.

Con las amplias facilidades que proporciona la primera institución de ahorro del país, no cabe duda que nuestros empleados y obreros sabrán aprovecharlas en beneficio de su economía privada y bienestar de su vida futura.

Inscripciones en el Registro Civil

MATRIMONIO

El matrimonio es un contrato solemne por el cual un hombre y una mujer se unen actual e indisolublemente y por toda la vida con el fin de vivir juntos, de procrear y auxiliarse mutuamente. (Art. 102 del Código Civil).

Los cónyuges están obligados a guardarse fe, a socorrerse y ayudarse mutuamente en todas las circunstancias de la vida.

El marido debe protección a la mujer, y la mujer obediencia al marido. (Art. 131 del Código Civil).

Los que intentaren contraer matrimonio lo manifestarán por escrito o verbalmente al Oficial del Registro Civil del domicilio o residencia de uno de ellos, expresando sus nombres y apellidos paterno y materno; el lugar de su nacimiento; su estado de soltero o viudo, y en este caso el nombre del cónyuge y el lugar y fecha de la muerte; su profesión u oficio; los nombres y apellidos de los padres, si fueren conocidos; los de las personas cuyo consentimiento fuere necesario; y el hecho de no tener impedimento o prohibición legal para contraer matrimonio.

Se tendrá por lugar de la residencia aquel en que cualquiera de los contrayentes haya vivido los últimos tres meses anteriores a la fecha de la manifestación. (Art. 9.° Ley de 10 de Enero de 1884).

En el momento de presentar o hacerse la manifestación, los interesados rendirán información de dos testigos por lo menos, sobre el hecho de no tener impedimentos ni prohibiciones para contraer matrimonio y sobre el domicilio. (Art. 12, Ley de 10 de Enero de 1884).

NACIMIENTOS

Los nacimientos deben inscribirse en la Oficina del Registro Civil dentro del término de sesenta días, a contar desde aquel en que hubiere ocurrido el nacimiento. (Art. 28, Ley N.° 4808).

La declaración del nacimiento debe hacerse dentro del término ya indicado, por el padre, la madre, el pariente más próximo mayor de edad, el médico o partera que haya asistido al parto, o cualquiera otra persona que lo haya presenciado o por declaración de dos testigos conocidos. (Art. 121 Regl. Orgánico).

El compareciente, provisto de la Libreta de Familia, se presentará ante el Oficial Civil para hacer inscribir el nacimiento, debiendo ir acompañado de dos testigos cuando no es conocido del expresado Oficial o no posea cédula de identidad. (Art. 12, N.° 3.°, Ley N.° 4808).

DEFUNCIONES

Ocurrida la defunción de una persona, se solicitará la inscripción antes del tercer día. (Art. 26, Ley N.° 4808), presentando al Oficial Civil la Libreta de Familia.

El compareciente deberá ir provisto de un certificado expedido por el médico que haya asistido al difunto en su última enfermedad, o de un certificado expedido por la autoridad judicial de la localidad, en el que conste que ha comprobado la defunción por la declaración de dos o más testigos, o finalmente acompañado de dos testigos para comprobar con ellos la defunción ante el Oficial Civil. (Art. 45, Ley N.° 4808).

Si el compareciente no es conocido del Oficial Civil, deberá ir acompañado de dos testigos aunque lleve certificado de médico o de autoridad judicial, para comprobar su identidad personal, a menos de tener cédula de identidad. (Art. 12, N.° 3.°, Ley 4808).

EFEMERIDES NACIONALES

FEBRERO

3, 1814. O'Higgins toma el mando del ejército patriota.

6, 1877. El Presidente don Aníbal Pinto firma un decreto que habilita a las mujeres para obtener títulos profesionales.

7, 1866. Combate naval de Abtao.

11, 1828. Se ordena reabrir la Academia de Leyes y Práctica Forense, creada en 1778 y clausurada en 1815.

12, 1541. Don Pedro de Valdivia funda la ciudad de Santiago.

12, 1543. Fundación de la ciudad de La Serena por el capitán Francisco de Aguirre.

12, 1817. Gloriosa Batalla de Chacabuco.

13, 1811. La Real Audiencia es reemplazada por una Corte de Justicia.

13, 1812. Sale a luz la "Aurora de Chile", primer periódico publicado en Chile.

15, 1899. Tiene lugar en Punta Arenas la entrevista de los Presidentes de Chile y Argentina, acto internacional que se ha titulado "El abrazo del Estrecho".

De nuestros lectores

Armonía entre el Capital y el Trabajo

La unión hace la fuerza, pero es necesario que tengamos tino en aprovechar esta fuerza, puesta en nuestras manos por la unión de los trabajadores sin distinción de clases ni de credos. Debemos empezar por ser correctos para dilucidar los vastos problemas que puedan atañer a la clase trabajadora; dejemos las mezquindadez a un lado y busquemos la armonía entre el capital y el trabajo.

No nos hagamos eco de cosas baladíes y miremos con un alto punto de mira los intereses generales que puedan traer para esta rica región del carbón una situación mejor y laboremos el precioso elemento que encierra las profundidades de la tierra y que una vez salido a la superficie queda en condiciones de ser aprovechado como combustible que hará vibrar las calderas de las industrias para llevar por medio de un ejambre de cañerías el vapor que se encargará de mover potentes máquinas donde hombres y mujeres unidos laboran para gamarse el pan de cada día.

Los vagones del ferrocarril y toda una flota de vapores salen constantemente cargados de carbón de las distintas minas que explotan las compañías carboníferas, y buques de otras nacionalidades pasan de recalada a proveerse de este indispensable elemento que los ha de llevar a regiones remotas, dándole vida a sus calderas y tripulación.

Démonos cuenta que nosotros no estamos trabajando solamente para los que vivimos dentro de las actividades de la región del carbón; estamos laborando conscientemente para todos nuestros hermanos del país y para todos los trabajadores de otras nacionalidades que pasan a proveerse para llegar al lugar de su destino en sus largos y accidentados viajes por los mares del mundo.

Busquemos la manera de ser útil a nuestra patria, intensificando una producción mayor, que traerá a nuevos brazos que han de luchar al lado de los nuestros para extraer desde el fondo de la tierra el tesoro que ella encierra y que nos dará bienestar y así podremos decirle al Supremo Gobierno que los hijos de esta región saben ser disciplinados y laboriosos para la grandeza del país.

J. E. Z. G.

El primer periódico chileno: La Aurora de Chile

Iniciada la escisión entre los que deseaban continuar bajo el dominio español y los que sostenían la Junta como Gobierno de la Patria, se atendió a la formación de una fuerza militar igualmente nacional y se dió en seguida el gran paso para poder llevar la civilización a domicilio y tener el más grande de los elementos dominadores; esto es: la imprenta.

La Junta quiso adquirir tan necesario poder y después de intentar recibirlos de Gran Bretaña, pudo obtenerlos de los Estados Unidos de Norteamérica.

Varios países de la América ya lo tenían, y muy especialmente Méjico, el Perú y la Argentina.

En Chile hubo sólo un intento de imprenta, unos pocos tipos, que tuvieron los padres de la Dominica y el bedel de la Universidad llamada de San Felipe.

La impresión más importante y antigua que se conoce hasta ahora salida de esas miniaturas tipográficas, es un folletito (1776) sobre el modo de ganar el Jubileo y una esquelita de convite para un acto público del Colegio Carolino.

Adquirir una verdadera imprenta es lo que se propuso la Junta de Gobierno, Junta cuyos miembros ya habían sido cambiados, y dados los pasos con aquel fin se logró que al término de 1811, esto es, el 24 de Noviembre llegara a Valparaíso a bordo de la fragata "Galloway", procedente de Nueva York, lo que tanto se había deseado desde muchos años atrás.

Venían además tres operarios prácticos, a quienes por su origen los llamaron los "bostoneses".

Fray Camilo Henríquez, de la Orden de la Buena Muerte, que había demostrado ser un patriota decidido y entusiasta, y cuyo talento e ilustración eran reconocidos, fué el encargado de la dirección del periódico que iba a publicarse, preciosa hoja que había de ser propulsora importantísima de las ideas y del esfuerzo patriótico.

Después de lanzarse previamente dos ediciones de un admirable Prospecto que comenzaba con las palabras: "Esta ya en nuestro poder el grande, el precioso instrumento de la ilustración universal: la imprenta", el 13 de Febrero de 1812 los hombres, según un testigo, locos de entusiasmo recorrían las calles con una "Aurora", (feliz designación del periódico), y deteniendo a cuantos encontraban leían y volvían a leer su contenido, dándose los parabienes.

Si la organización de cuerpos de ejército, baluarte de la nacionalidad, se había iniciado con evidente éxito, la adquisición de la ametralladora de las ideas permitiría intensificar el favorable ambiente para cimentar la libertad por la que tanto se comenzaba a trabajar.

La "Aurora de Chile" fué, indudablemente, uno de los más firmes pasos dados entonces por la Patria y por la Civilización.

La iniciación del periodismo en Chile fué, además, uno de los episodios más hermosos de la historia patria.

CRONICA LOCAL

Becas para la Escuela de Minas de Copiapó

La Dirección de la Escuela de Minas de Copiapó ha donado para la provincia de Concepción becas costeadas por el Estado, las cuales se concederán únicamente a los alumnos que comprueben fehacientemente no disponer de los recursos necesarios para atender el pago de la pensión dentro del orden de merecimientos que hubieren demostrado.

Serán motivos de preferencia para tal otorgamiento:

a) La mejor conducta y aplicación y el mejor aprovechamiento manifestado por el candidato en los colegios en que hubiere hecho sus estudios;

b) Sus menores recursos de fortuna o ser huérfano; y

c) El poseer conocimientos superiores a los exigidos para el ingreso en esta cláusula, quedan comprendidos los humanistas, los de enseñanza comercial o especial.

Los alumnos interesados de las Escuelas Industriales que tengan becas pueden hacer el traspaso correspondiente.

La selección de candidatos se hará por estricto orden de méritos y aptitudes según aparezcan del examen de prueba y certificaciones presentadas al concurso.

Además, el candidato debe tener buena salud y contextura física compatible con los trabajos de minas.

Título otorgado por el Establecimiento

El título que se otorga a los alumnos que satisfactoriamente rindeh sus pruebas finales, es el de Técnico de Minas, con cuyo aprendizaje estos profesionales tienen el bagaje de conocimientos y experiencias necesarios para desempeñarse con éxito en la dirección de trabajos mineros, laboratorios químicos, plantas metalúrgicas, ferrocarriles, caminos, etc.

Fecha del concurso

El examen se verificará el Sábado 17 de Febrero a las 9 horas en una de las escuelas del Establecimiento de Lota.

Para mayores datos los interesados pueden solicitarlos personalmente o por escrito al delegado de la Escuela: Elias Pizarro Mery, Casilla 20, Lota Alto.

Fallecimientos

LA SEÑORA EUFROSINA CORREA DE ALIAGA

Victima de un lamentable y desgraciado accidente, ha dejado de existir últimamente la señora Eufrosina Correa de Aliaga, perteneciente a una antigua y distinguida familia de la localidad.

Fallece la señora Correa de Aliaga en plena juventud, cuando hacía poco tiempo había formado un hogar, en el que florecían todas las esperanzas junto a su joven esposo y a su tierno hijito, que con esta tremenda desgracia ha quedado huérfano de los cariños y solicitudes maternales.

El repentino deceso de la señora de Aliaga causó honda impresión en los diversos círculos sociales de la localidad, especialmente entre las relaciones de la familia Correa-Cuevas, quienes se apresuraron a expresar su pesar ante tan sensible e inesperada desgracia.

Sus funerales, que se realizaron en ésta, constituyeron una verdadera demostración de pesar por la numerosa concurrencia que asistió a ellos.

Presentamos a su esposo y familia las expresiones de nuestra condolencia más sentida.

DON BELARMINO LUENGO SAEZ

Después de soportar una corta enfermedad, ha dejado de existir el señor Belarmino Luengo Sáez, que se desempeñaba como Mayordomo en el Chiflón Carlos del Establecimiento de Lota.

El fallecimiento del señor Luengo, ocurrido en plena juventud—31 años—cuando aun se esperaba mucho de sus notables condiciones de hombre de trabajo y de hijo amante, ha sido muy lamentado entre cuantos tuvieron ocasión de conocerle, sobre todo por sus jefes y compañeros de trabajo, que pudieron aquilatar en él las altas bondades de que era poseedor, en cuanto a empleado cumplidor y competrado del cumplimiento del deber y de compañero abnegado y servicial.

A sus funerales concurrió un gran número de personas, sobre todo sus jefes y compañeros de trabajo, que exteriorizaron con este postrer homenaje el afecto que sentían hacia el compañero que se ha ido a tan temprana edad.

Su madre, la señora Maclovia vda. de Luengo y sus familiares nos encargan expresar sus más sinceros agradecimientos a todas las personas que se dignaron acompañarlos en sus funerales, encargo que cumplimos con agrado.

Presentamos a sus familiares nuestra condolencia.

DON CARLOS JACOBSEN COLOMA

Rodeado del aprecio y de la estimación de cuantos tuvieron ocasión de conocerle y a una avanzada edad, ha dejado de existir el caracterizado vecino y antiguo empleado del Establecimiento de Lota, don Carlos Jacobsen Coloma.

Fué don Carlos Jacobsen, por largos años, un meritorio servidor de la Empresa, distinguiéndose por sus excepcionales condiciones de hmbre de trabajo, por sus bellas cualidades de hombre íntegro, caballero a carta cabal y por la corrección en sus procederes que fueron la norma con que rigió todos los actos de su vida ejemplar dedicada al culto del trabajo y al servicio de la sociedad y de los suyos.

A sus funerales, que se efectuaron después de una solemne misa de honras, que por el descanso de su alma se ofició en la Iglesia de Lota Alto, asistió una numerosa y selecta concurrencia, constituyendo una sincera demostración de pesar y homenaje a su memoria.

Hicieron uso de la palabra en el Cementerio, haciendo el elogio del extinto, los señores Artemio Cuevas, en representación de los jefes y operarios de la Sección Maestranza; Leoncio Garrido, en representación de la Sociedad de Artesanos y Obreros; y el secretario de la Sociedad de Pescadores "Juan José Latorre".

Despidió el duelo en el Cementerio el señor Carlos Jacobsen I.

Nuestro periódico presenta a su distinguida familia y en especial al señor Carlos Jacobsen Infante, las expresiones de su condolencia más sentida.

VICTIMA DE UN GRAVE ACCIDENTE DE CAZA FALLECIO D. JUAN HENRIQUEZ MARTINEZ

Un grave accidente de caza, de aquellos que menos se piensan, ha costado la vida a un esforzado obrero del Establecimiento, dejando en el abandono a una esposa y a un pequeño hijito.

El domingo 28 del mes ppdo. se dirigió a Colcura para dedicarse a la cacería de liebres, Juan Henriquez Martínez, en compañía de dos amigos más. Serían más o menos las 11 horas, cuando Henriquez, caminando por las laderas que quedan a la entrada de las vegas de Colcura, en el punto en que atraviesa la cañería del agua potable que viene a Lota Alto, logró capturar una liebre. Logrado su objetivo, cargó nuevamente su escopeta, dejándola en el suelo mientras se ocupaba en colocar la liebre en el morral. Al ir a tomar la escopeta que había dejado con el cañón hacia su cuerpo y en una pendiente, resbaló por encontrarse el pasto seco, lo que hizo que el arma también resbalara por la pendiente, y como se cree que la haya dejado preparada, ésta se descargó yendo a herirlo en la tibia izquierda, poco más arriba del tobillo, cercenándosela casi por completo.

A los gritos de la víctima concurrieron sus compañeros, los cuales le prestaron los primeros auxilios. Con la urgencia que el caso requería se despachó desde Lota un vehículo para trasladarlo al Hospital, donde, al ser sometido a una operación para amputarle el pie, Henríquez dejó de existir.

Este accidente, muy lamentable, ya que el extinto era un entusiasta por el deporte cinegético, ocupando en la actualidad el cargo de capitán de caza del Club de Pesca y Caza "El Cóndor", deja una amarga lección, la que todos nuestros aficionados a este deporte deben aprovechar.

A principios de la temporada de caza, en estas mismas columnas publicamos algunas interesantes advertencias a los cazadores sobre el cuidado que debe tenerse con las escopetas cuando se está en el campo de caza.

El accidente de que damos cuenta fué debido únicamente al descuido o demasiada confianza de la propia víctima. Toda precaución que se tenga con una escopeta es poca. Casos como este han ocurrido muchos y, por desgracia, casi todos fatales.

Sastrería "Laurie"

SQUELLA 21 - LOTA

Aviso al distinguido público lotino, que recientemente me he instalado con mi establecimiento de

SASTRERIA DE PRIMER ORDEN

Confecciones en los últimos estilos con materiales de primera clase.

Corte Impecable — Precios Convencionales

Atendida por dos competentes profesionales, ex-cortadores de las grandes Sastrerías Falabella y Cardone de Santiago.

¡SENSACIONAL OFERTA!

Esta Sastrería le ofrece la gran oportunidad de poder vestirse con $ 20.00

Visítela y Consulte. **VICENTE LAURIE**

Romería a la tumba de L. Fernando Jerez

Efectuaron instituciones deportivas en el 1.er aniversario de su trágico fallecimiento

El miércoles 24 del mes ppdo, las instituciones deportivas de la localidad efectuaron una romería a la tumba de Luis Fernando Jerez, eficiente defensor del Carlos Cousiño F. C. y del seleccionado local, que encontrara la muerte la noche trágica del 24 de Enero del año pasado.

La romería partió desde el local del Carlos Cousiño, encabezada por el Orfeón del Establecimiento de Lota, formando en ella, principalmente el Carlos Cousiño en masa, directorio de la Asociación de Fútbol, Deportivo Alistadores, Deportivo Elaboración de Maderas y numerosos deportistas, que quieran rendir un homenaje al joven deportista desaparecido en circuns-

SEGURIDAD ANTE TODO

Cuando Ud. vaya a entrar en la Jaula del Pique, hágalo en forma ordenada y tranquila. No chacotee con sus compañeros en la vecindad del Pique. Los accidentes que ocurren en los Piques por faltar a estas reglas son generalmente graves.

tancias tan trágicas, cuando era toda una esperanza para el fútbol local y para sus familiares.

Hicieron uso de la palabra, recordando al camarada desaparecido, las siguientes personas: Victor Ramírez, por el Carlos Cousiño; Domingo Toro, por el Deportivo "Luis Fernando Jerez"; Oscar Videla, por la Elaboración de Maderas; Rafael Gómez, por el Deportivo Alistadores; y Luis 2.° Muñoz, por la Asociación de Fútbol de Lota.

Nuevos Directorios

CARLOS COUSIÑO F. C.

Presidente, señor Domingo Toro.
Vicepresidente, señor Francisco Salazar.
Secretario, señor Herminio Herrera.
Tesorero, señor Víctor Ramírez.
Director, señor Manuel Gaete.
Delegados ante la Asociación de Fútbol, señores Víctor Ramírez, Francisco Salazar y Manuel Gaete.

DEPORTIVO "LA CRUZ"

Presidente honorario, señor Carlos Duarte.
Secretario honorario, señor Gregorio Cancino.
Tesorero honorario, señor Armando Fontena.
Director honorario, señor Rigoberto Urriola.
Presidente efectivo, señor Carlos Contreras V.
Secretario, señor Juan Torres.
Tesorero, señor José M. Ortiz.
Directores, señores Ramón Rivera, Venancio Zambrano.
Capitán, José 2.° Ortiz.

CENTRO SAN JUAN DE LA UNION NACIONAL

Director Espiritual, Rvdo. Padre Morand Ohrel.
Presidente, señor Luis Neira Mora.
Vicepresidente, señor Rodolfo Sepúlveda.
Secretario, señor Alejandro Sepúlveda.
Prosecretario, señor Hipólito Muñoz.
Tesorero, señor Adán Concha.
Directores, señores Benito González, Juan Cofré, Ambrosio Rioseco, Sebastián Martínez, Benjamín Urzúa, Adolfo Cid y José Pacheco.
Delegado ante el Consejo Provincial de Concepción, señor Serafín Méndez Brañas.

BERNARDO O'HIGGINS F. C. DE CURANILAHUE

Presidente honorario, señor Ramón Herrera de la V.
Vicepresidente honorario, señor Fernando Reyes P.
Presidente efectivo, señor Balduvino Sánchez.
Vicepresidente, señor Carlos García G.
Secretario, señor Eleuterio Arias G.
Tesorero, señor Luis Soto Molina.
Director, señor Cárlos Sáez V.

ARTURO COUSIÑO F. C.

Presidente honorario, señor Andrés Hurtado.
Vicepresidente honorario, señor Artemio Arévalo.
Presidente efectivo, señor Guillermo Anabalón.
Vicepresidente, señor José 2.° Vega.
Secretario, señor Manuel Galindo.
Tesorero, señor Guillermo Navarro.
Director, señor Alberto Valdebenito.
Delegados ante la Asociación de Fútbol, señores: Pedro Valenzuela, Alberto Valdebenito y Guillermo Anabalón.
Aspirantes a árbitros, señores: Guillermo Anabalón, Sebastián Sánchez, Víctor Véjar, Alberto Valdebenito, Pedro Morales y Federico Villa.
Comisarios de cancha, señores: Oscar Fernández, Benicio Paz y Heriberto Rojas.

Agradecimientos

AGRADECIMIENTOS

Don Pedro J. Aravena y señora nos encargan expresar sus más sinceros agradecimientos a las personas que se dignaron acompañarlos en los funerales de su querida hijita Aida, siendo estos agradecimientos en forma muy especial para el gremio de gásfiter de la Sección Construcciones.

Don Alberto Flores Labraña y señora Guadalupe de Flores, desean agradecer muy sinceramente al doctor señor Oscar Espinosa y al personal del Hospital, por los cuidados y atenciones que tuvieron para con su sobrinito, Omar Flores Poza, durante su estada en aquel establecimiento, donde fué operado, debido a lo cual se encuentra fuera de peligro.

El señor Pedro Fuentes nos encarga expresar sus más sinceros agradecimientos al doctor señor Ricardo Vergara por su acertada intervención en la operación a que fué sometida su esposa, señora Adriana M. de Fuentes, como asimismo a los señores jefes del Establecimiento, señora Administradora del Hospital y personal, por las finas atenciones que le prodigaron durante su estada en dicho establecimiento.

Erogaciones

Don Sebastián Martínez M., que trabaja de capataz en el Pique Alberto, desea agradecer muy sinceramente a sus compañeras y compañeros de trabajo por la erogación que hicieron en su favor con el fin de ayudarle por encontrarse enfermo desde hace largo tiempo.

Los que erogaron fueron los siguientes:

A. Salazar, $ 3.—; Pascuala Carrillo, 2.—; Clara Leal, 1.—; Avelina Fuentes, 2.—; Lorenza Carrillo, 1.—; Guillermina Paz, 1.—; Juana Peña, 1.—; Nieves Díaz, 1.—; Estanislaa Neira, 1.—; Auristela Neira, 2.—; Rosa Machuca, 1.—; A. Parra, 1.—; A. Ortiz, 1.—; J. Maldonado, 1.—; M. Lazo, 1.—; P. Martínez, 1.—; R. Ulloa, 1.—; D. Orellana, 5.—; A. Molina, 1.—; Margarita Torres, 2.—; A. Aguilera, 1.—; J: Ibacache, 5.—; D. Parra, 1.—; J. González, 1.—; Clementina Ruiz, 1.—; J. Almendras, 2.—; E. Cisternas, 1.—; A. Sáez, 1.—; L. Escobar, 1.—; D. Concha, 1.—; J. Contreras, 1.—; S. Muñoz, 1.—; J. Pino, 1.—; L. Carrasco, 0.60; C. Macaya, 2.—; F. Faúndez, 2.—; Sara Opazo, 1.—; J. Muñoz, 2.—; J. Martínez, 1.—; A. Nova, 2.—; I. Jara, 2.—; M. Molina, 1.—; María Díaz, 5.—; Ana Catril, 5.—; Corina Sáez, 2.—; Ernestina Correa, 2.—; Clementina Carrillo, 3.—; Petronila Garcés, 5.—; Brígida Espinoza, 2.—; D. Pereira, 2.—; Mercedes Henríquez, 2.—; L. Cruz, 2.—; B. Véjar, 1.—; A. Ibáñez, 1.— y J. Molina, 1.—

El operario don Víctor Mercado Mattus, que trabaja de barretero en Pique Grande Carlos, agradece a sus compañeros de trabajo por la erogación que hicieron en su favor con el fin de ayudarle en vista de que hace bastante tiempo se encuentra enfermo.

Los erogantes fueron los siguientes:

N. Cea, $ 2.—; O. Alarcón, 2.—; J. Aguayo, 2.—; J. Gayoso, 2.—; M. Pardo, 2.—; F. Ronda, 2.—; J. Barría, 2.—; M. Valenzuela, 2.—; D. Loayza, 2.—; R. Lozano, 2.—; A. Garrido, 2.—; I. Navarro, 2.—; A. Soazo, 2.—; F. Muñoz, 2.—; A. Fernández, 2.—; C. Mella, 2.—; J. Sepúlveda, 2.—; J. Avendaño, 2.—; F. Meza, 2.—; M. Muñoz, 2.—; B. Vega, 2.—; J. Orellana, 2.—; A. Vidal, 2.—; M. Monsalves, 2.—; L. Carrillo, 2.—; E. Henríquez, 2.—; P. Garrido, 2.—; M. Olivares, 2.—; V. Sanhueza, 2.—; J. Burgos, 2.—; J. Bizama, 2.—; J. Hidalgo, 2.—; R. Sáez, 2.—; J. Villacura, 2.—; C. Ayala, 2.—; A. Sáez, 2.—; W. Mora, 2.—; J. Muñoz, 2.—; H. Constanzo, 2.—; F. Mora, 2.—; F. Gavilán, 2.—; G. Aravena, 2.—; B. Quiero, 2.—; P. Chávez, 2.—; B. Gómez, 2.—; A. Suazo, 2.—; A. Salgado, 2.—, y H. Arce, 2.—

R. URRIOLA B.
PRACTICANTE AUTORIZADO
Pabellón 17 — Casa 5
INYECCIONES Y CURACIONES
Según prescripción médica
Atiendo particularmente a domicilio

Premios por casas aseadas y balcones floridos

CORRESPONDIENTES AL MES DE DICIEMBRE DE 1939

CASAS ASEADAS

Extraordinario.—Luis Villegas Jara. Trabaja de Barretero en el Pique Grande Carlos. Vive con su esposa Berta Urzúa y un sobrino en Pabellón 78, Casa 3.

Primer premio.—Rosendo Brito Jara. Trabaja de Contratista en el Pique Grande Carlos. Vive con su esposa Luzmira Carrasco y 3 hijos en Pabellón 55, Casa 26.

Segundo premio.—Moisés Alvarez Fernández. Trabaja de Pasador en el Pique Grande Carlos. Vive con su esposa Emelina Pereira y 1 hijo en Pabellón 31, Casa 30.

BALCONES FLORIDOS

Primer premio.—Alberto Parra Torres. Trabaja de Contratista en el Pique Alberto. Vive con su esposa María Segura en el Pabellón 32, Casa 7.

Segundo premio.—Pedro 2.° Palma Palma. Trabaja de Empuja en el Pique Grande Carlos. Vive con su esposa María R. Poquet y 2 hijos en Pabellón 3 Mina, Casa 23.

CASA DE POMPAS FUNEBRES
DE DANIEL RIVAS S.
Esta Casa cuenta con servicio propio de Primera, Segunda y Tercera clase.
Flamante carroza mortuoria, motorizada, que desde esta fecha está a disposición del público en mis talleres de **Aníbal Pinto 171**
También ha abierto un local especial para trabajos baratos en calle **Aníbal Pinto,** al lado de la **Botica Chile.**
Donde se atenderá económicamente al público de escasos recursos.

DEPORTES

Espectáculos en el Gimnasio de la Cía. Carb. e Ind. de Lota

Desde hace algunos días han empezado las actividades en el local del Gimnasio de la Compañía Carbonífera e Industrial de Lota y los números presentados han sido todo un éxito, pues el público ha concurrido en gran número a presenciarlos.

Contrasta este hecho con lo que ocurre en el estadio, a cuyo sitio va solamente un limitado número de espectadores.

Hemos consignado en diversas ocasiones que para atraer público ávido de emociones en materia de deporte, se hace necesario presentar espectáculos de primer orden, pues no debe creerse que los deportistas no van a los campos por que no sienten atracción sino que la base de este abandono se debe especialmente a la mala calidad de los partidos que se anuncian.

Este hecho se corrobora con la asistencia que tiene el gimnasio cada vez que se anuncia la realización de algún acontecimiento deportivo.

Varias reuniones efectuadas durante este último tiempo en este local se han visto prestigiadas con la presencia de miles de deportistas que pasan momentos agradables viendo los encuentros que se programan.

Cabe señalar que el básquetbol, deporte que ha logrado desplazar al fútbol en esta localidad, tiene ya cientos de cultores, y las personas que dirigen esta rama han comprendido que para fomentarlo se hace indispensable hacer siempre variaciones en los partidos ofreciendo cada vez mejores cotejos.

Por esta razón el público premia con su concurso, respondiendo en forma destacada cada vez que el local abre sus puertas para esta clase de reuniones.

Aun no se han hecho otras presentaciones de deporte, tal como el box, pero estimamos que en breve y una vez que los clubes inicien sus actividades podremos ver realizadas las aspiraciones de esta parte de la cultura física que tiene, como otros, tantos adeptos.

No hay que desconocer que hay ánimo de parte de las direcciones deportivas para darle mayor incremento a la práctica de estas actividades, y si el público continúa prestando su concurso en forma tan eficaz como lo ha estado haciendo hasta ahora, habremos recuperado nuevamente el lugar que nos corresponde como pueblo deportivo.

Se anuncia para en breve la realización de nuevos partidos de importancia con la intefvención de cuadros destacados de otras localidades, con lo cual el deporte lotino continuará su marcha progresiva.

Estos hechos hacen que se estimule a los clubes locales para seguir siempre dando estas clases de espectáculos, con lo cual se atrae gran cantidad de personas que son otras tantas que se alejan de entretenciones inmorales.

La concurrencia al Gimnasio de Lota Alto es ya un punto obligado de atracción y aun cuando hay pocos sitios de recreo en nuestro pueblo, el Gimnasio ha venido a llenar una sentida aspiración, siendo Lota una de las pocas ciudades que cuenta con un local de tantas proporciones para el fomento del deporte, manifestándose que aun no se han puesto en práctica otras salas de entretenimiento que completan la obra que la Compañía Carbonífera e Industrial de Lota ha entregado a sus cooperadores durante el presente año.

Siguiendo este plan que se han propuesto las instituciones locales, podremos ver realizados durante este tiempo los buenos programas deportivos que tanto se habían echado de menos por no contar con las facilidades para acoger a los miles de deportistas hasta ayer diseminados en algunos clubes.

Salón de Peinados y Peluquería Femenina
PERMANENTES
Este salón sigue con todo éxito ofreciendo a Ud., como siempre sus servicios con todo esmero y prontitud. Hágase su permanente en este salón. No entregue su cabeza a personas inexpértas. Este establecimiento está autorizado para hacer toda clase de trabajos dentro de su ramo y le responde a Ud. por ellos.
HIGIENE Y SERIEDAD.
Aníbal Pinto 292 entre Comercio y Serrano
Su Dueña.

Relojería "Alarcón"
ANIBAL PINTO 147 — LOTA
REPARACIONES DE TODA CLASE DE RELOJES
Surtido permanente en Relojes de bolsillo y Despertadores
RELOJES DE PARED
ATENDIDA POR COMPETENTES MAESTROS. NO BOTE SU RELOJ POR MALO QUE ESTE.
Llévelo a la RELOJERIA "ALARCON" y quedará como nuevo.
TRABAJO GARANTIDO

El cuadro campeón de Chile, Universitario femenino, ofreció un gran festival deportivo en Lota

Su contendor el cuadro del "Victoria" cayó con todos los honores

La atracción deportiva del mes de Enero la ofrecieron las chicas del Victoria, equipo femenino que ha estado haciendo buenos partidos, y con aquella moral propia de este quinteto la vimos caer con grandes honores frente al poderoso conjunto del Universitario de Santiago, campeón de básquetbol nacional.

Un público como pocas veces visto concurrió la noche del Domingo 28 al Gimnasio de Lota Alto para presenciar el juego de las campeonas de Chile, que tuvieron como oponentes al Victoria de Lota.

Aun cuando la cuenta fué subida para las locales, queda flotando en el ambiente los deseos de los cuadros lotinos para asimilar mejores conocimientos, puestos en práctica por jugadoras de mayor experiencia y con un bagaje enorme de cualidades en materia de básquetbol.

Durante el primer tiempo del match en referencia pudo apreciarse la justeza de los lanzamientos del Victoria que, presionando a sus adversarias, lograron mantener casi parejas las acciones, pues el dominio de las visitantes no fué tan claro como para mantener el marcador con gran diferencia.

Santiago reacciona

Dadas las condiciones en que se estaba desarrollando el partido en el período que señalamos, las Universitarias recurrieron con precisión al cambio de algunas jugadoras, y en esta forma sus delanteras lograron anotarse varios doblas sucesivos que hicieron alejarse las probabilidades de un match parejo en acciones.

El match a fuerte tren

El cuadro local, en sus deseos de aprender, mantuvieron sus espectativas de ataque por intermedio de Carlota Moraga y Margarita Bermedo, que fueron las mejores del cuadro local durante el partido.

El público premia las acciones

Ante los aplausos insistentes del público se vió la manera de premiar cada acción de las visitantes, y aun cuando los locales no lograron emparejar, hicieron cuanto pudieron por darle movilidad al encuentro.

Los equipos que actuaron

Por Lota, del Victoria: Lidia Luengo (capitana), Carlota Moraga, Margarita Bermedo, Berta Hernández y Ana Bravo.

Por Universitario, de Santiago: Marina Leixelard, Elba Parra, Ena Matus, Maya Prieto y Raquel Martínez.

Opina Lidia Luengo, capitana del cuadro del Victoria

Aun cuando sabíamos que no llevábamos probabilidades de éxito en este partido, estuvimos sometidas a un severo entrenamiento y quisimos aportar al festival con el Universitario todos nuestros buenos deseos.

Hemos aprendido de las campeonas de Santiago algunas cualidades que desconocemos en la modalidad del juego que se practica en Lota, pero con estos cotejos con gente de mayor experiencia habremos logrado dentro de poco mayores espectativas para el deporte femenino del básquetbol.

Terminado el match, las Universitarias de Santiago, a cargo de su profesor, ofrecieron una demostración de gimnasia aplicada, que sirvió para conocer la manera cómo se preparan estas jugadoras, manteniendo la elasticidad propia para hacer buenos partidos.

De eficacia sirvió esta demostración, con lo cual puede aprovechar se estas enseñanzas que servirán para vigorizar cada vez más el deporte del básquetbol femenino.

Al mismo tiempo nuestros entrenadores deberán aprovechar estas enseñanzas para implantarlas en sus respectivos equipos.

"Huracán" derrotó en fútbol y básquetbol al Dep. "Chillán"

"Carolina" de Schwager venció al "Anita Lizana"

Los dirigentes del Huracán trajeron hasta acá a las embajadas deportivas del Dep. Chillán, en básquetbol y fútbol.

En el día jugaron en el Estadio un match de fútbol, que resultó de cierto interés, adjudicándose la victoria los "chicos" del Huracán por la cuenta de 3 × 0.

En la noche, en el Gimnasio, jugaron básquetbol y también los locales volvieron a triunfar. El match fué bastante bueno y las acciones estuvieron durante todo

SABINA VEGA BUSTOS
MODISTA
Diplomada en la Academia Profesional de Lila Porras — Santiago
Profesora Modista de Corte y Confección. Recibe alumnas mensuales o por el curso completo. Curso rápido de seis meses para las personas que posean alguna práctica en confecciones. Ofrece sus servicios en modas. Especialidad en elegancia y trajes sastre.
PRECIOS MODICOS — ANIBAL PINTO 161 — LOTA

el desarrollo muy interesantes, especialmente cuando la cuenta se mantuvo pareja en el final del encuentro.

Los "chicos" del Huracán se entusiasmaron, y por intermedio de Elissetche convirtieron buenos dobles y asezugaron el triunfo con la siguiente cuenta: Huracán, 35; Dep. Chillán, 27.

También hubo un preliminar femenino que resultó bueno, entre los conjuntos del Carolina, de Schwager, y Anita Lizana, venciendo las visitantes 17 × 9.

El "Federico Carvallo", campeón de básquetbol de Concepción, cayó batido por el campeón local el "Manuel Rodríguez"

El preliminar entre "Yale" y "Rodríguez" terminó en un empate. - Lo que fué esta reunión en el Gimnasio de la Compañía Carbonífera e Ind. de Lota

Un buen festival de básquetbol se verificó en la noche del 20 en el Gimnasio de la Compañía, cuyo básico fué entre el Federico Carvallo y Manuel Rodríguez, campeones de Concepción y Lota, respectivamente.

El match estuvo bueno durante todo su desarrollo, dominando a veces los campeones locales que jugaron muy bien esa noche, actuando de eje Lorenzo Demetrio, que llevó el control de las jugadas.

Los Carvallo, a pesar de ser campeones de la ciudad de Concepción, no lucieron un juego de la nueva modalidad, ya que en otras ocasiones los hemos visto con mayor conocimientos del básquetbol, pero así y todo jugaron bastante, pues como nos manifestaron estaban sin entrenamiento desde hacía tiempo.

No hay duda que el Manuel Rodríguez tuvo una victoria en esta ocasión de resonancia, ya que venció nada menos que al campeón de Concepción.

La cuenta fué de 33 × 27, favorable al Manuel Rodríguez.

El árbitro Sr. Carlos Edmonds tuvo un acertado desempeño.

Antes del básico se jugó un preliminar entre los segundos equipos del Rodríguez y Central, quedando este match en empate.

Nuevamente la sección básquetbol del "Manuel Rodríguez" se clasificó campeón

Este año se adjudicaron la competencia oficial el primer y segundo equipo. - El primero ganó a "Central", 33x21, y el segundo también a "Central", 27x12

El 6 del mes pasado, en la cancha del Yale, se efectuó la última reunión cesteril correspondiente a la temporada de 1939, y en la cual se definía el campeonato oficial organizado por la Asociación local.

Cuando debía haberse dado la importancia que requería este cotejo entre el Manuel Rodríguez y Central, no se hizo e ignoramos las causas, pero así y todo la cancha del Yale se vió concurridísima en la tarde del día 6 de Enero, para presenciar estas importantes finales de básquetbol.

Los segundos equipos

Entraron a la cancha los equipos segundos del Central y Manuel Rodríguez, para definir el campeonato. Fué un match un tanto regular, ya que los "guerrilleros" segundos dominaron casi todo el tiempo, pues el Central presentó en esta ocasión un equipo muy por debajo de los encuentros anteriores.

El triunfo correspondió al Manule Rodríguez por la cuenta de 27 × 12, muy lógica por cierto, adjudicándose así el campeonato de la temporada de 1939.

Los primeros equipos

Había interés en este encuentro en que se medían dos fuertes conjuntos locales y que también iban a la lucha por la clasificación final de la temporada oficial.

Bajo el arbitraje del señor Carlos Edmonds se rompieron las acciones, y pudo apreciarse de inmediato la buena organización de los "guerrilleros" que demostraron un entrenamiento acabado y jugaron a ratos muy bien, mientras tanto el Central entró un tanto desmoralizado y estuvieron perdidos. Los dobles de parte de los Rodríguez se sucedían en forma rápida y aumentaban la cuenta por intermedio de Rogel, que ese día fué el scoerer. Lorenzo Demetrio trabajó incansablemente para organizar sus líneas y así pudo conseguirlo al final de primer tiempo, cuando empezaron con algunos buenos dobles que casi igualaron posiciones, sorprendiéndolos el pito final por la cuenta de 10 por 11 favorable al Rodríguez.

En la segunda etapa hubo un mayor dominio de parte de los "guerrilleros", y siguieron en aumentar la cuenta por intermedio de Rogel, jugando también en forma y controlados, no así el Central que en este tiempo decayó en su standard de juego, a pesar de haber hecho algunos cambios en sus líneas. Sin embargo, en este tiempo la defensa centralina se destacó ante las arremetidas de los "guerrilleros", que con mayor entusiasmo lograron aventajar a su contendor. Ya al expirar el tiempo reglamentario, se notaba que el Rodríguez era el amo de la cancha y así se llegó a la terminación con la siguiente cuenta: Manuel Rodríguez, 33; Central, 21.

Breve comentario

Los encuentros jugados ese día los analizaremos en cortas líneas. El primer match entre los segundos equipos fué solamente regular, pero el triunfo del Rodríguez fué lógico. El comportamiento de los jugadores en general estuvo bueno y especialmente del equipo "guerrillero" que se presentó muy bien entrenado dispuesto a ganarse el campeonato en la segunda categoría. Bien muchachos.

El otro partido básico, entre los primeros equipos del Rodríguez y Central tuvo su desarrollo, solamente en parte, cierto interés, pues el Rodríguez denotó un entrenamiento cuidadoso con el fin de triunfar y así adjudicarse el campeonato de la temporada de 1939. Dominó más y sus jugadas fueron con más aplomo, teniendo su punto alto en Gutiérrez, que fué el eje del encuentro, y en Rogel, que marcó el mayor puntaje para dar el triunfo. El Central se presentó un tanto desorganizado, y quizás si hubieran armonizado sus líneas habría resultado un match de atracción. Pero no culpemos a estos muchachos, si el encuentro hubiera sido con más tiempo, estamos seguros que su presentación habría sido más lucida y de ahí habrían entrado a disputar las finales de palmo a palmo. Los dominaron porque ese día anduvieron perdidos y solamente Lorenzo Demetrio y Olivares fueron los puntales altos, los demás solamente regular.

Así, el primer equipo del Manuel Rodríguez se adjudicó el campeonato local de básquetbol por cuarta vez, y bien merecido porque son todos muchachos entusiastas y de un amor propio a toda prueba, pues defienden sus colores sin decaer ni un sólo instante. Felicitamos a estos dos campeones del básquetbol local.

Damos a continuación los equipos que actuaron:

Segundos equipos: Rodríguez: Wolff (14), Arévalo (4), Rogel (5), Monsalve (0), Lorca (4).

Central: Ruiz (2), Rodríguez (0), Faúndez (3), Palacios (2), Flores (1), Perales (4).

Primeros equipos:

Rodríguez: Véjar (5), Sotomayor (0), Rogel (19), Gutiérrez (0), G. Gutiérrez (5), Alveal (4).

Los arbitrajes

Los señores Jiménez y Edmonds muy bien en sus arbitrajes, recomendamos sí que hay que acercarse un poco más a la nueva modalidad.

Dr. José Zemelman
Medicina interna y niños
Monsalves 141

En un encuentro de escaso interés "Independiente" de Coronel derrotó al "Central", 48x29

La noche del sábado 27 del ppdo. desarrollóse en el Gimnasio de la Compañía una velada cesteril que estuvo a cargo de los equipos del Central de este puerto e Independiente de Coronel.

A la primera hora jugó el segundo equipo de ambos clubes, y después de un match solamente discreto el Central se impuso por la cuenta de 23 × 21.

Entraron en seguida los cuadros de honor del Central e Independiente, y bajo las órdenes de dos pitos se rompieron las acciones, que en general resultaron un tanto monótonas. Hubo un primer tiempo regular, para decaer en el segundo, y creemos que esto se debió a la participación de dos árbitros en la cancha, pues todavía los nuestros no se han acostum-

SEGURIDAD ANTE TODO

Cuando usted vaya a entrar a la Jaula o a salir de ella, espero que la Jaula esté sobre los cachos, y obedezca siempre las indicaciones del cachero.

brado a esta nueva regla.

Hubo dominio y mejor puntería al cesto de los muchachos de Coronel, que los centralinos no pudieron evitar y así aventajaron en forma holgada.

La pizarra anunció finalmente la siguiente cuenta: Independiente, de Coronel, 48; Central, de Lota, 29.

Oficina Comercial y Jurídica
Plinio Altamirano Sánchez & Cía.
LOTA
Casilla 63 — COMERCIO 264 — Teléfono 68

FUTBOL

Una buena tarde futbolística se verificó en el Estadio el día 7 de Enero, jugando en primer término los buenos "once" del Manuel Rodríguez y Luis Cousiño, cuyo match terminó favorable al Manuel Rodríguez 4 × 3. El partido en general estuvo bastante bueno y se vió un buen fútbol, ya que son dos contendores de clase.

A la otra hora correspondió jugar al Nacional y Unión Deportivo. Fué un "paseo" para el Deportivo que jugó a su antojo durante el primer tiempo, pues el segundo no se siguió por cuanto el Nacional se retiró. La cuenta en el primer tiempo favorable al Deportivo 5 × 0.

CASINO
"El Rancho Grande"
LARAQUETE

Los turistas y veraneantes que visiten este balneario encontrarán toda clase de atenciones en el

CASINO "EL RANCHO GRANDE"

ALMUERZO, ONCES, etc.
al alcance de todos los bolsillos.

Atención esmerada — Precios módicos

Se reciben órdenes para banquetes y manifestaciones

Dirigirse al Teléfono 3 — LOTA

Atendido por su propio dueño y familia

Ambrosio Martínez

Reglas para el juego de damas

Empléase para jugar a las damas, a la manera española, el mismo tablero del ajedrez, esto es, un tablero dividido en 64 escaques o casillas, treinta y dos blancos y otros tantos negros.

Puede jugarse sobre las casillas negras o sobre las blancas; generalmente se juega sobre las negras. El tablero se coloca de manera que cada jugador tenga a su lado en la primera fila de casillas, una negra, si quiere jugarse en las negras, y una blanca, si son de este color las elegidas. Los peones son en número de doce para cada jugador. Se colocan en las doce casillas de las filas primera, segunda y tercera del lado de cada jugador, de manera que siendo treinta y dos el número de escaques sobre que se juega, y estando ocupados por los peones veinticuatro, quedan sin ocupar ocho, es decir, las dos filas del centro.

Se mueven los peones siempre hacia delante a la casilla de la derecha o de la izquierda de la que ocupan, y tan solo pueden adelantar una casilla, excepto cuando se mate o coma un peón contrario.

Para matar o comer es preciso que un peón se encuentre con otro del contrario, ocupando la casilla inmediata de la derecha o de la izquierda de la que el primero ocupa, y que la casilla siguiente a la ocupada por el peón contrario esté desocupada. Cuando ésto ocurre el peón primero puede matar al segundo, para lo cual salta sobre él, y se coloca, no en la casilla que ocupaba, sino en la siguiente, y que ya se ha dicho ha de estar inocupada.

El peón comido deja de jugar.

Dáse el nombre de peón coronado o dama al que ha llegado a colocarse en una casilla de la primera fila o línea horizontal del juego de su adversario.

Para distinguir la dama o peón coronado, se coloca sobre él otro peón del mismo color.

La dama disfruta de grandes ventajas y ayuda mucho a ganar la partida. No adelanta, como el simple peón, de casilla en casilla, sino que se mueve adelante y hacia atrás, de derecha a izquierda, según convenga, saltando varias casillas, con tal de que no estén ocupadas por otros peones.

Es obligatorio comer o matar, y el jugador que no lo haga puede ser obligado a ello, teniendo que comer siempre por el lado en que mate mayor número de damas. Cuando pudiendo hacerlo no come, el jugador contrario puede obligar a soplar la dama, esto es, apoderarse del peón que debiera de haber comido.

Es regla del juego que el soplar no es jugar, esto es, que el que sopla no pierde su turno, y le corresponde, después de haber soplado el peón del contrario, mover uno de los suyos.

Es facultativo soplar o no soplar; pero si el peón que puede soplarse ha sido tocado por el jugador que tiene derecho a soplarlo, está obligado a verificarlo.

Es regla del juego que **dama tocada, dama jugada**, con lo cual se dá a entender que es preciso jugar aquella pieza que se toque. El juego concluye cuando uno de los dos jugadores ha perdido todos sus peones. Llámase **hacer tablas** o **quedar tablas**, a quedarse los jugadores con un número de peones o damas que no pueden comerse los unos a los otros. Juégase a las damas al que gana gana y al gana pierde. Jugando al gana gana cada jugador debe hacer por comerse todos los peones del contrario, y al gana pierde porque éste se coma todos los suyos.

Nociones para la preparación de jarabes y jugos de las frutas

Los jugos de frutas constituyen una bebida muy sana y nutritiva, cuyo uso debería generalizarse. El sabor es mucho más agradable cuando son preparados a fuego lento, a una temperatura de 82° c. Debe emplearse fruta sana y bien madura. Exprimir bien el jugo con cualquier clase de prensa; colar y poner el jugo a fuego lento, hasta que la temperatura haya llegado a 82° c., haciéndolo pasar por un filtro de amianto o de muselina doblada en dos, a fin de que sea más claro el producto. Puede también dejarse asentar por varias horas y decantar con todo cuidado.

Para mejorar el sabor se recomienda agregar una taza de azúcar por cada 5 litros de jugo. Poner el jugo en botellas esterilizadas; en seguida colocar éstas en la cámara frigorífica durante 30 minutos, para expeler el aire, debiendo antes tapar ligeramente con tapones esterilizados. Ajustar bien los tapoes y, una vez frío, lacrar con todo cuidado.

PREPARACION DE ALGUNOS JARABES

Jarabe de Ciruelas.—Dos kilos de ciruelas, 1 litro de agua, 1¼ kilos de azúcar.

Cocinar las ciruelas en el agua en un utensilio enlozado, a fuego lento hasta que floten los carozos. Hacer pasar por un colador fino, agregar el azúcar y hervir de 25 a 30 minutos. Embotellar de acuerdo con el procedimiento señalado. Este jarabe no es de color muy claro.

Jarabe de Limón.—Una taza de jugo de limón, 4 tazas de azúcar, 1 taza de agua, 1 cucharada de cáscara de limón rallada.

Poner el azúcar con el agua en una palangana enlozada y revolver hasta que esté disuelto. Hervir por 3 minutos, teniendo cuidado de retirar la espuma. Agregar el jugo de limón bien colado y hervir por 5 minutos. Añadir la cáscara rallada y hervir por 2 minutos. Colar y embotellar como se ha descrito. Guardar en lugar fresco y obscuro.

Jarabe de Guindas.—Dos kilos de guindas, 2 kilos de azúcar, 2 tazas de agua. Extraer la semilla, triturar y hervir las guindas a fuego lento en un utensilio enlozado por 5 minutos. Extraer todo el jugo. Hervir el agua con los 2 kilos de azúcar hasta que haga hilo. Agregar el jugo bien colado y hervir 5 minutos, retirando con cuidado la espuma. En botellas, de acuerdo con lo predicho.

Jarabe de Duraznos.—Cuatro kilos de duraznos, 1 kilo de azúcar, 2 tazas de agua. Los duraznos deben estar bien maduros y aun blandos. Descarozar y cortar en cuartos, sin pelar. Hervir con el agua hasta que se pongan tiernos, triturar y pasar por un colador fino. Añadir el azúcar y hervir a fuego lento por 20 minutos. Embotellar, según el método expuesto.

La Batalla de Chacabuco

12 de Febrero de 1817

Al paso de Los Andes siguió consecuencialmente el encuentro militar de patriotas y realistas. La Batalla de Chacabuco fué el primer canto de gloria que entonó el ejército invasor.

La expedición desde Mendoza hacia las campiñas chilenas había sido un triunfo admirable del genio creador y previsor del general San Martín, y el primer encuentro armado, Chacabuco, debía ser y fué la manifestación más brillante del valor y patriotismo del general O'Higgins.

Todo el plan de San Martín se verificó en forma matemática, y así mientras diversas partidas caían sobre el norte y sur del país, y mientras Manuel Rodríguez tomaba posesión y mandaba militarmente en San Fernando, un día antes de la Batalla de Chacabuco el grueso de las fuerzas expedicionarias, después de feliz travesía por las cordilleras, lograba concentrarse en San Felipe y sus alrededores, el 9 y 10 de Febrero, para dar el combate decisivo.

Una división aislada del general don Gregorio Las Heras había atravesado por el Portillo de Uspallata, y el grueso de las fuerzas con la vanguardia del general Soler, la división del centro del general O'Higgins y la reserva del

SEGURIDAD ANTE TODO

A pesar del cuidado que se tiene en mantener los cables eléctricos en buenas condiciones, no son completamente seguros. No se tome de ellos ni cuelgue su lámpara ni su ropa.

Teatro de la Compañía

PROGRAMACION PARA EL MES DE FEBRERO DE 1940

Jueves 1.°—"LA HISTORIA SE HACE DE NOCHE", Charles Boyer y Jean Arthur — Art. Unidos.
Viernes 2.—"LA CASA DE QUIROZ", Luis Sandrini — Figueroa.
Sábado 3.—"TIROS TRAICIONEROS", Bob Baker — Figueroa, y "EL TERROR DEL HAMPA", 5.ª función.
Domingo 4.—"ME HICIERON CRIMINAL", John Garfield — War.
Martes 6.—"A VUELTO AQUELLA MUJER", Virginia Bruce y M. Douglas — Ajuria.
Miércoles 7.—"MELODIAS DEL SUR", Boby Breen — Figueroa, y "TARZAN EL INTREPIDO", 4.ª función.
Jueves 8.—"CALLEJON SIN SALIDA", Silvyia Sydney — Art. U.
Viernes 9.—"CON LAS ALAS ROTAS", Mecha Ortiz — Morales.
Sábado 10.—"EL SARGENTO DE LA GUARDIA" y "EL TERROR DEL HAMPA", 6.ª función — Figueroa.
Domingo 11.—"MAMA SOLTERA", Ginger Rogers — R. K. O.
Martes 13.—"AMIGOS PELIGROSOS", Florence Rice y M. Douglas — Metro G.
Miércoles 14.—"SOLO CINCO REGRESARON", Chester Morris — Figueroa, y "TARZAN EL INTREPIDO", 5.ª función.
Jueves 15.—"LA PERJURA", Marina Tamayo, en castellano — Art. Unidos.
Viernes 16.—"HIJAS VALEROSAS", John Garfield y Hermanas Lane — Warner Bros.
Sábado 17.—"EL ULTIMO AVISO", Edmundo Lowe — Figueroa, y "EL TERROR DEL HAMPA", 7.ª función.
Domingo 18.—"EL JUGADOR Y LA DAMA", George Raft y Madelaine Carroll — Morales.
Martes 20.—"SAN LUIS BLUE", Tito Guizar y Dorothy Lamour — Morales.
Miércoles 21.—"PRISIONEROS DEL ARTICO", R. Arliss — Figueroa, y "TARZAN EL INTREPIDO".
Jueves 22.—"TARZAN Y SU HIJO", John Weissmüller y Maureen O'Sullavan — Metro G.
Viernes 23.—"QUERER ES PODER", George Brent y Margarette Lindsay — Warner Bros.
Sábado 24.—"TERRIBLE SOSPECHA", Glenda Farrell — Figueroa, y "EL TERROR DEL HAMPA", final.
Domingo 25.—"CAIDA AMANECER MUERO", G Raft, June Brien y James Cagney — Warner Bros.
Martes 27.—"ANDY HARDY MILLONARIO", Mickey Rooney — Metro G.
Miércoles 28.—"NUMERO EQUIVOCADO", Robert Young — Metro G.
Jueves 29.—"BUSCO MARIDO PARA MI MUJER", estreno en castellano — Morales.

NOTA.—A contar del Martes 13 habrá NOTICIARIO DE LA GUERRA "AGENCIA HAVAS", en castellano. Los días Jueves NOTICIARIO AEREO UNIVERSAL, en castellano.

general en jefe San Martín, habían pasado por el camino de Los Patos.

Noticiado San Martín del avance de fuerzas realistas, que habían tomado posiciones en las alturas y casas de Chacabuco, se decidió a anticipar el combate que habría destado verificar sólo dos días después. En la noche del 11 de Febrero organizó el ejército para la acción, en dos divisiones, la primera al mando del general Soler, que debían flanquear al enemigo, ocultándosele por las serranías de la izquierda y que sería, según el plan acordado, el iniciador formal de la batalla; y la segunda división al mando del general O'Higgins, que marcharía de frente por el camino de la cuesta, para distraer a los enemigos.

Como el camino que debería atravesar Soler era más largo que el que debería atravesar O'Higgins, Soler partió primero; pero, perdido y absolutamente desorientado llegó después y no pudo iniciar el combate, porque O'Higgins al marchar de frente al enemigo se vió atacado y en vez de dedicarse a defenderse, repeliendo el ataque para esperar el ataque de flanco de Soler, con valor y energía atacó a su vez, comprometiendo la acción, pues la hubiera perdido a no ser reforzado por caballería de la reserva, con lo cual en los momentos precisos en que los escuadrones de Soler llegaban a flanquear la izquierda de los realistas, se obtuvo el triunfo.

A O'Higgins se le criticó por haber comprometido esta acción, pero el victorioso general chileno se contentó con disfrutar las consecuencias obtenidas por la victoria, que le dieron nuevamente Patria, conquistada con su heroísmo y con las memorables palabras que arengó como antes en el Roble y Rancagua, y que electrizaban a la tropa. Soldados: o vivir con honor o morir con gloria. El que sea valiente, sígame. Columnas a la carga.

PERSPECTIVAS

—Si crezco y me hago grande—¿tendré un marido como papá? preguntó la pequeña Sarita.
—Sí hija mía—le dijo su mamá.
—Y si no me caso—¿llegaré a ser una vieja solterona como la tía Rufina?
—Sí queridita.
Después de una larga pausa, la niña inclinó la cabeza y murmuró con pesadumbre.
—Qué triste cosa es la vida mamá.

SERVICIO METEOROLÓGICO DE LOTA ALTO

Observaciones registradas hasta el 29 de Enero de 1940 y su comparación con el año anterior en igual lapso de tiempo.

TERMOMETRIA

Temperatura	A la sombra 1939	A la sombra 1940	Cielo descubierto 1940
Máxima del año	29°	26°	41°
Mínima del año	2°	9°	5°

HIGROMETRIA

Humedad del aire	1939	1940
Máxima del año	95	72
Mínima del año	17	29

BAROMETRIA

Presión atmosférica	1939	1940
Máxima del año	771	769
Mínima del año	750	762

PLUVIOMETRIA

Milímetros de agua caída	1939	1940
Total hasta la fecha	31,0	4.0
Total en el año	1.058,1	

AGUA CAIDA EN 1939 Y EN LO QUE VA CORRIDO DEL PRESENTE AÑO

Meses del año	1939		1940	
Enero	31,2	milímetros	4,0	milímetros
Febrero	57,3	„		„
Marzo	10,0	„		„
Abril	13,4	„		„
Mayo	253,3	„		„
Junio	163,8	„		„
Julio	94,9	„		„
Agosto	199,6	„		„
Septiembre	70,3	„		„
Octubre	145,9	„		„
Noviembre	1,4	„		„
Diciembre	17,0	„		„
TOTAL	1.058,1	„	4.0	„

Mareas en el puerto de Lota, correspondientes al mes de Febrero de 1940

Fecha	Alta marea		Alta marea		Baja marea		Baja marea	
1	3h.	27m.	16h.	30m.	9h.	52m.	23h.	17m.
2	4	49	17	43	11	03	23	20
3	6	10	18	48	12	39	24	12
4	7	17	19	41	13	42	1	12
5	8	11	20	26	14	33	2	02
6	8	54	21	06	15	14	3	06
7	9	31	21	40	15	50	3	23
8	10	04	22	13	16	22	3	58
9	10	36	22	42	16	52	4	30
10	11	05	23	11	17	20	5	—
11								
12	11	39	0	07	18	11	6	02
13	12	09	1	41	18	36	6	38
14	12	40	1	18	19	03	7	21
15	13	17	2	07	19	36	8	23
16	14	04	3	09	20	24	9	55
17	15	17	4	28	21	31	11	20
18	16	55	5	43	23	38	10	56
19	18	14	6	45	0	50	12	12
20	19	17	7	38	1	41	13	11
21	20	08	8	25	2	26	14	03
22	20	55	9	11	3	07	14	52
23	21	39	9	56	3	48	15	40
24	22	23	10	40	4	28	16	27
25	23	08	11	20	5	05	17	16
26	23	25	11	55	5	50	18	08
27	24	12	12	46	6	32	19	06
28	1	03	13	41	7	20	20	11
29	2	01	14	44	8	13	21	31

SEGURIDAD ANTE TODO

Cuando entre usted en la Jaula tenga cuidado de no soltar su lámpara o alguna de sus herramientas, porque éstas al caer en el pique pueden matar a uno de sus compañeros.

La Opinión

PUBLICACION DE LA COMPAÑIA CARBONIFERA E INDUSTRIAL DE LOTA

INFORMACIONES Y FOTOGRAFIAS DE LOTA, CORONEL Y CURANILAHUE

Año XV — Edición de 8 páginas — PRECIO: 20 centavos — Lota Alto, 1.º de Marzo de 1940 — Núm. 331

Notas de Actualidad

SALUD Y DEPORTES

La mayoría de las personas que practican deportes o son aficionadas a presenciar las competencias deportivas tienen como objetivo únicamente la simple distracción o la aspiración de obtener triunfos, sea personalmente o para el club de su preferencia.

Pero, la organización y fomento de la cultura física con base científica, ha dado a los deportes un alcance mucho más vasto. Su influencia en la conservación de la salud los coloca en situación de ser considerados como elemento indispensable en la vida normal del ser humano.

La ciencia de la cultura física indica a cada persona la clase de ejercicio que le conviene practicar. La gimnasia tiene modalidades que se adaptan a cualquier individuo, para estimular el correcto funcionamiento de aquella parte del organismo cuya deficiencia puede ser causa de debilidad orgánica o de enfermedades.

El personal de la Compañía y sus familias tienen la oportunidad de ensayar tratamientos adecuados en esta materia, mediante el Gimnasio recientemente construído, donde serán atendidos por un competente Profesor de Educación Física contratado por la Empresa, quien en todo caso procederá de acuerdo con las prescripciones médicas correspondientes.

Además de las personas que se resuelvan a hacer gimnasia para corregir ligeros defectos orgánicos, harán bien en practicarla los que, encontrándose en perfecta salud, deseen robustecer su musculatura para sobresalir después en las lides propiamente deportivas. Muchas aptitudes que permanecen ignoradas se darán a conocer y quienes las tengan podrán participar después en torneos y campeonatos con éxito seguro. Para todos los trabajadores del Establecimiento están abiertas las puertas del Gimnasio, a fin de que metódicamente vayan adquiriendo conocimientos y fuerzas que mejoren su porvenir. Las inscripciones para estos cursos de cultura física se reciben diariamente en el Gimnasio de 9 a 12 y de 18 a 21 horas, de modo que pueden inscribirse sin dificultad el personal de todos los turnos de trabajo.

Repetimos que servicios del Gimnasio no sólo beneficiarán a los que habitualmente practican los deportes, sino también a los que, sin ser deportistas, deseen aprovecharlas por razones de salud.

X.

Equipo Juvenil del Deportivo "Luis A. Acevedo", campeón invicto de la temporada de 1939.

El falte o vendedor a semanal

He aquí que el nuevo gobierno va a terminar con uno de los personajes más populares de Chile, con uno de esos seres típicos, rara vez de nuestra raza, que del mar a la montaña y de norte a sur, a pie o de a caballo, cruzan el país cargados de fardos y canastos con percalas, pañuelos, espejos, peinetas, jabones, etc.

Quien no ha tropezado con ellos en los caminos, en los pueblos o en los campamentos mineros, cargados de mil baratijas.

Buhoneras las llama el diccionario, chucherías de poca monta, como botones, agujas, cintas, peines, que en tienda portátil colgada de los hombros llevan a vender por calles y caminos.

Aquí en Lota conocemos suficientemente a los "faltes" para necesitar hacer su descripción. Generalmente lleva el libro de ventas y el kardex en el bolsillo; dice ser ruso, árabe o rumano y lleva nombres muy bíblicos: David, Abraham, etc.

Con qué suavidad de maneras, con cuanta dulzura de voz, este hombre que busca nuestro dinero, golpea a nuestra puerta y nos suplica que le permitamos mostrar una linda mercadería, que podríamos adquirir a muy bajo precio, una oportunidad.

—¿Cuánto vale esa colcha?

—Ah; Esto es lo más fino que Ud. puede hallar. No se fije en el precio baratísimo. En realidad vale más de $ 100.— pero por ser a Ud. se la dejaría en $ 80.— dando la mitad al contado.

Precisamente la otra semana compramos una colcha del mismo tipo, al contado, en una tienda de Concepción, y nos costó $ 50.— De manera que el recargo sobre el precio de venta corriente es solamente de un sesenta por ciento... Casi nada! Pagar $ 80.— por lo que vale $ 50.— Como a ellos no le costará más de $ 35.— la utilidad es de más del 100 por ciento...

Parece que el Gobierno ha parado la oreja, como se dice, y convencido de que este comercio de venta a domicilio es causa de los mayores abusos y extorsiones, especialmente en lo que se refiere a precios y calidad de los artículos, lo que ha hecho aumentar mucho el gremio de estos faltes o buhoneros, por decreto de reciente fecha les ha puesto una serie de trabas y gabelas, que tienen que cumplir y si no las cumplen, perderán la mercadería y la patente.

En adelante, deberán tener patente municipal, certificado de sanidad, carnet de identidad o extranjería; certificado de antecedentes, autorización legal para residir en Chile; talonarios de recibos autorizados por Impuestos Internos; libros de contabilidad, etc., etc.

Los precios que deben cobrar por las mercaderías que vendan a domicilio no podrán ser mayores que los precios fijados por el Comisariato. Los particulares pueden denunciar cualquier abuso de estos comerciantes al Comisariato local, el que tendrá la obligación de atender estos reclamos.

Es necesario que el público, especialmente los trabajadores, abran los ojos, y consideren que si está bien comprarle al falte un paquete de agujas o una carretilla de hilo, que se necesite con urgencia y convenga comprar en la puerta de la casa, evitándonos un viaje a la tienda, no está bien comprarles géneros, trajes o tejidos, cosas que no son de urgencia y que con toda seguridad podrán hallarse a precios más baratos y de mejor calidad en las tiendas y negocios establecidos en forma permanente y por tanto, con mayor responsabilidad de lo que venden estos comerciantes ambulantes.

Viajero.

Educación Sanitaria

ASEO DEL HOGAR

¿Porqué debe asearse el hogar? Para poder respirar aire puro y para nutrirse con alimentos sanos.

Con el aseo minucioso del hogar y la ventilación se logrará que el aire conserve sus benéficas cualidades.

Con este objeto, **deberá lavarse los pies**, cada cierto tiempo, pues vale más hacerlo así que diariamente y mal.

Además **deberán barrerse todos los días** humedeciendo primero, para que no se levante polvo.

Hay que recoger las basuras y juntar los desperdicios para vaciarlos en recipientes con tapas.

Nunca deberá echarse basura a la calle. Cada dueña de casa deberá velar por el aseo de la acera, en el frente de su casa, contribuyendo así a que la calle o patio conserve un aspecto de limpieza.

El enemigo más formidable de la salud, es la **vulgar mosca**, que se procrea en los desperdicios y en las basuras.

La negligencia que hasta ahora se ha notado en el público para cooperar en las campañas contra las moscas, se debe a que la mayoría de las personas consideran a este insecto, sólo como una molestia y no como un peligro para la salud y la vida.

Las moscas no sólo viven dentro de la casa, alimentándose de carne, leche u otros alimentos, sino que pasan la mayor parte del tiempo fuera, en los montones del estiércol, basurales, y en todas las materias en descomposición.

Imp. y Lit. "CONCEPCION" — Freire esq. Castellón — Casilla 67 C. — Concepción — 1940

AVISO

Se toman puntos a las medias.

DIRIGIRSE:

Hotel Central

LOTA BAJO

Las **moscas** son las principales portadoras de los microbios de la **tuberculosis, fiebre tifoidea** y **diarreas** que matan tantos niños.

Por esto debemos mantener el más riguroso aseo en nuestra casa y muy especialmente en la cocina.

Hay que proteger especialmente la **leche** para el consumo de los niños contra estos inmundos insectos, manteniéndola tapada.

Lo mismo debe hacerse con el **pan, carne, frutas**, etc., cubriéndolas con servilletas o gasas.

La presencia de moscas en una casa, no sólo demuestra falta de aseo sino que también representan peligro.

La medida más eficaz contra este propagador de enfermedades es el aseo perfecto.

N. L. de Sch.

NUEVO SISTEMA DE PAGO

Con motivo de los días feriados de Semana Santa y de acuerdo con el nuevo sistema de pago, que se estableció a pedido del Directorio del Sindicato, muchos operarios demorarán algunos días en recibir vales, por lo cual convendrá que sean previsores, reservando el dinero suficiente para sus compras en esos días.

Conviene recordar que en Europa y Estados Unidos y en muchas empresas chilenas, los pagos se hacen semanalmente, sin anticipos de ninguna clase, de modo que los obreros reciben dinero sólo una vez por semana, y esto no perturba en absoluto los consumos corrientes de cada hogar.

No se ve por qué el obrero chileno ha de ser menos previsor y ordenado que el obrero europeo.

De la Guerra del Pacífico

LA DECLARACION DE LA GUERRA

El Perú poseía las salitreras de Tarapacá y adquirió de segunda mano las bolivianas del Toco, a fin de monopolizar la industria, pero los chilenos descubrieron salitre en Taltal.

En peligro dicho monopolio, cuyos capitales eran extranjeros, llegó su influencia hasta las esferas gubernativas peruanas. Por ese entonces Chile tenía litigios de límites con Argentina, y también con Bolivia, la que se creía dueña del desierto de Atacama hasta Copiapó. Y en 1866 firmó un Tratado con Bolivia fijando el paralelo 24 como límite norte de Chile, a cambio de que Bolivia no fijase impuesto fiscal ni municipal a las industrias chilenas establecidas en territorio boliviano, por espacio de 25 años. Pero, con la caída de Melgarejo, los bolivianos desconocieron ese Tratado, envalentonados con el apoyo del Perú, para lo cual se firmó un Tratado Secreto.

Chile encargó a Inglaterra dos buques blindados, y el 6 de Agosto de 1784, se firmó un convenio, Walker-Baptista, fijando el paralelo 24 y dejando a las industrias libres de impuesto, pero renunciando Chile a una parte de su territorio. Sin embargo, la Municipalidad boliviana de Antofagasta, en 1875, colocó un impuesto de 2% de flete y otro de puerto al salitre de las compañías chilenas, y el 14 de Febrero de 1878 fijó diez centavos por cada quintal de salitre de exportación.

El Gobierno de Chile dijo que tal impuesto dejaba estéril el sacrificio de su territorio y era una violación del Tratado de 1874; pero Bolivia ordenó a su Prefecto, en Antofagasta, que cumpliese la Ley, el 14 de Febrero de 1878. Y el 6 de Enero de 1879 se notificó de pago a las compañías, embargándolas el día 11, y apresando a Hicks, gerente de ellas.

Chile retiró de La Paz a su representante, declarándose roto el Tratado de 1874, al aproximarse el remate de las salitreras.

Peor el día 14 fondeaban en Antofagasta el blindado Blanco Encalada, el Cochrane y la Chacabuco, con 200 hombres de desembarco a las órdenes del Coronel Sotomayor. Se intimó rendición a las autoridades, y antes que ellas contestasen, el pueblo — que eran todos trabajadores chilenos — enarboló banderas en sus casas, desembarcando la tropa de ocupación el 14 de Febrero de 1879. El 1.° de Marzo Bolivia declaró la guerra a Chile, y poco después, una división chilena ocupa Calama. El Perú ofreció mediar en el conflicto, enviando a Santiago a su Ministro Lavalle, quien llegó en son de paz y amistad, negando la existencia del Tratado Secreto, para dar tiempo a su gobierno de completar el armamento. Y aun cuando a nuestro representante, don Joaquín Godoy, cuando exigió la neutralidad del Perú se le dijo que el anterior Presidente Pardo los había ligado a Bolivia por un Tratado de Alianza, Lavalle quiso postergar sus conversaciones, pero ya la fué imposible, y el 3 de Abril se dirigió a Valparaíso para embarcarse. Y en Valparaíso al conocerse estos hechos, se formó un gran comicio de protesta pidiendo al Gobierno la declaración de guerra al Perú, la que fué declarada por el Gobierno de Chile el día 5 de Abril de 1879, y que se denominó "Guerra del Pacífico".

Relojeria "Alarcón"

ANIBAL PINTO 147 — LOTA

REPARACIONES DE TODA CLASE DE RELOJES

Surtido permanente en Relojes de bolsillo y Despertadores

RELOJES DE PARED

ATENDIDA POR COMPETENTES MAESTROS. NO BOTE SU RELOJ POR MALO QUE ESTE.

Llévelo a la RELOJERIA "ALARCON" y quedará como nuevo.

TRABAJO GARANTIDO

SEGURIDAD ANTE TODO

Si le ha fallado un tiro no lo desataque, esto es atentar contra su propia vida. Lo que tiene que hacer es preparar al lado un nuevo tiro, en conformidad al reglamento.

Deberes cívicos de los chilenos

Enunciación de los Deberes Patrióticos

Se llama **patriotismo** la virtud del hombre que ama realmente a su país. Los pueblos que carecen de patriotismo son fácil presa de los enemigos; están a merced de los intrigantes y de los ambiciosos que siembran la división y atizan las pasiones, a fin de salvar el edificio de su bienestar personal sobre las ruinas de la prosperidad general.

La Patria tiene derecho a toda nuestra abnegación. Cuando su independencia amenazada, puede exigir de nosotros el sacrificio de nuestra fortuna y de nuestra vida.

Pero no es solamente en tiempo de guerra cuando la Patria debe contar con nosotros. Hay, como hemos dicho, otros deberes, de todos los días no menos importantes, que debemos llenar para con ella. **Se podría decir en dos palabras, que ese deber consiste en cumplir de buen grado las leyes de la República, o sea, hacer lo que las leyes nos ordenan o permiten, y no hacer lo que las leyes nos prohiben.**

Así, debemos inscribirnos en los **Registros Electorales**, y ejercer, en su oportunidad, el derecho de sufragio.

Debemos inscribirnos en los **Registros Militares**, acudir al cuartel que nos corresponda y practicar sistemáticamente el tiro al blanco.

Debemos acatar a las autoridades de toda índole y grado: a los intendentes, a los gobernadores, a los jueces, a los alcaldes, a los miembros del Cuerpo de Carabineros de Chile, que están encargados de velar por la defensa y garantía del orden, de la propiedad, de la vida, en campos y poblados, en toda la extensión del territorio de la República, y de llenar numerosas e importantes funciones públicas.

Debemos **constituir bien nuestra familia**, y en general, cumplir con las disposiciones legales, que a la familia se refieren, de contrayendo matrimonio e inscribiendo los nacimientos de los hijos y las defunciones, ante el competente Oficial del Registro Civil.

Debemos hacer uso de los derechos que la Constitución nos concede, ajustándonos a las leyes y a las buenas prácticas; agruparnos en sociedades de bien común; reuniones para fines provechosos; hacer, en forma respetuosa, las peticiones que debemos formular ante los Poderes Públicos.

Debemos aceptar, siempre que seamos capaces de desempeñarlas, las comisiones para que nos designen los alcaldes y las Municipalidades, a fin de cooperar a la buena administración comunal.

Debemos cumplir con las leyes sobre educación, enviando a nuestros hijos a la escuela, a la edad en que les corresponda, y manteniéndolos en ella, por muchos sacrificios que ello nos cueste, al menos por el tiempo mínimo que determina la ley.

Debemos evitar que nuestros hijos sean ocupados en fábricas o talleres a una edad inferior a la que es autorizada por la ley de contrato de trabajo.

Debemos cumplir las leyes sociales en general, seamos patrones u obreros, facilitando su aplicación, con buen espíritu, y pagando las contribuciones en dinero que ellas nos impongan; como sucede, por ejemplo con la ley llamada de Seguro Obligatorio de Enfermedad e Invalidez.

Debemos favorecer, en cuanto sea posible, la prosperidad económica del país, prefiriendo el consumo de artículos y productos de la industria nacional.

Debemos cooperar con todo entusiasmo y decisión a la acción que la Administración Central y la Administración Comunal desarrollan en favor de la construcción y conservación de caminos, puentes, calles, vías públicas y monumentos públicos en general.

Debemos — no lo olvidemos jamás — pagar con oportunidad las contribuciones e impuestos así fiscales como municipales que, en conjunto, formen las rentas con que se mantienen y costean los servicios públicos y comunales.

Debemos ser tan generosos, como sea posible, para ayudar a los pobres, mediante auxilios personales de dinero que favorezcan a las instituciones de Beneficencia, que están encargadas de atender a los enfermos, ancianos, dementes, huérfanos, desvalidos de toda edad y condición.

Debemos cuidar de no incurrir en faltas o delitos que importen castigo legal, o siquiera desprestigio moral o social.

Debemos, principalmente, no participar en actos contra el Estado o contra sus instituciones, que constituyen delitos de graves consecuencias para el individuo y para la colectividad.

Debemos, finalmente, respetar y honrar la bandera, el escudo, los estandartes, el recuerdo de los grandes hombres de la Paz y de la Guerra; los símbolos materiales y las memorias veneradas en que se sintetizan el pasado y el porvenir de la Patria.

Jorge Gustavo Silva.

Dar sin Dar

En un profundo hueco entre dos ramas, a tres metros del suelo, tenía una ardilla copiosa provisión de nueces en la época en que ya no había nueces en las ramas ni el suelo; ni colgadas ni caídas.

Esa radilla tenía fama de ser el animal más generoso del bosque. Hasta muy lejos se mentaba proverbialmente su buen corazón.

En la época de escasez se sentaba a la entrada de su bien provisto almacén, a tres metros del suelo, y cada vez que pasaba un jaball, un carpincho o un coipo, decía, con delicada gracia de modales y de acento:

—Amigo mío: sin duda tiene Ud. hambre. Mis nueces están a su disposición. ¡Sírvase las que guste!

El coipo o el jaball se detenía un instante, iraba hacia arriba, daba las gracias y continuaba su camino para hacerse lenguas de la generosidad de la ardilla.

En el mismo árbol, a seis metros del suelo, paraba un mochuelo que, taciturno e irónico, miraba todo y callaba todo. Pero, un día no calló. Dió dos ásperos graznidos y dijo:

—Sí, sí: Ud. ofrece sus nueces a los que no pueden subir a buscarlas.

Una ardilla no se avergüenza ni se cohibe. La muestra replicó prontamente.

—Ofrezco lo que tengo, de todo corazón. Si no pueden subir a buscarlo, no es culpa mía...

—Sí, sí — dijo el mochuelo sin mover una pluma. Hasta ahora su generosidad no le ha costado ni una sola nuez. Si ellos no pueden subir a buscarlas, puede Ud. arrojárselas.

—¡No se me había ocurrido! — contestó la ardilla, removiéndose incómoda. — Lo hará en adelante aunque sólo sea para convencer a Ud. de la sinceridad de mis sentimientos.

—Pasó un hurón y la ardilla le arrojó una nuez.

—¡Coma amigo!

El hurón apenas miró la nuez y ni siquiera se detuvo para responder a la ardilla.

—¿Ha visto? — dijo esta última al mochuelo. — No la quiso. Y fué a buscar la nuez.

—Los dos sabemos que el hurón no come nueces — dijo el mochuelo inmóvil.

Pasó un armadillo. La generosa ardilla se apresuró a arrojarle la nuez más grande.

R. URRIOLA B.
PRACTICANTE AUTORIZADO
Pabellón 17 — Casa 5
INYECCIONES Y CURACIONES
Según prescripción médica
Atiende particularmente a domicilio

—Aquí tiene de comer amigo.

El armadillo olfateó la nuez, la hizo rodar con el hocico y la dejó para seguir su camino con menudo paso.

—¡También la ha despreciado! — dijo la ardilla y corrió a buscar la nuez abandonada.

—El armadillo no tiene dientes — declaró el mochuelo.

—La culpa no es mía — dijo la ardilla; le dí la mejor nuez. Véala usted.

Al cabo de un rato, el mochuelo, que veía lejos, exclamó:

—¡Allá viene un mono! Ese puede subir y come nueces y tiene dientes. ¿Me oye Ud.?

No. La generosa ardilla no lo oía. ¡Qué casualidad!: se había quedado profundamente dormida sobre el montón de nueces.

Los doce mandamientos de la longevidad

Si alguien, hombre o mujer, nos preguntara cómo puede llegarse a centenario, le contestaremos sin tardar: Vas a hacer como los religiosos: te encerrarás en un monasterio, o bien hazte admitir en un hospicio inglés, o mejor aún hazte labrador. Estos hombres no conocen las inquietudes. Su manera de vivir es sencilla, pobre, pero bien regulada. No conocen los enfriamientos que se adquieren a la salida de un teatro, de un concierto o de un café. Los labradores, mejor que los reyes, tienen una perspectiva de larga vida.

Ahora queremos indicar bajo la forma de mandamientos, como es posible llegar a muy viejo:

1.°—Vivir tanto como nos sea posible a pleno aire fresco y sano, sobre todo al sol, procurando hacerlo cuando no sea demasiado caliente.

2.°—No comer carne más que una vez al día y de una manera moderada. Arregla tu régimen de vida sobre todo con leche cruda de vaca o de cabras sanas, con huevos, con cereales, con legumbres verdes, con manteca y con queso y frutas. Cada tres meses evita comer carne por algún tiempo. Mastica los alimentos con cuidado.

3.°—Toma cada día un baño y cada semana uno de sudor.

4.°—Ten cuidado de evacuar todos los días, y limpia el instestino una vez por semana con ayuda de un pequeño porgante.

5.°—Lleva vestidos porosos, sobre todo los vestidos de lana contra el frío. Procura que el cuello de tu camisa sea ancho. Lleva en el verano el sombrero y los vestidos claros; en invierno escoge los obscuros. Lleva siempre zapatos bajos.

6.°—Acuéstate temprano y levántate temprano.

7.°—Duérmete con la ventana abierta, en un cuarto obscuro y silencioso. Que tu sueño no dure menos de seis horas y media ni más de siete horas y media (la mujer ocho y media).

8.°—Descansa perfectamente una vez por semana. Procura pasar el tiempo desde el Sábado al Lunes, en el campo o en la montaña.

9.°—Huye de las preocupaciones morales y de las excitaciones del alma. No te inquietes por nada ni por aquello que es imposible de cambiar, ni por aquello que ha de llegar. No hables de cosas desagradables.

10.—Debes ser mesurado en tus relaciones sexuales. Pero procura no suprimir del todo el instinto. Cásate, y si te quedas viudo, vuélvete a casarte.

11.—Huye de los locales mal ventilados o sobrecargados, en particular de aquellos que lo son por el vapor.

12.—Usa de una manera moderada del café, del alcohol, del tabaco.

CASA DE POMPAS FUNEBRES

DE DANIEL RIVAS S.

Esta Casa cuenta con servicio propio de Primera, Segunda y Tercera clase.

Flamante carroza mortuoria, motorizada, que desde esta fecha está a disposición del público en mis talleres de **Aníbal Pinto 171**

También ha abierto un local especial para trabajos baratos en calle **Aníbal Pinto,** al lado de la **Botica Chile.**

Donde se atenderá económicamente al público de escasos recursos.

LOS APELLIDOS

Vives actualmente en un **Palacio Blanco,** situado en la **Cuadra** donde **Mora** el coleccionista de **Bustos.** Esto me trae a la **Cabeza** el recuerdo de que mi **Nieto** está en una de esas mismas **Casas,** pues lo tengo **Obligado** de seguir allí para que se le quite lo **Lerdo** y engorde un poco, porque el pobre está bastante **Delgadillo.**

Me puse **Alegre** con el **Dato** que me mandaste para la última **Carrera;** gané, a pesar de que no la llevaba muy **Segura.** Mándame **Mass.**

Por lo que me dices de tu niño, yo creo que necesita el siguiente remedio para que sane de los **Barros** que tiene en la cara (este es el remedio menos **Caro** que conozco). Cuando hagan **Díaz** en los cuales se pueda andar sin **Abrigo,** que salga a uno de los **Campos** que rodean la **Ciudad** y tome leche de **Vaca;** que corra y salte cualquier **Barrera, Tapia** u **Hoyos** que encuentre en su camino; después descansa a la sombra de los **Alamos.** Que tome en seguida una barreta; cuando ya tenga **Cavada** una fosa grande, que la vuelva a tapar. Y para que no quede rastro de tierra o **Arena** que tome una escoba **Ibarra.**

Mi suegra que, como tú sabes quiso manejarme como un **Infante,** vió que la cuestión era **Espinoza,** a causa de que yo empezé a hacer la **Guerra** y llegué a prohibirle que fuera a las **Iglesias.** Con esto se armaba la **Grez-ca** a cada rato, pero yo firme porque soy **Valiente** y de espíritu **Guerrero;** hoy mi suegra es un **Cordero Manso.** Es cierto que no le dejaba en **Paz** ni en la **Meza;** fíjese que un día se me arrancó y tuve que ir a sacarla del **Solar,** donde se había metido... Mírate en este **Espejo,** querido **Amigo,** y no te amilane el peligro, aunque lo **Veas** grande como **Latorre** de San **Alfonso.** Ponte firme como una **Roca;** que tu suegra note que eres **Bravo** y hasta **Verdugo** si es necesario... Ella se pondrá **Cortez** y siempre tendrá en sus labios un gesto **Donoso** para ti. Así pasarás la vida de un **Palomo.** Te diré que es tanta la **Alegría** que dá haber vencido que, a veces, uno **Silva** sólo sin darse cuenta.

EL AHORRO

Tema muy viejo y muy debatido, y que, no obstante, se debe a menudo recordar.

En muchos países jóvenes se comprueba desde hace mucho tiempo que, a despecho de los grandes salarios y de las condiciones económicas propicias, el ahorro individual se desarrolla más lentamente que en los países viejos. En lugar de establecer un género de vida, según los propios recursos disponibles, se trata de elevar las rentas al nivel de los deseos, lo cual es a veces un trabajo hercúleo.

La compra a crédito y a plazo, lejos de facilitar el ahorro, lo hace prácticamente imposible, y no hace más que absorver el dinero; se comprometen los ingresos de mañana sin preocuparse nada de ellos. Viene luego la huelga, las enfermedades o algún otro golpe del destino y trae como consecuencias, las deudas, la ruina y la miseria.

Por lo tanto, el ahorro es necesario y se impone, tanto a los ricos como a los pobres. ¿Cuál es la manera de desarrollar este sentimiento algunas veces confundido con la previsión? La educación y la instrucción son los grandes remedios. Es un hecho reconocido por la experiencia que, cuanto más civilizado está un pueblo, más ahorra. Evidentemente, el ahorro representa el sacrificio de un bien presente por un bien futuro, o sea, un consumo diferente. El hombre se inclina más hacia la realidad del presente que hacia la abstracción del porvenir.

He aquí como es preciso apreciar la importancia de esta abstracción que llamamos "el mañana".

No es preciso imaginarse que ahorrar es economizar sumas considerables. No se podría indicar la parte que cada uno podría ahorrar porque no hay una regla general. El ahorro significa, ante todo, no malgastar, y saber sacar el mejor partido de sus recursos; ahorrar es, no consumir enteramente aquello de que se dispone, sino constituirlo en reservas; ahorrar, por fin, no significa jamás privarse de lo necesario.

Cierats ideas falsas han preturbado la noción del ahorro: se debe siempre distinguir el ahorro y la avaricia: el ahorro sano y el ahorro perjudicial. No instruir suficientemente a los niños, a fin de enviarlos lo más pronto al taller, no constituye un ahorro; la instrucción es el más grande de los bienes y la mejor de las colocaciones. Privarse de toda distracción, evitando los viajes de reposo, no significa un ahorro bien comprendido, porque habitualmente es entorpecer y disminuir el rendimiento económico. Desentenderse de los servicios de un médico, de un dentista, etc., no es practicar la economía, es malgastar la salud que constituye una riqueza inestimable.

Enseñar el ahorro verdadero y crear en el individuo el hábito del ahorro es un papel difícil, pero necesario, que incumbe a aquellos que se interesan por la suerte de sus países.

El ahorro no es solamente una utilidad personal y egoista, sino que presenta una gran ventaja social. Sin embargo no permite al capital nacional nacer y desarrollarse. Todos estos ahorros individuales tienden a la concentración, buscan un empleo remunerador, y se transforman en agentes de producción. Sin el ahorro jamás el capital hubiera podido constituirse y la economía moderna tomar tan pleno desarrollo. El ahorro es la base del progreso.

Infinidad de peligros acechan en el hogar

Más del 40 por ciento de todos los accidentes domésticos se deben a caídas. Los utensilios domésticos dejados descuidadamente al paso causan también muchas desgracias. La poca luz en los sitios peligrosos causa sus víctimas. Muchas de las caídas fatales deben agradecerse al hecho de trepar sobre sillas o mesas para alcanzar algo elevado. Esto se evitaría si las dueñas de casa reconociesen el valor insustituíble de una escalerita de mano.

Y, procediendo a evitar los accidentes del hogar, conviene que se recuerde lo siguiente:

Al encender los fósforos hacerlo hacia el lado contrario de la persona. Al usar un cuchillo proceder de igual manera. Guardar las tijeras cuando se termine de usarlas. La cuchilla de la cocina debe tenerse en sitio seguro y a la vista, no entre los demás cubiertos del cajón de la mesa. Los vidrios rotos deben arrojarse al cajón de la basura. ¿Hay armas en la casa? Recordad entonces que éstas "están siempre cargadas hasta que matan a un inocente"...

El aceite o grasa volcada en el suelo debe limpiarse inmediatamente. Los mangos de las cacerolas deben estar siempre hacia adentro y no sobresaliendo hacia el paso del que está haciendo la comida. No hay que poner alfileres en la boca.

No se deben tocar las llaves eléctricas con las manos mojadas. No se deben dejar sillas en el paso normal de una habitación. Nunca use nafta dentro de una habitación para limpieza de nada. Los cordones eléctricos cuando están gastados deben dejarse fuera de uso y no tratar de repararlos con parches.

Y, sobre todo, no olvidar que los accidentes no "ocurren" sino que "se cometen", por lo tanto pueden evitarse.

Cursos de Instructores de Educación Física funcionan en el Gimnasio de Lota Alto

Estarán a cargo del Profesor de Educación Física del Establecimiento

Se pone en conocimiento de las instituciones deportivas de la localidad que, de acuerdo con la Circular que se impartió a todas ellas, desde el 1.º del presente mes ha empezado a funcionar en el Gimnasio de Lota Alto, el Curso de Instructores de Educación Física, el que estará a cargo del profesor de Educación Física del Establecimiento, señor Hugo Rosa Reed.

La mayoría de las instituciones ya han enviado los nombres de las personas que seguirán estos cursos, pero quedan algunas que hasta la fecha no lo han hecho, a las que se les ruega lo hagán cuanto antes.

Dada la importancia que tienen estos cursos para la buena preparación de los numerosos deportistas que militan en las instituciones deportivas, de desear sería que fuera la totalidad de ellas se hicieran representar.

Los deportistas que tomen parte en el Curso a que nos referimos recibirán del señor profesor, todas aquellas enseñanzas elementales de educación física, lo que les permitirá desempeñarse con éxito en la instrucción de sus compañeros de club.

Será esta una verdadera novedad entre nosotros y es indudable que dentro de poco se verán sus benéficos resultados en el seno de las instituciones que se interesen porque sus asociados adquieran estos importantes conocimientos.

Las clases de gimnasia

Son numerosos ya los deportistas, tanto masculinos como femeninos que todas las tardes llegan hasta el Gimnasio para asistir a las clases de gimnasia que dicta el profesor de Educación Física. Se espera que muy pronto sea mucho mayor el número de deportistas que lo hagan. Se pueden inscribir en estas clases todas las personas que lo deseen, pertenezcan o no a algún club. Para ello no tienen más que dirigirse al Gimnasio, donde se le atenderá todos los días hábiles desde las 9 a las 12 horas y de las 14 a las 20 horas.

Fallecimientos

DON RICARDO IBAÑEZ FIGUEROA

Después de soportar una corta enfermedad y a una avanzada edad, ha dejado de existir últimamente en ésta el conocido y antiguo vecino de la localidad, don Ricardo Ibáñez Figueroa.

Era don Ricardo Ibáñez uno de los hombres antiguos de Lota; por su carácter abierto y franco había logrado hacerse estimar por cuantos tuvieron ocasión de conocerlo y tratarlo de cerca.

Fué por largos años empleado de la Compañía Carbonífera e Industrial de Lota, habiendo desempeñado puestos de responsabilidad en el antiguo mineral de Playa Negra, y últimamente en Lota en la Sección Economatos.

Sus funerales, efectuados en ésta constituyeron una sincera y verdadera demostración de pesar, concurriendo a ellos numerosos de sus amigos.

Despidieron el duelo en el Cementerio los señores Ricardo 2.º Ibáñez Salazar y Enrique Ibáñez Salazar.

Presentamos a su familia las expresiones de nuestra condolencia más sentida.

DOÑA CLARISA HENRIQUEZ DE BUSTOS

Ultimamente ha dejado de existir la señora Clarisa Henríquez de Bustos, perteneciente a una antigua familia obrera del Establecimiento.

El fallecimiento de esta conocida y estimada señora, ha repercutido dolorosamente en el extenso círculo de sus relaciones, por lo que sus funerales constituyeron una verdadera manifestación de duelo.

Asistieron en masa las socias de la Sociedad del Sagrado Corazón de Jesús y el Centro Femenino Patria y Hogar, instituciones de las cuales era meritoria socia.

Su familia nos encarga agradecer a las personas que asistieron a sus funerales.

Nuevos Directorios

Las siguientes instituciones de la localidad han renovado sus directorios últimamente:

DEPORTIVO "MATIAS COUSIÑO"

Presidente honorario, señor Nicolás Mansilla Hernández.
Presidente efectivo, señor Juan Ramírez Velásquez.
Vicepresidente, señor Javier Saldaña Matos.
Secretario, señor Manuel Arévalo Sáez.
Prosecretario, señor Juan G. Araneda Araneda.
Tesorero, señor Belarmino Roa Roa.
Protesorero, señor Manuel Bastías Espinoza.
Directores, señores: Alejandro Villarroel Meza, Juan Retamal Urzúa y Santiago Bastías Espinoza.
Capitán honorario, señor Vicente Peña Garrido.
Capitán primer equipo, Alejandro Villarroel Meza.
Vicecapitán, Clodomiro 2.º Sandoval.
Capitán segundo equipo, Roberto Salgado.
Vicecapitán, Alberto Gómez.
Capitán Intermedia, Pedro Riveros Lagos.
Vicecapitán, Juan 2.º Pinto.
Capitán tercer equipo, Angel Molina.
Vicecapitán, Francisco Riveros.
Delegado ante la Asociación de Fútbol, señores Juan Ramírez, Alejandro Villarroel y Dionisio Espinoza.
Revisores de cuentas, señores J. Romero, C. Rivera y Juan Araneda.
Guarda útiles, señor Santiago Bastías.

DEPORTIVO "NACIONAL"

Presidente honorario, señor Carlos Duarte Lillo.
Vicepresidente honorario, señor Carlos Parra Sanhueza.
Presidente honorario, sección box, señor Armando Fontena R.
Vicepresidente honorario, sección box, señor Marcos López Acosta.
Presidente, efectivo, señor Luis Utreras Carrasco.
Vicepresidente, señor Juan González Pulgar.
Secretario, señor Juan Muñoz Carrillo.
Tesorero, señor Gregorio Cancino Cancino.
Director, señor Daniel Pino B.

"NACIONAL" B. C.

Presidente, señor Juan González Pulgar.
Secretario, señor Juan Hernández Leal.
Delegado ante la Asociación de Box, señores Juan González P. y Daniel Pino Bocaz.

"COQUIMBO" F. C.

Presidente, señor Francisco Salazar.
Vicepresidente, señor Luis A. Faúndez.
Secretario, señor Ricardo Torres.
Tesorero, señor Juan Ulloa.
Director, señor Juan Segura.

DEPORTIVO "MANUEL RODRIGUEZ"

Presidente, señor Antonio Espinoza Avila.
Vicepresidente, señor Daniel Roa Roa.
Secretario, señor Eduardo Pérez -Fierro.
Tesorero, señor Temistocles Albornoz.
Director, señor Pablo Sanhueza Díaz.

FEDERACION DEL TRABAJO DE LOTA

Presidente, señor Arturo Valencia Carrasco.
Vicepresidente, señor Pedro Salas Caballero.
Tesorero, señor Braulio 2.º Gómez Lepe.
Protesorero, señor Gmo. Vásquez Leiva.
Secretario, señor Teléforo Sanzana Reyes.
Prosecretario, señor Armando Bustos Mella.
Directores, señores: Juan Riquelme, Víctor Ramírez, Pedro Bastías y Toribio Jara Riffo.
Revisadores de cuentas, señores: Hipólito Carrasco Opazo, Enrique Alveal Almendras y Jorge Pardo Vilches.

ASOCIACION DE BOX DE LOTA

Presidente, señor Ramiro Robles.
Vicepresidente, señor Armando Hermosilla A.
Secretario, señor Enrique Arévalo Tapia.
Tesorero, señor Juan Bta. Parterrieu.
Director, señor Juan González P.

CLUB DE PESCA Y CAZA "EL CONDOR"

Presidente, señor Gregorio Cancino C.
Vicepresidente, señor Lorenzo Hernández O.
Secretario, señor Carlos Uribe O.
Prosecretario, señor Carlos Saavedra.
Tesorero, señor Justo Véjar.
Protesorero, señor René Herrera.
Directores, señores: Ramón Rivera, Esteban Fuentes, Edmundo Rodríguez, Carlos Gatica, Angel 2.º Lepe y Guillermo Rodríguez.
Capitanes de Caza, señores: Juan Henríquez y Celedonio Neira.
Revisores de cuentas, señores: Virginio Sáez y Lorenzo Hernández.

RELOJERIA BARBIER

Avisa a su distinguida clientela que ha recibido un extenso surtido en artículos finos de cristalería y plaqué. — Ocasión única, un verdadero réclame. Anillos de plata con iniciales, fondo azúl y rojo en $ 25.—

Compre reloj nuevo en la RELOJERIA Y JOYERIA BARBIER

Guillermo Barbier W.

PLEGARIAS

EL DEPORTIVO CARBONIFERO

ha renovado su directorio

En reunión general de socios, celebrada últimamente por esta prestigiosa institución deportiva, se procedió a la elección del directorio que ha de regir sus destinos durante el presente año, el que quedó compuesto de la siguiente manera:

Presidente honorario, señor Gunther Burckhardt U.
Vicepresidente honorario, señor Oscar Hernández B.
Director honorario, señor Angel Soto Q.
Presidente efectivo, señor Marcos Suazo V. (reelegido).
Vicepresidente, señor Luis A. Rodríguez C.
Secretario, señor Gregorio 2.º Cifuentes P.
Prosecretario, señor Luis Mendiburo M. (reelegido).
Tesorero, señor Oscar Aguilera A. (reelegido).
Protesorero, señor Manuel Rodríguez.
Directores, señores: José Benavides, Eudocio Sáez y Gilberto Araneda.
Director de Básquetbol, señor Tomás Flores.
Director de Ping-Pong, señor Juan Fuentealba.
Jefe de útiles, señor Domingo Rivas.
Capitán del primer equipo, Emiliano Muñoz.
Capitán del segundo equipo, Luis Salazar.
Capitán del tercero A, José Benavides.
Capitán del tercero B, Atricio Carrillo.
Capitán del equipo Juvenil, José A. Vergara.

AGRADECIMIENTO

Don José Millar Vera, agradece muy sinceramente a todas las personas que se sirvieron acompañarle en los funerales de su hijo, don Carlos Millar Burgos, fallecido después de largos años de tenaz enfermedad, contra la que nada pudo la ciencia médica, ni todos los esfuerzos que humanamente se hicieron por devorverle la salud.

El joven Millar ha fallecido en plena juventud.

Presentamos a su familia nuestra condolencia.

SEGURIDAD ANTE TODO

No ataque nunca un tiro con un atacador de fierro. Es una operación muy peligrosa. Use siempre un atacador de madera.

Oficina Comercial y Jurídica

Plinio Altamirano Sánchez & Cía.

LOTA

Casilla 63 — COMERCIO 264 — Teléfono 69

Erogaciones

La señorita Rosa Espinoza Acuña, que trabaja en el Hospital del Establecimiento, nos pide agradecer, por intermedio de estas columnas, la erogación que hizo en su favor todo el personal del Hospital, en vista del sensible fallecimiento de su señor padre.

Los erogantes fueron los siguientes:

Dr. Oscar Espinoza, $ 10.—; Dr. Ricardo Vergara, 10.—; Julio Rivas, 10.—; Orfelina vda. de Alvear, 10.—; Irma Soto Aguilar, 10.—; Marta Olivos, 10.—; Teresa de Haedrich, 5.—; Julia Melo, 2.—; Sylvia Parra, 2.—; Berta S. de Díaz, 5.—; Enrique San Martín, 1.—; Samuel Beffermann, 1.—; José Aguayo, 1.80; Juana Ortiz, 2.—; Isolina Chamblas, 1.—; Laura González, 1.—; Pascuala Fernández, 1.—; Leina Correa, 2.—; Marcelina Toloza, 1.—; Eterlinda Concha, 1.—; Luis Vásquez, 1.—; Fresia Dasance, 1.—; Juana Cerda, 1.—; Angelina Cisternas, 1.—; Adela Chaparro, 1.—; Nieves Yévenes, 1.—; Leontina Torres, 1.—; Teolinda González, 1.—; Lutecia Salgado, 1.—; Marcos Uribe, 1.—; Aurora Bustos, 1.—; Enrique Pezo, 1.—; Juana Sierra, 1.—; Ida Alvear, 2.—; Alicia Rivas, 1.20; Victoria Ayala, 1.—; Flora Bustos, 1.—; Blanca Aravena, 1.—; Adriana Concha, 1.—; Julia Valenzuela, 1.—; Luis E. González, 1.—, y Victor Hernández, 2.—

Don Carlos del Carmen Alveal, que trabaja de albañil en el Chiflón Carlos, agradece a sus compañeros de trabajo la erogación que hicieron en su favor, para ayudarle durante su enfermedad, que le ha impedido asistir a su trabajo por un buen tiempo.

Erogaron los siguientes:

M. Alarcón, $ 10.—; V. Oñate, 5.—; F. Garrido, 5.—; H. Galindo, 5.—; N. Hernández, 5.—; M. Urbina, 40.—; A. Figueroa, 5.—; S. Sánchez, 5.—; P. Parra, 5.—; V. Martínez, 5.—; G. Herrera, 5.—; N. Espinoza, 3.—; J. Rivas, 3.—; J. Rodríguez, 3.—; J. Ortiz, 3.—; M. Cerna, 2.—; E. Lozano, 2.—; J. Sáez, 1.—; J. Leal, 2.—; A. Montalba, 2.—; B. Osorio, 2.—; M. Alarcón, 2.—; A. Gómez, 2.—; R. Millar, 2.—; D. Garrido, 2.—; M. Aravena, 2.—; N. Tapia, 2.—; L. Moraga, 2.—; A. Zagal, 2.—; J. Huenchuleo, 2.—; O. Jara, 2.—; H. Contreras, 2.—; E. Vergara, 2.—; S. Vargas, 2.—; E. Suazo, 2.—; R. Zenteno, 2.—; I. Zenteno, 2.—; C. Manyoma, 2.—; R. Sepúlveda, 2.—; E. Villagra, 1.—; V. Retamal, 1.—; R. Saavedra, 1.—; S. Sierra, 1.—; P. Saravia, 1.—; M. Conejeros, 1.—; J. Gutiérrez, 1.—; E. Maldonado, 1.—; H. Navarro, 1.—; R. Opazo, 1.—; E. Alarcón, 1.—; C. Carvajal, 1.—; S. González, 1.—; J. Pedreros, 1.—; J. Gutiérrez 1.—; A. Jara, 1.—, y F. Leal, 1.—

Con motivo del fallecimiento de la operaria del Restaurant Económico, doña Juana Cifuentes, se hizo una colecta para ir en ayuda de su familia que ha quedado en una situación bastante difícil.

Erogaron las siguientes personas:

J. Perfetti, $ 20.—; N. de Schwenke, 10.—; J. Hernández, 5.—; L. Parra, 1.—; Lidia Luengo, 1.—; G. Valenzuela, 2.—; M. Matamala, 3.—; E. Alveal, 2.—; C. Moya, 2.—; C. Ojeda, 1.—; D. Sierra, 1.—; Margarita Bermedo, 1.—; J. Salinas, 1.—; P. Flores, 1.—; O. Sáez, 1.—; H. Campos, 1.—; Ida Ulloa, 2.—; Jovita Matamala, 2.—; Clara Garrido, 1.—; Ida Jerez, 2.—; J. E. Salas, 1.—; O. Cuevas, 3.—; C. Mendoza, 1.—; C. Mackay, 1.—; S. Moraga, 2.—; E. Gómez, 1.—; A. Espinoza, 2.—; S. Alarcón, 1.—; Clarisa Ceballos, 0.40; M. Contreras, 1.—; N. Opazo, 1.—; J. Villa, 1.—; I. Martínez, 1.—; J. Durán, 1.—; R. Beltrán, 2.—; A. Ruiz, 2.—; Elisa Jara, 2.—; U. Figueroa, 1.—; T. Santibáñez, 1.—; V. Rosales, 1.—; R. Guzmán, 2.—; E. Espinoza, 2.—; O. Torres, 1.—; E. Herreros, 2.—; S. Vilugrón, 5.—; Emma Vilugrón, 2.—; C. Quezada, 2.—; F. Carrillo, 0.40; José Hernández, 1.—; J. Henríquez, 1.—; A. Valencia, 2.—; C. Oviedo, 0.60; L. Galaz, 1.—; J. Domínguez, 1.—; S. Herrera, 0.50; J. Toledo, 1.—; R. Arriagada, 2.—, y S. Toloza, 5.—

La operaria doña Anita Montecinos, que trabaja en el Pique Alberto, agradece muy sinceramente a sus compañeras y compañeros de trabajo la erogación que hicieron en su favor, con el fin de ayudarle durante su larga enfermedad.

Los erogantes fueron los siguientes:

A. Salazar, $ 2.—; Pascuala Carrillo, 2.—; Clara Leal, 2.—; Estanislá Neira, 1.—; Nieves Díaz, 1.—; Juan M. Peña, 1.—; Margarita Torres, 2.—; Guillermina Paz, 1.—; Auristela Neira, 1.—; Evangelina Hernández, 2.—; Avelina Fuentes, 1.—; Rosa Machuca, 1.—; José Escalona, 2.—; H. Clarck, J. González, 1.—; A. Parra, 1.—; A. Ortiz, 1.—; A. Aguilera, 1.—; C. Jiménez, 1.—; J. Núñez, 1.—; J. Bueno, 1.—; L. Jovino, 1.—; E. Torres, 1.—; A. Molina, 1.—; H. Sandoval, 1.—; B. Carrillo, 1.—; M. Chaparro, 1.—; M. Lazo, 1.—; F. Tapia, 1.—; A. Rocha, 2.—; A. Chamblas, 2.—; J. Sánchez, 2.—; S. Martínez, 2.—; María Díaz, 3.—; Mercedes Henríquez, 2.—; Inés Jara, 2.—; Ernestina Correa, 2.—; Corina Sáez, 2.—; María Molina, 1.—; Brígida Espinoza, 1.—; Clorinda Garrido, 1.—; Clementina Carrillo, 2.—; Ana Catril, 1.—; Petronila Garcés, 2.—; J. Ibacache, 2.—; R. Arévalo, 1.—; J. González, 1.—; H. Cisternas, 1.—; A. Aburto, 1.—; L. Escobar, 1.—; A. Neira, 1.—; C. Fuentealba, 1.—; J. Muñoz, 1.—; A. Nova, 1.—; J. Almendras, 1.—; J. Martínez, 1.—; J. Contreras, 1.—; J. Endía, 1.—, y F. Faúndez, 1.—

Don Juan Ortiz Romero, agradece a sus amigos que hicieron una erogación para ayudarle con motivo de su larga enfermedad.

Especialmente desea hacer llegar estos agradecimientos al señor Julio Vásquez, iniciador de la erogación.

Los que contribuyeron fueron los siguientes:

Alberto Peña, $ 1.—; Armando 2.° Pinto, 1.—; Alfredo Tapia, 2.—; Celso Contreras, 2.—; Bernardo Salazar, 1.—; Carlos Urra, 3.—; Domingo Jerez, 2.—; Efraín Valencia, 2.—; Emilio Chávez, 1.—; Fidel Romero, 2.—; Guillermo Rojas, 1.—; Galvarino Castillo, 2.—; Crescencio Pino, 2.—; Ignacio Moraga, 1.—; Julio Vásquez, 5.—; José Alarcón, 1.—; José Aravena, 1.—; José Escobar, 3.—; Juan Bustos, 1.—; Luis Cid, 2.—; Luiz Galaz, 2.—; Luis Vallejos, 2.—; Luis Nova, 1.—; Luciano Arévalo, 2.—; Marcelino Recabal, 2.—; Marcial Pardo, 2.—; Miguel 2.° Riquelme, 1.—; Mario Oróstica, 2.—; Manuel Véjar, 1.60; Oscar Ramírez, 2.—; Oscar Pereira, 1.—; Osvaldo Briones, 2.—; Pedro Aburto, 10.—; Pedro Villegas, 5.—; René Freire, 2.—; René Chávez, 1.—; René Garay, 1.—; René y José Fabbri, 20.—; Santiago 2.° Jhonson, 5.—; Tomás Olavarría, 2.—; Tomás Ortiz, 2.—; Tomás 2.° Alveal, 1.—; Teófilo Ramírez, 2.—; Víctor Escobar, 1.—, y Víctor Salgado, 1.—

Don Juan Cofré Acuña, que trabaja de celador en la Sección Población, agradece muy sinceramente a sus jefes y compañeros de trabajo la erogación que hicieron en su favor, para ayudarle en los gastos que le originó el fallecimiento de su inolvidable hijita.

Los erogantes fueron los siguientes:

C. Duarte, $ 5.—; J. García, 2.—; J. Palacios, 2.—; C. Muñoz, 1.—; N. Cortez, 2.—; P. Luengo, 2.—; P. González, 1.—; J. Quintana, 1.—; E. Sáez, 2.—; J. Hidalgo, 3.—; C. Véjar, 2.—; R. Gaete, 3.—; C. Pérez, 3.—; C. Urrejola, 2.—; L. Uribe, 5.—; S. Vallejos, 1.—; J. Mercado, 1.—; J. Díaz, 3.—; J. Ríos, 5.—; C. Reyes, 1.—; C. García, 2.—; H. Burgos, 2.—; E. Fuentes, 1.—; C. Mella, 1.—; L. Pérez, 1.—; C. Ramírez, 1.—; G. Cancino, 1.—; A. 2.° Ruiz, 1.—; G. Salazar, 2.—; S. Correa, 1.—; J. Rodríguez, 1.—; A. Ríos, 1.—; J. Palacios, 1.—; L. Galaz, 1.—; C. González, 1.—; R. Matamala, 1.—; C. Oviedo, 1.—; J. Escobar, 2.—; F. Vásquez, 2.—; M. Godoy, 1.—; P. Maldonado, 1.—; J. Parra, 1.—; A. Salazar, 1.—; G. Inzunza, 1.—, y J. Huenchuman, 1.—

El operario don Luis Romero, que trabaja de barretero en el Chiflón Carlos, agradece a sus compañeros de trabajo la erogación que hicieron en su favor para ayudarle durante su enfermedad.

Los erogantes fueron los siguientes:

V. Véjar, $ 3.—; J. Garrido, 3.—; P. Toloza, 3.—; G. Salazar, 3.—; C. García, 3.—; B. Vega, 3.—; C. Ceballos, 3.—; T. Manríquez, 3.—; F. Oñate, 3.—; B. Millas, 3.—; L. Fernández, 3.—; H. Pérez, 3.—; E. Riffo, 3.—; P. Carrasco, 3.—; C. Soto, 2.—; J. Navarrete, 2.—; R. Salas, 1.—; C. Quezada, 1.—; M. Clarck, 3.—, y D. Martínez, 3.—

Teatro de la Compañía

PROGRAMACION DEL MES DE MARZO DE 1940.

Viernes 1.°—"EL VALIENTE DE OKLAHOMA" por James Gagney y Rosemary Lane — Warner B.

Sábado 2.—"ENREDOS A PARES" por Byly y Boby Mauth, y "LAS AVENTURAS DE RED BARRY", 1.° función por Buster Grabbe — Figueroa.

Domingo 3.—"MARGARITA, ARMANDO Y SU PADRE". Gran estreno en castellano por Parravicini — Morales.

Martes 5.—"CUATRO TIAS Y UN SOBRINO" por Ann Sheridan y Dick Powell, y Noticiario Havas — Warner B.

Miércoles 6.—"LA VERDAD A NADIE TEME" por John Garfield y R. Lane, y "LA VUELTA DEL ZORRO", 2.° función — Warner-Figueroa.

Jueves 7.—"EL HOMBRE DE LA MASCARA DE HIERRO" por Warren William y Luis Hayward, y Noticiaro Aéreo — Art. Unidos.

Viernes 8.—"LAS BUENAS VAN A PARIS" por Joan Blondel y Melvin Douglas — Ajuria.

Sábado 9.—"LA FORMULA SECRETA" por William Boyd, y "LAS AVENTURAS DE RED BARRY", 2.ª función — Figueroa.

Domingo 10.—"CUMBRES BORRASCOSAS" por Laurence Oliver y Merlet Overon — Art. Unidos.

Martes 12.—DIVORCIO EN MONTEVIDEO" por Mimi Marshall, y Noticiario Havas — Morales.

Miércoles 13.—"INTRIGA INTERNACIONAL" por Tala Bird y Allan Mowill, y "LA VUELTA DEL ZORRO", 3.ª función — Figueroa.

Jueves 14.—"NUBES SOBRE EUROPA" por Louise Olivier, y Noticiario Aéreo Universal — Ajuria.

Viernes 15.—"EL PAIS DEL AMOR — Ajuria.

Sábado 16.—"ASALTO AEREO" por Kent Taylor, y "LAS AVENTURAS DE RED BARRY", 3.ª función — Figueroa.

Domingo 17.—"DOS CORAZONES Y UNA TONADA". Gran estreno nacional — Morales.

Martes 19.—"SU MAJESTAD EL AMOR" por Mickey Rooney y Franchot Tone, y Noticiario Havas — Metro G. M.

Miércoles 20.—"EL PILLETE DEL CIRCO" por Tom Kelly, y "LA VUELTA DEL ZORRO", 4.° función — Figueroa.

Jueves 21.—"VARIETTE". Gran estreno en francés por Anabella y Fernand Gravet, y Noticiario Universal Aéreo — Morales.

Viernes 22.—"INVITACION PELIGROSA" por Roberto Montgomery y Rosaline Russell — Metro G. M.

Sábado 23.—"LOS HIJOS DEL CAPITAN GRANT", y "AVENTURAS DE RED BARRY", 4.° función — Figueroa.

Domingo 24.—"LA ISLA DE LOS PLACERES" por June Astor — Morales.

Martes 26.—"LOS SECRETOS DEL MAR ROJO" por Harry Baur, y Noticiario de la Guerra Havas — Morales.

Miércoles 27.—"SOMOS CIVILIZADOS" por William Farnum y Anita Louise, y "LA VUELTA DEL ZORRO", 5.° función — Fifueroa.

Jueves 28.—"VIDA ROBADA" por Elisabeth Bergner, y Noticiario Aéreo Universal — Morales.

Viernes 29.—"SERENATA DE BROADWAY" por Frank Morgan, Janet Mac Donald y Luis Ayres — Metro G. M.

Sábado 30.—"TIERRA SERRANA" por Gen Autry, y "AVENTURAS DE RED BARRY", 5.° función — Figueroa.

Domingo 31.—"ENGAÑO NUPCIAL". Gran estreno por Carol Lombard, Gary Grant y Kay Francis — Figueroa.

Libros recibidos en la Biblioteca del Depto. del Bienestar

Ultimamente se han recibido en la Biblioteca del Departamento del Bienestar los siguientes libros, los que están a disposición de los empleados y obreros, siendo entregados en las horas en que se atiende esta Sección:

—"Método Práctico para desarrollar la Memoria", por Paul Jagot.

—"Enciclopedia Escolar", por José Antonio Encinas.

—"Manual del Radio Experimentador", por Agustín Riu.

—"El Indispensable al Automovilista", por Alfredo Ruiz.

—"La Formación Mental del Carácter", por R. Waldo.

—"Episodios de la Guerra del Pacífico", por Ramón Pacheco.

—"La Cabaña del Tío Tom", por H. Beecher.

—"La Santa Vida del Maatham Ghandi", por Eleni Samios.

—"La Educación del Estilo", por Paul Jagot.

—"Teatro para Niños", por Blanca Dalla Torre Vicuña.

—"Mi Amigo Pidén", por Luis Durand.

—"Cisneros", por Alejandro Vicuña.

—"Savonarola", por Alejandro Vicuña.

—"El Señor de Ginebra", por Alejandro Vicuña.

—"El Monje Político", por Alejandro Vicuña.

—"Atrasito hay asiento", por Pedro J. Malbrán.

—"Chilecito", por Sady Zañartu.

—"Horacio", por Alejandro Vicuña.

—"Cicerón", por Alejandro Vicuña.

—"Golondrina de Invierno", por Víctor Domingo Silva.

—"Cuentos para Mari-Sol", por Marta Brunet.

—"Los Conquistadores Españoles", por F. A. Kikpatrick.

—"Medio Siglo de Periodismo", por Carlos Silva Vildósola.

—"Cultivo de las Hortalizas", por Vicente Giaconi.

—"Para ser feliz", por Víctor Pauchet.

—"La Pampa Trágica", por Víctor Domingo Silva.

—"El Rey del Mar", por Emilio Salgari.

—"Los Dos Rivales", por Emilio Salgari.

—"Los Estranguladores", por Emilio Salgari.

DEPORTES

FUTBOL

Durante este último tiempo el fútbol nacional ha venido sufriendo serios descalabros frente a los cuadros extranjeros que nos han visitado.

Este estado de cosas ha movido a la dirección suprema del fútbol nacional a tomar medidas con el fin de resguardar los intereses del deporte chileni, ya que en estas condiciones no podemos continuar valorizando nuestro nombre de pueblo deportivo.

Entendidos en esta rama deportiva han declarado últimamente que hay poco interés de parte de los jugadores mismos por cumplir en la cancha haciendo buenas presentaciones.

Sin embargo creemos que el mal radica especialmente en la escasez de valores futbolísticos, pues los grandes cuadros metropilitanos mantienen en sus filas elementos que ya han pasado la época indispensable y no se ven valores nuevos que vengan a reemplazar a aquellos.

Este comentario nos impulsa a tratar el problema lotino en materia de fútbol.

A nuestras canchas no van como en otros tiempos grandes masas de deportistas que deseaban aquilatar los méritos de nuestros jugadores.

La situación se torna aun grave para el deporte lotino. Tenemos buenos jugadores que se han formado en las canchas de esta zona, pero no hay ambiente para poder conservar a estos elementos y así tenemos que bien pronto son tentados con ofrecimientos que les reportan mayores ventajas y en esta forma nos estamos quedando empobrecidos en fútbol.

Godoy, el ágil centro delantero del Luis Cousiño, Vásquez, González y otros, forman parte de otras tiendas penquistas, las cuales se aprovechan de engrandecer sus instituciones mediante el acarreo de nuestros mejores elementos.

Por esto estimamos que debe implantarse un sistema que nos ponga a cubierto y podamos conservar nuestros buenos jugadores para hacer atractiva nuestras presentaciones.

Por otro lado no se ha prestado la debida atención al

fútbol infantil,

que es sin duda donde radica el futuro del deporte local.

En otros pueblos hay instituciones prestigiosas que ponen tanto cuidado en el desarrollo del fútbol adulto como en el infantil.

Sin embargo en Lota no ocurre lo mismo. Los cuadros infantiles viven a paso lento sin que las instituciones grandes le presten su colaboración que sería beneficiosa con un poco de atención.

Hay un club local que se ha preocupado en todo momento por esta rama, y aun cuando su labor es silenciosa, tenemos ahí que de sus filas han salido elementos valiosísimos que han venido a engrosas las filas de los diversos clubes locales.

Cercana la temporada de fútbol en sus diversas divisiones, estimamos que no será justo ni beneficioso que se continúe con el mismo sistema de presentaciones irregulares de los equipos, haciendo jugadas deslucidas, lo que traerá como consecuencia el alejamiento definitivo de muchos deportistas que en otras épocas eran habitúes de nuestro principal campo de juegos.

Esperamos que la dirección del fútbol lotino tome cartas en este asunto y arbitre los medios tendientes a ofrecer buenos espectáculos a la afición local.

De otro modo habría llegado el momento de buscar otra gente con nuevas modalidades para dirigir y que viviera con la época del deporte.

Al márgen de las derrotas de los equípos femeninos de básquetbol

La intensa actividad que han venido desarrollando los cuadros de básquetbol, especialmente los femeninos, han influido en las presentaciones irregulares de estos cuadros frente a equipos visitantes. Algunos de inferiores condiciones a los nuestros han debido posesionarse del marcador dejando en situación difícil a los cuadros locales, lo que puede impresionar creyéndose que nuestro deporte no progresa.

Estimamos que la dirección de los clubes locales debiera tomar medidas tendientes a proporcionar un descanso, declarando en receso a los equipos por algún tiempo con el fin de seleccionar más tarde a los más entusiastas y que ofrezcan mejores condiciones físicas para iniciar la temporada del presente año.

Este año el básquetbol lotino está llamado a tener una campaña intensa y meritoria, ya que debido a las lluvias, factor importante que en otros años nos dejaba sin partidos, no se aplazarán esta vez los encuentros, pues se cuenta con un local o cancha especial para estos casos.

Pero hemos visto últimamente a nuestras jugadoras, "cansadas y desganadas" para llevar a efecto sus jugadas, lo que indica un sobre entrenamiento, además de la intensa campaña desplegada desde que se inauguró el gimnasio de la Compañía en Lota Alto, lo que se traduce en presentaciones irregulares como las que hemos visto estos últimos Domingos.

Cuadros de poca potencialidad de otras ocasiones, se han impuesto esta vez sobre nuestros mejores conjuntos, por elevada cuenta, por lo cual se hace necesario dar un descanso a nuestros componentes a fin de que recuperen sus formas para las futuras presentaciones.

Entretanto otros deportes que han permanecido estacionarios durante este último tiempo tienen ahora la oportunidad de aprovechar las comodidades del gimnasio lotino ofreciéndonos espectáculos durante el tiempo que el básquetbol renueva sus fuerzas.

Lo mismo ocurre con algunos equipos masculinos de este deporte y ya que tenemos un técnico en materia de cultura física podrían aprovechar sus sabias enseñanzas para conocer los últimos adelantos en gimnasia, etc.

Varios encuentros de básquetbol se han venido efectuando en el Gimnasio

Damos a conocer los equipos que han actuado

Las actividades cesteriles han tenido un extraordinario movimiento durante este último tiempo con motivo de contar con un gimnasio que reune todas las condiciones y comodidades para los cientos de deportistas que practican el básquetbol.

Los clubes locales han estado trayendo equipos de fuera para sus programas del Sábado y Domingo, a los cuales han concurrido un público numeroso, que ya empieza a comprender bien este deporte.

Damos a continuación el resultado de estos encuentros:

Sábado 10 de Febrero.—Deportivo Carampangue venció al Huracán 51 por 31.

Domingo 11 de Febrero.—Bucanero venció al Juvenil 19 por 17.

Domingo 11 de Febrero.—Atlético de Schwager venció al Primavera 10 por 14.

Domingo 11 de Febrero.—Atlético de Schwager venció al Central 42 por 23.

Sábado 17 de Febrero.—Acevedo de Lota venció al Huracán 45 por 30.

Sábado 17 de Febrero.—Anita Lizana venció al Grace 17 por 6.

Sábado 17 de Febrero.—Huracán venció al Grace de Chiguayante 39 por 29.

Domingo 18 de Febrero.—Cerámica de Lota venció al Deportivo Cosmito 10 por 7.

Domingo 18 de Febrero.—Unión Cosmito (Masculino) venció al Cerámica 49 por 35.

Sábado 24 de Febrero.—Huracán venció al Juvenil 21 por 18.

Sábado 24 de Febrero.—Victoria B venció al Anita Lizana B 10 por 6.

Sábado 24 de Febrero.—Juventud de Lota venció al Esparta Juvenil de Talcahuano 63 por 23.

Domingo 25 de Febrero.—Maestranza de Lota venció al Centro Estudio de Schwager 37 por 27.

Domingo 25 de Febrero.—Carolica de Schwager venció al Victoria 19 por 11.

SABINA VEGA BUSTOS
MODISTA
Diplomada en la Academia Profesional de Lila Porras — Santiago
Profesora Modista de Corte y Confección. Recibe alumnas mensuales o por el curso completo. Curso rápido de seis meses para las personas que posean alguna práctica en confecciones. Ofrece sus servicios en modas. Especialidad en elegancia y trajes sastre.
PRECIOS MODICOS — ANIBAL PINTO 161 — LOTA

El "Unión Deportivo" al vencer al "M. Rodríguez", 4x1, conquistó el cetro del fútbol lotino

El encuentro tuvo un primer tiempo magnífico para decaer en el segundo. - Lo que fué este mach final por la competencia oficial.

Dos equipos de la serie de avanzada fueron a la lucha final por la competencia oficial, después de un encuentro que había jugado anteriormente, terminando a cero. Estos equipos son: El Unión Deportivo y el Manuel Rodríguez, conjuntos que llegaban a dirimir las supremacías por el cetro del fútbol lotino, después de haber hecho una magnífica campaña durante los partidos oficiales programados por la Asociación local.

Como decimos, el Rodríguez y Deportivo, ya habían sostenido un match posteriormente, sin llegar a saberse cual era mejor, por cuanto el partido terminó sin cuenta.

El Domingo 18 se programó nuevamente este lance y ante un público bastante numeroso y bajo el arbitraje del señor González, se rompieron las acciones, las que de inmediato se notaron un tanto cuidadas, pues existía un poco de nerviosidad en los dos "once". El primer tiempo fué feliz en jugadas que hicieron ambos conjuntos, especialmente el cuadro "guerrillero" que a ratos jugó un fútbol bajo y combinado, pero que no reportaron ninguna ventaja, ya que la línea delantera actuó sin trabazón alguna, llevándose el peso la defensa, mientras tanto los verdes (Unión Deportivo) probaron en varias oportunidades a Malbrán que ese día estuvo acertado e hizo atajadas magistrales. Ya al final de los primeros cuarenta y cinco minutos, los Deportivo llegaron hasta casi dominar y así fué el resultado que marcaron su primer tanto en medio de la alegría general de las "barras".

La segunda etapa tuvo otra fase de juego. Se tenía previsto que el equipo que lograra marcar el primer goal ese iba a ser el triunfante y más que todo iba a ser el que dominara. Sucedió así, el Deportivo jugó entonces más confiado y entusiasmado por la ventaja, teniendo entonces el Rodríguez su punto alto en la defensa, especialmente Gutiérrez, que trabajó bastante ante la línea delantera guerrillera que en este tiempo anduvo más perdida. Fué un peso enorme para los backs y media del Rodríguez que se multiplicaban ante el asedio verde, y este asedió en forma tal que luego vinieron los goles, dos, tres y cuatro, mientras tanto el Rodríguez marca el único tanto.

Así este segundo tiempo no tuvo un desarrollo de interés porque las acciones en general fueron un tanto monótonas, si se considera bien que se jugó menos fútbol que en la primera, y hubo menos cuidado en llevar un juego armónico. Luego después viene el dominio del Unión Deportivo que tuvo su feliz resultado, mientras el Rodríguez sin delantera hubo de ceder, sin embargo, en el final de esta etapa, los "guerrilleros" hicieron una entrada que no reportó mayores ventajas porque el arco de Lizama fué defendido en todo momento y también el pórtico fué defendido por un hombre que barajó buenos tiros.

Así después de los noventa minutos tenemos que la cuenta final favoreció al Unión Deportivo de 4 por 1, no reflejándose así el juego y el control de las jugadas, ya que no debió ser esa alta cuenta, quizás uno a dos o dos a tres, creemos una cuenta ajustada al desarrolo de las accoines del match final por el cetro del fútbol lotino, pero no fué así, y tenemos ya que el Unión Deportivo una vez más mantiene el título de campeón de Lota, quedando el Manuel Rodríguez de vicecampeón.

Dr. José Zemelman

Medicina interna y niños

Monsalves 141

LIGERO COMENTARIO

Un detalle que pudo apreciarse aquel Domingo en que actuaron las dos fuerzas más poderosas con que cuenta el fútbol local fué sin dudas el extraordinario público que se dió cita en la cancha, conocidos los antecedentes que vinieron gestándose a raíz de este partido tan comentado en las esferas deportivas.

El solo anuncio de un espectáculo que de antemano se ofrecía lleno de alternativas hizo congregar en aquella fecha no solo partidarios de los clubes que actuaban, sino que aficionados que deseaban aquilatar las condiciones de los dos cuadros que competían.

En consecuencia cabe señalar que el público deportista no se ha alejado del estadio lotino po rfalta de entusiasmo sino más bien por que los partidos mismos que se ofrecen no tienen interés.

Por lo tanto corresponde a las personas que dirigen los deportes, especialmente el fútbol, se preocupen de que los encuentros anunciados reuna estas condiciones para hacer que el público aficionado aproveche las comodidades de nuestro estadio.

JUAN TEJO RIQUELME

Aficionado peso pluma del Centro "Estanislao Loayza", que últimamente ha hecho muy buenas presentaciones.

GRAN TIENDA

"EL SAUCE"

Comercio esquina Lautaro

Teléfono 62 — LOTA

La más popular de Lota. Continúa con su grandiosa liquidación. Vea precios, sin compromisos.

Concedo créditos en mi Sección Sastrería. Puntualidad en la entrega de ternos. Cuento con un excelente cortador diplomado en Santiago.

Gran surtido en casimires importados y nacionales.

Economice dinero vistiéndose en mi establecimiento de Sastrería.

Se reciben hechuras al precio más bajo en plaza. Consulte precios. — **Tito González M.**, Cortador-Sastre.

Juan Mardones P.

A MIS CLIENTES MOROSOS

Como está en conocimiento de todos mis clientes, publico ahora una nómina de diez personas, a las cuales les doy plazo por todo el presente mes, procediendo en forma que les puede ser hasta perjudicial después de dicho plazo, si es que no han respondido a este llamado que les hago en forma amigable y con el bien sincero deseo de llegar a un buen arreglo.

No espere hasta última hora. Pase cuanto antes por mi Tienda, o de lo contrario pasará malos ratos. Evítelo, todo depende de Ud.

Atricia de Lorca	Armando Salazar Paredes
Elisa Hurtado	Hortensia Zenteno de Cerda
Orfelina Henríquez	Gumercinda Hurtado
Daniel Sierra	Elena Prieto de Sierra
María Pardo	Víctor Salazar Paredes

Los corredores de la Asociación de Ciclismo Local se impusieron a los de Schwager, después de una reñida competencia

Juan Riquelme, Pedro Ortiz, Luis Vásquez y Daniel Ortiz, los puntos altos lotinos.

El ciclismo es un deporte que está "entrando", como se dice en nuestro ambiente deportivo, contando entre nosotros con muy buenos cultores, sobre todo poseídos de un entusiasmo a toda prueba y de una tenacidad que admira, porque el ciclismo es uno de los deportes más caros, ya que el propio ciclista tiene que adquirir su máquina, y sobre todo gastar en los repuestos, que poco duran por lo malo de nuestras carreteras para esta clase de deporte.

Luis Vásquez.

Juan Riquelme.

El Domingo 25, los ciclistas representando a la Asociación de Ciclismo de Lota, se trasladaron a Schwager a competir con la Asociación de aquella localidad, competencia que era una revancha de la realizada hace poco en esta, en la que también se impusieron los nuestros.

Nuestros muchachos se portaron a la altura esta vez, conquistando los honores de casi todas las principales pruebas, demostrando que esta vez iban mejor preparados.

Conversábamos con el presidente de la Asociación de Ciclismo, señor Julio Moraga y nos manifestaba este distinguido dirigente, que venían sumamente agradecidos de las finas atenciones que se gastaron

Daniel Alfredo Ortiz.

los dirigentes de Schwager, por lo cual nos encarga expresar por medio de nuestras columnas sus más sinceros agradecimientos, encargo que cumplimos gustosos.

Carlos Ortiz.

Pedro Ortiz.

Los resultados

Los resultados de las pruebas fueron los siguientes:

800 metros para infantiles.—1.° Carlos Ortiz (Lota), 2.° Oscar Navarro (Lota) y 3.° Mario Leiva (Lota).

Juveniles, 1.ª Categoría.—1.° Daniel Ortiz (Lota), 2.° Luis Bastías (Schwager) y 3.° Juan Lepe (Schwager).

SASTRERIA "LAURIE"

Sin pagar el lujo puede vestir Ud. en forma impecable. Con sólo $ 320.— podrá adquirir un terno de primera calidad, forrado en seda, donde

LAURIE, el del corte inglés.

Próximamente recibiré un extenso y variado surtido en abrigos "Robert Taylor", a precios fuera de toda competencia.

Visite mi establecimiento y se convencerá.

Squella N.º 21 — LOTA.
Vicente Laurié.

Salón de Peinados y Peluquería Femenina
PERMANENTES

Este salón sigue con todo éxito ofreciendo a Ud., como siempre sus servicios con todo esmero y prontitud. Hágase su permanente en este salón. No entregue su cabeza a personas inexpertas. Este establecimiento está autorizado para hacer toda clase de trabajos dentro de su rama y le responde a Ud. por ellos.

HIGIENE Y SERIEDAD

Aníbal Pinto 292 entre Comercio y Serrano

Su Dueña.

Juveniles, 2.ª Categoría.—1.º Alfredo Hernández (Schwager), 2.º Arnaldo Moncada (Lota) y 3.º Victor Martínez (Schwager).

Novicios.—1.º José Noserdin (Schwager), 2.º Luis Vega (Schwager) y 3.º Luis Bastías (Schwager).

1,000 metros velocidad para todo competidor.—1.º Pedro Ortiz (Lota), 2.º Luis Vásquez (Lota) y 3.º Luis Vega (Schwager).

Este segundo lugar resultó empate entre Vásquez y Vega.

25,000 metros con cinco llegadas. Todo competidor.—1.º Juan Riquelme (Lota), 2.º Luis Vásquez (Lota) y 3.º Vicente Valdés (Schwager).

Brillante ha sido la campaña que ha desarrollado durante la temporada pasada el equipo juveniles del Depvo. "Luis A. Acevedo"

Este equipo está preparando una gira a la capital, donde se medirá con muy buenos conjuntos. - Lleva muchas probalidades de éxito.

El equipo de categoría juveniles del Deportivo Luis A. Acevedo, ha cumplido en la temporada pasada una de las más brillantes campañas que le haya cabido a equipo alguno en estos últimos tiempos; pues ha resultado invicto en su categoría, después de haber jugado diez partidos, todos ellos ganados.

Y lo más encomiable es que este equipo está formado todo por muchachada joven, sumamente entusiasta, de aquellos jugadores que más bien ruegan por jugar, y que todo lo dan por su equipo y por su club, al que quieren por sobre todas las cosas.

Otros encuentros ganados

Fuera de la notable jornada cumplida por la temporada oficial, este mismo equipo ha sostenido varios amistosos, todos los cuales los ha ganado también, y ellos han sido con equipos de valía en las canchas de la provincia, si no veamos:

—Con Andrés Bello, campeón de Schwager, Ganó Acevedo 2 por 1.

—Con Juvenil Unido de Concepción, que ha figurado cuatro años como campeón de la provincia, este equipo le ha ganado dos veces. En el primer partido ganó Acevedo 1 por 0. En el segundo partido ganó Acevedo 2 por 0.

—Con Centro de Torneros de Talcahuano. Ganó Acevedo 2 por 1.

Según nos han manifestado dirigentes de la institución alba, este equipo se inscribirá en División Intermedia en la presente temporada.

Una jira a Santiago

El dirigente que ha llevado a este equipo a esta ininterrumpida serie de triunfos, lo ha sido, sin lugar a dudas, el encargado de la Sección Fútbol del Deportivo Luis A. Acevedo, don Filadelfo Chávez, entusiasta dirigente, que ha trabajado incansablemente, no desatendiendo en ningún momento a estos esforzados muchachos, lo que ha sido un gran aliciente para ellos, para seguir mejorando día por día. Entrenado ha sido el jugador de la Primera División, Audito Rodríguez.

En vista de que este equipo es capaz de medirse con cualquiera de su categoría, la dirigente albo, especialmente el señor Chávez, que confía más que nadie en su gente, tienen proyectada una jira a la capital, la que realizará durante los días de Semana Santa. En Santiago el equipo jugará con equipos cadetes del Colo Colo, Magallanes y Deportiva Española. Como se ve una buena tarea que cumplir.

Para poder darse cuenta del entusiasmo que anima a estos muchachos bastará saber que la jira la tienen completamente financiada ellos mismos con ahorros que han ido haciendo desde varios meses atrás y ese dinero lo tienen en poder de su encargado, señor Chávez. Saludable ejemplo dan estos equipos, el que ojalá fuera imitado por nuestros deportistas.

No dudamos que la actuación de los "avindores" en la capital ha de ser de lo lo mejor, y como estos muchachos van a luchar con todo corazón y tienen ambiciones, más de alguna sorpresa darán en canchas metropolitanas.

El equipo

El equipo que actuó en la temporada pasada, o sea el mismo que hará la jira a Santiago, está formado de la siguiente manera:

Arquero: Artemio Flores.

Zagueros: Manuel Sáez (capitán) y Marcelino Recabal (vicecapitán).

Medios: Sebastián Domínguez, Luis Alarcón y Juan Bta. Torres.

Delanteros: Francisco Alvarez, Segundo Mella, José Andaur, Julio Gaete y Basilio Mendoza.

SERVICIO METEOROLÓGICO DE LOTA ALTO

Observaciones registradas hasta el 28 de Febrero de 1940 y su comparación con el año anterior en igual lapso de tiempo.

TERMOMETRIA

Temperatura	A la sombra 1939	A la sombra 1940	Cielo descubierto 1940
Máxima del año	29°	26°	42°
Mínima del año	2°	9°	5°

HIGROMETRIA

Humedad del aire	1939	1940
Máxima del año	95	72
Mínima del año	17	29

BAROMETRIA

Presión atmosférica	1939	1940
Máxima del año	771	772
Mínima del año	750	758

PLUVIOMETRIA

Milímetros de agua caida	1939	1940
Total hasta la fecha	88,5	78,3
Total en el año	1.058,1	

AGUA CAIDA EN 1939 Y EN LO QUE VA CORRIDO DEL PRESENTE AÑO

Meses del año	1939		1940	
Enero	31,2	milímetros	1,0	milímetros
Febrero	57,3	„	74,3	„
Marzo	10,0	„		„
Abril	13,4	„		„
Mayo	253,3	„		„
Junio	163,8	„		„
Julio	94,9	„		„
Agosto	199,6	„		„
Septiembre	70,3	„		„
Octubre	145,9	„		„
Noviembre	1,4	„		„
Diciembre	17,0	„		„
TOTAL	1.058,1	„	78,3	„

Mareas en el puerto de Lota, correspondientes al mes de Marzo de 1940

Fechas	Alta marea		Alta marea		Baja marea		Baja marea	
1	3h.	09m.	15h.	57m.	9h.	19m.	23h.	01m.
2	4	36	17	17	10	40	23	20
3	6	01	18	26	12	23	23	58
4	7	08	19	22	13	25	1	02
5	7	56	20	07	14	12	1	52
6	8	36	20	45	14	49	2	33
7	9	09	21	17	15	22	3	09
8	9	39	21	47	15	51	3	42
9	10	07	22	16	16	17	4	13
10	10	36	22	43	16	43	4	43
11	11	03	23	12	17	06	5	14
12	11	20	23	32	17	29	5	45
13	11	41	0	03	17	52	6	20
14	12	12	0	39	18	18	7	03
15	12	49	1	22	18	51	7	59
16	13	40	2	21	19	36	9	20
17	14	53	3	40	20	47	10	58
18	16	29	5	02	22	22	11	20
19	17	52	6	11	0	12	11	46
20	18	55	7	09	1	07	12	52
21	19	46	8	—	1	53	13	49
22	20	32	8	48	2	37	14	39
23	21	16	9	34	3	17	15	28
24	22	—	10	20	3	57	16	17
25	22	45	11	07	4	38	17	07
26	23	20	11	32	5	19	17	59
27	23	55	12	19	6	02	18	55
28	0	46	13	13	6	48	19	58
29	1	44	14	12	7	42	21	11
30	2	54	15	21	8	49	22	34
31	4	19	16	40	10	13	23	20

DE BUEN HUMOR

ENTRE GRANDE IRONISTAS

George Bernard Shaw, alto y delgado, es un vegetariano convencido. El fallecido G. K. Chesterton, quien era muy grueso y fuerte adoraba la carne. Un día estos dos ironistas ingleses se encontraron en la calle y Chesterton dijo:

—Al mirarte cualquiera pensaría que hay hambre en Inglaterra.

—Y al contemplarte, contestó Shaw — se pensaría que tú eres la causa de ella.

La Opinión

PUBLICACION DE LA COMPAÑIA CARBONIFERA E INDUSTRIAL DE LOTA

INFORMACIONES Y FOTOGRAFIAS DE LOTA, CORONEL Y CURANILAHUE

Año XV — Edición de 8 páginas PRECIO: 20 centavos — Lota Alto, 1.º de Abril de 1940 — Núm. 332

Notas de Actualidad

PRODUCCION DE CARBON

Constantemente, el Gobierno, las industrias, especialmente las de transportes, y la opinión pública en general, reclaman una mayor producción de carbón para atnder debidamente el creciente desarrollo del país.

Ya empieza a llegar el carbón extranjero, que ha sido preciso comprar a precio mucho más alto que el del producto nacional.

La situación se ha agravado últimamente por la disminución de la explotación en Schwager, a causa de la catástrofe que hemos lamentado.

Para salvar las dificultades de todo orden que ocasiona la escasez de combustible nacional, es sabido que se están haciendo estudios por parte del Gobierno a fin de organizar nuevos centros de extracción de carbón, pero esta solución demandará algunos años para dar resultado.

Del mismo modo, requerirá también cierto tiempo la terminación de los nuevos piques con sus vías de explotación y maquinarias correspondientes que la Compañía de Lota inició hace más de siete años, para aumentar considerablemente su producción, previendo lo que ahora está ocurriendo.

Como solución de efecto inmediato, según la opinión de técnicos y funcionarios que conocen a fondo el problema, sólo s posible pensar en el mayor rendimiento de las actuales minas, y, en esta materia, corresponde al obrero aportar seriamente su contigente de trabajo.

La estadística demuestra que las minas nacionales producirían alrededor de mil toneladas diarias más que ahora si los obreros asistieran puntualmente al trabajo.

Un ingeniero del Ministerio del Trabajo, que recientemente visite visitó las minas, pudo comprobar que en labores donde podían extraer carbón treinta barreteros sólo habían asistido cinco el día de su visita.

A esto se agrega el poco empeño de los trabajadores por cumplir sus obligaciones. Frecuentemente llegan atrasados y se retiran del frente antes de la hora. Otras veces, se les encuentra durmiendo en el interior, debido a que ocupan su tiempo de descanso en fiestas con excesivo consumo de bebidas alcohólicas.

Nos creemos obligados a repetir estas amargas verdades, en bien no sólo de la producción nacional y del Gobierno que aspira a aumentarla al máximum, posible, sino del obrero mismo, que está perjudicando su actual bienestar y su porvenir con este abandono de su laboriosidad y buen comportamiento.

X.

Ante la gran catástrofe...

Aún nuestros espíritus se encuentran sobrecogidos ante la magnitud de la catástrofe.

Fueron nuestros hermanos en el trabajo los que rindieron sus vidas entonando el himno sacrosanto del trabajo. Fueron anónimos soldados de la paz que cayeron al pie de su bandera, con el arma al brazo; la herramienta, que es símbolo de progreso y bienestar para la Sociedad, la Familia y la Patria.

Parece que un hado maléfico se hubiera ensañado con nuestra región. Hace apenas un año soportábamos con la misma entereza de ahora las consecuencias del gran sismo, en que las fuerzas misteriosas de la Naturaleza, destruyeron en minutos escasos el trabajo esforzado de muchos años, segando también existencias útiles y generosas.

El país entero se ha sentido conmovido al conocer los pormenores de la catástrofe. S. E. el Presidente de la República, llegó hasta el vecino mineral, uno de los primeros, para infundir ánimo a los espíritus, consolar a los heridos y a los familiares de aquellos que encontraron horrorosa muerte, o quedaron sepultados para siempre en los vericuetos de las galerías, que antes les habían visto valientes y pujantes en la labor diaria.

Y vió el Presidente a su pueblo sufrido y trabajador. Llegó hasta él, trayendo su palabra serena y conmovida. Lágrimas sinceras de emoción ante el sufrimiento corrieron por sus mejillas, y él con su gran corazón del más chileno de los chilenos, les acompañó en su dolor. Pero, aquellos mismos trabajadores, que habían visto tan de cerca la muerte, con la voz entrecortada por la emoción y los momentos dantescos vividos, prometieron al Presidente trabajar tesoneramente para recuperar lo perdido, y si era posible, sobrepasar la producción. Digno gesto de un pueblo noble y altivo, que no sabe de flaquezas; que comprende el verdadero patriotismo que no es otra cosa que el trabajo constante y el cumplimiento estricto del deber.

Nuestros corazones atribulados han latido al unísono con los de nuestros camaradas de Schwager, en esta suprema prueba a que nos ha sometido el Destino; lo que ha dado ocasión para conocer el temple del minero; para apreciar el estoicismo de nuestra raza ante la fatalidad.

Apenas enjugado el llanto; serenados un tanto los ánimos; apreciadas las verdaderas y horribles proporciones de la catástrofe; estrechadas nuevamente las filas, los mineros de Schwager, comprendiendo que a nada conducen las lamentaciones inútiles, han tomado nuevamente la herramienta, — compañera inseparable, — y con brios y valor, dignos de aquellos hijos de la inmortal Esparta, han vuelto a las entrañas de la tierra; han vuelto a transponer los umbrales de aquella misma bocaza negra, que devolvió muertos y mutilados, o guardó celosamente en su seno a tantos de sus hermanos que, como ellos sabían también, con mano vigorosa, arrancar a esta tierra tan rica como avara, el preciado "oro negro", que es progreso y bienestar para nuestra querida Patria.

Nuestro periódico interpretando el sentir de los obreros de Lota envía su palabra de consuelo y de conformidad a las familias de las víctimas, y rinde al mismo tiempo sentido homenaje a aquellos que rindieron sus preciosas vidas luchando noblemente en busca del sustento de sus seres queridos, que hoy lloran su partida sin retorno.

V.

Batalla de Maipo

5 de Abril de 1818

La noticia de la dispersión del Ejército, como consecuencia del desastre de Cancha Rayada, llegó a Santiago al siguiente día, o mejor dicho al mediar la noche del 20 de Marzo.

Manuel Rodríguez, nombrado nombrado ayudante del Director Delegado, don Luis de la Cruz, que reemplazaba a O'Higgins, mientras se encontraba en campaña, afrontó la situación con heroismo, propio de su valor efectivo, cimentando en la serenidad.

Fué entonces, cuando al salir del Palacio Directorial, pudo exclamar con fe, como un juramento y una esperanza, aquellas memorables palabras que vibraron en el corazon de los chilenos, que se encontraban deprimidos:

—Aún tenemos Patria ciudadanos.

Y la tuvieron, ya que al siguiente encuentro, triunfaron gloriosamente.

El Director Supremo O'Higgins llegó herido a la capital, a las 3 de la mañana del 24 de Marzo, a conferenciar con el Coronel de la Cruz. Y, al amanecer puso en conocimiento del Gobierno Delegado por el pueblo, es decir el de la Cruz y Rodríguez.

Ya la División que había salvado Las Heras se acercaba a Santiago, y al anochecer del día 25 entraba San Martín a los suburbios de la capital, dirigiéndose a las casas del Conventillo, propiedad de los Padres Franciscanos; y allí se alojó.

El Ejército de Chile fué reorganizándose rápidamente, cerca de la capital. La División que salvó del desastre de Cancha Rayada el Coronel Las Heras, se componía de 3,000 hombres y llegó a ese campamento el día 28, siendo la base para la constitución del nuevo Ejército Patriota, que habría de resistir, vencer y aniquilar al enemigo.

La batalla llegó el 5 de Abril, cuando al amanecer, patriotas y realistas estaban frente a frente, casi a punto de romper el fuego.

San Martín estableció su campamento en las llanuras que hay al sur poniente de Santiago, a muy corta distancia de la capital, en una extensión que lleva el nombre de Maipo.

Al amanecer del 5 de Abril de 1818, las tropas de los dos bandos patriotas y realistas, empezaron a tomar contacto.

San Martín quiso conocer de cerca las posiciones de los enemigos y disfrazándose de huaso, con sus ayudantes, se acercó hasta 600 metros de las líneas realistas. Y desde una pequeña altura inspeccionó las fuerzas enemigas, observándolas detenidamente, con sus anteojos de campaña. Fué entonces cuando dijo:

—Qué brutos son estos godos. Osorio es más torpe de lo que yo

Dr. José Zemelman

Medicina interna y niños

Monsalves 141

Soc IMP. Y LIT. "CONCEPCION" — Freire esq. Castellón — Casilla 57 C. — Concepción — 1940

R. URRIOLA B.
PRACTICANTE AUTORIZADO
Pabellón 17 — Casa 1
INYECCIONES Y CURACIONES
Según prescripción médica
Atiende particularmente a domicilio

pensaba. El triunfo de este día es nuestro. El sol por testigo.

Y regresó al campamento para llenar los últimos detalles del combate, haciendo cambiar la posición de sus fuerzas, que estaban sobre los cerrillos, corriéndolas un tanto al poneinte hasta colocarlas sobre la Loma Blanca, un poco detrás del sol. Allí fué el lugar de la batalla.

El Ejército Unido se componía de 4,900 soldados, repartidos en tres divisiones: la de la derecha al mando del Coronel Juan Gregorio Las Heras; la de la izquierda al mando del Teniente Coronel Rudecindo Alvarado y de La Reserva, bajo la dirección del Coronel Hilarión de la Quintana.

El Ejército realista disponía de 5,300 hombres aguerridos, divididos en tres partes, todas ellas colocadas al sur de la posición de los patriotas, sobre las casas de Lo Espejo, y extendidas hacia el poniente, en el siguiente orden: División de Derecha al mando del Coronel Primo de Rivera, que ocupaba un cerrito al poniente de esas casas; la del centro con el Coronel Lorenzo Morla, sobre una loma triangular, y a continuación, en la misma loma, la de izquierda, cuyo Comandante era el brigadier don José Ordóñez.

El General patriota, colocado en el centro de Loma Blanca, al ver que a pesar de sus disparos de guerrilla el enemigo no formalizaba el combate, apenas el sol declinaba más, mandó levantar las bonderas de Chile y Argentina.

Fué una señal de mando, para los cañones patriotas de la Derecha, y los artilleros del Coronel Blanco Encalada y el Comandante don Pedro Plaza, rompieron el fuego, sin que el enemigo mudara posiciones. Entonces San Martín tomó la ofensiva, y dada la orden, bajaron a la llanura en compacto tropel las caballerías de los Coroneles Matías Zapiola y Ramón Freire, seguidas de varios batallones de infantes, que cargaban. Ordóñez contraatacó con dos batallones apoyado por Morla. Y mientras la izquierda de los patriotas peligraba, también sufría la izquierda realista, mediante los certeros disparos de la artillería patriota, que dirigía el Mayor don José Manuel Borgoño. O'Higgins llegando en ese instante alcanzó a ver la huida del jefe realista, y vió brillar la gloria en la frente de San Martín, alumbrada por el sol, a quien había puesto de testigo.

Con el brazo en cabestrillo por la herida de Cancha Rayada, llegó el Director Supremo de Chile, O'Higgins, al campo de batalla de Maipo.

El triunfo lo conoció por sus propios ojos, y lleno de emoción, se acercó a San Martín, estrechándole con el brazo izquierdo, y diciéndole:

—Gloria al Salvador de Chile.

San Martín contestó.

—General, Chile no olvidará jamás el nombre del ilustre inválido que el día de hoy se presenta herido en el campo de batalla.

SASTRERIA "LAURIE"

Sin pagar el lujo puede vestir Ud. en forma impecable. Con sólo $ 320.— podrá adquirir un terno de primera calidad, forrado en seda, donde

LAURIE, el del corte inglés.

Próximamente recibiré un extenso y variado surtido en abrigos "Robert Taylor", a precios fuera de toda competencia.

Visite mi establecimiento y se convencerá.

Squella N.º 21 — LOTA.
Vicente Laurié.

Deberes cívicos de los chilenos

La vida de relación

No vivimos solos. Somos, cada cual, una unidad dentro del hogar, de la Nación, del conjunto de naciones que constituyen la Humanidad.

Al vivir así, en ineludible relación con los demás seres racionales, tenemos deberes que cumplir para con ellos: deberes para con los individuos; deberes para con la familia; deberes para con la Patria; deberes para con la Humanidad.

La Moral, la Religión y la Ley, nos enseñan los deberes para con los **individuos** y para con la **familia.**

La Moral, la Religión y también, en ciertos casos, la Ley, nos enseñan los deberes para con las personas de las demás naciones que constituyen la **Humanidad**, en general.

Los deberes para con la **Patria** nos son, así mismo, enseñados e impuestos por la Religión, la Moral y la Ley.

Deberes y derechos

Es oportuno recordar aquí que muy a menudo nos manifestamos demasiado ufanos de nuestros **derechos**, al paso que con excesiva frecuencia ignoramos u olvidamos nuestros **deberes.**

Sin embargo, tan importante es lo uno como lo otro; y bien puede decirse que, en lo que respecta a la vida pública, el País, la Nación, la Patria, reportan más beneficios morales y materiales que de sus **derechos** puedan tener los ciudadanos.

Nuestro pueblo — y con estas palabras queremos designar no sólo a la masa popular a que generalmente se les aplica — necesita, acaso, que se le inculque la noción de sus deberes cívicos, antes de que se le enseñe la extensión y variedad de sus derechos. Por lo menos, nunca se debería hablar al pueblo de los derechos que le franquea la Constitución y las leyes, sin hablarles, al mismo tiempo, de la contrapartida de esos derechos, o sea, de las obligaciones, de los deberes sociales y cívicos que las mismas leyes y la Constitución les imponen.

Si el pueblo sabe que tiene el derecho de ser protegido por el Estado, por el Gobierno, por los Poderes Públicos, debe, asimismo, saber cuáles obligaciones les conciernen, en el orden social, en el orden financiero, en todos los órdenes, para con el Estado, para con el Gobierno, para con los Poderes Públicos.

Si sabe que tenemos derecho a que nuestra frontera sea debidamente defendida de la agresión extranjera, debe también saber que estamos obligados a prepararnos debidamente para el servicio de las armas.

Si sabe que disfrutamos y disfruta de la instrucción gratuita, de costosos servicios de protección popular, de museos, parques, paseos públicos, etc.; que podemos exigir expedita administración y justicia rápida y eficaz; que el Cuerpo de Carabineros de Chile nos garantiza la máxima seguridad para la vida y la propiedad, debe también pensar que es natural que no excusemos, con fútiles pretextos, el cumplimiento del **deber financiero** que la ley nos impone, es decir, que no excusemos pagar en su oportunidad, y de buen grado, las contribuciones fiscales y municipales que forman la base de las rentas públicas.

Sintámonos, pues, orgullosos de los **derechos** que el desarrollo de la cultura universal y la legislación positiva han colocado a nuestro alcance; pero no olvidemos que todo **derecho** comporta un **deber** y que se hace menester **cumplir nuestros deberes cívicos**, si nos creemos acreedores a **reclamar nuestros derechos.**

Etica o Moral Patriótica

El Patriotismo tiene un fondo moral en que se funden — dice un sociólogo argentino — anhelos de espíritu y ritmos de corazón.

El Patriotismo es conjunción de ensueño para emprender grandes cosas, y firme decisión de realizarlas.

Es convergencia en la aspiración de la justicia, en el deber del trabajo, en la intensidad de la esperanza, en el pudor de la humillación, en el deseo de la gloria.

El Patriotismo Nacional — lo ha dicho un ilustre pensador francés — es temple uniforme para el esfuerzo, y hemogénea disposición para el sacrificio.

Entendido correctamente, el Patriotismo tiene una honda significación de justicia.

"Aunque invoquen a la **Patria** para cubrir su **bastardía moral, son** enemigos de ella los que no presienten el **devenir** de un pueblo, los que no favorecen su evolución, los que lo oprimen, los que lo engañan, los que lo explotan.

La mentira patriótica de ciertos mercaderes, es la antítesis del tierno sentimiento que constituye el patriotismo del corazón, y de la armonía espiritual que pone dignos cimientos al nacionalismo civil; y el patriotismo nacional de algunos políticos, es el nacionalismo ingenuo de los pueblos, como los fuegos de artificio son a la luz del sol.

Nadie tiene derecho a invocar a la patria mientras no pruebe que ha contribuído con obras, a honrarla y engrandecerla. Convertir a la patria en instrumento de fracción, de clase o de partido, es empequeñecer a la patria. No es patriotismo el que de tiempo en tiempo chisporretea en adjetivos, sino el que trabaja de manera constante para la dicha y la gloria común".

Jorge Gustavo Silva.

SEGURIDAD ANTE TODO

Cuando usted encuentre una labor trancada, con o sin indicaciones de gas, no trate de pasar las trancas, porque así arriesga su vida y la de sus compañeros.

Trabajo y economía

El trabajo es la acción del hombre que enardece el espíritu y va tan y tan estrechamente unido a nuestra vida.

A él nos lleva, a él nos empuja la necesidad de ganarnos la vida. Es a la vez el esfuerzo que permite desarrollar toda su actividad, tanto en la acción física como moral.

El trabajo honra y dignifica al hombre. Es la acción que lo vigoriza; encarna en su espíritu ese deseo grande de lanzarse al mundo, buscando mejorar situación y dar a nuestra familia el fruto de nuestros desvelos.

El que trabaja va dejando en su peregrinación una estela de su constante preocupación.

El obrero es el creador de las riquezas del mundo y va abriendo nuevos horizontes; es el que lleva en su sembrante la acción del progreso.

El trabajo es el emblema que luce el hombre en su acción; es el eslabón que lo une con la interminable cadena del Progreso Universal.

Las industrias son las que elevan el capital; a ellas se deben las grandezas de los pueblos.

El hombre en su acción de conquista arranca a la tierra sus tesoros, para aportarlos en bien de todos.

El trabajo permite a los hombres darse ese abrazo fraternal.

A él viven consagrados millones de hombres de todas edades y de todas las razas.

El trabajo permite asociarse a un método de vida, y al mismo tiempo observar disciplina.

El buen elemento se destaca, por su actividad, su alta comprensión, su honradez que le permite tener garantías, y a la vez merece la más alta estimación de sus jefes y compañeros.

Es honroso tener un oficio, sea cual fuere; posedéndolo se adquiere la independencia y día a día se puede mejorar de situación.

Dentro de las ventajas que nos proporciona el trabajo nos cabe preocuparnos de la situación de nosotros y de nuestra familia a quienes debemos aportar instrucción y mejor bienestar.

Con el trabajo se obtienen comodidades y la mejor remuneración que el hombre debe aguardar, debe cifrarla en ser laborioso, honrado y observar una disciplina a toda prueba. Estas modalidades permiten premiarlo en sus esfuerzos.

Estamos obligados a hacer economías. Bien es cierto que esto requiere sacrificios, pero más doloroso es no tener trabajo y encontrarse rodeado de familia y no tener nada economizado.

Debemos hacer nuestros gastos a medida de nuestras ganancias, y siempre dejar algo para economías, pues los tiempos malos llegan a veces sin pensarlo y para esto debemos tener nuestras reservas; las que debemos ir acumulando poco a poco.

La Caja Nacional de Ahorros, ofrece las mejores facilidades para todo aquel que quiera ahorrar. Es menester un poco de buena voluntad y un pequeño sacrificio. Suprimamos los gastos inútiles y ahorremos y después de unos cuantos años podremos disfrutar de aquellas reservas y bendeciremos la buena inspiración de haber sido en un tiempo previsores, y más que todo, haber escuchado la voz de nuestra conciencia que nos dice, que no sólo nos debemos a nosotros, sino que a los nuestros, muy especialmente a nuestros hijos, que merecen nuestra protección, nuestra ayuda, y que sepamos prepararlos como es debido para que puedan luchar con mejores probabilidades en la vida.

CRONICA LOCAL

Magnífica resultó la jira deportiva realizada a Santiago por el equipo juvenil de fútbol del Deportivo "Luis A. Acevedo"

Ganaron al equipo del Colo-Colo por la cuenta de 1 X 0. Perdieron frente a la Cuarta Especial del Unión Deportiva Española por la cuenta de 4 X 3. - Una visita a la señora Rosa vda. de Acevedo. Impresiones de la jira.

Modestamente, sin hacer ningún alarde, los muchachos juveniles del Deportivo Luis A. Acevedo, se largaron los días de Semana Santa a la capital, donde habían concertado encuentros con dos de los mejores equipos de su misma categoría: el Colo Colo y Unión Deportiva Española.

Así mismo como salieron han llegado estos esforzados y modestos muchachos. Han cumplido una gran perfomance; ganaron al Colo Colo, bien ganado y perdieron por un tanto contra la Cuarta Especial, entiéndase bien, la Cuarta Especial del Unión Deportiva Española. Y es de aplaudir esta acción. Hicieron sonar el nombre de Lota en ese enorme campo que es el Estadio Nacional. Jugaron ante 30,000 espectadores como preliminar del encuentro del Colo Colo con los Universitarios de Lima.

Hemos conversado con los muchachos y todos se muestran contentos; saben que valen dentro de su categoría, pero son modestos y sólo esperan perfeccionarse; seguir jugando con toda alma, hasta llegar a formar en las divisiones altas que son sus grandes aspiraciones. Y así como van, con ese entusiasmo y amor propio, de seguro que llegarán lejos. Son todos muchachos jóvenes, muy jóvenes, que todavía no saben de los egoísmos del deporte, ni se han maleado en el ambiente. Ojalá que se conserven así hasta que puedan ser elementos efectivos. Tienen en don Filadelfo Chávez un buen dirigente que sabe aconsejarles y conducirles con dedicación paternal.

La jira

Conversábamos con los señores Arturo Aguilera y Filadelfo Chávez que fueron a cargo del equipo, el primero como presidente de la delegación y el segundo como entrenador, y nos manifestaban que ellos también vienen sumamente satisfechos de lo que rindieron sus muchachos, y sobre todo del buen comportamiento observado tanto en el viaje como en la estada en la capital. Con jugadores así, nos decían, se puede ir hasta el infierno. Son disciplinados y obedientes.

Salieron de Lota el Miércoles 20, llegando a Santiago el mismo día en la noche. El día Jueves practicaron en el mismo Estadio Nacional con un equipo del Club Universidad de Chile, cuyos dirigentes aportaron muy gentilmente con ellos, haciéndoles todas las gestiones para los encuentros y acompañándoles a todas partes.

Los partidos

El día Viernes 22 jugaron en el Estadio Nacional con el equipo Juveniles del Colo Colo, como preliminar del encuentro del Colo Colo con el Universitario de Lima. Dicen que fué un encuentro en que los muchachos dieron todo lo que pudieron. El equipo jugó parejo. Cada cual en su puesto hizo todo lo que pudo. Al empezar el primer tiempo, a los 3 minutos más o menos, el Acevedo se anotó el único tanto del partido por intermedio de Segundo Mella, que supo aprovechar bien una buena jugada. Cabe hacer notar que el equipo Juvenil del Colo Colo fué la temporada pasada, campeón de apertura y clausura de la temporada.

El Sábado 23 jugaron en el Estadio de Santa Laura con la Unión Deportiva Española, club que aprovechando la circunstancia de que iban de fuera y de ser poco conocedores del ambiente, le presentó en vez de juveniles a los de la Cuarta Especial. Fueron advertidos de esto antes de jugar, pero ante el fracaso del encuentro decidieron jugar siempre, lo que hicieron con éxito, pues les ganaron solamente por un tanto — cuatro contra tres — y eso que era una Cuarta Especial, porque es bien sabido que estos equipos en Santiago son muy buenos, ya que de ellos sacan los jugadores para los primeros equipos.

Atenciones recibidas en la capital

Tanto los dirigentes como los jugadores se muestran sumamente agradecidos de las atenciones que recibieron en Santiago de parte de algunos deportistas lotinos, que se encuentran radicados en la capital. Entre ellos se destacaron los señores Evaristo Avello, Vásquez, Flores, etc. Especialmente los atendió don Evaristo Avello, para quienes tienen especiales agradecimientos.

La señora Berta de Aravena, que en un tiempo estuvo radicada entre nosotros, les ofreció en su casa habitación una simpática manifestación, que se prolongó hasta la media noche, donde se hicieron muy gratos recuerdos del terruño y de los deportistas y amigos de por acá.

El señor Santiago Rebolledo, presidente de la Sección Fútbol del Club Universidad de Chile, les atendió en forma especial y delicada. Les ofreció un refresco en la Secretaría de dicha institución y fué uno de sus mejores cicerones en la capital.

También fueron invitados al local del club Colo Colo donde les fué dable observar las regias instalaciones de dicho local y los numerosos y valiosos trofeos que ostenta la institución.

Visita a la señora Rosa vda. de Acevedo

También hicieron una visita de cortesía a la señora Rosa vda. de Acevedo, madre del glorioso piloto, que reside en la capital. La señora Rosa los atendió con su habitual buen humor y se mostró muy contenta de tenerlos en su casa, manifestando sus agradecimientos por esta atención de parte de los jugadores del club que lleva el nombre de su hijo. Aprovechó la oportunidad de hacerles entrega de un busto del piloto, hermosa y valiosa obra artística del gran escultor Canut de Bon que la venerable anciana había ofrecido al club en una de sus últimas visitas, la que desde hoy se conservará en lugar predilecto en el local de la institución alba, y que ha venido a enriquecer la colección de objetos históricos del célebre piloto que guarda el Deportivo Luis A. Acevedo.

Gran Tienda "El Sauce"

Comercio esq. Lautaro — Teléfono 62 — LOTA

A mis clientes morosos conforme a lo publicado en el mes anterior continúo con una nómina de once personas a las cuales les doy plazo por todo el presente mes, para que procedan a cancelar sus cuentas o abonando a ellas lo que puedan, porque de lo contrario procederé judicialmente sin contemplaciones para nadie. No espere hasta última hora. Pase cuanto antes por mi Tienda, o de lo contrario pasará malos ratos. Evítelo. Todo depende de Ud.

Hortensia Zenteno de Cerda,
Elisa Hurtado,
Elena Prieto de Sierra,
Lorenzo Cea,
Juana Contreras,
María Pardo,
Ricardo Jara,
José Patricio Valderrama,
Carmela de Fierro,
Rosalía Villegas,
Micen Campos.

Recibo hechuras de ternos a los precios mas bajos. Hay casimires nacionales e importados. Consulte precios sin compromiso.

JUAN MARDONES P.,
Comercio esq. Lautaro

Despedida de soltero

Con motivo de su próximo matrimonio, un grupo de amigos del joven don Fernando Figueroa Carrasco, le ofreció una simpática manifestación, la que se llevó a efecto en casa del señor Cirilo Varela, transcurriendo dentro de un ambiente de camaradería y franca amistad.

Asistieron a esta manifestación las siguientes personas:

Fernando Figueroa, Cirilo Varela, Julio Valencia, Vicente Torres, Luis Alfaro, Gumercindo Ulloa, Rosario Carrillo, Carlos Valenzuela, Manuel Fuentealba, Humberto Correa, Patrocinio Muñoz, Alberto Pardo, Roberto Rivas, Raúl Pradenas y Pedro 2.° Leal.

En la hora oportuna ofreció la manifestación don Julio Valencia. Hicieron uso de la palabra además los señores Raúl Pradenas y Pedro 2.° Leal.

Nueva Institución Deportiva

Un grupo numeroso de jóvenes operarios de la Superficie Eléctrica, se han reunido últimamente para echar las bases de la fundación de una institución deportiva, la que tendrá por principal fin la práctica y difusión del básquetbol y fútbol.

Militan en la nueva institución conocidos y eficientes elementos tanto en el básquetbol como en el fútbol, por lo que es de esperar que ésta tenga una fecunda y exitosa vida deportiva.

Este nuevo club que llevará por nombre "Deportivo Electricistas", eligió el siguiente primer directorio:

Presidente honorario, Sr. Agueda Rodríguez S.

Vicepresidente honorario, señor Guillermo Herrera R.

Presidente efectivo, señor Máximo Carrillo S.

Secretario, señor Carlos H. Lagunas G.

Tesorero, señor Luis A. Jiménez S.

Director, señor Rolando Correa C.

Nuevos Directorios

MANUEL BULNES F. C.

Presidente honorario, señor Enrique Jolley.

Vicepresidente honorario, señor Tomás Cruz V.

Directores honorarios, señores Marciano Márquez y Galvarino Arias.

Presidente efectivo, señor Luis A. Rodríguez Alarcón.

Vicepresidente, señor Luis A. Faúndez Peralta.

Secretario de actas, señor Humberto Sepúlveda Valdebenito.

Secretario de correspondencia, señor Pedro J. Bastías Sáez.

Tesorero, señor Martín Sierra Cartes.

Protesorero, señor Juan Peña Torres.

Directores, señores: José P. Alarcón, Javier Peña, Juan Segura, Armando Parra y Carlos Osses Zapata.

Revisores de cuentas, señores: Carlos Rivera y Mercedes Jara R.

Delegados ante la Asociación, señores: Martín Sierra, Luis A. Rodríguez y Juan Peña Torres.

SOCIEDAD "UNION MARITIMA DE LOTA"

Presidente, señor Samuel Novoa.

Vicepresidente, señor Fernando Paz.

Secretario, señor José N. Saavedra.

Prosecretario, Sr. Daniel Flores.

Directores, señores: José Gómez, Humberto Elmes, Luis Zambrano, Darío Briones, Santos Reyes y Julio Ibacache.

Revisores de cuentas, señores: Juan Ibacache, Selim Inzunza y José Salazar.

Portaestandarte, señores: Humberto Neira y José Valencia.

SEGURIDAD ANTE TODO

El barretero o contratista de levante debe tener mucho cuidado de no obstruir la corriente de aire que pasa a lo largo de los frentes. Si esto llega a ocurrirle, debe trabajar activamente y con todo interés en eliminar la obstrucción. Si no lo hace así, pone en peligro su vida y la de sus compañeros.

SEGURIDAD ANTE TODO

Nunca debe un maquinista de un winche, sinfín, o bomba, aceitar una máquina cuando esté en movimiento.

Fallecimientos

A una avanzada edad, y después de soportar una corta enfermedad, ha dejado de existir últimamente la señora María S. Leal de Parra, esposa de un antiguo obrero del Establecimiento.

Sus funerales constituyeron una sincera demostración de pesar, pues la extinta había logrado captarse hondas simpatías entre cuantos tuvieron oportunidad de conocerla.

Sus familiares nos encargan expresar sus más sinceros agradecimientos a todas las personas que se dignaron acompañarles en sus funerales.

Nuestra condolencia a su familia.

FALLECIMIENTO EN CHILLAN

A consecuencias de un fatal accidente, ha dejado de existir en Chillán el joven don Próspero Fernández Sanzana, el que un tiempo perteneció al personal de obreros de la Sección Economatos del Establecimiento de Lota.

Baja a la tumba el joven Fernández a temprana edad, 21 años, siendo su inesperado deceso hondamente lamentado por cuantos pudieron apreciar de cerca sus dotes de simpatía personal y obrero cumplidor de sus deberes.

Presentamos a su familia residente en ésta, las expresiones de nuestra condolencia.

Agradecimiento

Los señores Santiago Jhonson Fuentes y Ramón Urra Sáez, obreros del Establecimiento, nos han pedido expresar sus más sinceros agradecimientos, por todas las facilidades que encontraron de parte de los señores jefes del Establecimiento con motivo del ingreso de sus hijos, Santiago 2.º Jhonson y Carlos Urra, a la Escuela de Minas de Copiapó.

Estos agradecimientos los quieren hacer llegar en forma muy especial hacia el señor Administrador del Establecimiento, señor Jefe del Departamento del Bienestar, y para el Capitán del vapor "Benjamín Squella", en el cual los referidos alumnos hicieron el viaje al norte.

Cumplimos con dicho encargo.

Erogaciones

Don José Aravena, que trabaja de huachero en el Chiflón Carlos, desea agradecer a sus compañeros de trabajo, por la ayuda eficaz que le han prestado durante el largo tiempo que ha permanecido enfermo e impedido para trabajar.

Especialmente quiere hacer llegar estos agradecimientos a los señores José Andrades y Heriberto Ortiz, que fueron los que tuvieron la iniciativa de esta erogación.

Erogaron los siguientes:

H. Ortiz, $ 10.—; R. Molina, 4.—; O. Bahamondes, 2.—; B. Valenzuela, 1.—; M. Silva, 2.—; C. Catril, 1.—; L. Llanca, 3.—; J. Parra, 2.—; N. Cisternas, 2.—; M. Fernández, 2.—; V. Carrera, 1.—; J. Jofré, 1.—; J. Beltrán, 3.—; M. Avila, 2.—; S. Borguero, 2.—; J. Jiménez, 1.—; V. Valenzuela, 1.—; J. Valenzuela, 1.—; J. Cayuleo, 1.—; J. Lataño, 2.—; A. Bernal, 5.—; S. Sáez, 1.—; L. Morales, 2.—; J. Palacios, 2.—; R. Peña, 1.—; L. Lozano, 1.—; D. Gómez, 2.—; V. Véjar, 3.—; H. Villagra, 3.—; J. Hermosilla, 2.—; H. Inostroza, 2.—; V. Ayala, 3.—; A. Lagos, 5.—; R. Araneda, 2.—; E. Castro, 3.—; R. Palma, 2.—; R. Gutiérrez, 5.—; P. Cisternas, 2.—; C. Soto, 1.—; M. Clarck, 2.—; O. González, 2.—; A. Silva, 1.—; A. Pincheira, 1.—; F. Oñate, 3.—; E. Gallegos, 2.—; L. Sanhueza, 3.—; J. Salazar, 2.—; T. Manríquez, 2.—; P. Carrasco, 1.—; L. Martínez, 1.—; N. Soto, 1.—; B. Fuentes, 2.—; A. Torres, 2.—; B. Millas, 2.—; J. Garrido, 2.—; C. Ceballos, 4.—; H. Pérez, 3.—; C. García, 3.—; B. Vega, 2.—; J. Andrades, 2.—

El operario don Alberto Valdebenito, que trabaja de barretero en el Pique Alberto, agradece a sus compañeros de trabajo, por la erogación en dinero que hicieron en su favor, por encontrarse enfermo.

Los erogantes fueron los siguientes:

M. Rojas, $ 5.—; C. Fica, 3.—; J. Avila, 5.—; D. Oñate, 5.—; J. Alarcón, 3.—; I. Mella, 5.—; N. Alarcón, 4.—; D. Bernales, 3.—; L. Maldonado, 5.—; P. Sepúlveda, 2.—; J. Díaz, 3.—; N. Peña, 2.—; V. Andaur, 5.—; J. Varela, 2.—; J. Hidalgo, 2.—; A. Riffo, 3.—; J. Fuentes, 5.—, y M. González, 2.—

Don Gerardo Aguilera, que trabaja de apir en el Chiflón Carlos, nos pide expresar sus más sinceros agradecimientos a sus compañeros de trabajo, por la ayuda en dinero que hicieron llegar hasta él, con motivo de encontrarse enfermo sin poder trabajar.

Los erogantes fueron:

M. Fonseca, $ 10.—; M. Muñoz, 5.—; P. Mora, 5.—; L. Ríos, 5.—; L. Fuentealba, 5.—; P. Carvajal, 5.—; A. Azócar, 3.—; F. Canales, 3.—; N. Astete, 3.—; A. Torres, 2.—; O. Aguilar, 2.—; L. Catril, 2.—; J. Contreras, 2.—; V. Nova, 2.—; R. Arévalo, 2.—; A. Torres, 2.—; J. Vargas, 2.—; V. Sanzana, 2.—; V. Carrillo, 2.—; S. Lazo, 2.—; J. Vergara, 2.—; P. Peñailillo, 2.—; N. Concha, 2.—; R. Silva, 2.—; A. Millar, 2.—; T. Benítez, 2.—; A. Rival, 2.—; A. Sanhueza, 2.—; A. Reyes, 2.—; M. Martínez, 2.—; A. Escobar, 2.—; E. Morales, 2.—; R. Figueroa, 2.—; E. Bizama, 2.—; E. Azócar, 2.—; E. Gálvez, 1.—; J. Careaga, 1.—; J. Paredes, 1.—; J. Ulloa, 1.—; C. Avila, 1.—; R. Sepúlveda, 1.—; D. Vega, 1.—; R. Vallejos, 1.—; R. Martínez, 2.—, y M. Obreque, 1.—

El operario don Juan 2.º Pardo Pardo, que trabaja de disparador en el Chiflón Carlos, desea agradecer muy sinceramente a sus compañeros de trabajo, por la erogación que hicieron en su favor con el fin de ayudarle por encontrarse enfermo e imposibilitado para trabajar.

Los erogantes fueron los siguientes:

J. Vera, $ 1.—; O. Bahamondes, 5.—; M. Fernández, 4.—; S. Borguero, 5.—; V. Carrera, 3.—; B. Valenzuela, 10.—; F. Torres, 1.—; H. Ortiz, 10.—; J. Valenzuela, 1.—; M. Silva, 5.—; L. Sepúlveda, 5.—; A. Pincheira, 5.—; J. Lantaño, 4.—; F. Oñate, 3.—; B. Vega, 4.—; L. Lanca, 10.—; H. Inostroza, 5.—; V. Valenzuela, 2.—; J. Sánchez, 2.—; R. Peña, 2.—; L. Morales, 2.—; R. Gutiérrez, 2.—; M. Riquelme, 2.—; L. Avello, 2.—; B. Vergara, 1.—; J. C. Beltrán, 5.—; C. Medina, 5.—; H. Pérez, 10.—; J. Parra, 3.—; V. Ayala, 3.—; R. Molina, 3.—; F. Soto, 5.—; J. Cayulao, 3.—; R. Valenzuela, 1.—; J. Salazar, 2.—; A. Torres, 5.—; J. I. Osses, 3.—; J. Garrido, 5.—; D. Espinoza, 5.—; A. Bernal, 10.—; A. Lagos, 1.—; J. Hermosilla, 2.—; L. Fernández, 5.—; C. García, 3.—; B. Millas, 2.—; A. Lagos, 5.—; P. Cisternas, 1.—; R. Sáez, 1.—; E. Gallegos, 3.—; A. Silva, 5.—, y H. Villagra, 2.—

Don Elcides Chamblas, que trabaja de mecánico en el Pique Grande Carlos, nos encarga agradecer a sus compañeros de trabajo la erogación que hicieron en su favor, para acudir en su ayuda, por encontrarse enfermo desde hace ya bastante tiempo.

Erogaron los siguientes:

P. Sanhueza, 5.—; J. Retamal, 5.—; D. Aviles, 5.—; F. Ríos, 5.—; E. Jara, 5.—; D. Martínez, 5.—; A. Henríquez, 1.—; R. Sepúlveda, 2.—; B. Tapia, 3.—; J. Torres, 3.—; C. Carrasco, 3.—; D. Lazo, 2.—; R. Reyes, 2.—; F. Paz, 2.—; H. Moya, 2.—; R. Villarroel, 3.—; P. Campos, 2.—; A. Monrroy, 1.—; J. Figueroa, 1.—; J. Carroza, 2.—; J. Vidal, 2.—; P. Fuentealba, 2.—; A. Barra, 2.—; I. Urra, 2.—; V. Torres, 2.—; F. Sealls, 1.—; M. Pichileu, 2.—; M. San Martín, 2.—; S. Gaete, 2.—; A. Espejo, 2.—; P. Moraga, 1.—; L. Aguilera, 1.—; R. Sáez, 1.—; Rosa Larenas, 2.—; Rosalía Zenteno, 1.—; Maclovia Cartes, 3.—; Rosa Rivas, 2.—; Lucila Hernández, 1.—; Rosa Arévalo, 1.—; Carmela Saavedra, 1.—; Amador Chávez, 1.—; Albina Suazo, 1.—; Flor María Ruiz, 1.—; Luis Lagos, 1.—; Olga Carrillo, 3.—; Ester Romero, 2.—; Teolinda Flores, 1.—; Juana Aguayo, 1.—; María Vargas, 1.—; Estela Apablaza, 1.—; Anita Aguayo, 1.—; Carmela Sánchez, 1.—; Gricelda Neira, 1.—; Doralisa Pérez, 1.—; Juan Valenzuela, 1.—; J. Venegas, 1.—, y Emilia Sanhueza, 1.—

Teatro de la Compañía

PROGRAMACION PARA EL MES DE ABRIL DE 1940

Martes 2.—"EL ALEGRE AMADOR". Gran estreno musical por Nino Martini. NOTICIARIO HAVAS — Art. Unidos.

Miércoles 3.—"NOVIOS EN APUROS" por C. Ruggles. "LA VUELTA DEL ZORRO", 6.ª función. Final — Figueroa.

Jueves 4.—"LA FUERZA DE LA SANGRE" por Dolores Costello y Adolfo Menjou. NOTICIARIO UNIVERSAL — Art. Unidos.

Viernes 5.—"CIVILIZACION" por Bárbara Stanwick — Morales.

Sábado 6.—"ASALTO AEREO" por Rochelle Hudson. "AVENTURAS DE RED BARRY", 5.ª función — Figueroa.

Domingo 7.—"AVENIDA DE LA TENTACION" por Ginger Rogers. NOTICIARIO ARGENTINO — Figueroa.

Martes 9.—"LA ISLA DIABOLICA" por John Litlel y Ann Sheridan. NOTICIARIO HAVAS — Warner Bros.

Miércoles 10.—"CORAZON HEROICO" por Victor MacLaglen. "MANDRAKE EL MAGO". Gran Serial. 1.ª función — Figueroa.

Jueves 11.—"CORAZONES CON ALAS" por Kay Francis. NOTICIARIO UNIVERSAL — Warner Bros.

Viernes 12.—"EL PAIS DEL AMOR" por A. Matthenson y V. von Martel — Ajuria.

Sábado 13.—"NOCHES TEJANAS" por Rex Riltar. "AVENTURAS DE RED BARRY". Final — Figueroa.

Domingo 14.—"CONFLICTO DE DOS ALMAS" por William Holder y Bárbara Stanwick. NOTICIARIO ARGENTINO — Ajuria.

Martes 16.—"LA INTRUSA" por Lola Membrives y Mecha Ortiz. NOTICIARIO HAVAS — Warner Bros.

Miércoles 17.—"NUEVA YORK TURBULENTO" y "MANDRAKE EL MAGO", 2.ª función — Figueroa.

Jueves 18.—"EL RANCHO DEL PINAR" por Tito Guizar. NOTICIARIO UNIVERSAL — Morales.

Viernes 19.—"ANGELES CON CARAS LIMPIAS" por Ann Sheridan y la Pandilla — Warner Bros.

Sábado 20.—"CONTRABANDISTAS" por Preston Foster y "ADELANTE EXPLORADORES" por Jackie Cooper. Gran serial. 1.ª función — Figueroa.

Domingo 21.—"ALMAS PRISIONERAS" por Charles Boyer e Irene Dunn. NOTICIARIO ARGENTINO — Figueroa.

Martes 23.—"MEJICO CANTA" por Pedro Vargas. NOTICIARIO HAVAS — Morales.

Miércoles 24.—"EL BARRIO CHINO" por Boris Karloff. "MANDRAKE EL MAGO", 3.ª función — Figueroa.

Jueves 25.—"CRUEL ES MI DESTINO" por John Garfield. NOTICIARIO UNIVERSAL — Warner Bros.

Viernes 26.—"MUJER CONTRA MUJER" por Robert Marshall y Virginia Bruce — Metro.

Sábado 27.—"TRIUNFO JUSTICIERO" y "ADELANTE EXPLORADORES", 2.ª función — Figueroa.

Domingo 28.—"LA DILIGENCIA" por John Wayne. NOTICIARIO ARGENTINO — Art. Unidos.

Martes 30.—"JUVENTUD OLIMPICA" — Morales.

Salón de Peinados y Peluquería Femenina

PERMANENTES

Este salón sigue con todo éxito ofreciendo a Ud., como siempre sus servicios con todo esmero y prontitud. Hágase su permanente en este salón. No entregue su cabeza a personas inexpertas. Este establecimiento está autorizado para hacer toda clase de trabajos dentro de su ramo y le responde a Ud. por ellos.

HIGIENE Y SERIEDAD.

Aníbal Pinto 292 entre Comercio y Serrano

Su Dueña.

DEPORTES

Hagamos algo por el fútbol lotino

Malos vientos han corrido en los últimos tiempos para el fútbol lotino. Ya han pasado aquellos días memorables de grandes justas realizadas en los campos de juego de Lota. Nuestro deporte tuvo momentos altos hace algunos años atrás, nuestra selección amateur logró colocarse en el sitio de campeón de Chile y sus elementos actuando en otras canchas fueron la atracción de las temporadas.

Todas estas cosas nos saben a sueño en la actualidad y no podemos creer que hayamos retrocedido en tal forma hasta llegar a constituir una zona decaida en lo que se refiere a fútbol, tomando en cuenta que hay factores que han influido en su mayor parte a crear este estado de cosas.

Nuestro Estadio

La Compañía Carbonífera e Industrial de Lota entregó a sus colaboradores un amplio estadio que reune condiciones especiales para el fomento de diversos deportes, señalando en forma especial su cancha de fútbol que ya se la quisieran en otros pueblos.

Sin embargo los deportistas se han alejado de este campo de juego por diversas causas que algunos atribuyen en especial a la situación del momento, pero que nosotros estimamos que no alcanza a los miles de deportistas que en la actualidad tenemos en Lota.

La dirección local

Las personas que forman la dirección del fútbol lotino no estuvieron muy afortunadas en su cometido durante el año pasado y tenemos conocimiento que durante la actual temporada tendrán algunos tropiezos de consideración para darle un impulso efectivo al fomento del deporte del balompié. De todos modos esperamos que esto no ocurra, pues de ser efectivo lo primero tendriamos un año de deporte estagnado con el consiguiente perjuicio para la afición local.

Partidos sin atracción

Uno de los factores de mayor importancia que ha venido a crear esta situación de alejamiento del estadio lotino por parte del público aficionado es el ningún interés que tiene la actual competencia de primera división en la cual intervienen diez o más clubes.

En algunos Domingos se ve intervenir equipos de potencialidad con otros recién incorporados a la primera división y naturalmente el exceso de goles por parte de los primeros hace que el cotejo en si decaiga por la gran superioridad y con este realizado Domingo a Domingo tenemos que el público se cansa y naturalmente abandona el estadio sin deseos de concurrir a ver espectáculos de tan escasa importancia.

Una idea que podria acogerse

Estimamos que algo podria hacerse en este sentido y en esta situación hemos auscultado el pensamiento de algunos presidentes de los clubes locales, siendo la opinión que se abre paso en el sentido de formar una división de honor a base de los cinco mejores cuadros de la Asociación, dejando para competencia de primera división a los otros clubes que no reunen condiciones para hacer partidos eficaces que traigan público al estadio.

El cotejo en esta forma tendria mayor interés, pues en igualdad de condiciones los clubes harian buenos partidos y habria además espacio para ascender o descender según sea su actuación en cada temporada.

En la actualidad el público escasea

Quien concurra al estadio de Lota puede constatar el desarrollo de partidos monótonos en que no se ven jugadas eficaces y durante noventa minutos de juego ha de agotarse la paciencia del público que desea buenos espectáculos con el fin de rememorar lo que fueron otros tiempos del fútbol lotino.

Cuando no contábamos con campos apropiados para el desarrollo de este deporte teniamos mejores espectáculos, no hay razón en la actualidad para que no propendamos a su desarrollo ahora que tenemos el mejor estadio del sur de Chile.

RELOJERIA BARBIER

Avisa a su distinguida clientela que ha recibido un extenso surtido en articulos finos de cristaleria y plaqué. — Ocasión única, un verdadero réclame. Anillos de plata con iniciales, fondo azúl y rojo en $ 25.—

Compre reloj nuevo en la RELOJERIA Y JOYERIA BARBIER

Guillermo Barbier W.

CASA DE POMPAS FUNEBRES

DE DANIEL RIVAS S.

Esta Casa cuenta con servicio propio de Primera, Segunda y Tercera clase.

Flamante carroza mortuoria, motorizada, que desde esta fecha está a disposición del público en mis talleres de **Aníbal Pinto 171**

También ha abierto un local especial para trabajos baratos en calle **Aníbal Pinto,** al lado de la **Botica Chile.**

Donde se atenderá económicamente al público de escasos recursos.

En el Gimnasio de la Cía. Carb. e Ind. de Lota se midieron "Nacional" y "Quintín Romero"

Buenas peleas hubo en la noche del 3 de Marzo

Contando con un local que diera amplia acogida a la afición lotina, podemos ver que el deporte del boxeo aficionado ha vuelto por sus fueros.

Es numerosa la cantidad de jovenes que practican en la actualidad esta rama de la cultura física y contando con un local en que puedan desarrollarse con toda comodidad las peleas, vemos que los clubs lotinos nos presentan cada quince dias mejores espectáculos, lo que atrae a un público numeroso que gusta de esta clase de presentaciones.

Nacional de Lota

El club Nacional de Lota Alto que durante todo el tiempo ha mantenido en completa preparación a sus muchachos bajo la dirección de su entusiasta director don Juan González que jamás ha abandonado a esta institución, tenemos que nos ha estado presentando varios espectáculos en que se ve el creciente progreso que alcanza este centro deportivo.

Quintín Romero

El decano de las instituciones boxeriles de Lota, terminadas las refacciones de su local, se ha visto concurrido desde hace algunos meses por una gran cantidad de muchachos que bajo la dirección de Melgoza y Malbrán se están preparando con cuidado y de vez en cuando lanza algunos de sus aficionados a competir una vez conocido por parte de sus entrenadores que hará un buen papel en el cuadrilátero.

Lo que fué la competencia del Sábado 2 de Marzo

Un público numeroso concurrió aquella noche al Gimnasio de la Compañía Carbonífera e Industrial de Lota en Lota Alto.

Las peleas tuvieron un desarrollo ordenado y se vió la táctica puesta en práctica por las direcciones de los clubes participantes para que el público pudiera apreciar en buena forma las peleas y continuara asistiendo cada vez que se ofrezcan competencias de esta naturaleza.

Los preliminares

Fueron sin duda los más interesantes el programa boxeril de aquella noche, pues algunos boxeadores que tomaban parte por primera vez en un cotejo de tanta importancia lo hicieron en tal forma que dieron cuanto pudieron por hacer peleas fogosas que dieran un triunfo por un fuera de combate.

La pelea de fondo

Protagonizada por Ceballos del Nacional y Novoa del Quintín Romero, no tuvo la pelea de fondo el interés que corresponde a un match básico. Hubo tal vez demasiado cuidado por parte de ambos contendores y en esta forma los rounds se sucedieron uno tras otro sin aquella movilidad propia de un encuentro de importancia. El fallo por parte del jurado fué un empate.

Los otros encuentros

José Saravia del Nacional venció por puntos a Luis A. Noche del Quintín Romero en un match movido en que llevó el tren de pelea el representante del Nacional.

Daniel Neira, la esperanza del Quintín Romero, impresionó por su pegada, la que pudo hacer efectiva en algunos rounds y ya que Juan Burgos del Nacional trató de hacer pelea brava no lo consiguió; triunfó Neira por puntos.

Una pelea atractiva fué la que hicieron Valentín Wolff del Quintín con Victor Reyes del Nacional. Ambos muchachos se castigaron fuerte y el jurado hubo de dar un empate.

Ramón Reyes del Nacional, que hizo la cuarta pelea de la noche enfrentando a Manuel Jara del Quintín Romero, perdió también por puntos. Fué sin dudas el mejor cotejo de la noche ya que ambos dieron cuanto podían por hacer una bonita pelea.

Benjamín Abarca del Nacional empató con Neftalí Riquelme del Quintín Romero.

Estas fueron a grandes rasgos las peleas efectuadas en el Gimnasio el Sábado 2 de Marzo, quedando la impresión de que otro cotejo entre aficionados de ambos clubes llevaría una mayor concurrencia.

El club Manuel Rodríguez campeón cuatro años de las competencias del cesto

Un quinteto al cual se le considera favorito en las canchas locales. - Un poco de historia.

El deporte del básquetbol en Lota puede decirse es el más nuevo que se practica por acá.

Ha logrado durante cortos años interesar a la afición deportiva que hoy por hoy constituye la atracción N.° 1 de los campos de juego.

Si hubiéramos de hacer la historia del básquetbol lotino podriamos decir que éste tuvo su cuna en el club Manuel Rodriguez.

Recordamos a los hermanos Lorca y Demetrio que fueron los primeros impulsadores de esta rama deportiva. Fuimos testigos de la forma como los primeros lucharon por tratar de interesar a los jóvenes en practicarlo y de allí es que siguiendo esta trayectoria sea el club Manuel Rodriguez el que mantiene la supremacía de este deporte en la localidad.

En la antigua cancha del Rodríguez

Allí empezaron los primeros tiros al cesto por parte de aquella falange de muchachos que quitan-

Relojería "Alarcón"

ANIBAL PINTO 147 — LOTA

REPARACIONES DE TODA CLASE DE RELOJES

Surtido permanente en Relojes de bolsillo y Despertadores

RELOJES DE PARED

ATENDIDA POR COMPETENTES MAESTROS. NO BOTA SU RELOJ POR MALO QUE ESTE.

Llévelo a la RELOJERIA "ALARCON" y quedará como nuevo.

TRABAJO GARANTIDO

do horas a su descanso se entretenían conociendo la forma de hacer deporte, tratando de allegar conocimientos para un futuro de situación en las canchas lotinas.

Más tarde vino aquel conjunto del Pibe que paseara los colores lotinos por otros campos con el mejor de los éxitos. Ya colocados en el terreno de este deporte empezaron las competencias que lograron entusiasmar a la concurrencia en la histórica cancha del Yale.

Cuatro años campeones

Se acusa de que el equipo del Rodríguez mantiene cierta brusquedad en sus jugadas y que esto hace que el conjunto se imponga en los marcadores. Con esto o sin aquello creemos que el quinteto del Rodríguez es el mejor cuadro de básquetbol con que contamos en la actualidad.

Poco a poco se irán enmendando estos detalles que no hacen desmerecer al cuadro estrellado, pues es digno de señalar que sus muchachos han aprendido lo que saben mediante el entusiasmo puesto en práctica por sus componentes, unido a ello ese gran amor propio que sienten por la institución que los cobija.

En este último tiempo han efectuado algunas giras fuera de la localidad y aun cuando la victoria se les ha alejado un poco, debe decirse que se han medido con cuadros de mayores recursos y potencialidad, lo que no aminora la derrota sino que sirve de estímulo para allegar mayores conocimientos para un futuro cercano.

Cuadro de honor

Forman el cuadro de honor del Deportivo Manuel Rodríguez los siguientes jugadores: G. Gutiérrez, J. Alveal, A. Rojel, G. Gutiérrez y R. Véjar.

Este equipo con algunas modificaciones en ciertas ocasiones es el que ha dado los honores al club para que se constituya ya como campeón durante cuatro años consecutivos. Aun cuando la modalidad de juego puesta en práctica por este quinteto no corresponde a la de cuadros campeones de otros pueblos que han visto lo mejor de este deporte, por su conocimiento con equipos extranjeros, debe señalarse especialmente que el equipo del Rodríguez practicando el deporte dentro de los cuatro muros de casa, se lleva las palmas de la victoria por su entusiasmo, amor propio y cuidado que ponen sus componentes frente a compromisos de la institución.

El segundo cuadro

Constituido el segundo cuadro por los jugadores: M. Arévalo, W. Wolff, L. Sotomayor, G. Herrera y H. Monsalve, logró clasificarse también campeón de la temporada del año 1939. Motivo de especial relieve para la conquista de este puesto por parte del segundo cuadro es lo que se refiere al destacado jugador de las filas del Rodríguez Guillermo Lorca, quien forjó con su actuación el triunfo del segundo equipo en las finales del campeonato del año 1939.

Nuestro aplauso

No queremos levantar palmas para un equipo a fin de hacerle réclame. De ningún modo. Tratamos en esta crónica la actuación de los cuadros de básquetbol del Manuel Rodríguez porque se merecen estas líneas como estímulo para aquellos muchachos que a fuerza de entusiasmo han logrado buenas colocaciones para su equipo y porque ya es una fuerza poderosa dentro de los deportes lotinos.

Eduardo Pérez

Hoy que ha cambiado la directiva del Manuel Rodríguez, siendo entregado a otras manos para que nuevos valores directivos impulsen el progreso de la institución, queremos referirnos en forma especial a un deportista caballeroso que durante largos años ha acompañado a los cuadros de básquetbol en la conquista de sus triunfos.

El consejo sano, la defensa de sus hombres en cualquier situación ha estado encomendada en todo momento al señor Eduardo Pérez, dinámico dirigente que ha sabido llevar al Rodríguez al lugar en que se encuentra mediante la perseverancia y tino con que ha logrado cumplir estas aspiraciones.

Don Eduardo Pérez no es de aquellos deportistas antiguos que mantienen estacionaria sus ideas. Todo complemento que sirva para acumular expectativas de éxito para su club las acoge el señor Pérez y es así como en su dirección nada puede reprochársele. Por otra parte estuvo también acompañado de deportistas conscientes de su obra que lo ayudaron a cumplir con las aspiraciones de este antiguo club de deportes digno de señalarse como ejemplo.

Premios por casas aseadas y balcones floridos

DURANTE EL MES DE FEBRERO DE 1940

CASAS ASEADAS

Extraordinario.—Vicente Martínez Martínez. Trabaja de contratista en Chiflón Carlos. Vive con su esposa Encarnación Sáez y dos hijos en Pabellón 46, Casa 19.

Primer premio.—Ambrosio 2.° Rodríguez Rodríguez. Trabaja de electricista en Departamento Eléctrico. Vive con su esposa Catalina Romero en Pabellón 49, Casa 2.

Segundo premio.—Ismael 2.° Leal Meza. Trabaja de empuja en Pique Grande Carlos. Vive con dos hijos en Pabellón 36, Casa 24.

BALCONES FLORIDOS

Primer premio.—Andrés Machuca Oportus. Trabaja de pasador en Pique Grande Carlos. Vive con su esposa Rosa Reyes y cuatro hijos en el Pabellón 32, Casa 13.

Segundo premio.—Mardoqueo Lizama Garcés. Trabaja de jornalero en el Embarque. Vive con su esposa Doralisa Sáez y dos hijos en el Pabellón 86, Casa 6.

MARZO

CASAS ASEADAS

Extraordinario.—Santiago Pereira Orellana. Jornalero de la Cerámica. Vive con su esposa Julia Iturra en el Pabellón 85, Casa 12.

Primer premio.—Guillermo Vera Cifuentes. Chofer del Hospital. Vive con su esposa Rosa Toro y una hija en el Pabellón 23, Casa 12.

Segundo premio.—Luis A. Utreras Carrasco. Jornalero de la Cerámica. Vive con su esposa Filomena López en el Pabellón 3 Embarque, Casa 17.

BALCONES FLORIDOS

Primer premio.—Juan Valenzuela Paz. Jornalero del Embarque. Vive con su madre Juana Paz en el Pabellón 3 Embarque 13.

Segundo premio.—Alejandro Jiménez. Arrumador de la Cerámica. Vive con su esposa Flor M. Troncoso y tres hijos en el Pabellón 3 Mina, Casa 9.

Batalla de la Botella

Copiamos a continuación algunos acápites de un interesante artículo publicado en "El Sur" de Concepción, escrito por "Rocesín", pseudónimo que emplea el distinguido abogado penquista, don Alberto Herrera Arrau.

Dice "Rocesín":

"La embriaguez alcohólica es la peor de todas porque derrite la personalidad, enerva los impulsos, disminuye, desmoraliza, postra ..., etc.

¡Pobres borrachos! Yo les tengo una lástima profunda, porque con su funesto vicio no hacen sino estropearse las células y apresurar su muerte.

Los compadezco, pero no los comprendo. Yo no me puedo explicar qué placer se obtiene bebiendo a todas horas en las cantinas unos líquidos turbios, astringentes y tóxicos que fuera de ser hostiles al paladar, entorpecen la lengua, ponen roja la nariz y paralizan las extremidades.

Los borrachos, como la cucaracha, no pueden hablar ni discurrir, ni caminar. Son rebeldes porque atentan contra los designios de Dios, ya que éste, en su inmensa bondad, quiso que sus criaturas fueran inteligentes y sensatas y no peleles estropajosos y abotargados.

Son, además, antipatriotas y suicidas, porque comprometen la salud y el vigor de la raza, preparando su desintegración y su ruina.

Puede decirse que el alcohol es la peor de todas las calamidades. Sin embargo, yo he visto personas de discreta apariencia sumidas en el ambiente pesadísimo de la taberna bebiendo copas de pisco mezcladas con ácido de limón, mientras tiraban sobre la mesa unos cubiletes marfilinos en medio de una algazara estruendosa.

Otros se abalanzaban sobre botellas de Conchalí o de Gin Laplace.

Algunos amigos míos llegan en su frenesí hasta el abismo del wisky-sour, que es el más negro y el más caliente de los abismos.

Al verlos, he pensado en el perjuicio incalculable que hacen a sus cuerpos y a sus almas, abandonados a un vicio sin control.

¿No sería preferible que estas personas fueran abstinentes y que apagaran su sed con el exquisito jugo de manzanas silvestres de Valdivia, que es un bálsamo para el hígado y un positivo colaborador en las funciones gastrointestinales?

De este modo se evitarían las pesadillas nocturnas, el tipo pertinaz y las indigestiones. Sobre todo las indiscreciones, tan nocivas a la paz de la familia.

Pero no. Su afán es beber, beber siempre, beber hasta la muerte, haciendo del frasco de alcohol una fortaleza altiva que es preciso dominar. Su vida es una lucha porfiada; una batalla constante por la botella. De nada sirven los consejos paternos, la vigilancia de carabineros y el régimen seco del Frente Popular.

El beber es su destino, y la botella su único ideal.

¡Qué triste espectáculo!"

EDUCACION SANITARIA

El cuerpo humano debe cuidarse como la máquina más preciada

El cuerpo en sus actividades de la lucha por la vida se preocupa únicamente, de todo aquello que le sirve para desarrollar su labor y su misión y sólo se preocupa de su persona cuando un malestar o un dolor no le permite continuar frente a sus actividades.

Pero sí, es previsor con sus útiles personales; la máquina o la navaja de afeitar la matiene escrupulosamente limpia, en cambio el cuerpo humano que es el que nos proporciona la vida, lo descuida en absoluto y sólo recurre a cuidarle cuando las enfermedades están declaradas, muchas veces con consecuencias graves e irreparables.

Por esto es aconsejable no descuidar las reglas más elementales de higiene, ciencia que se encarga

Efemérides Nacionales

ABRIL

3—1879.—El Congreso concede al Gobierno la autorización para declarar la guerra a Bolivia.

4—1813.—Sale a luz "El Monitor Araucano", segundo periódico y sucesor de "La Aurora".

5—1818.—Gloriosa Batalla de Maipo.

8—1818.—Fusilamiento de don Juan José y de don Luis Carrera en Mendoza.

10—1880.—Se inicia el bloqueo del Callao por la Escuadra chilena.

12—1813.—Acción de Yerbas Buenas.

22—1880.—Bombardeo del Callao por la Escuadra chilena, al mando del Almirante Williams Rebolledo.

24—1844.—España reconoce la Independencia de Chile.

26—1813.—Sorpresa de Yerbas Buenas, con el triunfo de Carrera sobre las tropas de Pareja.

27—1818.—La "Esmeralda", fragata española, bloquea a Valparaíso; el "Lautaro", buque chileno, le presenta combate.

28—1557.—Batalla de Mataquito y muerte de Lautaro.

SEGURIDAD ANTE TODO

No deje usted las puertas abiertas. No haya nada más peligroso que esto. En un laboreo que se deja sin ventilación puede ocurrir una explosión de terribles consecuencias.

SABINA VEGA BUSTOS
MODISTA
Diplomada en la Academia Profesional de Lila Porras — Santiago
Profesora Modista de Corte y Confección. Recibe alumnas mensuales o por el curso completo. Curso rápido de seis meses para las personas que posean alguna práctica en confecciones. Ofrece sus servicios en modas. Especialidad en elegancia y trajes sastre.
PRECIOS MODICOS — ANIBAL PINTO 161 — LOTA

de cuidar nuestro cuerpo para ponerlo fuerte y fortalecer las resistencias naturales que posee el organismo humano contra las enfermedades que los acechan.

Nuestra piel debe ser limpiada diariamente, **por baño** o **por fricciones.** De esta manera la dejamos apta para la defensa contra las enfermedades producidas debido a cambios bruscos de temperatura: gripe, neumonía, etc.

La boca debe ser motivo de una constante preocupación. Es sabido que en ella se alojan millones de microbios; lo mismo en la nariz y en la garganta.

Si nos las aseamos, especialmente la boca, estos microbios aumentarán y nos expondremos a la penetración de estos pequeños seres en nuestro cuerpo.

-Además, el descuido de la boca, influye decididamente en que los dientes se carien y se produzca la caída de ellos. Además de lo desagradable que es para la vista una persona sin dientes, lleva en sí el peligro que por falta de una buena masticación de los alimentos, se presenta esta deficiencia en el estómago, con sus graves consecuencias.

Debemos, pues, limpiarnos los dientes por lo menos dos veces al día.

Manteniendo estos sencillos principios de higiene, habremos dado un gran paso en pro de nuestra salud.

N. L. de Sch.

Condiciones que debe reunir un atleta

Sprinter: Altura 1.65 a 1.75 mts.
Largo de las piernas: 54% de la altura total.
Largo del muslo: 28% del largo del cuerpo.
Con las mismas condiciones, cambiando la pantorrilla más larga que el muslo es **saltador.**
Medio fondista: Altura entre 1.70 a 1.85 mts.
El medio fondista debe tener el tórax un poquito alargado.
Muslo: 55 ctms.
Pantorrillas: 35 ctms.
Temperamento: Flemático.
Fondista: Altura 1.69 a 1.89 mts.
Debe ser un hombre tranquilo, flaco, seco, sin grasa ni agua. Debe ser liviano y la principal condición del corredor de fondo es que debe tener una vida privada muy tranquila.
Lanzadores: Debe ser macizo, ágil y de movimientos coordinados.
Temperamento: Nervioso sanguíneo.

Consejos a los cazadores

Al iniciarse la temporada de caza, deporte que cuenta con tantos adeptos entre nosotros, y a raíz del fatal accidente ocurrido a un cazador en Colcura, hace poco, publicamos nuevamente algunos útiles consejos que deben tomar muy en cuenta los aficionados al deporte cinegético:

—Manje siempre su escopeta como si estuviera cargada y como si un tiro pudiera escapar en cualquier momento.

—Recuerde que la mayoría de las escopetas tienen seguros que inmovilizan los disparadores, pero no los percutores.

—Cuide del buen estado de la correa de su escopeta y de los mosquetones .

—Coloque siempre su escopeta de manera que no pueda caer. Si no queda completamente firme parada, es mejor ponerla en el suelo descargada y no con los cañones dirigidos hacia su cuerpo.

—No cargue su escopeta sino en el momento en que Ud. entra en el terreno de caza, y cuando tome su puesto, y cuando salga de él, descárguela inmediatamente. Cuesta tan poco esta operación y con ello puede evitar muchos accidentes.

—Examine sus cañones antes de introducir los cartuchos, pues por descuido puede haber quedado un escobillón o un trapo.

—Descargue su arma si debe pasar por una parte difícil, acequia, riachuelo, alambrado, monte tupido o una bajada o subida muy resbalosa o pedregosa.

—Mire a través de sus cañones cada vez que crea haber tocado el suelo con la punta. Un poco de tierra en sus cañones lo hará estallar al primer tiro. Cualquier otro cuerpo extraño producirá el mismo efecto.

—Cuando viaje en tren mantenga su escopeta descargada.

—Mientras Ud. no esté apuntando, dirija sus cañones hacia el cielo o hacia la tierra.

—Al disparar hacia tierra o en alto, que no sea jamás en la dirección a la línea de los tiradores.

—No disparar jamás horizontalmente, si en la dirección del tiro se encuentran arbustos, cercos vivos, zarzamora, hasta el alcance de la munición que Ud. está usando.

—Y, por último, nunca salga de casa, sin estar premunido de su correspondiente carnet de caza y permiso para introducirse en los campos de caza.

DEBO

Seguridad en el tránsito de escolares

1.—DEBO caminar con la cabeza levantada, la vista a metro y medio aproximadamente, arriba del suelo que piso, para evitar tropiezos.

2.—DEBO retirar de la acera las cáscaras que encuentro en mi camino, con lo que evitaré una posible caída, que pudiera ocasionar quizás la muerte. Con esto contribuiré también a la limpieza de las aceras.

3.—DEBO apartar hacia la cuneta piedras que estén botadas en la calzada, así evitaré que las ruedas de los automóviles las arrojen con violencia, ocasionando desgracias al prógimo.

4.—DEBO ver hacia la derecha y hacia la izquierda antes de atravesar la calle.

5.—DEBO atravesar las calles en las esquinas.

6.—DEBO atravesar la calle en sentido perpendicular y nunca en sentido diagonal.

7.—DEBO auxiliar a los ciegos y ancianos que atraviesan la calle para que no corran peligro.

8.—DEBO abordar o abandonar el tranvía o autobús en la zona de seguridad.

9.—DEBO descender sólo cuando el tranvía o autobús está detenido.

10.—DEBO descender de un vehículo colocando mi cuerpo con frente hacia la dirección que lleva; posando primero el pie del lado de la acera o zona de seguridad, a fin de evitar golpes que pudieran traer graves consecuencias.

11.—DEBO esperar la llegada del vehículo que necesito, precisamente en la zona de seguridad.

12.—DEBO ocupar en el interior del vehículo el primer asiento que encuentre desocupado.

13.—DEBO dar preferencia para ocupar el asiento a los ancianos, enfermos y niños pequeños.

14.—DEBO patinar solamente en las pistas o lugares apropiados, pero nunca en la calle.

15.—DEBO andar en bicicleta por las calles menos transitadas.

Cuidar la salud y practicar la previsión, son deberes cívicos

Así como un hombre cualquiera no puede ser, del todo, **buen padre de familia**, si su salud no le permite desarrollar la actividad necesaria para ganarse la vida y cumplir sus deberes sociales, tampoco pueden el **enfermo** y el **imprevisor** desempeñarse en forma, como cumplidos ciudadanos.

Cuidar la salud y preocuparse del porvenir económico de sí propio y de la familia es, pues, también una manera de cumplir los deberes cívicos: con ello, se es mejor ciudadano que siendo imprevisor y descuidado; evitan al Estado gastos considerables, como son los que se hacen para la curación y atención de enfermos y desvalidos.

Hay todo un vasto y prestigiado servicio de **Cajas de Ahorro** extendidode norte a sur del país; y es natural y conveniente que el chileno lo aproveche, para su bien, el de su familia y el de su país.

El ahorro — la forma primitiva y más generalizada de la previsión, desde los tiempos de la "vieja alcancía", como dice un autor — significa seguridad para el porvenir, evita molestias y humillaciones, crea capitales remunerativos; y, como muchas veces se ha visto es capaz de servir al Estado, cuando éste necesita, por razones superiores de bien público, levantar un empréstito interno.

Ahorrar, pues, no sólo es cuidar de sí y de su familia: es crear riqueza nacional; es estar en aptitud de servir altos fines del Estado, con la simple práctica del trabajo moral o de "abstención", como por algunos se ha llamado el ahorro.

La ración de las fieras

El ejército victorioso del león acampó en un arenal y el jefe dispuso que se distribuyesen los víveres con equidad hasta donde alcanzasen.

El zorro, como intendente del ejército, hizo el reparto y en un instante se oyeron en el campamento rugidos de placer.

—Parece que el ejército está contento, dijo el león relamiéndose los labios.

En aquel momento llegaron a sus oídos balidos lastimeros y dolientes.

—¡Eh! ¿Qué es eso? Alguien se queja.

—Es que los corderos tienen hambre.

—¡Cómo! ¿No les ha alcanzado nada?

—Señor, las fieras son tan exigentes, necesitan comer tanto... que no han llegado las provisiones a los tímidos...

—Di a los corderos que perdonen esta vez, y haz que se alimenten de promesas...

—No me creerán...

—Hay que contentarlos y callarlos de algún modo, y hay que hacer algo para que crean que no están olvidados.

—Señor, nada se me ocurre...

—Pues diles que al primero que se queje me lo como.

León Tolstoy.

Oficina Comercial y Jurídica
Plinio Altamirano Sánchez & Cía.
LOTA
Casilla 63 — COMERCIO 264 — Teléfono 69

La hora mundial

CUANDO SON LAS 14 HORAS 29 MINUTOS EN SANTIAGO (CHILE) SON EN:

Buenos Aires (Argentina) las 15 h. 32 m.
—Asunción (Paraguay) las 15 h. 58 m.
—Berlín (Alemania) las 21 h. 54 m.
—Cairo (Egipto) las 21 h. 54 m.
—Calcuta (India) la 1 h. 42 m.
—Copenhague (Dinamarca) las 20 h. 49 m.
—Habana (Cuba) las 14 h. 09 m.
—Lima (Perú) las 13 h. 53 m.
—Lisboa (Portugal) las 19 h. 02 m.
—Londres (Inglaterra) las 19 h. 48 m.
—Madrid (España) las 19 h. 34 m.
—Montevideo (Uruguay) las 16 h. 04 m.
—Moscú (Rusia) las 21 h. 50 m.
—Nueva York (EE. UU.) las 13 h. 54 m.
—París (Francia) las 19 h. 58 m.
—Pekín (China) las 5 h. 34 m.
—Río de Janeiro (Brasil) las 16 h. 57 m.
—Roma (Italia) las 20 h. 38 m.
—Sucre (Bolivia) las 14 h. 36 m.
—Viena (Austria) las 20 h. 54 m.

¿Qué ocurre cuando se desmaya una persona?

El desmayo es, en realidad, un fenómeno notabilísimo y admirable. Lo que sucede es que el corazón no envía sangre suficiente al cerebro, el cual deja de funcionar por esa causa, y la persona se desploma. Y eso es precisamente lo que hace falta para que vuelvan las cosas a su primitivo estado. Cuando estamos sentados o de pie, necesita el corazón hacer subir la sangre hasta el cerebro, venciendo la acción de la gravedad, que trata de atraerlo todo hacia el centro de la tierra. Pero, en cuanto cae al suelo la persona desmayada, facilítase al corazón la tarea de enviar suficiente sangre al cerebro; y éste no tarda en recibir toda la que necesita, haciendo que el paciente vuelva en sí, y como el co-

SEGURIDAD ANTE TODO

No lleve Ud. cigarros a la mina. Está estrictamente prohibido, porque al fumar en la mina pone en peligro la vida de los trabajadores.

razón no está completamente agotado, la vida se restablece de nuevo. Vemos, pues, que la caída que sigue al desmayo es el medio de que la naturaleza se vale para "salvar la situación".

Las personas que ignoran esto, tratando de levantar al caído—que es sencillamente enmendar la plana a la naturaleza—y de colocar al desmayado en la posición más desfavorable para que pueda recibir la sangre que necesita. Lo mejor que podemos hacer con una persona acometida de tal accidente es levantarle los pies, a fin de que, afluyendo la menor cantidad posible de sangre a las extremidades inferiores, acuda en mayor cantidad a su cabeza, que es precisamente lo que hace falta.

Cuide Ud. sus ojos

Una visión deficiente constituye un serio impedimento para los escolares. Por lo menos un niño de cada diez tiene alguna forma de vista defectuosa. Si estos defectos no son corregidos, en muchos casos se agravarán, con el resultado de acortar la vista y de forzarla. La vista forzada puede conducir a persistentes dolores de cabeza, agotamiento, histerismo, insomnio, vahídos.

En personas de más edad hay otras condiciones de los ojos que son mucho más serias que una visión imperfecta. Si no son sometidas a tratamientos, pueden eventualmente llegar a producir la ceguera completa. La presencia de glaucomas o cataratas, en sus primeras etapas, puede dar pocas indicaciones de su amenaza para la vista. Reconocidas oportunamente, la glaucoma puede ser sometida con éxito a tratamiento, y una catarata puede ser eliminada mediante una operación. La observancia de buenos hábitos al leer, tanto por los niños como por los mayores, impide muchas molestias a la vista.

Conviene hacerse examinar la vista de tiempo en tiempo, aunque ésta parezca estar en condiciones normales. Jamás deben usarse anteojos que no hayan sido recetados por un oculista. No debe leerse con una luz que directamente dé en los ojos, ni sin el consentimiento del médico cuando se está convaleciente de una grave enfermedad. Tampoco es conveniente leer en la cama, a menos que se tenga la cabeza y hombros apoyados en alto y la página esté en ángulos rectos con los ojos debajo de la línea de visión. Manténgase la revista o libro a no menos de 30 ctms. de los ojos.

No se usen toallas públicas; no se froten los ojos. Esto puede tener como consecuencia una conjuntivitis u otras enfermedades contagiosas. Nunca se usen medicamentos para enfermedades de la vista, a menos que hayan sido recetados con ese fin.

Opinión médica acerca de la belleza

Sin duda las mujeres que se arreglan para parecer más bellas ignoran los riesgos que corren, según afirma el doctor Charles C. Higgins, de Cleveland. En una conferencia ante el Colegio Norteamericano de Cirugía declaró que el "rouge" y el esmalte de las uñas hacen a menudo imposible para un médico saber si una mujer está enferma sin desvestirla del todo.

En otro tiempo, agregó, uno podía calcular que tenía cualquiera con sólo mirarla, pero hoy una paciente puede estar muriéndose y, sin embargo, tener un aspecto tan maravilloso como Sonia Henie. Y cuando el médico la ha limpiado lo bastante para conocer su verdadero aspecto, puede estar ya muerta.

—Nosotros no queremos alarmar a nadie—concluyó diciendo—con vaticinios sombríos, pero no queremos tampoco ser responsables de las consecuencias apuntadas.

DE BUEN HUMOR

—Vea mozo, acabo de encontrar un pedazo de madera en la comida; admito que me sirvan carne de caballo, pero no estoy dispuesto a comerme el coche.

—Mi hija es demasiado joven para casarse.
—¿Y no podría Ud. hacerme un adelanto sobre su dote?

—Es la última vez que le reclamo los pesos que me debe.
—Gracias a Dios que ahora podré vivir tranquilo.

—Así que se casaron ayer, y ya le dió una paliza a su esposa.
—Hay un atenuante, señor juez... Estaba ebrio... ebrio de felicidad.

El nuevo empleado.—Aquí está la suma. La hice cinco veces.
—Lo felicito por su prodigidad.
—Pero... cada vez me dió resultado distinto.

—Sólo una vez estuvimos de acuerdo mi mujer y yo.
—¿Cuándo?
—Cuando se nos quemó la casa: los dos corrimos al mismo tiempo a la puerta.

AVISO ECONOMICO

Cartera de mujer dejada en auto, se entrega a la dueña contra pago de este aviso. Si quiere explicar a mi mujer cómo la cartear llegó al auto, pagaré el aviso yo mismo.

El auto decrépito se detiene frente a la barrera del puente.
—"Un peso" — cobra el hombre del peaje.
—"Vendido" — contesta el del carromato.

EL CAPITAL Y EL TRABAJO

El dinero que otro fulano tiene eso es el Capital. Sacarselo a él, eso es el Trabajo.

SEGURIDAD ANTE TODO

La herida más insignificante en un ojo puede tener consecuencias graves. Recurra usted al médico cuanto antes sea posible.

SEGURIDAD ANTE TODO

NO ACEITE NI LIMPIE SU MÁQUINA CUANDO ESTÉ EN MOVIMIENTO. PONGA EL HUAIPE EN TARROS CERRADOS.

SERVICIO METEOROLÓGICO DE LOTA ALTO

Observaciones registradas hasta el 31 de Marzo de 1940 y su comparación con el año anterior en igual lapso de tiempo.

TERMOMETRIA

Temperatura	A la sombra 1939	A la sombra 1940	Cielo descubierto 1940
Máxima del año	29°	26°	42°
Mínima del año	2°	2°	0°

HIGROMETRIA

Humedad del aire	1939	1940
Máxima del año	95	84
Mínima del año	17	29

BAROMETRIA

Presión atmosférica	1939	1940
Máxima del año	771	772
Mínima del año	750	758

PLUVIOMETRIA

Milímetros de agua caída	1939	1940
Total hasta la fecha	98,5	107,6
Total en el año	1.058,1	

AGUA CAIDA EN 1939 Y EN LO QUE VA CORRIDO DEL PRESENTE AÑO

Meses del año	1939		1940	
Enero	31,2	milímetros	4,0	milímetros
Febrero	57,3	„	74,3	„
Marzo	10.0	„	29,3	„
Abril	13,4	„		„
Mayo	253,3	„		„
Junio	163,8	„		„
Julio	94,9	„		„
Agosto	199,6	„		„
Septiembre	70.3	„		„
Octubre	145.9	„		„
Noviembre	1,4	„		„
Diciembre	17,0	„		„
TOTAL	1.058,1	„	107,6	„

Mareas en el puerto de Lota, correspondientes al mes de Abril de 1940

Fechas	Alta marea		Alta marea		Baja marea		Baja marea	
1	5h.	42m.	17h.	51m.	11h.	52m.	23h.	35m.
2	6	45	18	49	12	51	0	41
3	7	32	19	34	13	36	1	32
4	8	08	20	12	14	12	2	13
5	8	49	20	47	14	44	2	50
6	9	09	21	18	15	11	3	24
7	9	38	21	49	15	38	3	57
8	10	05	22	20	16	02	4	29
9	10	36	22	49	16	26	5	01
10	11	05	23	19	16	50	5	36
11	11	20	23	36	17	16	6	11
12	11	56	0	13	17	46	6	56
13	12	38	1	58	18	43	7	52
14	13	35	1	56	19	13	9	04
15	14	49	3	08	20	26	10	23
16	16	15	4	26	21	59	11	20
17	17	30	5	38	23	34	11	24
18	18	31	6	40	0	30	12	35
19	19	23	7	34	1	18	13	34
20	20	10	8	25	2	03	14	28
21	20	55	9	15	2	46	15	18
22	21	40	10	13	3	26	16	09
23	22	24	10	51	4	08	16	59
24	23	11	11	20	4	51	17	50
25	23	39	11	58	5	34	18	45
26	0	32	12	48	6	21	19	41
27	1	28	13	42	7	13	20	46
28	2	35	14	43	8	20	21	56
29	3	50	15	50	9	35	23	05
30	5	07	17	—	10	57	23	20

La Opinión

PUBLICACION DE LA COMPAÑIA CARBONIFERA E INDUSTRIAL DE LOTA

INFORMACIONES Y FOTOGRAFIAS DE LOTA, CORONEL Y CURANILAHUE

Año XV | Edición de 8 páginas — PRECIO: 20 centavos | Lota Alto, 1.º de Mayo de 1940 | Núm. 333

Notas de Actualidad

Explosiones de Gas en las Minas

Para evitar los accidentes que puede producir la **inflamación de gas** en el interior de las minas, con peligro para la vida de los trabajadores, se deben cumplir estrictamente los reglamentos de seguridad que se indican a continuación:

¿Porqué se acumula el gas?

Por falta de ventilación.

¿Cuándo falta la ventilación?

Cuando se **dejan abiertas las puertas** que hay en los laboreos para dirigir la circulación del aire o cuando **se sacan o rompen las cortinas de brin** que se colocan con dicho objeto.

Es, por lo tanto, una **falta gravísima** dejar una puerta abierta o sacar o romper una cortina.

Todo minero debe cooperar a que estas reglas se cumplan, procediendo personalmente a hacerlo, en defensa de su vida y de la de sus compañeros.

Los mayordomos y disparadores deberán especialmente vigilar y corregir los defectos que noten en la ventilación, dando cuenta de aquello que no puedan personalmente arreglar.

¿Cómo se produce una explosión de gas?

Se produce la explosión cuando el **gas entra en contacto con una llama.** Esta llama puede provenir de un tiro que se dispara en la proximidad del gas, de un fósforo, de un cigarro prendido, de una lámpara en mal estado, etc. La llama de las lámparas de seguridad bien arregladas no producen explosión en la mina, porque tienen rejilla metálica protectora.

De lo anterior se deduce:

1.º—Que todas las **puertas de los laboreos deben estar siempre bien cerradas.**

2.º—Que es absolutamente **prohibido prender fósforos y fumar en la mina.**

El que cometa esta falta será separado del trabajo y sancionado severamente según las leyes vigentes.

3.º—Que es igualmente **prohibido y sancionado el hecho de abrir una lámpara en la mina.**

Si se ha apagado, sólo podrá ser encendida nuevamente en los **lugares especiales** designados para este objeto.

Si nota en la lámpara cualquier defecto al **recibirla,** pida que se la arreglen.

Si el defecto lo nota **dentro de la mina,** apague la lámpara y avise al mayordomo.

El minero es responsable de su lámpara, por lo cual debe examinarla constantemente.

4.º—Que **nunca se debe disparar en un lugar donde se haya notado la presencia de gas.**

X.

Educación Sanitaria

La alimentación del escolar

El escolar, por encontrarse en pleno período de crecimiento, necesita someterse a un régimen que contenga substancias que le den vigor y sirvan para formar órganos, músculos y tejidos sanos.

Prescindiendo de las dificultades económicas que envuelve el problema de la alimentación de nuestros escolares, analizaremos los principios que deben regir en el régimen alimenticio de un niño que crece y va a la escuela.

El niño debe tomar su alimento a horas perfectamente regulares. **Debe evitarse el uso de confites o golosinas** entre una y otra comida, reemplazando aquellos artículos por un **vaso de leche** cada vez que el niño experimente hambre.

El niño deberá ingerir una cantidad suficiente de agua y **no usar nunca té ni café,** pues son perjudiciales para su sistema nervioso.

La leche, es el mejor y más importante de los alimentos. Deberá beberse por lo menos tres vasos al día y si al niño no le agrada pura, podría dársele en forma de cocoa con maizena o sémola u otro alimento preparado a base de leche.

Una dieta conveniente para los escolares consiste en: leche, sopas o guisos de arvejas, porotos, quaker, vegetales crudos y frutas.

El **pan y los cereales** deben constituir alrededor de la tercera parte de las comidas.

Los **vegetales y verduras** son elementos indispensables en la alimentación. Junto con la leche desempeñan un papel importantísimo en la provisión de vitaminas, o sea, de substancias necesarias para la salud y el crecimiento.

Un [illegible] debe comer diariamente **frutas frescas,** de acuerdo con la estación. Las frutas, al igual que los vegetales, proveen al organismo de vitaminas y substancias minerales indispensables en el mantenimiento normal de la salud.

Es evidente que, en la mayor parte de los casos, los escolares se alimentan mal, porque sus familias no poseen los recursos necesarios para adquirir alimentos en cantidad y calidad adecuadas. Pero, en todo caso, deberá hacerse lo posible por suministrar a los niños un régimen alimenticio adecuado, ya sea dándoles alimentos adicionales, como leche, frutas, cereales y legumbres.

N. L. de Sch.

Hace más de cincuenta años...

El costo de la vida en Lota en 1884 con cambio de 30 peniques

Corre el año de gracia de 1884 y es Alcalde de Lota don Arturo del Campo, que entre otras funciones, solía a veces desempeñar las funciones de Juez Letrado. Lota es ya un gran centro minero y fabril.

Su producción anual es de más o menos 250,000 toneladas y trabajan cerca de dos mil obreros en sus diversas faenas: minas, bosques, fábrica de vidrio, fundición de cobre, etc. El "Pique Grande" no entra todavía a trabajar; le faltan aun cinco años más de labor. Gran parte del carbón que se expende, lo producen las minas que la Compañía tiene en Coronel, Playa Negra y Buen Retiro. Administrador de Lota es don Benjamín Squella, de grata memoria para los viejos lotinos. La calle de Comercio se llama Sotomayor; la de Pinto se llama Colcura; y hay otras como Ongolmo e Idahue que no sabríamos en donde ubicar.

Se va proceder al rêmate de los bienes quedados al fallecimiento de un súbdito italiano, que no ha dejado herederos, y cuya herencia ha sido declarada yacente. . Llegada la hora designada para el remate de una casa con sitio, de más o menos veinte varas de frente, se da principio a las posturas por el mínimo de cinco mil pesos, con obligación de que el subastador pague los derechos de alcábala...

Este derecho sube al cuatro por ciento, al lado del cual los impuestos de ahora son bastante moderados... No habiendo quien de más se dá el último pregón y queda rematada la propiedad, con lo edificado y plantado. Se pasa en seguida al remate de las existencias del almacén... (dijimos que el finado era italiano) y según el acta que se levantó del remate, que se hizo en muy buenas condiciones, los precios fueron los siguientes:

Seis y media docenas de camisas italianas a cinco pesos la docena; dos docenas de pantalones de género daigonal, a nueve pesos la docena; cinco paletóes de paño grueso, a cinco pesos cada uno; diecisiete pares de pantalones de diablo fuerte liso, a $ 1.50 cada uno; siete docenas de pañuelos de rebozo novelados, a $ 12.— la docena; nueve sombreros de paño de regular calidad, a $ 0.60 cada uno; seis docenas de medias para hombres, a $ 1.25 la docena; cuatro docenas de calcetines, a $ 0.75 la docena; diecisiete docenas de pañuelos de narices, a $ 0.50 la docena; treinta paquetes de hilo blanco, a $ 0.60 cada uno; trece camisetas de algodón, a $ 0.60 cada una; setenta pares de "botinas" para señoras, de satí surtidas, a $ 0.80 el par; siete docenas de jabón "para la cara", a $ 0.25 la docena; 120 cajas de sardinas "ordinarias", a $ 0.10 la caja; 64 paquetes de velas, a $ 0.20 cada uno; 14 libras de té Imperial, a $ 0.75 la libra; dos docenas de gorros para marineros, a $ 0.40 cada uno; 109 paquetes de cohetes, a $ 0.04 el paquete; 1,800 atados de cigarrillos avaluado todo en $ 40.—; 60 paquetes de tabaco, a $ 0.04 el paquete; 23 mazos de tabaco de Virginia, $ 0.12 el mazo; 1,300 puros marca "Regalías", todo en $ 13.—; 74 paquetes de fósforos, a $ 0.05 el paquete; 67 platos blancos, $ 0.05 cada uno; siete lavatorios con jarros, a $ 1.25 cada uno; 29 botellas de "Vino Vermouth", a $ 0.75 cada una...; 42 botellas de Cognac de varias marcas importadas, a $ 0.60 cada una; 19 botellitas de Agua Florida, a $ 0.10 cada una; Azúcar prieta, a $ 8.— el quintal; café ordinario, a $ 20.— el quintal; arroz, a $ 0.05 la libra; yerba mate a $ 0.06; fideos, a $ 0.05 la libra; sacos de harina flor, a $ 3.— cada uno; cajas de unto, a $ 0.02 la caja; tarros de langosta, a $ 0.25 el tarro; trece ollas de greda, a $ 0.02 cada una; 24 pares de ojotas, a $ 0.03 el par; dos arrobas de mosto, a $ 1.— la arroba; lámparas para mineros, $ 0.90; sillas de junco, a $ 20.— la docena; dos relojes grandes con caja de madera, a $ 4.— cada uno; cuatro caballos, a $ 10.— cada uno; dos sillas de montar, a $ 5.— cada una.

Terminado el remate el señor Escribano don Juan José Neira y el señor Alcalde, se cubrieron con sus pesados sombreros de fieltro, se arrebozaron en sus pardas capas y partieron en un birlocho de altas ruedas que se alejó rechinando y dando tumbos por la calle de Sotomayor (ahora Comercio) en dirección a Coronel, capital del Departamento de Lautaro.

Viajero.

SABINA VEGA BUSTOS

MODISTA

Diplomada en la Academia Profesional de Lila Porras — Santiago

Profesora Modista de Corte y Confección. Recibe alumnas mensuales o por el curso completo. Curso rápido de seis meses para las personas que posean alguna práctica en confecciones. Ofrece sus servicios en modas. Especialidad en elegancia y trajes sastre.

PRECIOS MODICOS — ANIBAL PINTO 161 — LOTA

800 IMP. Y LIT. "CONCEPCION" — Freire esq. Castellón — Casilla 496 — Concepción — 1940

"El 21 de Iquique"

Un nuevo aniversario cumple este hecho sublime en que rindieron heroicamente sus vidas aquellos insignes marinos que prefirieron mil veces la muerte antes que arriagar el querido pabellón.

Esplendoroso y claro había amanecido aquel día sobre la rada de Iquique. El sol de la mañana llegaba alumbrando, como tantas otras, a los débiles barquichuelos, a cuyo bordo latían corazones de chilenos, que cumpliendo la consigna del bloqueo, estaban dispuestos a defender el inmaculado pabellón hasta el último suspiro.

"El 21 de Iquique", como alguien ha llamado a este hecho heroico, es para el mundo el ejemplo más grandioso del amor a la Patria y un canto épico a la valentía del chileno, que en aquella guerra llamada "del Pacífico", asombró al mundo con hazañas que a través de la historia, tal vez habrán sido igualadas, pero nunca superadas.

Por eso es que nosotros veneramos en "El Día de la Marina" las memorias de aquellos héroes que se llamaron Prat, Serrano, Aldea, Riquelme, Uribe, Condell, Orella, y tantos otros héroes anónimos que supieron cobrar proporciones de titanes sobre las gallardas y débiles corbetas, que más parecían barquichuelos de juguetes ante el poderío de los dos colosos del Norte, que pensaban hacer fácil presa, pero no contaban con que allí había nombres que eran legítimos descendientes de aquellos otros bravos que en las selvas araucanas resistieron por siglos al conquistador audaz y valiente que quería someterlos.

A medida que avanza el tiempo las figuras veneradas de los perínclitos marinos, que hicieron hasta inclinarse al enemigo, asombrado ante tanto arrojo y bravura, cobran para nosotros los chilenos los contornos de semidioses y en nuestra admiración los vemos rodeados de la aureola de la inmortalidad, y nuestros corazones laten llenos de gratitud hacia aquel puñado de nuestros compatriotas "que supieron cumplir con su deber".

En estos días en que la Patria recuerda a sus héroes, que con su sacrificio supieron hacerla grande, admirada y respetada, es cuando debemos renovar los votos solemnes de ser dignos hermanos suyos, y ya que no será en los azares de la guerra en que debemos probar que queremos a nuestra Patria; demostremos con hechos efectivos en estos tiempos de paz, que también sabemos servirla y considerarnos con orgullo verdaderos chilenos.

Que sea el recuerdo de los héroes como la estrella luminosa que guíe los destinos de nuestra Patria; que sea ese santo recuerdo el aliciente generoso para todos nuestros actos.

Como soldados del gran ejército del trabajo, hagamos la solemne promesa de aportar con todos nuestros esfuerzos para contribuir al progreso del país; aportemos con nuestra labor constante y decidida, sin odiosidades ni rencores, al aumento de la producción del precioso combustible, que es fuente de riqueza nacional e indispensable para el desarrollo de tantas otras industrias que trabajan teniendo como base el carbón que produce nuestra rica y generosa región.

Es este el mejor homenaje que podemos rendir a nuestros héroes; lo demás es palabrería hueca y vana patriotería.

El trabajo es bienestar y honra para nosotros, y la Patria se sentirá agradecida.

V.

SALON DE PEINADOS
- Y -
PELUQUERIA FEMENINA
ANIBAL PINTO 292

Pongo en conocimiento de mi distinguida clientela y público en general, que desde esta fecha he reabierto mi establecimiento para atender en la forma de costumbre. No habiendo omitido el menor sacrificio en bien de mi clientela he adquirido la muy recomendada y de fama mundial,

MAQUINA "KETTY"

con la que puedo atender con toda prontitud y esmero en ondulación sin electricidad y con los famosos líquidos al ACEITE COSTANTINI y Ud. lucirá una super permanente al Aceite quedándole su pelo tan brillante como el barniz.

Pida Ud. su hora con anticipación y no pierda tiempo, sea Ud. la primera en ordenar su trabajo con la nueva MAQUINA «KETTY» la que la dejará a Ud. muy satisfecha.

ISOLINA DE VIVEROS.
No olvide: ANIBAL PINTO 292. (entre Comercio y Serrano)
PIDA FONO 36

Los cornetas de la "Esmeralda"

Sobre la corbeta "Esmeralda" se han reunido treinta y cuatro grumetes. Son todos menores de quince años. Al almirante de la escuadra le parece inhumano llevarse a esos niños a combatir con el enemigo. No tienen ningún conocimiento de guerra y toda su gente debe estar seleccionada para enfrentarse con los blindados peruanos. Le da a Prat la orden que los adiestre en su nave, y que los jefes durante el bloqueo en Iquique "ya que no han de batirse, durante la ausencia del núcleo poderoso de la escuadra, los preparen en alguna especialidad para que al regreso llenen las vacantes de los caídos".

—Comandante Prat — le dice Williams Rebolledo al despedirse — no se olvide que necesitamos señaleros, tambores y cornetas.

Prat se queda mirando a los grumetes, aturullados en la cubierta de la corbeta. Han sido transbordados de los diferentes buques que ahora se hacen a la mar, rumbo al norte. Ve sus caras tristes, decepcionados, y los alienta a la disciplina militar.

—Ya saben — exclama en voz alta — que tienen Uds. que aprender a ser marinos antes de pelear. Ahora a obedecer a sus jefes y a poner toda la inteligencia para servir a la Patria.

El comandante los ha visto reclutar en las venticuatro horas que la escuadra necesitó de tiempo, en Valparaíso, para completar su dotación. Se pelearon el enganche enrolándose en las filas con ojos de júbilo. Son hijos legítimos del puerto: diestros para trepar cerros y bajar quebradas. La vida del malecón ha puesto en ellos un prematuro conocimiento del hombre. Sus cuerpos curtidos de sol y aire, son dóciles; pechos duros, manos mariscadoras, piernas salta-rocas. Ojos negros, despiertos e interrogantes, pero fáciles a entonarse y quedar abstraídos, sujetos a los ancestros de la raza costeña, del chango vagabundo y soñador.

El adiestramiento de los grumetes empieza al toque de diana. Todo el día sobre la rada, en la fiesta de pájaros marinos, hacen un fondo naval del bloqueo los continuos redobles de los tambores, los solos de los cornetas y el batir de las banderas desde las cofas. En sus horas de reposo se entregan a sus sueños de héroes, a profetizar sobre el destino que la suerte les depara a cada uno: "Yo seré cabo como mi primero Crispín Reyes", se oye una voz. Otra replica: "Ya me oirás el toque de atención cuando mande mi comandante al abordaje". "Ahora ya no se pelea así" — dice otra voz. "Eso pasaba, según mi tata viejo en tiempo de los piratas". Interviene una deducción: "Ya la tripulación va a morir ahogada". Se produce una risa, un tumulto. Luego irrumpe en el ambiente un vozarrón de mando, llamando al orden.

El 21 de Mayo los treinta y cuatro grumetes ven aparecer, con los pechos henchidos de alegría, los humos de los barcos enemigos.

—Ahora el comandante nos hará pelear — exclama uno.

Todos están conformes y seguros de su capacidad combatiente.

Al poco rato Prat, desde su puente de mando, da una orden al oficial de guardia:

—Llame al corneta.

Aparece radiante el muchacho Gaspar Cabrales frente a su jefe.

El grumete es todo un soldado de la patria. A la orden levanta su instrumento, y aspirando a todo pulmón, lanza los acordes de la "generala" despertando una emoción nueva a la tripulación. Nunca un equipaje ejecuta una orden con mayor presteza. El toque vibra en lo profundo de las almas como una aurora, atrae los pájaros en el despertar mañanero, y, como un eco, desde los cerros del cercano puerto viene de nuevo a recogerse en el palo de mesana.

A las 8.35, Prat manda al corneta toque de "¡Atención!".

Al recogimiento que le sucede se produce en la cubierta de la corbeta la arenga inmortal que termina con un ¡Viva Chile! estruendoso dado por la tripulación.

El corneta Cabrales ya no se va a separar de su comandante. Su rostro en ese momento tiene la madurez del hombre. Sus ojos adquieren como una doble vista, su pecho late vibrante, todo, dentro de él; es una música heroica que quisiera asomarse para transminar en las almas, convencerlas, exaltarlas. No se mueve del lado de su jefe y observa sus menores gestos.

Ejecuta de nuevo otro toque de ¡Atención!

El niño tiene en sus pupilas el espolón negro del blindado.

La voz clara de Arturo Prat irrumpe desde el puente de mando:

—"¡Fuego por batería: apuntar con preferencia a la chimenea y a las torres!".

Ha comenzado la batalla. Los sobrevivientes ponen de nuevo con los espeques los cañones en puntería, a la voz de lo scabos que, con la rabiza en la mano, siguen con su avance los movimientos del "Huáscar" que vuelve a embestir a la corbeta y a descuajarla con su espolón.

El corneta contempla a Prat. Casi adivina la inspiración de su jefe en la desigual lucha. Sigue con él, sin abandonarlo, en el salto de la gloria. Humo, fuego, sangre. El toque pasa delgado, como hilillo de luz en la obscurecida trama de pólvora; relámpago que sigue al estruendo, a la muerte suprema en la cubierta de la nave peruana.

El primer abordaje ilumina dramático. Serrano prepara el segundo y toma las medidas indispensables para asegurar el éxito. Llama al corneta y no responde.

El cabo primero de guarnición, Crispín Reyes, arranca su instrumento al corneta que yace muerto a sus pies en la toldilla; y saltando al alcázar, principia a tocar a degüello, hasta que a su turno cae. Una bala se lleva el toque con la vida. Pero el combate no termina. Y los treinta y cuatro grumetes saben que el cae debe ser substituido por otro.

Es Pantaleón Cortés quien toma ahora la corneta mellada y sangrienta. Su venganza surge a plenos pulmones en el toque a degüello, pujante, enfurecido. "La Esmeralda" se abre con el nuevo espolonazo y desaparece de la superficie. El guardiamarina Riquelme quema el último cartucho. Pantaleón Cortés no abandona su corneta, que se pega a su boca echando su himno de gloria que el turbión de agua no puede devorar.

Y así, de los treinta y cuatro grumetes que hicieron su aprendizaje en la gloriosa "Esmeralda", dos fueron cornetas del amanecer de victoria. Y de los restantes sólo sobrevivieron cinco.

Seguridad ante todo
ESCALAS DÉBILES,
HUESOS QUEBRADOS

Cada Bombero...
por Panchito

(Homenaje al Cuerpo de Bomberos de Lota con motivo de su 45.º aniversario).

Al viento flotan nuestros em-
[blemas
van pregonando nuestra misión;
entre sus pliegues brillan sus lemas
son: Sacrificio y Abnegación...

La ciudad duerme plácidamente
nada perturba su bienestar.
Más, la campana con voz doliente
la paz solemne viene a turbar.

El bronce vibra, todos volemos
donde nos llama nuestro deber;
el tibio lecho lo dejaremos
el fuego vamos a detener...

Surge a lo lejos llama siniestra,
avanza el fuego siempre voraz
cada bombero lucha y demuestra
que son gloriosos héroes de paz...

Son paladines del altruismo,
que sólo saben hacer el bien
y los laureles del heroísmo
inmarcesibles orlen su sien...

Su pecho es arca donde se encie-
el sacrificio, la lealtad, [rra
el bien derraman sobre la tierra;
van defendiendo la propiedad.

Dr. José Zemelman
Medicina interna y niños
Monsalves 141

CRONICA LOCAL

Memoria presentada por el presidente del Deportivo "Luis A. Acevedo", don Arturo Aguilera, correspondiente al año 1939

Directorio del Deportivo Luis A. Acevedo.

Señores consocios:

En cumplimiento de la reglamentación de nuestra institución, paso a poner en conocimiento de la H. Asamblea, una reseña de la labor desarrollada por este directorio, durante el período del año 1939.

Cuerpo Directivo

En Junta General, celebrada el 22 de Abril de 1939, se eligió directorio para el período 1939, el que quedó constituido así:

Presidente, señor Arturo Aguilera-Arévalo.

Vicepresidente, señor Luis 2.° Muñoz Solar.

Scretario, señor Enrique Arévalo Tapia.

Prosecretario, señor Marcelino Clarck Carrillo.

Tesorero, señor Humberto Lagos Bustos.

Protesorero, señor Victor Mardones Poblete.

Director, señor Emilio Zorn Müller.

A fines de año, por haber cambiado de residencia el señor Zorn, se eligió director en su reemplazo al señor Ricardo Flores González.

Mivimiento de socios

Al recibirse este directorio contaba el club con 230 socios entre activos y pasivos. Se incorporaron 55 nuevos socios. Se cuenta a la fecha con 285 socios en total.

Movimiento de fondos

Al recibirse el actual directorio, habían en Caja $ 361.18. La entrada general habida durante el período ha sido de $ 11.942.02. Los gastos habidos han sido de 11 mil 670.15. Por consiguiente queda un saldo líquido en Caja, incluyendo el saldo del año anterior, de $ 633.05, según balance que ha dado a conocer el señor tesorero, el que está debidamente revisado por la comisión respectiva.

Adquisiciones

Siendo una antigua aspiración de los socios y también una necesidad para proporcionar entretenciones a estos mismos, se acordó la adquisición de un receptor de radio, instrumento que se adquirió en la suma de $ 4,350.—, valor que fué pagado al contado. Para reunir este dinero se realizaron algunos bailes y también una colecta voluntaria entre los socios, la que dió la suma de $ 675.—

También se adquirió una bandera insignia, ya que no era posible comprar un estandarte por su subido precio. La Compañía, generosa como siempre, nos donó el genero necesario, gastando el club solamente la suma de $ 196.40, ostentando ahora una hermosa insignia, muy bien ideada y bien presentada.

Donaciones

Durante el período el club ha recibido una donación de $ 50.— de nuestro Consejero, señor Marcos López y señora esposa, donación hecha con motivo del bautizo del receptor de radio.

Para la jira a Santiago del equipo juvenil recibimos de la I. Municipalidad una ayuda por la suma de $ 200.—, siendo nuestro vicepresidente don Luis 2.° Muñoz su principal gestor.

25 años de Apostolado

Rvdo. Padre Morand Orhel.

Lota entero rinde pleito homenaje a su padre espiritual al cumplir veinticinco años de noble apostolado.

El Padre Monrand Obrel, que ha permanecido durante 23 años entre nosotros, se ha acaparado todos los afectos y en todos los círculos se saben apreciar con creces sus nobles virtudes de varón santo, justo y ecuánime.

Hace ya tiempo que es Párroco de Lota. Llegó a esta Parroquia allá por aquellos años — ya casi perdidos en nuestra memoria — en que nuestro pueblo y la región toda, se encontraban convulsionados por las agitaciones sociales. Llegó a suceder a otro valioso pastor que había dado su sangre generosa por su rebaño; el Padre Bruno Delepouve.

Y este pueblo — chico en su grandeza — ha sabido comprender al Padre Morand, y sus feligreses y sus amigos sinceros y fieles, a través de casi un cuarto de siglo, se complacen en saludarlo al cumplir 25 años de mandato de Aquel que todo lo rige en este humano vivir.

P. V. C.

Actividades deportivas

Fútbol.—Esta rama deportiva, como siempre ha tenido un intenso movimiento. Este año el Comité de Fútbol, tomando en consideración el considerable número de nuevos jugadores que habían firmado nuestros registros, resolvió inscribir en la temporada oficial cinco equipos. Como la Asociación local cuenta con sólo cuatro divisiones, hubo de inscribirse dos equipos en la Segunda División. En el año los equipos tuvieron la siguiente clasificación: Intermedia, tercer puesto; Segunda A, primer puesto (invictos); Segunda B, tercer puesto; y Tercera División, primer puesto.

El equipo de honor fué el único que no figuró en los primeros puestos, pero no por eso se le restan méritos a su brillante actuación.

La dirección del Comité de Fútbol ha estado a cargo del señor Filadelfo Chávez, quien ha sabido llevar por muy buen camino esta rama deportiva y ha sido un trabajador infatigable en todo sentido.

Básquetbol. — Participaron dos equipos en la temporada oficial de la Asociación respectiva, obteniendo la Tercera División el tercer lugar. Estuvieron a cargo de esta rama deportiva los señores Julio Aravena y Emilio Chávez.

Ping-Pong.—Este hermoso juego de salón tuvo bastante actividad durante el año, habiéndose realizado partidos amistosos con instituciones congéneres con bastante éxito.

Rayuela.—El apasionante deporte de la rayuela fué practicado en forma bastante intensa. Se realizó un campeonato en el que participaron numerosos socios. Este campeonato obtuvo un franco éxito.

A fin de dar el mayor desarrollo a este deporte, un grupo numeroso de socios del club formó un Club de Rayuela, el que lleva por nombre del que fuera un gran propulsor de este deporte y socio distinguido del club, don Victor Aravena (Q. E. P. D.) Este club, aunque tiene su directorio propio, queda siempre bajo la autonomía del Ace-

Seguridad ante todo

LA CHACOTA EN EL TALLER ES PELIGROSA

R. URRIOLA B.
PRACTICANTE AUTORIZADO
Pabellón 21 — Casa 9
INYECCIONES Y CURACIONES
Según prescripción médica
Atiende particularmente a domicilio

vedo, según acuerdo de sus componentes.

Juegos de Salón.—Como en años anteriores, también se realizó un Campeonato interno de Juegos de Brisca y Dominó, en el que participaron muchos entusiastas, viéndose el local bastante concurrido durante su desarrollo.

Jira a Santiago

A iniciativa del Comité de Fútbol, y con el objeto de premiar la brillante actuación del Equipo Juvenil, se preparó y realizó con este equipo una jira a Santiago.

El primer compromiso contraido fué con el Club Colo Colo para jugar en el Estadio Nacional como preliminar del encuentro entre Universitarios de Lima con Colo Colo. A nuestro equipo le correspondió ante Juveniles del Colo Colo una honrosa victoria por la cuenta de 1 por 0.

Al día siguiente, 23 de Marzo, se jugó con la Unión Deportiva Española, club que presentó la Cuarta Especial en vez de Juveniles. No obstante la poca seriedad de sus dirigentes y a sabiendas que se iba a una derrota al jugar con equipo de división superior, se presentó el equipo ,resultando apenas derrotado por la cuenta de 4 tantos contra 3, después de un match muy reñido.

Del resultado de esta jira se desprenden las siguientes observaciones:

En esta jira tomaron parte en su totalidad jóvenes que muy pronto serán valores efectivos que pisarán las canchas de la región. Todos ellos entusiastas y disciplinados, lo que constituye un ejemplo para los jugadores de divisiones altas. En Santiago tuvieron la buena oportunidad de ver actuar a "los viejos cracks", a los Universitarios peruanos y al Colo Colo, partidos que de seguro han dejado en nuestros noveles jugadores más de alguna enseñanza útil, siendo esto en realidad el fin que se perseguía al llevarlos a jugar a la capital. Debe también dejarse especial constancia que su comportamiento no ha dejado nada que desear, el que fué de verdaderos y sanos deportistas. También demostraron en la metrópolis que por acá hay equipos que saben también jugar, y sobre todo, que hay pasta.

Alza de las cuotas

El Sindicato de Obreros del Establecimiento, atendiendo a una solicitud de los clubs de fútbol, pidió a la Administración, se reanudara la cobranza de las cuotas por planillas de pago.

Como nuestro club, para que se le pudiera descontar por planillas tenía que cobrar una cuota de $ 2.—, para hacer más expedito este trabajo, hubo de alzarse la cuota mensual, cobrándose $ 1.— más. Este valor se ha destinado para ayuda en caso de enfermedad o muerte del socio. Hasta el 31 de Marzo ppdo. se han recibido por este capítulo $ 402.10, habiéndose ya pagado subsidios por $ 233.— En la actualidad se está dando, según acuerdo provisorio, $ 0.50 diarios al socio enfermo. Al nuevo directorio corresponde reglamentar, después de un buen estudio, la mejor manera de ayudar a los beneficiados.

Nuevo directorio de la Asociación de Fútbol

En reunión general de delegados de los distintos clubs afiliados a la Asociación de Fútbol, se procedió a la elección del nuevo directorio de esta Dirigente para el presente año.

Bastante trabajo espera a la nueva Dirigente, pues hace bastante tiempo que el fútbol se encuentra un tanto decaído, no por falta de labor de la Asociación, sino que por algo raro que pasa en nuestro ambiente; el público que no responde aunque se le ofrezcan buenos espectáculos.

Esta vez ha llegado a la dirección máxima del fútbol local gente nueva en estas actividades. Nuestra afición quedará pendiente de su actuación, la que tendrá que ser fecunda, pues sabemos que los nuevos dirigentes van animados de un buen espíritu de trabajo.

Nuestras columnas, como de costumbre, estarán alertas para aplaudir las buenas actuaciones, como también para censurar lo malo, todo con altura de miras y con el sólo elevado propósito de contribuir al engrandecimiento y progreso de nuestro popular deporte, que otrora nos diera justa nombradía en el país entero.

El nuevo directorio ha quedado formado de la siguiente manera:

Presidente, señor Guillermo Anabalón Roa, del Arturo Cousiño F. C.

Vicepresidente, señor Pedro Riveros Lagos, del Matías Cousiño F. C.

Secretario, señor Luis Quiero Olivares, del Deportivo Manuel Rodríguez.

Tesorero, señor Urbano Luna Castillo, del Unión Deportivo.

Director, señor Luis A. Rodríguez Alarcón, del Manuel Bulnes F. C.

Como puede verse, han quedado sin representación en este directorio los siguientes clubs: Carlos Cousiño, Luis Cousiño, Deportivo Luis A. Acevedo, Nacional y Deportivo Huracán.

Fundación de un Club de Excursionismo

El excursionismo es un deporte que bien poco o nada se ha practicado entre nosotros, en circunstancias que contamos con tan hermosos campos bastante ,cercanos a nuestro pueblo, donde pueden efectuarse excursiones en toda época del año.

Especialmente en el verano es cuando el excursionismo entra en su apogeo; pues en otras ciudades se organizan verdaderas caravanas de excursionistas los días festivos, y aún para pasar dos o tres días a pleno campo en contacto con la Naturaleza, a pleno aire y a pleno sol.

Entre nosotros debiera suceder otro tanto, pero existe cierta apatía por estas actividades, debido en gran parte a que hasta ahora no había existido una institución que se dedicara a la práctica y fomento del excursionismo.

En estas circunstancias nos es sumamente grato poder anunciar a nuestros lectores que recientemente ha quedado fundado un Club de Excursionismo, el que ha sido formado por un grupo entusiasta de jóvenes de la localidad. Por el momento se ha designado un directorio provisorio que se encargará de los trabajos preliminares de la formación del club, especialmente de la adquisición de los útiles necesarios, local social, etc.

No dudamos que la iniciativa de estos esforzados jóvenes, que han comprendido el inmenso beneficio que acarrea para la salud del individuo la vida al aire libre, ha de tener muchos adeptos entre nuestra juventud, la que así podrá aprovechar con beneficio para su organismo los días Domingos y festivos, ya que son tan pocas las entretenciones sanas que podemos encontrar en nuestro pueblo.

Se nos encarga poner en conocimiento de las personas que se interesen por esta obra, o que deseen ingresar al "Cóndor", que es el nombre del club de nuestra referencia, pueden dirigirse al señor Antonio Alvarez Almarza, quien les atenderá con todo agrado.

No podemos menos que felicitar a los fundadores del "Cóndor" junto con desearles que su institución tenga una larga y próspera vida.

El primer directorio

El primer directorio, elegido hace poco, está formado de la siguiente manera:

Presidente, señor Antonio Alvarez A.

Secretario, señor Enrique Soto Davies.

Tesorero, señor Lionel San Martín R.

Directores, señores José Arriagada Bello y Noveno Fernández Silva.

Manifestaciones

A DON AMADOR 2.° MONTES D.

Con motivo de haber cambiado su residencia a la capital, después de haber residido por muchos años entre nosotros, ha sido objeto de varias manifestaciones el ex empleado de la Sección Almacén de Materiales del Establecimiento de Lota, don Amador 2.° Montes.

Director del Orfeón Municipal, voluntario del Cuerpo de Bomberos "Matías Cousiño", socio de numerosas instituciones deportivas y sociales de la localidad, el alejamiento del señor Montes ha sido lamentadísimo en todos los círculos, especialmente entre sus numerosos amigos, que siempre encontraron en él al hombre correcto y al caballero en la más alta acepción de la palabra.

Entre las manifestaciones que se le han ofrecido merecen destacarse las del personal del Orfeón Municipal, de la Escuela de Música del Establecimiento, la de un grupo selecto de sus amigos, del Cuerpo de Bomberos "Matías Cousiño", de sus compañeros de trabajo, etc.

Al despedir, por medio de nuestras columnas, al señor Montes, sólo nos resta desearle toda clase de felicidades en su nueva residencia, en unión de su distinguida familia.

A DON NICANOR LILLO

Un grupo de amigos íntimos, ofreció en días pasados, en casa del señor Audito Rodríguez, una simpática manifestación de despedida al señor Nicanor Lillo, con motivo de ausentarse temporalmente de la localidad.

En el momento oportuno ofreció la manifestación don Audito Rodríguez. Habló a continuación don Heriberto Fuentealba, ambos dando la despedida en afectuosos tér-

La nueva Brigada de Boy-Scouts, "Matías Cousiño" de Lota

Como recordarán nuestros lectores, hace algún tiempo, se celebraron en la Población Obrera del Seguro en Lota Bajo, las Fiestas Primaverales, las que tenían una gran finalidad, pues sus organizadores decidieron celebrar estas fiestas para dar vida a una institución que merece todas las simpatías y la ayuda más amplia; nos referimos a una Brigada de Boy-Scouts, la que hoy día ya es una realidad.

En efecto, esta Brigada ya se encuentra organizada y llevará por nombre "Matías Cousiño" en homenaje al fundador de la industria del carbón en nuestra región, y como un reconocimiento a sus grandes esfuerzos en pro de esta industria que en la actualidad proporciona trabajo a tantos miles de obreros. Este homenaje han querido rendirlo los numerosos obreros que habitan la Población del Seguro, y que la Compañía les Compañía les concede gratuitamente.

Cuenta la nueva Brigada con competentes instructores, todos ellos ex suboficiales del Ejército, los que tienen los conocimientos necesarios para dar una buena instrucción a los noveles scouts, por lo que no es de dudar, que las presentaciones que haga la Brigada han de resultar lucidísimas.

No podemos menos que felicitar muy calurosamente, por medio de nuestras columnas, a todas aquellas personas, que en una u otra forma han contribuído a la formación de esta institución scoutiva, pues con ello se allega un valioso contingente para la educación de la niñez, ya que es sabido que una brigada de scouts es la continuación de la escuela, ya que aquí los niños reciben sanas enseñanzas para ser un buen ciudadano, lo que va unido con una sana vida al aire libre.

Directorio y Cuerpo Directivo

En reunión celebrada por las personas que han auspiciado esta obra, se eligió el directorio y la oficialidad, de la manera siguiente:

Directorio Honorario

Director General, señor Juan Manuel Valle F.

Presidente, señor Jorge Demangel.

Vicepresidente, señor J. Isidro Wilson.

Comandante, señor Octavio Astorquiza.

Ayudante, señor Julio Rivas.

Secretario, señor Enrique Ponce.

Directorio Efectivo

Presidente, señor Ananías Urquiola C.

Vicepresidenta, señorita Sylvia Arcaya.

Secretario, señor Gregorio Cabezas S.

Prosecretario, señora Raquel Benítez V.

Tesorero, señor Luis Castro.

Protesorera, señora Georgina de González.

Directores, señores: Armando Fontena, Luis 2.° Muñoz, Pedro Casanueva, Víctor M. Yáñez, Leandro González, Modesto Tardones y Atricio Hernández.

Oficiales instructores. — Comandante, señor Juan M. Fuentes.

Ayudante 1.°, señor Manuel Anabalón.

Ayudante 2.°, señor Arístides Pagueguy.

Ayudante 3.°, señor Lorenzo Uribe.

Oficiales instructores. — Señores Hermógenes Burgos y Avelino Figueroa.

Oficial instructor de sanidad. — Señor Leandro Scheers.

RELOJERIA BARBIER
Avisa a su distinguida clientela que ha recibido un extenso surtido en artículos finos de cristalería y plaqué. — Ocasión única, un verdadero réclame. Anillos de plata con iniciales, fondo azul y rojo en $ 25.—
Compre reloj nuevo en la RELOJERIA Y JOYERIA BARBIER
Guillermo Barbier W.

Oficina Comercial y Jurídica

Plinio Altamirano Sánchez & Cía.

LOTA

Cuadra 63 — COMERCIO 264 — Teléfono 69

minos al festejado. Finalmente habló el festejado, expresando el sentimiento que le producía abandonar nuestro pueblo. Terminó esta manifestación a avanzadas horas de la noche.

Asistieron las siguientes personas: Nicanor Lillo, Audito Rodríguez, Heriberto Fuentealba, Luis A. Retamal, Dilio Salgado, Tomás 2.° Alveal, Luis Poblete, Pedro Espinoza, Abelardo Henríquez, Juan Marín, Juvenal Ahumada, Natividad Alarcón, Juana Mella y Magdalena Rodríguez.

CELEBRACION DEL 27.° ANIVERSARIO DEL DEPORTIVO LUIS A. ACEVEDO

Con motivo de haber sido el día 4 del mes ppdo. el 27.° aniversario de la fundación del Deportivo Luis A. Acevedo, el directorio ofreció una sencilla manifestación en el salón social, al que asistió un buen número de socios.

Ofreció la manifestación el presidente del club, señor Arturo Aguilera, quien expresó el júbilo que sentían los socios del Acevedo, en especial el directorio, al celebrar un año más de vida, el que encontraba a la institución en un brillante pie, tanto en lo que se refiere a la parte deportiva como a la social.

Después de haber hecho gratos recuerdos de los primeros tiempos del club y de haber recordado a los principales de aquellos socios que todo lo han dado por la institución, se dió término a esta simpática y significativa manifestación.

Premios por casas aseadas y balcones floridos

DURANTE EL MES DE ABRIL

CASAS ASEADAS

Extraordinario. — Rufino Sáez Vallejos. Trabaja de apir de contratista en el Pique Grande Carlos. Vive con su esposa Teresa Hosmabzábal y dos hijos en Pabellón 36, Casa 21.

Primer premio.—Manuel Cifuentes Bustos. Trabaja de barretero en el Pique Alberto. Vive con su esposa Sixta Paredes y cinco hijos en Pabellón 31, Casa 24.

Segundo premio.—Julio Espinoza Bello. Trabaja de apir en el Pique Grande Carlos. Vive con su esposa Delfina Tapia en Pabellón 36, Casa 5.

BALCONES FLORIDOS

Primer premio. — Teófilo Mora Bernales. Trabaja de maquinista en Chiflón Carlos. Vive con su esposa Clementina Alarcón y tres hijos en Pabellón 38, Casa 21.

Segundo premio. — Guillermo Cuevas Bizama. Trabaja de ayudante de calderero en Maestranza. Vive con su madre Isabel Bizama en Pabellón 2 Mina, Casa 5.

Fallecimientos

DON GERMAN BARRA SANDOVAL

Víctima de una larga y tenaz enfermedad, contra la que nada pudo la ciencia médica, siempre oportuna, y los cuidados y desvelos de sus familiares, ha dejado de existir últimamente en ésta, el antiguo vecino y distinguido caballero, don Germán Barra Sandoval.

Baja a la tumba don Germán Barra, rodeado del aprecio general y de la estimación de sus superiores, que supieron apreciar sus dotes de hombre de trabajo, del cual hizo un culto hasta los últimos días de su vida.

Perteneció por más de cuarenta años al personal de la Compañía Carbonífera e Industrial de Lota, habiéndose desempeñado por largos años como ingeniero de la flota de vapores de la Compañía, donde ha dejado una honda huella de profesional competente y gratos recuerdos de compañero leal y caballeroso.

Con el fallecimiento del señor Barra desaparece uno más de los hombres antiguos de nuestro pueblo, de los que, por desgracia, tan pocos ya van quedando.

Sus funerales, que se vieron concurridísimos, constituyeron una sincera demostración de pesar, los que se efectuaron después de una solemne misa de honras que, por el descanso de su alma se ofició en la Iglesia Parroquial de Lota Bajo.

Ante tan sensible como irreparable desgracia, presentamos a su distinguida familia las expresiones de nuestra condolencia más sentida.

DON ARISTIDES GAETE ESPINOZA

A consecuencias de una corta y tenaz dolencia, ha dejado de existir el conocido joven de la localidad, don Aristides Gaete Espinoza.

Baja a la tumba el señor Gaete en plena juventud, cuando era una promesa para su inconsolable madre, y mucho se esperaba de sus singulares dotes de inteligencia y hombría de bien.

Se desempeñó por algún tiempo como empleado en la Sección Bosques y Fundos, donde supo hacerse apreciar de sus jefes por su alto espíritu de trabajo y competencia, y estimar de sus compañeros de trabajo por su espíritu jovial y abierto a todas las expansiones propias de la juventud.

Presentamos nuestra condolencia a su familia.

¡Buen Amigo, una palabra!

—No puedo, porque hoy me han desnudado de la cabeza a los pies.

—¿Vas a la justicia?

—No, voy a comprar un abrigo barato a la **SASTRERIA LAURIE,** el del corte inglés, el que trabaja bien y vende a precios más convenientes a todo el pueblo.

No olvide usted a **LAURIE,** el del Corte Inglés.

SQUELLA No. 21

Seguridad ante todo

CHOFER: FIJE SUS OJOS EN EL CAMINO. LA DISTRACCION ES FATAL

El "Estanislao Loayza" B. C. tiene nuevo directorio

En reunión general celebrada últimamente por esta prestigiosa entidad deportiva, se eligió el nuevo directorio para el presente año, el que quedó constituido de la manera siguiente:

Presidente, señor Vicente Laurié Oliveira.

Vicepresidente, señor Horacio Gómez Monsalves.

Secretario, señor Enrique Gómez Villagrán.

Tesorero, señor Juan Bta. Partarrieu.

Director, señor Benito Herrera.

Entrenador y masagista, señor Miguel Saavedra.

No cabe duda alguna que este directorio, que está integrado por distinguidos deportistas, habrá de desarrollar una fecunda labor en pro del viril deporte de la defensa propia, lo que redundará en beneficio del deporte boxeril en la localidad.

Especialmente queremos referirnos al nuevo presidente, señor Laurié, muy conocido de nuestra afición, quien hace poco ha llegado de la capital, después de una ausencia más o menos larga, durante la cual no estuvo ajeno a todo lo que se refería a deportes, especialmente el box.

En efecto, el señor Laurié fué durante un año, secretario de la Asociación de Box Santiago y tres años secretario de la Sección Box del Colo Colo. Está en posesión de su carnet de árbitro oficial de box, otorgado por la Federación de Box de Chile. Tiene méritos más que suficientes para el cargo de presidente.

Conversando con él nos decía que tiene muy buenos proyectos para el período de su presidencia. Piensa traer buenos conjuntos de otras localidades, especialmente de Santiago, como asimismo nuevos elementos para el Centro.

Felicitamos muy de veras al nuevo directorio y le deseamos que su labor sea fecunda y exitosa para mejor renombre de nuestros deportes.

Doña Rosa vda. de Acevedo

Se encuentra en ésta, la respetable dama, doña Rosa vda. de Acevedo, madre del primer mártir de la aviación nacional, don Luis A. Acevedo.

Como es su costumbre, la señora Acevedo, desde hace algún tiempo a esta parte llega hasta nuestro pueblo, para encontrarse el día del aniversario de la muerte de su glorioso hijo, el 13 de Abril.

Este año la venerable anciana llegó hasta San Pedro de Bio Bio, acompañada de una delegación del Deportivo Luis A. Acevedo ,el día del aniversario, a visitar el lugar donde el valiente y arriesgado piloto soñó con cubrirse de gloria, realizando el raid más grande, como se consideraba en aquella época, el vuelo Concepción Santiago.

Pero, sumamente desconsolador debe haber sido para la señora Acevedo constatar, como los años van echando al olvido los sacrificios de un chileno, que con fe de verdadero visionario, creía más que nadie en lo que llegaría a ser la aviación con el correr del tiempo.

Desde luego, nadie ha hecho nada por levantar el monumento que el tiempo destruyó, en circunstancias que es solamente el busto de Acevedo el que hay que reponer. Creemos que nuestro gobierno debe hacer algo o las Municipalidades, o los vecinos, en fin, algo debe hacerse.

Asimismo el homenaje de este año no pudo haber sido más sencillo. Apenas concurrió la escuela del lugar y la comisión designada por el Acevedo. Fué algo sencillamente impresionante. Lágrimas de emoción y de pena ante la ingratitud humana surcaron las mejillas octagenarias de la anciana. Se olvidaba a su hijo idolatrado, al que ella supo alentar, con su gran cariño de madre; sabiendo también recibir con entereza el golpe fatal de su muerte. Su sacrificio no importaba para ella, porque había contribuido al progreso de la aviación en su querida Patria...

Estas ingratitudes y muchas otras cosas que amargan los últimos años de doña Rosa vda. de Acevedo, nos privara tal vez mucho más pronto de lo que debiera ser, de tenerla todos los años como huésped distinguido de nuestro pueblo.

Continúa abierta la matrícula en el Grado Vocacional de Lota

De la dirección del Grado Vocacional N.° 74 de Lota, se nos encarga advertir al público que se encuentra abierta la matrícula para ingresar a los cursos que mantiene este establecimiento educacional.

Especialmente se invita a las señoras y señoritas hijas de los obreros que se apresuren a matricularse. Las clases en los diferentes cursos son completamente gratuitos. El horario de clases es de 9 a 12 horas y de 2 a 5 de la tarde.

Cuenta el Grado Vocacional con los siguientes talleres:

Corte y Confección, Tejidos a Máquina, Telar sueco, Minerva, Indígena y Pallilos.

Economía Doméstica.

Lo atiende el siguiente profesorado:

Corte y Confección, señorita Matilde Giovanini C.

Tejidos, señora Adriana Martínez de Bacera.

Lencería y Bordados, señorita Paulina Muñoz V.

Economía Doméstica, señorita Emma Pereira V.

Erogaciones

Don Avelino Salazar, que trabaja de capataz en Pique Alberto, desea agradecer muy sinceramente a sus compañeras y compañeros de trabajo por la erogación que hicieron a su favor, en vista de que se encuentra enfermo, desde hace ya más de dos meses e imposibilitado para trabajar.

Erogaron las siguientes personas:

A. Nova, $ 3.—; E. Hernández, 5.—; J. Carrillo, 1.—; M. Ortiz, 1.—; A. Ortiz, 1.—; J. Prieto, 1.—; J. Clarck, 1.—; J. Montecinos, 1.—; M. Lazo, 1.—; L. Soriano, 1.—; B. Tapia, 1.—; J. Luna, 3.—; J. Sánchez, 2.—; R. Sandoval, 1.—; A. Quezada, 1.—; J. Ibacache, 1.—; J. Almendras, 2.—; C. Macaya, 1.—; J. Muñoz, 1.—; J. Martínez, 1.—; C. Concha, 1.—; M. Zenteno, 1.—; F. Varela, 1.—; J. Molina, 1.—; D. Pereira, 1.—; R. Arévalo, 1.—; L. Cruz, 1.—; Pascuala Ca-

CASA DE POMPAS FUNEBRES

DE DANIEL RIVAS S.

Esta Casa cuenta con servicio propio de Primera, Segunda y Tercera clase.

Flamante carroza mortuoria, motorizada, que desde esta fecha está a disposición del público en mis talleres de **Aníbal Pinto 171**

También ha abierto un local especial para trabajos baratos en calle **Aníbal Pinto,** al lado de la **Botica Chile.**

Donde se atenderá económicamente al público de escasos recursos

rrillo, 3.—; Clara Leal, 2.—; Guillermina Paz, 1.—; Juana Peña, 5.—; Auristela Neira, 1.—; Dorila Orellana, 2.—; Lorenza Carrillo, 1.—; Anita Montesinos, 2.—; Estanislao Neira, 2.—; Avelino Fuentes, 2.—; Margarita Torres, 2.—; Angela Lizama, 1.—; Sara Opazo, 1.—; María Díaz, 1.—; María Molina, 1.—; Inés Jara, 1.—; Ana Catril, 1.—; Ernestina Torres, 1.—; Petronila Garcés, 1.—; Clementina Carrillo, 1.—; y Mercedes Henríquez, 1.—

Don Alfredo Figueroa, que trabaja de caminero en el Chiflón Carlos, agradece a sus compañeros de trabajo, la erogación que le hicieron para ayudarle por haber estado enfermo.

Erogaron los siguientes:

M. Alarcón, $ 10.—; V. Oñate, 10.—; A. Romero, 10.—; S. Sánchez, 10.—; J. Bta. Rivas, 10.—; R. Sepúlveda, 10.—; M. Valenzuela, 10.—; N. Espinoza, 10.—; S. González, 10.—; P. Parra, 10.—; G. Herrera, 10.—; J. Otárola, 10.—; y V. Martínez, 10.—

El operario don Oscar Jara, que trabaja de pasador en Chiflón C., desea agradecer a sus compañeros de trabajo por la erogación que hicieron en su favor, por encontrarse enfermo desde hace bastante tiempo e imposibilitado para el trabajo.

Los erogantes fueron los siguientes:

M. Alarcón, $ 10.—; P. Ruiz, 5.—; H. Contreras, 2.—; L. Neira, 2.—; N. Espinoza, 3.—; L. Garrido, 1.—; V. Oñate, 3.—; V. Retamal, 1.—; D. Garrido, 1.—; A. Jara, 5.—; A. Romero, 3.—; C. Manyoma, 3.—; R. Saavedra, 2.—; M. Aravena, 3.—; J. Rivas, 2.—; S. Sierra, 1.—; J. Otárola, 1.—; A. Montalba, 2.—; N. Hernández, 2.—; M. Alarcón, 2.—; F. González, 1.—; P. Saravia, 1.—; R. Jara, 2.—; J. Silva, 2.—; P. Parra, 5.—; M. Valenzuela, 1.—; V. Martínez, 3.—; R. Zenteno, 2.—; J. Meza, 2.—; R. Coppelli, 3.—; J. Pedreros, 2.—; A. Cuevas, 3.—; J. Gutiérrez, 2.—; A. Parra, 2.—; E. Vergara, 2.—; E. Suazo, 2.—; E. Sánchez, 1.—; E. Alveal, 1.—; C. Carvajal, 1.—; T. González, 2.—; J. Vargas, 2.—; M. Valenzuela, 2.—; J. Ortiz, 1.—; J. Saavedra, 1.—; F. Garrido, 3.—; M. Espinoza, 2.—; J. Alarcón, 2.—; y R. Borguero, 5.—

Doña Juana Aguayo, que trabaja de broncera en el Pique Grande Carlos, expresa sus agradecimientos a sus compañeros de trabajo, por la erogación que han hecho en su favor, por encontrarse más de dos meses enferma, ayuda que ha venido a mitigar en algo su situación económica bastante difícil.

Los erogantes son los siguientes:

Telinda Flores, $ 10.—; Gricelda Neira, 5.—; Ester Romero, 2.—; Laura Sánchez, 5.—; Paulina Vargas, 2.—; Rosa Larenas, 2.—; María Vallejos, 5.—; Estela Osorio, 1.—; Emilia Sánchez, 1.—; María Carrillo, 1.—; Tomasa Rojas, 1.—; Flor M. Ruiz, 1.—; Doralisa Oñate, 1.—; Rosalía Zenteno, 1.—; Rosa Arévalo, 1.—; Rosa Rivas, 1.—; Doralisa Pérez, 1.—; Ana Aguayo, 1.—; N. Campos, 2.—; C. Monsalves, 1.—; H. Vera, 2.—; M. Maurelia, 5.—; E. Márquez, 2.—; R. Sepúlveda, 2.—; N. F. R., 1.—; J. Grandón, 2.—; J. Avilés, 1.—; J. Espinoza, 1.—; A. Bernachea, 2.—; F. Leiva, 1.—; M. Astete, 1.—; O. Poblete, 1.—; A. Sobarzo, 1.—; L. Lagos, 2.—; J. Venegas, 1.—; T. Morales, 1.—; M. Henríquez, 5.—; M. Fonseca, 1.—; M. Lizama, 1.—; J. Chamblas, 1.—; S. Ruiz, 2.—; R. Melo, 1.—; J. Mena, 1.—; D. Mena, 1.—; T. Araneda, 1.—; A. Candia, 2.—; J. Burger, 1.—; C. O., 2.—; F. Ríos, 2.—; R. Flores, 2.—; M. Medina, 1.—; J. Valenzuela, 1.—; J. Ruiz, 2.—; José Ruiz, 1.—; G. Mella, 1.—; M. Núñez, 1.—; J. Carrasco, 1.—; R. González, 1.—; J. Burgos, 1.—; M. San Martín, 1.—; V. Torres, 1.—; J. Fierro, 2.—; N. Arriagada, 1.—; D. Mendoza, 2.—; A. Ramírez, 4.—; y Francisco Vega, 1.—

Efemérides Nacionales

MAYO

3 — 1927.—Se inaugura la primera línea aérea comercial.
6 — 1811.—Se verifican en Santiago las elecciones de diputados para e primer Congreso Nacional.
13 — 1832.—Juan Godoy descubre el famoso Mineral de Chañarcillo.
17 — 1742.—Fundación de San Fernando.
20 — 1506.—Muere Cristóbal Colón a los 68 años de edad en Valladolid.
26 — 1818.—Asesinato de Manuel Rodríguez en Tiltil.
29 — 1833.—Nombramiento del primer Consejo de Estado, en conformidad a la Constitución del mismo año.
30 — 1927.—Se decreta la fusión de las Cajas de Ahorros de la República.
31 — 1552.—Carlos V otorga el título de "noble y leal" a la ciudad de Santiago.

Teatro de la Compañía

PROGRAMACION PARA EL MES DE MAYO DE 1940.

Miércoles 1.°—"EL ULTIMO ENCUENTRO", en castellano, por Amanda Ledesma, y "LA ARAÑA NEGRA", 4.ª función — Figueroa y Ajuria.

Jueves 2.—"TRADICION HEROICA", por Douglas Faibank, y Noticiario Aéreo Universal — Figueroa.

Viernes 3.—"LUCES DE BARRIADA", en castellano, por Chato Ortín y Ester Fernández — Ajuria.

Sábado 4.—"EN SON DE GUERRA", por Roland Crownwall, y "ADELANTE EXPLORADORES", 3.ª función — Figueroa.

Domingo 5.—"ENTRE GALLOS Y MEDIA NOCHE". Gran estreno nacional, y Noticiario Argentino — Morales.

Lunes 6.—"ENTRE GALLOS Y MEDIA NOCHE" — Morales.

Martes 7.—"MUCHACHAS QUE ESTUDIAN". Gran estreno en castellano, y Noticiario Havas — Morales.

Miércoles 8.—"GENTE DE COPETE", por Micha Auer, y 5.ª función "ARAÑA NEGRA" — Figueroa y Ajuria.

Jueves 9.—"LA ULTIMA CONFESION", por Victor Mac'Laglen, y Noticiario Aéreo Universal — Figuerea.

Viernes 10.—"CONTRARANDISTAS DEL AIRE", por Rogan Reagan — Warner.

Sábado 11.—"EL CAUTIVO", por Leslie Howard, y "ADELANTE EXPLORADORES", 4.ª función — Universal.

Domingo 12.—"RITMOS DE 1940", por Vera Zorina y Eddie Albert, y Noticiario Argentino — Warner.

Martes 14.—"BAU GESTE". Gran estreno por Gary Cooper, y Noticiario Havas — Morales.

Miércoles 15.—"EL ARADO Y LAS ESTRELLAS", por Bárbara Stanwick, y "ARAÑA NEGRA, 6.ª función — Figuerca y Ajuria.

Jueves 16.—"ADIOS MISTER CHIF". Gran estreno por Robert Taylor, y Noticiario Universal Aéreo — Metro G. M.

Viernes 17.—"SCARFACE". Gran estreno por Paul Muni, Jorge Raft y Boris Karloff — Morales.

Sábado 18.—"MUCHACHOS DE CORAJE", por Frankie Thomas, y "ADELANTE EXPLORADORES", 5.ª función — Figueroa.

Domingo 19.—"LA NIÑA REVOLTOSA". Gran estreno por Gloria Jean, y Noticiario Argentino — Universal.

Martes 21.—"EL CASO DE EDITH CAVELL". Gran estreno por Ana Neagle, y Noticiario Havas — R. K. O.

Miércoles 22.—"ARAÑA NEGRA, 7.ª función — Figueroa.

Jueves 23.—"LA PELIROJA", por Jean Harlow y Chester Morris, y Noticiario Universal Aéreo — Metro G. M.

Viernes 24.—"MARIDOS CELOSOS". Gran estreno por Dorothy Lamour — Paramount.

Sábado 25.—"JUSTICIA Y VENGANZA", por Bob Baker, y "ADELANTE EXPLORADORES", 6.ª función — Figueroa.

Domingo 26.—"PARIS". Gran estreno en francés por Harry Baur y Leo Renee Saint Syr, y Noticiario Argentino — Fim.

Martes 28.—"BARTOLO TENIA UNA FLAUTA". Gran estreno cómico argentino por Luis Sandrini, y Noticiario Havas — Morales.

Miércoles 29.—"MUCHACHA REBELDE", por E. Knapp, y "ARAÑA NEGRA, 8.ª función final — Figueroa.

Jueves 30.—"BAJOS LAS OLAS". Gran estreno por Wallace Beary, Chester Marris y Virginia Bruce, y Noticiario Universal Aéreo — Metro.

Viernes 31.—"INGRATITUD". Gran estreno Metro por W. Houston y James Stewart — Metro G. M.

UN CAZADOR IMPROVISADO

Conocí en un pueblo del Sur un amigo loco por la caza. Era hombre de diez canes de orejas gachas y cada cual tenía más "pedigree" que el Príncipe de Gales. Pues bien, era gusto y solaz oírle las hazañas de su jauría; el único que le hacía competencia era otro loco del gatillo, un tal Don Walter, de un pueblo vecino.

Se batían a historias y hazañas de sus perros, que de dejarlos sueltos habrían levantado en una hora a todas las perdices del mundo.

Y la historia más rica que contaba mi amigo era ésta: "Un día le presté mi famoso perdiguero "Fierabrás" a un compadre santiaguino que vino por la Semana Santa al fundo. Mi hombre se entusiasmó con el olor a pólvora y municiones, así es que la primera mañana salió con nosotros, de polainas barreras, con morral y una escopeta belga de dos cañones. Para ayudarlo un poco le presté a "Fierabrás", el mejor de mis perros. Pero este diablo parece que conocía a los cazadores novicios, porque tuve que mandárselo con dos puntapiés por las costillas.

Luego en el rastrojo dimos con las perdices, y "Fiarabrás", con más maña y sigilo que un gato levantó la primera perdiz mientras volvía la cabeza orejuna mirándolo orgulloso. Pero mi compadre futre que no había visto más perdices que en "La Bahía", se atarantó y dió fuego con los dos cañones, cayéndose de espaldas por el culatazo. Entoces "Fierabrás" le ladró burlonamente y como tenía más paciencia que un paraguas, al cuarto de hora le levantó otra perdiz cerca de unas zarzas. Otra vez mi compadre santiaguino disparó, pero casi matando al perro, mientras el pajarito se perdía detrás de un grupo de boldos.

"Fierabrás" estaba que ardía, no solamente defraudado, sino herido en el orgullo del mejor perro cazador, así que le gruñó y le mostró los colmillos. Pero anda que anda por los potreros, a "Fierabrás" se le pasó la tirria y entre unos trigos cortados le levantó una tercera perdiz, grande como una pollona. Aquí mi perro esperaba ir a cobrarla, viendo la soltura y presteza del compadre para hacer la puntería; pero éste apretó un gatillo... luego el otro..., los volvió a apretar y nada, ni un estornudo de la escopeta. ¡Si se le había olvidado cargar!

Entonces "Fierabrás" ya no aguantó más y muy callado se acercó hasta su lado, arrimándosele hasta las piernas. Luego levantó una pata trasera y lo mojó con el chorrito amarillo de su desprecio, arrancándose luego después a las casas del fundo.

E.

DEPORTES

Hay que mejorar la calidad del fútbol lotino

La idea lanzada en nuestro número anterior relacionada con la clasificación que debe dársele a los clubes de primera división con el fin de obtener una mayor calidad en los espectáculos deportivos, ha tenido buen ambiente entre la afición local.

Una división de honor a base de los cinco mejores conjuntos en la competencia que se aproxima podría traer un mejoramiento en los espectáculos que se presentaran dentro de poco y con este fin conseguiremos levantar al deporte del fútbol que en la actualidad pasa por un período crítico comparado con lo que fué hasta hace algún tiempo este deporte.

Hay un marcado entusiasmo por llevar a la realidad esta idea y creemos que la dirección de los clubes locales tomarán en cuenta las observaciones necesarias para crear una mejor planta de partidos que atraigan al público hacia nuestro estadio.

Hemos tenido la oportunidad de auscultar el pensamiento de algunos habitúes a los campos de juego, los cuales nos han manifestado que se hace indispensable hacer algo en este sentido para que el futbol, deporte popular, alcance el éxito que está tomando en otros pueblos de la provincia.

La gran cantidad de personas que hoy practican esta rama del deporte tendrán de este modo otro estímulo y continuaremos dando nombre a Lota si es que hay interés por parte de los que dirigen para tratar de levantar nuestro fútbol.

Una competencia en estas condiciones llevará mayor público hacia los campos de juego y podrán verse cotejos interesantes con la intervención de los mejores players con que en la actualidad contamos.

La prensa por otra parte está llamada a desarrollar una gran actividad en este sentido y estimamos que si se presentan buenos espectáculos en el estadio de la Compañía Carbonífera e Industrial de Lota, este sitio de atracción deportiva podrá verse como en sus mejores días.

Pero naturalmente si se continúa con el mismo estado de cosas añejas de los últimos tiempos, el deporte del fútbol va caminando a morir, pues cada día se ve que el público se retira de lestadio por que no se le dan buenos encuentros.

En la actualidad al ver desarrollarse un cotejo entre un club bueno y otro mediocre de la división primera de la Asociación, aun cuando haya los mejores deseos de parte del último por hacer un buen partido, se ve a continuación achicado por la superioridad manifiesta de un cuadro superior y de este modo el encuentro se torna monótono y falto de interés.

Hoy que soplan nuevos vientos de renovación en las altas esferas del fútbol lotino, esperamos que se presenten en condiciones de mayor atracción tanto los partidos de las divisiones superiores como las que lo siguen.

Esos días que hay un cotejo de fútbol en el estadio loitno no se ve otra cosa que un continuo "peloteo" en el campo sin que se note la animosidad de ver convertirse un gol con la emoción de tiempos pasados.

Nuestros jugadores adolecen de un grave defecto: hay exceso de combinaciones aun en plena línea de peligro y los que asisten a presenciar estos encuentros no se emocionan, pues nuestros delanteros parece que se "achicaran" frente al arco.

Falta visión sorpresiva de parte de nuestros ágiles, el remate signo eficaz de espectacularidad para los encuentros es desconocido en Lota y así hemos visto en algunos partidos con equipos de otros pueblos que no hay emoción hasta después que nuestros contrarios han marcado algún tanto.

Es necesario recomendar a nuestros jugadores, especialmente a aquellos que forman el quinteto de ataque, la necesidad de estar más atentos a las situaciones abiertas de parte de la defensa contraria y con una forma más clara de hacer goles, habremos conseguido mejores expectativas para hacer de los partidos un buen espectáculo.

El fútbol, deporte esencial que se practica en tiempos de invierno, debe tener este año mejores expectativas, no es posible dejarlo que continue viviéndo en forma lenta, hay que tonificarlo en toda forma y para ello tanto dirigentes como jugadores deben empezar una campaña de prestigio en todo sentido para que alcance el prestigio que tuvo durante el año 1934, época en que nuestras huestes del balompié conquistaron el título de campeones de Chile.

Salón de Peinados y Peluquería Femenina
PERMANENTES
Este salón sigue con todo éxito ofreciendo a Ud., como siempre sus servicios con todo esmero y prontitud. Hágase su permanente en este salón. No entregue su cabeza a personas inexpertas. Este establecimiento está autorizado para hacer toda clase de trabajos dentro de su ramo y le responde a Ud. por ellos.
HIGIENE Y SERIEDAD.
Aníbal Pinto 292 entre Comercio y Serrano
Su Dueña.

Relojería "Alarcón"
ANIBAL PINTO 147 — LOTA
REPARACIONES DE TODA CLASE DE RELOJES
Surtido permanente en Relojes de bolsillo y Despertadores
RELOJES DE PARED
ATENDIDA POR COMPETENTES MAESTROS. NO BOTE SU RELOJ POR MALO QUE ESTE.
Llévelo a la RELOJERIA "ALARCON" y quedará como nuevo.
TRABAJO GARANTIDO

Grandes encuentros de box se anuncian para el presente mes de Mayo en el Gimnasio de la Compañía

El box amateur en plena actividad

Los últimos encuentros boxeriles habidos en el Gimnasio de la Compañía Carbonífera e Industrial de Lota han revuelto el ambiente deportivo en esta clase de espectáculos.

En la actualidad no sólo concurren a presenciar las peleas los aficionados que son clásicos en cada justa, sino que también un público que ha encontrado muy de su gusto el arte de la "self defense".

Aun cuando no hemos tenido la oportunidad de que se traiga algunos elementos de gran cartel en el boxeo nacional, las peleas realizadas han tenido un desarrollo bastante bueno que presagia aun días mejores para el box lotino.

Dada la forma como se puede en la actualidad financiar un buen espectáculo, ya que las comodidades de nuestro gimnasio da para ello, por sus cómodas instalaciones, su gran número de localidades, etc., creemos que ha llegado el momento para que nuestras instituciones respectivas hagan un ensayo trayéndonos algo bueno ya sea en calidad de exhibición o de peleas.

Una delegación boxeril puede financiar sus gastos aun de la capital minera, siempre que responda para su cotejo con lo mejor con que en la actualidad contamos.

Estimamos que algo se está haciendo en este sentido, pues algunos directores de clubes están animados de los mejores propósitos preparando a sus muchachos para los futuros grandes encuentros.

Los boxeadores locales

Se está tramitando entre los Centros Quintín Romero y Tani de Lota un espectáculo bastante bueno a base de una pelea entre los pesos pluma Juan Toledo y Gallardo de los clubes mencionados.

"Pato Toledo" es realmente popular entre la afición lotina por la forma como desarolla sus presentaciones que agradan al público, pues es un muchacho valiente y atropellador en el cuadrilátero, lo que ha dado margen para considerarlo como el mejor de su peso con que se cuenta en Lota.

Gallardo, otro aficionado del Tani que une condiciones de especial relieve, haría una pelea sencillamente emocionante con Toledo, pues su pegada no es nada de despreciable y como ambos son fuertes peleadores desde el comienzo, tenemos que el día que se lleve a efecto este cotejo tendremos un gimnasio lleno.

Ceballos, el peso liviano del Nacional, quiere probar suerte con Sebastián Arévalo, el cual actuaría como siempre por su Centro el Quintín Tomero .Ceballos ha venido cumpliendo una meritoria labor en el Nacional y si se presenta bien entrenado puede hacer una buena pelea tanto con Arévalo como con Gutiérrez o Melgoza.

Por los Centros

En días pasados tuvimos oportunidad de ver haciendo guantes a Gutiérrez en el Quintín Romero, frente a Malbrán y otros y el conocido peso medio liviano se encuentra como en sus mejores tiempos. Melgoza lo probó también y cree que "Don Pedro" está en condiciones de hacer pasar más de un susto a Ceballos.

En el Tani y Nacional

Noche a noche se preparan los aficionados de estos Centros y teniendo expectativas de peleas para dentro de poco, estimamos que el box está alcanzando sus buenos tiempos, ya que hay un centenar de muchachos que aun no se hacen presente.

Veremos lo que acuerde la Asociación de Box dentro de poco, ya que su presidente, señor Ramiro Robles Pino, está animado del propósito de llevar a efecto un campeonato lotino de novicios para conocer la nueva generación de boxeadores con que se cuenta.

Se hace necesario, nos dice el señor Robles, de que trabajemos por engrandecer este deporte que tan buenos triunfos dieran a Lota en tiempos no lejanos, y como aquí en este pueblo hay pasta para este deporte, con un poco de buena voluntad y apoyo de parte de los centros locales podremos ofrecer buenos espectaculos a la afición local.

Dejamos, pues, en manos de los que dirigen las instituciones del boxeo amateur para que durante el presente año tengamos buenas atracciones en Lota, ya que contamos con un local que ofrece amplia acogida a esta clase de deportes.

Todo esto que reseñamos da, pues, la oportunidad de saber algo del boxeo lotino, que se encuentra en plena actividad tratando de recuperar el tiempo perdido por falta de locales en que desarrollar sus actividades.

Deportivo Acevedo con M. Rodríguez en disputa del trofeo Montes-Aburto

Buen triunfo de los albos

El Domingo 28 de Abril tuvo lugar en el estadio de la Compañía Carbonífera el partido de fútbol entre los cuadros del Deportivo Manuel Rodríguez y Acevedo, en disputa del trofeo donado por los señores Amador Montes y Juan Bta. Aburto.

Este match que se había venido postergando durante largo tiempo motivado por algunos inconvenientes presentados a raiz del último encuentro, tuvo esta vez fases dignas de mencionarse por el juego bastante bueno que hicieron ambos cuadros.

Los honores de la victoria correspondieron al cuadro de los albos, los que protagonizaron un partido rápido, poniendo bastante amor propio en las jugadas.

La cuenta de un tanto a favor del cuadro del Acevedo refleja lo que fué el cotejo, considerándose equiparada las jugadas y sólo mediante el tiro sorpresivo y espectacular del ágil de los blancos pudo obtenerse la apertura de la cuenta, favoreciendo de este modo el triunfo en este partido que había dado tanto revuelo en las esferas del balompié local.

En el Gimnasio de la Cía. se efectuó la competencia de básquetbol intersecciones a favor de las familias damnificadas de Schwager

Ganó el cuadro de la Sección Cerámica por la cuenta de 24 X 20 sobre el Planta Eléctrica

La atracción de esta competencia la constituía la inclusión en los cuadros de las Secciones de jugadores que defienden y actúan en los clubes oficiales de la Asociación de Lota.

Un público numeroso concurrió al Gimnasio en Lota Alto, el que pudo apreciar hermosas jugadas por parte de los que actuaban en los quintetos presentados.

La cuenta favoreció al equipo del Maestranza que logró 24 puntos sobre su contendor el Planta Eléctrica. Los demás equipos que actuaron fueron Construcciones y Cerámica.

Se presentó además con caracteres de gran interés un cotejo entre los cuadros femeninos del Victoria y Primavera, rivales que cada vez que actúan tienen una gran cantidad de partidarios que hacen los cotejos interesantes dada la enorme rivalidad deportiva que existe entre estos cuadros femeninos de Lota.

El match estuvo rodeado de algunas incidencias propias del juego fogoso con que se inició el partido.

En medio del aplauso entusiasta de sus partidarios el Victoria alcanzó el triunfo mediante la cuenta de 13 tantos por 6, conquistando un merecido avance en el deporte del cesto, siendo considerado en la actualidad como el conjunto de mayor poderío de la localidad.

El cuadro del Italiano de Concepción venció al Yale en un partido que los visitantes hicieron suyo después del segundo tiempo

En el mismo local que cada vez se gana mayor prestigio, nos presentaron los dirigentes del Yale un encuentro basado en la actuación de su equipo de primera división con el cuadro del Italiano de Concepción.

Aun cuando el público no respondió aquella noche al espectáculo que se presentaba, en la parte deportiva puede considerarse este match como uno de los buenos que se han realizado en Lota.

Los primeros tramos de la competencia a que hacemos referencia tuvieron alternativas de bastante interés, dada la forma como se iba desarrollando el partido con igualdad de condiciones hasta los primeros cinco minutos de juego, entrando a continuación los visitantes a presionar sobre el cesto del Yale y apartándose de la cuenta.

Los lotinos no desmayaron en su juego y recurriendo a todos sus esfuerzos hicieron una lucha porfiada que logró mantener latente el interés del partido, terminando con la cuenta de 54 a favor de los Italianos de Concepción por 45 del Yale de Lota.

El Centro Quintín Romero de Lota con el Marítimo de Schwager

Un buen cotejo de peleas nos ofrecieron los muchachos del Quintín Romero en el Gimnasio de Lota.

Fueron sus contendores los del Marítimo de Schwager.

Una de las mejores peleas de la noche fué aquella que hizo Toledo frente al aficionado de Schwager, Jara. Fué sencillamente una pelea emocionante por el fuerte tren que imprimió al combate el representante del Quintín Romero que cada vez conquista mayor popularidad. El resultado fué favorable por puntos al lotino.

En la pelea de fondo hubo una igualdad de condiciones, pero no tuvo la brillantez de la pelea de semifondo.

En los otros encuentros los del Quintín Romero no anduvieron muy afortunados, pues perdieron algunas peleas, empatando otras.

Dada la intensidad que persiste en los entrenamientos de este club y los nuevos rumbos que se le han dado al Centro por parte de sus directores, estimamos que dentro de poco tendremos brillantes cotejos por parte del decano del boxeo local.

DE BUEN HUMOR

UNA ANECDOTA DE ABRAHAM LINCOLN

Se cuenta que Abraham Lincoln era muy inteligente, y parece que no se trata de una simple habladuría, sino que en eso están de acuerdo muchos y muy serios historiadores. Una prueba más de lo inteligente que era Abraham Lincoln, es que no sólo llegó a ser Presidente de los Estados Unidos, sino que el protagonista de la siguiente anécdota.

Al hacerse cargo de la presidencia, se echó sobre él un verdadero enjambre de aspirantes a cobrar sueldos del Estado. Esto se explica no sólo por la natural tendencia del hombre a ser empleado público, sino también que siendo el suyo un partido nuevo, todos alegaban haberse sacrificado patrióticamente por su triunfo.

Entre los solicitantes llegó uno, que algo tendría en la cara, pues Lincoln lo eligió para hacerle esta pregunta:

—¿Sabe Ud. español?

—No, señor.

—Pues, estúdiele a fondo y cuando lo sepa vuelva por aquí, que le daré algo bueno.

El aspirante salió contentísimo soñando con una embajada o un ministerio, o por lo menos con la dirección de una oficina de correos.

A los pocos meses volvió por la Casa Blanca. Abraham Lincoln lo vió y lo reconoció al punto.

—¿Ya sabe español? — le preguntó.

—Si señor Presidente — respondió el fulano rebosando esperanzas.

—Pues, espérame un instante — Y el Presidente se internó por sus habitaciones, regresando con un paquete en la mano.

—Amigo, le he prometido algo bueno su aprendia español y ahí lo tiene.

El obsequiado no abrió el paquete hasta que llegó a su casa y por el camino iba pensando que aquel debía ser un nombramiento muy importante, ya que venía en un estuche.

Cuando por fin desató el paquete, se encontró con un ejemplar de "El Ingenioso Hidalgo Don Quijote de la Mancha" y una tarjeta del Presidente que decía: "Es lo mejor que he puede ofrecer a un hombre que sabe español".

SERVICIO METEOROLÓGICO DE LOTA ALTO

Observaciones registradas hasta el 25 de Abril de 1940 y su comparación con el año anterior en igual lapso de tiempo.

TERMOMETRIA

Temperatura	A la sombra		Cielo descubierto
	1939	1940	1940
Máxima del año	29°	26°	42°
Mínima del año	2°	5°	0°

HIGROMETRIA

Humedad del aire	1939	1940
Máxima del año	95	84
Mínima del año	17	29

BAROMETRIA

Presión atmosférica	1939	1940
Máxima del año	771	772
Mínima del año	750	758

PLUVIOMETRIA

Milímetros de agua caída	1939	1940
Total hasta la fecha	111,9	195,7
Total en el año	1.058,1	

AGUA CAIDA EN 1939 Y EN LO QUE VA CORRIDO DEL PRESENTE AÑO

Meses del año	1939		1940	
Enero	31,2	milímetros	4,0	milímetros
Febrero	57,3	„	74,3	„
Marzo	10,0	„	29,3	„
Abril	13,4	„	88,1	„
Mayo	253,3	„		„
Junio	163,8	„		„
Julio	94,9	„		„
Agosto	196,6	„		„
Septiembre	70,3	„		„
Octubre	145,9	„		„
Noviembre	1,4	„		„
Diciembre	17,0	„		„
TOTAL	1.058,1	„	195,7	„

Mareas en el puerto de Lota, correspondientes al mes de Mayo de 1940

Fechas	Alta marea		Alta marea		Baja marea		Baja marea	
1	6h.	07m.	17h.	59m.	12h.	02m.	0h.	06m.
2	6	54	18	49	12	47	1	02
3	7	32	19	34	13	25	1	47
4	8	05	20	11	13	58	2	27
5	8	37	20	47	14	26	3	05
6	9	08	21	21	14	55	3	40
7	9	39	21	55	15	23	4	16
8	10	10	22	30	15	51	4	51
9	10	43	23	08	16	20	5	27
10	11	17	23	20	16	53	6	07
11	11	49	23	58	17	28	6	53
12	12	37	0	45	18	11	7	46
13	13	34	1	40	19	06	8	47
14	14	44	2	44	20	18	9	53
15	15	58	3	56	21	42	10	56
16	17	07	5	07	23	06	11	20
17	18	07	6	12	23	53	12	18
18	19	—	7	11	0	44	13	23
19	19	49	8	05	1	31	14	20
20	20	38	8	58	2	16	15	12
21	21	22	9	47	3	—	16	02
22	22	08	10	36	3	44	16	52
23	22	52	11	20	4	28	17	40
24	23	24	11	37	5	12	18	29
25	0	14	12	23	5	57	19	20
26	1	07	13	10	6	45	20	13
27	2	04	14	—	7	39	21	09
28	3	07	14	55	8	45	22	05
29	4	12	15	54	9	59	22	58
30	5	13	16	56	11	15	23	20
31	6	04	17	52	11	47	0	22

La Opinión

PUBLICACION DE LA COMPAÑIA CARBONIFERA E INDUSTRIAL DE LOTA

INFORMACIONES Y FOTOGRAFIAS DE LOTA, CORONEL Y CURANILAHUE

Año XV | Edición de 8 páginas PRECIO: 20 centavos | Lota Alto, 1.º de Junio de 1940 | Núm. 334

Notas de Actualidad

Contra las Epidemias

Aunque mucho se ha progresado en los últimos años en lo referente a hábitos higiénicos de las familias obreras de Lota, siempre suelen observarse casos de gran descuido en esta materia. Y así ha ocurrido que en los últimos meses se han producido algunos casos de tifo exantemático, enfermedad que sólo puede presentarse cuando el aseo es demasiado deficiente.

Es posible que el contagio del tifo exantemático lo haya recibido un habitante de Lota en otra localidad, pero, en todo caso, se ha visto que él se ha desarrollado cuando no se han tomado precauciones higiénicas adecuadas.

Estas precauciones consisten principalmente en mantener las habitaciones en perfecto estado de limpieza, y en hacer desinfectar sin demora la ropa y útiles domésticos si se nota que en ellos existe el insecto que propaga aquella epidemia y cuyas características todos conocen por haber sido descrito en los numerosos volantes que se reparten continuamente en las Poblaciones de la Compañía.

Iguales precauciones deben adoptarse cada vez que se presente en una familia un caso de tuberculosis, tifoidea, o de cualquiera enfermedad infecciosa.

En Lota Alto no es disculpable un descuido en esta materia, ya que las desinfecciones de las casas, de las ropas y de las personas mismas son efectuadas gratuitamente por la Brigada Sanitaria del Establecimiento.

Basta con avisar a cualquiera de los funcionarios, o Secciones del Bienestar que atienden la salubridad (Médicos, Visitadora Social, Población, Hospital, Oficina Central), que se desea hacer una desinfección para que inmediatamente se proceda a ella, sin costo alguno para el interesado.

Debemos recordar que el procedimiento de desinfección el gas cianhídrico en la Cámara "Zyklón" de la Compañía no perjudica ni altera en absoluto las ropas y menaje por delicados que sean.

Cuando se trata de las personas, en la Casa de Babos del Establecimiento encontrarán atención completa, sin costo ni molestia alguna.

Se evitarían graves dolencias y especialmente la desgracia de perder un ser querido o necesario para el sostenimiento del hogar si se aprovecharan estos elementos para combatir las epidemias.

Educación Sanitaria

Cuidado de la Piel y del Cabello

La falta de limpieza de la piel y del cabello no debiera tolerarse entre los alumnos de una escuela.

La presencia de pedículos o piojos en la cabeza y en la ropa de los niños no debe permitirse, pues aún en los hogares de más modestos recursos se puede disponer de una mezcla de petróleo y vinagre para destruir los parásitos de la cabeza, así como es muy fácil hervir la ropa para eleminar **los que pudieran** encontrarse en los vestidos.

La sarna es una afección muy frecuente entre los alumnos de las escuelas.

Para prevenirla hay que tener presente las siguientes reglas:

1.°—Evítese el contacto directo con personas sarnosas o sospechosas, y en general, con toda persona sucia.

2.°—No se usen toallas, pañuelos, ropa de vestir ni de camas en común con otras personas.

3.°—Lávense las manos con agua y jabón cada vez que se haya tomado algún objeto sospechoso de contagio, como ropa sucia, o se haya puesto en contacto con perros, gatos u otraos animales.

La sarna es perfectamente curable siempre que después del tratamiento que, de ordinario dura tres días, se cambie totalmente la ropa interior y de cama por otra que haya sido bien lavada y hervida. Sin este requisito indispensable no hay curación posible.

N. L. de Sch.

Seguridad ante todo

SIEMPRE HAY UNA CAUSA QUE PRODUCE EL ACCIDENTE

La salud y los accidentes

Que cosa más natural es oír hablar de las diversas maneras de conservar la salud y defenderse de las enfermedades que asedian al hombre. Mientras la ciencia médica perfecciona día por día los medios de lucha contra las dolencias humanas, existe también una terapéutica doméstica, es decir una serie de preceptos y reglas que de padres a hijos y de casa en casa se vienen repitiendo desde siglos, para aliviar nuestras propias dolencias. En esta medicina casera entra por mucho el tilo, la mostaza, las cataplasmas, los masajes con aguardiente, etc.

Todo el mundo se cree autorizado para dar a otro un remedio casero que a él, en igual caso, le produjo una cura maravillosa; y como decimos, ésto, a nadie le llama la atención, a pesar de que el Código Sanitario podría castigarnos por el ejercicio de una profesión para la cual no hemos sido titulados ni autorizados...

Sin embargo, en materia de accidentes, que en la mayoría de los casos dañan más que las enfermedades nuestra salud y economía, nadie acierta a dar consejos o a transmitirse recetas domésticas para librarnos de los accidentes del trabajo.

Nuestra familia, nuestra patria, nuestro taller nos necesitan; debemos ser prudentes y seguir los sanos consejos de la experiencia y volver a casa tan sanos como salimos para el taller o la mina. Si en todas partes se tratara de evitar accidentes, com se trata de evitar resfríos, corrientes de aire y pasmos, en la casa y en la fábrica o en la mina, los accidentes bajarían más todavía. Si así como es corriente hablar de enfermedades y de remedios hasta en la mesa, lo que es ciertamente chocante, se hablara de los accidentes, de sus causas y de los medios de prevenirlos, se haría un gran servicio a los trabajadores.

No basta que en las minas de cobres se produzcan más accidentes que en el carbón; no basta que Lota tenga un porcentaje más bajo entre las demás minas; no basta que en 1939 hayamos tenido 300 accidentes menos que en 1938, es necesario ir todavía más lejos para rebajar más aún la cifra de los accidentes.

Hay accidentes propios de las minas que no pueden evitarse. Los derrumbes de tosca seguirán produciéndose, a pesar de todos los medios con que se les quiera poner atajo. Los inmensos bosques de la Compañía aseguran para siempre una generosa provisión de maderas para el entibado de la mina. Hay también accidentes del transporte y de la elevación del carbón; y en muchísimo menor escala (uno o dos por mil) los debido a la explosión del grisú, polvo del carbón o electricidad; pero hay una serie de accidentes que deben y pueden evitarse, porque éllos ocurren debido solamente a olvido de ciertas reglas elementales.

Un obrero dice a otro que espere, porque va a cortar la corriente eléctrica. Cuando vuelve lo encuentra fulminado y tomado del cable. Había tratado de levantarlo, cuando aun la corriente estaba puesta.

Otro obrero fué golpeado por un carro en banda, en circunstancias que por el declive de una mediahoja llevaban un carro cargado con rieles. Se les había ordenado hacer el traslado de los rieles a mano y no en carros; en todo caso, los obreros debían haber ido detrás del carro y no delante sujetándolo.

Un corredor de fuego, en vez de llevar los fulminantes en el maletín de cuero que se les dá especialmente con tal objeto, los había puesto simplemente en el bolsillo del pantalón, junto con una pila eléctrica que indebidamente usaba para disparar, ya que a cada disparador se le dá un magneto a mano para disparar con seguridad.

Otro tiró por el suelo unas tablas con clavos; y, luego, sin fijarse, pisó una de ellas, desgarrándose las carnes; el de más allá, se puso a afilar unas herramientas, sin llevar anteojos y le saltó una esquirla de hierro al ojo, perdiéndolo.

Podríamos seguir precisando casos tomados estrictamente de nuestra realidad. Pero con lo dicho basta para probar que no nos cuidamos lo suficiente contra los accidentes, así como nos cuidamos contra las enfermedades.

Viajero.

¡Roto!

(de Pierre Cbili)

Un aristocrático señor llegó a bordo con su hijo, a quien como un castigo deseaba embarcar.

Nuestro buque no es un establecimiento penal, señor — le dijo el comandante. Mis hombres son todos honrados y honestos.

Porfió y rogó el señor.

Se lo admitiremos. Será una lección para Ud. y para todos los que piensan que nuestros tripulantes son una horda de bribones. Su hijo se convencerá de lo contrario y muy pronto.

Y así fué como Ugartea ingresó de grumete. El mismo día de su embarque se dió cuenta de la diferencia entre sus hábitos de aristócrata y los de la humilde gente que le rodeaba. Sus delicadas manos no se avenían con el áspero trabajo. En el entrepuente, a las horas de rancho, sentíase molesto y humillado al tener que alternar con hombres de modales toscos y ordinarios. En vez de buscar la amistad de sus camaradas y asimilar sus costumbres a las de ellos, y tomar con alegría su nueva vida, se aislaba, malhumorado y silencioso. Los marineros tomaron su actitud por orgullo y menosprecio y comenzaron por mofarse de sus aires principescos, sobrenombrándole "el futre".

Agonizaba de muerte Ugartea cuando tenía que subir "por alto" a las vergas y velamen, trepando por las flexibles escalerillas de cordel de los flachastes. A algunos metros de altura, el terrorífico vértigo íbalo dominando, envolviéndolo como un pulpo entre sus tentáculos pavorosos. La cubierta del buque,

Soc. IMP. Y LIT. "CONCEPCION" — Freire esq. Castellón — Casilla 496 — Concepción — 1940

SABINA VEGA BUSTOS
MODISTA
Diplomada en la Academia Profesional de Lila Porras — Santiago
Profesora Modista de Corte y Confección. Recibe alumnas mensuales o por el curso completo. Curso rápido de seis meses para las personas que posean alguna práctica en confecciones. Ofrece sus servicios en modas. Especialidad en elegancia y trajes sastre.
PRECIOS MODICOS — ANIBAL PINTO 161 — LOTA

a medida que ascendía, se empequeñecía; la veía moverse abajo, como un péndulo siniestro. Tan luego su cuerpo era impulsado por el balance contra los obenques, como era impulsado al lado opuesto, quedando sus espaldas inclinadas sobre el mar, prontas a desplomarse. Y mientras más subía, más el vértigo de él se posesionaba. Zumbábanle los oídos; el estómago como vacío, parecía subírsele a la garganta reseca, ahogándole, extrangulándolo. Con ansia y crispaciones de ahogo se aferraba a morir de las jarcias con manos trémulas. El abismo lo atraía. Imperativamente lo llamaba, diciéndole: "Suéltate... Mátate..." Transpiraba de espanto y no se atrevía a mirar al mar que, muy abajo, era una ondeada sábana azul orlada con espumas blancas; ni mirar a la cubierta del buque, sobre la cual, abajo, bastante abajo, los hombres se divisaban como pequeños puntos proyectados; ni al levantar la vista al cielo que parecía moverse. Todo era movible. A trecho todo giraba a su torno, causándole desvanecimientos mortales y unas náuseas y unos deseos invencibles de rendirse, soltarse, caer y estrellarse contra la cubierta o hundirse en la abominable sábana azul que lo incitaba y lo llamaba a desplomarse.

Ocultaba a los demás este espantable sufrimiento para no ser tildado de cobarse. Pero todos lo adivinaban y uno lo sabía perfectamente: un muchacho muy listo para trepar como una ardilla por las jarcias, lo que le había valido el nombramiento de "capitán del sobre" de la verga más chica, la más alta, tan alta que en las alturas significaba un débil alfilerillo, siendo que era un robusto modero. Llamábase Juan Chandía. Era bueno, sano, limpio, risueño y de un genio muy despierto.

En un corrillo a proa, alguien, chacoteándose, golpeó en la cabeza a Ugartea. Los marineros tienen entre ellos juegos de colegiales traviesos. "El futre" se volvió colérico y con airada mirada buscó al culpable. Pensó Ugartea que él había sido quien habíalo golpeado y le descargó una bofetada, bañándolo en sangre. Se trabó la pelea. Era corpulento "El futre" y golpeaba con ventajas al "capitán del sobre" que, por su estatura y peso, semejaba un ternerillo bravo frente a un gran toro embravecido. A pesar de la gran cantidad de sangre que manaba por boca y narices, no cejábale Chandía.

¡Mata al "futre"...!

¡Pégale fuerte al conde!...

¡Cancélalo, Chandía!...

Al desorden acudió el capitán del buque.

—¿Qué significa esta pelea?

—Es que este "Roto" me pegó primero en la cabeza, mi Capitán.

—¿A quiénes llamas roto?

—A todos estos... son unos rotos... Estoy harto de esta vida entre esta gente. ¡Rotos!... Unos rotos despreciables, vociferaba Ugartea, poseído todavía de furia...

El Capitán le dijo calmosamente:

—No es un insulto el tuyo. Muy al contrario. Pero, si como un insulto, lo dices, debes saber que si rotos son ellos, lo somos todos; pues, todos pertenecemos a una misma raza. Le has pegado a uno de tus compañeros que es más débil... Vas a ser castigado.

—Contramaestre, castigue a este hombre con media hora en el penol del sobre.

Se alejó el Capitán. El contramaestre le ordenó a Ugartea: ¡Jarcias! ¡Arriba!...

Empalideció... Pero era valiente... Un hombre que desafía las alturas, que sabe que minuto tras minuto se juega la vida, incapaz (a causa de una enfermedad, de la que no es culpable), de substraerse a las influencias del vértigo y que callado obedece sin delatar su espantable pánico, es un hombre de voluntad enérgica... Era, sin duda, enérgico aquel "futre".

Se tomó del primer flechaste y comenzó a subir lentamente.

¡Más ligero por las jarcias!... gritábale el contramaestre.

Se apresuró Ugartea. Sin mirar, adivinaba que abajo cientos de ojos lo observaban y no quería aparecer cobarde ante aquellos a quienes había insultado recientemente.

¡Suba pronto!...

Las piernas le flaqueaban. Enredábase en las flexibles flechastes. El terrible mal empezaba a dominarlo. Todo iba empequeñeciéndose abajo... Llegó a la cofa jadeante. Continuó subiendo. Angostábanse las escalerillas alquitranadas. El buque tenía los vaivenes de un trapecio, al cual a cada instante le comunicaran mayores impulsos. El vértigo lo dominaba más y más intensamente... Llegó a las crucetas... La cabeza se le iba... Un angustioso desvanecimiento le enfriaba el cuerpo... "Suéltate... Mátate..." le decía el abismo que lo atraía insaciable... Todo oscilaba... Continuó subiendo... alcanzó a la cruz del sobre...

Chandía a ratos levantaba la vista a la altísima y pequeña verga. Ugartea era un punto, allá muy arriba... No se decidía a salir a la punta de la verga...

¡Salga al penol!... le gritó el contramaestre. Obedeció... Tembló... Su cabeza lo abandonaba... El horrible abismo lo llamaba... "Suéltate... Mátate..." Quien sabe si era preferible morir a soportar aquellas angustias espantosas. Pero el incontrarestable instinto de vivir, el pánico de morir lo inducía a tomarse firmemente de cuanto estaba al alcance de sus trémulas manos. Sintió un desfallecimiento mortal. Todo se obscureció a su alrededor... Soltó las manos...

¡"El futre" se cae!... gritaron aterrados varios.

Como un volador, con la rapidez de un gato montés, un hombre que era un relámpago, subió por las jarcias. En pocos instantes estuvo en el sobre. Ugartea pendía, enredado milagrosamente de unos cabos de maniobra. Unos momentos más y se desplomaría, matándose. El hombre lo tomó y enderezó. Apuntalándolo, bajó lentamente, flechaste tras flechaste, soportando, rendido de fatiga, todo el peso de aquel cuerpo semi inanimado. Era Chandía, el "roto" Chandía, que todavía sangraba.

¿Qué pensáis ahora de los rotos? — le preguntó el contramaestre a Ugartea al volver éste de su desfallecimiento. Por toda contestación, Ugartea le estiró amistosamente la mano a Chandía, al generoso roto que habíale salvado la vida...

El capitán de los sobreros correspondió al apretón de manos con una sana sonrisa:

—Ahora "futre" — le dijo — te diré que no fui na yo el que te pegara en la cabeza endenante, jué Fermín Flores... Pa otra vez te fijáis mejor... Sos muy arrebatao...

En su nobleza de roto bueno, olvidaba, sin tomar en cuenta su acción generosa, posponiéndola a un hecho insignificante.

Ugartea no se aisló más de sus compañeros. Aprendió a estimarlos. Y aprendió que eran buenos a carta cabal; con empujes de gigantes y almas de colegiales.

De la Guerra del Pacífico

Toma del Morro de Arica

7 de Junio de 1880

El General Baquedano ordena al Coronel Pedro Lagos se apodere de la plaza fuerte de Arica, que posee parapetos y fuertes poderosos y una guarnición de valientes soldados.

Una línea de fuertes bordea la playa y junto al mar se alza un bravío peñón de 139 metros de altura, que defiende a la plaza por el sur. El Morro está totalmente cubierto de minas y de parapetos de sacos de arena y con cañones bien situados, desde donde es fácil defenderse y desafiar cualquier asalto.

El Coronel Bolognesi manda la plaza y a los dos mil defensores.

La atacan el 3.º y 4.º de Línea, tres, escuadrones y, de reserva, el Lautaro.

La víspera del cobate, el 6 de Junio, los asaltantes pernoctan detrás de los cerros para atacar el Morro, al amanecer.

Con la primera luz del alba del día 7, se movilizan el 3.º y el 4.º de Línea contra el fuerte Ciudadela que alza mole sombría a mil metros. Al punto se abre el fuego y los asaltantes van trepando por la pendiente escabrosa, abriéndose paso con los corvos y las bayonetas.

Nada les detiene ni las minas que estallan ni el fuego de la fusilería, ni el tumulto de los defensores que resisten tenazmente aquella carga titánica del indomable roto.

En esa vertiginosa carrera hacia la cumbre del Morro Gordo, ha caído el bravo Comandante del 4.º San Martín.

En cincuenta y cinco minutos toda la insensible y potente fortaleza está tomada, arriado el pabellón enemigo, muerto el bravo Coronel Bolognesi y la bandera de Chile flameando con la brisa del mar en lo alto de la roca.

El buque peruano Manco Capac, fondeado en la bahía, abre las válvulas y sus tripulantes con el comandante se entregan prisioneros.

Con la toma de Arica y batalla del Campo de la Alianza, queda rota la unión de peruanos y bolivianos y todo el sur del Perú hasta el Río Sama cae en poder de Chile.

Himno del Minero de Lota

(Letra de Daniel Tapia Maturana)

(Música de Inés T. de Rosa Reed)

CORO

Los mineros queremos honrar
Al que sigue la ruda labor
De extraer bajo el fondo del mar
El carbón, el carbón, el carbón.

I

Trabajando las minas de Lota
Se oye ronco y febril martilleo
Del obrero que lanza su nota
Al abrir el tenaz laboreo.
No le arredra el temor de que arda
El grisú, su enemigo más cruel,
Que el minero jamás acobarda
Porque sabe el peligro vencer.

II

Al esfueerzo y valor del minero
Debe el mundo su rápido andar.
El carbón se convierte en dinero
Y da impulso al vivir nacional.
El carbón mueve el buque y el tren,
De la fábrica enciende el fogón.
Ya se emplee en mover o hacer bien
Luz y avance da siempre el carbón.

III

Por el bien de su patria y hogar
Alza listo el viril borretero,
A través del venero triunfal,
Su alma noble y su pecho de acero.
A la luz de su lámpara sigue
Día a día con rápido afán
Tras la veta que activo persigue
Con la fe de valiente titán.

CASA DE POMPAS FUNEBRES
DE DANIEL RIVAS S.
Esta Casa cuenta con servicio propio de Primera, Segunda y Tercera clase.
Flamante carroza mortuoria, motorizada, que desde esta fecha está a disposición del público en mis talleres de **Aníbal Pinto 171**
También ha abierto un local especial para trabajos baratos en calle **Aníbal Pinto,** al lado de la **Botica Chile.**
Donde se atenderá económicamente al público de escasos recursos.

Seguridad ante todo
CON INTELIGENCIA Y PRECAUCION
TODO TRABAJO ES SEGURO

CRONICA LOCAL

El Cuerpo de Bomberos "Matías Cousiño" ha cumplido 45 años de vida

Lo que ha sido y lo que es esta noble institución. — Algo de historia. Primera oficialidad. — La actual. — Celebración del aniversario.

Durante el ejercicio de escalas

Acaba de cumplir cuarenta y cinco años de vida una de las más prestigiosas de las instituciones de la localidad: el Cuerpo de Bomberos "Matías Cousiño", la que a través de estos nueve lustros ha logrado conquistarse todas las simpatías de nuestro pueblo, por la obra humanitaria y desinteresada que siempre ha desarrollado.

El Cuerpo de Bomberos "Matías Cousiño" fué fundado el 12 de Mayo del año 1895, siendo el motivo principal de su fundación un incendio de ciertas proporciones que se produjo por aquellos días. La feliz idea de la fundación de un Cuerpo de Bomberos fué llevada a la práctica por una cincuentena de esforzados ciudadanos, los que talvez ni soñaron que aquella idea que habían cristalizado en hechos llegara hasta nuestros días, admirada, respetada y querida por todo un pueblo y considerada como un modelo entre sus congéneres de la región y aun del país mismo.

Por la oficialidad del Cuerpo de Bomberos han desfilado en distintas épocas hombres para los cuales se guarda eterna gratitud en las filas bomberiles; hombres que han dado lo mejor de su vida por el engrandecimiento de la institución; que la han querido, la han cuidado como algo propio, con aquel desinterés personal, que es propio solamente entre verdaderos bomberos.

Entre estos hombres podemos recordar a don Jorge Walker, don Germán Schultz, don José F. Fuentes, don Juan Contreras, entre los que hace más tiempo han emprendido el camino del descanso eterno, y los últimamente fallecidos, don Abelardo Briones y don Juan Antonio Navarro.

Estos dos últimos grandes bomberos merecen párrafo aparte, pues todo lo que se diga sobre ellos es poco, porque como nadie supieron honrar con creces la noble cotona bomberil. Su ejemplo se mantiene vivo en las filas bomberiles y los que quedan en la brecha se inspiran en sus memorias para sacar fuerzas para proseguir en la labor.

La Primera Oficialidad

Reunidos los iniciadores de la idea y adherentes a ella, después de una proclama que se lanzó al pueblo, en el entonces Teatro Nacional, el 12 de Mayo de 1895, se eligió la siguiente oficialidad:

Director, señor Guillermo E. Raby.
Capitán, señor Benigno Tapia.
Teniente 1.°, señor Martín Raby.
Teniente 2.°, señor Jorge Walker.
Teniente 3.°, señor Miguel Urizar.
Ayudante del Capitán, señor Scucundino Araneda.
Ayudante 1.°, señor Alberto García.
Ayudante 2.°, señor Bernadino Coppelli.
Ayudante 3.°, señor Rosendo Tornería.
Tesorero, señor Pablo Turón.
Secretario, señor Bernardo Pallarés.

Oficialidad actual

No nos vamos a referir en particular a cada uno de los oficiales que componen la actual oficialidad, pues el pueblo entero conoce su gran labor que desarrollan por la institución. Queremos referirnos, sí a los capitanes, señores Wilson y Perfetti, dos voluntarios que han sido por muchos años, y siguen siendo las verdaderas columnas en que descansa el prestigio y el buen nombre del Cuerpo. Ellos han sido también de aquellos que han dedicado todos sus mejores afanes para que esta obra continúe a través de los años, siempre en camino ascendente.

La oficialidad actual está compuesta de la manera siguiente:

Capitán honorario con acción de mando, señor J. Isidro Wilson.
Director, señor Jorge Barra Binney.
Capitán, señor Juan Perfetti Mencari.
Secretario, señor Caupolicán Retamal Guillet.
Tesorero, señor Antonio Astorga Benítez.
Teniente 1.°, señor Oscar A. Díaz Wolle.
Teniente 2.°, señor Leoncio Garrido Vera.
Teniente 3.°, señor Atricio Hernández H.
Teniente de Máquinas, señor Juan Vega Hermosilla.
Ayudante 1.°, señor Alfredo Quezada Adriazola.
Ayudante 2.°, señor Armando Pinto Romero.
Ayudante 3.°, señor Juan A. Toledo Pena.
Ayudante del Capitán, señor Fernando Fuentes Torres.
Abanderado, Sr. Armando Fuentes Torres.

Celebración del Aniversario

La celebración del aniversario del Cuerpo no adquirió los caracteres que en realidad debiera haber alcanzado, debido en gran parte a que en la actualidad se encuentra sin cuartel, pues, como es sabido, con el terremoto último éste quedó semidestruido, el que en la actualidad se está reconstruyendo. Por otra parte también influyó el mal estado de las calles con motivo de los trabajos de pavimentación que en la actualidad se ejecutan.

Un Desfile y Ejercicio de Escalas

En la mañana se realizó frente al Desayuno Escolar, en calle Prat un desfile de todas las secciones del Cuerpo sin material, el que fué correctamente ejecutado ante los jefes superiores del Cuerpo y autoridades civiles y militares. A continuación la Segunda Sección desarrolló un pequeño ejercicio de escalas volantes, que fué muy aplaudido por el numeroso público que se había estacionado.

El Vermouth de Honor

En el Club Social se ofreció un vermouth de honor a las autoridades, el que fué ofrecido por el Capitán honorario, señor Wilson, por medio de una brillante improvisa-

Otro aspecto del ejercicio de escalas

ción. Contestó en nombre de las autoridades el señor Alcalde don Julio Rivas, quien se expresó en brillantes términos hacia el Cuerpo de Bomberos, elogiando la noble y abnegada labor que desarrolla entre nosotros.

El Almuerzo en el Acevedo

A las 13 horas se sirvió en los amplios salones del Deportivo Luis A. Acevedo, un regio almuerzo, al cual asistieron la casi totalidad de los voluntarios. Asistieron especialmente invitados, el señor Alcalde, señor Capitán de Carabineros, señor Administrador del Agua Potable, Ingeniero constructor del Cuartel, señor Marchant; Secretario del Cuerpo de Bomberos de Coronel, señor Ceballos; señor Juan Bta. Partarrieu, señor Presidente del Acevedo, etc.

Transcurrió esta manifestación dentro de un ambiente de la más franca camaradería, como sucede siempre en estas reuniones entre bomberos, haciendo todos los comensales los mejores votos por el engrandecimiento y prosperidad cada día mayores del Cuerpo.

En la hora oportuna ofreció la manifestación el director señor Jorge Barra, siendo muy aplaudido al terminar su brillante y chisotsa peroración. Hablaron además los voluntarios, señores: Samuel Novoa, por la Tercera Sección; Luis Leiva, por la Primera Sección; Enrique Alveal, por la Segunda Sección; el Capitán de Carabineros, señor Villanueva, quien fué portador de un cariñoso saludo de Carabineros de Chile; Secretario del Cuerpo de Bomberos de Coronel, señor Ceballos, a nombre de la entidad hermana; señor Hipólito Carrasco, el voluntario más antiguo que va quedando en las filas; don Fernando Fuentes, a nombre de la prensa, etc. El Capitán honorario, señor Wilson hizo una disertación sobre los deberes del bombero y rindió un cálido homenaje de recuerdo a los primeros hombres que se sacrificaron por formar el Cuerpo, a algunos de los cuales conoció personalmente, instando a los voluntarios seguir el ejemplo de aquellos para que fueran dignos sucesores de tales hombres, cuyo recuerdo debe ser como un guía para los bomberos lotinos.

El Ex-Jefe del Departamento de Arquitectura señor Wilfred Geisse se aleja de nuestro pueblo

El señor Wilfred Geisse, que por espacio de más de ocho años desempeñara el cargo de Jefe del Departamento de Arquitectura del Establecimiento, se alejará en breve de nuestro pueblo para radicarse en la capital.

El alejamiento del señor Geisse ha sido hondamente lamentado entre nosotros, porque todos cuantos tuvieron oportunidad de conocer su trato fino y amable y su don de gentes, pudieron apreciar en él al caballero, al hombre correcto y al amigo sincero.

Como Jefe del Departamento de Arquitectura se reveló como un profesional inteligente y competente en su profesión, siendo prueba de ello las numerosas construcciones que en Lota son testigos de su eficiente labor.

Pero donde más se ha sentido el alejamiento de este caballero ha sido, sin lugar a dudas, entre el personal que tuvo a sus órdenes en la Sección Construcciones, el cual le ha hecho objeto de cariñosas y sinceras manifestaciones de aprecio, como demostración de su sentir ante la partida del jefe ecuánime, justo y caballeroso en todo orden de cosas.

Por otra parte, las relaciones sociales de la familia Geisse le han ofrecido simpáticas manifestaciones, en las que se han sintetizado todos los afectos de que gozó en nuestros círculos sociales durante su permanencia en nuestro pueblo.

Nuestro periódico, por su parte, desea al señor Geisse, a su distinguida esposa y familia, una grata estada en la capital y los mejores augurios de toda clase de venturas en el futuro.

Miguel Saavedra S.

Ha sido uno de los muchachos que más ha hecho entre nosotros por el viril deporte de la defensa propia.

Y no es que Miguel Saavedra haya alguna vez calzado los guantes, sino que desde fuera del ring, tanto durante el desarrollo de las veladas mismas, como en los gimnasios, ha sido el que ha estado siempre con los muchachos que necesitan de consejos o de instrucciones para su mejor desempeño.

Hace ya unos cuantos años que Saavedra es entrenador del "Estanislao Loayza". El ha sido quien ha formado a unos cuantos de los que ahora son valores efectivos dentro del cuadrilátero. Hacemos mención de él y aún nos hemos atrevido a publicarle un cliché, sabedores de la innata modestia que le caracteriza, pero no se puede por menos; pues estas breves líneas son para dar a conocer a un muchacho de esfuerzo, un verdadero enamorado de todo lo que se refiere a box, a ring, a bofetada científica, etc.

Miguel Saavedra puede presentarse como un ejemplo de tenacidad y de deportista a carta cabal; de aquellos que siguen tenazmente en la tarea, pese al tiempo o a los reveses de la suerte.

En la actualidad Saavedra trabaja con más bríos que nunca. Confía en su gente. Sueña con sacar campeones. Es constante y si los muchachos le obedecen lo conseguirá. De esto no hay duda alguna.

RELOJERIA BARBIER

Avisa a su distinguida clientela que ha recibido un extenso surtido en artículos finos de cristalería y plaqué. — Ocasión única, un verdadero réclame. Anillos de plata con iniciales, fondo azul y rojo en $ 25.—

Compre reloj nuevo en la RELOJERIA Y JOYERIA BARBIER

Guillermo Barbier W.

Escuela "Matías Cousiño"

Curso Nocturno para Adultos

Los siguientes alumnos han sobresalido por su buena asistencia y excelente aplicación durante el primer trimestre del año en curso:

I Curso

—Luis Palma R.
—Ramón René Vega G.
—Humberto Luna V.
—Segundo Seguel S.

II Curso

—Abdón Alarcón A.
—Fernando Briones B.
—José Otárola R.
—Celso Otárola R.
—José Vega S.

III Curso

—Manuel 2. Carrillo A.
—Medardo Medina M.
—Eleuterio Mardones A.
—Rolando Inzunza C.

Fallecimientos

DON VICTOR SOTO GUZMAN

Después de soportar una larga y tenaz enfermedad, contra la que nada pudo la ciencia médica, ha dejado de existir el antiguo operario del Establecimiento de Lota don Víctor Soto Guzmán.

Fué don Víctor Soto uno de los más antiguos operarios del Establecimiento, habiéndose desempeñado por más de treinta años en la Sección Maestranza, donde ha dejado el recuerdo entre sus compañeros de trabajo de su hombría de bien, trato afable, y de hombre correcto y honrado en todos sus actos.

Dentro de la sociabilidad lotina perteneció a varias instituciones obreras y deportivas, siendo siempre en cada una de ellas un elemento de valer y entusiasta.

Sus funerales revistieron especial solemnidad, concurriendo a ellos la casi totalidad de sus compañeros de trabajo y socios de las instituciones que le contaron en su seno.

Presentamos a sus familiares las expresiones de nuestra condolencia más sentida.

DON GALVARINO CASTILLO BLACKWOOD

Víctima de un lamentable accidente del trabajo, ha dejado de existir en el mineral de Lirquén, el joven don Galvarino Castillo Blackwood, hijo del señor Emilio Castillo, Jefe de la Sección Maquinaria del Establecimiento.

La repentina muerte del joven Castillo ha sido hondamente lamentada entre nosotros, pues a pesar de su juventud, muchos pudieron apreciar en él sus singulares dotes de inteligencia y nobleza de alma, cualidades que seguramente le hubieran hecho triunfar en la vida.

Presentamos a su señor padre y familia nuestra condolencia.

DON EDUARDO NOVOA ALVAREZ

Ultimamente ha dejado de existir el señor Eduardo Novoa Alvarez, despues de soportar una larga y cruel enfermedad.

Se desempeñaba el señor Novoa como capataz de la Sección Pique Grande Carlos, donde había logrado captarse general aprecio entre sus jefes y compañeros de trabajo.

Sus funerales se vieron concurridísimos, siendo ello una prueba elocuente del pesar con que se ha visto su alejamiento.

Sus familiares nos piden expresar sus más sinceros agradecimientos a todas las personas que se sirvieron asistir a sus funerales.

Cumplimos gustosos dicho encargo.

Dr. José Zemelman

Medicina interna y niños

Monsalves 141

Erogaciones

El operario don Juan de la Rosa Hernández, que trabaja de caminero en el Pique Grande Carlos, agradece muy sinceramente a sus compañeros de trabajo, por la erogación que hicieron en su favor con el fin de ayudarle durante su enfermedad.

Los erogantes fueron los siguientes:

J. Pinto, $ 2.—; M. Rodríguez, 2.—; G. Meza, 2.—; P. Gallardo, 2.—; N. Bello, 2.—; O. Sáez, 2.—; D. Cárdenas, 2.—; J. Hermosilla, 2.—; L. Toledo, 2.—; I. Santibáñez, 2.—; P. Barrera, 5.—; M. Ruiz, 2.—; A. Sandoval, 2.—; J. Toledo, 2.—; J. Díaz, 2.—; M. Véjar, 2.—; E. Oliva, 2.—; J. Rodríguez, 2.—; L. Peña, 2.—; A. Arévalo, 2.—; J. Bravo, 2.—; R. Pedreros, 2.—; M. Chávez, 2.—; M. Henríquez, 5.—; F. Torres, 2.—; A. Medina, 1.—; F. Pedreros, 2.—; A. Henríquez; 2.—; M. Aravena, 2.—; P. Gallardo, 2.—; P. Vidal, 1.—; C. Concha, 1.—; J. Chandía, 2.—; L. Alveal, 1.—; O. Carrasco, 1.—; S. Ponce, 2.—; D. Salgado, 2.—; V. Oñate, 2.—; E. Rodríguez, 3.—; E. Ramírez, 2.—; L. Oñate, 2.—; G. Rodríguez, 2.—; P. Huenchual, 4.—; M. Villa, 2.—; C. Rodríguez, 2.—; M. Seguel, 2.—; B. Godoy, 2.—; J. Ramírez, 1.—, y A. Rodríguez, 2.—

Don Víctor Sepúlveda Lozano, que trabaja de carpintero en la Sección Construcciones, desea hacer públicos sus agradecimientos hacia algunos de sus compañeros de trabajo, que por medio de una erogación han querido ayudarlo, por encontrarse accidentado e imposibilitado para trabajar.

Erogaron los siguientes:

A. Montoya, $ 5.—; J. Flores, 10.—; V. Mercado, 2.—; T. Acevedo, 2.—; F. Lazo, 5.—; A. Venegas, 2.—; V. R., 2.—; R. V. M., 2.—; N. Monrroy, 2.—; José Flores, 2.—; E. Meza, 2.—; J. Torres, 2.—; C. Lazo, 3.—, y S. Fuentealba, 2.—

Don Celso Oviedo Soto, que presta sus servicios como celador en la Sección Población, agradece muy sinceramente a su jefe, empleados y compañeros de trabajo, la erogación que han hecho en su favor, para llevarle una ayuda en vista de encontrarse enfermo desde hace algún tiempo.

Erogaron las siguientes personas:

C. Duarte, $ 5.—; P. Casanueva, 5.—; J. Ríos, 5.—; L. Demetrio, 5.—; E. Lorenzen, 5.—; J. Díaz, 5.—; J. Rodríguez, 10.—; J. Silva, 5.—; M. Arredondo, 5.—; C. Ramírez, 5.—; N. N., 9.20; J. González, 5.—; J. Correa, 4.—; L. Galaz, 3.—; L. Garrido, 3.—; L. Uribe, 3.—; J. Garcés, 3.—; E. Sáez, 3.—; P. Luengo, 3.—; G. Cancino, 2.—; R. Henríquez, 2.—; J. Lillo, 2.—; C. Véjar, 2.—; L. Quintana, 2.—; G. García, 2.—; J. Correa, 2.—; E. Yáñez, 2.—; A. Cancino, 2.—; J. Palacios, 2.—; J. Escobar, 2.—; D. Fuentes, 2.—; A. Barrera, 2.—; E. Fuentes, 2.—; A. Ruiz, 2.—; M. Fuentes, 2.—; J. Araya, 2.—; H. Burgos, 2.—; J. Cofré, 2.—; J. Espinoza, 2.—; F. Vásquez, 2.—; A. Ríos, 2.—; L. Pérez, 2.—; E. Toro, 1.—; J. Monsalves, 1.—; C. Constanzo, 1.—; M. Rodríguez, 1.—; C. Urrejola, 1.—; M. Godoy, 1.—; A. Bahamondes, 1.—; H. Carrasco, 2.—; H. Cisternas, 1.—; J. Infunza, 1.—; J. Ibáñez, 1.—; V. Astudillo, 1.—; F. Maldonado, 1.—; L. Vallejos, 1.—; C. Medina, 1.—; A. Ruiz, 1.—; J. Salazar, 1.—; C. Muñoz, 1.—; J. Pérez, 3.—; J. Pardo, 3.—; J. Silva, 1.—; V. Toro, 2.—; R. Pazmiño, 2.—; J. Toledo, 2.—; J. Palacios, 2.—, y P. Parra, 1.—

Oficina Comercial y Jurídica

Plinio Altamirano Sánchez & Cía.

LOTA

Casilla 63 — COMERCIO 264 — Teléfono 63

El operario don Desiderio Urrutía, que trabaja de pasador en el Pique Grande Carlos, agradece a sus compañeros de trabajo la erogación voluntaria que hicieron en su favor.

Los que erogaron fueron:

S. Vega, $ 5.—; J. Avila, 2.—; L. Paz, 2.—; J. Gajardo, 2.—; J. Yañez, 2.—; L. León, 2.—; E. Ruiz, 2.—; A. Fernández, 2.—; M. Sáez, 2.—; H. Yévenes, 2.—; S. Riffo, 2.—; F. Varela, 2.—; R. Pezo, 2.—; A. Salazar, 2.—; F. Oñate, 1.—; P. Fuentes, 1.—; J. León, 1.—; J. Martínez, 2.—; J. Sanhueza, 2.—; F. González, 2.—; C. Montalba, 2.—; M. Peña, 2.—; J. Jiménez, 2.—; V. Olivares, 1.—; L. Faúndez, 1.—; G. Arce, 1.—; J. Espinoza, 1.—; H. Gajardo, 2.—; H. González, 1.—; I. Martínez, 1.—; P. Santos, 1.—; C. Rivas, 2.—; D. Bustos, 2.—; J. Inostroza, 1.—; H. Parra, 1.—; E. Burgos, 2.—; A. Sáez, 1.—; E. Gatica, 1.—; L. Yévenes, 2.—; P. Durán, 2.—; B. Roa, 1.—; P. Varela, 1.—; A. Vergara, 2.—; F. Parra, 2.—; N. Montesinos, 1.—; L. Parra, 1.—; E. Gutiérrez, 2.—; J. Muñoz, 1.—; T. Ulloa, 2.—, y J. San Martín, 2.—

El operario don Santiago Vega, que trabaja en el Pique Grande Carlos, agradece a sus compañeros de trabajo la erogación que han hecho para ayudarle por encontrarse enfermo.

Los erogantes fueron los siguientes:

L. Paz, $ 2.—; J. San Martín, 2.—; T. Ulloa, 2.—; R. Pezo, 2.—; J. Martínez, 2.—; L. León, 2.—; E. Ruiz, 2.—; J. Santibáñez, 2.—; A. Molina, 2.—; A. Sáez, 2.—; H. Yévenes, 2.—; A. Freire, 2.—; J. Gajardo, 2.—; B. Jara, 2.—; A. Riffo, 2.—; A. Fernández, 2.—; E. Burgos, 2.—; H. González, 2.—; A. Vergara, 2.—; R. Leal, 2.—; V. Olivares, 1.—; J. Jara, 1.—; S. Vallejos, 2.—; P. Fuentes, 1.—; E. Gatica, 1.—; A. Faúndez, 1.—; G. Arce, 1.—; B. Roa, 1.—; L. Yévenes, 2.—; J. Espinoza, 1.—; D. Bustos, 2.—; J. Sánchez, 1.—; J. Inostroza, 1.—; A. Vergara, 1.—; M. Vega, 1.—; C. Montalva, 1.—; J. Sanhueza, 2.—; F. Varela, 2.—; F. Parra, 1.—; J. Avila, 2.—; L. Parra, 1.—; J. León, 1.—; J. Vergara, 1.—; J. Montes, 1.—; J. Jiménez, 1.—; I. Gutiérrez, 2.—; H. Gajardo, 2.—; M. Sáez, 2.—; A. Salazar, 1.—; C. Rivas, 1.— I. Martínez, 1.—

Los operarios disparadores del Pique Grande Carlos del malogrado operario don José Luis Mora R. acordaron efectuar una erogación para ir en ayuda de su señora madre, que con la trágica muerte de su hijo ha quedado en una difícil situación.

Dicha erogación arrojó la suma de $ 264.—

Los erogantes fueron los siguientes:

Jenaro Bulnes, $ 10.—; Juan Manríquez, 5.—; José L. Maldonado, 5.—; Guillermo Navarro, 5.—; Humberto Villarroel, 5.—; Leonidas Oñate, 5.—; José Hermosilla, 5.—; Samuel Riffo, 5.—; Matías Pino, 5.—; Armando Ramírez, 5.—; Leoncio Pavez, 5.—; Julio Gutiérrez, 5.—; Pedro Ortiz, 5.—; Gregorio Gómez, 5.—; Juan Novoa, 5.—; Benito Carrillo, 5.—; José Novoa, 5.—; Humberto Gutiérrez, 5.—; Ismael Briones, 5.—; Saturnino Araneda, 5.—; Armando Mellado, 5.—; Belisario Albornoz, 5.—; Santiago Suazo, 5.—; Aníbal Suazo, 5.—; Víctor Carrillo, 5.—; Rosendo Cartes, 5.—; Hipólito Leal, 5.—; Manuel Saldaña, 5.—; Armando Rivera, 5.—; Manuel Vásquez, 5.—; Juan Gómez, 5.—; Alfonso Rodríguez, 5.—; Francisco Varela, 5.—; Celestino Flores, 5.—; Oscar Santibáñez, 5.—; Joaquín Muñoz, 5.—; Emilio Garrido, 5.—; José Muñoz, 5.—; Benito Suazo, 5.—; Roberto Luengo, 5.—; Marcos Gómez, 5.—; Abel Saavedra, 5.—; Héctor Uribe, 5.—; Abelardo Carrillo, 5.—; Onofre Cruz, 5.—; Domingo Díaz, 5.—; Andrés Sepúlveda, 5.—; José H. Arévalo, 5.—; Carlos Véjar, 5.—; Serafín Mansilla, 5.—; C. Ramírez, 5.—; Jacinto Carrasco, 5.—, y José Olate, 2.—

Los operarios de la Sección Maestranza, efectuaron una erogación para ir en ayuda del compañero de trabajo, don Víctor Soto Guzmán, mientras se encontraba enfermo.

Erogaron los siguientes:

L. Moraga, $ 2.—; A. Retamal, 2.—; E. Orellana, 2.—; H. Zambrano, 5.—; A. Pradenas, 2.—; R. Marín, 2.—; L. Lucares, 2.—; G. White, 2.—; D. Jiménez, 1.—; O. Cabrera, 1.—; C. Moya, 1.—; C. Riffo, 1.—; C. Arévalo, 1.—; A. Morales, 2.—; M. Arévalo, 1.—; L. Paredes, 1.—; H. Silva, 2.—; E. Pérez, 2.—; L. Carreño, 5.—; L. Barrientos, 1.—; E. Naranjo, 1.—; C. Villarroel, 2.—; L. Fuentes, 1.—; E. Aravena, 1.—; J. Cárdenas, 1.—; L. Melo, 1.—; H. Bobadilla, 1.—; M. Parra, 2.—; B. Alarcón, 2.—; V. Hernández, 2.—; O. Sierra, 2.—; L. Rodríguez, 2.—; M. Pérez de Arce, 1.—; L. Sotomayor, 1.—; S. Orellana, 1.—; C. Briones, 1.—; M. Gutiérrez, 1.—; J. Jiménez, 1.—; J. Muñoz, 1.—; A. Tapia, 2.—; J. Mendoza, 1.—; P. Alarcón, 1.—; E. Aravena, 2.—; D. Arévalo, 2.—; G. Negrete, 2.—; R. Cartes, 1.—; R. O., 1.—; F. Fuentes, 1.—; F. Romero, 1.—; R. Velásquez, 1.—; J. Arce, 1.—; D. Alarcón, 1.—; R. Torres, 1.—; J. Mellado, 1.—; R. Palma, 1.—; A. Manríquez, 1.—; V. Medina, 1.—; R. Gutiérrez, 1.—; H. Torres, 1.—; M. Torres, 1.—; P. Gutiérrez, 1.—; J. Cárdenas, 1.—; J. Olivares, 1.—; J. Torres, 1.—; C. Flores, 1.—; A. Sepúlveda, 1.—; M. Soto, 1.—; M. Valenzuela, 1.—; C. Gerbens, 1.—; P. Manríquez, 2.—; D. Fuentealba, 1.—; J. Mardones, 1.—; A. Lara, 1.—; O. Reyes, 1.—; L. Peña, 1.—; P. Lagos, 2.—; M. Aguilera, 2.—; A. Cuevas, 1.—; A. Riquelme, 1.—; M. Osses, 1.—; M. Oróstica, 1.—; J. Bravo, 1.—; R. Sepúlveda, 1.—; J. Jacques, 1.—; L. Lara, 1.—; G. Cuevas, 1.—; J. Reyes, 1.—; P. Orella, 1.—; G. Parra, 1.—; R. Bizama, 1.—; M. Muñoz, 1.—; A. Vega, 1.—; U. González, 1.—; P. Utreras, 1.—; J. Bustos, 2.—; J. Aravena, 1.—; M. Cáceres, 1.—; N. Ortiz, 1.—; A. González, 1.—; I. Belmar, 1.—; D. Carvajal, 1.—; L. Mellado, 1.—; T. Ríos, 1.—; A. Villarroel, 1.—; C. Valenzuela, 1.—; M. Maldonado, 1.—; A. Delgado, 1.—; Z. Ortiz, 1.—; O. Lorca, 2.—; G. Sandoval, 1.—; A. Sanhueza, 1.—; A. Contreras, 2.—; M. Henríquez, 1.—; M. Seguel, 1.—; T. Barra, 2.—, y H. Moncada, 2.—

Bicicletas - Repuestos - Reparaciones

Pinturas y Artículos en general
concernientes al ramo.
Hay bicicletas para niños, nuevas y usadas,
a precios bajísimos.

Dirigirse: SERRANO 112 - LOTA

Seguridad ante todo

A LOS MAYORDOMOS.—No se olvide nunca de que las partes más peligrosas para el gas en todo su laboreo son las partes altas. No es perdonable que exista gas en estas partes y usted no lo sepa.

Nuevos Directorios

Las siguientes instituciones de la localidad han renovado sus directorios:

SOCIEDAD "UNION DE OBREROS MINEROS"

Presidente honorario, señor Carlos Parra S.

Vicepresidente honorario, señor Marcos López A.

Director honorario, señor José A. Retamal.

Presidente efectivo, señor Carlos Aravena A.

Vicepresidente, señor José Cruz Cartes.

Secretario, señor Sergio Hidalgo.

Prosecretario, señor Gregorio Chamorro.

Tesorero, señor Terencio Cisternas.

Protesorero, señor José H. Arévalo.

Directores, señores: Mariano Gutiérrez, Félix Lagunas, Abel Saavedra, Abraham Otárola, Alfredo Alarcón y José A. Luengo.

DEPORTIVO "UNION PORVENIR"

Presidente honorario, señor Patricio López L.

Presidente efectivo, señor Efraín Jara.

Vicepresidente, señor Juan Gallardo H.

Secretario, señor Pedro Oportus R.

Prosecretario, señor Rudecindo Silva V.

Tesorero, señor Carlos Villena.

Protesorero, señor Manuel Torres M.

Directores, señores Ricardo 2.° Saez y Porfirio Silva V.

DEPORTIVO "LUIS COUSIÑO"

Presidente, señor Jacinto Sandoval Cortez.

Vicepresidente, señor Luis 2.° Vega Muñoz.

Secretario, señor Gerardo Quiroz Apablaza.

Tesorero, señor Luis A. Carrasco Concha.

Director, señor Aurelio Torres Cid.

DEPORTIVO "MAESTRANZA"

Presidente honorario, señor Artemio Cuevas R.

Presidente efectivo, señor Raúl Pradenas Molina.

Vicepresidente, señor Víctor Muñoz V.

Secretario, señor Alfonso Molina G.

Tesorero, señor Telésforo Sanzana Reyes.

Director, señor Héctor Astete A.

SOCIEDAD DE ARTESANOS Y OBREROS

Presidente, señor Calixto Cuevas.

Vicepresidente, señor Juan H. Reyes.

Secretario, señor Luis Castro Rojas.

Prosecretario, señor José Maldonado.

Tesorero, señor Juan Bta. Escalona.

Directores, señores: Francisco Salazar, Nazario Flores, Manuel J. Pezo, Félix Oliva y Heriberto Cancino.

Revisores de Cuentas, señores: Francisco Arriagada, Guillermo Herrera y José C. Aravena.

CENTRO SOCIAL DE MAYORDOMOS

Presidente honorario, señor Jorge Barra B.

Vicepresidente honorario, señor Carlos Parra S.

Director honorario, señor Carlos Duarte L.

Presidente efectivo, señor Anselmo Arroyo P.

Vicepresidente, señor Rigoberto Muñoz M.

Secretario, señor Miguel Ruiz M.

Prosecretario, señor Carlos Véjar G.

Secretario de Correspondencia, señor Juan D. Torres M.

Tesorero, señor Rosendo Cartes.

Protesorero, señor Pedro Figueroa.

Directores, señores: Rómulo Núñez, Juan D. Monsalves, Ceferino Mora, Emilio Garrido y Juan Carvajal.

CENTRO FEMENINO "PATRIA Y HOGAR"

Presidente honorario, señor J. Isidro Wilson.

Presidenta honoraria, señora Dolores de Astorquiza.

Consejero, señor Carlos Duarte L.

Presidenta efectiva, señora Luisa G. de Soto.

Vicepresidenta, señora Brisalia Caceres.

Secretaria, señora Nemesia de Luna.

Prosecretaria, señora Aída A. de Aravena.

Tesorera, señora Blanca de Orellana.

Directoras, señoras: Eulogia de Muñoz, Angela de Ojeda, Emperatriz de Vega y Josefina de Alveal.

DEPORTIVO "18 DE SEPTIEMBRE"

Presidente honorario, señor Juan D. Torres Muñoz.

Presidente efectivo, señor José H. Torres T.

Vicepresidente, señor Rodolfo Gacitúa M.

Secretario, señor Mario Ramírez S.

Prosecretario, señor Plácido Ortiz D.

Tesorero, señor Carlos Navarro C.

Directores, señores: Tomás 2.° Alveal D. y José Reyes T.

Capitán primer equipo, Juan Soto M.

Capitán segundo equipo, Francisco Palma R.

DEPORTIVO "MANUEL BAQUEDANO"

Presidente honorario, señor Carlos Jacobsen T.

Vicepresidente honorario, señor Juan Torres.

Presidente efectivo, señor Luis Cortez.

Vicepresidente, señor Juan Navarro.

Secretario, señor Manuel Rodríguez O.

Prosecretario, señor Fernando Vásquez.

Tesorero, señor Fernando Vera.

Protesorero, señor Tomás Ulloa.

Directores, señores Juan Palma, Víctor Mayorinca, Arístides Arévalo.

SOCIEDAD DE S. M. "UNION Y FRATERNIDAD"

Presidente, señor Atricio Hernández H.

Vicepresidente, señor Leonidas Ramírez B.

Secretario, señor Isidro Palma.

R. URRIOLA B.
PRACTICANTE AUTORIZADO
Pabellón 21 — Casa 9
INYECCIONES Y CURACIONES
Según prescripción médica
Atiende particularmente a domicilio

Prosecretario, señor Remigio Zagal.
Tesorero, señor Miguel Monsalves.
Protesorero, señor Gregorio Cancino.
Directores, señores: Clodomiro Vega, José Luis Venegas, Neftalí Cea, Adolfo Opazo, Roberto Coppelli y Antonio Olate.

DEPORTIVO "HURACAN"

Presidente honorario, señor Juan Hernández G.
Vicepresidente honorario, señor Héctor Gajardo.
Presidente efectivo, señor Alberto Santibáñez S.
Vicepresidente, señor Vicente Laurié O.
Secretario, señor Héctor Vera R.
Tesorero, señor Juan Jara.
Director, señor Enrique Pampaloni (reelegido).

Vida social

Matrimonios.—Se ha efectuado el matrimonio del señor Carlos Knoll Scharkopf con la señorita Lidia Luengo Aguayo.
Sirvieron de padrinos el señor Alois Polz y esposa y el señor Arturo Malbrán y esposa.
—El matrimonio del señor Juan Bta. Navarro Herrera con la señorita Lucila Sánchez Arévalo.
—El matrimonio del señor Raúl Espinoza Poblete con la señorita Edith Sánchez Arévalo.

Matrimonio concertado.—Ha quedado concertado en Parral el matrimonio del señor Raúl Ferrada Pino con la señorita Sara Moya San Martín.

Cambio de residencia.—Se han dirigido a la capital, donde fijarán su residencia, el señor Jefe del Departamento de Arquitectura del Establecimiento, don Wilfred Geisse O., señora Rebeca G. de Geisse y familia.

Residencia.—Han fijado su residencia en esta el señor Daniel Tapia Maturana, señora Julia O. de Tapia y familia.

Nacimientos.—Ha venido al mundo un hijito del señor Oscar Vega Leal y de la señora Rosa Amelia Duran de Vega.
—Una hijita del señor Manuel Anabalón y de la señora Luz Mosquera de Anabalón.
—Una hijita del señor Arturo Palma y de la señora Dina Hernández de Palma.
—Una hijita del señor Olimpio Pavez y de la señora Olga Castillo de Pavez.
—Un hijito del señor Demetrio Alarcón y de la señora Auristela Bastías de Alarcón.

Premios por casas aseadas y balcones floridos

CORRESPONDIENTES AL MES DE MAYO DE 1940.

CASAS ASEADAS

Extraordinario. — Hermógenes Meza Díaz. Trabaja de barretero en el Pique Alberto. Vive con su esposa Luisa Concha y 4 hijos, en Pabellón 79, Casa 20.

Primer premio. — Vicente Torres Sepúlveda. Trabaja de carpintero en Sección Construcciones. Vive con su esposa Quintera Carrasco y 5 hijos, en Pabellón 28, Casa 17.

Segundo premio. — Juan B. González Henríquez. Trabaja de disparador en Chiffón Carlos. Vive con su madre Ursula Henríquez, en Pabellón 4, Casa 25.

BALCONES FLORIDOS

Primer premio. — Rodolfo Núñez Careaga. Trabaja de Caminero en Pique Grande Carlos. Vive con su esposa Sofía Circumo y 5 hijos, en Pabellón 32, Casa 12.

Segundo premio. — Hipólito Galindo Peña. Trabaja de Contratista en Chiffón Carlos. Vive con su esposa Juana Portino y 3 hijos, en Pabellón 46, Casa 15.

PLEGARIAS

FALLECIMIENTO

Ha dejado de existir últimamente el señor Adolfo Venegas López, a la edad de 42 años, después de soportar una larga y penosa enfermedad.
Baja a la tumba el señor Venegas aún joven, dejando el recuerdo de sus bellas prendas personales, tanto como amigo, como hombre de trabajo, por lo cual era sumamente apreciado por cuantos pudieron conocerlo de cerca, como de sus superiores de este mineral.
Varias instituciones obreras lo contaron como miembro entusiasta y trabajador, por lo que su fallecimiento ha sido hondamente lamentado en nuestros círculos societarios.
Los funerales del señor Venegas fueron concurridísimos, constituyendo ellos una verdadera demostración de sincero pesar.
Ante tan dolorosa desgracia presentamos a sus familiares nuestra condolencia más sentida.

NOTAS SOCIALES

Operación.—Ha sido sometido a una delicada operación en el Hospital de Curanilahue, el señor Osvaldo Hermosilla Barriga. Su estado es satisfactorio.

Nacimiento.—Ha venido al mundo en Curanilahue un hijito del señor Juan Benítez Meza y de la señora Adriana Almeida de Benítez.

CORRESPONSAL DE "LA OPINION"

Corresponsal de nuestro periódico en Plegarias y Curanilahue ha sido designado el señor Mario Vega Cortez, a quien pueden dirigirse las instituciones obreras y deportivas para sus publicaciones.

DEPORTES

Importancia de la gimnasia en el deporte

Hoy que debido a las inclemencias del tiempo, poco deporte puede practicarse al aire libre, especialmente aquellos de carácter popular, es cuando se hace necesario recalcar la importancia que tiene para la conservación de un buen estado físico la práctica de la gimnasia.
En el gimnasio que la Compañía Carbonífera e Industrial de Lota ha entregado a la afición deportiva — especialmente del elemento obrero — se dan todas las facilidades inherentes bajo la dirección de un experto de la materia con el objeto de que nuestros deportistas puedan alcanzar sus mejores formas mediante un entrenamiento adecuado y que sirva para dar mayores expectativas de éxito en la práctica de los deportes que esta afición tenga de preferencia.
Nuestros elementos no han todavía apreciado con la altura de miras necesaria la importancia que tiene una preparación adecuada.
Vemos que en muchos de los deportes con que se cuenta en este pueblo, no se ha implantado en forma reglamentaria el uso de la gimnasia entre los aficionados y así vemos como en algunos deportes aun se juega con el atraso de varios años.
Muy pocos son los deportistas que se han percatado del enorme valor que representa la gimnasia y así como en otras ciudades se le ha dado la importancia que merece este párrafo de la cultura física, en este pueblo hay un porcentaje escasísimo que la practica.
En esta situación es como hemos podido apreciar ante las visitas de delegaciones de otras ciudades, los recursos que se ponen en práctica para una buena presentación en espectáculos deportivos.
Los componentes de los conjuntos de cualquier deporte que se han presentado en este pueblo son elementos preparados y estilizados mediante la práctica de la gimnasia, complemento indispensable que hace al buen atleta.
Nuestros aficionados adolecen de defectos de importancia en sus presentaciones en casi todos los deportes — a excepción del box — por no haber implantado en sus entrenamientos la gimnasia.
No basta estar horas enteras corriendo solos una pista o estar dándole a un balón, a esto no se une una preparación concienzuda que pueda dar mejores éxitos aprovechando las energías físicas de nuestros aficionados.
Es esto lo que hay que tratar de hacer comprender a los depor-

Salón de Peinados y Peluquería Femenina
PERMANENTES
Este salón sigue con todo éxito ofreciendo a Ud., como siempre sus servicios con todo esmero y prontitud. Hágase su permanente en este salón. No entregue su cabeza a personas inexpertas. Este establecimiento está autorizado para hacer toda clase de trabajos dentro de su ramo y le responde a Ud. por ellos.
HIGIENE Y SERIEDAD.
Aníbal Pinto 292 entre Comercio y Serrano
Su Dueña.

SASTRERIA "LAURIE"
¿Quién dijo una vez?
¡Nadie! ¡Todo el mundo dice
Una, tres, cuatro, diez!
Donde Laurié el del corte inglés
¿Y ahora hay quien pueda
que diga, si hay otro como Laurié que ofrece ternos sólo a $ 350.— con forros de seda. Guerra. No. Guerra sólo hay en Europa. Si quiere ahorrar dinero compre donde Laurié toda su ropa.
Squella No. 21 - Lota

MERCERIA
"El Candado"
DE
ENRIQUE HARMS
ANIBAL PINTO ESQUINA COUSIÑO
LOTA — Teléfono 8
OFRECE:
Lámparas a carburo, modelo especial, a $ 10.— cada una.
Faroles de Seguridad, a parafina, a $ 15.— cada uno.
Lámparas a parafina, depósito de vidrio, a $ 30.— cada una.
Lámparas eléctricas, para velador y escritorio en varios colores, a $ 75.— cada una.
Linternas, en varios tamaños, completas, desde $ 12.— cada una.
Cartuchos vacíos o cargados, nacionales e importados, llegó nuevo surtido, el mejor precio en plaza.
Fulminantes, Munición, Pólvora, todo el surtido hay solamente en la Mercería "El Candado".
Platos de loza, lisos blancos, a $ 3.— c/u.
Tazas grandes, para el desayuno blancas y con dibujos, precios réclame, a $ 4.— cada una.
Olletas con patas, hay una partida averiadas en todos los tamaños. Una ocasión. Consulte precios.
Serruchos, con diente grande, especiales para la mina, muy buena calidad, desde $ 20.— c/u.
Trabadores de patente para serruchos, llegaron otra vez a $ 20.—
Teteras fierro, artículo muy escaso, todos los tamaños. Antes de comprar consulte nuestros precios.
Jarritos en colores, con dibujos, tamaño para el mate, solamente a $ 4.— cada uno.
Enlozados, hay todo el surtido; antes de comprar no olvide hacernos una visita.
Herramientas, Chapas y muchos otros artículos de ferretería encontrará Ud. en la
MERCERIA
"El Candado"
A. Pinto esq. Cousiño — LOTA
ENRIQUE HARMS

Gran Tienda "EL SAUCE"

DE JUAN MARDONES P.

Comercio esq. Lautaro — LOTA

Participa nuevamente a sus clientes morosos se sirvan pasar por su establecimiento a cancelar o abonar algo a sus cuentas atrasadas, o de lo contrario se verá obligado a tomar otras medidas.

Por otra parte hace saber al personal de empleados que dada la amistad que le liga a ellos y tomando en consideración los puestos que ocupan, que por última vez les concede un mes más de plazo; después de transcurrido este plazo procederé judicialmente sin contemplaciones de ninguna especie.

Juan Mardones P.

tistas lotinos y de lo cual deben tomar nota aquellas personas que forman la falanje de preparadores o entrenadores.

Se rinde mejor esfuerzo con una preparación adecuada en todos sus aspectos, que con entrar a la cancha o a la pista sin estos requisitos que hacen al buen deportista.

En el gimnasio que existe en Lota Alto a cargo de un competente profesor pueden adquirirse estos conocimientos, pero para esto es necesario que las instituciones deportivas traten de hacer comprender a sus socios la importancia que ello representa.

Se hace conveniente aprovechar estas facilidades que se dan a los deportistas en la actualidad y si no se toma en cuenta las observaciones que van en beneficio del deporte en general, querrá decir que la cultura física en Lota no alcanzaría el éxito que ha tomado en otros pueblos.

Existe en esta localidad un valioso aporte al deporte nacional, y en todas sus manifestaciones los cultores lotinos han logrado darse a conocer como buenos pero esto ha sido la obra dada por la energía propia de nuestra muchachada sin que haya habido hasta la fecha una detenida preparación.

En la actualidad se cuenta con los elementos necesarios para la enseñanza científica en los deportes, hay gimnasios, canchas adecuadas, etc., en que puedan desarrollarse los entrenamientos bajo una dirección especial y es por esto que llamamos a la afición lotina a congregarse en los campos de juego con el objeto de rendir mejores tributos al deporte de la zona del carbón.

En otras ocasiones se hacía presente que si se mantenía en estado estacionario la práctica del deporte era debido a la falta de locales en que pudieran ofrecerse manifestaciones deportivas.

Hoy tenemos esos locales y a ellos deben concurrir todas aquellas personas que desean mantenerse preparadas y en buen estado físico como corresponde a los que se han entregado de lleno a hacer deporte por deporte.

Un buen partido de fútbol que el mal tiempo impidió se realizara

Durante el mes de Mayo pasado, los entusiastas muchachos del Deportivo Luis Acevedo de esta localidad, habían concertado un encuentro de fútbol con uno de los mejores conjuntos de la división superior de la Asociación Concepción.

Este partido había logrado provocar gran interés, pues desde hace bastante tiempo no puede verse en Lota un cotejo de importancia en que intervengan clubes de categoría superior.

Creemos que los albos lotinos no deben dejar de ofrecernos este encuentro cuando el tiempo lo permita, pues existe interés por ver la actuación del Caupolicán en canchas lotinas.

La dirección de esta entidad ha logrado reunir en sus filas altos y valiosos elementos de la provincia, entre la cual figuran conocidos maestros que en otras ocasiones han defendido los colores de Lota, pueblo en que se han formado deportivamente.

Encontramos algo raro eso sí que jugadores que tienen su residencia en esta localidad jueguen en la actualidad por instituciones de otros pueblos. No habría alguna forma de que nuestras instituciones trataran de abolir este estado de cosas, pues estos elementos no dejan de ser valiosos para entonar nuestro fútbol.

Hay en Lota clubes que cuentan con las facilidades necesarias para atraerse estos jugadores y no comprendemos por que no se ha hecho en esta forma.

Volviendo al partido Caupolicán-Acevedo, la afición desea que los muchachos de la casaca blanca, procuren traer al conjunto hasta Lota, pues el cotejo tendría bastante atracción dada la calidad de los jugadores que militan en el cuadro local y el fútbol que juegan los del equipo penquista.

Quedamos a la espera de la concertación de este partido.

Básquetbol

Intensas han sido las actividades del cesto durante el mes de Mayo.

Los conjuntos masculinos nos hicieron buenas presentaciones, no así los equipos femeninos, los que después de aquel memorable encuentro entre Primavera y Victoria no han dado signos de vida.

Han hecho presentaciones bastante buenas cuadros de otras ciudades, entre los cuales cabe mencionar a los siguientes:

Independiente de Sewell con Central de Lota

Interés había por conocer la calidad del juego de los jugadores de Rancagua, los que venían precedidos de bastante fama, la que era justificada, dada la forma como actuaron durante el partido con el Central.

Con el fin de presentar una equiparidad en el juego, el cuadro del Central de Lota hubo de reforzarse con los conocidos jugadores Gutiérrez y Alveal del Deportivo Manuel Rodríguez.

Los visitantes desde el comienzo del partido llevaron las ventajas debido a su mejor colocación y a sus tiros ajustados a un buen juego. El árbitro visitante malogró algunas jugadas de los locales debido a errores manifiesto en su arbitraje.

Al final del segundo tiempo los jugadores de Rancagua, afianzaron su victoria con buenos dobles, los que hicieron aumentar el marcador. Faltando algunos minutos para la terminación del partido el jugador lotino Gutiérrez hubo de abandonar el juego por cuatro faltas cometidas, siendo reemplazado por Benítez.

El cuadro del Central hubo de encontrarse con un quinteto de mayor potencialidad en sus jugadas y esto hizo que perdieran el partido por la cuenta de 41 por 27.

Los visitantes acusaron un entrenamiento cuidadoso, estuvieron bien dirigidos, ya que cuentan con un experto profesor que en todo momento estuvo pendiente para conocer las fallas de los locales, aprovechando en consecuencia estos vacíos para que sus muchachos rindieran más efectivo sus jugadas.

Hermoso triunfo se adjudicó el equipo del "Manuel Plaza" en la prueba denominada Posta "Caupolicán"

Fué corrida en Concepción el Jueves 23 del mes ppdo. en la que tomaron parte seis equipos. — La Copa "Humberto Ramírez Freire" era el premio de la jornada. — Brillante fué la perfomance rendida por nuestros corredores

Silenciosamente, sin que se diera cuenta casi nadie en nuestro ambiente deportivo, salió para Concepción el Jueves 23 del mes ppdo. un equipo de posta compuesto de cinco esforzados muchachos, a tomar parte en la prueba denominada Posta "Caupolicán" que se corría en aquella ciudad, organizada por el prestigioso club penquista, el Concepción Rangers.

No llevaban las ambiciones del primer puesto, según ellos mismos nos han declarado, sino que iban dispuestos a superarse y a demostrar una vez más que Lota nunca muere en deportes; a demostrar que aquí ha habido siempre pasta para campeones; iban dispuestos a darse enteros; a hacerle pelea hasta el último.

Y corrieron y ganaron; ganaron ampliamente y el triunfo se lo tuvieron bien merecido. La prensa penquista tuvo palabras de verdadero elogio para nuestros muchachos.

No vamos a entrar en detalles de lo que fué la prueba, porque ésa ya nuestra afición lo sabe de sobra; sabe también que ese día sonó el nombre de Lota, por intermedio de cinco hombres, que con todo corazón salieron a luchar por el buen nombre deportivo de nuestro pueblo.

Especial mención merece en este lote el "viejito" Vargas, quien se superó en esta ocasión. Vargas merece los aplausos y la admiración de la afición. A su edad otros hombres ya se creen en realidad viejos, pero Vargas con su tenacidad y su constante entrenamiento se encuentra en mejores condiciones que muchos jóvenes y dice que le parece que recién empieza en el atletismo. Conversamos con él de regreso de Concepción y "el viejito" no podía aún. En cierta parte del recorrido, dice, que una fuerte puntada al costado casi le impide seguir, pero sacando fuerzas pudo continuar y llegar a la meta. Todo esto lo dice con sencillez y modestia este incansable luchador de los deportes atléticos lotino.

Formaban el equipo que ganó la Posta los siguientes atletas: Juan Vargas, Enrique Peña, Antonio Arbulú, Sergio Yévenes y Carlos Rivera.

Se adjudicaron como premio la copa donada hace ya años por el conocido deportista don Humberto Ramírez Freire, más cinco medallas.

Nuestro periódico felicita calurosamente a nuestros atletas y les alienta que con este triunfo sigan bregando por los deportes atléticos y les dice que donde han habido otros pueden surgir otros. Debemos seguir cultivando el atletismo para llegar a figurar con éxito en futuras competencias. Pasta tenemos de sobra y entusiasmo parece que tampoco le falta a la muchachada.

Relojería "Alarcón"

ANIBAL PINTO 147 — LOTA

REPARACIONES DE TODA CLASE DE RELOJES

Surtido permanente en Relojes de bolsillo y Despertadores

RELOJES DE PARED

ATENDIDA POR COMPETENTES MAESTROS. NO BOTE SU RELOJ POR MALO QUE ESTE.

Llévelo a la RELOJERIA "ALARCON" y quedará como nuevo.

TRABAJO GARANTIDO

¡Buen Amigo, una palabra!

—No puedo, porque hoy me han desnudado de la cabeza a los pies.

—¿Vas a la justicia?

—No, voy a comprar un abrigo barato a la **SASTRERIA LAURIE**, el del corte inglés, el que trabaja bien y vende a precios más convenientes a todo el pueblo.

No olvide usted a **LAURIE**, el del Corte Inglés.

SQUELLA No. 21

Juveniles del Liceo de Concepción ganaron al Juvenil Excelsior Juveniles

Los Juveniles del Liceo de Concepción que en párrafo debemos decir eran bastante "guachitos", estuvieron de visita en el gimnasio el 21 de Mayo. Sus contendores eran los del Juventud Excelsior de la localidad.

Los penquistas estuvieron bastante afortunados en su juego y a pesar de los esfuerzos de los muchachos lotinos ganaron el partido por la cuenta de 40 por 20 puntos.

El campeonato de básquetbol de clausura fué ganado por el equipo del "Manuel Rodriguez" siguiéndole el Yaleen el segundo puesto

La Asociación de Básquetbol de Lota en sus deseos de propender en todo momento a una mayor intensificación de este deporte, organizó un campeonato relámpago con el fin de cerrar las actividades del año 1939.

Tomaron parte en estas actividades los cuadros del Rodriguez, Huracán, Yale y Central.

El primer encuentro

Tuvieron a cargo el primer partido los cuadros del Yale y Central. Estos livianos conjuntos hicieron un match de atracción que gustó bastante por las acciones rápidas y bien llevadas.

Llevó la delantera el cuadro del Yale, pero al final del tiempo el Central logró empatar mediante jugadas rápidas y sorpresivas.

Hubo de jugarse un tiempo adicional de 5 minutos y aquí pudo imponerse el equipo del Yale por la cuenta de 27 por 21.

El segundo partido

Tuvieron a su cargo el segundo encuentro los quintetos del Manuel Rodriguez y Huracán. El cuadro del Huracán hacía su debut en la división de honor y hubo de tocarle en suerte que fueran los Rodriguez, cuadro de potencialidad, los encargados de hacerlos emplearse a fondo.

El match empezó con una ligera bastante notoria por parte del Huracán, habiendo llegado el marcador a la cuenta de 7 por 0, lo cual tenía desconcertado a los muchachos del Rodriguez.

Con el fin de aminorar una derrota que se parecía venir, el cuadro estrellado hizo algunos cambios en sus líneas que le dieron ventaja manifiesta y de este modo alcanzaron a empatar y más tarde hacer suyo el partido por apenas un tanto de ventaja.

Hay que reconocer que el cuadro del Huracán hubo de ser vencido por la calidad de los jugadores del Rodriguez, pero cabe también mencionar que el primero de los nombrados estuvo un tanto brusco y pesado en sus jugadas, lo que pudo hacer que se malograra el partido.

No obstante lo expuesto, los muchachos del Huracán tienen un buen porvenir en la división superior, pues es un cuadro que vale.

Las finales

Eliminados los equipos del Central y Huracán, correspondió jugar la final a los conjuntos del Manuel Rodriguez y Yale.

Fué este un partido que tuvo un primer tiempo de jugadas bastante interesantes, habiendo decaído en el segundo tiempo por el cansancio demostrado por los jugadores del Yale.

Los elementos del Rodriguez conservaron sus fuerzas y en esta situación entraron a dominar, haciendo suyos el partido y conquistando el primer puesto y el campeonato de apertura después de vencer al Yale que se clasificó en el segundo lugar.

En Schwager hubo básquetbol con intervención de equipos lotinos

En el vecino mineral hubo campeonato de básquetbol con el fin de inaugurar una cancha al aire libre. Tomaron parte numerosos equipos de la región.

De Lota fueron los clubes Central y Yale. Deportivo Arauco fué el encargado de poner a prueba al equipo del Central y en un match bastante reñido logró clasificarse vencedor el equipo araucano por un tanto de ventaja.

Yale actuó en la tarde contra Lusitania de aquel mineral. Fué un partido que logró entusiasmar por lo estrecho de la cuenta durante todo el desarrollo del partido.

Llegando al final del tiempo, los muchachos del Yale lograron clasificarse por la cuenta de 21 por 17.

Yale estuvo representado por Jiménez, Soza, Elissetche, Demetrio, Rodriguez y Flores.

Carlos Vidal, cuadro de Coronel, venció a Huracán de Lota por 34 a 27

Un club formado en Schwager y que lleva el nombre del gran jugador Carlos Vidal, estuvo de visita en Lota enfrentando al Huracán. En este equipo venía figurando como integrante el propio jugador Vidal que en materia de básquetbol es también un elemento eficiente.

El cuadro de Huracán fué vencido por los visitantes por la cuenta de 34 a 27 en un partido bastante movido.

Un cuadro de boxeo santiaguino estuvo de visita en Lota. Fueron sus contendores los representantes del Nacional En una pésima pelea fué vencido al primer round el liviano Rubén Ceballos

Bastante público asistió al gimnasio en Lota Alto ante el anuncio de buenos encuentros que ofrecía el Nacional de Lota frente a una delegación de Santiago.

El interés que existía por aquilatar las bondades de los aficionados que tomaban parte en el encuentro de fondo a cargo de Rubén Ceballos, el liviano lotino, y Sergio Díaz, representante de Santiago y vice campeón de Chile, se vió defraudado por la mala presentación del lotino que se retiró al finalizar la primera vuelta.

El liviano del Nacional demostró mala presentación su entrenamiento y aun hasta cierto temor ante las arremetidas del santiaguino. La fuerte pegada del visitante se hizo presente en la mitad del primer round, llegando plena a la mandíbula de Ceballos que recibió el golpe preciso, quedando sobre las cuerdas del ring y negándose más tarde a continuar el combate, retirándose al comienzo de la segunda vuelta.

Los preliminares estuvieron a cargo de los siguientes aficionados:

Semifondo.—Enrique Muñoz de Santiago y Neftalí Riquelme del Quintín Romero. Fué una pelea muy movida que logró entusiasmar al público. Hubo ligeras ventajas para el local, las que fueron restadas por el jurado que proclamó un empate.

Daniel Castro ganó al aficionado lotino Nicolás Ruiz por puntos.

Jorge Spizini, que hizo una de las mejores peleas de la noche, ganó por retiro a Velásquez, haciendo presente su fuerte pegada que logró un triunfo contundente sobre el visitante.

Enrique Retamal, hizo suyo el match, dándole fuerte tren al combate desde los comienzos y logrando triunfar por puntos.

En general los aficionados del Nacional se comportaron bien aquella noche, a excepción del encargado de la pelea de fondo que no tuvo valentía suficiente para continuar el match.

SERVICIO METEOROLÓGICO DE LOTA ALTO

Observaciones registradas hasta el 28 de Mayo de 1940 y su comparación con el año anterior en igual lapso de tiempo.

TERMOMETRIA

Temperatura	A la sombra 1939	A la sombra 1940	Cielo descubierto 1940
Máxima del año	29°	26°	42°
Mínima del año	2°	5°	0°

HIGROMETRIA

Humedad del aire	1939	1940
Máxima del año	95	88
Mínima del año	17	29

BAROMETRIA

Presión atmosférica	1939	1940
Máxima del año	771	772
Mínima del año	750	743

PLUVIOMETRIA

Milímetros de agua caida	1939	1940
Total hasta la fecha	339,0	533,6
Total en el año	1.058,1	

AGUA CAIDA EN 1939 Y EN LO QUE VA CORRIDO DEL PRESENTE AÑO

Meses del año	1939		1940	
Enero	31,2	milímetros	1,0	milímetros
Febrero	57,3	"	74,3	"
Marzo	10,0	"	29,3	"
Abril	13,4	"	119,1	"
Mayo	253,3	"	306,9	"
Junio	163,8	"		"
Julio	94,9	"		"
Agosto	199,6	"		"
Septiembre	70,3	"		"
Octubre	145,9	"		"
Noviembre	1,4	"		"
Diciembre	17,0	"		"
TOTAL	1.058,1	"	533,6	"

Mareas en el puerto de Lota, correspondientes al mes de Junio de 1940

Fecha	Alta marea		Alta marea		Baja marea		Baja marea	
1	6h.	48m.	18h.	45m.	12h.	39m.	1h.	18m.
2	7	27	19	32	13	07	2	04
3	8	04	20	14	13	41	2	46
4	8	40	20	55	14	15	3	23
5	9	15	21	35	14	49	4	01
6	9	50	22	15	15	20	4	37
7	10	26	22	57	16	—	5	17
8	11	06	23	20	16	36	5	58
9	11	41	23	47	17	19	6	42
10	12	30	0	34	18	05	7	31
11	13	25	1	26	19	01	8	24
12	14	27	2	25	20	08	9	22
13	15	34	3	30	21	28	10	19
14	16	41	4	40	22	53	11	17
15	17	43	5	49	23	20	12	11
16	18	41	6	54	0	13	13	17
17	19	34	7	52	1	05	14	15
18	20	23	8	47	1	54	15	08
19	21	10	9	36	2	42	15	56
20	21	53	10	23	3	27	16	41
21	23	36	11	08	4	10	17	26
22	23	16	11	20	4	53	18	08
23	23	52	11	57	5	34	18	50
24	0	36	12	37	6	16	19	33
25	1	22	13	17	7	01	20	16
26	2	12	14	01	7	52	21	—
27	3	06	14	48	8	55	21	47
28	4	05	15	45	10	14	22	57
29	5	04	16	50	11	20	23	36
30	5	59	17	56	11	26	0	44

La Opinión

PUBLICACION DE LA COMPAÑIA CARBONIFERA E INDUSTRIAL DE LOTA

INFORMACIONES Y FOTOGRAFIAS DE LOTA, CORONEL Y CURANILAHUE

Año XV | Edición de 8 páginas PRECIO: 20 centavos | Lota Alto, 1.º de Julio de 1940 | Núm. 335

Notas de Actualidad

Inasistencias al trabajo los días Lunes

Las diversas comisiones técnicas que el Gobierno ha enviado a la Zona Carbonífera para estudiar y proponer medidas que tiendan al aumento de la producción de carbón, han estado de acuerdo en que influiría en ello considerablemente la mejor asistencia al trabajo de los obreros.

Las faltas al trabajo son especialmente numerosas los **días Lunes** o siguientes a un día festivo, o sea, después del descanso semanal, cuando menos motivos habría para dejar de asistir al trabajo. Todos sabemos que la causa es el vicio de la embriaguez, que en esta región no disminuye, a pesar de la promesa que hace poco hicieron los obreros ante S. E. el Presidente de la República.

Es de lamentar que aún no se implante en forma alguna el decreto de S. E. que declaró zona semi-seca las ciudades de Lota y Coronel.

Se dejan de explotar más de ciento cincuenta mil toneladas al año en las diversas minas de la región por el fuerte porcentaje de mineros que no asisten a las faenas puntualmente.

Es de notar que el obrero de las secciones de la superficie, como Maestranza, Planta Eléctrica, Construcciones, Cerámica, Elaboración de Maderas, etc., asisten con mucho más exactitud. Sus inasistencias son la mitad que las de las minas.

Siendo la profesión de minero tan digna y merecedora de la atención general, ¿porqué se anota esta falta que la deprime ante el concepto público?

La respuesta a esta pregunta corresponde al minero que, por no reflexionar o por no tener voluntad suficientemente firme, cae en el abismo de los vicios que lo alejan del trabajo y le tronchan su propio porvenir y el de su familia.

Los numerosos mineros cumplidores, que tienen criterio y firme voluntad, deberían aconsejar a sus compañeros.

Equipo de honor del "Yale Sporting Club" que últimamente ha tenido destacada actuación, venciendo al fuerte conjunto del "Independiente" de Coronel, adjudicándose los premios donados por la I. Municipalidad de aquel puerto.

Componen este equipo los siguientes jugadores, de izquierda a derecha: Luis Jiménez, René Elissetche, Abel Soza, José Flores, Vicente Rodríguez y Hermógenes Demetrio.

Las faltas al trabajo son debidos a una minoría, que desacredita y perjudica a la mayor parte de los mineros que cumplen bien sus deberes. A esa minoría hay que preocuparse de llevarla por el buen camino.

El Código del Trabajo consulta esta situación y autoriza para separar del gremio minero al que falte **dos días seguidos, o dos Lunes durante el mes** (Art. 9, N.º 10).

Por dura que sea esta medida legal habrá que aplicarla estrictamente por el bien del país y el prestigio de la profesión.

Así lo exige también el Supremo Gobierno que desea evitar el enorme sacrificio de tener que enviar al extranjero muchos millones de pesos para pagar el carbón importado, el cual, con una mejor atención a su trabajo podrían producirlo los mineros chilenos.

X.

Control Médico del Deporte

Toda propaganda en favor del deporte, siempre ha parecido poca; todos los medios han sido justificados con el fin de atraer a la juventud a las prácticas deportivas.

Y es natural, porque hablando en términos generales, no hay nada que contribuya más al desarrollo físico, al mantenimiento de las virtudes físicas de la raza, que el ejercicio de los deportes. A la vez que procura sanos entretenimientos, apartando a las juventudes del peligro de las tentaciones, estimula la sobriedad, mejora la salud y canaliza ciertos ímpetus antisociales.

Por estas razones es que, en todo tiempo, el deporte ha merecido el apoyo de todos los hombres de bien, y, en cuanto se refiere a publicidad, el deporte ha tenido toda la que ha querido. No hay más que abrir un diario para convencerse que el "sport" sigue siendo el tema favorito de los rotativos; y una noticia deportiva, como el campeonato sudamericano de fútbol o el match Godoy-Louis, eclipsa a cualquiera otra información, por importante que sea, aun cuando se trate de la gran contienda mundial o del alza de las subsistencias.

Con todo esto, aun no puede decirse que el Estado se haya ocupado muy seriamente del deporte, que hasta aquí ha nacido, ha crecido y se ha mantenido debido a la iniciativa particular. Quizá por eso mismo, por haber estado el deporte entregado a la iniciativa particular ha podido llegar a la enorme difusión y popularidad de que goza. Convendría aceptar un deporte "dirigido", así como hay una economía dirigida desde las altas esferas del Gobierno? Tema es este bastante arduo y que correspondería tratarse con más calma.

Creemos que si por alguna parte debiera empezar esta intervención gubernativa en el deporte, sería en lo relativo al control médico de los que se entregan al deporte, que muchos los hacen llevados solamente del entusiasmo propio de la juventud, sin contar para nada con sus posibilidades o energías físicas.

Cada uno de nuestros lectores podría seguramente contar un caso de algún joven que por entregarse con mucho ardor a la práctica del deporte, cayó antes de tiempo, víctima de alguna afección.

Hemos conocido en Valparaíso algunos casos que ilustran bien lo que afirmamos. Un jugador de básquetbol víctima de una afección tuberculosa en los brazos, y a quien para salvarle la vida, hubo que amputárselos. Otro muchacho, linda estampa de atleta, en la flor de sus 22 años, campeón de natación y de lanzamientos... pasaba en el agua 3 a 4 horas diarias... entregado de lleno a la afición que lo dominaba. Una incipiente tubercu-

Seguridad ante todo

Si Ud. tiene que disparar varios tiros en carbón, examine gas con su lámpara antes de cada uno de los disparos. No haga examinar antes del primer disparo; tiene que examinar antes de cada uno de ellos.

La razón para proceder así es la siguiente: el primer tiro puede descubrir una vena de gas y formar una mezcla explosiva que estallara con el segundo tiro, quemándole a Ud. y a sus compañeros.

SOC. IMP. Y LIT. "CONCEPCION" — Freire esq. Castellón — Casilla 496 — Concepción — 1940

R. URRIOLA B.
PRACTICANTE AUTORIZADO
Pabellón 21 — Casa 9
INYECCIONES Y CURACIONES
Según prescripción médica
Atiende particularmente a domicilio

losis lo obligó a retirarse para siempre de las piscinas.

Sabemos de otros casos de pedestristas y boxeadores, que por haber llevado una activa vida deportiva, no siempre en condiciones adecuadas de sobre alimentación y reposo, tuvieron que declinar antes de tiempo una carrera que pudo haber sido de triunfos y laureles, a haber mediado el control médico.

Todo ello ha podido ocurrir, porque en Chile el deporte y el deportista, han nacido y crecido solos, sin mayor amparo de nadie. Hora es ya que venga el control médico de los deportistas.

P.

Educación Cívica

Gobierno Local o Municipio

Todos debemos de cooperar en la realización de las obras de beneficio común; pero muchos no quieren o no pueden y la cooperación voluntaria es a veces insuficiente para realizarlas. Debe, pues, existir una autoridad local que cuide del orden, el aseo, ornato y salud de la población; que no se adulteren los alimentos, que no se robe en el peso ni se abuse en los precios; que las calles se mantengan aseadas y se arreglen los caminos.

La autoridad que se ocupa de ejecutar estos servicios y que obliga a los vecinos a que cooperen en favor del bien común, es la que constituye el Gobierno Local o Municipio.

Para comprender mejor lo que es este Gobierno local no tenemos sino que trasladarnos a nuestra propia casa. En ésta, el padre — de acuerdo con la madre — estudia las necesidades del hogar y la mejor forma de hacerlo agradable y cómodo; dispone y distribuye los fondos necesarios para los gastos. Es el padre, entonces, el Jefe, la autoridad en el hogar; así como hay un Jefe, una autoridad en el Gobierno local.

La madre cuida de que se inviertan bien los dineros destinados a cubrir las necesidades de la casa, y no sólo se ocupa del alimento, del vestido, de la educación y alegría de la familia, sino que vela por el orden y embellecimiento del hogar. Ella, la madre, representa a uno de los funcionarios encargados por el Gobierno local de vigilar la salubridad y ornato de la localidad.

Los niños representan a los vecinos de la localidad. Si ellos, en vez de ayudar a sus padres en la conservación de todo lo que hay en el hogar, destruyen lo que existe, ese hogar aparecerá siempre como en ruinas, desaseado y desagradable. Toca entonces, a los niños cooperar al gobierno de la casa, como los vecinos deben cooperar al adelanto y ornato de la localidad.

La misma comparación puede hacerse entre el Municipio y la Escuela. Si dejamos al Director solo para mantener el orden y el aseo de la Escuela, si los profesores no cuentan con la ayuda de sus alumnos, y éstos se dedican a arrojar papeles, a rayar las paredes, a romper las plantas y destrozar todo que encuentran a mano, ahí habrá confusión, fealdad, desagrado. El Director y los profesores se sentirán desilusionados, y los alumnos no le tendrán cariño a su Escuela. Lo mismo acontece con el Municipio; si la autoridad no cumple o cumple mal, o si cumpliendo bien los vecinos no cooperan, nadie sentirá cariño por el pueblo, y éste seguirá sumido en el más triste abandono.

B. W.

Educación Sanitaria

Desarrollo del niño sano

Para que oportunamente las madres puedan darse cuenta de cualquier trastorno o retardo en el desarrollo de sus hijos, es necesario que aprendan a conocer las características del niño normal.

Los médicos que se han dedicado a la especialidad del niño, tienen oportunidad de ver madres que acuden a la consulta o a los hospitales con niños en estado deplorable, en cuanto a su desarrollo se refiere.

Van a consultar, no el trastorno nutritivo crónico de su hijo, sino el sistema de una enfermedad aguda, que es lo único que les ha llamado la atención. Solicitan entonces **remedios** para curar un mal que podría haber sido insignificante en un niño bien desarrollado.

Es curioso observar cómo las madres al ser interrogadas sobre la fecha en que comenzó la enfermedad de su hijo, aseguran que data de pocos días.

Le dan toda la importancia al cuadro agudo: a la tos, a la fiebre, a la diarrea, a los vómitos, etc., sin darse cuenta que ese estado no es sino un episodio que se presenta en el curso de otra enfermedad que se ha acrecentado gradualmente, sin grandes síntomas que alarmen a la familia. No saben apreciar el estado de salud, el desarrollo normal de los niños.

Un niño bien constituído y desarrollado, es capaz de resistir todas las enfermedades en mejores condiciones que el de un desarrollo inferior al normal.

El primero cuenta con **defensas orgánicas** propias, de las que carece el segundo, de tal manera, que un resfrío puede hasta causarle la muerte.

Se comprende fácilmente cuál es el valor de la salud para el delicado organismo del niño. Es necesario que las madres comprendan **que la salud de sus hijos** puede obtenerse observando las reglas elementales de la higiene infantil, como la alimentación adecuada, el reposo necesario, aireación conveniente, etc.

La madre debe saber que, para asegurar el perfecto desarrollo de sus niños, conviene ponerlos bajo la vigilancia del médico durante su primer año de vida, que es la época más delicada.

Si no puede hacerlo particularmente, deberá recurrir a las consultas hospitalarias, al servicio del Seguro Obrero o a la Gota de Leche, que funciona los días Miércoles y Sábado de 9 a 12 horas.

N. L. de Sch.

Uso de Explosivos

El uso de los explosivos que se emplean en las Minas está reglamentado en forma de que sólo pueda tener en su poder el minero lo estrictamente necesario para su trabajo.

Todo el sobrante debe ser devuelto en la oficina que cada Pique tiene para dicho objeto.

Como suelen ocurrir serias desgracias cada vez que se lleva a las habitaciones algún explosivo, se llama especialmente la atención hacia el cumplimiento de las disposiciones legales que rigen esta materia.

Se ha dado el caso de que ciertas personas, con fines de lucro o por instintos criminales, llevan o aconsejan a otras que lleven dinamita o fulminantes a sus casas, lo que todo obrero consciente debe rechazar.

El Reglamento de Policía Minera ordena al respecto lo siguiente:

"Art. 41.—Se prohibe a los mineros llevar explosivos a sitios ajenos a las labores en que deben emplearlos o usarlos. El que infringiere esta disposición incurrirá en una multa de cien a quinientos pesos, sin perjuicio de la pena establecida en el Art. 481 del Código Penal (sesenta días a tres años de prisión)".

De la Guerra del Pacífico

Combate de la Concepción

9 y 10 de Julio de 1882

El infatigable Linch es nombrado jefe supremo para terminar con las malhadadas montoneras, que siguen haciendo estragos en las tropas de guarnición de la Sierra.

Tiene al frente, como digno rival, el mismo Coronel Cáceres, temible guerrillero que ha logrado levantar una tropa regular de más de tres mil hombres y cuenta con el auxilio de la indiada rebelde y feroz que sigue al ejército como bandada de buitres voraces.

Diezmada la tropa por las enfermedades, sin recursos de ninguna especie y viviendo en una población hostil, determina el Coronel del Canto, abandonar Huancayo, la principal guarnición de la Sierra.

Entretanto cubre la guardia en la aldea de la Concepción un grupo heroico de 77 hombres de capitán a paje, de la 4.ª Compañía del Chacabuco.

La Concepción es una mísera aldea serrana, enclavada en la montaña; consta de cuatro manzanas, una iglesia y casuchas de paja.

Es el jefe el Capitán don Ignacio Carrera Pinto, nieto del Padre de la Patria, don José Miguel Carrera; le acompañan los oficiales Julio Montt, Luis Cruz y Arturo Pérez Canto.

El Domingo 9 de Julio, a las dos de la tarde, los desfiladeros vecinos, las cumbres de la alta montaña se ven coronadas de indios que acechan a la presa.

No es el indio un guerrero que combate con armas lícitas, y guarda las leyes de la civilización, es más bien una fiera, enloquecida por el alcohol, y fanatizada por el odio, que todo lo atropella, todo lo destruye por el placer de destruir.

Cáceres ataca con su tropa, la indiada le acompaña para aumentar el horror del asalto.

La tropa chilena se defiende con valor heroico: han resuelto morir y están decididos a ello... hay sin embargo que prolongar la lid con vaga esperanza de recibir auxilio.

El Lunes 10, después de la trágica noche, los pocos chilenos sobrevivientes, apenas pueden disparar, faltan las municiones y los cañones, caldeados, no sirven.

El Coronel Gastó, asombrado de tanto heroísmo y en un acto caballeroso, escribe a Carrera Pinto:

"Contando, como Ud. ve, con fuerzas muy superiores a las que Ud. tiene bajo su mando y deseando evitar una lucha a todas luces imposible, intimo a Ud. rendición incondicional de sus fuerzas, previniéndole que en caso contrario, serán ellas tratadas con todo el rigor de la guerra".

Contesta el Capitán chileno:

"Mi apellido está cincelado en bronce en la capital de Chile, no seré yo quien lo manche".

A las 10 de la mañana, con estopas, prenden fuego al techo que los alberga y salen a la plazoleta los sobrevivientes; el Subteniente Cruz y cuatro soldados mueren allí, destrozados a lanzasos, acribillados, desmenuzados por los feroces asaltantes.

La frenética indiada deja libre los instintos de fiera y se ensaña con los cadáveres, mutilándolos, para levantar en alto de las picas y lanzas, como trofeos salvajes, la cabeza y los miembros palpitantes de los que han muerto defendiendo el pabellón.

El veterano de la Guerra del Pacífico, don Arturo Salcedo Rivera, cuenta la comisión que recibió más tarde:

"Siendo entonces Capitán ayudante del Batallón Chacabuco, 6.° de línea, por orden de mi Comandante Marcial Pinto Agüero, me cupo desempeñar la triste misión de sepultar los restos, extrayendo antes los corazones al Capitán Carrera Pinto y a sus oficiales Julio Montt, Arturo Pérez y Luis Cruz Martínez, que se llevaron a Lima; fueron traídos pronto al Templo de la Gratitud Nacional, después al Museo Militar y por último, el 9 de Julio de 1911, trasladados con tan grandiosa solemnidad, que revistió los caracteres de una apoteosis, al Templo Metropolitano, donde se guardan en una bella urna de mármol de Carrara, con la siguiente inscripción:

"La religión bendice el heroísmo. La Patria graba sus nombres entre los héroes y los entrega a la Historia".

Por esto el orador sagrado elocuentísimo don Clovis Montero, comenzó en loor a los héroes su oración patriótica con estas palabras: "Junto a Dios, los inmortales".

Allí están, pues, esos corazones indomables, enseñando cerca de Dios a todos los chilenos ese amor a la Patria que a ellos les hace vivir eternamente.

El Combate de la Concepción es émulo del Combate de Iquique; en ambos, la victoria moral, el valor sobrehumano, la Patria, se alzan fulgurantes para dar una lección de heroísmo a los soldados.

RELOJERIA BARBIER
Avisa a su distinguida clientela que ha recibido un extenso surtido en artículos finos de cristalería y plaqué. — Ocasión única, un verdadero réclame. Anillos de plata con Iniciales, fondo azul y rojo en $ 25.—
Compre reloj nuevo en la RELOJERIA Y JOYERIA BARBIER
Guillermo Barbier W.

A las Madres

Preparativos para el parto.—Toda madre en ciernes, para su bien propio y el de su hijo, acudirá a un doctor o una clínica o centro de higiene apenas se entere de que está embarazada, a fin de cerciorarse de que posee la aptitud necesaria para sobrellevar la sobrecarga que imponen, primero, la prenez, y luego, el parto.

El estado de salud será determinado con precisión por medio de un completo reconocimiento físico, que comprenderá, aparte de un examen vaginal, una exploración del corazón, pulmones, riñones, órganos digestivos, dientes, amígdalas, tiroides, tensión sanguínea, peso y mediciones de la armazón ósea, y desde luego, una prueba serológica.

La madre debe realizar visitas mensuales al consultorio o centro de higiene hasta los seis meses, y a partir de entonces quincenales, a fin de que el doctor vigile como procede: (1) la tensión sanguínea, (2) el peso, (3) el estado de los riñones (analizando la orina), y (4) la salud general.

La higiene personal, por lo cual se sobrentiende el cuidado del cuerpo, reviste importancia primordial. La mujer mantendrá buenos hábitos en cuanto a comidas, sueño, baño, ejercicio y eliminación, sobrentendiéndose por lo último la expulsión o excresión de los desperdicios del cuerpo.

Alimento.—La futura madre consumirá tres comidas diarias bien seleccionadas, debiendo comprender de preferencia, un litro de leche, algunas verduras, algún tubérculo tal como papas, frutas frescas, cereales y pan y huevos, carne o pescado. Basta con que coma carne una vez diaria. A partir de los seis meses hay que consumir suficientes alimentos que favorezcan el desarrollo; a saber: leche, verduras y frutas, a fin de atender a las necesidades del feto. Todo abuso en las comidas, en particular en lo relativo a alimentos energéticos, almidón, azúcar o grasa, hace daño, y no se necesita comer para dos, tratándose de esas substancias. La mujer en cinta tampoco debe tomar más de una taza de café y una de té al día.

Sueño.—El acostarse temprano constituye un buen hábito. Déjese, si es posible, la ventana abierta durante la siesta del mediodía, así como durante la noche. Quizás se necesiten frecuentes y breves descansos, a fin de no fatigarse.

Ejercicio.—La mujer que atiende por sí misma la casa, ya consigue suficiente ejercicio, pero debe también permanecer al aire libre una o dos horas al día. Hay que evitar siempre todo trabajo pesado o alzar objetos grandes.

Eliminación.—Los riñones, intestinos, piel y pulmones eliminan los detritus, tanto de la madre como de la criatura en desarrollo, por lo cual hay que conceder meticulosa atención a estos órganos durante el embarazo. Debe tomarse por lo menos litro y medio (6 a 8 vasos) de agua diario, para lavar bien el riñón. Hay que examinar la orina periódicamente: mensualmente hasta el séptimo mes y semanalmente a partir de entonces. Necesitase por lo menos una gran deposición diaria. El pan tosco, las verduras y las frutas frescas o desecadas ayudan a impedir el estreñimiento.

Piel.—Un baño caliente con jabón y agua a la hora de acostarse es de rigor por lo menos tres veces semanales, a fin de mantener la piel en buen estado. Los pulmones facilitan oxígeno a la madre y a la criatura, y deben expeler los desperdicios, de modo que el aire fresco es abundancia es absolutamente indispensable.

Dentadura.—Un importante factor en mantener la salud general de la madre es una buena dentadura. Por lo tanto, el dentista debe ser consultado cuanto antes. Hay que cepillar los dientes dos veces diarias, sobre todo en la noche, antes de acostarse. No encierra la menor verdad el viejo adagio de que "por cada hijo un diente", si el alimento es apropiado y se atiende como procede a la dentadura. La calidad de dientes que posee el hijo dependerá de la salud y régimen de la madre.

Cuidado de los senos.—En los últimos dos o tres meses del embarazo hay que lavar los pezones a diario con jabón y agua.

Peso.—El médico vigilará el peso, pues no conviene un aumento demasiado rápido, y hay que regularizarlo con el régimen y el ejercicio.

Ropa.—Toda la ropa debe ser holgada y colgar de los hombros. Los corsés jamás deben ser apretados y resultan aún mejores los llamados corsés o juntillos de maternidad, pues brindan apoyo y comodidad en los últimos meses del embarazo. Hay que excluir las ligas circulares, y los zapatos serán de los de tacón bajo.

Higiene mental.—Toda cavilación y preocupación afecta la salud general, y por tanto, la madre que desea un hijo sano tratará de mostrarse y mantenerse feliz, alegre y sereno. Carece del menor fundamento científico la creencia o más bien la superstición de que la madre puede "mascar" al hijo, pero sí deben evitarse la excitación y la ansiedad, porque perturban la salud general. La madre en ciernes conservará, no derrochará su fuerza y energía. Las distracciones a la vez que el ejercicio son de rigor, y sobre todo, para mayor sosiego, hay que obedecer las órdenes del médico sin prestar atención a lo que digan bien intencionadas, pero casi siempre mal informadas vecinas.

Proceso natural el embarazo, los hábitos sencillos, regulares y normales contribuyen a la buena salud tanto de la madre como de la criatura durante ese período, en que ambas forman un solo ser.

Bicicletas - Repuestos - Reparaciones

Pinturas y Artículos en general concernientes al ramo.
Hay bicicletas para niños, nuevas y usadas, a precios bajísimos.

Dirigirse: SERRANO 112 - LOTA

Bebidas de todos los paises

Si bien nosotros saboreamos la delicia de los vinos chilenos y de nuestra tradicional chicha, en otros países se confeccionan otras bebidas, que si bien no alcanzan al sabor de las nuestras, son excitantes y apetecidas, como ser: los árabes encuentran en la simiente del cáñamo el principio de un apetecible brebaje; los habitantes de las regiones frías de nuestro globo, como los siberianos y los lapones, tienen el braga y el guass, especie de cerveza de setas y de centeno; la leche de yegua proporciona el kumiss a los tártaros; los chinos beben el facki que preparan con arroz; los indios sacan de la caña de azúcar el arack, que también se obtiene con el arroz fermentado y de la médula del bambú el tabaxir; el casave, extraído de la raíz seca de malva, y la mandioca embriagan a los habitantes del Brasil, y los indígenas de Oceanía beben con deleite un licor preparado con la raiz del arum. En América también se consume el checa, que se obtiene haciendo fermentar el maiz, el tafia, el ron y el jugo del árbol del cacao; Persia tiene su aguardiente de dátiles y de pasas; Egipto su savia de palma fermentada; Suiza y Alemania, el Kirsch, extraído de la guinda; Escocia, el wisky, de cereales; Inglaterra, el gin de las bayas de jengibre y así sucesivamente.

¡Ojo! - SASTRERIA "LONDRES" - ¡Ojo!

de JUAN CONTRERAS - Comercio 475 - LOTA

No es la más barata, pero es la mejor

Avisa a su distinguida clientela que ha recibido un novedoso surtido en casimires para los gustos más exigentes. Trabajos garantidos, porque cuenta con los mejores operarios. Además un gran surtido en abrigos confeccionados en ricas telas y forros de seda.

También encontrará Ud. para defenderse del invierno, Impermeables, Paraguas, Bufandas, Sweaters, Firpos y Chalecas americanas en rica lana vicuña.

Además, si Ud. quiere tener un rico sombrero, tiene que visitar la **Sastrería «Londres»**.
Para obtener una camisa, lo más barato y mejor en **Sastrería «Londres»**.
En corbatas no hay nada que hacer con la **Sastrería «Londres»**.
Y así, en un sinnúmero de artículos para caballeros, la **Sastrería «Londres»**.
Ahora para comprarle a su niñito un trajecito, pase a verlo a la **Sastrería «Londres»**.

¡OJO! - ¡OJO!

Aproveche tres oportunidades para comprar en esta casa: con dinero, empaquetando y con letra.
En esta casa los clientes serán atendidos por su propio dueño, que les brindará su mejor atención.

¡NO OLVIDE! SASTRERIA "LONDRES"

de JUAN CONTRERAS - Comercio 475 - LOTA

CRONICA LOCAL

FALLECIMIENTO

Don Juan C. Correa Montoya

Victima de un violento ataque al corazón, y en circunstancias que nada hacia siquiera presagiarlo, ha dejado de existir el respetable y antiguo vecino de la localidad, don Juan C. Correa Montoya.

Empleado por muchos años en la Sección Almacenes de Materiales del Establecimiento de Lota, don Juan Correa habia logrado captarse las más hondas simpatías, tanto de parte de sus jefes, como de sus compañeros de trabajo, que vieron siempre en él al subalterno cumplidor estricto de sus deberes; buen compañero de trabajo, de trato afable y caballeroso en el más alto concepto del vocablo, y amigo noble y bueno en toda circunstancia.

Los diversos circulos sociales de nuestro pueblo, se vieron dolorosamente sorprendidos con el fallecimiento del señor Correa; pues conocidas de todos eran sus bellas prendas personales de hombre integro a carta cabal y dispuesto siempre a brindar aquella amistad amplia, sincera y sin dobleces, cualidades muy propias de su caracter de hombre a la antigua, de los que, por desgracia tan pocos ya van quedando.

Donde ha sido más sinceramente lamentado el desaparecimiento de don Juan Correa, ha sido indudablemente en el Cuerpo de Bomberos "Matías Cousiño", al cual perteneció por espacio de 31 años. Fué en esta institución, a la cual el extinto dedicó la mitad de su vida, donde pudieron apreciarse con más nitidos relieves las generosidades de su alma y de su corazón bien puesto; fué de aquellos voluntarios que supo más que nadie honrar la casaca del bombero. Durante 23 años se desempeñó meritoriamente como Teniente de la Tercera Sección, siendo él uno de los puntales más recios de su Sección y del Cuerpo mismo, pues su consejo oportuno y su versación en cuestiones bomberiles eran de alta valia para la marcha segura y ascendente de la noble institución. Hacia apenas un par de años que por motivos de salud habia ingresado al honroso grupo de miembros honorarios del Cuerpo, no sin dejar por esto de concurrir a todos los llamados con el mismo entusiasmo de antes. Poseia una hoja de servicios brillante, por lo cual se habia hecho acreedor a todos los premios de constancia por años de servicios.

Fuera del Cuerpo de Bomberos, don Juan Correa perteneció a diversas instituciones sociales, a las que prestó sin medida su valioso y desinteresado concurso.

Baja a la tumba a una edad en que todavia un hombre de su temple puede ser útil a la colectividad y a los suyos, después de haber formado en nuestro pueblo un hogar respetable y digno, donde ahora su inconsolable esposa e hijos lloran su partida sin retorno.

Sus funerales constituyeron una sincera demostración de pesar. Sus restos fueron conducidos en el auto gallo del Cuerpo de Bomberos. Asistieron las tres secciones de que consta el Cuerpo de Bomberos y una numerosa y selecta concurrencia, después de una misa de honras que por el descanso de su alma se ofició en la Iglesia Parroquial de Lota Bajo.

En el cementerio hicieron uso de la palabra ensalzando los meritos del extinto, el secretario del Cuerpo de Bomberos "Matías Cousiño"; el secretario del Deportivo "Luis A. Acevedo"; secretario del Cuerpo de Bomberos de Coronel, y el secretario de la Federación del Trabajo.

Ante tan sensible desgracia presentamos a su atribulada familia las expresiones de nuestra condolencia más sentida.

EROGACIONES

El operario don Juan Bta. Escares, que trabaja de albañil en la Sección Construcciones, agradece muy sinceramente a sus compañeros de trabajo, por la erogación que hicieron en su favor con el fin de ayudarle, por encontrarse enfermo e imposibilitado para trabajar.

Los erogantes fueron los siguientes:

J. Sanhueza, $ 10.—; G. Moscoso, 5.—; M. Novoa, 5.—; C. Jara, 5.—; R. Villarroel, 5.—; E. Vejar, 5.—; R. Cea, 5.—; L. Sepúlveda, 5.—; L. Alarcón, 5.—; C. Peñailillo, 5.—; J. Anabalón, 5.—; E. Miranda, 5.—; A. Miranda, 5.—; M. Sierra, 5.—; O. Opazo, 5.—; E. Fierro, 3.—; A. Troncoso, 3.—; M. Inostroza, 3.—; F. Baquedano, 3.—; J. Gallegos, 3.—; C. Medina, 3.—; E. Vejar, 3.—; O. Sanhueza, 3.—; D. Reyes, 3.—; L. Carrasco, 3.—; J. Lara, 3.—; A. Mendoza, 3.—; G. Leal, 3.—; A. Sanhueza, 3.—; A. Pozo, 3.—; M. Inostroza, 2.—, y A. Llanca, 5.—.

El operario don Florentino Azócar Espinoza, que trabaja de lamparero en el Pique Grande Carlos, desea agradecer a sus compañeros de trabajo, por la erogación que hicieron con el fin de ayudarle, por encontrarse enfermo desde hace algún tiempo.

Erogaron los siguientes:

A. Gutiérrez, $ 3.—; A. Carrillo, 2.—; M. Sáez, 2.—; C. Cerda, 1.—; L. Guerrero, 5.—; P. Mora, 5.—; O. Arros, 5.—; E. Valenzuela, 5.—; S. Higalgo, 5.—; P. Burgos, 1.—; A. Rojas, 1.—; J. Freire, 1.—; E. Paz, 2.—; J. Sanhueza, 1.—; H. Ramirez, 1.—; M. Hernández, 1.—; R. Sáez, 2.—; J. Isla, 2.—; F. Reyes, 2.—; A. Castañon, 1.—; J. Fuentes, 1.—; A. Espinoza, 1.—; S. Saavedra, 1.—; C. Veloso, 2.—; C. Sepúlveda, 1.—; M. Cárdenes, 1.—; A. Sepúlveda, 1.—; C. Pereira, 2.—; H. Saldivia, 1.—; H. Medina, 1.—; A. Ramirez, 1.—; J. Gutiérrez, 1.—; M. Rojas, 1.—; F. Varela, 1.—; S. Salas, 1.—; J. Hormazábal, 1.—; J. Aguayo, 2.—; A. Garrido, 2.—; J. González, 2.—; B. Contreras, 2.—; M. Torres, 2.—; R. Pinto, 1.—; Guillermina Carrillo, 1.—; Edelmira Jerez, 1.—; Juana Cortés, 1.—; Carmen Torres, 1.—; Audolia Vira, 1.—; Felicinda Vergara, 1.—; Juana Recabarren, 1.—; Amalia González, 1.—; María L. Segura, 1.—; Norberta Alarcón, 1.—; Clorinda Muñoz, 1.—; Guillermina Herrera, 1.—; Juana Sepúlveda, 1.—; D. Valenzuela, 1.—; J. Núñez, 5.—, y A. Quiñones, 1.—.

La familia del señor Francisco Aros Carreña, que trabaja de carpintero en la Sección Construcciones, recientemente fallecido, nos encarga agradecer muy sinceramente a las personas amigas del extinto la erogación que le hicieron para aliviar su triste situación, cuando se encontraba enfermo de la grave enfermedad que le ha llevado a la tumba.

Las personas erogantes fueron las siguientes:

J. 2.° Gajardo, $ 5.—; C. Jacobson, 10.—; J. Perfetti, 10.—; R. Pardo, 3.—; C. Vejar, 2.—; E. Alveal, 2.—; J. Toledo, 5.—; R. Pazmiño, 5.—; M. Macaya, 3.—; A. Alarcón, 2.—; S. Jerez, 2.—; R. Urriola, 5.—; R. Cisternas, 2.—; S. Crisosto, 5.—; O. V. A., 2.—; J. Vega, 5.—; B. Bizama, 5.—; L. Concha, 5.—; M. Urrutia, 3.—; L. Neira, 5.—; D. Contreras, 2.—; E. Loyola, 1.—; E. F. 2.—, y E. H. 2.—.

Reorganización del Centro Cultural de Disparadores de Minas

Hace algún tiempo atrás se fundó un Centro que llevaba por nombre "Centro Cultural de Disparadores de Minas", en el que se habian agrupado algunos elementos pertenecientes al personal de Disparadores de Minas del Establecimiento de Lota, los que no sumaban más allá de una treintena de personas.

Este Centro llevó una vida lánguida, sin actividades dignas de tomarse en cuenta, no pasaron sus actividades más allá de los trabajos preliminares de su fundación, quedando en la estagnación más completa.

Los fines que persigue esta institución son de ayuda mutua entre sus asociados y la elevación moral y cultural en todos sus aspectos, por medio de la buena lectura, conferencias, etc.

Ultimamente se han reunido todos los Disparadores de Minas y han acordado darle más vida al Centro, lo que indudablemente conseguiran si tomamos en cuenta que este personal alcanza en las minas más o menos a 180 personas, todas las cuales se han hecho socias del Centro.

Asi ha sido como en reunión amplia, celebrada hace poco se procedió a elegir un nuevo directorio, el que ha quedado constituido de la manera siguiente:

Presidente honorario, doctor señor Oscar Espinoza L.

Vicepresidente honorario, señor Enrique Jolley.

Primer director honorario, señor Francisco Grenard.

Segundo director honorario, señor Tomás Malone.

Presidente efectivo, señor Domingo Montesinos T.

Vicepresidente, señor Juan Marriquez M.

Secretario, señor Alfredo Henriquez L.

Prosecretario, señor Pedro Figueroa T.

Tesorero, señor Mauricio Monroy L.

Protesorero, señor Norberto Ramirez V.

Directores, señores: Manuel Saldaña M., Luis 2.° Vega M., Humberto Villarroel N., Tomás Henriquez M. y Carlos Jara Ch.

Revisores de cuentas, señores: Lincoyán Soto y Armando Rivas R.

Premios por casas aseadas y balcones floridos

CORRESPONDIENTES AL MES DE JUNIO DE 1940.

CASAS ASEADAS

Extraordinario.—Vicente Martínez Martínez. Trabaja de contratista en el Chiflón Carlos. Vive con su esposa Encarnación Sáez y dos hijos, en el Pabellón 46, casa 15.

Primer premio.—Herminio Bernales Torres. Trabaja de jornalero en la Sección Tráfico. Vive con su esposa Prosperina Leal y una hija, en Pabellón 8, casa 26.

Segundo premio.—Pedro Cabrera Reyes. Trabaja de apir en el Pique Grande Carlos. Vive con su madre Margarita Reyes, en Pabellón 2 Mina, casa 19.

BALCONES FLORIDOS

Primer premio.—Luis Alberto Zambrano Zambrano. Trabaja de embalador en la Sección Cerámica. Vive con su esposa Isolina Oyarce y un hijo, en Pabellón 85, casa 19.

Segundo premio.—José Rodríguez Cartes. Trabaja de tornero en la Sección Cerámica. Vive con su madre Carmen Cartes, en Pabellón 3 Mina, casa 6.

Oficina Comercial y Jurídica
Plinio Altamirano Sánchez & Cía.
LOTA
Casilla 83 — COMERCIO 264 — Teléfono 89

NOTAS SOCIALES

Matrimonios.—Próximamente se efectuará en ésta el matrimonio del señor Fernando González Villa con la señorita Irma Bustos Riffo.

—Privadamente se ha efectuado últimamente en Penco el matrimonio del señor Hernán Fuentealba Rojas con la señorita Lidia Poza Cuevas.

—El matrimonio del señor Carlos Suazo Henríquez con la señorita Benilde Parra Vásquez.

Sirvieron de padrinos por parte del novio el señor Lorenzo 2.° Muñoz Valencia y la señora Blanca Anabalón de Muñoz.

Por parte de la novia el señor Antonio Solar Luna y la señora Rosa Cerda de Solar.

—El matrimonio del señor Audito Rodríguez Alarcón con la señorita Juana Mella Carrillo.

Sirvieron de padrinos el señor Carlos Grandón Soto y la señora Laura Quiroz vda. de Núñez.

—El matrimonio del señor Víctor Jaramillo Rozas con la señorita Hilda Fuentes Torres.

—Se ha efectuado privadamente en ésta el matrimonio del señor Juan Antonio Toledo Peña con la señorita Raquel Herrera Puentes.

Mátrimonio concertado.—Ha quedado concertado en ésta el matrimonio de la señorita Aída Fuentes Torres con el señor Carlos Lépez Rivas.

Despedida de soltera.—Con motivo de su próximo matrimonio, el personal de empleados del Departamento del Bienestar, ofreció una simpática manifestación de despedida de soltera a la señorita Irma Bustos Riffo.

Dicha manifestación se llevó a efecto en los salones del Deportivo "Luis A. Acevedo", transcurriendo ella dentro de un ambiente saturado de alegría y buen humor, deseando todos los comensales la mayor clase de venturas y felicidades a la festejada en su nuevo estado de vida.

Sensible fallecimiento.—Ha dejado de existir la niñita Marujita Hernández Tascón, hijita de nuestro compañero de labores don Juan Hernández García.

Presentamos a don Juan Hernández y a su distinguida familia las expresiones de nuestra condolencia más sentida.

Bautizo.—Ha sido bautizado en la Iglesia Parroquial de Lota Bajo Oscar René, hijito del señor Oscar Vega L. y de la señora Amelia Durán de Vega.

Fueron sus padrinos el señor René Koch S. y la señorita Sylvia Koch G.

Nacimientos.—Ha venido al mundo una hijita del señor Antonio Astorga B. y de la señora Blanca Sñez de Astorga.

—Una hijita del señor Agustín García Garín y de la señora Juana Mora de García.

—Un hijito del señor Fernando Robles Pino y de la señora Luisa Orellana de Robles.

—Una hijito y un hijito (gemelos) del señor Pascual Rojas y de la señora Carmen Parra de Rojas.

—Un hijito del señor Héctor Velásquez Muñoz y de la señora Zoila Dinamarca de Muñoz.

—Un hijito del señor Luis Herrera y de la señora Felicinda Valdebenito de Herrera.

—Un hijito del señor Rubén Guzmán y de la señora Juana Durán de Guzmán.

—Un hijito del señor Héctor Reyes y de la señora María Contreras de Reyes.

—Un hijito del señor Guillermo Rodríguez y de la señora Elcira Maldonado de Rodríguez.

—Una hijita del señor Juan A. López y de la señora Rosa Ester Contreras de López.

—Un hijito del señor Juan Careaga y de la señora Clara Maldonado de Careaga.

—Ha venido al mundo en Talca una hijita del doctor señor Franco Zamorano Velásquez y de la señora Mercedes Prieto de Zamorano.

—Una hijita del señor René Lagos Torres y de la señora Modesta Aravena de Lagos.

Lo que los niños lotinos piensan de la guerra

Las niñas que aquí colaboran son alumnas del II Año de la Escuela "Isidora Cousiño" del Establecimiento de Lota.

Como un estímulo, y con el objeto de inculcar en los pequeños educandos el gusto por las letras, admitiremos colaboraciones de los niños de las escuelas, las que pueden versar sobre cualquier tema educativo, de carácter social, de actualidad, etc.

En esta primera ocasión se ha escogido como tema la actual guerra europea.

Hela aquí:

"Yo quiero ser Cruz Roja, y deseo estar en Europa, para poder ayudar a los pobres heridos, no abandonarlos aunque haya bombardeo, y si tuviera que morir, sería cumpliendo mi lema: "Yo Sirvo".

Norma Ramírez Rojas
12 años.

"Yo soy Cruz Roja de la Escuela "Isidora Cousiño"; estoy contenta porque en nuestra patria hay paz, pan y techo para el que quiere tenerlo, pero me gustaría ir a Europa, a la guerra, y salvar a los niñitos que no tienen ya familia, y traerlos para Chile, que aquí tendrán un lugarcito".

Lastenia Fuentes Fernández
10 años.

"Mis deseos son, ser enfermera o ser rica para atender a los heridos y ayudar a los pobres.

También me gustaría que no hubiera guerra en Europa, porque nuestra profesora nos ha dicho que la guerra es algo muy triste, que los soldados sufren mucho, porque ellos no quieren matar, ni que los maten.

Si hubiera guerra en nuestro país ¿qué haríamos nosotras? Yo no quiero que haya nunca guerra y deseo acabe pronto la de Europa".

Marta Avendaño Rojas
11 años.

SABINA VEGA BUSTOS
MODISTA
Diplomada en la Academia Profesional de Lila Porras — Santiago
Profesora Modista de Corte y Confección. Recibe alumnas mensuales o por el curso completo. Curso rápido de seis meses para las personas que posean alguna práctica en confecciones. Ofrece sus servicios en modas. Especialidad en elegancia y trajes sastre.
PRECIOS MODICOS — ANIBAL PINTO 161 — LOTA

CURANILAHUE

El "Unión de Obreros" ha renovado su Directorio

Esta prestigiosa y antigua institución deportiva de la localidad, en reunión general celebrada últimamente procedió a la renovación de su mesa directiva, la que quedó compuesta de la manera siguiente:

Presidente honorario, señor David Robertson S.

Presidente efectivo, señor Gaspar Inostroza (reelegido).

Secretario, señor Gonzalo Salinas.

Tesorero, señor José del C. Norambuena (reelegido).

Directores, Srs.: Eugenio Oñate Hermosilla, Italo Urra y Osvaldo Hermosilla Barriga (reelegido).

Capitán del primer equipo de fútbol, Gilberto Moraga Silva.

Capitán del segundo equipo de fútbol, Gonzalo Salinas.

Capitán del tercer equipo de fútbol, Rosendo Paz Luna.

Capitán del primer equipo de básquetbol, Carlos Moraga Silva.

Vicecapitán del equipo de básquetbol, Osvaldo Hermosilla B.

Delegados ante la Asociación de Fútbol, señores: Luis Aguilera M. y Bernardo Jara Paz.

Al hacer esta publicación debemos referirnos al buen pie en que ésta se encuentra, tanto en la parte deportiva como en la económica, lo que se ha conseguido gracias al espíritu de trabajo de sus dirigentes.

En especial nos vamos a referir al presidente, señor Inostroza, a quien se ha reelegido para un nuevo período, en vista de su entusiasmo nunca desmedido y su amor por la causa deportiva. No dudamos que esto constituye una verdadera garantía para la buena marcha de la institución, y es de asegurar que el directorio que este distinguido deportista preside habrá de desarrollar una fructífera labor en beneficio del Unión de Obreros y del deporte curanilahuense en general.

Desde luego les ofrecemos nuestro modesto y desinteresado concurso para toda obra que vaya en beneficio del deporte de la localidad.

Notas Sociales

Nacimiento.—Ha venido al mundo una hijita del señor Arturo Contreras Reyes y de la señora Esperanza Saavedra de Contreras.

Enfermo.—Se encuentra hospitalizado el señor Gonzalo Salinas.

Matrimonio.—En la Hacienda "Los Ríos" se ha efectuado últimamente el matrimonio del señor Federico Schell Gubert con la señorita Erna Leal C.

A las Instituciones Sociales y Deportivas

Hacemos presente a las instituciones sociales y deportivas, tanto de Curanilahue como de Plegarias, que nuestro periódico publicará con todo agrado todo lo relacionado con sus actividades, para lo cual deberán dirigirse a nuestro corresponsal, don Mario Vega Cortez.

Se recomienda mandar toda su correspondencia antes del 25 de cada mes.

TEATRO DE LA COMPAÑIA

Programación para el mes de Julio de 1940

Miércoles 3.—"LOS SOLDADOS MANDAN", por Presilian Lane, y "CONQUISTANDO TIERRAS", 5.ª función — Warner y Ajuria.

Jueves 4.—"EL MIEDO DE MORIR". Gran estreno por Garry Cooper — Art. Unidos.

Viernes 5.—"DEMONIOS DEL MAR", por R. Montgomerry y Walter Huston — Metro G. M.

Sábado 6.—"EL TRIO DEL GATILLO", por Roy Corrigan, y "LA LEGION HEROICA", final — Figueroa.

Domingo 7.—"NO ESTAMOS SOLOS". Gran estreno por Paul Muni y Jane Bryan — Warner.

Martes 9.—"LA VIRGEN GUERRERA". Gran estreno por Ester Fernández y Chato Ortín — Quiroz.

Miércoles 10.—"CASATE CON ELLA", por Hugt Herbert, y "CONQUISTANDO TIERRAS", 6.ª función — Warner y Ajuria.

Jueves 11.—"CUATRO PLUMAS". Gran estreno tecnicolor por Ralph Richardson y Lawrence Olivier — Art. Unidos.

Viernes 12.—"RAPSODIA DE JUVENTUD". Gran estreno musical — Art. Unidos.

Sábado 13.—"VAGABUNDOS HONRADOS", por Jackie Cooper, y "CAMINO DE OREGON", por John Mac Brown, 1.ª función — Figueroa.

Domingo 14.—"EL PRIMER AMOR". Gran estreno por Deana Durbin — Figueroa.

Martes 16.—"LA CARRETA FANTASMA". Gran estreno en francés por Pierre Frafnay y Mary Bell — Ajuria.

Miércoles 17.—"EL DOCTOR CHRISTIAN", por Jean Hertsholt, y "CONQUISTANDO TIERRAS", 7.ª función — Figueroa y Ajuria.

Jueves 18.—"EL CAPITAN BENOIT", por Jean Murat. Estreno en francés — Terra Film.

Viernes 19.—"HORAS ROBADAS". Gran estreno Metro por Lionel Barrymore — Metro G. M.

Sábado 20.—"ORO DESAPARECIDO", por Bob Baker, y "CAMINO DE OREGON", 2.ª función — Figueroa.

Domingo 21.—"FLOR DEL TROPICO". Gran estreno por Robert Taylor y Hedie Lamarr — Metro G. M.

Martes 23.—"EL NUEVO AMOR DE ANDY HARDY", por Mickey Rooney — Metro G. M.

Miércoles 24.—"HIJOS INGRATOS", por Víctor Mac Laglen, y "CONQUISTANDO TIERRAS", 2.ª función final — Figueroa y Ajuria.

Jueves 25.—"EL CAPITAN AVENTURERO". Gran estreno en castellano por José Mojica — Bravo.

Viernes 26.—EL VERDUGO DE LA TORRE DE LONDRES", por Basil Bathborn y Boris Karloff — Figueroa.

Sábado 27.—"DESAFIANDO EL PELIGRO", por Dodothy Kent, y "CAMINO DE OREGON", 3.ª función — Figueroa.

Domingo 28.—"LA SOLTERONA". Gran estreno por Bettie Davies — Warner.

Lunes 29.—"UN CAMPEON EN APUROS". Gran estreno por Arturo Godoy — Bravo.

Martes 30.—"LOS HEROES DEL MARNE". Gran estreno en francés por Raimu — Bravo.

Miércoles 31.—"LA REINA DEL PATIN", por Irene Dare, y "LOS TEMERARIOS DEL CIRCULO ROJO", 1.ª función de la gran serial — Figueroa y Ajuria.

DEPORTES

El Campeonato Regional de Fútbol

La Confederación de Deportes del vecino mineral de Schwager ha organizado un campeonato de fútbol con la participación de numerosos equipos de la región en competencia por una hermosa copa donada por la organización en referencia.

La totalidad de los clubes de primera división, con excepción de uno, se han inscrito en este torneo y la afición local se verá privada de ver los espectáculos, pues estos deben realizarse en el estadio de aquel mineral.

No tratamos de criticar la medida adoptada por los clubes locales, pero tenemos que señalar que la Asociación de Fútbol de Lota bien podría haber organizado ella misma una competencia de esta naturaleza ya que se cuenta con un campo de deportes que reune todas las condiciones para un torneo de esta índole.

Desde hace algún tiempo se encuentran paralizadas las actividades del fútbol en nuestro pueblo y esto se debe a la poca iniciativa que han desplegado los que dirigen nuestra entidad máxima del fútbol.

Creímos que con el cambio efectuado hace algún tiempo atrás en las directivas de este deporte, tendríamos la oportunidad de que hubiera mayor impulso en el fomento de esta rama deportiva, pero hasta ahora bien poco se ha visto y en cambio nos llega la noticia de un campeonato a efectuarse fuera de esta ciudad.

Los clubes han intervenido en esta competencia, pues no pueden estar tanto tiempo sin practicar su deporte favorito, siendo de lamentar solamente que estos partidos no se hayan efectuado en Lota ya que se cuenta con un estadio apropiado para el desarrollo del fútbol.

Aun cuando el clima no ha sido muy benigno para el objeto señalado estimamos que nuestra dirección del fútbol debe tratar de dar espectáculos de buen deporte, más si se toma en cuenta la llegada hasta Lota de buenos elementos que habían abandonado las tiendas deportivas de la localidad.

Es indispensable que se tomen medidas en este sentido y cabe a la dirección del deporte futbolístico encaminar sus pasos para que tengamos entretenciones sanas en la localidad.

Debe tomarse en cuenta que el fútbol es el deporte favorito de la afición y si se le abandona en esta forma tendremos que vernos obligados a presenciar solamente encuentros de otra índole que no atrae a toda la masa deportiva.

Buen espectáculo de boxeo nos dieron el "Nacional" y "Quintín Romero" en el Gimnasio el 9 de Julio

Los entrenadores de los clubes Quintín Romero y Nacional de Lota nos están ofreciendo buenos cotejos en el estadio.

En estos matches han intervenido la nueva generación de boxeadores que han estado preparados desde hace algún tiempo para presentarse al cuadrilátero ofreciendo recios encuentros en que ha habido definiciones por fuera de combate en forma espectacular.

De los nuevos muchachos que se vienen perfilando y que son esperanzas para el futuro, podemos señalar por parte de los romerinos a: Raúl Rodríguez, Andrés Neira y a Dagoberto Aravena. Rodríguez especialmente que lleva apenas tres peleas y ha tenido intervenciones exitosas con lo cual se ha granjeado el favor del público por sus actuaciones con fuera de combate.

En el Nacional hay también tres muchachos buenos que la experiencia irá perfeccionando a medida que se posesionen de las argucias del ring. Servando Neira, Celestino González y Abraham Figueroa. Este último una verdadera esperanza para su categoría en cuyo peso son escasos los buenos aficionados.

El resultado de las peleas efectuadas en la fecha que indicamos fué el siguiente:

Rosario Cisternas (Quintín) con Luis Muñoz (Nacional); ganó Muñor por K. O. T.

Román Chávez (Quintín) con Celestino González (Nacional); ganó González por puntos.

José Utreras (Quintín) con Servando Neira (Nacional); triunfó Neira por K. O. a la 2.ª vuelta.

Raúl Rodríguez (Quintín) con Luis Bahamondes (Nacional); ganó Rodríguez por K. O. a la segunda vuelta.

Andrés Neira (Quintín) con Abraham Figueroa (Nacional); ganó Neira por puntos.

Dagoberto Aravena (Quintín) con Juan Escalona (Nacional); ganó Aravena por K. O. a la segunda vuelta.

Como se puede ver por la reseña de los encuentros, hubo numerosos fuera de combate en las peleas del Domingo 9, lo que hizo que la velada fuera de atracción y gustara al público. Tratándose de novicios éstos ponen todo su empuje por darle brillo al combate y en esta forma se ven peleas lucidas.

SASTRERIA "LAURIE"

¿Quién dijo una vez?
¡Nadie! ¡Todo el mundo dice
Una, tres, cuatro, diez!
Donde Laurié el del corte inglés
¿Y ahora hay quien pueda

que diga, si hay otro como Laurié que ofrece ternos sólo a $ 350 — con forros de seda. Guerra. No. Guerra sólo hay en Europa. Si quiere ahorrar dinero compre donde Laurié toda su ropa.

Squella No. 21 - Lota

El conjunto del "Victoria" fué vencido por el "Centro de Estudios" de Schwager

Departamento de Electricidad ganó a Juventud Exelsior, 18 X 17

El Domingo 23 pasado se jugó en el gimnasio de la Compañía un buen partido de básquetbol entre dos conjuntos femeninos del Victoria de este puerto y el Centro de Estudios del vecino mineral de Schwager, match que logró entusiasmar al público asistente.

Tiempo hacía que no teníamos ocasión de presenciar un cotejo femenino, y el Domingo 23, la directiva del Victoria nos presentó uno con su equipo primero ante el Centro de Estudios de Schwager, que si bien no fué una presentación brillante, se ve que hay ganas de hacer deporte y más que todo dar espectáculo.

Bajo el arbitraje del señor Fidel Toro, se rompieron las hostilidades y las primeras en abrir la cuenta fueron las visitantes, que lucieron una magnífica puntería, mientras tanto el Victoria jugaba desordenadamente, a pesar de tener valores individuales muy buenos. Luego las visitantes se apoderaron abiertamente del marcador.

En el segundo tiempo el Victoria entró más ganoso y las chiquillas decididas a jugarse por entero y así cuando la cuenta estaba a favor del Centro de Estudios 9 x 1, el Victoria empezó a embocar buenos dobles, pero no lograron emparejar y al final del tiempo reglamentario la cuenta siempre favorecía al Centro de Estudios 10 x 8 del Victoria.

Las visitantes jugaron bien todas, especialmente la defensa, sobresaliendo la ex defensora victorina, señorita Gaby, las demás muy parejas y lucen a veces un buen básquetbol. El triunfo fué justo.

El Victoria, después de aquel memorable match con el Primavera no se había presentado a la afición, y ese Domingo lo hizo con gente nueva, pero le faltó coordinación y más que todo juego de conjunto, pues cada una trató de hacer juego a su modo sin fijarse en la colocación ni nada.

Necesita el equipo del Victoria más entrenamiento de conjunto, porque elemento tiene y estamos seguros que se pondrán al día muy pronto.

El preliminar estuvo a cargo de los conjuntos del Dpto. de Electricidad y el Juventud Excelsior. El match gustó por las acciones rápidas que se sucedieron durante todo el desarrollo, especialmente en el final cuando sólo el puntaje estaba por emparejarse.

El triunfo correspondió al conjunto del Dpto. de Electricidad por la estrecha cuenta de 18 x 17.

"Yale" ganó al "Independiente" de Coronel por la cuenta de 41x40

El segundo equipo venció al combinado 21 de Mayo - 8 de Octubre, 27 X 24. Los yalinos se adjudicaron los premios de la I. Municipalidad de Coronel.

El Domingo 23 del mes ppdo. se trasladaron al vecino pueblo de Coronel los equipos A y B del Yale Sporting Club, para jugar allá con el Independiente y el combinado 21 de Mayo-8 de Octubre.

En primer término le correspondió jugar al segundo equipo del Yale contra el combinado 21 de Mayo-8 de Octubre, match que resultó de bastante atracción y las situaciones durante el encuentro fueron casi parejas, logrando sacar ventajas por un punto los nuestros, ya que en el primer tiempo la cuenta fué 15 x 14 a favor del Yale.

Algunos cambios hicieron los yalinos y siguieron jugando con mayor entusiasmo, pero los coronelinos combinados no dieron tregua y llegaron hasta el final en forma pareja, ya que la cuenta final arrojaba el siguiente resultado: Yale 24 y combinado 21 de Mayo-8 de Octubre 24.

En vista del empate producido, hubo de jugarse un tiempo adicional de cinco minutos, en el cual el conjunto del Yale logró anotarse un bonito doble y después un tiro libre que también convirtió, cerrándose así el marcador o sea 27 puntos para el Yale y 24 para el combinado 21 de Mayo-8 de Octubre, que fué un rival de sumo peligro para los segundos yalinos que esta vez admirablemente bien.

El básico

Un interés único había en el vecino puerto por presenciar el lance entre el equipo de honor del Yale e Independiente, que también se jugaban un hermoso juego de corbatas donadas por la I. Municipalidad de Coronel.

Bajo el arbitraje de un "pito" coronelino se iniciaron las acciones, las que fueron un tanto lentas, pero luego se entusiasmaron y se vió un hermoso juego de conjunto en ambos bandos. A mitad del primer tiempo, el Independiente empezó a distanciarse en forma tal que los

Seguridad ante todo

Si Ud. es disparador no dispare nunca en presencia de gas, porque arriesga su reputación, su puesto y su vida y la de sus compañeros.

¡Buen Amigo, una palabra!

—No puedo, porque hoy me han desnudado de la cabeza a los pies.

—¿Vas a la justicia?

—No, voy a comprar un abrigo barato a la **SASTRERIA LAURIE,** el del corte inglés, el que trabaja bien y vende a precios más convenientes a todo el pueblo.

No olvide usted a **LAURIE,** el del Corte Inglés.

SQUELLA No. 21

yalinos creyeron en una derrota, pero buenos dobles los animaba. Terminó el primer tiempo favorable al Independiente por la buena cuenta de 23 por 13.

El Yale hizo cambios muy acertados en esta ocasión y actuó en la defensa Wilson Barriga con Abel Soza y los delanteros Rodríguez, Demetrio y Elissechet, cuyo quinteto empezó magnificamente bien y muy luego lograron alcanzar a su formidable rival. Producido el empate, ambos clubes tratan de aventajarse, pero no dan cuartel, exhibiéndose un espléndido juego armónico que el público aplaudía. Faltaban escasos minutos del final cuando el Independiente llevaba ligera ventaja, pero un hermoso doble de distancia de Barriga logra adelantarse, terminando el encuentro con la siguiente cuenta: Yale, 41; Independiente, 40.

En resumen el programa de básquetbol habido en el vecino pueblo de Coronel fué magnífico, siendo organizado por la Asociación de Coronel, con premios donados por la I. Municipalidad de Coronel, adjudicándose el juego de medallas el segundo equipo del Yale y el hermoso juego de corbatas el equipo de honor.

Fueron dos triunfos que hacen honor al Club Yale, y ahora más que nunca, cuando tienen un joven pero destacado conjunto, habiéndose afirmado más últimamente con el buen elemento, Wilson Barriga, que hacen una defensa formidable con Abel Soza, y línea delantera liviana y muy rápida que es compuesta por H. Demetrio, J. Elissechet y V. Rodríguez.

Los equipos lccales que actuaron: Primer equipo: W. Barriga, (8); A. Soza (0); L. Jiménez (2); H. Demetrio (11); J. Elissechet (11); V. Rodríguez (9).

El segundo equipo: J. Arbulú (0); E. González (8); R. Alvarez (2); P. Jiménez (4); J. Flores (2); R. Fredes (11).

Interesante desarrollo tuvo el campeonato de ping-pong del "Central"

La directiva centralina organizó un interesante torneo de ping-pong, en el que tomaron parte más de treinta socios, cuyos matchs de eliminación resultaron muy reñidos, clasificándose las mejores "paletas" con que cuenta este club que siempre le gusta hacer deporte, especialmente a su digno presidente señor Carlos Demetrio.

Después de terminada esta competencia pingpognística, se llevó a cabo una manifestación que sirvió para entregar los premios a los vencedores, y también para que los centralinos se reunieran en alegre camaradería.

Actividad se gasta el Club de Excursionismo "El Cóndor"

Bastante es la actividad que se gasta el club de Excursionismo "El Cóndor", que es compuesto actualmente por más de cincuenta militantes jóvenes y entusiastas admiradores del bello deporte de las "caminatas".

Se han trazado un amplio programa que pondrán en práctica en la primavera y desde ya cuentan con varios elementos propios de un club de excursión.

Felicitamos a estos muchachos por su idea y que sigan adelante.

Festival Deportivo y Literario hubo en el Gimnasio en beneficio de la Soc. de Artesanos y Obreros

A pesar del mal tiempo reinante que resta toda asistencia a los espectáculos deportivos que se efectúan en el Gimnasio de la Compañía, se vereficó uno el Domingo 9 del mes pasado con el mayor de los éxitos y con una crecida asistencia de público.

En esta ocasión se quizo dar más brillo a este programa y se matizó con algunos números literarios de alta novedad ya que contó con presentación de gimnasia rítmica a cargo del profesor de cultura física del Establecimiento don Hugo Rosa y con alumnas de la Escuela Superior N.° 8, como también hubieron coros por las alumnas de este mismo plantel de educación y que dirigieron con mucho acierto la directora señora Isabel Valenzuela de Concha y la señorita Haydée Franco.

A continuación vinieron los espectáculos deportivos, estando a cargo del primer encuentro los conjuntos femeninos del Carolina de Schwager y Anita Lizana de esta localidad.

Este match resultó de bastante atracción en el primer tiempo, pero en el segundo decayó por el dominio que ejercieron las visitantes y una mejor puntería, por lo cual se adjudicaron el triunfo por la buena cuenta de 22 por 6 de las de casa.

El básico

Para completar el programa que se había organizado en beneficio de la Sociedad de Artesanos y Obreros, vino finalmente el cotejo de básquetbol entre los equipos masculinos del Juan de Dios Aguilera de Concepción, con uno formado por socios de la institución beneficiada.

Fué el match de mucho interes y durante su desarrollo pudo apreciarse lo que juegan los penquistas, siendo un cotejo disputado de palmo a palmo y solamente al final del segundo tiempo los locales imprimieron fuerte tren, embocando hermosos dobles de distancia y bajo el aro que dieron el triunfo por la cuenta de 34 puntos por 22 de los penquistas.

También hubo box

Finalizó este espectáculo deportivo con un ligero programa boxeril, que estuvo a cargo de los Centros Quintín Romero y Tani, habiendo dos peleas, terminando una en empate y la otra sin decisión.

Los agradecimientos

La Sociedad de Artesanos y Obreros nos encarga agradecer en forma sincera a todas las personas que cooperaron en este importante festival deportivo, lo que hacemos con todo gusto.

CASA DE POMPAS FUNEBRES

DE DANIEL RIVAS S.

Esta Casa cuenta con servicio propio de Primera, Segunda y Tercera clase.

Flamante carroza mortuoria, motorizada, que desde esta fecha está a disposición del público en mis talleres de **Aníbal Pinto 171**

También ha abierto un local especial para trabajos baratos en calle **Aníbal Pinto,** al lado de la **Botica Chile.**

Donde se atenderá económicamente al público de escasos recursos.

El equipo Juvenil del Deportivo "Luis A. Acevedo" se anotó una hermosa victoria en Talcahuano

El Domingo 23 del mes ppdo. el equipo Juvenil del Deportivo Luis A. Acevedo, que en este último tiempo se ha anotado una serie continuada de contundentes triunfos sobre sus congéneres de la región, jugó con el equipo de igual categoría del Centro de Torneros de Talcahuano, encuentro que se realizó en aquel puerto.

Los "aviadores", com ya tienen costumbre, se anotaron un hermoso y contundente triunfo sobre sus calificados contendores, por la cuenta de cuatro tantos contra uno.

Se disputaban en este interesante encuentro once medallas de plata donadas por el entusiasta dirigente albo, señor Filadelfo Chávez, las que se adjudicaron los locales.

Es esta una victoria más que se anotan los esforzados juveniles del Acevedo, y esperan continuar con sus triunfos. Asimismo los dirigentes del Acevedo esperan que estos muchachos perseveren, para llegar así a formar con ellos un equipo adulto, que tiene que ser bien respetado.

Felicitamos a las huestes juveniles de don Rafael Gómez.

Relojería "Alarcón"

ANIBAL PINTO 147 — LOTA

REPARACIONES DE TODA CLASE DE RELOJES

Surtido permanente en Relojes de bolsillo y Despertadores

RELOJES DE PARED

ATENDIDA POR COMPETENTES MAESTROS. NO BOTE SU RELOJ POR MALO QUE ESTE.

Llévelo a la RELOJERIA "ALARCON" y quedará como nuevo.

TRABAJO GARANTIDO

Gran Tienda "EL SAUCE"

DE JUAN MARDONES P.

Comercio esq Lautaro — LOTA

Participa nuevamente a sus clientes morosos se sirvan pasar por su establecimiento a cancelar o abonar algo a sus cuentas atrasadas, o de lo contrario se verá obligado a tomar otras medidas.

Por otra parte hace saber al personal de empleados que dada la amistad qus le liga a ellos y tomando en consideración los puestos que ocupan, que por última vez les concede un mes más de plazo; después de transcurrido este plazo procederé judicialmente sin contemplaciones de ninguna especie.

Juan Mardones P.

La Asociación Atlética de Lota organiza un Campeonato Interno de Atletismo

El nuevo directorio de la Asociación Atlética de Lota se encuentra empeñado en la organización de un torneo de atletismo, en el que tomarán parte atletas pertenecientes a los clubs locales, el que tendrá lugar en el Gimnasio de Lota Alto, el Domingo 7 de Julio próximo.

Se ha inscrito para tomar parte en este torneo un número considerable de atletas, por lo que es de predecir un completo éxito a esta justa deportiva.

Este torneo, que se desarrollará bajo techo en el Gimnasio es más bien para saber a ciencia cierta con cuanta y con qué clase de gente se cuenta para seguir el entrenamiento de invierno, para estar en condiciones de competir en los futuros torneos que se presentarán en el curso del año, y sobre todo para desarrollar un buen papel en el Torneo de Atletismo de la Zona Sur, el que tendrá lugar en esta ocasión en el vecino mineral de Schwager.

Por este motivo es que en el torneo a que nos venimos refiriendo no se tomarán en cuenta los tiempos ni las distancias que se marquen, porque, como ya hemos dicho, se trata de contar la gente nada más.

El programa del torneo es el siguiente:

100, 200 y 400 metros planos.

110 metros vallas.

Saltos: Largo, alto y triple, y con garrocha.

Lanzamiento de la bala.

Campeonato de Box Aficionado se está desarrollando

En el Gimnasio de Lota Alto se está desarrollando el Campeonato de Box Aficionado, que aspicia la Asociación de Box de Lota, en el cual toman parte elementos de los centros locales Quintín Romero, Estanislao Loayza y Nacional.

Se han inscrito para tomar parte en este campeonato numerosos aficionados de los tres centros, muchos de ellos novicios y con grandes condiciones, por lo que es de esperar que de esta competencia salgan nuevos valores en el arte de la defensa propia.

Este campeonato estará controlado por la Asociación de Box local y por la Comisión Técnica y Campeonatos de reciente creación para el mejor control de estos espectáculos, que deben revestir la mayor seriedad posible, para así dar garantías al público y dignificar el noble y viril deporte de la bofetada científica.

EL FUTBOL Y LA GIMNASIA

Algo casi completamente desconocido y que no se practica jamás entre nuestros jugadores de fútbol es la gimnasia.

Sabemos de dirigentes de clubs que hacen toda clase de esfuerzos para que los jugadores tomen gusto por la práctica de la gimnasia, pero todos estos esfuerzos llegan a estrellarse ante la indiferencia más absoluta.

Estamos en la época de invierno en que se hace imposible la práctica del fútbol en el Estadio; es ahora entonces cuando con mayor razón los jugadores debieran entregarse a la práctica de la gimnasia.

Contamos con las mayores facilidades para el objeto; un gimnasio que reune todas las condiciones que pueden exigirse en la materia; un Profesor de Educación Física que es un competente profesional, y no sabemos aprovechar estas facilidades que muchas ciudades del país talvez nos envidiarán.

Para empezar en la práctica de la gimnasia debieran los clubs exigir por lo menos a los componentes de sus primeros equipos, como una obligación concurrir al gimnasio, en las horas que el señor profesor les designe. Ahora si concurrieran los primeros equipos de los diez clubs oficialmente reconocidos sería algo magnífico.

La Asociación de Fútbol local, por intermedio de su directorio, está desarrollando una activa campaña entre los clubs afiliados para que los jugadores concurran al gimnasio.

No debe pasar desapercibido para los jugadores y dirigentes los inmensos beneficios que reporta al jugador la práctica metódica de la gimnasia. Los grandes equipos profesionales lo menos que hacen es practicar el fútbol, pero le dan gran importancia a la gimnasia.

Es tiempo de que nuestros futbolistas se den cuenta que la gimnasia es uno de los principales factores para el éxito de un equipo, lo que al mismo tiempo fortalece al individuo, no perjudicándose con el juego como pasa generalmente en la actualidad, en que el jugador se desgasta físicamente, porque no tiene preparado el cuerpo para soportar el fuerte ejercicio que demanda jugar un match de fútbol.

Si procedieran los jugadores como lo acabamos de decir, de seguro que nuestro fútbol ganaría mucho en eficiencia y por este camino llegaríamos a ser lo que antes fuimos en materia futbolística.

EFEMERIDES NACIONALES

JULIO

3 — 1535 — Diego de Almagro sale del Cuzco para conquistar a Chile.
4 — 1851 — Inauguración del ferrocarril de Caldera a Copiapó, siendo el primero que corre en la América del Sur.
6 — 1813 — Se decreta la prohibición de sepultar cadáveres en los templos y se ordena construir un Cementerio General Católico.
8 — 1538 — Don Diego de Almagro, descubridor de Chile, es ahorcado en el Cuzco.
9 — 1882 — Combate de la Concepción, donde alcanzan heroica muerte 77 chilenos del Regimiento "Chacabuco".
10 — 1883 — Combate de Huamachuco, que fué el último de la Guerra del Pacífico.
16 — 1554 — Por bula del Papa Paulo IV, se eleva a la categoría de Catedral la Parroquia de Santiago de Chile.
17 — 1884 — Se dicta la Ley de Registro Civil.
24 — 1823 — Se promulga una ley que declara abolida la esclavitud en Chile.

Seguridad ante todo

El gas es siempre peligroso. No hay «GAS MANSO». Por pequeña que sea la cantidad de gas que exista en un sitio de trabajo, dé aviso a su jefe.

SERVICIO METEOROLÓGICO DE LOTA ALTO

Observaciones registradas hasta el 25 de Junio de 1940 y su comparación con el año anterior en igual lapso de tiempo.

TERMOMETRIA

Temperatura	A la sombra 1939	A la sombra 1940	Cielo descubierto 1940
Máxima del año	29°	26°	42°
Mínima del año	2°	5°	0°

HIGROMETRIA

Humedad del aire	1939	1940
Máxima del año	95	94
Mínima del año	17	29

BAROMETRIA

Presión atmosférica	1939	1940
Máxima del año	771	772
Mínima del año	750	743

PLUVIOMETRIA

Milímetros de agua caida	1939	1940
Total hasta la fecha	524,9	849,7
Total en el año	1.058,1	

AGUA CAIDA EN 1939 Y EN LO QUE VA CORRIDO DEL PRESENTE AÑO

Meses del año	1939		1940	
Enero	31,2	milímetros	1,0	milímetros
Febrero	57,3	„	74,3	„
Marzo	10,0	„	29,3	„
Abril	13,4	„	119,1	„
Mayo	253,3	„	328,4	„
Junio	163,8	„	294,6	„
Julio	94,9	„		„
Agosto	199,6	„		„
Septiembre	70,3	„		„
Octubre	145,9	„		„
Noviembre	1,4	„		„
Diciembre	17,0	„		„
TOTAL	1.058,1	„	849,7	„

Marcas en el puerto de Lota, correspondientes al mes de Julio de 1940

Fecha	Alta marea		Alta marea		Baja marea		Baja marea	
1	6h.	48m.	18h.	54m.	12h.	14m.	1h.	37m.
2	7	30	19	45	12	58	2	22
3	8	12	20	34	13	41	3	03
4	8	51	21	16	14	21	3	41
5	9	31	21	58	15	02	4	20
6	10	10	22	40	15	43	4	59
7	10	51	23	20	16	26	5	39
8	11	25	23	34	17	10	6	21
9	12	13	0	20	17	59	7	06
10	13	05	1	10	18	54	7	54
11	14	02	2	06	19	59	8	47
12	15	06	3	09	21	17	9	46
13	16	14	4	20	22	42	10	49
14	17	22	5	36	23	20	12	04
15	18	26	6	46	23	50	13	14
16	19	24	7	47	0	50	14	12
17	20	12	8	39	1	43	15	02
18	20	58	9	26	2	31	15	46
19	21	39	10	17	3	16	16	26
20	22	17	10	46	3	57	17	04
21	22	54	11	20	4	35	17	39
22	23	22	11	29	5	12	18	12
23	—	—	12	12	5	48	18	46
24	0	37	12	36	6	26	19	18
25	1	16	13	11	7	07	19	53
26	2	01	13	51	7	58	20	32
27	2	54	14	41	9	09	21	19
28	3	57	15	50	10	40	22	19
29	5	04	17	10	11	20	0	04
30	6	04	18	20	11	23	1	07
31	6	57	19	20	12	21	1	55

La Opinión

PUBLICACION DE LA COMPAÑIA CARBONIFERA E INDUSTRIAL DE LOTA

INFORMACIONES Y FOTOGRAFIAS DE LOTA, CORONEL Y CURANILAHUE

Año XV — Edición de 8 páginas PRECIO: 20 centavos — Lota Alto, 1.º de Agosto de 1940 — Núm. 336

Notas de Actualidad

Disciplina en el Trabajo

En repetidas ocasiones se ha hecho notar, tanto por las Empresas como por los técnicos y los funcionarios fiscales y también por los obreros realmente conscientes, los perjuicios que causa a la correcta explotación de las minas de carbón, la indisciplina o falta de respeto y obediencia a sus superiores de algunos trabajadores.

Ultimamente se ha dado a conocer un importante informe sobre esta materia de la institución que podríamos calificar de dirigente máximo en el ramo, como es la Corporación de Fomento a la Producción, que funciona bajo el control del Gobierno y es presidida por el señor Ministro de Fomento.

Este informe está firmado por el Gerente de la Corporación y el Jefe del Departamento de Energía y Combustibles, que visitaron detenidamente la Zona Carbonífera.

Después de referirse en detalle a los trastornos que causa la indisciplina en el trabajo minero hacen las siguientes declaraciones:

"En general, si en cualquiera organización es fundamental que haya una sola cabeza directiva, lo es de imperiosa necesidad en una mina de carbón, donde su explotación requiere la más estricta disciplina, no sólo para que la producción se mantenga sino también para la seguridad de la mina misma y de los que en ella trabajan, a fin de evitar emanaciones de gas grisú y otros accidentes graves.

"Por esto, el Reglamento de Policía Minera deja claramente establecido, en su artículo primero, que se entiende por mina un establecimiento que tenga por objeto la explotación de substancias minerales por cuenta de una persona o empresa, bajo una sola dirección.

"Si una mina no cumple esta condición no puede ser considerada como mina.

"Es censurable que personas no autorizadas, aunque trabajen en la mina, al producirse cualquiera dificultad, pretenden solucionarla dentro de la mina, paralizando a veces un sector de ella. Esto es de suma gravedad en un yacimiento carbonífero donde la ventilación, las enmaderaciones para evitar derrumbes, etc., indican el peligro de que el trabajo se pare bruscamente sin consentimiento de los ingenieros".

Estas declaraciones deben ser apreciadas en todo su valor por el personal de las minas para su cumplimiento.

Por lo demás, ellas confirman la norma invariable que siempre se ha seguido en las minas de Lota, donde se sanciona severamente toda falta de disciplina y, en especial, las que se cometan por personas no autorizadas que pretendan intervenir en asuntos que son de la incumbencia exclusiva de los jefes y mayordomos designados por la Empresa. A ellos debe dirigirse personalmente cada obrero durante el trabajo.

Así lo requiere la buena producción y la necesidad de evitar accidentes lamentables.

X.

Educación Sanitaria

Manera de evitar los resfríos

Con el cambio de estación y de temperatura empiezan los resfríos. En algunas ciudades gran número de personas ya han pagado su tributo a esta pequeña dolencia que puede tener serias complicaciones.

Por lo general, el resfrío ataca a las personas que no cumplen con los hábitos higiénicos que vigorizan el organismo haciéndolo más resistente a las enfermedades. Las personas que no se habituan a dormir con las **ventanas abiertas**, al **baño diario**, a los **ejercicios al aire libre**, a la correcta respiración y que no hacen una vida sobria; en lo que se refiere a costumbres y alimentación, están doblemente expuestas a las enfermedades y afecciones del aparato respiratorio. Podemos comparar estos organismos con el acero que no ha sido templado y que se quiebra al menor golpe.

Los resfríos se contraen de las personas atacadas de este mal o por medio de los objetos contaminados con las secreciones nasales de dichos enfermos. El **uso en común de vasos, pañuelos** etc., constituyen un vehículo para la transmisión del contagio, como las aglomeraciones en sitios estrechos y mal ventilados: oficinas, teatros, etc.

Sin constituir una enfermedad grave, las complicaciones y consecuencias de los resfríos pueden ser muy serias, como, por ejemplo la inflamación de los oídos y de las cavidades de la cara que comunican con la nariz, que pueden llevar al paciente hasta a operaciones delicadas.

Para evitar el contagio de los resfríos es necesario que la persona que lo padezca se mantenga aislada de los demás, que se lleve el pañuelo a la boca para toser o estornudar y, muy especialmente que evite en absoluto acercarse a los niños para quienes un simple resfrío puede ser causa de muerte.

N. L. de Sch.

CARBON CHILENO EN LA ARGENTINA

Un amigo residente en Argentina, antiguo obrero de Lota, nos ha enviado un recorte de diario en que se dá cuenta de la llegada a Buenos Aires del vapor chileno "Chiloé", que lleva 1,500 toneladas de carbón de la Isla Riesco, distante a 1,550 millas de Buenos Aires, en territorio chileno. La llegada de nuestro carbón a la Argentina ha sido saludada con marcadas muestras de regocijo, debido a que en el país hermano existe verdadera escasez de combustible, por lo cual el Gobierno argentino ha debido tomar diversas medidas para atenuar su carestía.

Ignorando que nuestra producción de carbón apenas alcanza para cubrir nuestras necesidades y que esta producción ha disminuido considerablemente en los últimos dos años, debido a diversas causas entre las cuales figura en primer término la inasistencia de los obreros al trabajo, los excesivos días de fiesta, etc., el diario argentino cree que Chile podría abastecer a la Argentina de lo suficiente para sus necesidades, haciendo notar las ventajas de poder tener un carbón tan bueno como el inglés, que llegaría a esos centros de consumo con mayor rapidez y más barato que el producto europeo.

Dicho diario inserta a continuación algunas opiniones del Capitán del "Chiloé", en que asegura que se trata de un carbón de gran calidad, muy superior al que viene de Inglaterra. Dice textualmente: "el carbón de la isla Riesco quema muy bien; no necesita tiraje forzado; no produce escoria; no destruye las parrillas y posee un valor calórico excepcional. Su uso, por estas causas, está generalizado". Agrega que el propio "Chiloé" lo consume, lo mismo que los demás barcos de la Cía. Chilena de Navegación Transoceánica, y los barcos de guerra que tienen su apostadero en Magallanes.

Sabemos que en realidad actualmente se explota una mina de carbón en isla Riesco, donde se presume que existan grandes yacimientos. Naturalmente la mina se trabaja con métodos anticuados, que no demanda gran costo de extracción. Aun cuando es también sabido que en Chile no existen otros carbones de mayor poder calórico que el que produce el golfo de Arauco (Lota y Schwager), debemos dar fe a la palabra del Capitán del "Chiloé" en cuanto asegura que se trata en realidad de un poder calórico excepcional, lo que agregado a la baratura del precio y a la cercanía del centro consumidor, lo hace un producto muy recomendable para usos industriales, producción de gas, plantas eléctricas, etc.

Cabe ahora preguntarse si es o no urgente producir más carbón, para cubrir nuestras necesidades y el sobrante mandarlo a países como la Argentina donde será bien recibido y pagado a buen precio.

Sabido es que la falta de carbón trajo como consecuencia la falta de cemento, y de consiguiente la paralización y el retardo de muchas construcciones, paralización de las ventas de madera, etc.

Los obreros del carbón deben comprender que están en la obligación de producir más, para ayudar al gobierno que nos rige, para que no haya cesantía de otros obreros; trabajar si es necesario hasta los Domingos y días festivos, asegurando la continuidad de las labores en todos los turnos; y sobre todo guardando la mayor disciplina y respeto a los jefes técnicos de la mina. Basta de politiquería y de discursos, porque ya es hora de ir produciendo más. El trabajo intenso y continuado es el mejor tributo que podemos rendir al gobierno democrático que nos rige, evitándole tener que gastar dinero en carbón extranjero.

Abundancia de carbón significa trabajo en todas las industrias; producción de cemento, vale decir, aumento de las construcciones, explotación de maderas; trabajo de las plantas eléctricas, etc.

Rusia aumentó su producción, librándose de mayores descalabros, mediante el "stajanovismo" y las brigadas de choque, o sea premios a ciertos obreros que trabajan a "matacaballo", para servir de ejemplo a los demás. Los obreros chilenos no necesitan de estos métodos para comprender cual es su deber en la hora presente.

Viajero.

11.º CENSO DE POBLACION

Todas las actividades del país tendrán conocimiento exacto del estado actual de la Nación, por los resultados del Censo General de Población que se tomará el 28 de Noviembre próximo.

Contribuya a su éxito dando al empadronamiento sus datos precisos.

R. Urriola B.

Practicante Autorizado

Pabellón 21 — Casa 7

Inyecciones y Curaciones según prescripción médica

Atiende particularmente a domicilio

Soc IMP. Y LIT. "CONCEPCION" — Freire esq. Castellón — Castilla 496 — Concepción — 1940

LAS GRANDES VIRTUDES DE LAS FRUTAS Y HORTALIZAS

En el maravilloso plan de la Naturaleza, las frutas y otros vegetales confieren muchos beneficios a la Humanidad, estimulando el apetito, por cuanto agradan a la vista y al paladar, nutren el cuerpo y al mismo tiempo lo limpian de los desperdicios que se acumulan en los tejidos.

Los efectos saludables de las frutas y de ciertos vegetales se han demostrado de tal modo, que muchos de ellos poseen propiedades verdaderamente medicinales, y en muchos casos se han efectuado sorprendentes curaciones con los que se ha prescrito más que un régimen alimenticio determinado de esos productos de la Naturaleza.

Los limones limpian y purifican la sangre. El jugo de una mitad de un limón en un vaso de agua fresca, tomado media hora antes del almuerzo, no tiene igual como un suave laxante y tónico general.

Las naranjas actúan beneficiosamente sobre los intestinos y son sumamente ricas en vitaminas.

Contienen sales de alto valor nutritivo, su pulpa es una celulosa que se digiere muy fácilmente. Es un poderoso eliminador del ácido único.

La toronja tiene valor medicinal algo semejante a la quinina; favorece la buena digestión de los alimentos y es muy beneficiosa en las afecciones bronquiales y pulmonares.

La manzana está considerada como la más saludable de las frutas. Es eficaz para corregir el estreñimiento crónico y constituye un alimento ideal para el cerebro y los nervios.

Los duraznos son ricos en hierro. A las personas anémicas les convendría comerlos en abundancia.

La piña ayuda poderosamente a la digestión.

Las ciruelas, pasas, así como los dátiles, son un remedio agradable para el estreñimiento crónico.

Una de las más valiosas de todas las frutas, tanto como alimento, como por su valor terapéutico, es la aceituna. Es, no solamente un condimento agradable, sino un verdadero alimento de reparación.

La papa contiene casi todos los elementos inorgánicos del cuerpo, y sus sales de potasio son buenas para los nervios y los músculos.

La coliflor contiene la más alta proporción de fósforo entre todos los vegetales, y así, debe considerarse buena para los niños durante su crecimiento.

La lechuga se considera un remedio seguro para la nerviosidad y el insomnio. El apio, crudo o cocido, se considera aun mejor que la lechuga para esos achaques.

El espárrago es bueno para los riñones.

Los pepinos son ricos en fósforo y en sales de potasio, y si se comen en abundancia tienen el efecto de embellecer el cutis, pero para esto último la zanahoria es aun mejor. Ningún otro vegetal es tan poderoso como la zanahoria para limpiar un cutis terroso, particularmente cuando se come cruda.

Para la postración de fuerzas ningún vegetal puede recomendarse más altamente que la espinaca. No solamente está en primera línea con respecto a la proporción de hierro, sino que tiene un efecto sumamente beneficioso sobre los intestinos y los riñones, y no hay nada más eficaz para barrer el sistema de acumulación de toxinas con su largo cortejo de males.

La cebolla, tan desdeñada por su vulgaridad entre las personas ultrafinas tiene un valor terapéutico, pues actúa como estimulante sobre los jugos digestivos; es un laxante suave y sirve para limpiar el sistema.

¡Buen Amigo, una palabra!

—No puedo, porque hoy me han desnudado de la cabeza a los pies.

—¿Vas a la justicia?

—No, voy a comprar un abrigo barato a la **SASTRERIA LAURIE,** el del corte inglés, el que trabaja bien y vende a precios más convenientes a todo el pueblo.

No olvide usted a **LAURIE,** el del Corte Inglés.

SQUELLA No. 21

El cáncer de la laringe y de la lengua, cada vez frecuente en el hombre, rara vez suele atacar a la mujer. En opinión del Dr. Roffo, el hecho se debe a la acción irritante del tabaco. Así es fácil provocar voluntariamente el cáncer. Basta irritar los tejidos del animal — dice el sabio argentino — con una substancia química para provocar el cáncer. Para eso, como lo comprueba la experiencia, se utilizan derivados del alquitrán y del tabaco. "Los experimentos hechos con conejos demuestran que la acción provocadora del cáncer está en el humo proveniente de la combustión y no en la nicotina".

Libros recibidos en la Biblioteca del Departamento del Bienestar

En la Biblioteca del Departamento del Bienestar, se han recibido últimamente las siguientes obras, las que pueden solicitar los señores empleados y obreros del Establecimiento, en las horas en que se atiende esta Sección:

"Curso Completo de Cultura Física", por Heini Wenzel.

"Lo que el viento se lleva", por Margaret Mitchell.

"Doce Cuentos de Oro y Plata", por Damie Duende.

"La Reina Topacio", por Alejandro Dumas.

"Blanca Nieves y los Siete Enanitos", por Damita Duende.

"Tres Camaradas" por Erich María Remarque.

"Las Regiones del Silencio", por S. E. White.

"El Lazo", por Rafael Sabatini.

"Ruta de Sangre", por Salvador Reyes.

"Nirvana", por Augusto D'Halmar.

"La Morena de la Loma", por Lautaro Yankas.

"En la Ciudad de los Césares", por Luis E. Délano.

"Los Grandes Cementerios Bajo la Luna", por Georges Bernanos.

"Doña Javiera Carrera", por Isabel Carrera de Ried.

"Cuentos Maravillosos del Japón", por Blanca Santa Cruz Ossa.

"Cuentos Chilenos", por Blanca Santa Cruz Ossa.

"Cuentos Españoles", por Blanca Santa Cruz Ossa.

"Cuentos Araucanos", por Blanca Santa Cruz Ossa.

"Algo de lo que Ud. ha Cantado y Canta", por Acevedo Hernández.

"Canciones Populares Chilenas", por Acevedo Hernández.

"Aventuras del Roto Juan García", por Acevedo Hernández.

"Episodios Históricos y Tradiciones Chilenas, Argentinas y Peruanas", por Carlos Fernández Freite.

"Recuerdos de Provincia", por Domingo F. Sarmiento.

"Viaje de Sueño", por Luis E. Délano.

"La Mina de los Candeleros", por Jotabeche.

"El Chele Amaya y Otros Cuentos", por Arturo Mejía Nieto.

"Piel Nocturna", por Salvador Reyes.

"Cómo debe jugarse al fútbol", por Mario Fortunato.

"Antología de los Mejores Cuentos Hispano Americanos".

"Los Dioses de Marte", por E. Rice Burroughs.

"El Guerrero de Marte", por E. Rice Burrohgs.

"No Quiero Casarme", por M. Delly.

"Divino Regalo", por M. Delly.

"La Dolorosa Victoria de un Alma", por M. Delly.

"Bajo el Antifaz", por M. Delly.

"Anita, la Hija del Prisionero", por M. Delly.

"El Rey de los Andes", por M. Delly.

"Nieve en el Alma", por M. Delly.

"El Valle del Amor Perdido", por M. Delly.

"¿Esclava o Reina?", por M. Delly.

"La Caponesita", por M. Delly.

"Ojos de Acero", por M. Delly.

"El Amor de Pasca", por M. Delly.

"Magali", por M. Delly.

"Cuando las Rosas Volvieron", por M. Delly.

"Corazones Enemigos", por M. Delly.

"Lo que los Hombres no Vieron", por M. Delly.

EL ALCOHOL Y EL TABACO

"Prometí a mi madre que nunca condescendería en usar whisky y tabaco, y nunca he quebrantado este voto y espero no quebrantarlo aun después de retirarme del ring — dice Joe Louis, actualmente campeón mundial de boxeo — Estimo mi salud más que el placer que podría proporcionarme el whisky y el tabaco". Desde que escaló las alturas de la fama, Joe ha recibido fabulosas ofertas para que apoyara propagandas de licores y tabacos. Las rechaza todas. Rechazó una tentadora oferta de apadrinado por un destilador. Joe Louis no ha querido tener nada que ver con el licor y el tabaco. Sabe que la total abstinencia es el mejor camino de la salud.

De acuerdo con una pluma autorizada, un solo cigarrillo provoca un ascenso de 10 a 15 puntos en la presión de la sangre. Esto significa un aumento de 10% , por lo menos, del trabajo del corazón.

El Dr. Legrain, celebre médico y sabio francés, hace al alcohol la siguiente grave acusación: "El alcohol torna al organismo susceptible a la tuberculosis. Aumenta los malos efectos de las enfermedades que son fácilmente seguidas por la tuberculosis".

El peor vicio de la civilización no es el uso del alcohol o del opio — dice el Dr. Kress — El peor vicio de la civilización es el uso general de los cigarrillos por parte de los muchachos y de las niñas. Se calcula que los norteamericanos gastaron no menos de 3 mil 600 millones de dólares en tabaco el año pasado, o sea un promedio de 30 dólares por cada habitante, hombre, mujer y niño. Esta cantidad es suficiente para costear los gastos administrativos de los Estados Unidos.

Según el profesor Raúl Briquet, "el sesenta por ciento de los crímenes se deben al alcoholismo". Y añade: Los asilos y orfanatorios son pequeños para contener a la multitud de niños que el alcohol sume en la infelicidad de fosas para recibir a sus víctimas. Por las calles de las ciudades se encuentran a cada paso mutilados y criaturas encorvadas que necesitan recurrir a la caridad pública para vivir. Fué el alcohol el que las estigmatizó. Este es, pues, un verdadero pulpo insaciable que, con sus mil tentáculos, va destruyendo a la Humanidad.

SEGURIDAD ANTE TODO

Sólo el médico o practicante pueden extraer, sin peligro de infección, un cuerpo extraño en el ojo.

EFEMERIDES NACIONALES

AGOSTO

3 — 1492 — Partida de Colón con sus tres carabelas en pos del descubrimiento del Nuevo Mundo.
5 — 1818 — Se decreta la apertura de una Biblioteca Nacional en Santiago.
8 — 1828 — Se promulga la Constitución Política de la República.
14 — 1824 — Se decreta el cambio de nombre del Ministerio de Gobierno por el de Ministerio de lo Interior.
16 — 1830 — Nace en Santiago don Diego Barros Arana, notable escritor y autor de la Historia de Chile, verdadero monumento literario.
16 — 1906 — Gran terremoto de Valparaíso.
17 — 1850 — Fallece en Francia don José de San Martín, ilustre prócer argentino y Capitán General del Ejército de Chile en la Guerra de la Independencia.
20 — 1778 — Nace en Chillán don Bernardo O'Higgins.
20 — 1920 — Dictase la Ley de Instrucción Primaria Obligatoria.
22 — 1861 — Se crea la Caja de Ahorros de Santiago.
26 — 1767 — Expulsión de los jesuitas.
28 — 1891 — Entrada de las fuerzas constitucionales a Valparaíso, hecho de armas que marca el término de la revolución.

CRONICA LOCAL

El 28 de Noviembre próximo se efectuará el 11.º Censo General de la República

La Dirección General de Estadística pide la amplia cooperación de todos los ciudadanos para el mejor éxito de esta labor.

La Directiva del Censo, por intermedio de su Jefatura de Propaganda, solicita la cooperación patriótica de todos los ciudadanos para la realización del Censo General de la población del país, que deberá efectuarse el 28 de Noviembre del presente año.

No escapará al criterio de nuestros habitantes la importancia nacional que tiene el Censo para todas las actividades del país, ya sean comerciales, industriales, agrícolas, etc., que es lo que pudiera llamarse contabilidad económico-social de Chile.

Estamos seguros que la colaboración que solicita la Directiva del Censo la ha de encontrar amplia en todas las actividades porque los fines perseguidos son de beneficio para la nación y todos sus habitantes, sean estos chilenos o extranjeros.

El Deportivo Nacional agradece al Dr., señor Oscar Espinoza L.

Se nos ha acercado el presidente del Nacional Boxing Club, para agradecer al doctor señor Oscar Espinoza, el valioso obsequio de una romana para pesaje de los aficionados, que tanta falta les hacia en el Centro.

Nos manifiesta el señor González, presidente del Centro, que acciones como éstas necesitan muchos imitadores, ya que en esta forma es como se estimulan las actividades deportivas, lo que además de su valor material, representa comprensión hacia los dirigentes y los muchachos que día a día se entregan entusiastamente al viril deporte de la defensa propia.

Nuevo Directorio de la Asociación de Arbitros de Lota

Bajo los auspicios de la Asociación de Fútbol local se reunió últimamente la Asociación de Arbitros con la asistencia de todos los delegados de los distintos clubs afiliados a la dirigente, reunión que tenia por objeto ir a la reorganización de la Asociación de Arbitros, dirigente que hacia mucha falta en nuestro ambiente deportivo, pues es ella la llamada a proporcionar los jueces encargados de dirigir los encuentros futbolísticos.

Entre los importantes acuerdos tomados en esta reunión figura el de auspiciar la venida de competentes pitos penquistas para que den clases de arbitraje a los aspirantes a árbitros. También para esto se cuenta con la cooperación decidida del entusiasta deportista y gran pito, señor Osaac González, quien está radicado hace algún tiempo entre nosotros. Como tal vez lo sepa la mayoría de nuestros aficionados, el señor González se encuentra en posesión de carnet de árbitro oficial, lo que le capacita ampliamente para dirigir las clases de arbitraje.

También en esta reunión se eligió el directorio de la Asociación, el que ha quedado compuesto de la manera siguiente:

Presidente, señor Juan Manríquez Mattus.

Vicepresidente, señor Octavio Torres Torres.

Secretario, señor Miguel Durán.

Tesorero, señor Isaac González.

Director, señor Gervasio Correa Becerra.

11.º CENSO DE POBLACION

El Comercio, la Industria y la Agricultura son directamente beneficiados por el Censo de Población que se efectuará el 28 de Noviembre próximo, pues entran a tener conocimiento exacto del número de consumidores que pueden obtener sus productos. COOPERE AL EXITO DE ESTA OPERACION NACIONAL.

Bicicletas - Repuestos - Reparaciones

Pinturas y Artículos en general concernientes al ramo.
Hay bicicletas para niños, nuevas y usadas, a precios bajísimos.

Dirigirse: SERRANO 112 - LOTA

Interesante competencia deportiva se desarrolla auspiciada por la Sociedad de S. M. "Unión y Fraternidad"

El principal estímulo es la copa donada por el Departamento del Bienestar y llevará el nombre de la institución organizadora

La antigua y prestigiosa institución mutua de la localidad, la Sociedad de S. M. "Unión y Fraternidad", en sus propósitos de proporcionarse algunos fondos con que iniciar la construcción de su local social en el hermoso sitio propio que posee en calle Comercio, al lado del Cuartel de Carabineros, ha recurrido a la buena voluntad de algunas instituciones deportivas, para efectuar algunas reuniones en el Gimnasio de Lota Alto, siendo el producto de estas reuniones a beneficio de los fondos de dicha institución.

El Departamento del Bienestar del Establecimiento, de acuerdo con los fines que persigue la Sociedad de S. M. "Unión y Fraternidad", ha donado una hermosa copa, la que servirá como base para el desarrollo de la competencia de básquetbol, en la que tomarán parte los mejores conjuntos de la localidad. Esta copa lleva por nombre el de la Sociedad y la jugarán los equipos de primera división del Rodríguez, Yale, Central y Huracán.

La primera reunión se desarrollará en el Gimnasio el Domingo 4 del presente mes, y se sujetará más o menos al siguiente programa:

Encuentros de box entre los aficionados pertenecientes a los Centros "Nacional" y "Tani".

Ronda por alumnas de la Escuela Superior de Niñas N.º 8.

Encuentro de básquetbol entre los equipos de los clubs participantes, previo sorteo que se efectuará.

No dudamos que esta iniciativa de la Sociedad de S. M. "Unión y Fraternidad" habrá de tener una amplia acogida en nuestro público, pues los fines que persigue la prestigiosa institución no pueden ser más loables, ya que ellos tienden a proporcionar un hogar social a los varios cientos de socios con que cuenta en la localidad.

Actividades del Club de Excursionismo "Cóndor"

De parte del directorio del Club de Excursionistas "Cóndor" hemos sido informados de las actividades que desarrolla y tiene en proyecto este entusiasta directorio, que se encuentra empeñado en introducir en nuestro ambiente deportivo un nuevo y útil deporte tal como lo es el excursionismo.

Hace ya algún tiempo que los directores se encuentran trabajando tesoneramente a fin de estar en la época de Primavera-Verano en condiciones de desarrollar sus actividades, efectuando excursiones a los alrededores, en los que se encuentran tan bellos y cómodos parajes que se prestan admirablemente para el objeto.

Entre estas actividades pueden destacarse las siguientes:

—De acuerdo con el señor Profesor de Educación Física del Establecimiento de Lota, don Hugo Rosa Reed, se ha iniciado la confección de paños de carpa, lo cual permitirá a los socios empezar sus salidas en Septiembre próximo.

—Se iniciará también dentro de poco un entrenamiento de gimnasia a cargo del señor Rosa Reed, con el objeto de encontrarse en buenas condiciones físicas llegado el momento de salir a excursión.

—Se está organizando activamente una biblioteca para procurar el esparcimiento cultural de los socios.

—Se ha adquirido una partida de marmitas y se espera para dentro de poco la llegada de botas y cantimploras, de modo que a principios de Septiembre, se tenga todo el equipo necesario.

Fallecimientos

DON FRANCISCO LAGOS LANDAETA

Después de soportar una larga y tenaz enfermedad, ha dejado de existir a la avanzada edad de 78 años, don Francisco Lagos Landaeta, antiguo operario y mayordomo de Minas del Establecimiento de Lota.

Prestó sus servicios a la Empresa por espacio de más de 50 años, doce de los cuales los sirvió como mayordomo, habiéndose distinguido siempre por su espíritu de trabajo, de disciplina y de hombría de bien, por lo que logró granjearse generales simpatías entre cuantos tuvieron ocasión de conocerlo y tratarlo de cerca.

Sus funerales se vieron sumamente concurridos, pues el extinto era muy conocido en los círculos obreros de nuestro pueblo, donde su fallecimiento ha sido sinceramente lamentado.

Presentamos a sus familiares las expresiones de nuestra condolencia más sentida.

Expresión de Gracias

Damos nuestros más sinceros agradecimientos a todas las personas que se dignaron acompañarnos en los funerales de nuestra querida e inolvidable hija y hermana, doña

ANA MONTESINOS RETAMAL

(Q. E. P. D.)

Acto que ha comprometido la eterna gratitud de

Salomé Montesinos,
esposa y familia.

Dr. José Zemelman

Medicina interna y niños

Monsalves 141

Premios por casas aseadas y balcones floridos

CORRESPONDIENTES AL MES DE JULIO DE 1940.

CASAS ASEADAS

Extraordinario. — Agustín Cuevas. Trabaja de calderero en la Sección Maestranza. Vive con su esposa Agustina Mellado y dos hijos en Caleros N.° 4.

Primer premio. — José H. Arévalo Sáez. Trabaja de capataz en el Pique Grande Carlos. Vive con su esposa Petronila Silva en Pabellón 38, casa 22.

Segundo premio. — José A. Burgos Sepúlveda. Trabaja de maquinista en Sección Elaboración de Maderas. Vive con su esposa Olga Beltrán y 2 hijos en Pabellón 64, casa 27.

BALCONES FLORIDOS

Primer premio. — Vicente Vásquez Vásquez. Trabaja de contratista en Pique Grande Carlos. Vive con su esposa Lucrecia Sepúlveda y 4 hijos en Pabellón 80, casa 21.

Segundo premio. — Manuel Rivas Sánchez. Trabaja de jornalero en la Sección Población. Vive con su esposa Carlota Sanhueza en Pabellón 85, casa 21.

EROGACIONES

El operario don Edmundo Miranda, que trabaja de albañil en la Sección Construcciones, agradece muy sinceramente a sus compañeros de trabajo, por la erogación que hicieron en su favor, con el fin de ayudarle, por encontrarse imposibilitado para trabajar a causa de larga enfermedad hace ya bastante tiempo.

Los que erogaron fueron los siguientes:

J. Sanhueza, $ 10.—; O. Mellado, 2.—; C. Jara, 5.—; J. Bta. Escares, 5.—; M. Novoa, 5.—; E. Véjar, 5.—; R. Villarroel, 5.—; A. Troncoso, 5.—; L. Sepúlveda, 5.—; C. Peñailillo, 3.—; J. Prado, 5.—; O. Vera, 5.—; O. Sanhueza, 2.—; D. Reyes, 3.—; G. Moscoso, 5.—; G. Leal, 3.—; J. Saavedra, 2.—; E. Fierro, 5.—; J. Gallegos, 3.—; M. Inostroza, 3.—; A. Mendoza, 3.—; C. Medina, 3.—; A. Pino, 3.—; L. Carrasco, 3.—; H. Sierra, 3.—; A. Rodríguez, 5.—; E. Véjar, 3.—, y J. Lara, 3.—

Don Juan Ant. Rodríguez Alarcón, que trabaja de apir en el Chiflón Carlos, hace público sus agradecimientos para sus compañeros de labores, por la erogación que hicieron en su favor, lo que ha sido para él una valiosa ayuda económica, ya que se encuentra enfermo hace algunos meses y por lo tanto imposibilitado para trabajar.

Los erogantes fueron los siguientes:

M. Alarcón, $ 10.—; V. Oñate, 5.—; V. Martínez, 5.—; S. Sánchez, 5.—; F. Garrido, 5.—; R. Milleng, 3.—; J. Gutiérrez, 3.—; J. Ortiz, 3.—; M. Martínez, 2.—; E. Peralta, 2.—; J. Castillo, 2.—; A. Zagal, 2.—; J. Huenchuleo, 2.—; L. Soto, 2.—; J. Otárola, 2.—; N. Tapia, 2.—; E. Pacheco, 2.—; I. Cárdenas, 2.—; A. Montalba, 2.—; R. Borguero, 2.—; R. Saavedra, 2.—; J. Pedrero, 2.—; J. Luna, 2.—; E. Silva, 2.—; P. Parra, 2.—; M. Cárdenas, 2.—; J. Rivas, 2.—; M. Valenzuela, 2.—; S. Vargas, 2.—; S. González, 2.—; J. Herrera, 2.—; H. Galindo, 2.—; H. Astroga, 2.—; M. Alarcón, 1.—; M. Troncoso, 1.—; E. Saravia, 1.—; A. Sáez, 1.—; S. Riquelme, 1.—; P. Saravia, 1.—; L. Moraga, 1.—; C. Alveal, 1.—; J. Gutiérrez, 1.—; J. Meza, 1.—; J. Riffo, 1.—; R. Jara, 1.—; R. Rioseco, 1.—; G. Toledo, 1.—; L. Sánchez, 1.—; F. Contreras, 1.—; C. Carvajal, 1.—; A. Cuevas, 1.—; J. Sáez, 1.—; N. Hernández, 1.—; B. Osorio, 1.—; J. Barrera, 1.—; D. Garrido, 1.—; P. Roca, 1.—, y R. Ulloa, 1.—

Don Carlos Cartes, esposa y familia, agradecen al personal de la Sección Maestranza, por la erogación que hicieron con motivo del fallecimiento de su hijo don Flavio Cartes, operario de dicha Sección, lo que ha venido a ayudar en algo para aliviar la sitiación en que han quedado sus padres.

Los erogantes fueron:

L. Salas, $ 10.—; F. Fuentes, 5.—; A. Cuevas, 5.—; V. Muñoz, 10.—; P. Leal, 5.—; E. Valencia, 2.—; J. Bustos, 5.—; H. Zambrano, 5.—; G. Durán, 5.—; J. Neira, 5.—; L. Melo, 3.—; C. Arévalo, 2.—; M. Valencia, 2.—; F. Jiménez, 2.—; A. Sepúlveda, 1.—; L. Sáez, 10.—; H. Carrasco, 5.—; M. Torres, 2.—; D. Cruces, 1.—; G. Fonseca, 2.—; P. Teruel, 3.—; A. Alarcón, 5.—; H. Torres, 3.—; R. Gutiérrez, 2.—; R. Velásquez, 2.—; J. Mellado, 2.—; R. Palma, 1.—; H. Alarcón, 2.—; V. Hernández, 1.—; E. Naranjo, 1.—; W. Melgoza, 2.—; G. Rojas, 1.—; G. Negrete, 1.—; C. Villarroel, 2.—; H. Aravena, 2.—; J. Zapata, 1.—; E. Barra, 1.—; E. Pérez, 2.—; M. Arévalo, 1.—; D. Jiménez, 1.—; O. Cáceres, 1.—; P. Rguilera, 3.—; L. Sotomayor, 2.—; A. Retamal, 1.—; G. White, 2.—; S. Orellana, 1.—; J. Mardones, 1.—; J. Torres, 1.—; D. Morales, 2.—; P. Lagos, 2.—; E. Véjar, 1.—; L. Villa, 3.—; J. Olivares, 1.—; L. Lepe, 1.—; J. Ramírez, 2.—; E. Fuentealba, 1.—; L. Peña, 1.—; G. Cuevas, 1.—; A. Vega, 1.—; J. M. S., 1.—; F. B., 1.—; J. E. S., 1.—; J. Aravena, 2.—; I. B., 1.—; M. Seguel, 1.—; E. Véjar, 1.—; D. Cisternas, 1.—; J. Retamal, 1.—; M. Cáceres, 1.—; I. Opazo, 1.—; G. Sandoval, 1.—; J. Faúndez, 1.—; D. Fonseca, 1.—; H. Carvallo, 1.—; O. Perales, 5.—; A. Contreras, 2.—; A. Sanhueza, 1.—; A. Villarroel, 2.—; A. González, 1.—; H. Campos, 1.—; M. Solís, 1.—; P. Utreras, 1.—; A. Ballesteros, 1.60; P. Manríquez, 1.—; A. Tapia, 2.—; E. Valencia, 2.—; O. Ulloa, 1.—; F. Figueroa, 1.—; A. V. Z., 5.—; V. Torres, 1.—; C. Jiménez, 5.—; E. Ramírez, 5.—; U. González, 2.—; M. Osses, 2.—; S. Aguilera, 2.—; C. Flores, 2.—; A. Lazo, 1.—; M. Muñoz, 2.—; J. Reyes, 1.—; L. Garay, 2.—; M. Arriagada, 2.—; O. Reyes, 2.—; J. Oporto, 2.—; N. Fuentealba, 2.—; L. Rodríguez, 2.—; G. Durán, 2.—; S. Ramírez, 1.—; C. Manyoma, 2.—; S. Johnson, 2.—; C. Flores, 1.—; J. Gutiérrez, 1.—; F. Lizama, 1.—; G. Fonseca, 1.—; L. Clarck, 1.—, y H. Silva, 1.—

El Centro Cultural de Disparadores de Minas, con motivo del fallecimiento de su socio fundador, don Juan 2.° Pardo, efectuó una erogación entre sus asociados, cuyo producto fué destinado a ir en ayuda de la esposa de dicho socio, que ha quedado en una triste situación con motivo del fallecimiento de su esposo.

La esposa del señor Pardo agradece muy sinceramente a los compañeros de institución de su difunto marido, lo que desea hacer público como una demostración de sincera gratitud.

Los socios erogantes fueron los siguientes:

Centro Cultural de Disparadores de Minas, $ 10.—; D. Montesinos, 5.—; J. Manríquez, 2.—; N. Ramírez, 4.—; M. Saldaña, 2.—; H. Villarroel, 2.—; L. Vega, 2.—; A. Henríquez, 2.—; C. Jara, 2.—; M. Díaz, 2.—; E. Alarcón, 2.—; M. Montesinos, 5.—; J. Fritz, 5.—; G. Correa, 2.—; T. Henríquez, 5.—; J. Pereira, 5.—; E. Urra, 2.—; P. Figueroa, 5.—; L. Soto, 5.—; I. Alarcón, 5.—; A. Torres, 3.—, y L. Pedreros, 3.—

SEGURIDAD ANTE TODO

Aseo, revisión, lubricación, deben hacerse sólo en máquinas paradas.

TEATRO DE LA COMPAÑIA

Programación para el mes de Agosto de 1940

Jueves 1.°—"HERMANOS MARX EN EL CIRCO". Estreno cómico. — Metro G. M. — Platea $ 2.—, galería $ 0,80.

Viernes 2.—"EL GRAN REFRAN". Estreno en francés por F. Gravet. — Ribera. — Platea $ 2.—, galería $ 0.80.

Sábado 3.—"PENROD Y SU PANDILLA" y "CAMINO DE OREGON", 4.° función. — Warner. — Platea $ 2.—, galería $ 0.80.

Domingo 4.—"ERA UNA NOCHE EMBRIAGADORA". Estreno musical por Sara Leander y Marika Rokk. — Ajuria. — Platea $ 2.80, galería $ 0.80.

Lunes 5.—"CUATRO PLUMAS" por R. Richardson y June Dupres. — Art. Unidos. — Platea $ 2.—, galería $ 0.80.

Martes 6.—"LOS ENREDOS DE PAPA" por Chato Ortín. — Ajuria. — Platea $ 2.—, galería $ 0.80.

Miércoles 7.—"NUEVA YORK TURBULENTO" por Leo Carrillo y "LOS TEMERARIOS DEL CIRCULO ROJO", 2.ª función — Ajuria. — Platea $ 2.—, galería $ 0.80.

Jueves 8.—"EL CAPITAN AVENTURERO". Gran estreno por José Mojica. — Bravo. — Platea $ 2.—, galería $ 0.80.

Viernes 9.—"LA FUERZA BRUTA". Gran estreno por Lon Chaney (hijo). — Art. Unidos. — Platea $ 2.80, galería $ 0.80.

Sábado 10.—"LA GUARDIA INVENCIBLE" por Gen Autry y "CAMINO DE OREGON", 5.° función. — Figueroa. — Platea $ 2.—, galería $ 0.80.

Domingo 11.—"LA CALLE DE LA PERDICION". Gran estreno en francés por Ditta Parlo. — Figueroa. — Platea $ 2.80, galería $ 0.80.

Lunes 12.—"EL REY DE LOS GANSTERS" por Berton Mac Lane y "EL MATCH GODOY-LOUIS". — Figueroa. — Platea $ 2.—, galería $ 0.80.

Martes 13.—"CAMINO DEL FRENTE". Estreno en francés por Corine Luchaire. — Bravo. — Platea $ 2.—, galería $ 1.—

Miércoles 14.—"NOVIOS A LA MODERNA" por Priscilia Lane y Jefrey Lyon y "LOS TEMERARIOS DEL CIRCULO ROJO", 3.ª función. — Warner y Ajuria. — Platea $ 2.—, galería $ 0.80.

Jueves 15.—"CUATRO ESPOSAS". Gran estreno por las hermanas Lane y John Garfield. — Warner. — Platea $ 2.80, galería $ 0.80.

Viernes 16.—"NOCHES DE ANGUSTIAS". Gran estreno por Carole Lombard y Garry Grant. — Figueroa. — Platea $ 2.80, galería $ 0.80.

Sábado 17.—"ESCUDO DEL CORAZON" por León Carrillo y "CAMINO DE OREGON", 6.° función. — Figueroa. — Platea 2.—, galería $ 0.80.

Domingo 18.—"MUJERES". Gran estreno por Norma Shearer. — Metro. — Platea $ 2.80, galería $ 0.80.

Martes 20.—"MUJER O DEMONIO". Gran estreno por Marlene Dietrich. — Figueroa. — Platea $ 2.—, galería $ 0.80.

Miércoles 21.—"VEREDA TROPICAL" por Bobby Breen y "LOS TEMERARIOS DEL CIRCULO ROJO", 4.ñ' función. — Figueroa. — Platea $ 2.—, galería $ 0.80.

Jueves 22.—"ANGELES SIN ALAS". Gran estreno por Joan Bennett y Adolfe Menjou. — Art. Unidos. — Platea $ 2.—, galería $ 0.80.

Viernes 23.—"UNA FRIVOLA HEREDERA". Gran estreno por Olivia D'Avilen y Dick Powell. — Warner. — Platea $ 2.80, galería $ 0.80.

Sábado 24.—"EL GRAN RODEO" por Roberto Livingston y "CAMINO DE OREGON", 7.° función final. — Figueroa. — Platea $ 2.—, galería $ 0.80.

Domingo 25.—"BALALAIKA". Gran estreno por Nelson Eddy e Ilona Massey. — Metro. — Platea $ 2.80, galería $ 0.80.

Martes 27.—"LOS AMORES DE BILL". Gran estreno inglés por Jack Buchaman y Elsie Ramdolph. — Ribera. — Platea $ 2.—, galería $ 0.80.

Miércoles 28.—"EN EL CAMINO ENEMIGO". Gran estreno por George O'Brien y "LOS TEMERARIOS DEL CIRCULO ROJO", 5.ª función. — Universal y Ajuria. — Platea $ 2.—, galería $ 0.80.

Jueves 29.—"EL FIN DEL DIA". Gran estreno en francés por Victor Francen. — Bravo. — Platea $ 2.80, galería $ 0.80.

Viernes 30.—"EL BORRON DE LA FAMILIA". Gran estreno por Wallace Beery. — Metro. — Platea $ 2.80, galería $ 0.80.

Sábado 31.—"LA MUJER PERSEGUIDA" por Sally Ellers y "LAS AVENTURAS DE BUCK ROGERS", 1.° función de la serial. — Figueroa. — Platea $ 2.—, galería $ 0.80.

SABINA VEGA BUSTOS

MODISTA

Diplomada en la Academia Profesional de Lila Porras — Santiago

Profesora Modista de Corte y Confección. Recibe alumnas mensuales o por el curso completo. Curso rápido de seis meses para las personas que posean alguna práctica en confecciones. Ofrece sus servicios en modas. Especialidad en elegancia y trajes sastre.

PRECIOS MODICOS — ANIBAL PINTO 161 — LOTA

Con motivo del fallecimiento del operario del Pique Grande Carlos, don Eduardo Novoa, sus compañeros de trabajo hicieron una erogación para ir en ayuda de su familia, la que por medio de estas columnas desea expresar sus más sinceros agradecimientos a los erogantes que fueron los siguientes:

C. Pérez de Arce, $ 10.—; A. Sepúlveda, 10.—; P. Manríquez, 5.—; M. Duarte, 5.—; A. Arroyo, 5.—; J. Hernádez, 5.—; V. Gatica, 5.—; J. Inostroza, 5.—; F. Olate, 5.—; H. Gallardo, 5.—; R. Manríquez, 5.—; R. Hares, 5.—; L. Poblete, 5.—; P. Gavilán, 5.—; M. Sanhueza, 5.—; N. Espinoza, 5.—; J. Soto, 5.—; R. Sáez, 5.—; O. Valenzuela, 5.—; J. Henríquez, 3.—; R. Varela, 3.—; H. Gallardo, 3.—; J. Silva, 3.—; M. Valdebenito, 3.—; A. Alveal, 3.—; H. Sáez, 3.—; T. Burgos, 3.—; J. Ramírez 3.—; J. Venegas, 2.—; D. Torres, 2.—; J. Hernádez, 2.—; J. Ibáñez, 2.—; E. Herrera, 2.—; L. Pérez, 2.—; J. Burgos, 2.—, e I. Aravena, 1.—

El operario don José Roberto Lagos Valenzuela, que trabaja en el Pique Grande Carlos, agradece a sus compañeros de trabajo del Laboreo Chacabuco, por la erogación que hicieron en su favor, para ayudarle por encontrarse enfermo desde hace algún tiempo.

Los erogantes fueron los siguientes:

M. Gutiérrez, $ 5.—; P. Carrasco, 5.—; J. Miranda, 5.—; I. Sáez, 5.—; D. Ceballos, 5.—; Francisco Ramírez, 5.—; C. Williamson, 5.—; S. Arriagada, 5.—; A. Villagrán, 5.—; A. Concha, 5.—; D. Cartes, 5.—; F. Avilez, 5.—; G. Almazal, 5.—; R. Mora, 5.—; F. Solar, 5.—; P. Pradenas, 5.—; A. Mora, 5.—, y D. Díaz, 5.—

NOTAS SOCIALES

Matrimonio. — Se ha efectuado últimamente en ésta el matrimonio del señor Fernando González Villa con la señorita Irma Bustos Riffo.

Sirvieron de padrinos por parte del novio el señor Daniel A. González y la señorita Auristela González.

Por parte de la novia el señor José M. Flores A. y la señora Orfelina P. vda. de Alvear.

Testigos en la ceremonia civil los señores Armando Fontena R. y Pedro Vega C.

Con este motivo se efectuó en la casa de la novia una simpática y magnífica manifestación, a la que asistieron numerosos invitados de las relaciones de los contrayentes.

Los novios partieron a Chillán.

Matrimonio concertado. — Ha quedado concertado en Los Angeles el matrimonio del doctor, señor Alfonso Ruiz del Río con la señorita Celia Fernández A.

Bautizo. — Ha sido bautizado un hijito del señor Raúl Espinoza Arévalo y de la señora Celerina Aburto de Espinoza.

Nacimientos. — Ha venido al mundo una hijita del señor Gabriel Barra Binney y de la señora Lidia Heikema de Barra.

—En Concepción una hijita del señor Raúl López y de la señora Genoveva Peña de López.

—Una hijita del señor Pedro Ríos y de la señora María Muñoz de Ríos.

—Un hijito del señor Luis Neira y de la señora Adriana Contreras de Neira.

—Un hijito del señor Fernando Quiero y de la señora Blanca Hooper de Quiero.

—Un hijito del señor Dionisio Sierra y de la señora Elena Prieto de Sierra.

—Un hijito del señor David Mora y de la señora Prosperina Orellana de Mora.

—Un hijito del señor José D. Sealls V. y de la señora Mariana Valencia de Sealls.

—Una hijita del señor Bernardo Amaya y de la señora Rosa Mendoza de Amaya.

—Una hijita del señor Manuel Borguero y de la señora María Crespo de Borguero.

—Una hijita del señor Carlos Torres y de la señora Margarita Durán de Torres.

—Un hijito del señor Raúl Pradenas y de la señora Clarisa Carrasco de Pradenas.

—Un hijito del señor José Herrera y de la señora Berta Venegas de Herrera.

—Un hijito del señor José Aravena y de la señora María Alarcón de Aravena.

—Un hijito del señor Víctor Sánchez y de la señora Raquel Hares de Sánchez.

—Una hijita del señor Enrique Pérez y de la señora Carmen Evans de Pérez.

—Una hijita del señor Eliseo Toro y de la señora Luisa Silva de Toro.

—Una hijita del señor Juan Zárate y de la señora Edita Acuña de Zárate.

—Una hijita del señor Jorge Fica y de la señora Carmela Vásquez de Fica.

—Un hijito del señor Francisco Vargas y de la señora Malvina Jara de Vargas.

—Un hijito del señor Juan Díaz O. y de la señora Elvira Martínez de Díaz.

—Un hijito del señor Juan Loyola y de la señora Elisa González de Loyola.

—Una hijita del señor Fermín Torres O. y de la señora Ester Fierro de Torres.

—Una hijita del señor Hernán Rebolledo y de la señora Francisca Fuentes de Rebolledo.

—Una hijita del señor Rosendo Pérez F. y de la señora Fermina Arroyo de Pérez.

—Un hijito del señor Enrique Pampaloni y de la señora Aída Siley de Pampaloni.

—Un hijito del señor José Muñoz y de la señora Aurelia González de Muñoz.

—Un hijito del señor José Ayala y de la señora Bienvenida Vásquez de Ayala.

—Una hijita del señor José Carvajal y de la señora Albertina Benítez de Carvajal.

—Un hijito del señor Jenaro Cohas y de la señora Isolina Toloza de Cohas.

11.° CENSO DE POBLACION

El resultado del Censo depende de la COOPERACION que le preste la Población. El alto nivel cívico alcanzado por nuestra ciudadanía quedará una vez más demostrado a través de la operación que se efectuará el 28 de Noviembre del presente año.

CURANILAHUE

Todo un éxito resultó la velada boxeril organizada por el Centro "Heriberto Rojas"

Las actividades boxeriles que hasta ahora no se habían manifestado en nuestro ambiente deportivo, han tenido una regia demostración con la velada que se desarrolló el Viernes 19 del mes ppdo. en la que subieron al cuadrilátero los mejores elementos con que cuentan los Centros "Heriberto Rojas" y "Unión Carbonífero", elementos que, a pesar de ser la mayoría novicios, nos demostraron poseer excelente pasta para desempeñarse con éxito cultivando el hermoso y viril deporte de la defensa propia.

Por los resultados de esta velada, organizada por el Rojas de reciente fundación, es de predecir que el box llegará dentro de breve a ser uno de los principales deportes entre nosotros, y no está lejano el día en que más de un campeón habrá de salir de nuestro terruño, pues los muchachos demuestran poseer gran corazón y excepcionales condiciones, pero para esto necesitan mucha perseverancia y dedicación.

Debemos referirnos especialmente a la actuación que le ha cabido en esta ocasión al buen aficionado Pedro Reyes, que es el alma de estas actividades. Exito le deseamos y ojalá que sus pupilos tomen en cuenta sus buenas lecciones y consejos, factor principal para lograr la meta deseada.

Técnicamente los encuentros no fueron para tomarse muy en cuenta, pero se advirtió empeño y bravura, y contando con estas primordiales condiciones los noveles boxeadores llegarán, sin lugar a dudas, a figurar con éxito, tanto en nuestro pueblo, como en la región, para honra de los deportes curanilahuenses.

Es de esperar que muy pronto tendremos la buena oportunidad de presenciar otra velada, la que es de asegurar sobrepasará a ésta, pues en otra presentación ya los muchachos tendrán más seguridad y más conocimientos de los secretos del ring.

Damos a continuación una pequeña reseña de lo que fué esta velada:

Los preliminares

Primera pelea. — José Cartes (Rojas) venció por puntos a Zacarías Olivares (Carbonífero).

Segunda pelea. — Filadelfo Sepúlveda (C) venció por puntos a Anselmo Zambrano (R).

Tercera pelea. — Luis Ortiz (C) venció por K. O. T. a Víctor Rodríguez (R) al segundo round.

Cuarta pelea. — Merardo Sepúlveda (C) venció por puntos a Narciso Carrillo (R).

Quinta pelea. — Carlos Rodríguez (C) venció por K. O. T. a Eleodoro Neira (R) al segundo round.

Pelea de semifondo. — Julio Rivas (R) venció por puntos a Enrique Aguilar (C). Fué esta una interesante pelea en la que el ganador exhibió condiciones que pueden colocarlo en lugar de preferencia entre los buenos aficionados de su categoría. En cuanto al perdedor supo comportarse también como bueno, cayendo honrosamente vencido.

Match de fondo

La pelea básica de la reunión estuvo a cargo de Manuel Flores, aficionado de Lota y Pedro Reyes, el buen púgil local.

Por los antecedentes de que venía precedido el forastero se creyó que este encuentro iba a resultar algo de lo mejor, lo que no sucedió por la manifiesta inferioridad del visitante. Se resolvió la pelea a favor de Reyes por puntos.

Pedro Reyes nos hizo una presentación que le colocan como elemento sobresaliente entre los aficionados de nuestro pueblo.

Nuestros aplausos

No podemos terminar esta breve reseña sin aplaudir sinceramente los esfuerzos que se gastaron los dirigentes para presentar esta velada, la que fué elogiosamente comentada por los numerosos aficionados que se dieron cita para presenciarla. Esto indica que el box cuenta en nuestro pueblo con muchos adeptos, por lo cual debe continuarse trabajando para presentar con más regularidad espectáculos de esta clase, seguros sus organizadores de que encontrarán amplia acogida y estímulos en todos nuestros círculos deportivos.

El Unión de Obreros jugó básquetbol en Lota con el Electricistas Unídos de aquel pueblo

También hubo encuentros de Ping-Pong con el Central Sporting Club

El equipo de básquetbol del Unión de Obreros se trasladó el Sábado 20 del mes ppdo. a Lota donde sostuvo un interesante encuentro de básquetbol con el fuerte equipo del Electricistas Unidos de aquel pueblo, conjunto que cuenta con elementos sobresalientes en el básquetbol lotino. Este encuentro se realizó en el Gimnasio de Lota Alto.

Después de un match lleno de interesantes y emocionantes alternativas, en la que hubo jugadas de mérito por parte de ambos cuadros, la victoria favoreció a los lotinos por la cuenta de 49 tantos contra 34 de los curanilahuenses.

Se destacaron por los lotinos el buen jugador Rogel que colocó 13 dobles y por los locales Raúl Aguilera con 6 dobles.

No con el ánimo de justificar esta derrota, pues se perdió en caballerosa lid, debemos consignar que el equipo de Unión le faltaban algunos de sus mejores elementos, mientras que los lotinos contaban con tres jugadores de primera calidad en la Asociación de Lota.

Los dirigentes y jugadores locales se manifiestan sumamente contentos de las finas atenciones recibidas de parte de los lotinos, por lo cual nos encargan expresar sus más sinceros agradecimientos a los dirigentes del Electricistas, especialmente a su digno y entusiasta presidente, señor Máximo Carrillo.

El encuentro de ping pong con el Central Sporting Club

En el mismo local del Gimnasio esa misma noche se desarrolló la competencia de ping pong, en la que dirimieron supremacías jugadores del Unión de Obreros y Central Sporting Club. Esta competencia iba a desarrollarse en la misma pista de básquetbol del Gimnasio después del preliminar de básquetbol, pero no pudo llevarse a efecto debido a que ésta resultaba demasiado larga, atrasando por lo tanto el match de fondo entre Unión de Obreros y Electricistas.

Ante esta dificultad y después de haberse jugado un solo partido en estas condiciones, se resolvió dejarlo para después del básquetbol.

En efecto, en una de las salas de ping pong del Gimnasio tuvo lugar el desarrollo de esta competencia, que fué presenciada por un numeroso público, a pesar de lo avanzado de la hora.

Todos los encuentros mantuvieron pendiente la atención de los aficionados por el excelente desempeño de sus protagonistas, viéndose ambas partes que los paleteros dominaban en muy buena forma la de carey.

Los jugadores locales han traído muy buena impresión de los lotinos y esperan poder presentarse ante ellos en otra ocasión mas favorable y en mejores condiciones, ya que el Central posee jugadores de muy buena calidad.

El resultado de los partidos fué el siguiente:

José Encina (U) ganó a Julio Rodríguez (C).

Edmundo Pinto, campeón lotino, ganó a Bernardo Jara (U).

Arístides Barriga (C) ganó a Raúl Aguilera (U).

Julio Navarrete (U) ganó a Arturo Osses (C).

Carlos Paredes (C) ganó a Omar Binimelis (U).

Oficina Comercial y Jurídica

Plinio Altamirano anchez & Cía.

LOTA

Casilla 63 — COMERCIO 284 — Teléfono 69

DEPORTES

Campeonatos Boxeriles

Durante el pasado mes de Julio se ha terminado en el local del Gimnasio de la Compañía Carbonífera e Industrial de Lota, la primera rueda del campeonato de box aficionado con la intervención de aficionados novicios de los tres clubes con que cuenta la Asociación de Box de Lota.

La primera rueda de box aficionado ha sido todo un éxito deportivo, se ha dado un intenso impulso a esta clase de deporte que hasta hace poco había permanecido sin actividades por falta de local apropiado en que realizar los encuentros.

Las amplias instalaciones del Gimnasio que la Compañía Carbonífera e Industrial de Lota ha entregado a la afición lotina han sido aprovechadas esta vez con un criterio amplio, dada las condiciones como se han presentado a esta justa los aficionados de los tres clubes lotinos que practican el boxeo aficionado.

Es bastante lisonjero poder apreciar las expectativas de éxito que tendrá en el futuro el boxeo lotino, pues un número bastante crecido de aficionados han estado actuando durante el mes recién pasado, lo que revela a su vez un marcado entusiasmo por practicar esta clase de deporte, tal vez uno de los más violentos de la rama deportiva.

Con la realización de este campeonato que ha dado lugar a unas cuantas ruedas se ha podido apreciar al mismo tiempo, la juventud de los aficionados que han intervenido, lo que acusa un promisor tiempo para el box amateur de Lota, ya que se irán efectuando mayores cotejos con expectativas de un triunfo futuro en competencias interciudades.

La presentación de aficionados desde el peso mosca hasta el medio liviano ha sido la característica de esta primera rueda del campeonato local y aun cuando existen probabilidades de encontrar personeros en categorías superiores, creemos llegado el momento de hacer presente a los clubes lotinos la necesidad de buscar en esta clase de pesos con lo cual el éxito sería mayor en competencias nacionales.

Cabe señalar la fuerte pegada de algunos aficionados que han estado interviniendo en esta competencia y a esos que se destacan por estas condiciones naturales conviene cuidarlos manteniéndolos a la expectativa de encontrar en ellos a un futuro campeón que reemplace a los veteranos de otros tiempos y que tanto nombre dieron al boxeo lotino.

Tenemos conocimiento que la dirección del boxeo local tiene en perspectiva la realización de una nueva rueda con la intervención de los que se han clasificado campeones de novicios y los veteranos que han estado actuando durante este último tiempo.

De aquí saldría como consecuencia la obtención de los campeones locales del boxeo lotino que tendrían la representación de la Asociación de Lota en los campeonatos nacionales.

Se acerca, pues, una nueva fase del deporte boxeril en Lota y es de aplaudir estas iniciativas que redunda en beneficio de un deporte que tanto arraigo tiene entre la afición local.

Aun cuando podemos decir que la época de oro del boxeo nacional ha pasado, estimamos que de por estos lados se puede hacer algo en beneficio de él y las provincias pueden dar nuevamente el buen nombre que ha tenido en Chile este renglón deportivo.

En todo caso se labora por engrandecer y prestigiar el deporte local, en cuyo trabajo se encuentran empeñados las diversas direcciones que tienen a su cargo el control del box lotino.

Muchachos del Central ¡Salud!

Han sido desde hace cinco años un fuerte puntal de la Asociación de Básquetbol de Lota.

Son los bohemios del deporte cesteril. Durante estos años han tenido subidas y bajas actuaciones en los campeonatos.

Son al mismo tiempo apasionados del deporte y en estas condiciones los vemos siempre luchando por tener buena colocación.

El equipo del Central es fogueado en las lides deportivas, peligroso para cualquier equipo y por esta razón cuando deben actuar tras la conquista del triunfo no se sabe si el Central rendirá todo su juego o será un equipo pasivo en el field.

Esto es lo que ha engañado en numerosas ocasiones a sus contendores y aun el Domingo mismo en la apertura del campeonato hizo peligrar la colocación de su más fuerte rival, el Manuel Rodríguez de Lota.

Hace poco la muchachada del Central celebró el quinto aniversario de su fundación.

Un programa extenso de festejos deportivos, gastronómico y saturado todo con la presencia artística de algunos socios entusiastas de la Institución que también practica el "arte" del bel canto con todos sus agregados.

El Central, cuadro deportivo de mérito, institución animada por la clase siempre bullanguera de sus asociados, pese a lo que dicen sus detractores, es un conjunto que anima las competencias por la fogosidad que muchas veces ponen en juego sus componentes, con su poquito de caballería, merece ser felicitado por el cumplimiento de un año más de vida.

Dirige la institución el conocido deportista, señor Carlos Demetrio, entusiasta director de línea de ataques poderosas de otrora, quien se ha transformado ahora en el primer centralino de la institución bohemia.

Aun cuando Central no tuvo colocación en la primera rueda del campeonato de apertura efectuada el Domingo 28 de Julio pasado, pues fué eliminado por Rodríguez en una estrecha cuenta, sabemos que sus muchachos defensores de los colores de la institución de Lota Bajo, tratarán de hacer deporte para colocar al club en los puestos de avanzada de la competencia del presente año.

En esta situación nos asociamos a la celebración de esta fecha en que cinco años han sido promisores de nuevos éxitos, ya que bien se lo merecen estos muchachos que han fundado una organización que, como decimos al principio, es uno de los fuertes pedestales del básquetbol local.

Centralinos ¡SALUD!

SE VENDE

Una casa con terreno propio y alcantarillado en Calle Matta, cercano al Matadero. Actualmente está en arriendo.

PRECIO UNICO $ 17,000.00

Tratar en Comercio No. 730 — LOTA.

Todo un éxito constituyó la final del campeonato de novicios

Los campeones pertenecen a los clubes Quintín Romero, Tani y Nacional.-Un público que conoce ya las reglamentaciones del boxeo no permitió algunos resultados que fueron deficientes.

Numeroso público ha venido siguiendo el desarrollo de la rueda del campeonato de novicios que tuvo su realización en el local del Gimnasio de la Compañía Carbonífera e Industrial de Lota en Lota Alto.

Las peleas han sido violentas desde sus comienzos. Los muchachos que han actuado en el ring, han llegado deseosos de ofrecer un espectáculo que entusiasme a la afición.

Por otra parte se ve la buena preparación de parte de los "managers" de las tres instituciones que han intervenido en esta competencia, lo que revela que hay preocupación por nivelar este deporte a la altura que había alcanzado en épocas pasadas.

Ya se puede decir que el futuro del boxeo aficionado de Lota es promisor y lo revela la calidad de los elementos novicios que han tomado parte en esta rueda, por lo que cabe hacer llegar una nota de aplauso a la Asociación local que se ha preocupado de darle un especial impulso al arte de la defensa propia, con lo cual se conseguirá obtener más de un elemento valioso ya que pasta hay bastante entre los muchos muchachos que intervinieron en el campeonato a que hacemos referencia.

Categoría mínima

En esta categoría hubo una clasificación un tanto espectacular, pues el público pudo apreciar la pegada del representante del Tani, Manuel Henriquer, que en la primera vuelta puso K. O. a su contendor. Clasificóse campeón de esta categoría el aficionado del Tani **"Manuel Henríquez"**, quedando de vicecampeón el aficionado del Nacional Manuel Garrido.

Peso mosca

Campeón Celestino González, vice René Alvarez.

A la final llegaron René Alvarez, del Tani, con Celetino González, del Nacional.

Fué un combate peleado bravamente de punta a punta. Entre los aplausos de la afición la lucha continuó en estas condiciones durante las vueltas siguientes, sacando ventajas apreciables el representante del Nacional, el cual se clasificó campeón en su pelea ganada por puntos.

Categoría gallo

Alfonso Garcés (Nacional), Sergio Torres (Tani).

Fué uno de los encuentros que también se definió por fuera de combate a la primera vuelta, ganando Torres que posee una fuerte izquierda, lo que hace sea de mucha promesa en este aficionado.

Peso pluma

Fué una de las buenas peleas de aquella noche. Jara, el aficionado del Tani, demostró una vez más su dureza proverbial y su valentía innata. Aquí pudo verse dos escuelas distintas de boxeo. Mientras uno estaba siempre al ataque poniendo en juego su agresividad, el otro demostró su escuela boxeril que lo hace que pueda llegar lejos. Nos referimos a Moya que conoce las reglas del boxeo y estuvo más oportuno en sus quites y contragolpe.

El fallo favoreció a Manuel Jara del Nacional, fallo que sufrió algunas objeciones del público.

Peso liviano

Estos exponentes de la categoría pluma habían venido efectuando una serie de emocionantes encuentros desde la primera rueda, por lo cual se esperaba con impaciencia el cotejo de estos livianos. Mir se revelaba como el futuro ganador, ya que tiene a su haber algunos emocionantes K. O. que lo acreditaban como carta brava del campeonato de novicios. El atlético representante del Quintín fué desprovisto de su triunfo por la pujanza de Oñate que después del primer asalto se dedicó a propinar castigo a aquél. En la primera vuelta Arturo Mir propinó un fuerte derecho a Oñate que lo hizo dar con la lona, sin embargo Oñate reaccionó y en esta forma se adjudicó el combate por puntos.

Medio liviano

Daniel Flores con Andrés Neira, Protagonizaron la última pelea de la noche. Fué un match bastante reció en que se impuso Neira del Quintín Romero por puntos, pues sacó mayor ventaja con su boxeo que neutralizó la agresividad de Flores, aficionado del Nacional. La vitalidad de Flores sólo pudo soportar el fuerte castigo que le infringió el muchacho del Quintín.

Quedaron, como consecuencia de las peleas de aquella noche, los siguientes aficionados con los títulos que se señalan:

Manuel Henríquez, del Tani de Lota, campeón mínimo; vice campeón, Manuel Garrido del Nacional.

Celestino González, Nacional, campeón mosca; vice, René Alvarez, del Tani.

Sergio Torres, del Tani, campeón peso gallo; vice, Alfonso Garcés, del Nacional.

Manuel Jara, del Tani, campeón peso pluma; vice, Luis Moya, del Quintín Romero.

Carlos Oñate, del Tani, campeón peso liviano; vice, Arturo Mir, del Quintín Romero.

Andrés Neira, del Quintín Romero, peso medio liviano; vice, Daniel Flores, del Tani.

SEGURIDAD ANTE TODO

Las heridas causadas por máquinas en movimiento son siempre graves.

Campeonato de apertura organizado por la Asoc. de Básquetbol de Lota

Fué ganado por el equipo del "Manuel Rodríguez", siguiendo en el segundo lugar el cuadro del "Yale" de Lota. Una noche de buen espectáculo deportivo

A pesar de la torrencial lluvia y el fuerte viento, efectuóse en el Gimnasio de la Compañía, la reunión cesteril organizada por la Asociación de Básquetbol que servía como apertura a esta rama.

El Directorio para esa noche elaboró un magnífico programa que se desarrolló dentro del mayor entusiasmo y ante un numeroso público que premió con aplausos las diversas presentaciones que se hicieron.

Fué una reunión deportiva que dejará recuerdos gratos en la afición y público que esa noche asistió a pesar del marcado mal tiempo.

El desfile de honor

Como iniciación de las actividades cesteriles, la Asociación por intermedio del novel presidente, don Enrique González Rodríguez, ideó un desfile de honor de todos los equipos inscritos en sus registros. Esta presentación fue realmente impecable y cada club rivalizó en lucirse, especialmente se distinguió el Manuel Rodríguez que exhibió una estrella iluminada que llamó justamente la atención. Este desfile se hizo por la pista atlética del Gimnasio y tomaron la siguiente colocación: Anita Lizana, Victoria, Manuel Rodríguez, Yale, Central, Huracán, Luis Acevedo y Juventud Excelsior.

Yale - Huracán

Le correspondió jugar el primer partido a los equipos del Yale y Huracán. Fué un encuentro rápido, pues solamente se jugaron diez minutos por lado y el Yale con más conocimiento en sus jugadas se adelantó en cuenta a los muchachos del Huracán que están bastante bien en primera división.

El triunfo correspondió al Yale 20 X 12.

Rodríguez - Central

El segundo match fué jugado entre el Rodríguez y Central y ante la sorpresa general, los centralinos hicieron una entrada sumamente peligrosa, pero duró poco, pues la salida de Barriga por tres personales, hizo que el resto del equipo decayera y perdió ante los "guerrilleros" por 14 a 9.

Victoria - Anita Lizana

El Victoria por tener algunas de sus jugadoras enfermas, hubo de reforzarse por dos elementos del Primavera y así actuó frente al Anita Lizana. El desarrollo del partido en general fué bueno y hubo derroche de entusiasmo, pero el Anita con mejor juego entró a dominar ganando 9 X 4.

Las finales

Para liquidar el Campeonato de Apertura, hubo de jugarse las finales entre los primeros equipos del Yale y Manuel Rodríguez, que quedaron finalistas.

Se jugó 15 minutos bajo el arbitraje del señor Bernardino del Campo, quien fué invitado para esta reunión, haciéndolo muy acertadamente.

Se inició el match con cierta nerviosidad, ya que ambos tenían deseos de clasificarse. Los muchachos de la "Y" entraron jugando bien, especialmente los diez primeros minutos, pero luego decayeron a tal manera que se desorganizaron por completo, lo que aprovecharon los "guerrilleros" para hacer subir la cuenta rápidamente. También influyó el mejor control que llevaron los Rodríguez, luciendo a veces buenas combinaciones y su mejor hombre, Galvarino Gutiérrez, que es verdadero eje del equipo.

Al segundo tiempo los "Yale" se entregaron e hicieron algunas cosillas sin mayor resultado, a pesar de tener una defensa buena como lo son Wilson Barriga con Soza. El marcador anunciaba finalmente la siguiente cuenta: Rodríguez, 40; Yale, 17.

Con este resultado nuevamente el Manuel Rodríguez se adjudicó el Campeonato de Apertura, quedando como vice el Yale Sporting Club.

11.º CENSO DE POBLACION

Los antecedentes que dé cada ciudadano a los que tomen el Censo General de Población el 28 de Noviembre próximo, NO PODRAN SERVIR, POR PROHIBIRLO TERMINANTEMENTE LA LEY, para utilizarlos en contra de persona alguna; por consiguiente NO TIENE FIN POLITICO, FISCAL NI POLICIAL. Coopere al Censo.

La velada boxeril entre aficionados del "Quintín Romero" y "Nacional"

Ya el box está volviendo bien deveras, pues una velada entre centros lleva un público numeroso y esto fué lo que sucedió cuando intervinieron aficionados de los Centros "Quintín Romero" y "Nacional".

Como primer preliminar entraron los pesos pluma Luis Bahamondes (Nacional) con Luis Peña (Romero). Después de tres rounds se falló en un empate.

El segundo match lo hicieron los pesos livianos José Fernández (Nacional) con José Utreras (Romero). Se pelearon bien las tres vueltas y el fallo se dió en empate a pesar que Utreras fué el ganador por pequeño margen.

Los plumas José Mardones (Nacional) con Luis Noche (Romero), actuaron en la tercera pelea. El buen aficionado Noche nos demostró poseer condiciones y seguramente será un boxeador que bien dirigido llegará lejos. Tiene estilo, alcance de brazos, eso sí que tiene que aprender un poco más y para eso Melgoza es el encargado. Pelearon Mardones y Noche tres rounds. En la segunda vuelta Noche conectó un buen golpe y dió en la lona con Mardones que se mostró valiente. Ganó bien Luis Noche por puntos.

Héctor Plaza del Nacional y Jorge Cartes del Romero, también pesos pluma, hicieron la cuarta pelea, definiendo por K. T. a la segunda vuelta, la que Plaza aplicó

LA SASTRERIA "LONDRES"

De JUAN CONTRERAS - Comercio 475 - LOTA

Avisa a su distinguida clientela que aproximándose las Fiestas Patrias, deben acudir cuanto antes a mandar confeccionar o empaquetar su traje.

¿Quiere Ud. saber cuál es el mejor Cortador Sastre de Lota?

Está en la SASTRERIA "LONDRES". Los mejores operarios los tiene la SASTRERIA "LONDRES". Los materiales de primera calidad los coloca la SASTRERIA "LONDRES".

Elegancia, gusto, seriedad y esmero en la SASTRERIA "LONDRES".

SECCION ROPA HECHA.—En esta Sección encontrará ropa hecha para todos los gustos. Ternos para caballeros desde $ 250.— hasta $ 400.—

Trajes para niñitos desde $ 100.— hasta $ 200.—, en ricos casimires y con forros de primera clase.

ABRIGOS.—Encontrará el surtido más fino y de última novedad a precios rebajados casi al costo. Apresúrese a adquirir el suyo.

CAMISAS en rica popelina encontrará Ud. desde $ 25.—, $ 30.—, $ 35.—, $ 40.—, $ 45.—, $ 55.— y hasta $ 60.—

SOMBREROS.—Lo mejor de lo mejor en colores, calidades y precios que no admiten competencia, los encontrará en la SASTRERIA "LONDRES".

ROPA INTERIOR, camisetas, calzoncillos, calcetines, a los más bajos precios de plaza.

CORBATAS, lo más chic, un variado surtido en colores desde $ 5.— hasta $ 40.—. Busque y seguro que encontrará la corbata a su gusto en la SASTRERIA "LONDRES".

En chalecos de lana para caballeros, un gran surtido. Como fines de invierno se venderán al costo. **Aproveche.**

Impermeables, paraguas, también al costo por estar próximo a terminar la época de las lluvias.

Todo joven elegante que necesite un novedoso cinturón, un buen suspensor o unas ligas de primera, debe pasar a adquirirlas a la SASTRERIA "LONDRES".

Además un sinnúmero de artículos para caballeros muy largo de detallar, todo de primera clase y a precios de lo más convenientes.

No olvide su sastre es JUAN CONTRERAS

SASTRERIA "LONDRES" - COMERCIO 475 - LOTA

una derecha que liquidó el match.

El semifondo estuvo a cargo de los aficionados Julio Mardones (Nacional) con Arturo Mir (Romero). En realidad fué una pelea desordenada, aun cuando habíamos visto mejor a Mir en otras ocasiones. El contendor Mardones, muy novato todavía, hubo de sufrir castigo fuerte, hasta que Mir en la cuarta vuelta liquidó el match por K. O.

A Mardones le falta mucho todavía, y se encontró con Mir que conectó bien algunos golpes que le dejron el triunfo por K. O.

La última pelea de la noche estuvo bajo los aficionados Carlos Ulloa (Nacional) con Luis Moya (Romero). Se pelearon cinco rounds y en donde una vez más dejó claramente establecido que ese Moya vale y mucho. Es un boxeador hecho y derecho a pesar de ser novicio. Tiene condiciones porque sabe llevar el control de lo que es una pelea y esa noche lució en quites ante los golpes de Ulloa que perdió lejos ante el buen representante que tiene el Romero.

Fué una pelea de las mejores de la noche y el triunfo correspondió con toda justicia a Moya.

El básquetbol entre el conjunto Electricista Unido y un conjunto de Curanilahue

La noche del Sábado 20 del mes pasado se jugó un amistoso de básquetbol entre los conjuntos del Electricista Unido del Establecimiento Lota y quinteto de Curanilahue.

El match se caracterizó por la alta cuenta y se hizo derroche de energías. El conjunto local lució esa noche una magnífica punteria y Rogel se anotó 34 tantos de los 50 que se marcaron.

El triunfo fué de los Electricistas locales 50 X 34.

El preliminar estuvo a cargo de los equipos femeninos de segunda categoría del Anita Lizana y Victoria, ganando lejos las Anitas.

También se jugaron algunos partidos de ping pong entre el Central y el Conjunto de Curanilahue, venciendo los centralinos 5 X 2.

Yale venció al Manuel Rodríguez en match amistoso

Antes de la competencia de apertura, los equipos del "Yale" y "Manuel Rodríguez", quisieron probar su garra y cumplieron un amistoso entre las primeras y segundas escuadras.

Jugaron en primera hora los segundos equipos de ambas instituciones, venciendo los Rodríguez 27 X 20.

Después les correspondió actuar los equipos primeros del "Yale" y "Manuel Rodríguez". Fué un match que agradó a la concurrencia por las buenas jugadas que se lucieron y en donde los yalinos se anotaron un primer tiempo magnífico y subieron la cuenta.

En la otra etapa los "guerrilleros" entraron más decididos y descontaron esa ventaja, pero no lograron pasar, pues los científicos muchachos del "Yale" se anotaron buenos dobles y aseguraron así el triunfo.

La cuenta final fué "Yale" 33; "Manuel Rodríguez" 27.

SASTRERIA "LAURIE"

¿Quién dijo una vez?
¡Nadie! ¡Todo el mundo dice
Una, tres, cuatro, diez!
Donde Laurié el del corte inglés
¿Y ahora hay quien pueda

que diga, si hay otro como Laurié que ofrece ternos sólo a $ 350.— con forros de seda. Guerra. No. Guerra sólo hay en Europa. Si quiere ahorrar dinero compre donde Laurié toda su ropa.

Squella No. 21 - Lota

RELOJERIA BARBIER

Avisa a su distinguida clientela que ha recibido un extenso surtido en artículos finos de cristalería y plegal. — Cuestión única, un verdadero réclame. Anillos de plata con iniciales, fondo azul y rojo en $ 25.—

Compre reloj nuevo en la RELOJERIA Y JOYERIA BARBIER
Guillermo Barbier W.

CASA DE POMPAS FUNEBRES

DE DANIEL RIVAS S.

Esta Casa cuenta con servicio propio de Primera, Segunda y Tercera clase.

Flamante carroza mortuoria, motorizada, que desde esta fecha está a disposición del público en mis talleres de **Aníbal Pinto 171**

También ha abierto un local especial para trabajos baratos en calle **Aníbal Pinto,** al lado de la **Botica Chile.**

Donde se atenderá económicamente al público de escasos recursos.

Relojería "Alarcón"

ANIBAL PINTO 147 — LOTA

REPARACIONES DE TODA CLASE DE RELOJES
Surtido permanente en Relojes de bolsillo y Despertadores
RELOJES DE PARED
ATENDIDA POR COMPETENTES MAESTROS. NO BOTE SU RELOJ POR MALO QUE ESTE.
Llévelo a la RELOJERIA "ALARCON" y quedará como nuevo.
TRABAJO GARANTIDO

SERVICIO METEOROLÓGICO DE LOTA ALTO

Observaciones registradas hasta el 29 de julio de 1940 y su comparación con el año anterior en igual lapso de tiempo.

TERMOMETRIA

Temperatura	A la sombra 1939	A la sombra 1940	Cielo descubierto 1940
Máxima del año.	29°	28°	42°
Mínima del año.	2°	5°	0°

HIGROMETRIA

Humedad del aire	1939	1940
Máxima del año.	95	94
Mínima del año.	17	29

BAROMETRIA

Presión atmosférica	1939	1940
Máxima del año.	771	772
Mínima del año.	750	743

PLUVIOMETRIA

Milímetros de agua caída	1939	1940
Total hasta la fecha	582,9	1.258,3
Total en el año.	1.058,1	

AGUA CAIDA EN 1939 Y EN LO QUE VA CORRIDO DEL PRESENTE AÑO

Meses del año	1939		1940	
Enero	31,2	milímetros	1,0	milímetros
Febrero.	57,3	„	74,3	„
Marzo	10,0	„	29,3	„
Abril	13,4	„	119,1	„
Mayo	253,3	„	328,4	„
Junio	163,8	„	342,8	„
Julio	94,9	„	360,4	„
Agosto	199,6	„		„
Septiembre.	70,3	„		„
Octubre	145,9	„		„
Noviembre.	1,4	„		„
Diciembre.	17,0	„		„
TOTAL	1.058,1	„	1.258,3	„

Mareas en el puerto de Lota, correspondientes al mes de Agosto de 1940

Fechas	Alta marea		Alta marea		Baja marea		Baja marea	
1	7h.	45m.	20h.	10m.	13h.	13m.	2h.	36m.
2	8	28	20	54	14	—	3	15
3	9	10	21	36	14	44	3	54
4	9	51	22	19	15	29	4	32
5	10	33	23	04	16	14	5	11
6	11	16	23	20	17	01	5	52
7	11	50	0	02	17	50	6	36
8	12	40	0	52	18	46	7	21
9	13	36	1	48	19	50	8	14
10	14	39	2	52	21	06	9	15
11	15	49	4	11	22	34	10	25
12	17	03	5	31	23	20	11	59
13	18	12	6	45	23	37	13	07
14	19	11	7	42	0	42	14	02
15	20	01	8	30	1	37	14	48
16	20	44	9	10	2	24	15	26
17	21	22	9	46	3	05	16	02
18	21	57	10	19	3	43	16	33
19	22	28	10	51	4	18	17	03
20	22	59	11	20	4	51	17	30
21	23	22	11	28	5	23	17	56
22	23	53	11	58	5	56	18	23
23	0	27	12	30	6	33	18	50
24	1	04	13	07	7	15	19	22
25	1	50	13	54	8	16	20	07
26	2	50	15	03	9	42	21	11
27	4	06	16	36	11	19	22	54
28	5	20	17	56	11	20	0	30
29	6	22	18	57	11	50	1	21
30	7	15	19	45	12	50	2	03
31	8	01	20	30	13	41	2	43

La Opinión

PUBLICACION DE LA COMPAÑIA CARBONIFERA E INDUSTRIAL DE LOTA

INFORMACIONES Y FOTOGRAFIAS DE LOTA, CORONEL Y CURANILAHUE

Año XV — Edición de 10 páginas — PRECIO: 20 centavos — Lota Alto, 1.º de Septiembre de 1940 — Núm. 337

Notas de Actualidad

DISCIPLINA EN EL TRABAJO

A las observaciones que anotamos en nuestro número anterior sobre este tema de tanta importancia para la producción nacional y para el bienestar y progreso de los trabajadores, agregamos ahora nuevas advertencias que hace un alto funcionario de la Administración Pública.

Las primeras procedían de los dirigentes y técnicos de la Corporación de Fomento, y estas proceden de la Dirección General de los Ferrocarriles, que es la más grande Empresa del Estado.

Es muy conveniente conocer la opinión sobre esta materia de los Jefes de los servicios fiscales, que nadie puede tachar de interesados en hacer, con fines de lucro privado, exigencias exageradas a los obreros.

He aquí lo que dice el Director de los Ferrocarriles, señor Guerra Squella, en reciente circular, sobre las obligaciones del personal a sus órdenes, que son aplicables a todas las industrias, minas y faenas en general:

Trabajo

"El primer deber que todos tenemos en la Empresa es el trabajo. El trabajo a conciencia significa aumento de la producción, mejor servicio para el público y progreso de nuestra Empresa. El trabajo significa para el hombre mayor bienestar; significa ser útil a la familia y a la colectividad. El trabajo es el aporte que el ciudadano otorga a la Nación".

"Según los conceptos de S. E. emitidos en el manifiesto al país, el personal debe trabajar las horas reglamentarias, sin destinar tiempo de su jornada a ninguna otra gestión extraña al trabajo mismo".

Disciplina

"Para que la Empresa siga cumpliendo eficazmente su función de cooperación al progreso del país, es indispensable que en el trabajo de todos haya disciplina y respeto a las gerarquías; que el oficial obedezca y respete a su maestro; que éste obedezca y respete a su jefe de grupo y que éste, a su vez se subordine en igual forma a su mayordomo o jefe de taller. El palanquero o asistente debe obedecer a su conductor; el trabajador de vía a su cabo, etc., etc. Si no existe obediencia ni respeto, si no existe, en una palabra, DISCIPLINA, no puede haber trabajo efectivo, ni mayor producción, ni progreso".

Cooperación

"Las consideraciones anteriores, tan elementales, pero que he creído de mi deber hacer llegar a todo el personal de la Empresa, nos llevan a una conclusión que se condensa en la palabra "COOPERACION". Es preciso, es indispensable, cooperar efectivamente y como ciudadanos leales al bien de la Nación; es preciso cooperar con la Empresa que nos proporciona nuestro trabajo; es necesario cooperar con el Gobierno de nuestro país en los momentos delicados y graves a que se refiere S. E. el Presidente de la República en el manifiesto que he mencionado".

Es de esperar que los obreros de Lota mediten en la absoluta necesidad de seguir estas sanas advertencias, convencidos de que cualquiera otra norma de conducta es engañosa y perjudicial. La indisciplina puede ser agradable al obrero poco reflexivo, pero, en realidad lo atrasa gravemente en su carrera, porque, fuera del cumplimiento del deber y del orden, sólo encontrará la miseria.

X.

Equipo de campeones y vicecampeones del Club de Box "Estanislao Loayza" de Lota.—De izquierda a derecha, peso mínimo, Manuel Henríquez, campeón de novicios. Peso mosca, René Alvarez, vicecampeón. Peso gallo, Sergio Torres. Peso pluma, Manuel Jara, campeón. Peso liviano, Carlos Oñate, campeón. Peso medio liviano, Daniel Flores, vicecampeón. Vicente Laurié, presidente del Club.

UN HERMOSO GESTO

Un Sindicato dona $ 200,000.00 para un Restaurant Popular

El Sindicato Industrial "La Planta" de Chuquicamata ha donado la cantidad de doscientos mil pesos, en un cheque a la orden del presidente de la Junta de Vigilancia del Restaurant Popular de Chuquicamata, para que se instale uno de esos establecimientos en dicho mineral.

Por decreto reciente del Supremo Gobierno se ha autorizado al Servicio de Restaurantes Populares para que compre el edificio, instalaciones, útiles y vajilla del local donde será instalado el Restaurant, en la calle Campamento de Chuquicamata. Solamente la vajilla del Restaurant, los muebles y útiles alcanzan a $ 46,000.— Se comprende de que se trata de un gran establecimiento.

Los títulos de la propiedad serán estudiados por el Consejo de Defensa Fiscal y la compra la hará el Fisco para el Servicio de Restaurantes Populares. ¡He ahí un gran gesto!

Noticias como estas no necesitan comentarios, y deben ser conocidas de todo el mundo, porque es con estos gestos que los sindicatos se acreditan y se hacen apreciar de todo.

La ley chilena sobre sindicatos no puede ser más favorable para que estas instituciones se desarrollen y hagan una labor efectiva en favor de sus asociados. Hay algo más que hacer en favor de los obreros, fuera de representar sus derechos. Organizar mutualidades, construcción de mausoleos sociales, escuelas industriales, profesionales, bibliotecas, cooperativas; y en general, atender a fines culturales de solidaridad, cooperación y previsión.

El sindicalismo puede llevar en sus entrañas un gran movimiento

800 IMP. Y LIT. "CONCEPCION" — Freire esq. Castellón — Casilla 486 — Concepción — 1940

Pescadería "La Marina"

de J. ARAVENA

Mercado Central - Puesto N.° 15 - Lota

Haga sus pedidos al fono No. 60.

Existencia permanente de mariscos frescos y pescado de primera calidad.

Choros, congrio colorado, corvina, pejerreyes, etc.

político y económico-social, pero repudia las luchas de partidos, porque estas luchas no hacen más que perjudicar la economía al obrero, fomentando discordias, polémicas y derramameinto de sangre, como hemos estado viendo en los últimos tiempos, en que dos grandes fuerzas políticas se disputan fieramente el control de las centrales sindicales, sin ningún resultado práctico.

Queremos creer que el gesto del Sindicato de Chuquicamata tendrá digna imitación en otros sindicatos.

P.

Bernardo O'Higgins

El benemérito Padre de la Patria; el Primer Soldado de Chile; gobernante genial y gran ciudadano.

Bernardo O'Higgins encarna el más grande de los ejemplos de desinterés personal y de amor a la Patria, cuando estando en el poder, pudiendo conservarlo, quizás a costa de la sangre de sus conciudadanos en aquel gesto sublime, prefirió abdicarlo. Este hecho, postrero en su vida pública, por sí solo, lo eleva a la categoría de los superhombres.

Decepcionado, amargado por las pasiones políticas de la época, abandonó su Patria, a la que amaba por sobre todas las cosas, encontrando plácido y acogedor asilo en Montalván, donde la generosidad y el reconocimiento de nuestros hermanos del Rimac se la ofrecieron.

La historia hizo justicia, como se la ha hecho a todos los grandes hombres, y Bernardo O'Higgins es para los chilenos, el Primer Soldado de Chile; el Primer Padre de la Patria.

Todos los chilenos, interpretando fielmente los deseos de S. E. el Presidente de la República, Excmo. señor don Pedro Aguirre Cerda, le hemos rendido en estos días el grandioso homenaje que ha hecho vibrar las más sensibles fibras patrióticas de nuestro pueblo desde Arica a Magallanes.

Justo y patriótico homenaje al talento, al genio militar y al gran gobernante.

V.

PRIMERA JUNTA NACIONAL DE GOBIERNO
18 de Septiembre de 1810

La revolución de Chile, es, sin disputa, la parte más noble, la más importante y la más gloriosa de su historia, presentándose como emblema del gran movimiento social que ha sacado al país de sus pañales, y le ha hecho crecer de repente, comunicándole bastante fuerza para conquistar su nacionalidad, que el egoísmo le había negado hasta entonces.

Hija del espíritu de las ideas del siglo, y envuelta, desde su nacimiento en un torbellino de temores y dudas, esta revolución se manifestó al principio humilde, débil e indecisa, y no adelantaba más que a tirones, por decirlo así, bamboleándose bajo el enorme peso de su empresa; pero, después, fortificada por la sensación moral que tenía de su causa seducida por las verdades de sus principios, y confiada no menos en sus derechos que en los designios de la Providencia, desplegó con denuedo su estandarte, alistó bajo de él algunos espíritus adelantados, y, en un arranque, levantó la cabeza proclamando su independencia, título potente y orgulloso que regeneró a la nación, y derramó por todas las clases de la sociedad la benéfica claridad que pone de manifiesto los derechos del hombre, vivifica su genio y le prepara gloria y prosperidad.

No contenta con destruir la política absurda que avasallaba a los chilenos a un gobierno situado en sus antípodas, introdujo su suave influencia en todos los repliegues de la sociedad, no sólo atrasada sino también paralizada por su sistema de aislamiento y por la privación, casi absoluta, de todo principio de civilización. Sin colegios, sin industria y casi sin comercio, el pueblo se hallaba doblegado a una obediencia pasiva bajo el doble yugo de la preocupación y del despotismo; seguía ciegamente el impulso que le daba un gobierno indiferente, y gemía al ver su nulidad política, que le sometía al capricho de sus jefes, y la insolente altanería de cuantos tenían nombre de español, hasta que, perdiendo el sufrimiento, salió de su letargo, y en su desesperación algunos chilenos generosos, se arrojaron a ideas de revolución, abrazándolas como un principio de deber y de necesidad.

Los primeros síntomas de esta revolución se manifestaron al principio del siglo XIX, época en la cual el espíritu de libertad ejercía una poderosa acción en las diferentes clases de la sociedad, introduciéndose, por todas partes, en las costumbres, en las artes, y hasta en la religión misma, y tendiendo a ponerse de acuerdo con la ley de progresos y de reformas que animaba a la mayor parte de la Europa.

El 18 de Septiembre de 1810, es una de las fechas más notables de la historia de Chile, pues se recuerda el primer acto que los patriotas ejercieron, dándose un gobierno independiente de España.

Ese día en la mañana se reunieron los vecinos más notables de Santiago, unas trescientas personas.

Día de primavera, lleno de sol y de alegría, en que se va a realizar el primer acto de libertad de un pueblo soberano; elegir a su Gobierno.

El anciano Conde de la Conquista entrega su bastón de mando y renuncia al cargo de Presidente, que ya no podía desempeñar, nombrándose entonces la nueva Junta que iba a regir al país y que por vez primera va a ser elegida por los patriotas.

He aquí los nueve miembros de esa Junta:

Presidente, don Mateo de Toro y Zambrano.

Vicepresidente, Iltmo. Obispo J. Santiago Martínez de Aldunate.

Vocales, Juan Martínez de Rozas, Fernando Márquez de al Plata, Ignacio de la Carrera y Juan Enrique Rosales.

Secretarios, Gregorio Argomedo y Gaspar Marín.

El alma de esta Junta era don Juan Martínez de Rozas, pues el Conde de la Conquista don Mateo de Toro y Zambrano por sus años de achaques no podía hacer nada, como tampoco el Obispo de Santiago Monseñor Martínez de Aldunate.

Lo primero que hizo fué crear las Milicias nacionales, disciplinándolas y comprando armas; abrió los puertos de Valparaíso, Coquimbo y Talcahuano para el comercio extranjero.

Dr. José Zemelman

Medicina interna y niños

Monsalves 141

SABINA VEGA BUSTOS

MODISTA

Diplomada en la Academia Profesional de Lila Porras — Santiago

Profesora Modista de Corte y Confección. Recibe alumnas mensuales o por el curso completo. Curso rápido de seis meses para las personas que posean alguna práctica en confecciones. Ofrece sus servicios en modas. Especialidad en elegancia y trajes sastre.

PRECIOS MODICOS — ANIBAL PINTO 161 — LOTA

DEBERES CIVICOS DE LOS CHILENOS

¿Porqué amamos a la Patria?

El amor a la Patria es uno de los sentimientos más poderosos que en todo tiempo han hecho vibrar el corazón humano.

"Los más hermosos actos de sacrificio, de abnegación, de entusiasmo generoso, de que hace mención la Historia, han sido inspirados por ese noble sentimiento — dice un autor chileno. — En los días de alarmas o de duelo, como en los grandes regocijos, todas las miradas se dirigen a la imagen de la Patria, al estandarte nacional. Nace entonces de todos los corazones algo ineludible que comunica a cada ciudadano la alegría o el dolor común.

En tales momentos, sentimos vivamente que la Patria no es una simple concepción del espíritu, sino un ser sensible que se regocija con nosotros. Nos sentimos más fuertes y mejores, capaces de sacrificarnos por el bien general.

¿De donde proviene este sentimiento, tan elevado, tan puro, tan contrario a nuestro natural egoísmo?

Es que la Patria reune todos los bienes de este mundo, todos nuestros afectos, todas nuestras emociones, todos los recuerdos de nuestra vida, todas nuestras esperanzas en el porvenir".

¿Qué es la Patria?

"La Patria es el suelo querido que nos ha visto nacer; la casa donde hemos pasado nuestra infancia; el prado, el bosque, los montes que nos son familiares; el riachuelo o el torrente que corre por el valle, el horizonte azul o sombrío en que se detiene nuestra vista, la aldea o caserío que habitamos, el edificio de la escuela, llena de recuerdos estudiantiles; la Iglesia, el Cementerio en que reposan para siempre los restos de nuestros mayores".

La Patria es algo muy real — ha dicho un eminente escritor americano — es comunidad de muy tangibles y positivos intereses humanos, y al propio tiempo vinculación ideal de tradición, de sentimientos y de aspiraciones. La Patria es cuanto amamos y cuanto nos ama; lo menos fugaz y lo mejor de nosotros mismos; la piedra ennegrecida de nuestro hogar; la cuna de nuestros hijos y la tumba de nuestros padres; el valle de nuestro pasado y la ciudad de nuestro porvenir.

La Patria resume todas nuestras esperanzas; su prosperidad es la nuestro y la de nuestros hijos. Si algún día dejáramos de ser libres, si algún país vecino se apoderara de nuestro territorio y nos dictara leyes aborrecidas, ¿qué bienes nos restarían aún en la tierra? Nosotros y nuestros hijos, condenados a vivir como esclavos, pues sería esclavitud no poder dirigir por nosotros mismos los negocios de nuestro país; nuestra fortuna expuesta a las depredaciones del enemigo extranjero, ¿podríamos decir que aun teníamos Patria? ¿Dónde estaría la tranquilidad del hogar, las alegrías de la familia, los regocijos nacionales?

No habría lugar en nuestros corazones más que para el duelo y el infortunio. Aun el suelo natal llegaría a sernos odioso, y lo abandonaríamos, si pudiéramos llevar en nuestras almas la tristeza inestinguible de los hombres que no tienen Patria".

La responsabilidad Moral y Cívica

"Graba, hijo de Chile, graba en tu mente, el concepto del **deber**, el concepto de tus **deberes** para con la Patria.

Piensa en el pasado y en el porvenir de tu Patria: tú eres heredero de altas tradiciones de gloria, y debes aspirar a ser — en la esfera, elevada o modesta, que te haya correspondido — un continuador de esa tradición gloriosa.

Grandioso, digno de religiosa veneración el pasado de tu Raza. ¡Oh, hijo de Chile!

Medita en ello.

Medita en tus responsabilidades.

Tú debes responder, ante ti propio y ante las generaciones por venir, del ingente tesoro vital, del valioso acervo histórico de que eres depositario.

Vela, vigila, monta guardia, guardia celosa, guardia de todos los instantes.

Tu deber consiste en acendrar la rica esencia espiritual y material que puso aliento de titanes en los corazones de tus predecesores ilustres.

No tropieces, no decaigas, no te enerves, no degeneres.

Sé capaz, siéntete capaz, demuéstrate capaz de hombrearte con esos tus compatriotas que fueron los fundadores de tu Patria; con los Héroes de la Paz y de la Guerra, que quisieron, supieron y pudieron preparar la base, que debiera ser inconmovible, de su grandeza y de su prosperidad".

Jorge Gustavo Silva.

SEGURIDAD ANTE TODO

Cuando Ud. encuentre una labor trancada, con o sin indicaciones de gas, no trate de pasar las trancas, porque así arriesga su vida y la de sus compañeros.

CRONICA LOCAL

LOS ALUMNOS DE LA ESCUELA INDUSTRIAL DE CONCEPCION HARAN UNA PRESENTACION EN EL GIMNASIO DE LOTA ALTO EL DOMINGO PROXIMO

El programa constará de presentación de gimnasia, coros, pirámides humanas, partidos de básquetbol, etc. Invitación que circula.

El Domingo8, un grupo numeroso de alumnos de la Escuela Industrial de Concepción, hará en el Gimnasio de la Compañía, una regia presentación que comprenderá gimnasia rítmica, coros, partidos de básquetbol, y una novedad para nosotros: las pirámides humanas, número verdaderamente novedoso y que es ejecutado con notable maestría y seguridad por los alumnos.

El objeto de la jira que hacen los "Industriales" hasta nuestro pueblo es procurarse fondos para la jira anual de estudios, jiras que realizan todos los años, y que tantos beneficios reportan para la mejor instrucción del alumnado.

Siendo la primera vez que la Escuela Industrial de Concepción alcanza hasta nosotros, mas tomando en cuenta que en este importante plantel de enseñanza técnica se educan y se han educado numerosos jóvenes pertenecientes a familias de la localidad, no dudamos que el próximo Domingo el Gimnasio se verá repleto, tanto por la novedad del programa, como por el buen ánimo que existe entre nosotros de contribuir al éxito de la jira que organizan los jóvenes alumnos. La entrada será de valor de $ 1.—

El programa

El programa a desarrollarse será el siguiente:

1.º—Himno de la Escuela Industrial.

2.º—Partido preliminar de básquetbol entre un equipo de la Escuela y uno del "Yale" de Lota.

3.º—Marcha de presentación de los alumnos.

4.º—Gimnasia rítmica.

5.º—Pirámides humanas.

6.º—Partido de fondo de básquetbol entre un equipo de la Escuela y uno del "Yale" de Lota.

Invitación que circula

Entre las instituciones y las escuelas de la localidad ha estado circulando la siguiente invitación:

"Los alumnos de la Escuela Industrial de esta localidad (Concepción) han programado una presentación en el Gimnasio de la Cía. Carbonífera e Industrial de Lota, que se verificará el Domingo 8 de Septiembre, a las 14 horas, con el objeto de reunir fondos para su jira anual de estudios.

El programa comprenderá presentación gimnástica, coros, pirámides humanas, partidos de básquetbol, etc., y en él participarán una buena parte del alumnado.

Me es muy grato invitar a Ud. y por su intermedio a los miembros de la institución que Ud. tan dignamente preside, a concurrir a esta presentación del alumnado de la Escuela, contribuyendo así a la realización de un propósito de perfeccionamiento que anima al estudiantado, realizando visitas a industrias de otras regiones del país.

(Fdo.) **Enrique Knockaert S.**
Ingeniero-Director".

ROBOS EN LAS TUMBAS EN EL CEMENTERIO

Varias han sido las personas, que nos merecen completa fe, que nos han manifestado que individuos con instintos para los cuales no encontramos qué calificativo darles, se han dedicado a robarse objetos de adorno y plantas de flores en algunas tumbas del Cementerio.

Por más vigilancia que ha puesto el encargado y el personal del Cementerio ha sido imposible descubrir a alguno de estos desalmados para darle su merecido por escoger semejante sitio para sus desmanes. Por lo demás, se necesita poseer muy bajos sentimientos para llegar a turbar la paz de los muertos que duermen el sueño eterno en "la ciudad blanca y dormida".

Llegó la Temporada

Se aproximan los calores. Junto con ésto también llegó la oportunidad que le brinda la gran SASTRERIA LAURIE, al ofrecerle ambos sobre medida, forrados en seda, sólo a $ 300.—.

Caballeros, Señoras, Jóvenes y Señoritas, LAURIE, el del corte Inglés es el que le conviene a Ud.

SASTRERIA LAURIE

SQUELLA N.º 21 - LOTA

OBSERVACIONES SOBRE CUMPLIMIENTO DE LA LEY 678, SOBRE REGLUTAS Y REEMPLAZOS EN EL EJERCITO Y ARMADA, HACE LA CAPITANIA DE PUERTO DE LOTA

De parte del señor Capitán de Puerto de Lota, don Carlos Pascual Altamirano, hemos recibido las siguientes observaciones sobre cumplimiento de la Ley 678, sobre Reclutas y Reemplazos del Ejército y Armada, las que considerándolas de interés para nuestra juventud en edad de cumplir con su Servicio Militar Obligatorio, publicamos a continuación:

Inscripciones Navales

De acuerdo con el Art. 28 de la Ley N.º 678, están obligados a inscribirse en los Registros Navales todos los ciudadanos cuya profesión o trabajo tenga relación con la vida o faena de a bordo. La edad para inscribirse es a los 18 años de edad, correspondiéndole hacerlo el presente año a los ciudadanos nacidos en el año 1922. A los mayores de 18 años y hasta los 25 años se les inscribirá junto con los de su clase para llamarlos al año siguiente.

La Ley establece que en los Registros Navales los ciudadanos se deben inscribir entre el 1.º de Enero y el 30 de Septiembre del año en que cumplen 18 años de edad.

Documentos que deben presentarse para inscribirse:

a) Certificado de nacimiento civil.

b) Una estampilla de valor de $ 2.—, tipo "Territorio Marítimo".

c) Carnet de identidad personal.

Anticipos de inscripción y de servicio

Los interesados pueden presentar solicitudes sobre anticipos de inscripción y de servicio hasta el 31 de Agosto del presente año, como asimismo pueden presentar solicitudes sobre anticipo de servicio solamente hasta el 30 de Septiembre del año en curso.

Los ciudadanos a quienes corresponde inscribirse en los registros Navales y **que deseen seguir su carrera como gente de mar**, podrán anticipar su inscripción y servicio, debiendo presentar una solicitud (en papel sellado de $ 2.—) al Capitán de Puerto, dirigiéndola al señor Director del Personal de la Armada, y acompañándola de los siguientes documentos indispensables:

1.º—Certificado de nacimiento Civil.

2.º—Certificado escolar de conducta y últimos estudios efectuados.

3.º—Certificado de antecedentes expedidos por el Gabinete de Identificación.

4.º—Certificado de vacuna y estado sanitario satisfactorio.

NOTA.—Sólo se aceptarán las anticipaciones solicitadas, siempre que el interesado acompañe en orden los documentos exigidos.

Reinscripciones de Reservas Navales

Se pone en conocimiento de los interesados residentes en el puerto que deben cumplir con las reinscripciones para las Reservas Navales desde su origen hasta 1938 inclusive, quedando obligados a cumplir con este requisito los que hayan hecho su servicio naval obligatorio en la Armada, los que hayan servido a contrata y los que hayan sido inscritos y no han salido llamados los cuales corresponden a la reserva sin instrucción.

Se hace presente a los que hayan cambiado de domicilio ultimamente deben proceder a reinscribirse dentro del plazo de 90 días, evitando así incurrir en las sanciones que contempla el Art. 63, letra b) del Decreto Ley N.º 678 sobre "Reclutas y Reemplazos del Ejército y Armada" que a la letra dice lo siguiente:

"b) Con multas de $ 100.— a $ 200.—, a los infractores omisos en reinscribirse dentro de los 90 días de haber cambiado domicilio".

Documentos que deben presentar al reinscribirse:

1.º—Carnet de identidad personal.

2.º—Libreta de Servicio o carnet de enrolamiento naval.

3.º—Certificado de nacimiento civil.

Carlos Pascual Altamirano,
Capitán de Puerto.

TODAVIA ESTA SIN JUGARSE LA COPA "VICENTE LAURIE"

Hace más o menos un par de años atrás, el conocido y entusiasta deportista de la localidad, don Vicente Laurié O., radicado en ese entonces en la capital, fundador del "Huracán", uno de los clubes jóvenes que va marchando a pasos agigantados hacia un futuro lleno de halagadoras promesas, donó una hermosa copa, para que fuera disputada entre los equipos infantiles de fútbol de este club y del Deportivo "Luis A. Acevedo".

Al donar esta copa el señor Laurié se dirigió a nosotros enviándonos el trofeo, que aún conservamos en nuestro poder. Hicimos todas las diligencias de acuerdo con los deseos del donante; se firmaron las bases entre los presidentes de ambas instituciones, y aún se fijaron hasta fechas para la competencia, pero pasó el tiempo y no se jugó un solo partido.

Hace algunos días recibimos la visita del señor Laurié, quien nos manifestó que vería con sumo agrado que los clubes a que nos hemos referido se preocuparan de jugar el trofeo que él donara, pues sus grandes deseos fueron en esa época, y ahora lo mismo, de que se le dé el mayor auge al fútbol infantil, que es la base del fútbol del futuro.

Así también lo creemos nosotros. Sería bueno que los presidentes del "Huracán" y del "Acevedo" hicieran algo en este sentido. Es conveniente saber apreciar en lo que valen los sacrificios que hacen algunos deportistas.

RELOJERIA BARBIER

Avisa a su distinguida clientela que ha recibido un extenso surtido en artículos finos de cristalería y plaqué. — Ocasión única, un verdadero réclame. Anillos de plata con iniciales, fondo azul y rojo en $ 25.—

Compre reloj nuevo en la RELOJERIA Y JOYERIA BARBIER

Guillermo Barbier W.

CASA DE POMPAS FUNEBRES

DE DANIEL RIVAS S.

Esta Casa cuenta con servicio propio de Primera, Segunda y Tercera clase.

Flamante carroza mortuoria, motorizada, que desde esta fecha está a disposición del público en mis talleres de **Aníbal Pinto 171**

También ha abierto un local especial para trabajos baratos en calle **Aníbal Pinto,** al lado de la **Botica Chile.**

Donde se atenderá económicamente al público de escasos recursos.

RUBEN CEBALLOS DESEA PELEAR CON SEBASTIAN AREVALO

Se nos ha acercado el señor presidente del Estanislao Loayza, señor Laurié, para participarnos que Rubén Ceballos, el fuerte aficionado del Nacional, que últimamente no pudiera pelear con Melgoza, como eran sus grandes deseos, por imposibilidad de éste, desea ahora medirse con Sebastián Arévalo, el excelente aficionado ex coterráneo nuestro, que actualmente se encuentra radicado en Talcahuano.

Ceballos atraviesa en la actualidad por grandes formas y es de esperar que una pelea ante Arévalo, habrá de resultar de lo mejor, y tendremos entonces la buena oportunidad de presenciar un encuentro boxeril de aquellos que pueden considerarse buenos en toda forma.

Ojalá que las gestiones que realiza el señor Laurié obtengan éxito.

FALLECIMIENTOS

DON BASILIO CORREA NEIRA

A una avanzada edad, y después de soportar una larga enfermedad, ha dejado de existir últimamente en ésta, don Basilio Correa Neira, antiguo obrero del Establecimiento.

En efecto, el señor Correa contaba con más de treinta años de servicios a la Empresa, siendo veinte de ellos en Curanilahue y el resto en ésta.

Fué uno de los fundadores del antiguo club de fútbol "Manuel Bulnes", institución a la que dedicó sus mejores energías, por la cual trabajó decididamente en sus primeros años.

Sus funerales revistieron especial solemnidad, concurriendo a ellos numerosos amigos del extinto y la casi totalidad de los socios del "Manuel Bulnes".

Su familia nos pide agradecer a las personas que asistieron a sus funerales, en especial a los socios del "Manuel Bulnes".

DON FRANCISCO FAUVILLE HENRIET

Víctima de un violento ataque de peritonitis, ha dejado de existir últimamente el señor Francisco Fauville Henriet, Ingeniero Subjefe del Pique Grande Carlos.

El señor Fauville era de nacionalidad belga. Hacia poco tiempo que había llegado a las Minas de Lota, demostrándose durante este corto tiempo como un profesional competente y muy práctico en las labores de minas de carbón.

Baja a la tumba a los 42 años de edad, cuando aun mucho se esperaba de su capacidad como hombre de trabajo y de grandes iniciativas. La Empresa pierde en él a un colaborador eficiente y muy capacitado.

Su deceso enluta a la distinguida colonia belga residente, que ve desaparecer con ello a uno de sus miembros más distinguidos.

Ante tan sensible como irreparable pérdida, presentamos a su distinguida familia y a la colonia belga, nuestra condolencia más sentida.

DON ZACARIAS MORA MEZA

También a una avanzada edad ha dejado de existir el antiguo y conocido obrero del Establecimiento, don Zacarías Mora Meza.

Trabajó el señor Mora por espacio de más o menos cuarenta años en este Establecimiento, habiendo empezado a temprana edad en aquellos tiempos en que existía en Lota la Fundición de Cobre.

Por sus largos años servidos a la Empresa, hacia más o menos unos tres años, que se le había concedido una merecida jubilación.

Sus funerales se vieron sumamente concurridos, pues el extinto gozaba de amplias simpatías en los circulos obreros.

DOÑA MARGARITA SAAVEDRA MORAGA

A la edad de 80 años, dejó de existir la señora Margarita Saavedra Moraga, perteneciente a una antigua familia de la localidad.

La señora Saavedra era madre del conocido y entusiasta deportista, entrenador del Tani B. C., don Miguel Saavedra, hacia quien hacemos llegar nuestra condolencia más sentida.

AGRADECIMIENTOS

Don Luis E. Riquelme, desea hacer llegar hacia el doctor, señor Oscar Espinoza, sus más sinceros agradecimientos, por los desvelos y cuidados que puso para sanarle de una cruel dolencia, que le había mantenido postrado por espacio de más de dos años, para la cual habían sido impotentes los recursos de la ciencia médica en otras localidades, gracias a lo cual hoy día se encuentra sano y trabajando con toda felicidad.

Oficina Comercial y Jurídica

Plinio Altamirano Sánchez & Cía.

LOTA

Casilla 83 — COMERCIO 264 — Teléfono 68

SEGURIDAD ANTE TODO

Cuando Ud. vaya a entrar en la jaula del Pique, hágalo en forma ordenada y tranquila. No chacotee con sus compañeros en la vecindad del Pique. Los accidentes que ocurren en los piques por faltar a estas reglas son generalmente graves.

ESCUELA MATIAS COUSIÑO

CURSO NOCTURNO PARA ADULTOS

Los siguientes alumnos se han distinguido durante el mes de Agosto por su puntualidad y aplicación:

I Curso

Remigio Cruces C.
Rubán Ramírez R.
Juan Sobarzo R.
Enrique Muñoz S.

II Curso

Francisco Llancamán U.
Sebastián Contreras F.
José S. Guerrero S.
Juan C. Ruiz G.

III Curso

Manuel Carrillo A.
Audilio Ríos G.
José R. Cabezas M.
Rolando Inzunza C.

EROGACIONES

El operario don Eduardo Lozano Tiznado, que trabaja de barretero en el Chiflón Carlos, desea agradecer a sus compañeros de trabajo por la erogación que hicieron en su beneficio, a causa de encontrarse enfermo e imposibilitado para el trabajo.

Los erogantes fueron los siguientes:

M. Alarcón, $ 5.—; H. Galindo, 5.—; A. Leighton, 5.—; H. Astorga, 5.—; J. Riquelme, 5.—; J. Rivas, 3.—; V. Oñate, 3.—; J. Cartes, 3.—; A. Figueroa, 3.—; F. Concha, 2.—; R. Sánchez, 2.—; N. Tapia, 2.—; L. Soto, 2.—; R. Sepúlveda, 2.—; J. Toloza, 2.—; F. Garrido, 2.—; A. Parra, 2.—; R. Borguero, 2.—; F. Acuña, 2.—; J. Otárola, 2.—; J. Rivas, 2.—; L. Sánchez, 2.—; M. Aravena, 2.—; J. Huenchuleo, 2.—; I. Medina, 2.—; J. Luna, 2.—; P. Novoa, 2.—; R. Villegas, 2.—; N. Espinoza, 2.—; S. Aguilar, 2.—; F. Contreras, 2.—; P. Parra, 2.—; J. Meza, 2.—; J. Castillo, 2.—; V. Martínez, 2.—; A. Montalva, 2.—; A. Romero, 2.—; E. Pacheco, 2.—; P. Ruiz, 2.—; P. Ruiz, 2.—; J. Pedreros, 2.—; V. Retamal, 2.—; J. Ortiz, 2.—; M. Valenzuela, 2.—; S. Vargas, 2.—; S. González, 2.—; L. Figueroa, 2.—; A. Zagal, 2.—; L. Castillo, 1.—; A. Contreras, 1.—; E. Carvajal, 1.—; N. Hernández, 1.—; P. Roca, 1.—; R. Saavedra, 1.—; A. Lara, 1.—; S. Riquelme, 1.—; P. Saravia, 1.—; J. Gutiérrez, 1.—; M. Valenzuela, 1.—; H. Contreras, 1.—; A. Cuevas, 1.—; R. Rioseco, 1.— E. Alveal, 1.—; C. Carvajal, 1.—; F. López, 1.—; A. Urrutia, 1.—; H. Castañeda, 1.—; E. Suazo, 1.—; E. Vergara, 1.—; J. Gutiérrez, 1.—; A. Fonseca, 2.—; I. Pinchuleo, 2.—; y H. Pérez, 2.—

Don Domingo Cárdenas Inostroza, que trabaja en el Pique Grande Carlos, nos ha pedido expresar por medio de nuestras columnas, sus agradecimientos para sus compañeros de trabajo que hicieron una colecta en su favor, en vista de que se encuentra enfermo desde hace más de dos meses, sin poder asistir a su trabajo.

Erogaron los siguientes:

J. Díaz, $ 10.—; E. Oliva, 10.—; E. Ramírez, 10.—; E. Rodríguez, 5.—; C. Ramírez, 5.—; C. Concha, 5.—; M. Rodríguez, 5.—; G. Mora, 5.—; F. Pedreros, 5.—; P. Huenchual, 5.—; M. Aravena, 5.—; L. Hernández, 5.—; P. Monsalves, 5.—; P. Ceballos, 5.—; J. Venegas, 5.—; R. Inzunza, 5.—; G. Rodríguez, 5.—; L. Peña, 5.—; A. Sandoval, 5.—; M. Ruiz, 5.—; A. Canales, 5.—; V. Oñate, 5.—; T. Paz, 5.—; O. Carrasco, 5.—; L. Leal, 5.—; P. Correa, 5.—; J. Durán, 5.—; J. Mora, 5.—; S. Garcés, 5.—; P. Fernández, 5.—; M. Henríquez, 5.—; E. Hermosilla, 5.—; J. Melgarejo, 5.—; O. Retamal, 5.—; A. Medina, 5.—; J. Toledo, 4.—; O. Ruiz, 3.—; L. Alvear, 3.—; I. Santibáñez, 3.—; B. Vásquez, 3.—; P. Jara, 3.—; M. Sepúlveda, 3.—; P. Monje, 3.—; P. Gallardo, 3.—; F. Villarroel 3.—; D. Rodríguez, 3.—; T. Muñoz, 3.—; J. Chandía, 2.—; L. Rodríguez, 2.—; D. Salgado, 2.—; F. Neira, 2.—; A. Henríquez, 2.—; H. Ruiz, 2.—; P. Flores, 2.—; J. Muñoz, 2.—; J. Marín, 2.—; J. Retamal, 2.—; J. Rodríguez, 2.—; J. Valenzuela, 2.—; P. Vidal, 2.—; D. Sepúlveda, 2.—; P. Gallardo, 2.—; F. Torres, 2.—; E. Bello, 2.—; R. Placencia, 2.—; O. Parra, 2.—; L. Toledo, 2.—; R. Pedreros, 2.—; J. Sanhueza, 2.—; M. Chávez, 2.—

El operario don Juan Quezada Cartes, que trabaja en el Taller Eléctrico del Chiflón Carlos, desea agradecer muy sinceramente a sus jefes y compañeros de trabajo, por la orogación que hicieron en su favor, con el fin de ayudarle, por encontrarse más de dos meses enfermo e imposibilitado para trabajar.

Los erogantes fueron los siguientes:

C. Hinricksen, $ 10.—; R. Torneria, 10.—; M. Aguilera, 5.—; L. Ortiz, 5.—; P. Araneda, 2.—; L. Ríos, 5.—; H. Navarrete, 2.—; N. Opazo, 5.—; J. Díaz, 5.—; M. Sierra, 3.—; G. Muñoz, 3.—; M. Alarcón, 5.—; C. Hernández, 5.—; J. Véjar, 3.—; O. Campos, 3.—; R. Beltrán, 5.—; J. Aguilar, 5.—; E. Cruces, 3.—; A. Araya, 5.—; J. Navarro, 5.—; M. Pantoja, 2.—; D. Molina, 5.—; M. Clarck, 2.—; J. Herrera, 2.—; P. Fernández, 2.—; N. Montero, 3.—; G. Riffo, 5.—; E. Jolley, 5.—; J. Contreras, 20.—; E. Riquelme, 5.—; C. Ferrada, 5.—; J. Sealls, 5.—; V. San

Bicicletas - Repuestos - Reparaciones

Pinturas y Artículos en general concernientes al ramo.
Hay bicicletas para niños, nuevas y usadas, a precios bajísimos.

Dirigirse: SERRANO 112 - LOTA

Permanentes en diferentes estilos con máquinas todas modernas

ABIERTA LA TEMPORADA

EL SALON DE PEINADOS DE ANIBAL PINTO 292, ENTRE COMERCIO Y SERRANO

Ofrece a su distinguida clientela el mejor servicio y atención con que cuenta este Salón. Ofrece a Ud. para manicure los colores de alta novedad y última moda.

También contamos con una magnífica instalación de maquinarias para el servicio de masaje facial, maquillaje y todo lo que guarda relación con la estética femenina.

En ondulación permanente contamos con los mejores líquidos y aceites, todo importado.

En peinados contamos con las creaciones más novedosas, según modelos traídos desde la capital en nuestro último viaje. Todos nuestros trabajos son garantidos y nos hacemos responsables de su ejecución por estar autorizados para hacerlos y respondemos con nuestros certificados de competencia de las **Escuelas Politécnicas "Díaz Gascogne"**, donde se hacen los cursos de perfeccionamiento para estos delicados trabajos. Señora, señorita no se deje engañar por ofertas pasajeras que después Ud. no tiene reclamo.

Este salón le garantiza su trabajo y le cobra lo que vale.

Nuestro lema:

"HIGIENE Y SERIEDAD"

ISOLINA DE VIVEROS

Martín, 2.—; A. Pacheco, 5.—; A. Flores, 5.—; E. Rivas, 3.—; L. Santibáñez, 3.—; A. Cáceres, 4.—; C. Molina, 1.—; L. Rojas, 5.—; R. Poza, 3.—; S. Pacheco, 5.—; U. Luna, 5.—; O. Araya, 3.—; E. Salgado, 3.—; R. García, 5.—; J. Cifuentes, 5.—; H. Borguero, 5.—; G. Herrera, 5.—; H. Pascual, 2.—; J. Aguilera, 2.—; J. Navarro, 3.—; R. Montesinos, 3.—; y D. Pino, 2.—

Don Enrique Pampaloni Urzúa, operario de la Sección Construcciones, desea hacer públicos sus agradecimientos hacia los señores jefes de dicha Sección y sus compañeros de trabajo, por la erogación que hicieron en su favor con el objeto de ir en su ayuda, con motivo de encontrarse enfermo e imposibilitado para el trabajo, desde hace más de un mes.

Las personas erogantes fueron las siguientes:

G. Homberg, $ 20.—; H. Gajardo, 10.—; F. Fernández, 10.—; M. Quiroz, 10.—; J. Sánhueza, 20.—; J. Escalona, 5.—; C. Mora, 5.—; C. C. S., 1.—; R. Moraga, 5.—; O. Mellado, 3.—; M. Novoa, 3.—; C. Careaga, 3.—; G. Moscoso, 3.—; C. Jara, 3.—; J. Escares, 5.—; A. Miranda, 5.—; C. Peñailillo, 5.—; M. Inostroza, 5.—; A. Rodríguez, 5.—; A. Troncoso, 3.—; M. Inostroza, 1.—; F. Miranda, 2.—; O. Inostroza, 2.—; A. Paz, 1.—; J. Alvarez, 1.—; C. Díaz, 1.—; A. Espinoza, 1.—; F. Molinet, 1.—; J. Poblete, 2.—; J. Espinoza, 5.—; J. Anabalón, 2.—; E. Véjar, 2.—; O. Vera, 3.—; J. Gallegos, 2.—; A. Quiroz, 5.—; R. Villarroel, 2.—; M. Sepúlveda, 2.—; M. García, 5.—; L. Sepúlveda, 3.—; A. Arriagada, 2.—; J. Vergara, 5.—; S. Burgos, 5.—; O. Silva, 10.—; C. Vera, 5.—; R. Valderrama, 2.—; J. Sanhueza, 2.—; D. Salgado, 5.—; L. Poblete, 5.—; R. Vidal, 10.—; J. Riffo, 2.—; C. Salamanca, 2.—; C. Arévalo, 2.—; A. Henríquez, 5.—; J. Soto, 5.—; M. Garrido, 5.—; O. Hidalgo, 5.—; R. Amaya, 5.—; S. Contreras, 1.—; T. Gallardo, 1.—; P. Espinoza, 1.—; L. Retamal, 1.—; I. Ravanal, 2.—; J. Muñoz, 3.—; F. Amaya, 2.—; P. Barra, 2.—; E. Torres, 1.—; L. Jiménez, 1.—; A. Machuca, 1.—; A. Zambrano, 1.—; J. Figueroa, 1.—; J. Ahumada, 2.—; A. Bustos, 5.—; G. Mora, 5.—; A. Rioseco, 1.—; J. Martínez, 5.—; R. Ramírez, 10.—; J. Guerrero, 3.—; M. Pezo, 5.—; A. Sáez, 3.—; J. Jara, 1.—; M. Cares, 1.—; S. Riquelme, 1.—; A. Montoya, 1.—; S. Fuentealba, 1.—; J. Flores, 10.—; C. Moya, 2.—; J. Moraga, 5.—; M. Perales, 5.—; A. Malbrán, 10.—; y J. Rodríguez, 5.—

Don Javier Saldaña Mattus, que trabaja como apir en el Pique Grande Carlos, hace públicos sus agradecimientos a sus compañeros de trabajo por la erogación que hicieron en su favor, para ayudarle en vista de que se encuentra enfermo.

Erogaron los siguientes:

J. Maldonado, $ 7.—; J. Gómez, 5.—; E. Elgueta, 4.—; E. Leiva, 8.—; S. Soto, 4.—; S. Inzunza, 2.—; J. Carrasco, 2.—; J. Burgos, 2.—; J. Ulloa, 4.—; C. González, 4.—; P. Leiva, 6.—; R. Mella, 8.—; J. Torres, 5.—; J. Gatica, 1.—; N. Gómez, 2.—; A. Campos, 2.—; L. Landaur, 8.—; H. Ulloa, 2.—; P. Silva, 2.—; J. Jara, 2.—; J. Poblete, 3.—; N. Leal, 2.—; P. Palma, 3.—; L. Montesinos, 2.—; N. Salas, 2.—; L. Jiménez, 5.—; F. Soto, 2.—; J. Venegas, 5.—; J. Poza, 4.—; J. Sáez, 5.—; B. Opazo, 6.—; J. Hidalgo, 7.—; E. Ulloa, 7.—; F. Maldonado, 7.—; A. Cruz, 7.—; J. Acuña, 7.—; C. Gatica, 2.—; J. Fuentes, 2.—; B. Espinoza, 5.—; F. Neira, 5.—; J. Muñoz, 6.—; J. Medina, 2.—; N. Campos, 2.—; M. Aguilera, 2.—; A. Lazo, 4.—; A. Otárola, 2.—; J. Esperguel, 1.—; J. Rain, 2.—; M. Miranda, 4.—; J. Bastías, 4.—; V. Durán, 3.—; H. Hernández, 2.—; J. Azócar, 2.—; J. Canales, 6.—; P. Escares, 1.—; S. Roa, 1.—; J. Vásquez, 1.—; C. Espinoza, 2.—; J. Pereira, 2.—; F. Valenzuela, 2.—; P. Chamorro, 1.—; J. Benavides, 2.—; G. Arias, 2.—; S. Muñoz, 3.—; y S. Moraga, 2.—

Con motivo del fallecimiento del operario del Parque de Lota, don Pedro Pablo Castillo, sus compañeros de trabajo y personas que se adhirieron, hicieron una colecta en beneficio de la viuda y la familia del extinto, que ha quedado en una difícil situación.

La viuda del referido operario, señora María Benítez vda. de Castillo, nos encarga agradecer muy sinceramente a todas estas personas, por su generosidad, lo que ha servido como un lenitivo para ella y para los suyos en este difícil trance.

Las personas erogantes fueron las siguientes:

M. González, $ 10.—; B. Bizama, 10.—; M. Macaya, 10.—; A. Monares, 5.—; H. Torres, 10.—; A. Alarcón, 5.—; S. Jerez, 5.—; S. Berna, 5.—; J. Lenacini, 5.—; P. Lavancini, 5.—; E. Loyola, 5.—; L. Riquelme, 5.—; Rosa Díaz, 5.—; P. Molina, 5.—; C. Hermosilla, 5.—; H. Sáez, 10.—; J. Rivas, 5.—; M. Avilez, 5.—; J. Levancini, 5.—; L. Ramírez, 5.—; J. Avila, 5.—; P. Araya, 5.—; O. Vega, 1.—; D. Contreras, 2.—; L. Benavente, 5.—; M. Suanes, 5.—; E. Koch, 5.—; A. Courard, 10.—; H. Leal, 2.—; A. Quezada, 5.—; C. Brown, 2.—; C. Intveen, 3.—; J. Intveen, 5.—; A. Prieto, 3.—; R. Ruiz, 2.—; A. Díaz, 3.—; R. Henry, 5.—; O. Garrido, 2.—; A. Fuentes, 2.—; A. Carvallo, 10.—; J. Nejaz, 5.—; A. Robertson, 10.—; R. Benavente, 3.—; M. Yercovic, 10.—; y S. Poblete, 5.— **Total $ 240.—**

TEATRO DE LA COMPAÑIA

Programación para el mes de Septiembre de 1940

Jueves 5.—"INTERMEZZO". Gran estreno por Leslie Howard e I. Bergman. — Art. Unidos —. Platea $ 2.80. — Galería $ 0.80.

Viernes 6.—"SENDEROS DE ESPINAS". Gran estreno por Ginger Rogers. Beneficio del Club Escursionista "Cóndor". — Figueroa. — Platea $ 2.80. — Galería $ 0.80.

Sábado 7.—"BOHEMIA APASIONADA" por Ramón Novarro, y "LAS AVENTURAS DE BUCK ROGERS", 1.° función de la serial por Buster Grave. — Figueroa. — Platea $ 2.— Galería $ 0.80.

Domingo 8.—"FRENTE A LOS HURACANES". Gran estreno por Fred Bartolomew. — Figueroa. — Platea $ 2.80. — Galería $ 0.80.

Martes 10.—"EL JUGADOR". Gran estreno en francés por Viviane Romance y Pierre Blanchar. Obra de Dostoiewsky. — D. Bravo. — Platea $ 2.— Galería $ 0.80.

Miércoles 11.—"NANCY LA REPORTERA" por Bonita Granville. — Warner. — Platea $ 2.— Galería $ 0.80.

Jueves 12.—"SU NOCHE FELIZ". Gran estreno por Robert Taylor y Mirna Loy. — Metro G. — Platea $ 2.— Galería $ 0.80.

Viernes 13.—"HEROES OLVIDADOS" por James Gagney y Priscilia Lane. — Warner. — Platea $ 2.— Galería $ 0.80.

Sábado 14.—"POR AMOR Y POR DINERO" por Robert Kent, y "LAS AVENTURAS DE BUCK ROGERS", 2.° función. — Figueroa. — Platea $ 2.— Galería $ 0.80.

Domingo 15.—"IRENE". Gran estreno por Ana Neagle. — Figueroa. — Platea $ 2.80. — Galería $ 0.80.

Martes 17.—"ALERTA EN EL MEDITERRANEO". Gran estreno en francés. — D. Bravo. — Platea $ 2.— Galería $ 0.80.

Miércoles 18.—Gran función de gala con el estreno musical tecnicolor "EL NOVILLERO", en castellano, y "LA COQUETA INCORREGIBLE" por L. Vélez. — Figueroa. — Platea $ 2.80. — Galería $ 0.80.

Jueves 19.—"NINOSKA". Gran estreno por Greta Garbo y Melvyn Douglas. — Metro G. — Platea $ 2.80. — Galería $ 0.80.

Viernes 20.—"HIJOS DE LA FARANDULA" por Mikey Rooney y Judy Garlan. — Metro G. — Platea $ 2.80. — Galería $ 0.80.

Sábado 21.—"ZONA DE PELIGRO" por Gene Autry, y "LAS AVENTURAS DE BUCK ROGERS, 4.° funcion. — D. Bravo y Figueroa. — Platea $ 2.— Galería $ 0.80.

Domingo 22.—"YO ROBE UN MILLON" por George Raft. — Figueroa. — Platea $ 2.80. — Galería $ 0.80.

Martes 24.—"UN CAMPEON EN APUROS" por Arturo Godoy y Ledda Godoy. — D. Bravo. — Platea $ 2.80. — Galería $ 0.80.

Miércoles 25.—"RUMBA CALIENTE", en castellano, por Rita Montaner, y "LA SOMBRA DEL TERROR por Victor Jory, 1.° función. — D. Bravo y Ajuria. — Platea $ 2.— Galería $ 0.80.

Jueves 26.—"LLAMEN AL DR. KILDEAR" por Luis Ayres y Leonel Barrymore. — Metro G. — Platea $ 2.— Galería $ 0.80.

Viernes 27.—"MI REINO POR UN AMOR". Super estreno por Errol Flyn y Bettie Devies, en tecnicolor. — Warner. — Platea $ 2.80. — Galería $ 0.80.

Sábado 28.—"LA SOMBRA DEL MUERTO" por W. Gargan, y "LAS AVENTURAS DE BUCK ROGERS", 5.° función. — Figueroa. — Platea $ 2.— Galería $ 0.80.

Domingo 29.—"LA SONATA DEL LOCO". Gran estreno por Mauren O'Hara. — Figueroa. — Platea $ 2.80. — Galería $ 0.80.

Relojería "Alarcón"

ANIBAL PINTO 147 — LOTA

REPARACIONES DE TODA CLASE DE RELOJES

Surtido permanente en Relojes de bolsillo y Despertadores

RELOJES DE PARED

ATENDIDA POR COMPETENTES MAESTROS. NO BOTE SU RELOJ POR MALO QUE ESTE.

Llévelo a la RELOJERIA "ALARCON" y quedará como nuevo.

TRABAJO GARANTIDO

CURANILAHUE

BRILLANTES CARACTERES ADQUIRIO LA CELEBRACION DEL NATALICIO DEL PADRE DE LA PATRIA DON BERNARDO O'HIGGINS

Los principales números del programa los constituyeron el fútbol, básquetbol, juegos populares, etc.

Las festividades con que se celebró en nuestro pueblo el natalicio del Padre de la Patria, don Bernardo O'Higgins el 20 del mes ppdo., resultaron bastante lucidas, debido en gran parte a las activas diligencias del Jefe de Carabineros, teniente señor Osvaldo Castro, con la amplia cooperación de distinguidos vecinos de la localidad.

El programa que se desarrolló fué más o menos el siguiente:

Izamiento de la bandera.—Este solemne acto se llevó a efecto en la Plaza Independencia, amenizado por el Orfeón Unión de Obreros. El profesor de la Escuela N.° 8 de Hombres, señor Juan Salgado, pronunció un patriótico discurso, describiendo a grandes rasgos la vida del prócer. Los niños de las escuelas de la localidad entonaron algunos himnos patrióticos.

El desfile.—El desfile se realizó frente a la Plaza de Armas, ante las autoridades locales con la banda de músicos a la cabeza, a cuyos compases desfilaron las escuelas y tropa de carabineros, recibiendo grandes salvas de aplausos del numeroso público que se reunió en la Plaza. Estos actos dieron lugar para que nuestro pueblo exteriorizara su patriotismo siguiendo con profunda atención y entusiasmo todos los números ejecutados.

Los juegos populares.—En la cancha de fútbol, y durante el desarrollo de los encuentros de fútbol, tuvieron lugar los juegos populares, los que estuvieron a cargo y fueron organizados por el profesor de la Escuela N.° 8, señor Ernesto Morales. El público allí reunido se divirtió en forma sana y franca con las carreras de ensacados, carretillas humanas, carreras en tres pies, etc.

Los partidos de fútbol.—El primero de los partidos del programa tuvo como protagonistas a los cuadros del "Lord Cochrane" y "Hugo Gardner", equipos que, después de brindarnos un encuentro lleno de interesantes alternativas y jugadas de mérito, se definió por la cuenta de 1 para el "Lord Cochrane" por cero del "Hugo Gardner".

"Unión Carbonífero" con "Unión de Obreros".—Este partido resultó muy reñidos y de primera calidad, ya que dirimian supremacías dos rivales que se merecen, dadas las óptimas cualidades de los elementos que forman en ambas escuadras. Como estimulo para el vencedor se jugaba la Copa "Bernardo Cuevas", la que había sido donada por el ninito Bernardo Cuevas, hijo de un entusiasta deportista de la localidad.

Desde un principio ambos cuadros entraron a luchar tenazmente por superarse y sobre todo por abrir la cuenta para sus respectivos colores, pero mientras las líneas delanteras hacian esfuerzos por perforar las vallas las defensas trabajaban admirablemente, por cuyo motivo terminó el primer tiempo sin haber logrado ninguno de los dos rivales obtener alguna ventaja.

El segundo tiempo transcurrió casi todo en las mismas condiciones del primero, a pesar de los codiciosos delanteros del Carbonífero hacian grandes esfuerzos tirando al arco repetidamente, sin sacar provecho, pues se encontraban con la buena suerte y buena forma también en que actuó el arquero improvisado del "Unión de Obreros", que como ya su caracteristica casi nunca se presenta completo.

El partido hasta más o menos un cuarto de hora para su terminación se desarrollaba sin ventajas para nadie, cuando la buena suerte del arquero del Unión se desvaneció y fué perforada su valla, siguiendo un segundo tanto apenas habian pasado 5 minutos del primero. Ya se creía en la derrota aplastante del Unión cuando el jugador Gazale marcó un tanto para sus colores por medio de tiro penal.

Comentando brevemente lo que fué este interesante partido debemos decir que la victoria fué clara y contundente del Carbonífero, los que jugaron más fútbol, y con mejor organización en sus líneas. Esto no significa que el Unión no haya estado a la altura de su contendor, pero le faltó más trabazón en sus líneas y más comprensión entre sus hombres.

Como este trofeo es para jugarse en dos partidos, ha quedado el segundo para jugarse durante las festividades patrias, por lo que tendremos oportunidad de ver nuevamente frente a frente a dos cuadros de verdaderos méritos.

Las directivas de ambas instituciones nos han pedido expresar sus más sinceros agradecimientos al señor Bernardo Cuevas y al señor teniente Osvaldo Castro, por haberles proporcionado la oportunidad de medirse en una competencia como ésta, encargo que cumplimos gustosos y hacemos llegar a dichos señores.

"Unión" y "Puma" en básquetbol.—A las 21.30 horas se jugó el partido de básquetbol, en el que se disputaban como primer premio una pelota de buena calidad y como segundo 6 medallas de plata, estando este partido a cargo del "Unión" y "Puma".

El partido no puede considerarse como de los mejores, pues se notó cierta mala punteria y poca combinación por parte de ambos equipos, debido en parte a la falta de entrenamiento, y también por la cancha que poseemos, la que por estar al aire libre, no es muy apropiada en la época de invierno, nos priva de este hermoso deporte en esta época.

La cuenta de este encuentro fué baja por la circunstancia que ya hemos anotado, fue de 21 tantos por el "Unión" y 15 por el "Puma", adjudicándose, por lo tanto, el primero la pelota y el segundo las medallas.

Sobresalieron nitidamente, Raúl Aguilera del "Unión" con 9 puntos y Manuel Mohor con 6 puntos y T. Gazale con 6, ambos del "Puma".

AGRADECIMIENTOS DE UN DEPORTISTA

El señor Gonzalo Salinas, jugador del Deportivo "Unión de Obreros", que se accidentó en el partido oficial del 23 de Junio, cuyo estado es satisfactorio, nos encarga expresar sus más sinceros agradecimientos al doctor señor Ricardo Vergara, que lo atendió durante su estada en el Hospital de Lota, como asimismo a todo el personal de dicho Establecimiento, para quien sólo tiene palabras de gratitud por las solicitas atenciones que le prodigó.

ASOCIACION DE FUTBOL DE CURANILAHUE

Resultado de los partidos por la temporada oficial jugados el Domingo 18 de Agosto

A pesar de la fuerte llovizna que cayó el Domingo 18, se pudieron jugar los tres partidos que estaban programados en el Calendario Oficial de la Asociación de Fútbol.

Primer partido. — Jugaron los equipos de Tercera División del 21 de Mayo y Bernardo O'Higgins, resultando ganador el primero, después de un encuentro de escasa importancia por 2 tantos a cero.

Segundo partido. — Entre los equipos del Hugo Gardner y José M. Balmaceda. Resultó ganador el Gardner por 3 tantos contra 0. Segunda División.

Tercer partido. — Segunda División, Unión Carbonífero con Unión de Obreros, equipo que, como de costumbre se presentó incompleto, notándose la ausencia de sus mejores elementos, lo que permitió a los Carboníferos dominar ampliamente en el primer tiempo, anotándose 3 tantos.

El segundo tiempo resultó "más peleado" debido a que el Unión jugó más organizado, sobre todo el arquero que barajó unos tiros considerados como goals hechos. En este tiempo no hubieron goals, terminando el partido con el marcador en las mismas condiciones del primer tiempo.

CAMPEONATO DE BASQUETBOL POR LA COPA "EMPLEADOS FISCALES"

El Centro Cultural y Deportivo "Empleados Fiscales", ha venido organizando un Campeonato de Básquetbol, el que tendrá como principal estímulo la hermosa copa que ha donado el referido Centro. Habrá un segundo premio.

Tomarán parte en este torneo basquetbolístico los equipos de los clubes Empleados Fiscales, Unión y Puma.

Este campeonato se jugará en dos ruedas; entre el ganador de cada rueda se jugará la final y en caso de que en las dos ruedas resultara ganador el mismo equipo tendrá como adversario al que alcance mayor puntaje.

Para el mejor desarrollo de la competencia, se ha designado una comisión fiscalizadora, la que ha quedado compuesta por los señores: Luis Aguilera, Ernesto Moreno y Ramiro Roa.

El calendario de partidos será el siguiente:

Primera rueda

Puma-Fiscal, el Domingo 25 de Agosto.
Unión-Puma, el Domingo 1.° de Septiembre.
Puma-Fiscal, el Domingo 8 de Septiembre.

Segunda rueda

Fiscal-Puma, el Domingo 15 de Septiembre.
Fiscal-Unión, el Domingo 22 de Septiembre.
Unión-Puma, el Domingo 29 de Septiembre.

EFEMERIDES NACIONALES

SEPTIEMBRE

4 — 1821 — Fusilamiento de don José Miguel Carrera en Mendoza.
5 — 1900 — Ley de Servicio Militar.
6 — 1884 — En sesión pública de esa fecha, presidida por don Antonio Varas, se procede a la apertura de la Caja de Ahorros de Santiago. Entre los imponentes de ese dia, o sea el primero de funcionamiento, aparece el nombre del entonces estudiante don Arturo Alessandri Palma, con un depósito de $ 0.60.
7 — 1824 — Se decreta la creación de una Bolsa Mercantil en Santiago.
12 — 1827 — Se publica en Valparaíso el primer número de "El Mercurio", diario fundado por el General don Ignacio Zenteno.
18 — 1810 — Proclamación de la Primera Junta de Gobierno Nacional.
18 — 1925 — Promulgación de la actual Constitución Política del Estado.
20 — 1843 — El Gobierno de Chile toma posesión del Estrecho de Magallanes.
25 — 1513 — Blasco Núñez de Balboa descubre el Mar del Sur, más tarde llamado Océano Pacífico por Hernando de Magallanes.
25 — 1865 — Chile declara la guerra a España.

PREMIOS POR CASAS ASEADAS Y BALCONES FLORIDOS

CORRESPONDIENTES AL MES DE AGOSTO DE 1940

CASAS ASEADAS

Extraordinario. — Juan de Dios Paz Paz. Trabaja de apir en el Pique Grande Carlos. Vive con su esposa Domitila Poblete y cuatro hijos en el Pabellón 58, Casa 2.

Primer premio. — Brígido Soto González. Trabaja de arrumador en la Ceramica. Vive con su esposa Cecilia Troncoso en el Pabellón 3 Mina, Casa 4.

Segundo premio. — Saturnino Araneda Zapata. Trabaja de disparador en el Pique Grande Carlos. Vive con su esposa Elvira Arévalo y un hijo en el Pabellón 31, Casa 37.

BALCONES FLORIDOS

Primer premio. — Carlos Riffo Henriquez. Trabaja de mecánico en la Maestranza. Vive con su madre Jesús Henriquez en el Pabellón 28, Casa 14.

Segundo premio. — José F. Henriquez Recabal. Trabaja de huachero en el Pique Grande Carlos. Vive con su esposa Natividad Vega y cinco hijos en el Pabellón 84, Casa 7.

DEPORTES

APERTURA DE TEMPORADA

Hace algunos Domingo atrás se iniciaron las actividades del fútbol en nuestro estadio con la intervención de los clubes de primera división de la Asociación local, como también se ha dado comienzo al juego en general, aprovechando el espléndido tiempo que se ha presentado.

La Asociación de Fútbol de Lota que no había dado señales de vida durante este año, inicia sus actividades para aprovechar de darle un impulso al deporte del balompié un tanto decaído durante este último tiempo.

El público que en otros tiempos se hacía presente en gran número en nuestro principal campo de juegos, esta vez se muestra un tanto apático por asistir a presenciar las bregas deportivas.

Creemos que dada la forma como se desarrollan los partidos y la escasa publicidad de que se rodean las actividades del fútbol son las razones por la cual no asiste mayor público al estadio de la Compañía de Lota.

La secretaría de la Asociación local debe mantener en continua publicidad los partidos, dando a la prensa los datos necesarios para que ésta a su vez haga la propaganda indispensable que mueva a los deportistas a preocuparse de la la calidad de los encuentros que se están desarrollando.

Vemos un tanto floja las actividades de la Asociación en este sentido y se hace necesario enmendar rumbos, pues el público necesita se le den a conocer con algún lujo de detalles las programaciones de los encuentros a realizarse.

Se ha podido apreciar el movimiento que ha tenido el fútbol en Concepción durante este último tiempo, dada la forma como la prensa actúa en cada Domingo, por la cual el público continúa correspondiendo cada vez con mayor generosidad, haciendo que este deporte ocupe como siempre el primer lugar.

Pero hay que señalar que la dirección del fútbol penquista contribuye dando las mayores facilidades a los cronistas para que cumplan con su cometido, lo que no ocurre en Lota, pues aquí siempre se ha creído que los que representan a la prensa deben andar solicitando datos como si se tratara de acontecimientos de otra índole.

Es esta situación para que el fútbol lotino pueda desarrollarse en condiciones normales deben contribuir los que tengan la dirección de este deporte a darle la debida publicidad a las programaciones para que redunde en beneficio de las instituciones una mayor concurrencia al estadio lotino.

Durante las dos últimas programaciones efectuadas en el estadio de la Compañía Carbonífera de Lota durante el mes de Agosto pasado, hemos podido ver algunas deficiencias que cabe señalar a la Asociación para que puedan ser mejoradas en el resto de la competencia local.

Con el fin de atraer público al estadio debe enseñarse a los jugadores que toman parte en este torneo a guardar una compostura más adecuada a lo que corresponde a un verdadero deportista.

El lenguaje de algunos participantes que toman parte en los partidos deja mucho que desear, oyéndose pasto un tanto fuera de uso y reñida con la cultura que debe ser base de todo deportista decente.

Las personas que concurren al estadio a presenciar los encuentros y que en muchas ocasiones son visitas, se forman un comentario un tanto adverso para nuestros deportistas. En otras partes se ha avanzado bastante en este sentido y es justo que nosotros no nos quedemos atrás, demostrando que no hemos alcanzado la debida cultura para presentarnos ante un público desconocido.

Hay también poco respeto para los árbitros que dirigen los encuentros, y si esto continúa tendremos que dentro de poco las personas que sirven estos papeles no querrán hacerlo, pues no se acata su autoridad de juez en un encuentro.

Solamente el capitán de un equipo puede hacer ver al juez si algo anormal juega en un arbitraje y esto con el debido respeto que se merece, pero no todo un equipo que empieza a protestar en muchas ocasiones impidiendo el desarrollo normal de los encuentros.

Estos pequeños detalles pueden servir de pauta a nuestra dirección para mejorar los servicios deportivos en lo que resta del año.

R. Urriola B.
Practicante Autorizado
Pabellón 21 — Casa 7
Inyecciones y Curaciones según prescripción médica
Atiende particularmente a domicilio

Con éxito se ha iniciado la temporada del fútbol lotino

Se están efectuando en el Estadio de la Compañía dos partidos de primera por Domingo. - Los equipos que se han presentado en las dos reuniones de Agosto

El Domingo 18 del mes pasado se inició la temporada oficial del fútbol lotino, y con el fin de ponerse lo más pronto al día con el calendario, se han fijado dos partidos para cada Domingo.

El primer Domingo les correspondió jugar a los equipos de primera división del Matías Cousiño con Manuel Bulnes, partido que estuvo más que regular en el desarrollo de las acciones y se definió con el triunfo del Bulnes 1 x 0. Estos equipos demostraron un buen estado de preparación y seguramente podrán dar más en futuras reuniones.

Esa misma tarde hicieron el match básico los equipos del Carlos Cousiño y Luis Acevedo. Este encuentro gustó a la regular concurrencia por lo reñido que resultó, ya que ambos "once" lucharon de palmo a palmo.

El Acevedo, por intermedio de Auditi Rodríguez logró abrir la cuenta, con cuyo goal se mantuvo casi hasta el final, pues puso gran resistencia al Carlos que solamente a última hora y por intermedio de Acosta logró el empate, terminándose este encuentro con el resultado anotado.

Al Domingo siguiente les correspondió jugar en primera hora a los equipos del Luis Cousiño con Manuel Bulnes, y a pesar que el Bulnes iba con una victoria de méritos, nada pudo hacer contra el Luis Cousiño, que presentó un equipo joven y muy bien entrenado que jugó a voluntad con el Bulnes, pasándole 6 x 0, cuenta que demuestra claramente el visible dominio que ejercieron los luises.

Vino en seguida el partido de fondo entre los clubes Manuel Rodríguez y Luis Acevedo. Dos rivales que bien se merecen y que dada su clase de juego logró despertar entusiasmo en la afición que se dio cita a nuestro principal campo de juego.

Bajo el arbitraje del señor Carrillo inició este match que se jugó a un tren rápido y hubo dos etapas distintas. En la primera se notó leve dominio de los "guerrilleros", pero no hicieron cuenta a pesar de haber probado en varias ocasiones. La otra etapa fué de los "aviadores" que con mejor precisión hicieron algunas jugadas buenas, aprovechando lo débil que está la defensa del Rodríguez, pues el único hombre de la línea media hasta los backs, sobre sale Gutiérrez que es el hombre del team.

El Acevedo pudo sacar ventajas, mediante un tiro libre fuera de las 18 y que Balbran no pudo atajar oportunamente debido a que estaba un tanto tapado. Abierta la cuenta en el primer tiempo los "guerrilleros" ejercieron un dominio leve, como decimos, pero así y todo no pudieron alcanzar el empate.

Los "aviadores" con gente joven y que tiene trabazón en sus jugadas, se mantuvo con el tanto en el segundo tiempo hasta el final y se anotó así un triunfo laborioso ante el otro liviano conjunto del Rodríguez.

Así entonces los mejores equipos que han impresionado en la temporada presente, son en primer término el Luis Acevedo, Manuel Rodríguez, Carlos Cousiño y Luis Cousiño y quizas con un poco de más rendimiento en sus líneas alcance a colocarse el Manuel Bulnes, que tiene sus chispazos.

"Yale" se adjudicó la competencia organizada por la Sociedad de Socorros Mutuos "Unión y Fraternidad"

Ganó al 'Central' 50X21 y al 'Huracán' 52X36, haciéndose acreedor a la Copa donada por el Depto. del Bienestar de la Cía. - El 'Huracán' salió segundo.

Con el fin de reunir fondos para iniciar la construcción de su salón social, el Directorio de la S. de M. "Unión y Fraternidad", organizó tres festivales deportivos que se efectuaron en el gimnasio de la Compañía.

Bastante público congregó estas reuniones, cuyo programa era a base de partidos de básquetbol entre equipos de primera y algunos encuentros de box entre aficionados locales.

Según sorteo, correspondióle jugar en la primera reunión a los equipos del Manuel Rodríguez y Deportivo Huracán, cuyo match resultó sumamente movido y de acciones movidísimas, y a pesar de los esfuerzos del equipo campeón hubo de ceder ante los entusiastas jovenes del Huracán.

Con este resultado quedaba eliminado el Rodríguez.

Al otro Domingo jugó Central con Yale, que también llevó un público numeroso, pues siempre estos equipos han logrado entusiasmar por la rivalidad deportiva que existe entre ellos.

El desarrollo del match indicó que el Yale cuenta en la actualidad con un quinteto formidable y que se presentaba ese día bastante preparado. También el equipo del Central no había descuidado su entrenamiento ante este compromiso, pero hubo de inclinarse ante el asedio de los yalinos que ese día se jugaron enteros y en el segundo tiempo entraron a dominar hasta el final.

La pizarra al término del partido marcaba el siguiente resultado: Yale 52, Central 21.

Con este nuevo resultado quedaban para disputar las finales los equipos del Deportivo Huracan y Yale Sporting Club.

La tercera reunion se vió muy concurrida y el encuentro entre Yale y Huracán apasionaba.

Un árbitro de la Asociación de Schwager tuvo a cargo este en-

Censo de la Población

Tenga presente que el 28 de Noviembre del presente año, se hará el Censo General de la República, y Ud. debe dar todos los datos que le pidan los Empadronadores, o sea los Comisionados por el Gobierno para tomar esos datos.

Le conviene facilitar este trabajo, porque la Ley lo ordena y hay sanciones para los que no cooperen.

Además, el pueblo se beneficia cuando el Censo se hace exactamente, porque así se conocen sus verdaderas necesidades.

cuentro que fué jugado con suma nerviosidad, pero los yalinos nuevamente hicieron suyo el match, pues con mayores conocimientos del juego dieron cuenta de su joven rival por la cuenta de 52 x 36.

Con este triunfo el Yale se adjudicó la hermosa copa donada por el Departamento del Bienestar y el Huracán un juego de medallas.

JUVENTUD EXCELSIOR VENCIO AL LICEO DE TALCAHUANO 26 POR 25

Domingo tras Domingo se vienen presentando buenas reuniones deportivas en el gimnasio de la Compañía y los clubes en plena actividad concertan con instituciones congéneres algunos amistosos.

El otro Domingo los juveniles del Juventud Excelsior pactaron un match con el Juventud del Liceo de Talcahuano, que trajeron una "barra" bulliciosa que pusieron colorido a la reunión.

El match estuvo desde "el vamos" bastante movido y las acciones fueron sumamente rápidas durante todo el desarrollo del encuentro. Aun cuando el Juventud tenía casi segura la victoria, los liceanos porteños entraron con bonitos dobles desde lejos, pero así y todo los lotinos se superaron hasta el final, anotándose una victoria estrecha, 26 x 25, pero en forma merecida.

FESTIVAL DE PROPORCIONES SE OFRECERA EL DOMINGO 8 EN EL GIMNASIO

La Escuela Industrial de Concepción presentará a sus alumnos en números de gimnasia y pirámides de atracción.—Los equipos primero y segundo de básquetbol se enfrentarán al Yale.

Para el Domingo 8 de Septiembre se ha fijado un festival deportivo que seguramente será una verdadera atracción, ya que por primera vez se presentará ante el público lotino el alumnado de la Escuela Industrial de Concepción, dirigidos por su Director, señor Gacitúa.

Presentará este importante plantel números de gimnasia y formarán pirámides que seguramente llamarán justamente la atención del público que esa tarde pueda congregarse en el gimnasio.

Finalizará este festival con dos partidos de básquetbol entre los segundos y primeros equipos de la Escuela contra el Yale, cotejo también que debe resultar reñido por la calidad de los penquistas que actúan por este plantel.

Aun cuando era acreedor al triunfo nuestro campeón local de básquetbol Manuel Rodríguez cayó batido en el último minuto por el campeón de Talcahuano el Deportivo Naval por la cuenta de 27 por 26

El Sábado 24 del mes pasado se jugó un amistoso de básquetbol entre campeones de sus respectivas localidades: El Manuel Rodríguez de este puerto y el Deportivo Naval de Talcahuano.

Una asistencia buena de público hubo en esta reunión, la que se empezó con un match entre los terceros equipos del Rodríguez y Deportivo Huracán, cuyo resultado favoreció a los representantes del Rodríguez por la cuenta de 20 x 18.

El otro preliminar lo hicieron los segundos también de los mismos clubes y este encuentro resultó sumamente reñido por lo rapido en que se jugó durante los cuarenta minutos. En el segundo tiempo los huracanes hicieron más cuenta, lo que le mereció el triunfo por el siguiente escórer: 25 x 23.

Vino en seguida el match básico de la noche entre los campeones anotados en el epígrafe, cuyo match resultó un tanto frío, pero estuvo salpicado de buenas jugadas.

Los porteños impresionaron poco a nuestra afición, ya que en la mayor parte del tiempo los nuestros dominaron y aprovecharon mejor el cesto, haciendo cuenta. Los campeones de Talcahuano demostraron tener una buena combinación, pero les falta mayor efectividad en las acciones, y prueba de ello que los "guerrilleros" siguieron aumentando su escórer hasta el final, pero éste lo hicieron solamente los delanteros que estuvieron bajo el centro Gutiérrez que esa noche estuvo mejor y embocador, fallando la defensa compuesta por Alvial y Paredes, que les faltó colocación y a no mediar esta circunstancia el campeón local se habría anotado un triunfo fácil.

Sin embargo, en los tramos finales de expirar el tiempo segundo, hubo cierta reacción de los porteños e hicieron algunos dobles que dejaron la cuenta con pequeña ventaja para los "guerrilleros". Por cuatro personales hubieron de abandonar la cancha Gutiérrez y Paredes y hasta aquí el equipo del Rodríguez quedó con suplentes muy inferiores, lo que aprovecharon los Navales para aumentar la cuenta, quedando en empate a 26. Se cobra una falta, cuando quedaba un minuto de juego, cuyo tiro libre es convertido, pasando a 27, y luego viene el pitazo final anunciando el término del lance con la cuenta anotada.

Confecciones Caseras

Se pone en conocimiento de las dueñas de casa y de las personas que hayan hecho algún curso de labores, que el Economato ha destinado una vitrina para la venta de trabajos a crochet, palillos y malla, ajuar de guagua, etcétera.

El Establecimiento desea con ésto ayudar a financiar los gastos del hogar, facilitando a aquellas personas que puedan confeccionar estas labores una vitrina especial para la venta directa al público.

Para mayores informaciones dirigirse a la Oficina Social, Departamento del Bienestar.

SEGURIDAD ANTE TODO

No son las heridas las que originan infección; es el descuido.

El equipo del "Manuel Plaza" tuvo destacada actuación en la posta de 10 X 1,000 corrida en Concepción el 15 de Agosto

Llegó segundo después del equipo A del Rangers, empleando el magnífico tiempo de 29'47"4/5.-Antonio Arbuló ocupó el segundo puesto individual con 2'49". El equipo que compitió.

ANTONIO ARBULU,
el excelente corredor del "Manuel Plaza", que ocupó el 2.° lugar del mejor tiempo individual con 2'49", en la Posta de 10 X 1,000 metros.

El Jueves 15 del mes ppdo. se corrió en Concepción una importante carrera: la Posta de 10 por 1,000 metros, que organizaba el "Concepción Rangers" como uno de los números principales de la celebración de su 27.° aniversario, la que tenía por principal estímulo la hermosa y valiosa Copa "Carlos Allende Róbinson", donada por el prestigioso caballero penquista don Carlos Allende Navarro, en memoria de su hijo, que fuera en un tiempo gran atleta del Rangers, fallecido en plena juventud.

La carrera reunió atletas de tres ciudades, a saber: dos equipos del Rangers, uno del Heriberto Urzúa de Penco y uno del Manuel Plaza.

Los muchachos de Lota se dieron todos en esta ocasión y si no ocuparon el primer puesto fué debido a que se encontraron con un equipazo que les presentó el Rangers, el cual a toda costa defendió su prestigio, más aun tratándose de la Copa que había donado su presidente honorario, el señor Allende Navarro.

No es nuestro ánimo justificar la derrota de los lotinos con una disculpa, sino que debemos reconocer que los penquistas presentaron un equipazo, reforzado con elementos que no eran precisamente todos de Concepción, pero en estos casos todo es permitido.

Esta prueba ha servido para conocer nuestra gente: contamos, sin lugar a dudas, con buenos elementos en esta clase de pruebas, todos son entusiastas y ruenen condiciones de sobra; hubo algunos que corrían por primera vez en público, tal como el chico Márquez, el que sin embargo se comportó como un veterano de las pistas.

La prueba

Más o menos a las 11.45 horas se dió la largada al primer corredor. Lota ocupó hasta el segundo corredor más o menos buena posición. Especialmente debe destacarse la buena actuación de Rivera. Luego el Rangers empezó a tomar delantera manteniendo los demás corredores esta misma posición, siempre siguiendo Lota segundo hasta finalizar la prueba. Numeroso público se estacionó en la Plaza Independencia, frente a Palet, donde eran todas las largadas y todas las llegadas. Tanto el vencedor, el Rangers, como el Plaza, que resultó segundo, fueron ovacionados por el público. Los nuestros se adjudicaron 11 medallas de plata y el atleta Arbuló, por su segundo puesto individual, un premio sorpresa.

El equipo del Plaza

El equipo del plaza que tomó parte en la carrera estaba compuesto por los siguientes atletas: Carlos Riffo, Carlos Rivera, F. Valdebenito, Juan Vargas, Juan Yévenes, Raúl Espinoza, Ricardo Márquez, Segundo Yévenes, Antonio Arbulú y Enrique Peña.

Nuestro comentario

La performance rendida por el equipo del Plaza puede considerarse como una de las muy buenas para esta clase de pruebas. Todos sus muchachos demostraron pasta y corazón. No se achicaron ante contendores mejores y más fogueados, pese a que no se encontraban tan bien preparados para ello, es-

SEGURIDAD ANTE TODO

El barretero o contratista de levante, debe tener mucho cuidado de no obstruir la corriente de aire que pasa a lo largo de los frentes. Si esto llega a ocurrirle debe trabajar activamente y con todo interés en eliminar la obstrucción. Si no lo hace así pone en peligro su vida y la de sus compañeros.

decir, muchos de ellos no habían tomado parte antes en estas carreras, ni ante contendores de calidad como los rangueríños, y también los pencones.

Esta jornada ha servido para conocer que tenemos entre nosotros atletas decididos y capaces. No por haber perdido esta prueba nos vamos a desalentar, sino que esto mismo debe crear nuevas fuerzas para seguir perfeccionándose. Creemos que esta misma prueba puede hacerse aquí en Lota, y entonces ya nuestros muchachos tendrán más cancha y su actuación será, a no dudarlo, mucho mejor.

Felicitamos muy de veras a nuestros atletas y les aconsejamos prosigan con el mismo entusiasmo hasta aquí ya demostrado.

DIVULGACION SANITARIA

Proteja al niño contra las enfermedades

La madre joven que se encuentra desorientada después de la llegada de su primer hijo, debe convencerse desde el principio, que la regularidad en el cuidado del niño es de importancia primordial para su bienestar.

Los **hábitos higiénicos** correctos deben empezar desde el primer día para que lleguen a convertirse en un verdadero sistema.

Los **lactantes sanos** deben ser alimentados cada tres horas, o sea: a las 6, a las 9, a las 12 de la mañana y a las 3, a las 6 y a las nueve de la noche.

El niño **debe empezar** a tomar una cucharadita de **jugo de naranjas o zanahorias** desde que tiene un mes de edad.

Otros hábitos higiénicos, como el sueño, el descanso, el baño, etc., también deben seguir un horario estricto, pues de este modo, no sólo se aumenta el bienestar del niño, sino que la madre queda en libertad de hacer sus trabajos con menos molestias y preocupaciones.

La alimentación cuidadosa y la higiene general aumentan la salud y el vigor del niño, pero hasta el más sano es susceptible de enfermarse, aunque la leche pura y la alimentación científica han logrado una gran disminución en las muertes, debidas a afecciones intestinales.

Dos de las afecciones de la infancia más comunes son: la **tos convulsiva** y la **alfombrilla**. Estas ocasionan la mayor parte de los estragos en la primera infancia. Hay que ensañar a las madres que no es conveniente que los niños padezcan de esas enfermedades en los primeros años.

Las madres deben prestar especial cuidado aun en los casos corrientes de resfriado común, porque toda enfermedad del aparato respiratorio puede constituir un grave peligro para el niño.

A fin de que la infancia pueda ser protegida contra las enfermedades transmitidas por los insectos, **se debe insistir en el perfecto aseo de la casa e impedir que las moscas** tengan acceso a los alimentos.

El niño debe ser vacunado contra la viruela al cumplir tres meses de edad.

Ahora que la ciencia médica cuenta con medios eficaces para prevenir las viruelas, escarlatina, difteria, ningún niño debería sufrir de estas enfermedades.

Enf. Sanitaria.

Economía Doméstica

Recetas prácticas de cocina

MENESTRON

Albahaca, zanahoria, colinabos, acelgas, zapallo, orégano, coliflor, perejil, porros, repollo, apio, cebomacarrones gruesos, 100 gramos; llas, papas secas; 3 cucharadas; restos de carne, $ 1.— de jamón, queso rallado, 50 gramos.

Se pican todas las verduras y se ponen a cocer en una cacerola. Cuando está a medio cocer se agregan los porotos, macarrones y la carne. Al tiempo de servir se espolvorea queso rallado.

PESCADO EN ESCABECHE

4 cucharadas de aceite y 2 cebollas grandes picadas; se pone al fuego y se le agrega como aliño pimienta entera, sal, una hoja de laurel, perejil, orégano y apio.

Cuando está a medio cocer se le pone trozos grandes de pescado, más o menos kilo y medio y una cucharada de vinagre o el jugo de un limón, 2 papas grandes cortadas a lo largo en cuatro rebanadas y 2 zanahorias cortada lo mismo. Se deja hervir media hora y se sirve.

"LOS CASADOS CASA QUIEREN"

Muchas jóvenes esposas no han pensado nunca (y han perdido por ello la felicidad) en el peligro que encierra para un hogar el que se de ingerencia y autoridad en él a otras personas que no sean los propios esposos. Porque las madres, las cuñadas o hermanas y las amigas, aún con la mejor buena voluntad y cariño, pueden labrar la desgracia de un hogar.

"Los casados casa quieren" — dice un refrán — y en este dicho, como en tantos otros, hemos de reconocer que, digase lo que se diga, la sabiduría popular es muy grande. Porque quiere casa el casado? Pues, precisamente para evitar en su hogar la intromisión de extraños.

El amor, el verdadero amor, todo lo allana y a todo se aviene; pero si hay influencias, consejos, sugestiones, advertencias, todo lo que una persona ajena a los problemas más íntimos de los matrimonios puede tratar de imponer en un momento dado la felicidad doméstica, corre el más temible de los riesgos: la intolerancia mutua.

Con mucha frecuencia en el cielo de la dicha matrimonial aparece alguna nube, pequeñita; quizás imperceptible; si solo "ellos" la ven con tino, paciencia y verdadero amor esa nubecita desaparecerá en seguida. Pero ay si la advierte alguien más, sin proponérselo, sin quererlo y seguramente con toda buena fe, la agrandará y la hará notablemente perceptible; y lo que el amor dejará pasar por alto, la intromisión de los otros, de los que quieren con sus consejos llevar a los recién casados por la senda de la felicidad, lo tornará tan grave que impedirá que el mutuo cariño dé ampliamente sus frutos, de la conciliación y tolerancia.

USO DE EXPLOSIVOS

El uso de los explosivos que se emplean en las Minas está reglamentado en forma de que sólo pueda tener en su poder el minero lo estrictamente necesario para su trabajo.

Todo el sobrante debe ser devuelto en la oficina que cada Pique tiene para dicho objeto.

Como suelen ocurrir serias desgracias cada vez que se lleva a las habitaciones algún explosivo, se llama especialmente la atención hacia el cumplimiento de las disposiciones legales que rigen esta materia.

Se ha dado el caso de que ciertas personas, con fines de lucro o por instintos criminales, llevan o aconsejan a otras que lleven dinamita o fulminantes a sus casas, lo que todo obrero consciente debe rechazar.

El Reglamento de Policía Minera ordena al respecto lo siguiente:

"Art. 41.—Se prohibe a los mineros llevar explosivos a sitios ajenos a las labores en que deben emplearlos o usarlos. El que infringiere esta disposición incurrirá en una multa de cien a quinientos pesos, sin perjuicio de la pena establecida en el Art. 481 del Código Penal (sesenta días a tres años de prisión)".

EL HOMBRE Y LA MUJER

El hombre es la más elevada de las criaturas. La mujer el más sublime de los ideales.

Dios hizo para el hombre un trono; para la mujer un altar. El trono exalta, el altar santifica.

El hombre es el cerebro; la mujer el corazón. El cerebro fabrica la luz, el corazón produce el amor. La luz fecunda, el amor resucita.

El hombre es genio; la mujer es angel. El genio es inmensurable, el ángel es indefinible. Se contempla lo infinito, se admira lo inefable.

La aspiración del hombre es la suprema gloria; la aspiración de la mujer es la virtud extrema. La gloria hace lo grande, la virtud hace lo divino.

El hombre tiene la supremacía, la mujer la preferencia.

La supremacía significa la fuerza, la preferencia representa el derecho.

El hombre es fuerte por la razón; la mujer es invencible por las lágrimas. La razón convence, las lágrimas conmueven.

El hombre es capaz de todos los heroísmos; la mujer de todos los martirios. El heroísmo ennoblece, el martirio sublimiza.

El hombre es un código, la mujer un evangelio. El código corrige, el evangelio perfecciona.

El hombre es un templo; la mujer un sagrario. Ante el templo nos descubrimos, ante el sagrario nos arrodillamos.

El hombre piensa; la mujer sueña. Pensar es tener en el cerebro una larva, soñar es tener en la frente una aureola.

El hombre es un océano; la mujer es el lago. El océano tiene la perla que adorna, el lago la poesía que deslumbra.

El hombre es el águila que vuela; la mujer el ruiseñor que canta. Volar es dominar el espacio, cantar es conquistar el alma.

El hombre tiene un fanal: la conciencia; la mujer una estrella: la esperanza. El fanal guía, la esperanza salva.

En fin, el hombre está colocado donde termina la tierra, la mujer donde comienza el cielo.

Victor Hugo.

NORMAS SOCIALES

ES DE MAL GUSTO

—Conversar con voz demasiado alta en el teatro, tranvía, calle, salón de té, y en general, en todas partes.

—Pronunciar bromas, atrevidas, sin ingenio y mal intencionadas.

—Hablar constantemente de la enfermedad que se sufre o de uno mismo.

—Llegar atrasado a una invitación.

—Ponerse la servilleta atada al cuello.

—Interrumpir las conversaciones para hacer alguna observación o cortarlas porque no nos interesan.

UNA EQUIVOCACION

Un caballero se había amanecido en el club, no diré qué club, pero el hecho es que se había amanecido. Trasnochado, y con ella viva, salió a la calle. Un mozo del club que vestía gallardo uniforme, le dejó en la puerta de la calle. Sin darse cuenta siquiera, se encaminó hacia la esquina, se afirmó en la muralla y estuvo un momento indeciso. Reaccionó un poco, sacudió su mal espíritu y golpeándole el hombro a un señor de uniforme, le dijo:

—Oye, ñato, tráeme un auto.

El señor aludido, lleno de asombro, le contestó:

—Señor, Ud. está equivocado, yo no soy mozo para ir a buscarle un auto; yo soy almirante. ¿No ve mi uniforme?

Entonces el señor de la trasnochada, golpeándole nuevamente el hombro, le dijo:

—Oye, ñato, disculpa la equivocación: anda, entonces, y tráeme un buque...

LA SIMPATIA

La simpatía, esa cualidad extraña e indefinible, cuya síntesis ha significado tan exquisitamente la encantadora artista Anita Page; don tan difícil de encontrar en la mayoría de la gente, y que por el sólo hecho de poseerlo coloca en una situación privilegiada a la persona que lo ostenta para la conquista de los espíritur, aspiración máxima de todo ser humano; esa "gracia" de la simpatía que nos cautiva cuando resplandece en algunas personas, podemos observar que es un conjunto de sutiles cualidades, tanto físicas como espirituales, que se manifiestan en forma armoniosa y que nos impresionan agradablemente, envolviéndonos con su atracción.

Anotamos a continuación algunas de estas cualidades, tanto físicas como morales, que en su conjunto producen la SIMPATIA.

1.º—Cuidado en la higiene personal y en el vestido.

2.º—Buenas maneras, sin afectación.

3.º—Desenvoltura en los actos y en el hablar.

4.º—Interés y curiosidad por la conversación y las cosas de los demás.

5.º—Elevación de los comentarios a un plano generalizador, no cayendo nunca en una molesta personalización.

6.º—Sinceridad en las opiniones, sin tratar de hacer prevalecer la propia.

7.º—Jamás herir intencionalmente la susceptibilidad de alguien, poniendo cuidado en lo que se habla.

8.º—La palabra amable y la sonrisa carinosa, ambas llenas de comprensión para todos, a flor de labios.

9.º—Tener siempre algunas frases alegres y de inofensiva y fina ironía para comentar los acontecimientos.

10.—Alegre flexibilidad para saberse adaptar a todos los ambientes.

Poetas Populares

AL MUNDO ENTERO...

Minero que prometiste
a S. E. don Pedro
apartarte del sendero
que con el vicio seguiste
Y hasta ahora no cumpliste,
tu palabra prometida
en bien de la sociedad,
de la Patria, de tu hogar
e igual de tu propia vida.
Piensa bien, pues compañero
el mal que a nosotros mismos
nos causa el alcoholismo
con su placer traicionero.
Decae nuestro mineral
a pasos agigantados,
si por el vicio malvado
dejamos de trabajar.
Si el carbón de aquí escasea
el país se ve obligado
a pagar precio elevado
a naciones europeas.
Y no es propio que se vea
el tesoro nacional
por el alcohol fatal
en desprestigio y ruina.
Por esta razón debemos
dejar los vicios a un lado
en favor de nuestras minas.
Mas, ya que aquí poseemos
mineral tan apreciado,
es justo que sea salvado
trabajando con esmero.
Demos el golpe certero
al mortal vicio del vino,
que es veneno del lotino
y embrutece al mundo entero.

Panchito.

BUEN COMPRADOR

Cierto día, Mark Twain entró en una librería de Nueva York para adquirir un volumen de cuatro dólares.

—Cuatro dólares — dijo — es el precio de venta para el público en general; pero yo, como periodista, merezco una rebaja...

—Entendido — admitió el librero.

—Permítame que le diga también que soy autor de varias novelas y que, como profesional, merezco cierta bonificación...

—Perfectamente.

—Debo agregar que soy accionista de la casa y que tengo un descuento del diez por ciento sobre las compras...

—Ni más, ni menos...

—Finalmente, me daré a conocer... Soy Mark Twain... Tégalo en cuenta al hacer la facturita...

—Con el mayor gusto maestro.

—Entonces... ¿Cuánto le debo?

—Absolutamente nada caballero — concluyó el librero con la mayor seriedad del mundo — Yo soy quien le debo a Ud. un dólar... Si quiere molestarse en pasar por la caja...

EL VERDADERO BUEN MARIDO

1.º—El marido debe ser generoso al dar dinero para los gastos domésticos.

2.º—El marido no debe inmiscuirse en el gobierno de la casa.

3.º—El marido debe tener en el hogar un humor agradable e igual.

4.º—El marido debe ser indulgente y amable, porque la mayoría de las mujeres son seres nerviosos.

5.º—El marido debe ser afectuoso; debe continuar siendo el novio de su mujer.

6.º—El marido no debe ser gruñón.

7.º—El marido debe instalar su hogar lejos de su familia y de la de su mujer. La intervención de la familia, por bienhechora que sea, produce siempre a la larga, malos efectos.

8.º—El marido no aceptará huéspedes. La constante presencia de un extraño en la casa engendra contra la mujer sospechas a veces injuriosas.

9.º—El marido se mantendrá siempre correcto y limpio.

10.—El marido será bueno y justo con los niños, pues la mujer pronto toma aversión al hombre rudo y cruel.

DE BUEN HUMOR

Cuentan de ciertos distritos de la China que hay una ley que obliga a los médicos a colocar en la fachada de su casa una linterna por cada enfermo que se les muera. Un chino recién llegado a una ciudad, y cuya mujer se pone enferma de repente, se lanza en busca de un médico. Le impresiona el tremendo número de linternas que ve delante de la casa de cada doctor; pero, al cabo, delante del pabellón que uno de ellos ocupa ve sólo cinco linternas.

Llama y suplica al doctor que vaya a ver a su esposa. En el camino le felicita por tener tan pocas linternas ante su casa.

—No tiene nada de particular — responde el médico — es que sólo vivo aquí desde anteayer.

PERDIDAS DE TIEMPO

Un jefe de taller deseando que sus hombres se interesaran por la eficiencia de la planta, pidió que cada uno le pasara una lista de las principales causas que ellos consideraran como pérdida de energía. Estas son algunas de las respuestas:

1.—Malentendido en las instrucciones dadas por el jefe.

2.—Mala distribución del trabajo.

3.—Mala ventilación.

4.—Falta de herramientas.

5.—Máquinas mal distribuídas.

6.—Material defectuoso.

7.—Operarios en trabajo que no son de su competencia o gusto.

8.—Mala iluminación.

El jefe a su vez pasó una lista de algunos puntos que él consideraba de responsabilidad para los obreros:

1.—Continuar un trabajo cuando las instrucciones no están claramente dadas.

2.—Descuidar algunos reglamentos.

3.—El mal uso de herramientas o equipo.

4.—Malos hábitos de vida y una capacidad física deficiente.

5.—"Sacarle el cuerpo" al trabajo.

6.—Chacota en el taller.

7.—Indiferencia, poca atención y atolondramiento.

APRENDER A REIR

La risa es la mejor de las medicinas.

Aprenda a contar bien un cuento. Este se recibe siempre con la alegría que un rayo de sol en el cuarto de un enfermo.

Aprenda a pasar por todas esas pequeñas dificultades diarias que acarrean fricciones con los demás.

Aprenda el arte de decir frases alentadoras.

Aprende a callar, a reservar para ti tus dificultades.

El mundo está muy ocupado para que le importen tus problemas.

Aprende a ocultar tus dolores y sufrimientos bajo una bondadosa sonrisa.

Aprende a reprimir tus gruñidos. Si no puedes encontrar nada que te satisfaga en el mundo, guarda para ti todo lo malo que encuentres y no intentes amargar la vida de los demás.

Aprende a sonreir hasta en tus peores días. Es uno de nuestros mayor testimonio del propio dominio. La sonrisa es serenidad y la serenidad un hábito.

El gruñón podrá tener servidores atemorizados, pero nunca amigos leales.

El optimista tendrá amigos y francos colaboradores. Una orden dada con buen semblante es siempre mejor y más a gusto cumplida que dada con cara hosca. Un gruñido en cada orden es un sentimiento de vencer que se levanta en el oyente.

Y... por último, no olvides "que se consigue siempre más con miel que con vinagre".

SEGURIDAD ANTE TODO

Al momento de recibir la lámpara, fíjese si está o no en buen estado; si no lo está dé aviso a su jefe. Una lámpara en mal estado puede poner en peligro a Ud. y a sus compañeros.

SERVICIO METEOROLÓGICO DE LOTA ALTO

Observaciones registradas hasta el 26 de Agosto de 1940 y su comparación con el año anterior en igual lapso de tiempo.

TERMOMETRIA

Temperatura	A la sombra 1939	A la sombra 1940	Cielo descubierto 1940
Máxima del año	29°	28°	42°
Mínima del año	2°	5°	0°

HIGROMETRIA

Humedad del aire	1939	1940
Máxima del año	95	94
Mínima del año	17	29

BAROMETRIA

Presión atmosférica	1939	1940
Máxima del año	771	772
Mínima del año	750	743

PLUVIOMETRIA

Milímetros de agua caída	1939	1940
Total hasta la fecha	823,5	1.275,3
Total en el año	1.058,1	

AGUA CAIDA EN 1939 Y EN LO QUE VA CORRIDO DEL PRESENTE AÑO

Meses del año	1939		1940	
Enero	31,2	milímetros	4,0	milímetros
Febrero	57,3	„	74,3	„
Marzo	10,0	„	29,3	„
Abril	13,4	„	119,1	„
Mayo	253,3	„	328,4	„
Junio	163,8	„	342,8	„
Julio	94,9	„	365,7	„
Agosto	189,6	„	11,7	„
Septiembre	70,3	„		„
Octubre	145,9	„		„
Noviembre	1,4	„		„
Diciembre	17,0	„		„
TOTAL	1.058,1		1.275,3	

Mareas en el puerto de Lota, correspondientes al mes de Septiembre de 1940

FECHA	Alta marea		Alta marea		Baja marea		Baja marea	
1	8h.	46m.	21h.	14 m.	14h.	29 m.	3a.	22m.
2	9	29	21	56	15	14	4	—
3	10	12	22	40	16	02	4	40
4	10	57	23	26	16	50	5	20
5	11	25	23	44	17	41	6	03
6	12	14	0	35	18	37	6	49
7	13	09	1	32	19	40	7	41
8	14	11	2	41	20	56	8	46
9	15	22	4	04	22	24	10	06
10	16	41	5	30	23	20	11	47
11	17	54	6	40	23	27	12	52
12	18	54	7	32	0	35	13	42
13	19	43	8	14	1	30	14	24
14	20	24	8	50	2	14	14	58
15	20	59	9	21	2	52	15	29
16	21	31	9	51	3	27	15	57
17	22	—	10	19	4	—	16	24
18	22	30	10	47	4	33	16	48
19	22	59	11	17	5	04	17	11
20	23	20	11	29	5	35	17	34
21	23	47	12	—	6	10	17	58
22	0	21	12	35	6	51	18	30
23	1	02	13	22	7	44	19	14
24	1	58	14	34	9	03	20	20
25	3	13	16	10	10	37	21	54
26	4	34	17	31	11	20	23	49
27	5	44	18	32	11	51	0	42
28	6	42	19	22	12	27	1	26
29	7	33	20	07	13	22	2	08
30	8	20	20	50	14	13	2	48

La Opinión

PUBLICACION DE LA COMPAÑIA CARBONIFERA E INDUSTRIAL DE LOTA

INFORMACIONES Y FOTOGRAFIAS DE LOTA, CORONEL Y CURANILAHUE

Año XV — Edición de 10 páginas — PRECIO: 20 centavos — Lota Alto, 1.º de Octubre de 1940 — Núm. 338

Notas de Actualidad

Accidentes del Trabajo

La estadística de todos los paises indica que más del cincuenta por ciento de los accidentes del trabajo son causados por no cumplir los obreros los reglamentos que las empresas dictan para evitar riesgos que toda labor importa.

Hay, sin duda, un fuerte porcentaje de accidentes debidos a fuerza mayor o a circunstancias fortuitas que es imposible prever; pero el hecho universalmente comprobado es que, por lo menos, la mitad de las desgracias causadas por accidentes se evitarian si el trabajador procediera con prudencia y obedeciera las instrucciones que se le dan en todas formas, sea de palabra o por medio de affiches, letreros, advertencias, volantes, etc.

Suele ocurrir, por ejemplo, que se prohibe subir a los carros en movimiento, sea que estén vacios o que transporten carbón o materiales, y sin embargo hay quienes hacen caso omiso de esta orden y suben a ellos con grave peligro de su vida.

En algunos talleres es obligatorio usar anteojos para evitar lesiones a la vista, pero continuamente se ven operarios que no los usan.

En las minas se prohibe estrictamente fumar o abrir la lámpara o encender fósforos, y en general todo lo que pueda producir una explosión, pero constantemente se sorprenden infractores de estas medidas de precaución.

Las reglas para el uso de los explosivos, que son muy detalladas y prolijas, y que se refieren especialmente a los disparadores y barreteros, son infringidas con frecuencia, lo que causa numerosas desgracias.

El manejo de maquinarias exige especial atención de parte del obrero. Debe comprender que mientras está a cargo de una máquina, por sencilla que sea, no debe distraerse sino estar pendiente de su trabajo y adoptar todas las precauciones necesarias para el buen funcionamiento de las diferentes piezas del mecanismo.

Repetimos que, por lo menos, la mitad de los accidentes pueden evitarse si el obrero cumple concienzudamente su obligación y pone buena voluntad e interés en su trabajo.

X.

Censo de la Población

Tenga presente que el 28 de Noviembre del presente año, se hará el Censo General de la República, y Ud. debe dar todos los datos que le pidan los Empadronadores, o sea los Comisionados por el Gobierno para tomar esos datos.

Le conviene facilitar este trabajo, porque la Ley lo ordena y hay sanciones para los que no cooperen.

Además, el pueblo se beneficia cuando el Censo se hace exactamente, porque así se conocen sus verdaderas necesidades.

LA BATALLA DE RANCAGUA

1.º y 2 de Octubre de 1814

Unidos Carrera y O'Higgins, por patriotismo, para combatir al brigadier español don Mariano Osorio, que avanzaba hacia el paso del rio Cachapoal, formaron tres divisiones, con 3,905 hombres, entre fuerzas regulares y milicianos.

Estas fuerzas se distribuyeron en la siguiente forma.

Las de O'Higgins, con 1,084 hombres, en el vado de la ciudad; las de don Juan José Carrera con 1,905 hombres en el vado del Roble, al oriente, y la de don Luis Carrera, con 916 hombres, a quien acompañaba el general en jefe con su Estado Mayor, en el de Cortés, o de las Chilchas, al poniente.

El jefe enemigo con sus tropas, que alcanzaban a 5,000 hombres, casi todas fuerzas regulares, habia acampado en la Hacienda de Requinoa el dia 30 de Septiembre de ese año de 1814 y le dió descanso y sólo a las nueve de la noche ordenó el avance hacia el rio.

Osorio trató de engañar a los patriotas y envió destacamentos a los vados de la ciudad y del Roble, en son de combate, mientras que él con todo su ejército se dirigia hacia el vado de las Chilcas, que estaba defendido por un escaso piquete de soldados que habia enviado O'Higgins en atención a que la división de don Luis Carrera no habia llegado a ocupar su sitio de combate.

Al primer ataque a las posiciones del oriente, las tropas de caballeria de don Juan José Carrera se dispersaron, por lo que este jefe se dirigió inmediatamente a la ciudad y pidió auxilio a O'Higgins. Este, entre tanto, combatia con denuedo, y defendia cuanto le era posible el paso del Cachapoal, mas consideró como orden el llamado que le hacia don Juan José y se encerró a su vez en la ciudad.

Don Juan José Carrera le dijo entonces:

—Aunque yo soy brigadier más antiguo, Ud. es el que manda.

Y O'Higgins tomó toda la responsabilidad sobre si.

Mas como no tuvo ayuda de la división de retaguardia, tuvo que combatir durante todo el dia 1.º de Octubre y se mantuvo firme durante toda la noche con sólo 1,789 hombres contra los 5,000 realistas.

Una bandera negra y crespones negros en las insignias nacionales por su orden, como manifestación de guerra a muerte, le sostenia.

Carrera, entre tanto, se limitaba a observar y esperaba la mejor ocasión para avanzar, mas los movimientos del enemigo y súbito silencio en la ciudad en la mañana del dia 2, después de un furioso combate, le hicieron creer en la rendición de O'Higgins y temeroso de verse cortado, se replegó a defender la posición de la Angostura de Paine, terrible error que dió término definitivo a la catástrofe. O'Higgins desesperado por la falta de refuerzos, considerando más que inútil crueldad sacrificar a los pocos sobrevivientes, se abrió paso por entre los enemigos y se salvó con 300 hombres de los 1,789 que tan heroicamente le habian acompañado.

Esa fué Rancagua, su gloriosa derrota, con bandera negra y con negros crespones en el tricolor de Chile.

EL COMBATE DE ANGAMOS

8 de Octubre de 1879

El famoso monitor "Huáscar" fué durante la Guerra del Pacífico, una constante pesadilla de chilenos, primero, y de peruanos, después. Era la nave más útil de la escuadra del Perú, y la más codiciada por los marinos chilenos; a su bordo habia caido Arturo Prat, y a su empuje se habia hundido en el mar, con la bandera al tope, la gloriosa corbeta "Esmeralda".

De ahí porqué la Escuadra chilena lo persiguió con tenacidad y, como es de presumir, se necesitó del coraje e inteligencia de nuestros marinos y especialmente, de una mano de "Gran Almirante" para acorralarlo, vencerlo y dominarlo.

Fué un combate naval como pocos.

Tuvo lugar el 8 de Octubre de 1879 frente a la Punta de Angamos.

El "Huáscar" que habia rehusado el combate en un principio, tuvo que aceptar el reto del "Cochrane" que comandaba el capitán don Juan José Latorre, a quien ayudó eficazmente el "Blanco", a cuyo bordo iba el jefe de la Escuadra, Almirante don Galvarino Riveros; y sólo se rindió hecho pedazos, y cuando estuvo sin vida, completamente destrozado, su Comandante don Miguel Grau.

La iniciación del combate y su desarrollo fué como un juego de ajedrez.

La principal parte en el triunfo le correspondió al Capitán Latorre, pues con sagacidad supo estrechar al enemigo.

Con tanta habilidad procedió que logró ponerlo al alcance también del "Blanco", distrayéndole con inteligente persecusión.

Latorre, en un principio, sólo dejaba deslizar su buque, sin disparar ni un solo cañonazo, y se mantenia sereno ante el fuego que le hacia el "Huáscar". Lo único que deseaba era acercársele lo más posible.

Tan experto y valiente era el capitán que no queria perder los disparos que hiciera, por lo cual queria atronar los aires del mar en forma segura para tomar y hundir la nave que perseguia.

Con mirada fija en el monitor y con la mano experta en la manivela electrica, esperaba el momento más oportuno para dar la ansiada orden de fuego.

La distancia se acortaba rápidamente.

El "Huáscar" intensificaba sus

SOC. IMP. Y LIT. "CONCEPCION" — Freire esq. Castellón — Casilla 496 — Concepción — 1940

R. Urriola B.

Practicante Autorizado
Pabellón 21 — Casa 7

Inyecciones y Curaciones según prescripción médica

Atiende particularmente a domicilio

disparos y el "Cochrane" seguía deslizándose mudo, como un cetáceo.

Al fin cuando estaban ambos buques a sólo 200 metros de distancia tronó el primer disparo del "Cochrane" y se trabó de lleno el admirable combate.

Los destrozos que se hicieron entonces en el "Huáscar" y hasta en la torre blindada de su Comandante, fueron terribles.

Grau voló por los aires, hecho pedazos y el "Huáscar" quedó con su cubierta llena de cadáveres.

La "Mano de Gran Almirante" de Latorre y la certera puntería de los marinos, tanto del "Blanco" como del "Cochrane", dieron fin glorioso y triunfal al combate, que la historia llama Combate de Angamos.

Educación Popular

¡COMO LE VA!...

De un interesante artículo publicado en un diario de la capital por el profesor y distinguido publicista don Jorge Gustavo Silva, tomamos los acápites más interesantes para ofrecerlos a nuestros lectores, y que se refiere a la forma despectiva con que algunas personas se dirigen a sus semejantes para saludarlos.

Después de un preámbulo acerca de la etimología "Saludar", continúa el señor Silva.

"Ahora unos por viejos, otros por ricos, otros por petulantes — todos ellos por mal educados — han dado en usar para saludar ya no un "Buenos días", breve, pero suficeinte para decirlo todo: no ya siquiera la interrogación, algo seca y nada afectuosa de un "¿Cómo está?" sin el agregado de una atenuante vocativa, sino con voz recia y modo peor, un impertinente "¡Cómo le va!"

¿Es esa una forma de saludar? ¿Semejante pregunta así hecha, golpeada, tirada con intención de arriba abajo, puede o debe ser mirada como un saludo?

Todo lo contrario.

Toco el punto de pasada, no sin recordar que en dos ocasiones he tenido que repeler, como se debe, saludos tales, dejando apabullados, en público, a sendos señores...

Lo toco, no sin reconocer que "puede ser", quizás, tolerable en un viejo tamaña nisolencia. ¡Cuántas cosas no les perdonamos por viejos a los viejos! Pero, también, sin dejar de reconocer que la insolencia sube de punto cuando la abominable expresión sedicente "saludadora" surge de labios de un mozalbete presumido, de un barbilindo mal enseñado que aún no sabe cómo hay que arreglárselas, para hacerle frente a la vida; o cuando el insolente es un arribista (groserote, aunque quizás no mal vestido, un noveau riche, más o menos de contrabando.

Pero toco el punto no por meras ganas de escribir que me hayan acometido, tomándome el tiempo debido a mi profesión, ni en son de desahogo de malas pasiones.

Lo toco "con buen fin".

Lo toco para llamar la atención hacia el hecho que tiene mucha importancia — importancia no bien apreciada ni aún por personas inteligentes y de estudio — para la conservación de la armonía social, el arte de saludar.

El saludo, es, si bien se mira, la puerta de entrada de la vida de relación. ¿Puede saber lo que es fraternidad, por ejemplo, quien saluda a mordiscos? ¿Es posible atar lazos de simpatía, de solidaridad, de cordial convivencia, entre individuos que han empezado por no hacerse un saludo "de buena voluntad", de buen deseo, de "inteligencia"? ¡Quizás cuánto contribuiría a "lijar" las asperezas de la "cuestión social", esa breve cuestión, que ahora es, además de social, económica y política, un cambio en el modo de saludar "los de arriba" a los del medio y a los de abajo!

En estos días se ha hablado y y escrito algo acerca de la necesidad de enseñar a los niños de las escuelas, y a los hombres de la calle un poco de "urbanidad". No está mal. Eso sería de desear. Con todo, no debe ser olvidado que las buenas maneras como la limpieza corporal, tienen no poco que ver con la holgura de los recursos económicos. ¡Báñese Ud. si vive en un cuarto redondo en que no hay, ni cabría una tina de baño. Aprenda Ud. buenas maneras cuando el hogar, el sector en que vive, no pueden darle el ejemplo necesario.

Algo hay que hacer, en todo caso, por "urbanizar" al pueblo.

Educación Sanitaria

CONSEJOS PARA LAS MADRES

¿Porqué llora el niño?

El niño llora por algo que no sabe expresar. No pudiendo hacerse comprender se inquieta, se excita y luego prorrumpe en lamentoso llanto.

El niño puede llorar porque seinte apetito, cansancio, dolor, o una necesidad imperiosa; o puede llorar por vicio.

La madre previsora evitará este llanto, adelantándose a los justos deseos de su hijo. Dejarle llorar y luego atenderle es hacerle comprender que no conseguirá nada si no llora.

El niño se volverá voluntarioso o malhumorado.

Las causas del llanto en un niño puede ser, entre otras:

Que esté mojado o sucio.
Exceso de calor o frío.
Ropas ajustadas o incómodas.
Un fuerte pliegue en las ropas.
Posición molesta o continuada.
Flatulencia por la indigestión.
No poder estirar las piernas.
No tener bastante aire puro.
Molestarle pulgas o moscas.
Irritación en las nalgas.
Tiene dolor de oidos.
Molestias de la dentición.
Indigestión o constipación.
Por tener hambre o sed.

La madre debe averiguar la causa y evitará sufrimientos al niño y ella ganará mayor tranquilidad.

Enf. Sanitaria.

SEGURIDAD ANTE TODO

Cuando un disparador tenga que disparar dos tiros seguidos, no debe olvidar que debe examinar gas con su lámpara antes de disparar cada uno de sus tiros. No basta examinar solamente antes del primero. Si encuentra la menor seña de gas no debe disparar.

Diversos efectos del alcohol sobre el organismo

Consideremos la acción fisiológica del alcohol, su influencia en los diversos órganos de nuestra economía.

En el estómago, en pequeñas cantidades parece ayuda a la diegstión; en mayores cantidades la impide al disolver en demasía los jugos gástricos, enroquece la mucosa estomacal y da lugar a la condición crónica catarral; tomado habitualmente y en grandes cantidades produce la pérdida total del apetito y trastornos en la digestión.

En el hígado, causa a la larga la hipertrofia de este órgano y atrofía de los canales y de sus células, acumulación en él de grasas y substancias albuminoideas.

En los pulmones, da lugar a cambios moleculares en la constitución de los pulmones, favorece las bronquitis y enfisemas y dificulta la ventilación de éstos, por una respiración defectuosa.

Sobre el corazón, aumenta la presión cardiaca por exceso de trabajo sobre su funcionamiento normal, produciendo después de poco tiempo de consumo continuado, aunque sea sin exceso, el debilitamiento de las contracciones, restando energía en general en la capacidad de trabajo de esfuerzo.

En el sistema nervioso, obra como anestésico cuando se consume en pequeñas dosis, perdiéndose la rapidez de las impresiones cerebrales, el poder del pensamiento y la percepción general de todos los sentimientos. Cuando se bebe en grandes cantidades produce efectos completamente contrarios, exitando toda la economía por poco tiempo, como ser la imaginación, la palavra, la inteligencia y muchas otras clases de apetitos, para relajar después todas las facultades del individuo.

Sobre el sistema muscular, el poder voluntario queda disminuido, la combinación de los movimientos se hace muy imperfectamente, debido a la acción directa sobre el sistema nervioso muscular, especialmente en los músculos respiratorios o bien en los nervios encargados de la respiración.

Sobre los órganos de eliminación, su acción es perniciosa y nefasta, quemando lentamente las células de estos órganos, llegando a la destrucción gradual de riñones e hígado, transforma en ácida la orina en lugar de ser alcalina. Una parte del alcohol ingerido se transforma en ácido acético, este ácido acético se une a la sangre formando un carbonato, impidiendo así la formación de el ácido carbónico del pulmón, necesario para las funciones que ha de llenar.

Todos estos efectos fisiológicos se transforman en degeneración social. Bajo este aspecto son múltiples los daños que la sociedad recibe en cada generación de alcohólicos, maníacos, paralíticos, homicidas, criminales de toda especie, idiotas, retardados mentales, mortalidad infantil, debilitamiento nervioso, locos de diversos grados e innumerables formas de locura y por último, la degeneración y la extinción de la raza humana.

Hemos visto lo inútil que como alimento resulta el alcohol; señalado como causa de degeneración social y de mortalidad en la primera infancia, al par que sobre el delito y la locura; hecho ver que el alcohol no sirve para remediar ninguna necesidad fisiológica y demostrado queda lo perjudicial que resulta para facilitar el trabajo corporal como el mental. No nos es posible calcular el verdadero alcance de sus terribles y trascendentales estragos así en el individuo como en la familia y en la sociedad.

Notas Sociales

Matrimonio. — Ultimamente se ha efectuado el matrimonio del señor Rolando Muñoz Ortiz con la señorita Herta Bolhken.

Bautizo. — Ha sido bautizada en la Iglesia de Lota Bajo María Eliana, hijita del señor Luis Ceballos Carrasco y de la señora Mercedes C. de Ceballos.

Fueron sus padrinos el señor Bernardo Leighton S. y la señorita Delia Salas.

Nacimientos — Ha venido al mundo una hijita del señor Oscar Alfredo Díaz W. y de la señora Berta S. de Díaz.

—Un hijito del señor Alejandro Urízar y de la señora Concepción Venegas de Urízar.

—Un hijito del señor Pedro Mora y de la señora Amelia Torres de Mora.

—Un hijito del señor Manuel Arévalo y de la señora Adelaida Tapia de Arévalo.

—Una hijita del señor Alejandro Leal y de la señora María Toro de Leal.

—Una del señor Juan de Dios Torres M. y de la señora Estela Zapata de Torres.

Matrimonio. — Se ha efectuado el matrimonio del señor Emilio Elchivers Parra con la señorita Isabel Olsen Rodríguez.

DAMAS DE LOTA

El Salón de Peinados de Aníbal Pinto No 292, entre Comercio y Serrano, es el único en su género en este pueblo, por cuya razón se permite ofrecer a Ud. sus servicios en peinados en todos los estilos.

Especialidad en Peinados para recepciones

Para ondulación permanente tenemos tres estilos. Ondulación al vapor, química e indirecta, con rizos muy naturales. Hacemos rizos por «bigudies» la cantidad que Ud. desee.

Señora, señorita, no se deje engañar por personas que no tienen el menor conocimiento de lo que es este delicado trabajo, haciendo colocar avisos sólo para defraudar al público. Ofrezco a Ud. estos servicios por estar autorizada por las Escuelas Politécnicas «Díaz Gascogne» con certificados ante el público.

Este Salón le garantiza su trabajo y le cobra lo que vale.

Nuestro lema: HIGIENE y SERIEDAD.

ISOLINA DE VIVEROS

No olvide, Aníbal Pinto 292 entre Comercio y Serrano

CRONICA LOCAL

El aniversario patrio fué celebrado con singular brillo y dentro del mayor orden en nuestro pueblo

Los programas que habían elaborado la I. Municipalidad y la Compañía se cumplieron en todas sus partes. - No hubo ramadas, pero hubo alegría, orden y respeto en todos los sitios públicos en que se efectuaron los actos.

Las festividades patrias, que todos los años tienen el raro sortilegio de llevar la alegría y la fe en los mejores destinos de la Patria a todos los corazones de los chilenos, se han celebrado este año en nuestro pueblo, con alegría, alegría sana, con esa alegría que es propia de nuestro pueblo, que sabe divertirse a su manera, pero que también sabe apreciar las diversiones que se le proporcionan cuando ellas tienden a levantar su nivel moral, a enseñarle que el verdadero amor a la Patria consiste principalmente en saber respetar a los demás, respetarse a sí mismo, y a quienes son los guardadores de las tradiciones de la Patria.

Haremos un ligero bosquejo de lo que, más o menos, fueron las festividades patrias entre nosotros; pues no podemos hacer un detalle minucioso por la tiranía del espacio.

El día 18 a las 10.30 horas se efectuó, como todos los años, el acto patriótico en la Plaza de Armas, con la asistencia de las autoridades civiles, militares y numeroso público. Finalizó este acto con un desfile frente a la tribuna oficial.

Durante los días 18 y 19 se desarrollaron en el Polígono certámenes de tiro al blanco, los que contaron con numerosos concursantes.

Uno de los números que sobresalió, sin duda, fué la gran revista de gimnasia, que presentó en el Estadio el Profesor de Educación Física del Establecimiento, en el que participaron alrededor de 1,000 niños de las escuelas, número nunca visto entre nosotros. A pesar del fortísimo viento que soplaba a la hora que se ejecutaba, llamaron justamente la atención la diversidad de movimientos y su buena ejecución, si tomamos en cuenta que se trata de niños, algunos de muy escasos años.

La Asociación de Ciclismo efectuó un torneo de ciclismo entre corredores de los clubes "Humberto Peralta" y "Huemul", el que contó con numerosos corredores en todas las categorías.

La Asociación Atlética efectuó un torneo atlético, que no contó con el número de atletas suficiente, por lo cual se hizo lo que se pudo; tampoco se marcaron buenos tiempos ni distancias por la misma razón del fuerte viento.

Autoridades presenciando el desfile.

La Asociación de Fútbol efectuó un torneo relámpago de fútbol en el que tomaron parte los diez clubes afiliados a ella. Hubo buenos encuentros, en los que pudo verse que nuestro fútbol empieza por un buen camino de perfeccionamiento.

Las Regatas en la Bahía, fué otro número que congregó un numerosísimo público en el muelle fiscal y sus alrededores, viéndose bonitas y peleadas carreras entre embarcaciones del puerto, de los barcos surtos en la bahía y de algunas instituciones marítimas.

En el Gimnasio de Lota Alto, hubo actos escolares con números presentados por los alumnos de las escuelas, torneo de básquetbol presentado por la Asociación de Básquetbol, velada boxeril presentada por la Asociación de Box, etc.

Por lo demás las entretenciones al aire libre, tanto en Lota Alto como en Lota Bajo, reunieron gran cantidad de público, que supo divertirse bien, especialmente en el baile popular de la Plaza de Armas, donde se danzó al compás de buena música, sin registrarse incidentes de ninguna especie.

En la Población Obrera de Lota Bajo, también se desarrolló durante los días 18 y 19 un interesante y variado programa de entretenciones y juegos populares.

Colegio Santa Filomena desfilando frente a la tribuna oficial.

Significativa manifestación

En la Pastelería "Olimpia" se verificó el día 18 de Septiembre un vermouth que los empleados de la Sección Chiflón Carlos ofrecían a los nuevos empleados recién ingresados.

Esta reunión transcurrió en medio de un ambiente de franca camaradería, cordialidad y compañerismo. Ofreció la manifestación en el momento oportuno don Clodomiro Velozo, diciendo que ésta se efectuaba el día de la Patria para sellar la cooperación que debe existir siempre entre personal de una misma Sección, y al mismo tiempo como homenaje al aniversario patrio.

Hablaron, agradeciendo, los señores Alberto Jara y Agustín Ramírez.

El señor Carrillo estuvo muy oportuno deleitando a los asistentes con hermosas canciones de su vasto repertorio.

Resultó una reunión que dejará gratos recuerdos entre los que a ella asistieron.

Nueva matrona del Seguro Obrero

Ultimamente ha sido nombrada matrona de los Servicios Fusionados del Seguro Obrero la señora Genoveva V. de López, quien prestaba hasta hace poco sus servicios en el Establecimiento de Lota.

No dudamos que los servicios del Seguro en este sentido habrán de mejorar en grado visible, ya que la señora de López es una distinguida profesional con muchos años de práctica y que conoce muy bien el medio en que le va a corresponder actuar.

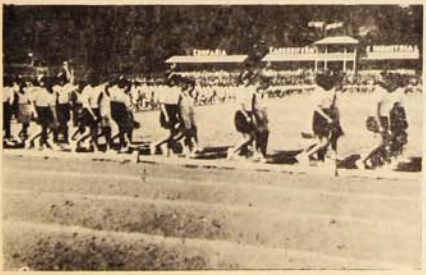

Durante el desarrollo de la gimnasia escolar en el Estadio el día 18.

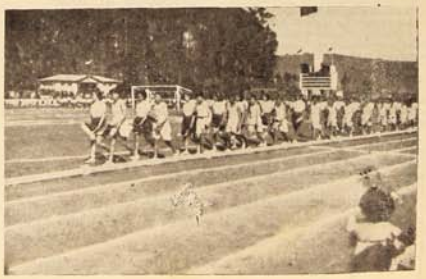

Otro aspecto de la gimnasia en el Estadio.

La Sociedad Unión Marítima de Lota prestigiosa institución mutua local ha cumplido 10 años de vida

Es una de las instituciones que cuenta con mayor número de socios y mantiene una situación económica más sólida.

Ha cumplido recientemente diez años de fructífera vida, una de las más prestigiosas de las instituciones mutuas de la localidad: la Sociedad "Unión Marítima de Lota", que reune en su seno a numerosos obreros de las distintas secciones del Establecimiento.

Fué fundada esta sociedad el el 14 de Septiembre del año 1930, por un grupo numeroso de trabajadores de la Sección Embarque, debido a lo cual se le denominó con el nombre que actualmente ostenta.

Cuenta la institución con más de trescientos socios en sus registros y en cuanto a su situación económica es de una respetable solidez, debido a lo cual puede cumplir con toda puntualidad con el compromiso de repartir entre sus numerosos socios los beneficios que acuerdan sus Estatutos.

Ocupa en la actualidad un buen edificio, acondicionado especialmente para el objeto por la Compañía, el que se encuentra bien amoblado por cuenta de la Sociedad, con todos aquellos objetos que propendan a que los socios se encuentren en él como en su propio hogar, pues allí encuentran útiles para su esparcimiento y para mejorar sus conocimeintos intelectuales. En esta forma ha sido como la institución ha cumplido durante estos diez años con la misión que le señalaron sus fundadores, de los cuales más de una treintena aún permanecen como socios a los cuales se les honró para la celebración del aniversaroi con un diploma de honor como recuerdo.

Celebración del aniversario

El día 18 de Septiembre tuvo lugar en el local social una simpática reunión, a la cual concurrieron la mayoría de los socios, consistiendo en un almuerzo y onces, y un animado baile.

En la hora oportuna ofreció la manifestación el presidente señor Samuel Novoa, quien en brillantes frases dió a conocer el objeto de la reunión y tuvo palabras de cariño para aquellas primeras personas que se sacrificaron para echar al surco la semilla que ahora ya es planta fuerte y que puede resistir enhiesta las acechanzas del destino. En seguida se procedió a hacer entrega de los diplomas a los socios fundadores allí presentes, acto que dió motivo para que los presentes vivaran y felicitaran a cada uno de los agraciados.

Socios que recibieron diplomas

José D. Venegas, Juan A. Ibacache, Audilio Ríos, Manuel Garrido, José A. Gómez, Humberto Elmes, Juan E. Celis, Juan D. Carreño, José Salgado, Ramón 2.° Vásquez, Manuel Valenzuela, Manuel Rivas, Pedro Aguilera, Pedro Ríos, Arsenio Oviedo, David Mora, José D. Reyes, Eleodoro Cuevas, Abdón Moraga, Roberto Inostroza, Zoilo Santibáñez, Evangelista Villegas, Tomás Cifuentes, Darío Briones, Pedro I. Ramírez, José Moreno, Moisés Espinoza, José M. Martínez, Alfredo Muñoz, León de la R. Basso, Juan Vergara y José Pérez.

DIA DEPORTIVO

entre empleados del Chiflón Carlos y Pique Grande Carlos se efectuará el 12 de Octubre

Organizado por el personal de empleados del Chiflón Carlos, se llevará a efecto el día 12 de Octubre el "Día Deportivo", que con todo entusiasmo viene preparando.

El programa elaborado es el siguiente:

11 horas.—Competencia de tirar la cuerda.

12.30 horas.—Almuerzo a la chilena.

14.30 horas.—Competencia de rayuela y de atletismo.

16 horas.—Onces.

Para el encuentro de fútbol, los cuadros se están preparando con mucho ahinco y los capitanes confían ampliamente en las buenas condiciones de su gente.

La prueba de tirar la cuerda ha despertado mucho interés, sobre todo por conocer el "ñeque" de los empleados de ambas secciones.

Por su parte los rayueleros están entrenados y como "azúcar".

Esperamos que este "Día Deportivo" sea completo éxito, dado el entusiasmo con que trabajan las distintas comisiones.

La doctora señora Marina Riveros

Recientemente ha llegado a nuestro pueblo, procedente de la capital, la doctora, señora Marina Riveros Sepúlveda, que viene destinada a prestar sus servicios en los Servicios Fusionados del Seguro Obrero.

La doctora Riveros es una distinguida profesional, especialista en enfermedades de niños y medicina interna de señoras, y como tendrá a su cargo los Servicios de la Madre y el Niño, no es de dudar que mejorarán enormemente estos servicios, que mucho necesitaban de un especialista en la materia.

Además la señora Riveros atenderá particularmente en el Hotel Comercio de Lota Bajo.

Traslado de una distinguida maestra

Por disposición de la Superioridad de Educación Primaria, ha sido trasladada últimamente a la capital, la señora profesora de la Escuela N.° 21 de la localidad, señora Guillermina Goldberg de Castellón.

La señora Castellón se desempeñó como educacionista en nuestro pueblo durante 19 años, habiendo prestado sus servicios en la Escuela Superior de Niñas N.° 8, Escuela N.° 11 y últimamente en la N.° 21.

En sus actividades educacionales supo distinguirse como una maestra de vocación y muy consagrada a sus tareas docentes, para lo cual poseía una preparación poco común.

Aunque su traslado a la capital significa un merecido ascenso para ella, ya que va a prestar sus servicios en una Escuela Modelo, su alejamiento ha sido muy sentido tanto en los círculos educacionales, como en los diversos círculos sociales lotinos, donde gozaba de generales simpatías y estimación.

También la señora Castellón formó parte de la Liga de Estudiantes Pobres, de la que fué fundadora, habiendo sido además tesorera y secretaria de la Junta de Auxilio Escolar.

Con motivo de su repentino alejamiento ha sido objeto de varias y significativas manifestaciones de aprecio, tanto de parte de sus colegas como de sus relaciones.

Por nuestra parte le deseamos toda clase de felicidades y éxitos en su carrera profesional allá en la capital.

SEGURIDAD ANTE TODO

Si Ud. se encuentra de repente en presencia de gas, baje lentamente su lámpara hasta el nivel del piso, y retirándose hacia el aire fresco. No trate de apagar su lámpara soplándola o dándole sacudones.

Llegó la Temporada

Se aproximan los calores. Junto con ésto también llegó la oportunidad que le brinda la gran SASTRERIA LAURIE, al ofrecerle ambos sobre medida, forrados en seda, sólo a $ 300.—.

Caballeros, Señoras, Jóvenes y Señoritas, LAURIE, el del corte Inglés es el que le conviene a Ud.

SASTRERIA LAURIE

SQUELLA N.° 21 - LOTA

Premios por Casas Aseadas y Balcones Floridos

CORRESPONDIENTES AL MES DE SEPTIEMBRE DE 1940.

CASAS ASEADAS

Extraordinario.—José H. Arévalo Sáez. Trabaja de capataz en el Pique Grande Carlos. Vive con su esposa Petronila Silva, en el Pabellón 38, Casa 22.

Primer premio.—Clodomiro Romero Mora. Trabaja de mecánico en el Pique Grande Carlos. Vive con su esposa Celia Rojas y seis hijos, en calle Carreras 578.

Segundo premio.—Víctor Olivares. Trabaja de carretillero en el Pique Grande Carlos. Vive con su esposa Rosalía Retamal y dos hijos, en el Pabellón 1 Emb., Casa 75.

BALCONES FLORIDOS

Primer premio.—José Sepúlveda Peña. Trabaja de barretero en el Pique Grande Carlos. Vive con su esposa Audilia Vásquez y una hija, en el Pabellón 80, Casa 18.

Segundo premio.—Manuel Alarcón. Trabaja de fogonero en la Elaboración de Maderas. Vive con su madre Margarita Alarcón, en el Pabellón 49, Casa 30.

FALLECIMIENTOS

DON MANUEL GONZALEZ GUERRERO

Después de soportar una larga y cruel enfermedad dejó de existir el conocido vecino de la localidad don Manuel González Guerrero.

El señor González se desempeñaba como mayordomo en el Pique Grande Carlos, donde ha sido muy lamentado su deceso, tanto entre sus compañeros de trabajo como entre sus superiores, donde dejó el ejemplo de hombre de trabajo y estricto cumplidor de sus deberes.

Por muchos años don Manuel González fué un activo dirigente societario de la localidad, siendo varias las instituciones que le contaron en su seno, especialmente la Sociedad de Pescadores "Juan José Latorre", de la que fuera presidente en varios períodos. En estas actividades, especialmente, fué donde se demostró un hombre de acción, de sanas iniciativas y de honradez acrisolada.

Sus funerales constituyeron una verdadera demostración de pesar, concurriendo a ellos sus compañeros de trabajo y en especial los socios de las instituciones a las cuales perteneció en vida.

Presentamos a sus familiares nuestra condolencia.

LA SEÑORA MERCEDES NEIRA DE HENRIQUEZ

Después de soportar una corta enfermedad, y en plena juventud, ha dejado de existir en ésta la señora Mercedes Neira de Henríquez, esposa del señor Manuel Henríquez, mayordomo del Pique Grande Carlos.

Esposa amante, madre cariñosa, poseedora de bellas virtudes, su fallecimiento se hace mucho más sensible al tomar en cuenta que deja varios tiernos hijitos huérfanos de sus cariños y cuidados maternales.

Presentamos a su esposo e hijitos nuestra condolencia.

DON SEBASTIAN MARTINEZ

Después de soportar una larga enfermedad y a una avanzada edad, ha dejado de existir últimamente en Penco, el conocido ex vecino de este pueblo y ex operario del Establecimiento de Lota, don Sebastián Martínez.

El extinto perteneció por varios años al personal del Establecimiento y durante el tiempo que actuara entre nosotros se distinguió por las bellas bondades de su alma, como hombre sobrio, trabajador y siempre llano a prestar su decidido apoyo a toda obra en bien del prójimo. Fué así como perteneció a varias instituciones de carácter mutualista, siendo la principal el Centro San Juan de la Unión Na-

Oficina Comercial y Jurídica

Plinio Altamirano Sánchez & Cía.

LOTA

Casilla 63 — COMERCIO 264 — Teléfono 69

cional, a cuyo directorio perteneció en varios períodos.

El señor Martínez era padre del empleado del Departamento del Departamento del Bienestar don Tiburcio Martínez, hacia quien y a sus familiares hacemos llegar las expresiones de nuestra condolencia muy sentida.

AGRADECIMIENTOS

Don Manuel Henríquez, que trabaja de mayordomo en el Pique Grande Carlos, nos pide hacer llegar hasta el doctor, señor Oscar Espinoza, sus más sinceros agradecimientos por todas las atenciones que tuvo para con su fallecida esposa doña Mercedes Neira de Henríquez, durante la larga enfermedad que la llevó finalmente a la tumba, lo que obsta para reconocer que los esfuerzos hechos por el doctor Espinoza rayaron en verdadera abnegación.

El señor Enrique Sepúlveda Mora, desea expresar sus más sinceros agradecimientos al doctor señor Oscar Espinoza y a las matronas señora Irma Soto Aguilar y señorita Marta Olivos, por las excelentes atenciones profesionales prestadas a su esposa doña Juana R. Contreras de Sepúlveda, durante la delicadísima operación a que fué sometida en el Hospital del Establecimiento, gracias a lo cual se encuentra completamente restablecida e integrada a su hogar.

El señor Abelardo Jara Garcés y esposa, hacen públicos sus agradecimientos al distinguido facultativo señor Jacinto Rojas, por haberle salvado la vida a una hijita de cortos meses de edad, que fué atacada de una fuerte meningitis, que puso en grave peligro su vida.

EROGACIONES

Los familiares de don Manuel González Guerrero, que trabajaba como mayordomo en el Pique Grande de Carlos, desean expresar sus más sinceros agradecimientos a todas aquellas personas de la citada sección que contribuyeron para la colecta que se hizo al señor González cuando se encontraba con su salud seriamente quebrantada.

Los erogantes fueron los siguientes:

J. Venegas, $ 2.—; Rosa Roa, 5.—; Prosperina Leal, 5.—; Rosalía Miranda, 3.—; A. Cid, 1.—; Donatila Chamorro, 1.—; Melania Garcés, 2.—; Carmela Carrillo, 1.—; Elisea Carvajal, 1.—; Olga Carrillo, 1.—; Carmela Sanhueza, 1.—; María Sanhueza, 5.—; Prosperina Leal Vega, 2.—; Juana Leal, 5.—; Briceida Bustos, 2.—; Juana Bastías, 2.—; Luis Barra, 1.—; P. Celedón, 1.—; J. Avilez, 2.—; R. Paz, 1.—; S. Schulz, 1.—; A. Ramírez, 1.—; D. San Martín, 1.—; E. Ramírez, 1.—; A. Medel, 1.—; P. Muñoz, 1.—; María Cruz Alarcón, 1.—; P. Muñoz, 1.—; M. Sepúlveda, 2.—; J. Jara, 1.—; C. Rodríguez, 1.—; Mª Vargas, 1.—; R. Mena, 5.—; L. Valenzuela, 1.—; J. Moraga, 1.—; S. Torres, 2.—; A. Riquelme, 1.—; N. Torres, 1.—; P. Gaete, 5.—; M. Fuentes, 2.—; F. Riveros, 2.—; O. Vergara, 1.—; E. Ulloa, 1.—; I. Urra, 2.—; P. Fuentealba, 2.— F. Cid, 1.—; P. López, 1.—; J. Riquelme, 1.—; M. Torres, 1.—; J. Retamal, 1.—; J. Alarcón, 1.—; D. Veloso, 1.—; J. Bustos, 1.—; A. Machuca, 1.—; J. Cruces, 1.—; M. Vega, 2.—; L. Vásquez, 2.—; J. Cruces, 2.—; G. Peterman, 1.—; L. Fernández, 1.—; J. Herrera, 1.—; J. Sandoval, 1.—; E. Chamblas, 3.—; C. Parra, 1.—; J. Vera, 1.—; O. Gamonal, 1.—; J. Avilez, 1.—; J. Rojas, 1.—; T. Rivera, 1.—; J. Riquelme, 1.—; M. Ramírez, 1.—; J. Grandón, 1.—; P. Lizama, 1.—; S. Prieto, 1.—; G. Anabalón, 1.—; R. Vargas, 1.—; J. Avila, ..—; Victoria Inzunza, 1.—; Olga Montesinos, 1.—; Ester Soto, 1.—; Edelmira Careaga, 5.—; Luisa Hernández, 2.—; Clarisa Yáñez, 2.—; P. Saldivia, 1.—; I. Galaz, 1.—; R. Bustos, 2.—; J. Flores, 2.—; D. Martínez, 2.—; R. Leal, 1.—; J. Fox, 1.—; I. Peña, 1.—; L. Muñoz, 1.—; D. Mardones, 1.—; J. Jiménez, 1.—; L. Yévenes, 1.—; S. Gaete, 2.—; J. Godoy, 1.—; P. González, 1.—; Olimpia Jerez, 1.—; Juana Domínguez, 1.—; Guillermina Carrillo, 1.—; B. Urzúa, 1.—; F. Moraga, 1.—; R. Rivas, 2.—; R. Larenas, 3.—; Laura Sánchez, 1.—; Rosalía Zenteno, 2.—; Emilia Sanhueza, 1.—; Estela Osores, 1.—; Ester Romero, 1.—; María Vallejos, 1.—; Doralisa Oñate, 1.—; María Carrillo, 2.—; H. Moya, 2.—; M. Henríquez, 1.—; M. Medina, 2.—; Mercedes Parra, 1.—; María Vargas, 1.—

Doña Avelina Fuentes, que trabaja de broncera en el Pique Alberto, agradece a sus compañeras y compañeros de trabajo, por la erogación que le hicieron para socorrerle ya que se encuentra sin poder trabajar desde hace más de cinco meses por una fuerte dolencia que le aqueja.

Erogaron las siguientes personas:

J. Bta. Aburto, $ 10.—; L. H. Peña, 5.—; J. B. Oñate, 3.—; G. Alvarez, 1.—; L. Burgos, 2.—; A. Novoa, 2.—; Pascuala Carrillo, 2.—; Nieves Díaz, 2.—; Juana Vergara, 1.—; Lorenza Carrillo, 2.—; Evangelina Hernández, 1.—; Juana Peña, 2.—; Clara Leal, 1.—; Estanislaa Neira, 1.—; Guillermina Paz, 1.—; Dorila Orellana, 2.—; A. Aguilera, 1.—; L. Anabalón, 1.—; G. Rocha, 1.—; E. Clarck, 1.—; B. Carrillo, 1.—; L. González, 1.—; J. Fritz, 1.—; I. Ramírez, 2.—; L. Sobino, 1.—; P. Osorio, 1.—; J. Muñoz, 1.—; D. Aillón, 2.—; J. Correa, 2.—; N. Cuitiño, 2.—; P. Olavarría, 1.—; M. Lazo, 1.—; R. Venegas, 1.—; E. Quezada, 1.—; M. Sanhueza, 1.—; A. Rivera, 1.—; J. Ortiz, 1.—; S. Montes, 2.—; J. Zenteno, 1.—; N. N., 2.—; P. Sandoval, 1.—; M. Ortiz, 1.—; M. Silva, 1.—; R. Faúndez, 1.—

El operario don Manuel Saavedra que trabaja en el Chiflón, desea agradecer muy sinceramente a sus jefes y compañeros de trabajo del primer turno, por la generosa erogación que efectuaron en su favor, con el fin de ayudarle, por atravesar por una situación económica bastante difícil.

Los erogantes fueron los siguientes:

E. Jolley, $ 5.—; Sr. Pardo, 20.—; S. Flores, 5.—; H. Velásquez, 5.—; L. Hermosilla, 2.—; A. Montesinos, 2.—; M. Carrillo, 1.—; L. Soto, 2.—; C. Bueno, 2.—; M. Jofré 1.—; G. Cisternas, 2.—; O. Gallardo, 3.—; W. Cuadra, 2.—; C. Celedón, 2.—; G. García, 3.—; A. Zurita, 1.—; J. Cohas, 1.—; J. Manríquez, 1.—; P. Garrido, 1.—; E. Ríos, 1.—; F. Márquez, 1.—; R. Pinilla, 2.—; J. Novoa, 2.—; M. Soto, 2.—; F. Saldivia, 2.—; H. Jiménez, 2.—; F. González, 1.—; J. Peña, 2.—; T. Silva, 2.—; A. Ortiz, 2.—; L. Sandoval, 2.—; E. Quiero, 2.—; A. Rodríguez, 1.—; J. Mora, 2.—; E. Kamper, 2.—; J. Flores, 2.—; V. Gutiérrez, 1.—; P. Chávez, 0.60; y E. Toro, 1.—

Don Juan Gajardo Villa, que trabaja de pañolero en la Sección Maquinaria, nos encarga agradecer a sus jefes y compañeros de trabajo de dicha Sección, por la erogación que hicieron en su favor por encontrarse enfermo desde hace algún tiempo e imposibilitado para concurrir a su trabajo.

Erogaron los siguientes:

X. X., $ 20.—; E. Castillo, 5.—; J. Fuentes, 5.—; A. Sáez, 5.—; P. Christiansen, 5.—; E. González, 5.—; E. Vallejos, 5.—; E. Gallardo, 5.—; J. Torres, 5.—; M. Henríquez, 2.—; P. Meyer, 3.—; A. Peña, 3.—; R. Pardo, 2.—; R. Inzunza, 2.—; S. Leal, 2.—; D. Cerda, 2.—; M. Torres, 2.—; G. Bernales, 2.—; J. Salgado, 2.—; J. Alarcón, 2.—; H. Toledo, 2.—; A. Rodríguez, 2.—; J. Araneda, 2.—; O. Pastor, 2.—; M. Carrasco, 2.—; A. Pflieger, 2.—; I. Meza, 2.—; T. Albornoz, 2.—; L. Jerez, 2.—; A. Vásquez, 2.—; F. Ríos, 1.—; V. Carrasco, 1.—; A. Jaeger, 1.—; J. Sanhueza, 1.—; L. Torres, 1.—; C. Aguilar, 1.—; J. Cerda, 1.—; J. Jara, 1.—; E. Herrera, 1.—; M. San Martín, 1.—; A. Garcés, 1.—; J. Paredes, 1.—; G. Manríquez, 1.—; P. Cisternas, 1.—; W. Suazo, 1.—

Los compañeros de trabajo del operario don Leopoldo Arriagada, que trabaja de contratista en el Pique Grande Carlos, le hicieron una erogación con motivo de encontrarse enfermo, por lo cual el beneficiado expresa sus más sinceros agradecimientos a los siguientes compañeros:

I. Santibáñez, $ 2.—; P. Gallardo, 1.—; F. Henríquez, 1.—; M. Chávez, 1.—; P. Vidal, 1.—; J. Toledo, 3.—; L. Toledo, 2.—; O. Carrasco, 1.—; J. Bravo, 1.—; J. Hermosilla, 1.—; J. Pinto, 2.—; J. Díaz, 2.—; M. Ruiz, 1.—; A. Arévalo, 2.—; A. Canales, 5.—; A. Sandoval, 2.—; E. Ramírez, 2.—; B. Vásquez, 2.—; O. Sáez, 2.—; M. Villa, 3.—; B. Godoy, 2.—; V. Elgueta, 2.—; A. Alveal, 2.—; M. Ramírez, 2.—; F. Benítez, 2.—; C. Rodríguez, 2.—; J. Venegas, 2.—; J. Cartes, 2.—; O. Orellana, 1.—; A. Rodríguez, 2.—; H. Díaz, 2.—; R. Inzunza, 2.—; F. Carrillo, 2.—; P. Sáez, 2.—; J. Muñoz, 2.—; J. Melgarejo, 2.—; L. Hernández, 2.—; A. Medina, 2.—; B. Venegas, 2.—; P. Gallardo, 2.—; S. Ponce, 2.—; L. Alveal, 2.—; M. Rodríguez, 2.—; E. Oñate, 2.—; C. Recabarren, 1.—; P. Santibáñez, 2.—; L. Oñate, 2.—; F. Torres, 1.—; J. Venegas, 2.—; C. Concha, 2.—; P. Huenchual, 2.—; L. Rodríguez, 2.—; G. Mora, 2.—; O. Ruiz, 2.—; M. Aravena, 2.—; F. Pedreros, 2.—; J. Chandía, 2.—; H. Ruiz, 2.—; y A. Lepe, 2.—

TEATRO DE LA COMPAÑIA

Programación de Octubre de 1940

Martes 1.°—"NACIDOS PARA AMARSE". Gran estreno por Carolle Lombard y James Stewart. — Art. Unidos. — Platea $ 2.— Galería $ 0.80.

Miércoles 2.—"RUMBA CALIENTE". Estreno mejicano por Rita Montenegro, y "LA SOMBRA DEL TERROR", 2.ª función. — Bravo. — Platea $ 2.— Galería $ 0.80.

Jueves 3.—"EL DOCTOR SE CASA". Estreno por Loreta Young, y "NOTICIARIO UNIVERSAL". — Ajuria. — Platea $ 2.— Galería $ 0.80.

Viernes 4.—"LA HISTORIA DEL DR. EHRLICH". Gran estreno por Edward Robinson. — Warner. — Platea $ 2.80. Galería $ 0.80.

Sábado 5.—"ACTOR, VAQUERO Y TROVADOR" por Gen Autry, y "LAS AVENTURAS DE B. ROGERS, final. — Figueroa. — Platea $ 2.— Galería $ 0.80.

Domingo 6.—"EL PESO DE SU CULPA". Gran estreno por Joan Bennet y George Raft. — Art. Unidos. — Platea $ 2.80. Galería $ 0.80.

Martes 8.—"KAUTSCHUCK" O "LA ISLA MALDITA" por Vera Langen y Gustavo Diesel. — Ajuria. — Platea $ 2.— Galería $ 0.80.

Miércoles 9.—"MOULIN ROUGE" en francés por Lucien Baroux, y "LA SOMBRA DEL TERROR", 3.ª función. — Bravo y Ajuria. — Platea $ 2.— Galería $ 0.80.

Jueves 10.—"LA ENTRETENIDA". Estreno en francés por Michelle Morgan, y "NOTICIARIO UNIVERSAL". — Figueroa. — Platea $ 2.— Galería $ 0.80.

Viernes 11.—"HOMBRES DE CONQUISTA" por Richard Dix y Joan Fontaine. — Warner. — Platea $ 2.— Galería $ 0.80.

Sábado 12.—"EL GRAN MISTERIO" por Baris Karloff, y "LA VUELTA DE DICK TRACY" por Ralph Bird, 1.ª función. — Figueroa. — Platea $ 2.— Galería $ 0.80.

Domingo 13.—"LA VUELTA DEL HOMBRE INVISIBLE" por Cedric Hardwicke. Gran estreno Universal. — Figueroa. — Platea $ 2.80. Galería $ 0.80.

Lunes 14.—"VERGUENZA". Gran estreno por la Cía. de la Radio Cultura de Talcahuano. Selecta y Noche. — Platea $ 5.— Galería $ 2.—

Martes 15.—"YO LO ARREGLO TODO" por Wayne Morris y Priscilia Lane. — Warner. — Platea $ 2.— Galería $ 0.80.

Miércoles 16.—"HOMBRES MARCADOS" por George Raft, y "LA SOMBRA DEL TERROR", 4.ª función. — Warner y Ajuria. — Platea $ 2.— Galería $ 0.80.

Jueves 17.—"LA EMPERATRIZ LOCA". Gran estreno por Conrad Nagel, y "NOTICIARIO UNIVERSAL". — Warner. — Platea $ 2.— Galería $ 0.80.

Viernes 18.—"AL FINAL DEL CAMINO". Gran estreno por Sigrid Currie. — Universal. — Platea $ 2.80. Galería $ 0.80.

Sábado 19.—"LADRONES DE LEVITA" por Lewis Ayres, y "LA VUELTA DE DICK TRACY", 2.ª función. — Figueroa. — Platea $ 2.— Galería $ 0.80.

Domingo 20.—"ESTA MUJER ES MIA". Gran estreno por Eddy Lamar y Spencer Tracy. — Metro G. — Platea $ 2.80. Galería $ 0.80.

Martes 22.—"LA AURORA DE LA VIDA" por Jefrey Lynn y Geraldina Figerald. Gran estreno. — Warner. — Platea $ 2.— Galería $ 0.80.

Miércoles 23.—"REFUGIO INFERNAL" por la pandilla, y "LA SOMBRA DEL TERROR", 5.ª función. — Warner y Ajuria. — Platea $ 2.— Galería $ 0.80.

Jueves 24.—"EL DUELO". Gran estreno en francés por Mirelle Balin, y "NOTICIARIO UNIVERSAL". — Terra Film. — Platea $ 2.— Galería $ 0.80.

Viernes 25.—"HIJO MIO, HIJO MIO". Gran estreno por Madelaine Carroll y Louis Hayward. — Art. Unidos. — Platea $ 2.80. Galería $ 0.80.

Sábado 26.—"TRETA POLICIAL" por Dorothy Foran, y "LA VUELTA DE DICK TRACY", 3.ª función. — Figueroa. — Platea $ 2.— Galería $ 0.80.

Domingo 27.—"MELODIAS DE BROADWAY DE 1940" por Fred Astaire y E. Powell. — Metro. Platea $ 2.80. Galería $ 0.80.

Martes 29.—"ANDY HARDY DETECTIVE" por M. Rooney y Lewis Stone. — Metro G. — Platea $ 2.80. Galería $ 0.80.

Miércoles 30.—"LA VENGANZA DEL AHORCADO" por B. Karloff, y "LA SOMBRA DEL TERROR", 6.ª función. — Ajuria. — Platea $ 2.— Galería $ 0.80.

Jueves 31.—"LA NUEZ DE COCO". Gran estreno en francés por Raimú, y "NOTICIARIO UNIVERSAL". — Figueroa. — Platea $ 2.— Galería $ 0.80.

SABINA VEGA BUSTOS

MODISTA

Diplomada en la Academia Profesional de Lila Porras — Santiago

Profesora Modista de Corte y Confección. Recibe alumnas mensuales o por el curso completo. Curso rápido de seis meses para las personas que posean alguna práctica en confecciones. Ofrece sus servicios en modas. Especialidad en elegancia y trajes sastre.

PRECIOS MODICOS — ANIBAL PINTO 161 — LOTA

CURANILAHUE

Entusiasmo se advirtió en todos los actos con que se celebraron las festividades patrias

Acto patriótico.-Inauguración de las ramadas.-Concurso de cuecas.-Carreras a la inglesa.-Partidos de fútbol.-Encuentros de básquetbol.-Etc.

Con todo orden y dentro del mayor entusiasmo se desarrolló el programa que en celebración del 130.° aniversario de nuestra Independencia Nacional había elaborado el Comité de Fiestas Patrias.

El día 17 se inauguraron las clásicas ramadas, todas las cuales rivalizaron en mejor presentación.

Día 18.—Izamiento de la bandera con los honores correspondientes en la Plaza Independencia. Acto seguido el teniente de Carabineros, señor Osvaldo Castro, pronunció un hermoso discurso patriótico, terminando con un desfile ante las autoridades allí presentes.

Día 19.—Tuvo lugar este día el simpático acto del concurso de cuecas, el que se desarrolló a los acordes del Orfeón del Deportivo "Unión de Obreros". Se presentaron numerosas parejas concursantes, desarrollándose en la cancha de básquetbol. Este acto criollo resultó muy interesante y entusiasmó hasta el delirio al público que lo presenció avivando a las parejas que competían. Tuvimos oportunidad de ver entre los concursantes al entusiasta dirigente deportivo don Luis Aguilera M.

Día 20.—Hubo saltos de cinta y carreras a la inglesa.

Los demás actos de las fiestas patrias consistieron en competencias deportivas, de las cuales pasamos a dar cuenta a continuación:

PROGRAMA DE LA ASOCIACION DE FUTBOL

Como número primero de la celebración de las festividades patrias, la Asociación organizó un desfile de los 7 clubes afiliados, el que se efectuó el día 18 a las 14 horas en la cancha de fútbol, resultando bastante lucido. Presenciaron este acto las autoridades, dirigentes deportivos y numeroso público. El desfile fué en el orden siguiente:

—Bandera chilena.
—Directorio de la Asociación.
—Banda de Músicos.
—Deportivo Unión de Obreros, con su directorio a la cabeza y en seguida los demás clubes.

Resultados de los partidos

1.er puesto—Hugo Gardner.
2.° puesto.—José M. Balmaceda
3.er puesto.—Unión de Obreros.

Como partida de fondo jugaron los equipos del Deportivo Carbonífero con el Unión de Obreros, ganando este encuentro el Unión, después de interesantes alternativas, por la cuenta de 3 tantos por uno.

Los premios

Los premios fueron donados por la I. Municipalidad y por el Sindicato de Obreros. El orden de adjudicación de estos premios fué el siguiente:

1.°—Unión de Obreros: 11 pares de medias y 11 chompas, donadas por la I. Municipalidad y el Sindicato de Obreros, respectivamente.
2.°—Hugo Gardner: 1 pelota.
3.°—José M. Balmaceda: 11 medallas.
4.°—Unión de Obreros: 11 pares de medias.

Los tres últimos son equipos de segunda serie y los premios que recibieron fueron donados por la I. Municipalidad.

Competendia de básquetbol

Día 18.—Correspondía jugar el primer partido al Puma con el Fiscal, pero no se presentó el Fiscal.

Segundo partido: Puma con Unión. Este partido resultó bastante flojo, quizás se debió a que los muchachos andaban un poco "endieciochados", encontrando el pito final a los cuadros en las siguientes posiciones: Puma 12 tantos, Unión 9 tantos.

Día 19.—Tercer partido: Unión con Fiscal. El partido este resultó un tanto más lucido, pero se pudo notar cierta mala puntería de parte del Fiscal, no ocurriéndole así al Unión que pudo adelantarse en la cuenta para llegar al final en 35-18, adjudicándose así una clara victoria el Unión. Sobresalió en este partido el buen jugador del Unión Raúl Aguilera, clasificándose scorer de la competencia con 19 tantos. Le seguieron A. Carrillo con 12 y T. Gazale con 7.

Premios.—Primero el Puma, se adjudicó una pelota y 6 medallas.

Segundo Unión, con 1 bombín y 6 medallas.

La Asociación de Fútbol proyecta cerrar la cancha

Según se nos ha informado, en una de las últimas sesiones de esta dirigente, el director de ella, señor José Manuel Rodríguez, ha lanzado la idea de cerrar la cancha por cuenta de la Asociación, dadas las facilidades que ofrece la Compañía Carbonífera e Industrial de Lota, ayudando con algunas maderas.

Esta idea ha tenido muy buena acogida dentro del ambiente deportivo de Curanilahue, para cuyo objeto se ha designado una comisión compuesta por los señores Balduvino Sánchez, Manuel Rodríguez, Luis Aguilera y Polidoro Hernández, quienes quedaron encargados de hacer todas las diligencias del caso para que esta bella idea sea pronto una realidad.

Esperamos que esta comisión habrá de encontrar la más amplia cooperación de parte de la Compañía, vecinos y deportistas, pues el cierre de la cancha es una sentida necesidad en el deportismo curanilahuense.

Para esta campaña ofrecemos todo nuestro desinteresado concurso.

A las instituciones deportivas

Nuevamente queremos hacer presente a las instituciones deportivas se sirvan prestar toda la cooperación posible a nuestro corresponsal, esto es: enviando a tiempo sus noticias, las que publicaremos con todo agrado. También publicaremos fotografías de directorios, actos sociales, etc.

Dr. José Zemelman
Medicina interna y niños
Monsalves 141

Relojería "Alarcón"
ANIBAL PINTO 147 — LOTA
REPARACIONES DE TODA CLASE DE RELOJES
Surtido permanente en Relojes de bolsillo y Despertadores
RELOJES DE PARED
ATENDIDA POR COMPETENTES MAESTROS. NO BOTE SU RELOJ POR MALO QUE ESTE.
Llévelo a la RELOJERIA "ALARCON" y quedará como nuevo.
TRABAJO GARANTIDO

PLEGARIAS

Entusiastamente se celebró en este mineral el 130.° aniversario de nuestra independencia nacional

Excelente programa deportivo que se desarrolló en todas sus partes.-Acto patriótico.-Entretenciones populares.

Nuestro mineral se vistió de gala, como en sus mejores días, para celebrar dignamente el 130.° aniversario de nuestra emancipación política, acto en que los Padres de la Patria nos dieron Patria y Libertad.

Todos los actos, tanto los oficiales como los de entretenciones populares y deportivos se desarrollaron dentro del más correcto orden y entusiasmo, lo que ha dejado de manifiesto el alto espíritu cívico que inspira a nuestros habitantes.

El día 18 a las 8 horas se izó el pabellón nacional en el Retén de Carabineros, acto que se vió muy concurrido, amenizado por el Orfeón Plegarias, conjunto musical que durante las festividades amenizó también todos los demás actos que se desarrollaron.

El programa de juegos populares resultó de lo más lucido y aquí donde el pueblo se divirtió a sus anchas, sobre todo los niños que se encontraban en su verdadero ambiente.

EL PROGRAMA DEPORTIVO

Todos los números del programa deportivo resultaron un éxito, tanto por el número de competidores como por los participantes en cada uno de ellos. Los premios fueron donados por la Compañía en todos ellos.

Como no nos es posible dar una narración circunstanciada de cada uno de ellos, nos limitaremos a publicar los resultados, que fueron los siguientes:

Fútbol

Primer premio.—Unión 21 de Mayo: 11 cinturones.
Segundo premio.—B. O'Higgins: 1 pelota para fútbol.
Tercer premio.—Lord Cochrane: 11 pares de medias.

Básquetbol

Primer premio.—Hugo Gardner: 1 pelota para básquetbol.
Segundo premio.—Dep. Carbonífero: 5 camisetas.

Atletismo

100 metros.—1.° Pedro Bahamondes: 1 camiseta popelina.
2.° Carlos Rodríguez: 1 corbata.
1,500 metros.—1.° Valeriano Jara: 1 linterna.
2.° Juan Riffo: 1 cinturón.
3,000 metros.—1.° Juan Riffo: 1 pantalón gabardina.
2.° Valeriano Jara: 1 máquina afeitar.

Box

Primera pelea.—Juan M. Toledo: 1 corbata.
Segunda pelea.—Manuel Rodríguez: 1 sombrero.

Ping Pong

Primer premio.—Hugo Gardner F. C.: 5 máquinas afeitar.
Segundo premio.—Dep. Carbonífero: 5 pañuelos de mano.

Rayuela

Primer premio.—Unión 21 de Mayo: 2 juegos tejos de bronce.
Segundo premio.—Dep. Carbonífero: 2 pares de suspensores.

Empleados de Lota con empleados de Plegarias jugaron fútbol

El Domingo 8 del mes ppdo. se jugó en la cancha de Plegarias un interesante encuentro de fútbol entre empleados del Establecimiento de Lota y empleados de este Establecimiento.

El partido se jugó a gran tren, viéndose por ambos bandos magníficas jugadas, por lo que los numerosos espectadores se entusiasmaron y prodigaron sin medida sus aplausos.

Se notó mejor técnica en los jugadores visitantes, la que dominó al empuje de los locales, por lo que al finalizar el encuentro el marcador se encontraba en las siguientes condiciones: Lota 2 tantos, Plegarias 1 tanto.

Terminado el partido los de casa invitaron a sus colegas al Casino de Empleados, donde se les atendió en forma exquisita, habiendo la oportunidad de brindar por la amistad y la camaradería de los empleados de los dos Establecimientos pertenecientes a la misma Empresa.

Hubo además cantos y recitaciones, terminando esta manifestación que consistía en un almuerzo haciendo votos por volver nuevamente poder tener la buena oportunidad de repetir este encuentro.

SEGURIDAD ANTE TODO

La falta más grave que puede cometer un disparador es disparar con gas.

-NOTICIAS DEPORTIVAS-

¡Treinta y cinco años!

Esta es la cifra de años a que ha llegado recientemente una de la más simpáticas de las instituciones deportivas de la localidad: el Deportivo Manuel Rodriguez.

Treinta y cinco años no significan nada en el correr inconmensurable de los siglos, pero cuando esos treinta y cinco años han sido de sacrificios, de lucha, de sinsabores, de triunfos y derrotas, en pro de una de las causas más nobles, como lo es la causa deportiva, entonces es cuando puede valorarse en todo lo que realmente vale.

Los muchachos de la casaca de la estrella solitaria, aquella clásica casaca que se ha paseado airosa y arrogante durante tantos años, han celebrado alborozados este fausto acontecimiento. Se han reunido para celebrarlo; han recordado a los que ya han emprendido el camino del Más Allá, que también con su pujanza supieron honrarla y defenderla, muchos hasta dar lo mejor de su existencia.

Juntos a aquella muchachada se han encontrado los que ya han pasado a la "guardia vieja"; han vuelto al viejo alero; han vuelto a recordar sus años mozos y parece que muchos han rejuvenecido.

Pero emociona más a los "guerrilleros" las figuras veneradas de aquellas tres reliquias que aún, con sus años a cuestas, también han estado con ellos; aquellos adalides que soñaron con ver grande la obra que ellos idearan: don Hipólito Carrasco, don Juan 2.° Gómez y don Francisco Arriagada. A esos "viejitos", que aún tienen fuerzas suficientes para inyectar entusiasmo a sus muchachos, se les ha colmado de honores, honores sencillos, pero sinceros, como sólo sabe hacerse entre deportistas que saben serlo de corazón.

La vieja casa "guerrillera" se ha sentido remozada. Se han vivido momentos de intensa emoción al amor de la lumbre del viejo hogar. Se han recordado tiempos, ya casi olvidados, ya casi perdidos en un cúmulo de recuerdos. Se han contado anécdotas de los tiempos del viejo fútbol, cuando se hacía verdaderamente deporte por deporte; cuando se pagaba por jugar, y parece que en realidad han resonado en sus salas los pasos de aquellos que entregaron lo mejor de sus jóvenes existencias por hacer grande y duradera esta obra; parece que ellos desde aquel mundo de tinieblas en que sus espíritus moran, hubieran dicho:

"¡Guerrilleros. Salud y Acción!"

P. V. C.

Arbulú, ganador de los 3,000 metros planos en el torneo de Fiestas Patrias

El box amateur continúa consiguiendo mayor público

Un match entre pesos pesados protagonizaron los Centros Quintín Romero y Tani de Lota.-Lluvia de coletos hubo en el Gimnasio el 8 de Septiembre.

El box aficionado va camino de un seguro resurgimiento. Cada vez se presentan mejores espectáculos en Lota y sirve de base a ello el gimnasio construido en Lota que cuenta con amplias comodidades para esta clase de espectáculos.

La Asociación lotina

Cabe señalar algunas deficiencias que se han venido notando en la dirección de estos encuentros que pueden más tarde servir como graves inconvenientes para un buen desarrollo de las peleas.

No se nombra en las veladas en referencia un inspector de ring que tenga las atribuciones indispensables para evitar algunos hechos que producen mala impresión entre los asistentes.

La hora fijada para un espectáculo no debe postergarse tanto como para empezar sesenta minutos después de la que se anuncia oficialmente. Además entre pelea y pelea transcurren largos minutos que hacen que el público se canse de tan largas esperas.

Aquellas reclamaciones que se efectúan en la propia mesa del jurado discutiéndose algún fallo deben eliminarse por completo. El fallo se dice es inapelable y en estas condiciones las personas que tienen el control de las peleas deben fallar sobre una base segura y no permitir discusiones estériles de determinados señores que muchas veces sólo quieren darse importancia ante sus asociados, y que al fin de cuentas nada importan al público que asiste pagando su entrada.

Las peleas de la noche

Después de una larga espera se hizo algunas vueltas a la americana entre los aficionados Mir y Malbrán del Quintín Romero, que entretuvieron al público evitando que fuera ésta más latosa.

Noche del Quintín con Salazar del Tani

Fué una pelea movida que se definió en forma amplia a favor del aficionado del Quintín, quien lució mayor estilo en sus pegadas aun cuando la valentía de Salazar fué una base más o menos efectiva para que hubiera una buena pelea. Este fué el fallo que tuvo algunas objeciones, pero que estimamos fuera de razon por lo que se explica.

Riquelme del Quintín con Jara del Tani

Tuvo alternativas bastante impresionantes este encuentro. Jara mereció el triunfo, pues mantuvo el mejor tren de la pelea, ya que Riquelme que posee algunos conocimientos de boxeo se dedicó a seguirlo en el cambio de golpes, lo que le fué fatal. Por puntos ganó Jara del Tani.

Moya del Quintín con Gallardo del Tani

Esta fué una de las buenas peleas de la noche. Un error de la dirección del Quintín Romero hizo que Moya perdiera esta pelea por fuera de combate, pues no debió haber permitido este encuentro con la diferencia de peso con que se presentaron estos aficionados. Mientras uno peleó en su peso el otro entró con dos categorías superiores.

En las primeras vueltas Moya se dedicó a bloquear con su mejor escuela a Gallardo. En estas condiciones podría haber hecho suyo el match. Gallardo que es un muchacho que promete por su fuerte

HAGAMOS ALGO POR EL FUTBOL

Resurge el deporte del fútbol en Concepción. Es la frase que se sirve de comentario en los corrillos deportivos.

Un triunfo brillante conquistado durante los días de fiestas patrias ante uno de los más poderosos equipos de profesionales de la capital ha venido a culminar la obra que desde hace algún tiempo los deportistas penquistas han empezado por darle al fútbol el lugar que merecía.

No somos ajenos a este triunfo, la zona del carbón ha contribuido indirectamente a entonar el deporte en la provincia. Muchos jugadores de estos lados han sentado tienda en las esferas de Concepción y con un trabajo de conciencia que han intervenido tanto dirigentes como personas que miran al deporte como la esencia de las entretenciones sanas se ha llegado ya a hacer que el fútbol tenga como en otros tiempos el sitial que le correspondía.

Numerosos deportistas alcanzaron hasta la histórica cancha de la Avenida Collao a presenciar la brillante labor de la selección penquista y el aguerrido Magallanes, y no salieron defraudados, pues tuvieron la oportunidad de ver expedirse a los regionales como fogueados artistas del balón.

Una experiencia más hemos recogido los deportistas lotinos y esto sirve para que enmendemos rumbo en nuestro propio deporte.

UN ESTADIO

El clamor de los deportistas penquistas es siempre el estadio. La cancha actual no alcanza para el público que concurre en días extraordinarios. Algo paradojal con lo que ocurre en Lota. Tenemos un estadio, un campo de juego con una perspectiva única y sin embargo nos faltan deportistas para llenarlo.

¿Cuál es la situación que ha venido a servir a Concepción para levantar el fútbol hasta hace poco tan decaído?

Los penquistas han comprendido que hay necesidad de trabajar, esta **es la palabra**, y se han movido todos los recursos para interesar a los deportistas y presentando buenos espectáculos se comprende que la cancha se llene de público y a su vez se financien los partidos, tal como ocurrió el Miércoles 18 del mes recién pasado.

LOS LOTINOS

Aquí en cambio tenemos como hacer las cosas grandes, pero hay flojedad, desinterés y otros factores que han venido a trasponer al fútbol a un lugar muy por atrás de los otros deportes que hoy se practican en nuestra localidad.

Se cuenta en Lota con varias instituciones de primera fila, pero los partidos que se realizan en el estadio son los mismos de hace diez años atrás. No hay nuevas modalidades en las jugadas, pues no existe la rivalidad deportiva característica de otros pueblos.

LA SELECCION

No puede decirse que exista una selección capaz de afrontar una situación cuando se resuelve el caso de aprovechar la venida de algún equipo de la capital.

En la actualidad Concepción está interesado en traer hasta acá a los buenos cuadros profesionales con el fin de apreciar la calidad de los regionales y al mismo tiempo dar buenos espectáculos, aprovechando el interés cada vez más creciente del público.

Nosotros podríamos tener cabida en esta situación. Podría traerse con menor costo a estos equipos hasta Lota, pero para ello es necesario contar también con un cuadro que estuviera en condiciones de ofrecer algo de lucha.

UN PREPARADOR

¿No podría contarse con alguna persona joven, entusiasta y a quien los jugadores tuvieran el respeto debido para formar un equipo, a base de algunos elementos que podría servir para este cuadro?

Una preparación adecuada, un juego pacientemente llevado durante algunas semanas, un conocimiento más de camaradería entre once jugadores y tendríamos un equipo en condiciones de presentarlo cuando la ocasión llegue en forma de cuadro profesional hasta Concepción.

Sabemos que los penquistas están dispuestos a traer los mejores cuadros profesionales de Santiago y aun aprovechar las giras de equipos extranjeros hasta Chile.

Debemos aprovechar esta oportunidad, pero al mismo tiempo debemos sacudir el polvo de la inercia que parece ha "tapado" a nuestros dirigentes futbolísticos.

RELOJERIA BARBIER

Avisa a su distinguida clientela que ha recibido un extenso surtido en artículos finos de cristalería y plaqué. — Ocasión única, un verdadero réclame. Anillos de plata con iniciales, fondo azúl y rojo en $ 25 —

Compre relol nuevo en la RELOJERIA Y JOYERIA BARBIER

Guillermo Barbier W.

pegada y a quien se considera como el más seguro defensor de su categoría dado el amor propio que pone en su preparación, actuó con mucho conocimiento y así fué como obligó a Moya a entrar en combate cambiando golpes. Esta fué la ocasión que aprovechó con inteligencia Gallardo, un fuerte golpe en gancho alcanzó a Moya haciéndolo caer completamente aturdido, poniéndose en pie sin esperar cuenta, pero en manifiesto estado de inconciencia. El árbitro detuvo el encuentro proclamando vencedor a Gallardo por k. o. t.

El de fondo, Catín Cuevas con Alvarez

Ansiosamente se esperaba la presentación de estos pesos pesados. Dado lo escaso de aficionados en esta categoría, cabe señalar que puede ser de buenas espectativas la presentación de estos dos aficionados, los cuales pueden alcanzar mayores triunfos con un poco de cuidado en sus métodos de vida.

No puede exigirse mucho de box entre elementos de categorías superiores y ello sólo debe resolverse con la actuación de algún contendor que tenga una fuerte pegada para definir el combate con un k. o.

Alvarez impresionó por el fuerte tren que imprimió a la lucha, estando de continuo sobre Cuevas, no dejándolo que pudiera sacar algún golpe sorpresivo. Aun cuando Catín posee otra escuela de pelea diferente a la lucha continua trató de bloquear las arremetidas del representante del Tani. El triunfo se le dió a Alvarez, estimándose que fué favorecido con este falló que sin ventajas pudo terminar en un empate.

POR EL CAMPO DEL CESTO

El cuadro seleccionado de Concepción en el Gimnasio lotino

Concepción se impuso agotando esfuerzos ante los lotinos por la cuenta de 32 por 25

El Viernes 6 de Septiembre tuvimos la visita de la selección de Concepción en básquetbol, la cual se midió con la de igual categoría de Lota.

Dada la fama de que están rodeados los componentes del cuadro de Concepción y tratándose de presentaciones entre selecciones, las cuales han venido cumpliendo grandes partidos en el campeonato regional, se creyó en un lleno completo del gimnasio.

La afición no comprende la razón por la cual concurrió tan escaso público a esta presentación que se anunciaba como una noche de buen deporte.

El preliminar

Un preliminar bastante pobre se presentó aquella noche, lo que no guarda relación con el espectáculo básico. Nuestros dirigentes del cesto deben darnos mejores espectáculos en estas ocasiones.

El básico

No hay enemigo chico en deporte dicen los entendidos y esto parece que quiso ocurrir en la primera etapa del encuentro entre las selecciones de Lota y Concepción.

La movilidad del cuadro local y la persistencia de sus delanteros por marcar goles hizo que en el primer tiempo el marcador señalara igualdad de condiciones.

Cabe mencionar que si esto ocurrió fué debido especialmente a aquella línea de defensa de los locales que estuvieron siempre atentos a cuidar su aro.

Esto obligó, se puede decir, a los visitantes a emplear todos sus recursos. En efecto numerosos cambios en la línea de ataque de Concepción hechos durante el segundo tiempo hicieron variar el curso del encuentro y empleando sus mejores lanzadores al arco comenzaron a sorprender a los lotinos haciendo la ventaja del match que terminó más tarde con la cuenta indicada de 32 X 25.

Los lotinos estuvieron en un mal día, especialmente los del ataque que no pudieron coordinar sus acciones, siendo sus tiros faltos de dirección. Lo mejor de Lota la defensa, sobresaliendo Demetrio que fué el mejor hombre de la cancha.

El Deportivo "Manuel Rodríguez" ha cumplido 35 años de vida laboriosa

La vida deportiva del club lotino el Manuel Rodríguez representa la vida del deporte local.

A través de 35 años ha estado el Club Manuel Rodríguez llevando el bastón de mando en el deporte. Fundado entre un grupo de personas entusiastas legaron a la posteridad muchas enseñanzas que los bravos guerrilleros han sabido aquilatar y allí los tenemos luchando en las arenas deportivas por hacer cada vez más grande el nombre de la institución.

Quien haya conocido la forma como lucharon desde los comienzos cuando aun no se conocía lo que era fútbol en Lota, cuando para conseguir una presentación más o menos atractiva y llevar hasta la cancha de "La Vega" a los reacios que miraban el deporte como algo extraño, podrán darse cuenta ahora de lo que representa para los 300 y tantos socios haber conquistado 35 años de vida laboriosa y alcanzar a colocar al club en el sitial primero de los deportes locales.

Aun quedan algunos fundadores de la institución que un día 25 de Septiembre, cuando la primavera empezó a tender su atracción sobre la tierra, ellos comprendieron la necesidad de hacer algo en pro del deporte.

Hoy después de 35 años los guerrilleros continúan en la brega más firmes y unidos. Ya no es el club pequeño que tuviera apenas un grupo de once jugadores para hacer presente que existía en Lota un conjunto llamado Manuel Rodríguez. Hoy el Manuel Rodríguez ha llegado a la mayor edad y cuenta en la práctica con equipos que luchan en todas las ramas deportivas.

Fueron su primer presidente y secretario los señores Rudecindo Vergara y Sinesio Paz, quienes se presentaban con unos largos pantalones blancos y un clásico gorrito.

Hoy existe una nueva modalidad en el fútbol y en los demás deportes. Después de este largo tiempo llegan a obtener la presidencia y secretaría de la institución los señores Antonio Espinoza y Eduardo Pérez, dos fuertes columnas sobre las cuales descansan las actividades de los guerrilleros.

Debemos felicitar al Club Manuel Rodriguez decano del deporte lotino. Y esta felicitación debe ser amplia, pues los muchachos guerrilleros han sabido hacer las cosas bien.

Han señalado una **Semana guerrillera**, ha habido deporte, deporte verdadero, han sabido celebrar su aniversario como deben hacerlo los verdaderos deportistas cultura física, entretenciones sanas en su salón social, en suma una celebración digna de estos 35 años.

NOTAS CORTAS DEL DEPORTE

—¿Podría Ud. decir qué es lo que ha pasado en el seno del boxeo directriz?

—Se nos aguó un Domingo boxeril. Los del Tani no se presentaron al gimnasio.

—¿Habrá campeonato de selección para enviar delegación a Santiago o bastará algunas pruebas de suficiencia para hacernos presente el 20 de Octubre en la capital?

—Buena dirección tuvo el cultor del básquetbol lotino Armando Fuentes con su seleccionado.

—Poco faltó para derrotar a Talcahuano y más tarde frente a Concepción en partido amistoso los locales casi se anotan su zapallo.

—El básquetbol femenino ha caído enfermo de "flojeritis aguda".

—Hace tiempo no se oye el clásico grito de las entusiastas del cesto.

—Demetrio, el gran back local, es hoy por hoy el mejor hombre de las canchas.

—**Recuerdos del ayer:** Los guerrilleros tienen un cuadro famoso de aquellos años atrás.

—Como muestra el gran arquero Max Mellar, el gringo famoso del cuadro del Rodriguez.

—La figura del gran maestro don Juan A. Navarro, entrenador del equipo en el año 1910.

—¿Qué objeto tendría en aquellos años el clásico gorrito blanco sobre la cabeza de esos viejos jugadores?

—Los muchachos del Rodriguez hicieron una presentación en el gimnasio que dejó asombrada a la concurrencia.

—Manuel Rodriguez! Manuel Rodriguez! Y el coro contestó: "Aun tenemos Patria, ciudadanos".

—¿Quién será el defensor del peso pesado en los campeonatos nacionales?

—Habrá que decidirse entre Catín Cuevas, Alvarez y el deportista múltiple Arturo Malbrán, el Tony Galento local.

—Gallardo, el fuerte pegador del Tani, se ha dedicado a pintor de cuadros.

—Para muestra basta el que le echó al pato Toledo, después de pegarle en forma amplia a Moya.

—El pato que no se queda corto le largó otro obligándolo a bajarse de peso.

—Hay una persona en Lota que desea formar un cuadro de profesionales en fútbol.

—Entendemos que sería profesionales de "tapadita" solamente.

—Como una prueba juntaría todas las lumbreras que están dispersas en la localidad.

—Se dice que este caballero sería el hombre del **corte inglés**.

—Desmentido de última hora: Melgoza y Ceballos no se tienen miedo.

—En cambio Arturo Malbrán y Carlos Díaz, los mejores pesados lotinos, se tienen miedo...

RUBEN CEBALLOS,

nuestro excelente aficionado empató con el campeón de Llico Luis Contreras

Durante los días de Fiestas Patrias, el Deportivo "Llico B. C." de aquella localidad, invitó al aficionado local Rubén Ceballos a sostener un encuentro con el campeón de Llico Luis Contreras.

Para la realización de esta notable pelea los llicanos habían organizado una buena velada boxeril, la que tuvo siete preliminares muy del agrado del público, que dicho sea de paso, es en aquella caleta un fanático por el deporte del boxeo.

La pelea de fondo entre los aficionados a que nos referimos, resultó como era de esperarlo. Se peleó de gong a gong, se vió buen box y valentía de parte de ambos contendores, aunque muchos han opinado que Ceballos se comportó mejor, la pelea fué fallada en un empate, por cierto bien merecido, ya que los dos muchachos son buenos a las derechas.

Don Juan Hernández, dirigente del Nacional B. C. y Rubén Ceballos hacen llegar sus agradecimientos muy sinceros al señor Gregorio Iglesias, presidente del "Llico B. C." por las finas atenciones que les prodigó durante su estada en ésa. Hacen extensivos estos agradecimientos a la familia del señer Iglesias, al señor Luis Contreras, y al jefe del Retén, cabo señor Arturo Mejías. Toda esta gente, nos dicen, se comportaron como dignos deportistas, y es esto lo que ha comprometido nuestra gratitud.

TESTAMENTO DE UN BEBEDOR

Dejo a los autores de mis días el dolor del fracaso de mi vida, junto al desamparo y desolación de su vejez.

Dejo a mis hermanos toda la vergüenza y el sentimiento que he podido causarles con mi vicio.

Dejo a mi esposa un corazón quebrantado y un nombre maldecido por la vida de miserias que le di.

Dejo a mis hijos, además de la pesadumbre causada, la pobreza, ignorancia, embrutecimiento, y esto es poco, la herencia alcohólica.

Dejo a la sociedad el mal ejemplo de mi vida desordenada y mísera. Pero no todo lo que dejo es miseria; he contribuído a formar la riqueza de muchos cantineros y viñateros.

DEBERES CIVICOS DE LOS CHILENOS

Algunas Nociones y Definiciones necesarias

La Ley, que tú necesitas conocer para cumplir los deberes que ella te impone, emplea ciertas palabras que tú necesitas comprender para conocer bien esos deberes.

Tú tienes la noción de lo que es **Nación**, de lo que es **Estado**, de lo que es **Patria**, de lo que es **Gobierno**, de lo que es **Administración Pública**, de lo que es **Fisco**, de lo que es **Derecho**, de lo que es **Ley**...; pero no está demás el precisar un poco esos conceptos, para que no incurras en equivocaciones que pueden serte perjudiciales.

Trataré de explicarte y precisarte el sentido de esas y otras palabras, de uso frecuente en el lenguaje de la **Instrucción Cívica**, es decir, de la instrucción fundamental del **ciudadano**.

La Nación; el Estado; la Patria

Entre **Nación, Estado, Patria**, hay algo de común; pero, en verdad, esas palabras no significan exactamente una misma cosa. O, si se quiere, **Nación, Estado y Patria**, son una misma cosa (puesto que tienen una misma materialidad, y son un mismo país), pero son una misma cosa mirada desde distintos puntos de vista o para distintos efectos u objetos.

La Nación es el país, considerado en sus caracteres propios y "personales", en sus caracteres "vivos", podríamos decir: raza; civilización, lengua, literatura, religión, costumbres, territorio. Es, diríamos, una cosa natural, nacida espontáneamente.

El Estado es el mismo país, considerado como **ordenación y organización política**; es, como se ha dicho, **la personificación jurídica de la Nación.** Así, cuando hablamos del Congreso Nacional lo consideramos un **Poder del Estado, no de la Nación.** (El Estado comprende tres Poderes: el Poder Ejecutivo, el Poder Legislativo y el Poder Judicial).

La Patria es el país, considerado como objeto del afecto o el sentimiento: es la personificación moral y efectiva de la Nación y el Estado.

Queremos a la Patria; estamos sometidos a la potestad del Estado; vivimos dentro del territorio de la Nación.

Amor Práctico a la Patria

Todo buen ciudadano ama a su Patria, la sirve de buena voluntad.

Pero hay que entender y practicar bien ese amor a la Patria y ese "servicio de la Patria".

Amar a la Patria es "cumplir, como buenos", los deberes que la Patria nos impone, en la paz y en la guerra.

No es "decir" que se le ama. Es "probar con hechos", que se la ama.

Ningún chileno necesita lecciones para saber y decidir que, en cualquier momento, tomará las armas para defender a la Patria, amenazada o agredida por enemigos extranjeros.

Pero muchos de ellos necesitan que se les estimule a cumplir los deberes que, en la paz, les impone la Patria.

¿Porqué Amamos a la Patria?

El amor a la Patria es uno de los sentimientos más poderosos que en todo tiempo han hecho vibrar el corazón humano.

"Los más hermosos actos de sacrificio, de abnegación, de entusiasmo generoso, de que hace mención la Historia, han sido inspirados por ese noble sentimiento — dice un autor chileno —. En los días de alarma o de duelo, como en los grandes regocijos, todas las miradas se dirigen a la imagen de la Patria, al estandarte nacional. Nace entonces, de todos los corazones algo indefinible que comunica a cada ciudadano la alegría o el dolor común.

En tales momentos, sentimos vivamente que la Patria no es una simple concepción del espíritu, sino un ser sensible que se regocija con nosotros. Nos sentimos más fuertes y mejores, capaces de sacrificarnos por el bien general.

¿De dónde proviene este sentimiento tan elevado, tan puro, tan contrario a nuestro natural egoismo?

Es que la Patria reune todos los bienes de este mundo, todos nuestros efectos, todas nuestras emociones, todos los recuerdos de nuestra vida, todas nuestras esperanzas en el porvenir".

Jorge Gustavo Silva.

EFEMERIDES NACIONALES

OCTUBRE

1 — 1852 — Se inician los trabajos de construcción del ferrocarril de Valparaíso a Santiago.
2 — 1814 — Desastre de Rancagua. Heroica acción de O'Higgins y sus tropas al salir de la ciudad.
5 — 1550 — Es fundada por tercera vez la ciudad de Concepcion.
8 — 1879 — Combate Naval de Angamos. Captura del monitor "Huáscar".
9 — 1818 — La primera escuadra nacional zarpa de Valparaíso con rumbo a Talcahuano.
12 — 1492 — Cristóbal Colón descubre el Nuevo Mundo.
13 — 1914 — Creación de la Cruz Roja de Mujeres de Chile.
15 — 1865 — Muere en Santiago el sabio don Andrés Bello, nacido en Caracas (Venezuela), el 29 de Noviembre de 1781.
16 — 1838 — Declaración de guerra al Perú.
18 — 1883 — Se firma en Ancón el Tratado de Paz con el Perú.
24 — 1842 — Don Bernardo O'Higgins fallece en el Perú, cuando todo estaba dispuesto para que volviera del destierro.
31 — 1860 — Muere en Londres el almirante Lord Tomás Alejandro Cochrane.

SEGURIDAD ANTE TODO

La regla más importante del disparador es no disparar donde hay gas por pequeña que sea su cantidad. No hay gas manso. El gas es siempre un peligro.

CASA DE POMPAS FUNEBRES

DE DANIEL RIVAS S.

Esta Casa cuenta con servicio propio de Primera, Segunda y Tercera clase.

Flamante carroza mortuoria, motorizada, que desde esta fecha está a disposición del público en mis talleres de **Aníbal Pinto 171**

También ha abierto un local especial para trabajos baratos en calle **Aníbal Pinto,** al lado de la **Botica Chile.**

Donde se atenderá económicamente al público de escasos recursos.

RECOMENDACIONES DE UN JUEZ

para mantener la felicidad del hogar

El Juez Joseph Burke de la Academia de Relaciones Domésticas de Chicago, parece que se propuso disminuir su negocio y en la esperanza de que los 35,000 que se habia quejado ante el año anterior se aprovechen de su experiencia, ha dado a la publicidad lo que se puede considerar como el "Decalogo de la Familia Feliz". Los que observen estos mandamientos, dice el Juez, nunca tendrán la oportunidad de entrevistarse conmigo en la audiencia.

Sus mandamientos son:

Para los esposos

No vacile en admitir su equivocacion. Es un asunto de poca importancia y la recompensa es grande. No insista sobre el mismo asunto en toda oportunidad.

Sólo los ricos pueden comprar licor bueno, el otro le hace a uno ciego, mudo y sordo, y vale más dejarlo a un lado.

Establezca en su casa la regla de no terminar el dia disgustados; hagan las paces antes de retirarse.

Las discusiones prolongadas son terribles. No hay tortura como la que dura muchos años.

Sea arrogante en cumplimientos, que éstos levantan el espiritu de la esposa y la hacen mejor cocinera, madre y compañera.

Acuerdese que si su esposa tuviera para vestidos el dinero de la vecina, la harian lucir cualquier cosa.

Dele a su esposa alguna diversion fuera de la rutina diaria; llévela a algún teatro con frecuencia.

Dele cuenta a su esposa del total de sus ingresos y juntos planeen la mejor manera de gastarlos. Sea sincero en esto.

Los pequeños inconvenientes del negocio trátelos en la oficina, los grandes consúltelos con su esposa en casa.

Para las esposas

En una discusion suaviza al esposo el decirle que Ud. estaba equivocada, especialmente cuando Ud. sabe que no lo está.

No machaque nunca sobre el mismo asunto.

No beba con su esposo y luego se queje de que él bebe mucho. Nunca se satisface la admiración de un hombre viendo a su mujer beber.

No se retire por la noche con el disgusto, pida perdón que es más fácil esto para la mujer que para el hombre.

Las discusiones son de poco gusto y destructivas. Los hombres tienen muchos disgustos en el trabajo para disfrutarlos cuando llegan a casa.

Si su esposo tiene dinero, insista en vestir bien; si no lo tiene, no le haga la vida insoportable regañando por ello.

No malgaste el dinero. Tenga un sistema de presupuesto en su casa. No moleste a su esposo con quehaceres domésticos por la noche.

Dígale que él es el esposo mejor del mundo y lo será.

LOS DESMAYOS

Se entiende por desmayo un estado de enfermedad con pérdida momentánea del conocimiento, que puede acompañar situaciones peligrosas y, a veces fatales.

Diferentes emociones pueden causar disturbios circulatorios. La verguenza causa sonrojo por una parálisis de los músculos contractores de los pequeños vasos sanguíneos de la superficie. Cuando estos músculos contractores se aflojan, los vasos se dilatan y un exceso de sangre roja se acumula en la superficie.

El enojo o el miedo pueden causar la palidez por la contracción de los pequeños vasos sanguíneos y una disminución de la corriente de sangre a la superficie.

Un susto puede también, ya sea a causa de un daño grave o siguiendo a una operación quirúrgica, producir una dilatación de los grandes vasos internos, si sólo se tiene la cantidad normal de sangre en el cuerpo para llenar esos vasos bajo presión normal; se comprende fácilmente que al dilatarse repentinamente no habrá sangre para llenarlos. Cuando están sólo a medias no se puede mantener la circulación y tan pronto como hay deficiencia de sangre en el cerebro, sobreviene la inconsciencia.

Esto es lo mismo que un desmayo corriente, pues igual cosa sucede cuando a causa de una emoción fluye mayor cantidad de sangre al cerebro. Cuando la persona cae con la cabeza al mismo nivel o a un nivel inferior al resto del cuerpo, la gravedad ayuda a la sangre a volver al cerebro y la persona desmayada vuelve en si rápidamente.

Algunas personas se desmayan con mucha facilidad cuando van donde el dentista o el doctor, o cuando ven algún accidente. La emoción causada a la vista de la sangre o por impresión de ver sufrir a otra persona basta para ocasionar estos disturbios circulatorios.

Los desmayos producidos en una sala muy llena de gente pertenecen a esta misma clase, como asimismo lo que se llama los desmayos histéricos. Las personas muy emocionables se desmayan siempre con más facilidad que las demás.

Las personas que se desmayan vuelven en si rápidamente si se les deja donde cayeron, después de colocarlas en una posición cómoda, de espaldas en el suelo y con la cabeza baja. Debe conseguirse que circule aire fresco con abanicos, cuando sea necesario. Las fricciones de las piernas y los brazos ha-

Confecciones Caseras

Se pone en conocimiento de las dueñas de casa y de las personas que hayan hecho algún curso de labores, que el Economato ha destinado una vitrina para la venta de trabajos a crochet, palillos y malla, ajuar de guagua, etcétera.

El Establecimiento desea con ésto ayudar a financiar los gastos del hogar, facilitando a aquellas personas que puedan confeccionar estas labores una vitrina especial para la venta directa al público.

Para mayores informaciones dirigirse a la Oficina de Servicio Social, Departamento del Bienestar.

cia el corazón ayudarán mucho también. El agua fría en la cara causa una reacción que a menudo ayuda a restaurar la situación normal de las paredes de los vasos. Esta reacción se ayuda por la inhalación de sales irritantes, como ser alcanfor, amoníaco, etc.

El pulso permanece sin cambio en una persona con desmayo histérico, pero en otros casos el pulso será débil y más lento que el pulso normal. Las personas debilitadas por falta de nutrición o enfermedad, se desmayan con más frecuencia y facilidad que cuando están sanas y robustas.

No se debe tratar de hacer tragar medicinas a una persona desmayada o inconsciente hasta que haya vuelto en sí perfectamente.

La persona que pierda el conocimiento sin causa aparente, y que no ha sido propensa a desmayos, fácilmente puede encontrarse en una situación grave que requiere atención médica urgente debido a alguna enfermedad al corazón. En este caso es preferible llamar a un médico sin necesidad de exponerse a una catástrofe.

LA CREACION DE LA MUJER

La antigua leyenda hindú describe la creación de la mujer de este modo: Tashetri el Sabio, el único Dios, creó al mundo colocando cada cosa en su lugar: la tierra y el mar, la luna, las estrellas, el sol y las nubes. Sobre ellos colocó la inmensa cúpula del cielo.

Después Tashetri el Sabio, creó al primer hombre, pero cuando se disponía a crear la primera mujer, notó que había empleado todo el material de que disponía y abrumado por este descubrimiento se sentó a meditar acerca de la fórmula que le permitiría resolver el problema que se le presentaba. Sus reflexiones le llevaron a tomar las suaves curvas de la luna, la flexibilidad de la serpiente, las graciosas líneas de las plantas jóvenes, la delicadeza de los juncos cimbreantes, la esmeralda de las praderas en los días primaverales; la ligereza de las plumas, la serena alegría de los rayos de sol, la volubilidad del viento y las lágrimas más puras de las nubes; tomó también el hermoso terciopelo de los rosales en flor, la mirada de las gacelas, la vanidad del orgulloso pavo real, la timidez de la liebre, el arrullo de las tórtolas y la verborrea del papagayo. Por último tomó el frío de la nieve, el color del fuego que arde en las entrañas de los montes, la dureza del diamante y la crueldad de los tigres de la jungla. Midió cuidadosamente todos estos ingredientes y luego los mezcló. ¡De esta combinación, Tashetri el Sabio, hizo la primera mujer y quedó sumamente satisfecho de su obra!

PALABRAS A LAS NOVIAS

No pónga a su novio en el pedestal, ni lo imagine dotado de cualidades excelsas; puede ser que no sea más que "uno de tantos".

No le escriba cartas sentimentales, porque puede perderlas, mostrarlas o dejarlas abiertas sobre el escritorio.

Dígale cuanto ha extrañado su ausencia, pero no se lo escriba.

No mezcle su nombre a cada una de las frases que Ud. pronuncie.

No asuma un aire de superioridad con las demás niñas que no se hallan en el mismo estado.

LA MUJER BONITA

He aquí los doce mandamientos de la mujer bonita, según un inteligente profesor de belleza:

1.º—Recuerda que la belleza es un precioso don que se te ha entregado para que no lo destruyas ni malgastes.

2.º—Cultiva a un mismo tiempo tu belleza espiritual y tu belleza física.

3.º—Duerme, por lo menos, ocho horas cada día.

4.º—No seas golosa con exageración: las golosinas estropean el estómago y los dientes.

5.º—No abandones nunca el cuidado de tus encantos.

6.º—Guarda celosamente el secreto de tu tocador.

7.º—No exageres nunca la moda.

8.º—Peinate de acuerdo con el óvalo de tu rostro y la forma de tu nariz.

9.º—Interroga escrupulosamente a tu espejo a fin de conocerte bien.

10.—Vístete de acuerdo con la hora y las circunstancias.

11.—No seas nunca descarada en tu modo de vestir o de presentarte.

12.—Aleja de ti el malhumor, que favorece las arrugas prematuras, y sé buena: la bondad es siempre belleza.

DE BUEN HUMOR

—Primero se fugaron, pero después se casaron como Dios manda.

—Y la mamá de ella, ¿los perdonó?

—Creo que no, porque se ha ido a vivir con ellos.

El abogado.—¿Me lo ha dicho Ud. todo?

El preso.—Absolutamente todo... menos el lugar donde escondí el dinero.

—Y, ¿desde cuándo se queja la enferma?

—Ven, doctor. Parg decirle verdad, desde que nos casamos.

SERVICIO METEOROLÓGICO DE LOTA ALTO

Observaciones registradas hasta el 25 de Septiembre de 1940 y su comparación con el año anterior en igual lapso de tiempo.

TERMOMETRIA

Temperatura	A la sombra 1939	A la sombra 1940	Cielo descubierto 1940
Máxima del año	29°	28°	42°
Mínima del año	2°	5°	0°

HIGROMETRIA

Humedad del aire	1939	1940
Máxima del año	95	94
Mínima del año	17	29

BAROMETRIA

Presión atmosférica	1939	1940
Máxima del año	771	772
Mínima del año	760	743

PLUVIOMETRIA

Milímetros de agua caida	1939	1940
Total hasta la fecha	858,8	1.317,1
Total en el año	1.058,1	

AGUA CAIDA EN 1939 Y EN LO QUE VA CORRIDO DEL PRESENTE AÑO

Meses del año	1939		1940	
Enero	31,2	milímetros	1,0	milímetros
Febrero	57,3	„	74,3	„
Marzo	10,0	„	29,3	„
Abril	13,4	„	119,1	„
Mayo	253,3	„	328,4	„
Junio	163,8	„	342,8	„
Julio	94,9	„	365,7	„
Agosto	199,6	„	32,7	„
Septiembre	70,3	„	20,8	„
Octubre	145,9	„		„
Noviembre	1,4	„		„
Diciembre	17,0	„		„
TOTAL	1.058,1	„	1.317,1	„

Mareas en el puerto de Lota, correspondientes al mes de Octubre de 1940

Fechas	Alta marea		Alta marea		Baja marea		Baja marea	
1	9h.	06m.	21h.	32m.	15h.	02m.	3h.	27m.
2	9	52	22	16	15	50	4	08
3	10	38	23	02	16	40	4	49
4	11	20	23	47	17	32	5	32
5	11	51	0	19	18	27	6	18
6	12	44	1	19	19	29	7	13
7	13	44	2	28	20	42	8	20
8	14	53	3	52	22	02	9	44
9	16	10	5	16	23	18	11	09
10	17	23	6	21	23	20	12	22
11	18	25	7	11	0	19	13	10
12	19	13	7	50	1	13	13	50
13	19	54	8	24	1	58	14	22
14	20	30	8	54	2	37	14	52
15	21	02	9	22	3	11	15	19
16	21	33	9	51	3	45	15	44
17	22	04	10	20	4	16	16	08
18	22	35	10	48	4	50	16	32
19	23	05	11	18	5	22	16	56
20	23	20	11	39	5	58	17	24
21	23	52	12	19	6	39	17	57
22	0	34	13	11	7	30	18	42
23	1	26	14	21	8	38	19	50
24	2	33	15	47	9	55	21	20
25	3	51	17	04	11	04	22	52
26	5	05	18	06	11	20	0	01
27	6	09	18	56	12	06	0	50
28	7	05	19	43	13	07	1	34
29	7	57	20	28	14	01	2	16
30	8	47	21	12	14	52	2	58
31	9	35	21	58	15	43	3	40

SEGURIDAD ANTE TODO

No borre Ud. ni destruya las marcas de gas que los jefes ponen donde hay peligro. No trate de atrasar las trampas de gas porque pone en peligro a toda la mina.

La Opinión

PUBLICACION DE LA COMPAÑIA CARBONIFERA E INDUSTRIAL DE LOTA

INFORMACIONES Y FOTOGRAFIAS DE LOTA, CORONEL Y CURANILAHUE

Año XV — Edición de 8 páginas — PRECIO: 20 centavos — Lota Alto, Noviembre de 1940 — Núm. 339

DON ALVARO SANTA MARIA CERVERO

Con la emoción de quien ve caer para no levantarse jamás a un noble servidor público, que era al mismo tiempo uno de los más distinguidos dirigentes de la industria carbonífera, así enlutamos ahora nuestras columnas, en homenaje a la memoria de don Alvaro Santa María Cerveró, Senador de la República y Director de la Compañía Carbonífera e Industrial de Lota, fallecido en Viña del Mar el 5 del ppdo.

Cuando aún no se apaga el eco de las innumerables manifestaciones de dolor y sentimiento por la muerte del ilustre extinto, después de los sentidos discursos que senadores de diversos partidos políticos pronunciaron en el H. Senado, después que la autorizada voz del Directorio de la Compañía ha expresado ya la emoción que la embarga, cúmplenos asociarnos también al profundo pesar que donde quiera ha venido a causar el deceso del señor Santa María.

Hijo de don Hermenegildo Santa María y de doña Teresa Cerveró Larraín, se dedicó desde muy joven al servicio de su patria, a la que sirvió en toda forma hasta poco antes de su muerte, ocurrida a los 53 años de edad, víctima de una afección cardíaca que lo obligó a alejarse un tanto de sus habituales actividades, cuando aun se podía esperar mucho de su talento y patriotismo.

Abogado prestigioso, Relator de la Corte de Apelaciones de Valparaíso; Secretario General de la Armada en los días que era Director General don Jorge Montt, el ex-Presidente de la República; Diputado por Curepto durante varios años y miembro de la Comisión de Justicia, se hizo siempre notar por el conocimiento de los problemas públicos, interviniendo con brillo en la dictación de diversas leyes.

Llamado a desempeñar el Ministerio de Justicia e Instrucción Pública en el último Gabinete del Excmo. señor Figueroa Larraín, renunció previamente a todos sus

cargos de abogado, y mantuvo como Ministro los mismos principios de disciplina y orden que había sostenido en privado, para prestigio e independencia del profesorado.

Sin que ambicionara cargos políticos, fué también llamado a desempeñar la Senaduría por Valparaíso y Aconcagua, sirviendo a dichas provincias con especial interés hasta el día de su muerte y brillando en la Alta Cámara por su espíritu sereno y estudioso, ecuánime y conciliador, que ya le habían conquistado el respeto y la adhesión de sus conciudadanos.

Don Alvaro Santa María era un hombre preclaro por su inteligencia y por los infinitos dones de su espíritu; y pasó por la vida derramando simpatía y haciendo el bien a quien podía, pródigamente como quien sospecha que será breve su paso por este mundo.

La región y la industria del carbón, le deben, asimismo, grandes servicios. Era un patriota convencido de que de la importancia y desarrollo de la industria carbonífera dependía en gran parte el progreso y la independencia económica del país, y prestó a la Compañía Carbonífera de Lota y a la industria en general, el concurso de su cultivada inteligencia, su espíritu de justicia social, y su especial versación en negocios y legislación minera. Como Director de esta Compañía, el señor Santa María visitaba periódicamente la zona del carbón, interesándose especialmente por el bienestar de las clases trabajadoras, así como por los problemas económicos y financieros de la industria, llevando muchas veces al Senado la voz de esta industria y de la región; y sirviendo en esta forma, con elevación y patriotismo, los propósitos fundamentales que tuvieron en vista los iniciadores de esta Empresa casi centenaria. Los gremios y entidades marítimas y portuarias de Valparaíso encontraron siempre en el Senador de la provincia, el fiel intérprete de sus justas aspiraciones. Los empleados particulares de la República recordarán siempre con cariño y veneración su nombre, pues en el Senado, especialmente los años 1934/6, supo defender con firmeza el principio de que los empleados debían éllos manejar exclusivamente sus Cajas de Retiro y Previsión, librándolas de influencias estatistas o políticas.

Sus amigos personales de Valparaíso y Viña del Mar, que conocían el cariño e interés que don Alvaro sentía por la filantrópica obra del Senatorio Marítimo, reunen en estos momentos en homenaje a su memoria, un fondo especial destinado a crear en dicho plantel una Sala que lleve el nombre del ilustre y querido extinto.

En resumen, el fallecimiento del señor Santa María constituye una gran pérdida para el Senado y para la Sociedad Chilena, como lo ha dicho uno de sus panegiristas. Es también una dolorosa pérdida para la Compañía de Lota y para la región del carbón, en donde también las lágrimas de pesar derramadas por su muerte harán crecer las siempreviva del recuerdo.

Con estas breves líneas de recordación por la venerada y querida memoria del ilustre extinto, deseamos hacer llegar a su distinguida esposa y familia, la expresión de nuestra más sentida condolencia.

Soc. IMP. Y LIT. "CONCEPCION" — Freire esq. Castellón — Casilla 496 — Concepción — 1940

EN EL DIA DE LOS MUERTOS

Una flor y una lágrima llevaremos en este día como un piadoso recuerdo para nuestros seres queridos, que moran en ese mundo insondable de tinieblas, en el Más Allá misterioso, hasta donde el saber humano con todos sus inventos aún no ha podido penetrar.

Todos elevaremos una muda plegaria, creyentes o no creyentes, para recordar a aquellos, que no son lo que fueron, y que nos han precedido en el camino inevitable; que ya han doblado la esquina de la vida para volver a la nada, para volver a la forma primitiva, para llegar nuevamente a ser polvo; a cumplir el precepto bíblico: "tierra fuiste y en tierra te convertirás".

El mundo en su locura, en su afán de superarse, se detendrá un instante, dejaremos por algunos momentos a la vera del tortuoso camino el pesado fardo de nuestras preocupaciones, para concentrarnos a meditar en lo que es esta vida terrena: vanidades sin cuento, orgullo material que nada vale ante la sublime majestad de la pálida viajera, que en su incansable ronda jamás sabe saciarse en su trágica tarea.

Meditemos un instante en el "Día de los Muertos" y roguemos al Altísimo porque nuestros hermanos a quienes domina el furor bélico apacigüen sus rencores, ·r que vuelva la cordura a a' ellos cerebros enloquecidos, e e cada día, en vez de entonar ' s cánticos de la paz y la frater· dad entre la familia universal, lanzan los alaridos siniestros e la destrucción del hombre p el hombre.

Roguemos a Aquel, que todo lo rige en e e humano vivir, porque vuelva a comprensión entre las nacio es del Universo, porque se cal en los ímpetus guerreros, por e en vez de escuchar el ronco estampido del cañón podamos escuchar los compases melodiosos de las campanas de la paz que modulan sus notas cantarinas de la "paz en la tierra a los hombres de buena voluntad".

Es el "Día de los Muertos", es el día en que la filosofía humana se da a pensar en lo efímero de nuestras existencias.

Nacimos, vivimos, morimos.

Mientras poblemos el mundo de los vivos, pongamos toda nuestra buena voluntad para ser cada día mejores, para ser útiles a nuestros semejantes; procuremos obrar con una conciencia humana que atenúe en algo las belicosidades de este siglo que padece de muchos males, de este siglo enfermo, que camina a pasos de gigante hacia la barbarie y la destrucción de la humanidad.

Será el mejor homenaje que podemos rendir a nuestros queridos muertos.

P. V. C.

El cine y los niños

Nada objetable hay en que los niños concurran al cine, cuando no hay entretenimientos o deportes al aire libre, y especialmente en días fríos o de lluvia, y cuando las películas son apropiadas para ellos. Los productores y distribuidores de películas están siempre enviando a los teatros material adecuado, convencidos de que el teatro tanto como la escuela contribuye a la buena formación de la mente infantil.

En Santiago hay teatros donde pueden mandarse a los nenes con toda confianza, porque han hecho una especialidad de los programas infantiles, y nunca pasan películas pasionales, o de robos y de crímenes que puedan perjudicar a los niños.

En las ciudades más pequeñas, como la nuestra, que no pueden darse el lujo de tener teatros destinados exclusivamente a los niños, lo corriente es que una o dos veces a la semana ¡para qué más! se ofrezcan veladas infantiles, con películas de viajes, aventuras o cintas meramente cómicas, que no tienen otro fin que deleitar y hacer reir.

De paso diremos e en este orden ed pro cciones hemos visto verda ras obras de arte tales com os dibujos animados de Ra a Mickey, Alicia en el País de las Maravillas, Blanca Nieves y sus Siete Enanos; y la más reciente, que pronto veremos en Lota... Pinocho.

Lo que es objetable es que los padres lleven o permitan que sus hijos vean películas no aptas para menores de edad, cuando el teatro podría perfectamente impedirles la entrada, y a sabiendas que tales cintas no favorecen la educación de los niños. Los teatros cumplen bien su obligación de anunciar cuando una película es inadecuada para los menores, y los padres deben ayudar a cumplir dicha disposición y no tratar de eludirla. Hay severas instrucciones de las autoridades al respecto y el teatro que no las cumple queda expuesto a pagar las multas consiguientes. Enviemos nuestros niños al teatro sólo cuando los programas sean adecuados.

Pericón.

Para muestra, basta un botón!

Siempre hemos dicho que la política puede ser buen negocio para los que se dedican a ella en Santiago, junto a esa vaca de inagotables ubres que se llama el Presupuesto Nacional; pero, querer llevar la política a las demás actividades económicas y sociales del resto del país, no hace más que perjudicarlo, pues viene a ser causa o e tímulo de discordias, polémicas y por ella ocurren hasta derramam entos de sangre, en circunstanc as que es ahora cuando más uni a debiera de aparecer la familia hilena. El país está enfermo de politiquería, y como una úlcera ca cerosa amenaza corroer los tejido aun buenos. En la escuela, en l fábrica, en la administración pi blica, se ha perdido el sentido de la cooperación, no existe el inter s nacional; cada uno tira para s lado y por encima de todo, se col ca el interés del partido, aunque éste lo formen cuatro señores, un timbre de goma y un programa q e se saca a relucir cada vez que e necesite el voto de los ilusos pro incianos.

Pero... vai os al botón... al grano, mejor d ho. Se formó, con riguroso bombo, una sociedad para prestar ayuda a los pobres lustrabotas, obra digna de encomio, pues se trata de niños que a pesar de sus cortos años, ganan la vida honradamente, mu hos de ellos sin perder de estudiar. ¿Qué ocurrió? ¿Qué obra se h co? ¿Qué obstáculos encontró sta labor digna de toda ayuda?

Una breve información de prensa nos dice que la sociedad pro-ayuda a los lustrabotas no pudo realizar ninguna obra durante los varios meses que vivió, debido a la intromisión de la **política**, que vino a desvirtuar su finalidad; y que, con tal motivo, se acordó disolverla y liquidarla, entregando los fondos reunidos a otras instituciones.

Una prueba más de lo que afirmamos. Pero, no queremos hacer responsos fúnebres; y sólo deseamos que se saque alguna experiencia del hecho; y que en lo sucesivo, los dineros que la comunidad reune para fines filantrópicos o de ayuda mutua, sean gastados precisamente en los objetivos determinados y que los dirigentes sean personas alejadas de la política.

Viajero.

Educación Sanitaria

El peligro de las moscas

La negligencia que hasta ahora se ha notado en el público para cooperar en las campañas **contra las moscas**, se debe a que la mayoría de las personas consideran a este insecto sólo como una molestia y no como un peligro para su salud y su vida.

Enfermedades transmitidas por las moscas

El estiércol de las caballerizas es el alimento favorito de las larvas y lo que mejor facilita su desarrollo.

También utilizan las moscas el excremento humano para depositar sus huevos. El cuerpo de las moscas está cubierto de pelos. Cuando el insecto se arrastra sobre las materias fecales, se carga de microbios.

La **fiebre tifoidea**, las **desinterías** y las **diarreas**, que matan tantos niños, son transmitidas por las moscas.

Manera de combatir las moscas

La presencia de moscas en una casa indica que en ella o en sus alrededores existe un depósito de inmundicias que las atrae y dá muy mala idea del aseo de los dueños de casa; por esto **mantenga su casa muy limpia** y procure que no se acumule basura u objetos sucios en ella.

Proteja especialmente **la leche** para el consumo de los niños contra estos inmundos insectos y **manténgala bien tapada**.

Cubra con servilletas o gasa, el pan, la carne, el azúcar, etc.

Deposite los desperdicios en recipientes con tapas

En cada hogar debe haber un tarro con tapa que se vaciará diariamente.

Dr. José Zemelman

Medicina interna y niños

Monsalves 141

Para destruir las larvas se usa el **formol**, la **creolina** o el **cloruro de cal**, que las destruyen antes de que se desarrollen las moscas.

La **destrucción de las moscas** puede hacerse por medio de **trampas**, **venenos**, **papeles matamoscas** y por otros sistemas que pueden adquirirse en las boticas y almacenes.

También se protege contra las moscas, colocando durante el verano, rejillas finas de alambre en las ventanas.

La presencia de moscas en una casa no sólo demuestra **falta de aseo**, sino que también representa peligro.

El **aseo perfecto** es, pues, la medida más eficaz contra el inmundo propagador de enfermedades del hombre: **la mosca.**

Enf. Sanitaria.

Las siete maravillas del siglo XX

Radio y Televisión.—Gracias a las ondas hertzianas — llamadas así en honor de Hertz, su descubridor — ha sido posible realizar transmisiones musicales, discursos, etc., desde lugares muy distantes entre sí, utilizando transmisores y receptores.

La televisión, o visión de distancia, está llamada a vulgarizarse dentro de breve tiempo.

La Aviación.—Actualmente está ya resuelta la conquista del aire por medio de esas máquinas que surcan el espacio, cada vez más poderosas, ya sean aviones o dirigibles.

Desde Otto Lilienthal a los hermanos Wright, son muchos los que trabajaron en el perfeccionamiento de los aeroplanos.

El Cinematógrafo.—La linterna mágica y el estereóscopo han sido los precursores del cine, pero a Julio Marey se debe la idea de proyectar sobre una tela o pantalla figuras en movimiento, perfeccionando más dicho procedimiento los hermanos Lumière.

El Radium.—Los esposos Curie fueron los descubridores de este nuevo metal, cuyo manejo resulta sumamente peligroso, pero que constituye una notable ayuda para la Medicina por sus aplicaciones terapéuticas.

El Submarino.—A Bushnell se debe la invención del submarino, que más tarde quiso aprovechar Fulton, sin que lograra mayor éxito. En Francia el ingeniero Gustavo Zedé construyó el "Gimnoto", que, con diversas modificaciones, ha servido de modelo para los actuales submarinos, poderosa unidad de guerra.

El Automóvil.—Numerosos han sido los que trabajaron para perfeccionar este medio de transporte moderno, con el que se ha llegado ya a alcanzar velocidades increíbles, como la que obtuviera John Cobb en las salinas de Utah, Estados Unidos, recorriendo 593 kilómetros por hora.

Los Rayos X.—Conrado Roentgen, ilustre sabio alemán, descubrió estos curiosos rayos, por medio de los cuales se puede ver a través de los cuerpos opacos, constituyendo un aporte valiosísimo para las investigaciones científicas. Los llamó X porque ignoraba su naturaleza y sabido es que con esa letra se designa en las matemáticas a una cantidad desconocida.

Censo de la Población

Tenga presente que el 28 de Noviembre del presente año, se hará el Censo General de la República, y Ud. debe dar todos los datos que le pidan los Empadronadores, o sea los Comisionados por el Gobierno para tomar esos datos.

Le conviene facilitar este trabajo, porque la Ley lo ordena y hay sanciones para los que no cooperen.

Además, el pueblo se beneficia cuando el Censo se hace exactamente, porque así se conocen sus verdaderas necesidades.

CRONICA LOCAL

LA SEMANA DEL NIÑO, AUSPICIADA POR EL ROTARY CLUB DE LOTA, HA SIDO CELEBRADA CON EXITO ROTUNDO

El programa fué cumplido en todas sus partes.-Los rotarios se esmeraron por atender solicitamente a los niños, los cuales a su vez han gozado como nunca y han sacado provechosas enseñanzas.-El profesorado cooperó en forma digna y entusiasta.

Dentro del mayor entusiasmo y espíritu de cooperación del alumnado de las escuelas, del profesorado, de los miembros del Rotary local, ha celebrado la Semana del Niño, la que hace años fué instituída para celebrarla en una misma fecha en todo el país, y aún en todo el mundo, donde exista un Rotary.

El programa de que constaba la Semana del Niño, fué como todos los años, de lo más notable, abarcando a todas las actividades más dignas y elevadas de la vida, lo cual ha traído nuevamente para los niños sabias enseñanzas que sus jóvenes mentes atesoran y les sirve como saludable ejemplo para desempeñarse en la vida en su futura vida de ciudadanos del conglomerado social en que le corresponda desenvolverse.

Cada día de la semana, comprendida entre el 21 al 27 del mes ppdo. estaba dedicada a inculcar en el niño nobles ejemplos y sabias enseñanzas, finalidad que se ha visto cumplida, pues cada uno de esos actos se desarrolló dentro de un ambiente de mutua cooperación y comprensión, sobre todo de parte del profesorado de las distintas escuelas de la localidad, que ha trabajado en forma que merece nada más que elogios y enaltece y dignifica ampliamente la noble misión de los forjadores de los futuros ciudadanos.

Damos a continuación una breve reseña de lo que fué la Semana del Niño:

LUNES 21

"Día de la Madre"

Fué celebrado este día con una velada en el Teatro de la Compañía, donde en un acto solemne se hizo entrega del premio en dinero instituído por S. E. el Presidente de la República a la madre que tuviera mayor número de hijos educándose en colegios fiscales. Correspondió este premio por el Departamento a la señora Carmen Tornería de Vásquez, quien tiene cuatro hijos como alumno de la Escuela N.° 4 de la localidad y dos en la Escuela Industrial de Concepción.

Se desarrolló un simpático acto literario con el concurso de los alumnos de las escuelas. Asistió en representación de S. E. el Gobernador del Departamento, señor José Astroza, señor Subdelegado, señor Alcalde de la Comuna y Presidente del Rotary, señor Inspector Escolar del Departamento, la totalidad de los rotarios, numerosas madres de familia, profesorado, alumnos de las escuelas y un numeroso público que llenó por completo el teatro.

MARTES 22

"Día del Trabajo, la Industria y la Ciudadanía"

Este día dedicado a demostrar a los niños el valor del trabajo, sus deberes de ciudadanos, enseñándoles saber apreciar las cualidades de sus compañeros, etc., fué ocupado en visitar las diversas industrias que explota la Compañía en Lota Alto. Más de doscientos niños de las diversas escuelas, tanto públicas como particulares, acompañados de sus profesores y de comisiones de rotarios, recorrieron estas industrias, recibiendo en cada una de ellas sabias explicaciones de sus maestros.

En este mismo día se eligió, por votación entre los mismos alumnos, el "Mejor Compañero" de cada escuela, acto simpático y de gran alcance social, donde el niño ejercitando libremente sus derechos elige entre ellos mismos a aquel compañero que reune las condiciones de mejor amigo, de mejores costumbres, de más lealtad, de más espíritu de servir, etc.

MIERCOLES 23

"Día del Deporte"

Este día tiene como fin inculcar al niño el valor del ejercicio físico, como asimismo hacerle comprender la necesidad de la honradez en las justas deportivas, enseñándole estimar y apreciar a su contendor momentáneo, que antes que nada su amigo, con el que debe procederse con lealtad y cariño.

Durante todo el día, desde las 9 hasta las 18 horas en el Estadio y hasta las 23 horas en el Gimnasio, se desarrolló la Olimpiada deportiva escolar, que constaba de concursos atléticos, encuentros de fútbol, básquetbol y box.

Numerosos fueron los niños que tomaron parte en estas justas deportivas y cada escuela rivalizó por alcanzar los honores del triunfo, advirtiéndose entusiasmo, empuje y caballerosidad, tanto de parte de los pequeños participantes como del profesorado. Fue un hermoso día pasado a todo aire y a todo sol.

JUEVES 24

"Día del Cine"

Todas las escuelas de la localidad concurrieron en este día a funciones de cine en el Teatro de la Compañía, donde se pasaron hermosas cintas recreativas, sujeto a un horario especial para cada escuela, en tal forma que no ha quedado un solo niño de las escuelas que no haya asistido a ellas, calculándose que han sido más de tres mil niños que han asistido.

VIERNES 25

"Día de la Recreación y de la Salud"

Día dedicado a hacer comprender a los niños el valor de la vida al aire libre; el valor de convivir en contacto con la Madre Naturaleza, saber apreciar que la salud es el don más preciado, siendo los mejores elementos para conservarla el aire y el sol.

Más o menos 1,000 niños se trasladaron en un tren especial, que partió a las 13 horas, a un hermoso paraje del Fundo "Escuadrón" de la Compañía, donde pasaron una hermosa tarde de campo, solicitamente atendidos, con cariño paternal, por los rotarios, quienes les obsequiaron con sandwichs, refrescos, frutas, etc. Los niños, por su parte, reflejando su contento en sus caras infantiles, se entregaron a sus juegos hasta el cansancio, formando rondas, cantando hermosos coros, y correteando libremente por las hermosas praderas del fundo.

SABADO 26

"Día de la Escuela y el Maestro"

Este día, que fué puramente interno en cada plantel educacional, fué dedicado a enaltecer ante los niños la importancia del papel que desempeña la Escuela en la formación de las actuales y venideras generaciones. El profesorado dictó interesantes conferencias sobre la vida y obras de grandes educadores chilenos y extranjeros conocidos en el país.

Los niños así han aprendido a estimar y respetar a sus maestros que son sus padres espirituales y que con abnegación y cariño, machacan día a día en sus mentes, para que sean ciudadanos honestos y comprensivos cuando les corresponda actuar en la vida ciudadana.

DOMINGO 27

"Día de la Religión y la Moral"

A las 10 horas del Domingo se ofició en la Plaza de Armas, frente al Desayuno Escolar, una misa de campaña, lo que tenía por objeto llamar la atención al niño y a los padres de familia, sobre la necesidad de rendir culto a Dios, Supremo Hacedor del Universo.

Todas las escuelas se reunieron en este punto, donde se iba a proceder a la repartición de los diplomas a los alumnos, pero una fuerte lluvia impidió la realización de este acto al aire libre, el que se efectuó en la Escuela N.° 4, la que se hizo estrecha para contener al gran número de alumnos y padres de familia asistentes.

Antes de proceder a la repartición de los diplomas habló el Presidente del Rotary, señor Julio Rivas, en un brillante discurso, por medio del cual exhortó a los alumnos a que perseveraran en sus estudios y en el cumplimiento de sus deberes y que las sabias enseñanzas recibidas de sus maestros las conservarán y las practicarán cuando les correspondiera actuar en la vida, etc.

En representación del alumnado de las escuelas habló un alumno de la Escuela Superior N.° 6, quien en sencillas, pero sinceras frases agradeció los sacrificios hechos por los rotarios para proporcionarles esta Semana.

El profesor señor Ramón Vega, pronunció un hermoso discurso, en nombre del profesorado, ensalzando la gran obra rotaria y rindiendo homenaje a los que componen el club local.

Vermouth al profesorado

Una vez terminado el reparto de los diplomas, los miembros del Rotary invitaron al profesorado a un vermouth, el que fué servido en el salón de sesiones de la institución, ubicado en el Club Social, el que transcurrió dentro de un ambiente de fina distinción y buen humor, siendo los profesores exquisitamente atendidos por los propios rotarios, quienes se esmeraron por hacer gratos los breves momentos que los maestros vivieron en su casa. Como recuerdo de este acto se hizo un obsequio a cada uno de los profesores.

Ofreció la manifestación en finas y cálidas frases de afecto y reconocimiento a la labor educacional que desarrolla en nuestro pueblo el Presidente señor Julio Rivas.

Agradeció por el profesorado la directora de la Escuela N.° 21, señora Berta C. de Grandón.

Habló también la directora de la Escuela N.° 8, señora Isabel V. de Concha, quien hizo entrega de algunos objetos de regalo a algunos amigos rotarios de la escuela, lo que dió origen a chistosas situaciones.

Declamaron hermosas poesías el señor Carlos Demetrio y la señorita Inés Soto.

El conjunto de guitarras de la Escuela N.° 6, compuesto por los señores Fernando Rodríguez, Nicolás Ruiz y Ramón Vega, deleitaron a los asistentes con hermosas piezas de su vasto repertorio.

Cerró la manifestación el señor Octavio Astorquiza.

Gran Certamen Provincial de Tiro al Blanco se efectuó en el Polígono del Club de Tiro al Blanco "Luis Cousiño"

Tomaron parte en este torneo balistico ocho equipos.-Se disputaron premios donados por la Cía. Carb. e Ind. de Lota, Dr. Ricardo Vergara y Sindicato Industrial de Obreros de Lota.

Auspiciado por el Club de Tiro al Blanco "Luis Cousiño" de la localidad, el Domingo 27 del mes ppdo. se desarrolló en el stand que posee esta institución, el gran certamen provincial de tiro al blanco, con la participación de los siguientes clubes de la provincia: Bari de Talcahuano, Penquista, Junge, Maestranza y Regimiento "Guías" de Concepción, uno de Coronel y dos equipos del Luis Cousiño de Lota.

A pesar de la fuerte lluvia que empezó a desencadenarse a medio-día y que, por haber durado unas cuantas horas, fué un obstáculo para el buen desarrollo del certamen, éste obtuvo un completo éxito, tanto por el crecido número de participantes, como por el entusiasmo que se advirtió entre tiradores y el numeroso público que se congregó a presenciarlo.

Se disputaron hermosos premios donados por la Compañía, por el doctor señor Ricardo Vergara y por el Sindicato Industrial de Obreros del Establecimiento de Lota, además numerosas medallas como premios individuales.

El resultado final fué el siguiente:

Primer puesto, Bari de Talcahuano, que se adjudicó el premio Compañía.

Segundo puesto, Penquista de Concepción, premio doctor Vergara.

Tercer puesto, Luis Cousiño de Lota, premio Sindicato de Obreros.

Todos estos premios se disputaban por una sola vez, por lo cual los ganadores en esta ocasión han quedado definitivamente en posesión de ellos.

El "Anita Lizana", la simpática institución deportiva femenina, ha cumplido tres años de vida

El Anita Lizana, una de las más simpáticas de las instituciones deportivas femeninas de la localidad, ha cumplido últimamente tres años de vida deportiva, aniversario que encuentra a la institución alba en un brillante pie en cuanto a organización, estabilidad financiera y deportiva.

Fué fundado este club el 6 de Octubre de 1937, cuando empezaba entre nosotros el auge del básquetbol femenino, en esa época en que ellas se incorporaron de frente a las actividades deportivas, rompiendo viejos moldes y prejuicios que habían mantenido lamentablemente alejada a la mujer de los deportes.

Ha sido el Anita Lizana uno de los clubs que ha tenido una campaña más fecunda, pues sus actividades han sido múltiples, y los encuentros en que le ha correspondido actuar entre nosotros y fuera de nuestro pueblo han sido numerosos; unas veces con buena fortuna, otras con la mala, pero sus componentes han tenido siempre por divisa la noble causa de los deportes y han proseguido en la demanda, modesta y silenciosamente, con una actitud digna de verdaderas deportistas.

En la actualidad cuenta con un equipo formidable, que puede considerarse como uno de los mejores en su categoría en la localidad. Lo forman chiquillas entusiastas, con un alto espíritu deportivo, y con una disciplina digna de tener muchas imitadoras, por lo que siempre que han actuado han sabido dejar colocado en un sitial honroso el buen nombre del básquetbol femenino de Lota.

El Directorio que rige los destinos del club está formado por personas trabajadoras y decididas, que han sabido erimendarle rumbos por el recto sendero de los buenos deportistas. Lo preside la señora Natalia L. de Schwencke muy acertadamente desde su fundación hasta la fecha.

La campaña del presente año

La campaña desempeñada durante el presente año ha sido la siguiente:

Primera División. — Enero 13. Ganó a Victoria 8 X 1. Enero 21. Perdió con Caralina Schwager 4 X 7. Febrero 17. Ganó a Grace de Chiguayante 17 X 6. Mayo 1. Ganó a Cerámica 10 X 6. Julio 14. Perdió con Carolina de Schwager 7 X 9. Julio 28. Ganó a Victoria reforzado 9 X 4. Octubre 6. Ganó a Carolina Schwager 13 X 10.

Segunda División. — Perdió con Victoria 7 X 10. Febrero 24. Marzo 17. Ganó a Primavera 9 X 6. Julio 21. Ganó a Victoria 38 X 4. Agosto 9. Perdió con Vocacional de Lota 10 X 6.

Nuestro saludo

Al entrar el Anita Lizana a su cuarto año de vida, nos complacemos en enviarles nuestros cordiales saludos, alentándoles al mismo tiempo porque prosigan sin desmayos en su campaña deportiva, seguras de que encontrarán en todo momento la sana comprensión de los deportistas que saben apreciar los esfuerzos y los sacrificios que se hacen en esta clase de actividades, haciéndoles presente también a sus entusiastas jugadoras que el deporte prestigia y enaltece a la mujer cuando lo practica dentro de sanos principios y sana moralidad.

Sastrería "Laurié"

Unica y verdadera oportunidad.
Ofrece desde hoy a su numerosa clientela la

GRAN SASTRERIA "LAURIE" - SQUELLA No. 21

En tiempos de crisis y de guerras
el mundo dice agárrese quien pueda
pero en la Sastrería Laurié se salva la tierra
vistiéndose con ternos forrados en seda.
Ya llegó el más variado surtido
de ternos en colores de última novedad
y el que tenga buen sentido
debe aprovechar esta oportunidad.

Visite hoy mismo a Laurié, el del Corte Inglés.

SQUELLA No. 21 - LOTA

Relojería "Alarcón"

ANIBAL PINTO 147 — LOTA

REPARACIONES DE TODA CLASE DE RELOJES
Surtido permanente en Relojes de bolsillo y Despertadores
RELOJES DE PARED
ATENDIDA POR COMPETENTES MAESTROS. NO BOTE SU RELOJ POR MALO QUE ESTE.
Llévelo a la RELOJERIA "ALARCON" y quedará como nuevo.
TRABAJO GARANTIDO

Esc. "Matías Cousiño"

CURSO NOCTURNO PARA ADULTOS

En el Curso nocturno para adultos, que funciona en la Escuela Matías Cousiño, dirigido por el profesor señor Orfilio Garrido, se han distinguido por su buena asistencia y buen aprovechamiento los siguientes alumnos:

I Curso

—Juan Sobarzo R.
—Remigio Cruces C.
—Luis Palma R.
—Rubén Ramírez V.

II Curso

—Sebastián Contreras F.
—José Santos Guerrero S.
—René Vega G.
—Enrique Muñoz S.

III Curso

—Audilio Ríos G.
—Manuel Carrillo A.
—Rolando Inzunza C.

Agradecimientos

El señor Modesto Tardones, que trabaja de mayordomo en la Sección Cerámica, desea agradecer muy sinceramente a los doctores señores Oscar Espinoza L. y Ernesto Oliver, por las atenciones que tuvieron para con él, durante la delicada operación a que fué sometido hace poco.

Don Edmundo Pozo Barriga, operario de la Peluquería de Obreros del Establecimiento, hace llegar sus agradecimientos hacia el señor Jefe del Departamento del Bienestar por las facilidades que se sirvió otorgarle con motivo del sensible fallecimiento de su querida e inolvidable esposa (Q. E. P. D.)

Don Francisco Almanedras A., que trabaja de apir en Pique Grande Carlos, desea hacer públicos sus más sinceros agradecimientos hacia la matrona, señorita Marta Olivos y personal del Hospital por los cuidados y atenciones que se sirvieron brindarle a su esposa doña Hilda Hermosilla de Almanedras, gracias a lo cual escapó con toda felicidad de su difícil enfermedad.

Premios por casas aseadas y balcones floridos

DURANTE EL MES DE OCTUBRE DE 1940.

CASAS ASEADAS

Extraordinario. — Elizardo González Escares. Trabaja de contratista en el Pique Grande Carlos. Vive con su esposa Sara Almuna y 3 hijos en Pabellón 23, casa 5.

Primer premio. — Carmen Ulloa Salinas. Trabaja de barretero en el Pique Grande Carlos. Vive con su esposa Flavia Coronado y seis hijos en calle 2-647 (Pobl. Seguro Obrero).

Segundo premio. — Jesús Cancino Meza. Trabaja de jornalero en Elaboración de Maderas. Vive con su esposa Francisca Cancino en Pabellón 83, casa 2.

BALCONES FLORIDOS

Primer premio. — Wenceslao Gajardo Rodríguez. Trabaja de apir en el Chiflón Carlos. Vive con su esposa Genoveva Ulloa y 4 hijos en Pabellón 86, casa 4.

Segundo premio. — Nieves Soto Rodríguez. Trabaja de contratista en el Pique Alberto. Vive con su esposa Emelina Irribarra y 4 hijos en Pabellón 85, casa 11.

El personal de empleados del Chiflón Carlos y del Pique Grande celebraron con todo éxito el "Día Deportivo"

El programa constaba de competencias de fútbol, rayuela y brisca. - Finalizó con una simpática reunión íntima.

Equipo de fútbol del Chiflón Carlos.

Con un éxito que superó las mejores expectativas, se llevó a efecto el "Día Deportivo", anunciado para el 12 del mes pdo., organizado por el personal de empleados del Chiflón Carlos, en el que tomaron parte los empleados de esta Sección y del Pique Grande Carlos.

El partido de fútbol, número principal de las competencias, se desarrolló ante un numeroso público, que alentó entusiastamente a sus paisanales.

Ambos equipos respondieron ampliamente a la confianza depositada en ellos por sus dirigentes, y en la cancha se jugaron enteros tras el ansiado triunfo, que favoreció al buen conjunto del Chiflón por la cuenta de dos tantos contra uno.

El primer tiempo de este encuentro terminó con la cuenta de 1 a 0 a favor del Chiflón, mediante una espectacular jugada del "chinito" Velásquez, quien recordando sus buenos tiempo de seleccionado de la Armada hizo un partido destacado.

En el segundo tiempo, Sanhueza, el joven jugador del Pique Grande, consiguió el empate para su equipo ante la satisfacción de sus partidarios que le rindieron una verdadera ovación.

Cuando faltaban 15 minutos para terminar el partido el Chiflón ataca a fondo y Figueroa consigue el tanto de la victoria.

Se destacaron, por el Pique Grande: Sanhueza, del Río, Toro, Arias y Gómez, y por el Chiflón: Carrillo, Velásquez, Galindo, Andrades y Neira.

Después del partido se procedió a hacerle los honores al bien preparado almuerzo a la chilena, el que resultó muy superior a lo que sus organizadores tenían proyectado. Se efectuó en la residencia de la familia Bustos, esmerándose los dueños de casa para que nada faltara para que el regocijo fuera general.

Transcurrió el almuerzo dentro de un ambiente de gran simpatía y compañerismo, abundando los chistes de buena ley, y el buen humor fué su característica. El Chiflón tenía preparada su orquesta típica, la que rivalizó con la que tenía de "tapadita" el Pique Grande. Estos dos conjuntos criollos fueron los que alegraron la reunión con sus excelentes tocatas. Muy pronto salieron a relucir las dotes artísticas de los aficionados al "bel canto", y tanto el Chiflón como el Pique Grande trataban de "achicar" a los concursantes, rivalizando los adversarios del momento.

Lo más simpático de la fiesta lo constituyó la llegada inesperada de un grupo de señoritas que participaron en los concursos de canto y en el animado baile que se siguió después del almuerzo, no faltando, por cierto, nuestro baile criollo: la cueca.

En la tarde se desarrollaron las competencias de rayuela y brisca, en que Chiflón y Pique Grande se tenían muchas ganas. Los ganadores fueron:

En rayuela.—12 metros: C. Veloso y A. Bustos (Chiflón).

14 metros: E. Neira y L. Silva (Chiflón).

Partido de consuelo.—16 metros: E. Silva y J. Sanhueza (Pique Grande).

18 metros: E. Silva y J. Sanhueza (Pique Grande).

Los ganadores en brisca fueron:

Primer juego: J. Barra y E. Silva (Pique Grande).

2.° juego: L. Andrades y A. Bustos (Chiflón).

Tercer juego: D. Andrades y A. Bustos (Chiflón).

Como comentario general diremos que el "Día Deportivo" organizado por el Chiflón, resultó una fiesta simpatiquísima, lo que se logró, por una parte a la buena voluntad de todos los participantes y el buen dispuesto espíritu de pasarlo bien, y sobre todo a las exquisitas atenciones que supieron brindar los esposos Bustos y familia.

Se destacaron en general:

—Don Clodomiro Veloso, como rayuelero fino y bueno "pa la de pata en quincha".

—Don Jorge Barra, por su entusiasmo y partidario acérrimo de su equipo de fútbol.

—La señorita Raquel Bustos con sus lindas canciones.

—Las dos orquestas que nada tienen que envidiar a "Don Roy".

—Don Fermín Leal por su silencio.

—Pedro Cabezas (Junior), porque le faltó la bocina.

—"Panchito" con sus solos de silbido.

—"Sato Gómez" con su sombrero "aquimbado".

—"Pato Vera" dirigiendo la orquesta.

—"Garras de Aguila" haciéndole competencia a "Pato Vera".

—"Pelao Arias", tratando de mantenerse sereno.

—"Chinito" Velásquez, recordando cuando andaba en "los plomos".

NUEVA PROFESIONAL

Radicada en esta ofrece sus servicios a las damas de la localidad.

Permanentes al aceite garantidas por ocho meses.

Ondulación «Marcel».

Ondulación al agua y manicure.

Teresa C. de Alvarez

Aníbal Pinto 161 - LOTA

Erogaciones

Don Froilán Rebolledo, que trabaja de jornalero en la Sección Población, agradece muy sinceramente a sus compañeros de trabajo, la erogación que hicieron en su favor, a fin de ayudarle durante su enfermedad que lo mantuvo impedido para trabajar.

Los erogantes fueron los siguientes:

P. González, $ 3.—; J. Ríos, 2.—; E. Matus, 1.—; A. R. Sáez, 1.—; J. Salgado, 1.—; J. Roa, 2.—; J. Rojas, 1.—; R. Cruces, 1.—; J. Domínguez, 1.—; P. Jara, 2.—; J. Parra, 1.—; M. Espinoza, 2.—; A. Rebolledo, 1.—; G. Fredes, 1.—; B. Monsalves, 1.—; C. Escalona, 1.—; M. Ríos, 1.—; J. Veloso, 1.—; J. Inzunza, 1.—; C. Belmar, 1.—; A. Inzunza, 1.—; S. Vergara, 1.—; A. Díaz, 1.—; F. Menanteo, 1.—; J. Leal, 1.—; J. Jiménez, 1.—; J. Moya, 1.—; J. Jiménez, 1.—; P. Bascuñán, 1.—; J. Muñoz, 1.—; F. Leal, 1.—; M. Moreno, 1.—; J. Urrutia, 0.40; W. Gallegos, 0.40; J. Soto, 0.60; B. Hermosilla, 0.60; H. Alvarez, 0.40; P. Baeza, 1.—; J. Olivares, 1.—; B. Araneda, 1.—; F. Inzunza, 1.—; H. Guzmán, 1.—; M. Retamal, 1.—; B. Mella, 1.—; E. Carroza, 1.—; R. Campos, 1.20; G. Osores, 1.—; J. Silva, 2.—; S. Salgado, 5.—; G. Navarrete, 1.—; F. Lagos, —; F. Andrades, 1.—; S. Riquelme, 2.—; R. Bello, 1.—; R. Barra, 1.—; V. Salgado, 2.—; P. Sánchez, 1.—, y M. Rivas, 1.—

El operario don José A. Neira N., que trabaja de maquinista en el Embarque, agradece a sus compañeros de trabajo por la erogación que hicieron en su favor, para ayudarle por encontrarse enfermo e imposibilitado para trabajar.

Erogaron los siguientes:

A. Carrasco, $ 2.—; M. Castro, 5.—; R. Henríquez, 5.—; A. Salazar, 5.—; P. Nova, 5.—; M. Caamaño, 5.—; S. Avendaño, 5.—; C. Zambrano, 5.—; L. Riquelme, 5.—; R. Araya, 5.—; E. Martínez, 5.—; E. Villegas, 5.—; J. Aguilera, 5.—; N. Villagrán, 5.—; I. Muñoz, 5.—; A. Canales, 5.—; H. Henríquez, 5.—; P. Reyes, 5.—; G. Pedreros, 5.—, y J. Araneda, 5.—

Los compañeros de trabajo del operario don Jorge R. Valenzuela, que trabaja de oficial de albañil en la Sección Construcciones, le hicieron una erogación, en vista de que se encuentra enfermo hace algún tiempo e incapacitado para trabajar.

Los erogantes fueron:

M. J. Pezo, $ 5.—; C. Contreras, 3.—; A. Cisternas, 3.—; C. Gallegos, 3.—; V. Negrete, 3.—; C. Rubio, 3.—; J. Contreras, 3.—; J. B. Contreras, 3.—; A. García, 5.—; J. Guzmán, 5.—; G. Herrera, 3.—; M. Avila, 3.—; S. Gallardo, 2.—; R. Rodríguez, 2.—; F. Gajardo, 5.—; I. Inostroza, 3.—; J. Hooper, 5.—; O. Jara, 3.—, y E. Garrido, 3.—

Los compañeros de trabajo de la Sección Maquinaria del operario don Manuel J. Fernández Yévenes, fallecido el 18 de Septiembre último en la ciudad de Cauquenes, donde había ido en busca de salud, efectuaron una erogación para ir en ayuda de la familia del malogrado compañero, por lo cual la señora Laura Varela viuda de Fernández y familia, hacen llegar su más sincero reconocimiento para cada uno de ellos, ya que esta ayuda ha sido muy oportuna en las difíciles circunstancias en que ha quedado con motivo del fallecimiento del sostén de su hogar.

Los erogantes fueron los siguientes:

E. Castillo, $ 10.—; L. Pastor, 5.—; V. Fernández, 3.—; M. Henríquez, 5.—; J. Garrido, 5.—; E. Fernández, 5.—; R. Inzunza, 4.—; G. Brown, 3.—; P. Cisternas, 3.—; I. Riquelme, 2.—; A. Tardón, 1.—; A. Montalba, 1.—; P. Christiansen, 2.—; P. Meyer, 5.—; D. Cerda, 2.—; A. Rodríguez 2.—; A. Peña, 3.—; F. Ríos, 5.—; G. Bernales, 1.—; V. Carrasco, 1.—; R. Portiño, 2.—; I. Meza, 1.—; R. Pardo, 2.—; J. Campos, 2.—; P. Fernández, 1.—; M. Valdebenito, 3.—; J. Gajardo, 1.—; J. Alarcón, 2.—; H. Toledo, 2.—; C. Montes, 2.—; J. Vallejos, 2.—; J. Garcés, 1.—; C. González, 2.—; P. Contreras, 2.—; M. Sáez, 2.—; B. Contreras, 2.—, y E. Gallardo, 2.—

El operario don José Gilberto Vega, que trabaja de hortelano en la Sección Población, agradece muy sinceramente a sus compañeros de trabajo y amigos, por la erogación que hicieron en su favor, siendo estos agradecimientos en especial para el joven don Juan 2.° Gajardo Cruces que fué el iniciador de esta erogación.

Los erogantes fueron:

J. Gajardo, $ 5.—; R. Pazmiño, 5.—; J. Poblete, 5.—; M. González, 5.—; C. Véjar, 3.—; M. Macaya, 3.—; E. Loyola, 2.—; B. Pacheco, 2.—; C. Mora, 2.—; J. Pintó, 2.—; C. Mendoza, 2.—; R. Pardo, 2.—; G. Riquelme, 2.—; B. Lizama, 2.—; J. Muñoz, 2.—; J. Bulnes, 2.—; D. Contreras, 2.—; G. Gaete, 2.—; B. Orellana, 2.—; O. Garrido, 1.—; F. Durán, 1.—; J. Muñoz, 1.—; H. Concha, 1.—; J. Alveal, 1.—; H. Jara, 1.—; J. Lillo, 1.—; R. Muñoz, 1.—; J. Poblete, 1.—; J. Galaz, 1.—; R. Henríquez, 1.—; H. Torres, 1.—; S. Troncoso, 1.—; B. Ulloa, 1.—; O. Vega, 1.—; A. Ulloa, 1.—; R. Reyes, 1.—; A. Riquelme, 0.80; V. Sánchez, 0.80; J. Peña, 3.—; C. Navarro, 1.—; R. Orellana, 2.—, y H. Sáez, 2.—

DAMAS DE LOTA

El Salón de Peinados de Aníbal Pinto No. 292, entre Comercio y Serrano, es el único en su género en este pueblo, por cuya razón se permite ofrecer a Ud. sus servicios en peinados en todos los estilos.

Especialidad en Peinados para recepciones

Para ondulación permanente tenemos tres estilos. Ondulación al vapor, química e indirecta, con rizos muy naturales. Hacemos rizos por «bigudies» la cantidad que Ud. desee.

Señora, señorita, no se deje engañar por personas que no tienen el menor conocimiento de lo que es este delicado trabajo, haciendo colocar avisos sólo para defraudar al público. Ofrezco a Ud. estos servicios por estar autorizada por las Escuelas Politécnicas «Díaz Gascogne» con certificados ante el público.

Este Salón le garantiza su trabajo y le cobra lo que vale.

Nuestro lema: HIGIENE y SERIEDAD.

ISOLINA DE VIVEROS

No olvide, Aníbal Pinto 292 entre Comercio y Serrano

CURANILAHUE

Se dió comienzo a la segunda temporada en disputa de la Copa "Comercio de Curanilahue".

Esta hermosa copa que, como sabemos, fué donada el año pasado por el comercio de Curanilahue, para que fuera disputada en dos temporadas, saliendo ganador en primera, el año pasado, el "Unión de Obreros", en cuyo poder se encuentra dicho trofeo.

La Asociación de Fútbol, dando cumplimiento a las bases de la competencia a que nos referimos, empezó a jugar la segunda temporada el 12 de Octubre ppdo., tomando parte los equipos de los clubs "Unión de Obreros", "Deportivo Carbonífero" y "Hugo Gardner".

Verificado el sorteo correspondió jugar el 12 al "Hugo Gardner" y "Deportivo Carbonífero", esperando ganador el "Unión de Obreros", que debía jugar las finales de la competencia el día 13.

Este primer partido resultó reñidísimo, viéndose jugadas muy buenas de parte de ambos bandos, no dejando nada que desear la regia actuación de los componentes del "Hugo Gardner", quienes a pesar de ser inferiores, individualmente, presentaron dura batalla al Carbonífero, que puede considerarse un buen equipo. Favoreció el triunfo al Carbonífero por la estrecha cuenta de 2 tantos contra 1, cuando se creía que la derrota sería aplastante.

Brillante actuación del equipo de Tercera División del "Unión de Obreros"

El Domingo 13 del mes ppdo. se jugó el partido final del campeonato oficial de la temporada de la Asociación de Fútbol entre las terceras series de Unión de Obreros con Deportivo Carbonífero, triunfando el primero por la cuenta de 4 tantos contra 2, en un partido en que los vencedores dominaron por completo, siendo señores de la cancha durante todo el desarrollo del partido.

En el penúltimo partido, también el Unión derrotó ampliamente a Cochrane, por la subida cuenta de 6 tantos contra 0.

Con este merecido triunfo el equipo del Unión se clasificó campeón invicto de la temporada, después de sostener 6 encuentros. El único equipo que se aproximó más a la victoria, tras este espléndido conjunto, fué el del Bernardo O'Higgins, empatándole, en una ocasión.

Con esto se demuestra claramente lo que vale la buena voluntad y el entusiasmo que poseen estos muchachos, que constituyen un saludable ejemplo de puntualidad, entusiasmo y comprensión entre ellos y sus dirigentes, logrando así colocarse a la altura que no ha alcanzado antes ningún equipo local.

Este ejemplo debe ser bien aprovechado por los otros equipos del mismo club, que han tenido muy mala actuación, debido solamente a la indisciplina que es su fatal característica.

Pero, sí, debemos advertir a los muchachos del Unión, que no hay que dormirse en los laureles; están empezando aún la jornada: ahora más que nunca es cuando deben seguir perseverando y practicando con más empeño y entusiasmo, y tratar de asimilar conocimientos técnicos, pues deben darse cuenta que ellos serán muy pronto los verdaderos defensores del buen nombre del fútbol curanilahuense.

En la Hacienda "Los Ríos" se ha formado recientemente un nuevo club de fútbol

Entre los numerosos operarios que trabajan en la Hacienda "Los Ríos" de la Compañía Carbonífera e Industrial de Lota, se ha formado últimamente un club de fútbol, el cual ha contado desde su constitución con numerosos y entusiastas adherentes, y con un buen número de jugadores.

Para poder tener competencias, dentro de la misma institución se han formado dos bandos, los cuales se entrenan entusiastamente para poder hacer luego algunas presentaciones.

Rige los destinos de la institución un directorio formado por entusiastas deportistas, por lo que es de augurar una larga y laboriosa vida a la nueva institución.

Esperamos ver muy pronto actuar entre nosotros a este conjunto, lo que será seguro una vez que ya hayan formado sus equipos definitivos.

Box por el campeonato local

Según se nos ha informado, el 10 del presente se llevará a efecto una velada boxeril en disputa del campeonato local, entre el campeón actual Marcos Sanhueza y el vicecampeón Pedro Reyes. Habrán buenos preliminares y un semifondo.

Esta pelea promete ser buena en todos sus puntos y esperamos que el público de Curanilahue responda como siempre lo ha hecho asistiendo a estos espectáculos, cuyos fondos van a fomentar el box local, que cada día está adquiriendo más auge en nuestro ambiente deportivo.

Campeonato de básquetbol por la Copa "Empleados Fiscales"

Resultado de la primera rueda:
Primer partido.—Unión con Fiscal. No se presentó el Unión.
Segundo partido.—Puma-Fiscal. Venció el Puma por la cuenta de 17 por 10.
Tercer partido.—Puma-Unión. Venció el Puma por la cuenta de 28 por 18.
Se clasificó campeón de esta rueda el Puma.

Notable velada boxeril

El 5 del mes ppdo. se llevó a efecto en el Teatro Curanilahue, una espléndida velada boxeril, auspiciada por el Deportivo Carbonífero de Plegarias.

Hubieron dos preliminares, una academia y un buen semifondo, que estuvo a cargo de los aficionados locales Merardo Sepúlveda y Carlos Rodríguez. Esta pelea resultó muy buena y reñida, pues se peleó sin tregua, fallando un justo empate.

La academia de box la hizo el vicecampeón local Pedro Reyes con los aficionados Enrique Aguilar y Juan Jara, la que no tuvo buena aceptación de parte del público, por carecer por completo hasta de los más elementales conocimientos de box los que enfrentaron a Reyes. Conveniente sería que esto se evitara en el futuro, pues así nuestro box en vez de avanzar va en franca decadencia. El ring lo deben ocupar personas que por lo menos sepan lo que es colocarse un par de guantes.

Match de fondo

Esta pelea estuvo a cargo del campeón local Marcos Sanhueza y el campeón de Angol Miguel González.

El encuentro desde su comienzo adquirió los caracteres de un gran lance, pues ambos contendores se pegaban recíamente buscando la ocasión para liquidarse lo más pronto posible, pero al término del tercer round el campeón angolino se accidentó de un tobillo por lo que hubo de ser retirado. La victoria correspondió a Sanhueza, que esta noche demostró una vez más poseer condiciones que lo colocan a la altura de los mejores aficionados de la región, más si tomamos en cuenta que Sanhueza ha llegado a ser algo nada más que por su propio entusiasmo, se entrena porque le gusta el deporte, sin tener a nadie quien le dirija, por lo que al tener un buen entrenador se obtendrían espléndidos resultados de este aficionado que es un caso bien interesante.

Miguel González, a pesar de la desgracia ocurrida a este aficionado, pudimos apreciar en el poco tiempo que actuó sus condiciones que son muy buenas, y creemos que si llega al final de combate quizás el fallo no habría sido el mismo. Este buen púgil hizo sus primeras peleas en Angol, donde llegó a clasificarse campeón. Actualmente está radicado en Plegarias.

Marcos Sanhueza,
campeón de Curanilahue.

Marcos Sanhueza desea pelear con Rubén Ceballos de Lota

Se nos ha acercado el campeón local Marcos Sanhueza para manifestarnos sus deseos de medirse con el excelente aficionado lotino Rubén Ceballos.

Desea que al realizarse este encuentro lo sea aquí en Curanilahue.

No dudamos que dada la calidad de estos dos buenos elementos esta pelea resultaría algo nunca visto entre nosotros.

Tiene la palabra Rubén Ceballos de Lota.

Básquetbol amistoso hubo el Domingo 20

Los partidos estuvieron a cargo de los equipos femeninos del Centro de Estudios de Schwager y Esmeralda de ésta y de los equipos masculinos del mismo centro visitante y del Unión.

El primer encuentro lo jugaron los equipos femeninos, en el cual se vieron buenas jugadas, pero desde un principio se notó el completo dominio de las visitantes, pues las locales no se vieron en la cancha, demostrando una falta de entrenamiento enorme, lo que hizo desmerecer en mucho su buen empleo. Esto facilitó el triunfo de las visitantes que ganaron por la cuenta de 21 tantos contra 6.

Partido de fondo

Centro de Estudio con Unión. Este partido resultó parejo, a pesar de que en el primer tiempo dominaron los de casa, que se adelantaron en la cuenta 12 por 0.

Al segundo tiempo la reacción de los visitantes fué bastante visible, hasta llegar a anotarse la victoria, eso sí que en forma estrecha por 21 tantos contra 20.

Sobresalieron los jugadores Binimelis de Schwager con 13 puntos y Carrillo de la localidad con 10 puntos.

Asociación de Fútbol de Curanilahue

Constitución de los equipos seleccionados

La Asociación de Fútbol local ha constituído últimamente los equipos A y B seleccionados, los cuales han quedado constituídos de la manera siguiente:

Equipo A del "Unión de Obreros".—Juan Sánchez, Victorio Herrera, Gilberto Moraga, Arturo González, Juan González, José Encina.

Del Deportivo Carbonífero.—Segundo Ramírez, Santos Gaviláh, Juan Arévalo, Juan Soto y Emiliano Muñoz.

Equipo B del "Unión de Obreros".—Domingo Herrera, Onofre Parra, Alejandro González, Alejandro Herrera.

Del Deportivo Carbonífero.—Francisco Vergara, José Soto, Juan Roa y Humberto Quintana.

Del Hugo Gardner.—Magín Sáez y Polidoro Hernández.

Del 21 de Mayo.—Pedro Jara.

Segunda rueda campeonato de básquetbol Copa "Empleados Fiscales"

24 de Octubre.—Fiscal venció al Puma por la cuenta de 15 por 10.
25 de Octubre.—Unión venció al Puma por la cuenta de 21 por 17.

CASA DE POMPAS FUNEBRES
DE DANIEL RIVAS S.
Esta Casa cuenta con servicio propio de Primera, Segunda y Tercera clase.
Flamante carroza mortuoria, motorizada, que desde esta fecha está a disposición del público en mis talleres de **Aníbal Pinto 171**
También ha abierto un local especial para trabajos baratos en calle **Aníbal Pinto,** al lado de la **Botica Chile.**
Donde se atenderá económicamente al público de escasos recursos.

·NOTICIAS DEPORTIVAS·

Sección Deportiva

En diversas oportunidades nos hemos referido en estas mismas líneas a la forma brusca como se está procediendo en algunos deportes que hasta ahora eran considerados exentos de esta anormalidad.

El box, el fútbol y otros deportes llamados duros por su misma reglamentación no están en relación con el básquetbol que es la rama a la cual queremos hacer mención.

En el gimnasio se han estado efectuando algunas competencias en este último tiempo con la intervención de los equipos de los registros de la Asociación local, pero debido a la necesidad de ganar los encuentros en cualquier forma, los cuadros recurren a jugadas tan bruscas que están penadas por la misma reglamentación severa que señalan a este deporte como un juego limpio.

Esto es un mal que hay que corregir en sus comienzos, pues de otro modo se viciarán los espectáculos con el consiguiente malestar para los aficionados que gustan de este deporte.

Por esto estimamos que corresponde a los elementos que dirigen desde sus respectivos clubes traten de enmendar rumbos y hagan presente a los jugadores que intervienen la necesidad de ofrecer un espectáculo exento de jugadas duras que implican un desprestigio para los que actúan.

El Domingo 27 del mes de Octubre se pudo apreciar en un encuentro entre equipos locales que se trataba de ganar el partido apelando a todos estos recursos vedados y que aun cuando hubo dureza por parte de ambos cuadros, ello deja en el ambiente una clara exposición de la forma como se está entronizando en el básquetbol la poca limpieza indispensable a un deporte como éste.

Los mismos equipos pierden con esta situación puesta en práctica, porque no encuentra el aliciente necesario de parte del público y así lo hizo ver la afición que repudió la actuación de algunos jugadores en el match a que hacemos referencia.

Esperamos que en lo sucesivo los cuadros locales traten de modificar su juego que en esta forma podría evidenciar progreso ya que comparados con la actuación de cuadros de afuera si se continúa en esta forma quedaremos muy por bajo en cuanto se refiere a los conocimientos que de básquetbol tengan nuestros jugadores.

Clases de Arbitraje en Básquetbol

Durante algún tiempo se han estado dictando clase de arbitraje de básquetbol en Lota, dirigido por el competente árbitro del vecino mineral señor Bernardino del Campo.

Una idea que merece aplausos y que ya está dando sus frutos, pues dado el profundo conocimiento que el señor del Campo tiene de las reglamentaciones de este deporte, tendremos dentro de poco jueces competentes en Lota que tengan a su cargo el desarrollo de los encuentros con el evidente progreso que se alcanza con una buena dirección.

Son muchas las personas que no se dan cuenta de la forma como deben penarse las jugadas antireglamentarias de este deporte, pero con una buena dirección de parte del juez del encuentro se logra alcanzar un éxito que sirve con justa razón para hacer progresar el básquetbol, único deporte que en la actualidad se practica en Lota con todo entusiasmo y evidente progreso.

Por esto queremos hacer presente que la obra emprendida por las personas que dirigen esta rama deportiva en Lota han tenido un buen acuerdo de hacer llegar hasta acá a un entendido que con todo desinterés sirve a una causa tan hermosa como el deporte.

Sirvan estas líneas de reconocimiento hacia la persona del señor Bernardino del Campo a quien no conocemos personalmente, pero que lo sabemos un deportista de verdad que se entrega amplio en esta cruzada de deporte embellecedora de los pueblos que lo cultivan.

La Selección de Básquetbol lotina cayó ante la de Schwager

Bajó en juego nuestro equipo en esta ocasión.-La cuenta fué de 42 X 30.-Los resultados de los preliminares femeninos

Las actividades del cesto este año han sido extensas y muy bien dirigidas bajo el novel y entusiasta deportista don Enrique González Rodríguez, que ha hecho una labor amplia desde que se recibió de la presidencia de la directriz.

En primer término tenemos que le ha dado actividad al seleccionado y se ha preocupado de foguearlo. Primero, para el Campeonato de Chile, hubo nuestro básquetbol defenderse frente al poderoso quinteto de Talcahuano, el hoy campeón invicto de la zona, perdiendo encima del tiempo por un punto. Luego a fin de foguear a los noveles lotinos, se trajo a Concepción, riéndose cayó derrotado 27 X 32.

El último Domingo se concerto un partido con la selección de Schwager, y el desempeño de los nuestros en realidad no estuvo a la altura que cuando jugaron frente a Talcahuano y Concepción.

El encuentro

Bajo los arbitrajes de los señores del Campo y Montecinos se rompieron las acciones de las cuales de inmediato sacan ventajas los visitantes marcando tres dobles seguidos. Los lotinos no armonizan sus líneas y juegan un tanto desconcertados, pero en jugadas individuales logran embocar uno y dos dobles, dejando la cuenta en igualdad. La defensa nuestra tiene una tarea grande ya que el trío delantero no se puede entender y responde solamente Barriga y Gutiérrez. Schwager luce buen básquetbol y el tren a cada rato se hace más rápido.

El desarrollo del encuentro se está tornando interesante, cuando cada quinteto va de punto a punto. Soza se cambia y entra Elissechet. Se entona un tanto la delantera con precisos pases y Arisberto bajo el cesto emboca buenos dobles.

Por un punto adelante Schwager logra cerrar el marcador en el primer tiempo.

Con la misma gente entran los equipos a la cancha y el partido nuevamente toma un rumbo de interés, tras la victoria. Schwager con más aplomo en sus jugadas logra dominar a ratos y por eso que la defensa lotina se multiplica para poder soportar el trabajo de los ágiles delanteros visitantes que se muestran ganosos. Es un cuarto de hora bien jugado por ambos lados y el puntaje alternativamente sube para cada uno y otro bando. Gutiérrez es cambiado, entra Sotomayor y Elissechet pasa adelante. Este cambio no da sus resultados, pues hay desconcierto en el quinteto, y aun cuando la pizarra anunciaba 30 X 30, Schwager logra aventajar en cinco minutos a su rival, llegando al final del partido con el siguiente resultado: Schwager 42, Lota 30.

Los encuentros femeninos

Para iniciar la tarde cesteril de ese Domingo hubo dos interesantes preliminares femeninos, siendo el primero entre las alumnas de la Escuela Superior N.° 8 de Lota Bajo y la Escuela "Isidora Cousiño" de Lota Alto.

Las chicas de ambos planteles se jugaron un partidazo, ya que entusiasmaron por su juego que fué entonado con bonitas corridas de estas "pibas" que empiezan a practicar con amplios conocimientos el deporte del cesto. La Escuela N.° 8 con mejores embocadoras hizo suyo el partido por la cuenta 22 X 12.

El semifondo, a cargo de los clubes del Carolina de Schwager y Anita Lizana, de este puerto, resultó también muy interesante, cuando los dos quintetos entraron de lleno a jugar y buscar el triunfo. El Anita no se achicó ante las campeonas del mineral de Schwager y fué así como en el primer tiempo obtuvieron alguna ventaja que pensó salir airosa, pero perdiendo dos jugadoras por cuatro personales, hubo de ceder ante las visitantes que demostraron también practicar bastante este deporte.

La cuenta final fué favorable al Carolina de 22 X 13 del Anita Lizana.

Breve comentario

Nos limitaremos a hacer un corto comentario del encuentro de fondo entre los seleccionados de Lota y Schwager.

Los nuestros, salvo algunos elementos, no jugaron ni rindieron como cuando enfrentaron a Concepción y Talcahuano. Estuvieron bajos, especialmente la línea de ataque que demostró a veces entenderse. El mejor Wilson Barriga y luego Arisberto, siguiéndole en méritos Gutiérrez y Elissechet, y muy lejos Lorenzo Demetrio que estuvo perdido con sus compañeros, pero creemos que fué más la falta de entrenamiento y a una dolencia en un pie, pero cuando hay compromisos así de esta naturaleza si no se está en condiciones es mejor no actuar. Sotomayor en los cortísimos minutos que jugó lo hizo bien.

Perdieron los lotinos frente a un equipo que le jugó mejor durante todo el partido, pero también hay que decir que Lota estuvo muy por debajo ante otras presentaciones, especialmente estuvieron de una pésima puntería.

El quinteto de Schwager, que es base del Atlético de ese mineral, nos demostró un entrenamiento acabado y que sus hombres se conocen y más que todo venían dispuestos a llevarse un triunfo sobre Lota.

Posee en primer lugar una defensa recia pero sin mala intención alguna. Farías es un jugador de fusta, tiene desplace y emboca y emboca desde lejos. Su compañero bien.

De la delantera tenemos el mejor a Correa por su puntería que luce, pero con menos aparatosidad sería mejor. El "chato" Herrera vino en esta ocasión, pues hacía tiempo que no le veíamos y es un buen centro, pero se le pasa la mano con algunas cosillas. El resto se desenvuelve en forma magnífica y el equipo en general se conoce en conjunto.

Realmente el triunfo fué justo, pero creemos que los nuestros para otra ocasión tienen que reivindicarse.

En los preliminares femeninos se vieron a buenas jugadoras, y tenemos que el Anita está progresando una enormidad.

Los arbitrajes de los señores del Campo, Montecinos y Toro, bastante buenos.

Un público numeroso asistió a esta reunión cesteril que organizó la Asociación.

Los partidos de básquetbol por la Competencia Oficial de la Asociación

Yale y Rodriguez han sido los ganadores. Yale se impuso a Huracán 34 por 24. Rodríguez ha sido el vencedor de Central 33 X 24 y de Huracán 23 X 18. Estos encuentros han sido por la Primera Rueda.

El calendario oficial de la Asociación ha seguido su curso y nos limitaremos a dar a conocer los resultados de los partidos de primera división.

Yale - Huracán

Correspondió jugar el primer lance a los equipos del Yale y Huracán, por cuyo match había bastante interés, pues el Huracán que ingresaba este año a la división de avanzada quería demostrar de lo que era capaz.

Un primer tiempo más o menos parejo, en el cual los yalinos con mejor juego de conjunto se aventajaron algunos puntos.

En el otro tiempo se vió mayor entusiasmo del Huracán, pero debieron de ceder ante el mejor quinteto y mejor juego del Yale que se anotaron en los últimos diez minutos algunos dobles que le dieron el triunfo.

Venció entonces el Yale 34 X 24.

Central - Rodríguez

Cumpliendo la programación, el Viernes 11 del mes pasado, jugó Rodríguez y Central. Mucho nervio había para este match. Los equipos se habían preparado, especialmente los "bohemios" del Central que presentaban gente nueva. Mientras tanto el Rodríguez con su quinteto de honor no había descuidado su entrenamiento.

El partido se inició con nerviosidad, ya que ambos clubes se habían preparado para luchar de palmo a palmo, y cosa curiosa, el desarrollo mismo de las acciones nos demostró que fué un partido huérfano de inteligencia dentro del básquetbol.

Hubo dominio sí de parte del Rodríguez y desde un principio llevó ventaja y terminó el primer tiempo 16 X 8, cuenta que habla claro lo que fueron los primeros veinte minutos.

La segunda etapa fué de un dominio completo de los "guerrilleros" que se aplomaron en sus jugadas, pero sin embargo, hubo una reacción del Central y entraron en la cuenta hasta emparejar a 24 puntos. Entonces sí que hubo emoción, pero nuevamente el Rodríguez con su entusiasmo que le caracteriza empezó a jugar y a embocar hasta dejar con apreciable ventaja a su contendor.

La pizarra al final anunciaba esta cuenta: Rodríguez [illegible] y Central 24.

Oficina Comercial y Jurídica

Plinio Altamirano Sánchez & Cía.

LOTA

Casilla 63 — COMERCIO 264 — Teléfono 63

Rodríguez - Huracán

El Domingo último de Octubre hubo de cumplir su compromiso Rodríguez con Huracán y aun cuando se hizo con escaso tiempo reunió un público bastante numeroso esta reunión que estuvo prestigiada con dos preliminares femeninos entre los equipos A y B del Anita Lizana frente a conjuntos del puerto de Talcahuano.

El equipo B del Anita se impuso a Escuela N.° 2 de Talcahuano 18 X 3.

El equipo A venció ampliamente a la Escuela Vocacional de Talcahuano 12 X 3. Las Anita se adjudicaron un juego de medallas.

El match de fondo entre Huracán y Rodríguez, le correspondió el triunfo a los "guerrilleros" 23 X 18.

Fué este partido arbitrado por el señor Carlos Demetrio y el desarrollo estuvo falto de toda técnica y jugado con cierto desorden de parte de algunos elementos del Huracán.

Por otra parte los "guerrilleros" también estuvieron un tanto alejados del buen juego que tienen costumbre.

Analizando bien este lance, podemos decir que vamos de mal en peor, pues tenemos la obligación de decirlo que si queremos progresar y hacer deporte, debemos de poner en práctica el buen deseo de jugar por deporte y con amplia caballerosidad.

En el partido Huracán - Rodríguez, hubo un juego desordenado y esto se debió a que algunos elementos del Huracán juegan demasiado duros y hasta bruscos, lo que hace que resulte un encuentro deslucido. Son todos jóvenes y tal como le vimos al principio de año preveíamos que darían mucho más.

El match estuvo al principio casi bueno, pero vino esa racha de jugar al cuerpo y aquí los huracanes sacaron la peor parte, pues el Rodríguez que tiene mejor físico aventajó a su contendor.

La estrecha cuenta de 23 X 18 a favor del Rodríguez, demuestra a las claras que no se jugó un buen básquetbol y en estas circunstancias, debemos ser franco en decir que la Asociación debe tomar medidas enérgicas para aquellos elementos que dejan la caballerosidad en la cancha y juegan de hombre a hombre, cuando bien se sabe que la nueva modalidad y reglas del básquetbol prohiben terminantemente este estado de cosas.

Está bien que se luche por el triunfo, pero dentro de la sreglas y el mejor juego, pero sin recurrir a esas durezas con ciertas brusquedades.

Hacemos este pequeño comentario a raíz de este encuentro que en general resultó un tanto deslucido por el desacierto de algunos integrantes de los equipos que jugaban.

Nuestros boxeadores en el Campnto. Nacional

La Asociación de Box de Lota, envió a Santiafo una delegación boxeril para que interviniera en esta justa en que toman parte aficionados de todo el país.

Fué este un esfuerzo con bastante sacrificio que hizo nuestra dirección boxeril, pero estimamos que en cuanto se refiere a la calidad de los elementos enviados no corresponden a lo que en otros tiempos fué la delegación lotina.

Tuvimos fama de llevar buenos aficionados hasta la capital, pero en esta oportunidad no debemos desconocer que es un tanto mediocre nuestra representación.

Hasta allá llevamos gente que está fuera de formas para que nos represente con alguna expectativa de éxito, por lo cual creemos que hay necesidad de continuar luchando para conseguir mejores aficionados que puedan hacer siquiera un papel discreto ya que contamos con clubes que tienen muchos aficionados, pero que no están con la suficiente capacidad para un torneo de la calidad del que se efectúa en la capital de la República.

Hasta ahora han sido eliminados en las primeras ruedas algunos de estos aficionados y talvez la experiencia al ver el desarrollo de ótros matches puedan servirles de algo a los que dentro de poco regresan a Lota.

Esperemos que en el próximo año con mayor tiempo disponible podamos enviar aficionados que tengan probabilidades de éxito, pues haciendo una eliminación más concienzuda y teniendo a la gente en un pie de entrenamiento con mayor cuidado podamos recuperar el nombre conquistado en otra época.

R. Urriola B.

Practicante Autorizado

Pabellón 21 — Casa 7

Inyecciones y Curaciones según prescripción médica

Atiende particularmente a domicilio

EFEMERIDES NACIONALES

NOVIEMBRE

1 — 1812 — El Senado de Chile sesiona por primera vez.
2 — 1879 — Toma de Pisagua por el Ejército chileno.
12 — 1874 — Promulgación del Código Penal, que empieza a regir el 1.° de Marzo de 1875.
17 — 1879 — El Almirante Riveros al mando del "Blanco", apresa a la "Pilcomayo".
20 — 1838 — Se dicta la Ley que crea la Dirección General de Obras Públicas.
23 — 1865 — Se dicta la Ley que pone en vigencia el Código de Comercio.
23 — 1879 — Ocupación de Iquique por los chilenos.
24 — 1764 — La ciudad de Concepción es trasladada al valle de La Mocha, que es el sitio en que actualmente tiene asiento. El traslado lo motivaron los terremotos de 1730 y 1751.
27 — 1879 — Batalla de Tarapacá.
28 — 1818 — Llega a Chile Lord Cochrane, marino y político inglés, contratado por el Gobierno para que tome el mando de la escuadra.

RELOJERIA BARBIER

Avisa a su distinguida clientela que ha recibido un extenso surtido en artículos finos de cristalería y plaqué. — Ocasión única, un verdadero réclame. Anillos de plata con iniciales, fondo azul y rojo en $ 25.—

Compre relej nuevo en la RELOJERIA Y JOYERIA BARBIER

Guillermo Barbier W.

TEATRO DE LA COMPAÑIA

Programación de Noviembre de 1940

Miércoles 6.—"MARINEROS DE AGUA DULCE". Gran estreno por Laurel y Hardy, y "LA SOMBRA DEL TERROR", 7.ª función.—Platea, $ 2.— Galería $ 0.80.—Art. Unidos.

Jueves 7.—"NOTICIARIO AEREO UNIVERSAL" y "NACIDO PARA EL TANGO". Gran estreno argentino por Hugo del Carril.—Platea $ 2.— Galería $ 0.80.—Morales.

Viernes 8.—"CONFLICTO". Gran estreno en francés por Corine Luchaire.—Platea $ 2.— Galería $ 0.80.—Bravo.

Sábado 9.—"LA MUJER FATAL". Estreno en castellano y "LA VUELTA DE DICK TRACY", 5.ª función.—Platea $ 2.— Galería $ 0.80.—Figueroa.

Domingo 10.—"EXTRAÑO CARGAMENTO". Gran estreno por Clark Gable y Joan Croaword.—Platea $ 2.80.—Galería $ 0.80.—Metro G. M.

Martes 12.—"LUCES DE BUENOS AIRES". Estreno por Carlos Gardel (copia nueva).—Platea $ 2.— Galería $ 0.80.—Morales.

Miércoles 13.—"CUANDO UNA MUJER SE EMPEÑA" y "LA SOMBRA DEL TERROR", fin.—Platea $ 2.— Galería $ 0.80.—Metro G. M.

Jueves 14.—"EL ASTRO DEL TANGO" por Hugo del Carril y "NOTICIARIO UNIVERSAL".—Platea $ 2.— Galería $ 0.80.—Morales.

Viernes 15.—"RAFLES". Gran estreno por David Vivier y Olivia D'avilan.—Platea $ 2.80. Galería $ 0.80.—Art. Unidos.

Sábado 16.—"DOS ROBOS EN OXFORD" por Laurel y Hardy y "LA VUELTA DE DICK TRACY, 5.ª función.—Platea $ 2.— Galería $ 0.80.—Art. Unidos y Figueroa.

Domingo 17.—"LOS CELOS DE CANDIDA". Gran estreno argentino por La Catita.—Platea $ 2.80. Galería $ 0.80.—Morales.

Martes 19.—"LA CONQUISTA DE LOS MARES". Estreno marino por Douglas Fairbank.—Platea $ 2.— Galería $ 0.80.—Morales.

Miércoles 20.—"LA ADORABLE IMPOSTORA" por Lana Turner y "TERRY Y LOS PIRATAS", 1.ª función de la gran serial.—Platea $ 2.— Galería $ 0.80.—Metro G. M. y Ajuria.

Jueves 21.—"RECUERDAS". Gran estreno por Robert Taylor y "NOTICIARIO UNIVERSAL".—Platea $ 2.— Galería $ 0.80.—Metro G. M.

Viernes 22.—"LA BIEN PAGADA". Gran estreno en francés.—Platea $ 2.— Galería $ 0.80.—Figueroa.

Sábado 23.—"EL AULLIDO DEL LOBO" y "LA VUELTA DE DICK TRACY", fin.—Platea $ 2.— Galería $ 0.80.—Figueroa.

Domingo 24.—"NANON". Gran estreno musical UFA por Erna Sack y John Heesters.—Platea $ 2.80. Galería $ 0.80.—Ajuria.

Martes 26.—"LA ESPIA FASCINADORA" por Boris Karloff y Margarette Lindsay.—Platea $ 2.— Galería $ 0.80.—Warner.

Miércoles 27.—"CLUB DE ARISTOCRATAS" por Vivian Romance y "TERRY Y LOS PIRATAS", 2.ª función.—Platea $ 2.— Galería $ 0.80.—Figueroa y Ajuria.

Jueves 28.—"TRAGEDIA Y AMOR" por Otto Kruger y Frida Inescourt y "NOTICIARIO AEREO UNIVERSAL".—Platea $ 2.— Galería $ 0.80.—Figueroa.

Viernes 29.—"MOTIN ABORDO DEL ALCON NEGRO". Gran estreno marino.—Platea $ 2.— Galería $ 0.80.—Figueroa.

Sábado 30.—"EL REY DE LOS COW BOYS" y la nueva serial.—Platea $ 2.— Galería $ 0.80.—Figueroa.

Mareas en el puerto de Lota, correspondientes al mes de Noviembre de 1940

Fechas	Alta marea				Baja marea			
1	10h.	24m.	22 h.	44 m.	16h.	33 m.	4 h.	23m.
2	11	13	23	20	17	25	5	08
3	11	32	0	06	18	18	5	55
4	12	22	1	04	19	15	6	48
5	13	18	2	10	20	18	7	51
6	14	20	3	25	21	28	9	10
7	15	26	4	43	22	38	10	35
8	16	37	5	49	23	20	11	37
9	17	41	6	40	23	50	12	27
10	18	33	7	20	0	47	13	07
11	19	18	7	53	1	37	13	41
12	19	58	8	25	2	18	14	12
13	20	35	8	56	2	56	14	42
14	21	09	9	27	3	32	15	09
15	21	43	9	58	4	06	15	36
16	22	17	10	28	4	39	16	03
17	22	52	11	01	5	13	16	33
18	23	20	11	29	5	50	17	05
19	23	37	12	12	6	31	17	44
20	0	18	13	04	7	18	18	31
21	1	07	14	08	8	13	19	32
22	2	05	15	20	9	16	20	55
23	3	16	16	34	10	20	22	25
24	4	28	17	37	11	19	23	20
25	5	37	18	32	11	47	0	12
26	6	40	19	22	12	55	1	01
27	7	37	20	11	13	53	1	48
28	8	33	20	57	14	48	2	34
29	9	22	21	44	15	38	3	20
30	10	11	22	30	16	27	4	04

SABINA VEGA BUSTOS

MODISTA

Diplomada en la Academia Profesional de Lila Porras — Santiago

Profesora Modista de Corte y Confección. Recibe alumnas mensuales o por el curso completo. Curso rápido de seis meses para las personas que posean alguna práctica en confecciones. Ofrece sus servicios en modas. Especialidad en elegancia y trajes sastre.

PRECIOS MODICOS — ANIBAL PINTO 161 — LOTA

La Opinión

PUBLICACION DE LA COMPAÑIA CARBONIFERA E INDUSTRIAL DE LOTA

INFORMACIONES Y FOTOGRAFIAS DE LOTA, CORONEL Y CURANILAHUE

Año XV | Edición de 8 páginas PRECIO: 20 centavos | Lota Alto, Diciembre de 1940 | Núm. 340

Notas de Actualidad

Salarios

La casi totalidad de los conflictos que se producen entre patrones y obreros provienen de peticiones de aumentos de salarios, porque se ha llegado a formar en la mentalidad de los obreros la idea de que mientras más alta es su remuneración mayor bienestar alcanzarán.

Sin desconocer que un salario justo, que permita satisfacer las necesidades del hogar, es necesario para la tranquilidad social, es oportuno recordar que de muy poco servirá un jornal elevado si no se hace de él un uso adecuado, y así, al mismo tiempo, no se obtienen las subsistencias a un precio razonable.

Por lo tanto, las empresas y sus trabajadores tienen que mirar siempre este problema en forma de que el justo salario vaya acompañado del conveniente destino que se le dé y del aumento de la producción para que abarate el costo de la vida.

Si se paralizan las minas e industrias, a causa de salarios exagerados, que no les permiten producir artículos de fácil venta, o si tienen que alzar los precios para poder subsistir, o si los obreros no invierten económicamente sus salarios, el aumento de éstos no causaría bienestar alguno, solamente se conseguiría prolongar indefinidamente la lucha por el sustento y ni las familias, ni el país progresarán jamás.

En consecuencia, conviene que todos los que tienen alguna influencia entre el elemento trabajador procuren formarle un concepto más razonable acerca del papel que el salario representa en el bienestar general. No es su monto más o menos elevado lo que principalmente o exclusivamente hará la felicidad de los hogares. Adquirir más instrucción, apartarse de los vicios, suprimir gastos suntuarios, cumplir mejor sus obligaciones, etc., son factores que llevarán al hombre de trabajo a situaciones mucho más sólidas que las que puede proporcionar un simple aumento de sueldo.

Son muchos los ejemplos que, en esta materia, pueden presentarse. Hay millares de hombres y mujeres que durante toda su vida se agitaron y produjeron grandes trastornos por considerar como remedio único y universal de la miseria humana la más alta remuneración del trabajo, sin que su suerte mejorara gran cosa. Y ha habido millares de hombres y mujeres que, sin dar una importancia tan capital a ese aspecto del problema social, se preocuparon más bien de instruirse, ser sobrios y laboriosos, y llegaron paulatinamente a los mejores puestos.

X.

Santa Cecilia ¡Hosanna!

(Prólogo original de la señora Dora S. de Villegas, leído por su autora en el Teatro Lota con motivo de la celebración de el día de Santa Cecilia).

Rásganse los tules celestiales,
cae a la Madre Tierra, prodigioso maná,
enlazando los ámbitos del orbe
se alza majestuoso, monumental Arco-Iris
y a través de él, aureolado por la gloria
deslízase vuestro carro ¡Oh Santa Cecilia!
¡Virgen y Mártir!, orgullo de vuestra familia,
de Valeriano, tierna novia, del Cristo esposa,
y de Roma, y del mundo, la patrona jurada
de la Música Inmortal...!

Junto a Vos, descienden vuestros heraldos
que pregonan por doquier en su bando:
los sublimes arpegios, los Cánticos Sagrados...
y la lanza con ritmo raudo o blando...
sus trompetas celestiales enternecen el alma
que cual viajera alada, embargada
de dicha y alegría inefable
remóntase a las Mansiones del Ensueño
y junto a Vos, rindele pleitesía
a la Divina Majestad...

Majestad, por quien sufrierais resignada
de Séptimo Severo y Almaquio,
martirio, sacrificios y crueldad.

.....

¡Cómo se agitan las corolas de las flores
cual si fueran diminutos corazones...!
¡Cómo susurra el Céfiro su canto magistral
a vuestro paso ¡Oh Mujer Angelical...!
¡Cómo huye Nostalgia hacia el Averno
y surge Apolo primoroso y eterno...!

.....

Hoy todos hablan de Vos, Patrona Santa,
porque habeis disipado las tinieblas
y Mensajera sois de Paz y de Armonía...
En vuestras pupilas, cual linfas, transparentas
paisajes de bellezas infinitas,
en vuestros cabellos ha ondeado
juguetona la brisa,
y en vuestros labios y manos
quedó prendido el Pentagrama Musical...
Virgen y Mártir, vos sois el oasis bendito
en el desierto de nuestras vidas
y claro de luna en la Avenida
de nuestras caras y dulces ilusiones...
Porque sois ¡Oh Santa! beldad encantadora,
porque a vuestro paso Natura sólo sabe cantar,
haz que los hombres lobos olviden sus rencores
y entretejan en tanto una gran ronda cordial...
hay que se amen los unos a los otros
y florezca en la Tierra hasta la eternidad
como una Magna Rosa, la Paz Universal.

.....

¡Aletra!... Su carro de plata, oro y rosa
de ébano y marfil, divisase,
jubilosas las hadas musicales, las ninfas,
los gnomos y las ondinas la aclaman,
su alboroso, cual incienso inmortal
el alma impregna, sus heraldos
anuncian su entrada triunfal...
¡Silencio! ¡Atención! ¡Ya se acerca!
Alcese el Cortinaje, y vislumbrando
en aras de nuestra fantasía
veámoste Cecilia, llena de gracia plena
a las émulas de tu Arte, inspirar
y que en sublime arrobamiento mi lira vibre
en esta noche magistral...!

.....

¡Señores, el Prólogo ha terminado.
El Concierto va a empezar...!

Ayudemos a mejorar los servicios públicos

Los que llevamos ya algunos años viviendo en este pueblo debemos confesar que, en realidad, en el último tiempo se ha notado un visible avance en los servicios públicos.

En materia de habitaciones, pavimentación, alumbrado y alcantarillado ha habido notable progreso.

Hace cinco años cuando llegamos a esta, no existía la Población de la Caja del Seguro Obrero; no existían tampoco los hermosos bloques de casas de concreto que mes a mes vienen apareciendo en Lota Alto, gracias a los esfuerzos de la Compañía por mejorar la habitación de sus trabajadores, satisfaciendo así una justa necesidad.

En lo que se refiere a alumbrado público, si bien en Lota Alto gozaban de buena luz, en cambio Lota Bajo vivía en las noches, a media luz, porque la Empresa que atendía el servicio no producía energía bastante, y porque la red era deficiente. Uno no sabía qué admirar más, si la paciencia del pueblo para vivir en la obscuridad o las invariables promesas para mejorar el servicio. Por fin, aquello subió de punto, creció la protesta del público, la autoridad se dió cuenta de que tenía algo que ver en el asunto, y la luz se mejoró, también con la cooperación de la Compañía Carbonífera que proporciona la energía.

En lo referente a la construcción de obras de alcantarillado, también ha habido notable progreso. Se ha gastado cerca de un millón de pesos en la construcción de red de aguas lluvias de Lota Bajo y canalización de los esteros que atraviesan la población.

Tocante a pavimentación, todos hemos podido apreciar como se han mejorado ya algunas de las calles principales, y como se ha seguido pavimentando algunas otras, todo naturalmente dentro de los limitados recursos de que se dispone.

A todo esto, cabe preguntarse ¿cómo ha correspondido el público?

¿Existe interés en que tengamos buen alumbrado, calles y aceras limpias, cauces limpios por donde se escurran las aguas hacia el mar?

Hemos visto como los niños destruyen a pedradas las ampolletas del alumbrado público; como otros que ya no son niños, se las roban.

Hemos visto la flojera o negligencia de las dueñas de casas que arrojan a la calle toda clase de basuras y que no se dan jamás el lujo de barrer alguna vez el frente de sus moradas, amontonando la basura. Hemos visto hace poco que los cauces que se construyeron en la Población Obrera para las aguas lluvias, estaban obstruídos por toda clase de desperdicios. Nos asomamos a una de las campanas abiertas en la calle Caupolicán y vimos que el cauce estaba colmado no de aguas lluvias, sino de toda clase de detritus, donde no faltaban tarros, pedazos de ladrillo, trapos, etc.

Es sabido que nuestro pueblo tiene la creencia de que al excusado se puede arrojar la basura, y que por esta razón hay que estar

(Pasa a la pág. 2)

Soc IMP. Y LIT. "CONCEPCION" — Freire esq. Castellón — Casilla 57 C. — Concepción — 1940

CRONICA LOCAL

Don Eduardo Pérez Fierro, el conocido y entusiasta dirigente deportivo de la localidad ha cambiado de residencia a Lirquén

El deporte lotino ha perdido últimamente uno de sus más destacados valores dirigentes, con motivo del cambio de residencia de don Eduardo Pérez Fierro a Lirquén, donde va en busca de nuevos horizontes.

Don Eduardo Pérez fué por muchos años uno de nuestros más dinámicos y trabajadores de los dirigentes de fútbol y basquetbol, y en el Deportivo Manuel Rodríguez, club en el que siempre militó deja hondas huellas de su labor, que fué siempre honrada, bien inspirada, exenta de personalismo, mirando solamente por el engrandecimiento de los deportes.

En el club "guerrillero" formó parte en muchos directorios, desempeñando todos los puestos: presidente, secretario, tesorero, director, etc., y siempre se le vió en el puesto del deber, poniendo muchas veces puntos sobre las íes, con aquella franqueza que le caracterizaba cuando se trataba de los intereses comunes de los deportistas. El Rodríguez le debe mucho en este sentido.

Fundador de la Asociación de Ping-Pong, desempeñó también en ella puestos de secretario y tesorero, a entera satisfacción; y con el aplauso unánime de cuantos supieron apreciar de cerca su bien intencionada labor.

Así como silenciosa fué la labor, porque nunca buscó el aplauso ni la notoriedad, así se ha alejado de nuestro pueblo don Eduardo Pérez y nosotros al reconocerle, por medio de estas breves líneas, sus desvelos por el deporte lotino, le deseamos que allá en otras tierras la felicidad le sonría y obtenga muchos éxitos, tanto en su vida privada, como en su vida deportiva, que de seguro seguirá allá como aquí porque sabemos que nunca dejará los deportes, porque lo lleva en la sangre, porque le gusta y porque lo entiende.

Con una magnífica reunión social celebró su tercer aniversario el "Anita Lizana"

Con asistencia de más o menos 50 personas, entre miembros del directorio, jugadoras, socios e invitados, celebró el Domingo 24 del mes ppdo., el tercer aniversario de vida el Club Femenino de Básquetbol "Anita Lizana", la bien organizada institución femenina de la localidad.

Transcurrió esta fiesta, consistente en un almuerzo y onces, dentro de un ambiente de franca camaradería deportiva y de una refinada distinción, abundando durante todo el curso de ella, la fina humorada, sobre todo al desarrollarse el programa especial que se había confeccionado de antemano.

En la hora oportuna ofreció la manifestación la presidenta, señora Natalia L. de Schwencke, quien por medio de un brillante discurso hizo una breve reseña de la historia del club, reconociendo valores efectivos que en una u otra forma han ayudado a hacerla más grande y más próspera.

Terminado el almuerzo se desarrolló un animado baile social al aire libre, pues la fiesta se celebró en la residencia de los esposos Bustos, hasta llegar la hora de las once, que también se caracterizaron por la alegría reinante.

En las últimas horas de la tarde se dió por terminada esta manifestación que dejará gratísimos recuerdos entre cuantos tuvieron la oportunidad de asistir a ella, todos los que han quedado francamente reconocidos de las atenciones recibidas, tanto de parte de "las Anitas" como de los esposos Bustos-Riffo, que no escatimaron sacrificios de ninguna especie para el mejor brillo de la reunión.

Actividades del Deportivo "Huracán"

El Huracán, aquel pibe que naciera a la vida hace más de siete años, más por entretención de unos cuantos chiquillos, hoy día ya puede considerarse un adulto, no descuidando por cierto a los chicos, y sus actividades son múltiples, por lo cual ha logrado destacarse nítidamente en nuestro ambiente deportivo, tanto en fútbol como en básquetbol.

Fuera de las actividades que ha desarrollado tiene en trámite otras más, lo que demuestra que en el seno de esta joven institución existe amplio espíritu deportivo y ansias de progresar día por día.

Uno de los proyectos es la jira que realizará en los primeros días de Enero el equipo de básquetbol al mineral del Teniente, donde irán a jugar con el Eléctrico Cordillerano de Sewell un encuentro que es la revancha de la jira que aquel buen conjunto hiciera a ésta hace poco. Para esto el señor presidente recomienda a los basquetbolistas que desde ya no descuiden su entrenamiento.

Habiendo tenido conocimiento el señor presidente del Club que el 29 del presente mes posiblemente vendrá a jugar el gran equipo del Huracán de Argentina con el seleccionado de Concepción, hace las gestiones del caso para tramitar el encuentro preliminar de ese encuentro, el cual sería con cualquier equipo que le designara la Asociación de Concepción. Al realizarse esto sería algo extraordinario para el Club.

Al darnos cuenta el señor Santibáñez de todo lo que tiene proyectado el Huracán, con aquel entusiasmo y dinamismo que le caracteriza, dentro de su modestia de muchacho sano y bien inspirado, se ha mostrado quejoso por la poca cooperación que en este último tiempo ha encontrado entre sus compañeros de directorio, hasta el punto de que él solo es el que afronta la situación. Consideramos que tiene perfecta razón y lógico es que exija más trabajo a sus compañeros, que junto con él, han prometido trabajar por el adelanto y engrandecimiento de su club. Esperamos que estas breves líneas sirvan de voz de alerta y que esos dirigentes salgan de su letargo y cambien esa apatía por trabajo decisivo y sin miramientos, ya que se trabaja por mantener y llevar más arriba una obra que ha costado mucho trabajo hacerla llegar hasta nuestros días.

Oficina Comercial y Jurídica

Plinio Altamirano anchez & Cia.

LOTA

Casilla 63 — COMERCIO 394 — Teléfono 63

Fallecimientos

DON PEDRO FUENTES MALDONADO

Sinceramente lamentado ha sido en los diversos círculos locales, especialmente entre los societarios y obreros, el sensible fallecimiento del antiguo y apreciado vecino de la localidad y mayordomo del Chiflón Carlos, don Pedro Fuentes Maldonado.

Mayordomo de Minas del Establecimiento de Lota, en la actualidad el más antiguo de ellos, sirviendo además por cerca de cincuenta años en la Empresa; socio de diversas instituciones de carácter mutualista y deportivo; hombre de orden, que sabía hacerse apreciar de sus superiores y compañeros de trabajo, el repentino deceso de don Pedro Fuentes, ha repercutido dolorosamente, siendo la prueba más elocuente de ello, las numerosas manifestaciones de condolencia de que se ha hecho objeto a su atribulada familia y sus funerales que resultaron imponentes, hasta el punto de que nos atravemos a aseverar que hacía mucho tiempo no se habían visto aquí otros iguales.

Hombre de sanas convicciones, había sabido imprimir a todos sus actos, aquella bomhomía que lo había hecho distinguirse en el conglomerado social en que por tantos años desarrollara sus actividades, tanto las del trabajo del cual hizo un verdadero culto, como en su vida ciudadana. Don Pedro Fuentes deja un ejemplo que muchos debieran imitar.

A sus funerales, que fueron encabezados por el Orfeón Municipal, concurrieron el señor Administrador General; señor Administrador del Establecimiento; señor Jefe del Departamento del Bienestar; jefes de Secciones; mayordomos de Minas; empleados del Establecimiento; delegaciones de las instituciones a que pertenecía, y un numerosísimo público, formado especialmente por los operarios del Chiflón Carlos.

En el acto del sepelio de los restos en el Cementerio hablaron las siguientes personas: Juan d. Dios Torres, a nombre del Centro Social de Mayordomos; Ernesto Novoa, a nombre del Deportivo Matías Cousiño; Raúl Henry, a nombre del Sindicato de Empleados del Establecimiento; Héctor Navarro, por los operarios del Taller Eléctrico del Chiflón Carlos; Víctor Chamorro, a nombre de los numerosos amigos del extingo, y varios otros que se nos escapan.

Enviaron notas de condolencia y coronas, las siguientes personas:

Condolencias.—Juan Bta. Bustos y familia, señora Dolores de Astorquiza a nombre del Centro de M. de A. C. de Lota y Carlos Brown y esposa.

Coronas.—Señor Administrador General, señor Administrador del Establecimiento, Carlos Brown, Centro Social de Mayordomos, el jefe y ayudantes del Chiflón Carlos, operarios del Laboreo Chica Esmeralda, el personal de empleados de oficina del Chiflón, Club Deportivo Excelsior; Sindicato Empleados Establecimiento, mayordomos del Chiflón, sus operarios del Chiflón, operarios del Taller Eléctrico del Chiflón, disparadores del Chiflón, Clotilde R. de Fierro, familia Barra, José Gutiérrez y esposa, Fernando Cerna y esposa, Alejandro Larenas y esposa, Sara v. de Gutiérrez e hijos, Luis A. Carrasco, esposa e hijos, Sebastián Vilugrón y esposa, Sara de González e hijos, Carlos Hinricksen y Rafael Tornería, Emiliano Silva y familia, Anselmo Arroyo y familia, Eduardo Roa y familia, Manuel Henríquez y familia, Berta Flores y familia, Humberto Carrillo y esposa, Betty, Sergio y Mary Brown, Eduardo Moraga y familia, Emilio Castillo y familia, familia Solar Cerda, Juan Bta. Bustos y familia, Juan Bta. Aburto y familia, familia Garrido Jofré, Justiniano López y esposa, y Arturo Araya y esposa.

DON RAUL LABRAÑA ARAVENA

En la capital, donde se había trasladado en busca de mejoría para una tenaz dolencia que había hecho presa en su joven organismo, ha dejado de existir a principios del mes ppdo. el señor Raúl Labraña Aravena, conocido y apreciado joven de la localidad.

Empleado eficiente y correcto por algunos años del Departamento del Bienestar, su deceso, aún no esperado, ha sido hondamente lamentado por sus jefes y compañeros de trabajo y amigos, que habían podido apreciar lo que valía como subalterno, compañero de trabajo y amigo.

Perteneció el joven Labraña durante bastante tiempo al Deportivo "Luis A. Acevedo", donde desempeñó delicados puestos en el directorio y sección ping-pong, sorprendiéndole la muerte en el puesto de secretario de la institución alba y delegado del mismo club ante la Asociación de Ping-Pong, deporte de su predilección. También fué entusiasta miembro del Deportivo Alistadores y voluntario de la Primera Sección del Cuerpo de Bomberos "Matías Cousiño".

Sus funerales realizados el 9 del mes ppdo. en la capital revistieron especial solemnidad, concurriendo a ellos varios lotinos que se encuentran por allá, y haciéndose representar las instituciones a las cuales pertenecío.

En representación del Acèvedo hizo uso de la palabra en el Cementerio por medio de un sentido discurso el señor Amador 2.° Montes, que hace poco fijó su residencia en Santiago.

Se enviaron las siguientes coronas: La Administración del Establecimiento de Lota, Sindicato de Empleados del Establecimiento de Lota, Centro Deportivo Alistadores, Deportivo "Luis A. Acevedo", Clorinda Labraña Aravena, Carlos y Agustín Aravena Pérez y Berta C. de Echeverría.

(De la pág. 1)

continuamente destapando los tacos que forman en ellos los desperdicios. Así también, a los cauces que en todas partes del mundo civilizado se construyen para que se escurran las aguas lluvias y las arenas, aquí se arroja toda clase de basura, logrando taparlos en tal forma que cuando llueve fuerte, el cauce no sirve para el objeto que fué construido; el agua sobra en el cauce y termina por escurrirse por encima de él, causando anegamientos y destrozos.

En realidad que, cuando uno ve tanta falta de cooperación por el orden y la limpieza, llega a pensar en que nuestro pueblo parece estar condenado a la mugre y a la miseria.

Viajero.

R. Urriola B.

Practicante Autorizado

Pabellón 21 — Casa 7

Inyecciones y Curaciones según prescripción médica

Atiende particularmente a domicilio

MARTIN BENAVENTE AREVALO

Después de soportar una rapidísima enfermedad, contra la que nada pudo la ciencia médica, ni los desvelos y cuidado de sus familiares, ha dejado de existir el joven don Martín Benavente Arévalo, perteneciente a una antigua y distinguida familia de la localidad.

Fallece el joven Benavente siendo aún un niño — 17 años — dejando sumida en el dolor a su atribulada madre, quien cifraba todas sus esperanzas en él, pues el extinto demostraba ya poseer cualidades que seguramente le hubieran hecho ser un hombre de bien y de trabajo en la vida.

Ante tan sensible como irreparable desgracia, presentamos a su señora madre y a sus familiares las expresiones de nuestra condolencia muy sentida.

Agradecimientos

El conocido y meritorio obrero del Establecimiento don Moisés Aguilera Fuentealba, que últimamente ha tenido la desgracia de perder a la que fuera compañera de su vida, nos ha enviado para su publicación las siguientes líneas:

"Doy mis más sinceros agradecimientos a todas las personas que se dignaron acompañarme en los funerales de mi querida e inolvidable esposa, doña

Emma Tiznado de Aguilera
Q. E. P. D.)

Agradecimientos que muy en especial van hacia la prestigiosa institución mutua femenina Centro "Patria y Hogar", lo que ha comprometido mi eterna gratitud".

Me hago el deber de agradecer públicamente las atenciones profesionales prodigadas a mi esposa, por la matrona del Hospital de la Compañía, señorita Marta Olivos.

Los conocimientos profesionales de la señorita Olivos, unidos a sus cualidades de carácter y solícitos cuidados hacen para las enfermas más llevaderas sus enfermedades, y dejan a la vez reconocimientos de gratitud en los pacientes y familiares. — **Carlos Vallejos Solar**, Cabo de Carabineros, Tenencia de Lota Alto.

Erogaciones

El operario del Chiflón Carlos don José S. Vargas, agradece muy sinceramente a sus compañeros de trabajo, la erogación que hicieron en su favor, por encontrarse imposibilitado para trabajar, debido a un serio accidente del trabajo sufrido.

Los erogantes fueron los siguientes:

M. Valenzuela, $ 5.—; T. González, 5.—; J. Ortiz, 5.—; J. Riquelme, 5.—; V. Martínez, 2.50; A. Figueroa, 2.50; A. Romero, 5.—; F. Garrido, 3.—; V. Oñate, 3.—; P. Parra, 3.—; M. Alarcón, 2.—; J. Rivas, 2.—; N. Espinoza, 2.—; I. Cárdenas, 2.—; J. Meza, 2.—; J. Pedreros, 2.—; C. Alveal, 2.—; C. Mendoza, 2.—; A. Gómez, 2.—; E. Suazo, 1.—; J. Sáez, 1.—; R. Saavedra, 1.—; L. Sánchez, 1.—; J. Macaya, 1.—; M. Aravena, 1.—; S. Luna, 1.—; S. Sierra, 1.—; P. Novoa, 1.—; M. Martínez, 1.—; E. Pacheco, 1.—; R. Opazo, 1.—; R. Zenteno, 1.—; J. Gutiérrez, 1.—; A. Montalba, 1.—; F. Concha, 1.—; H. Contreras, 1.—; A. Cuevas, 1.—; C. Carvajal, 1.—; e I. Zenteno, 1.—

Los compañeros de trabajo del operario don Fortunato Cerpa (Q. E. P. D.), que trabajaba de electricista en la Superficie Eléctrica, hicieron una erogación en favor de la señora madre del señor Cerpa, la que ha quedado en una difícil situación.

Esta señora nos pide hacer llegar sus más sinceros agradecimientos a todas estas personas, que en hora tan oportuna han acudido en su auxilio.

Erogaron los siguientes:

A. Muñoz, $ 10.—; R. Monsalves, 10.—; R. Correa, 10.—; M. Carrillo, 10.—; P. Medina, 10.—; L. Jiménez, 10.—; L. Muñoz, 10.—; B. Crisosto, 10.—; L. Aburto, 10.—; A. Rodríguez, 10.—; H. Mayorine, 10.—; D. Villegas, 10.—; O. Fierro, 10.—; M. Muñoz, 10.—; A. Perales, 10.—; C. Lagunas, 10.—; H. Zambrano, 10.—; A. Rogel, 10.—; A. Moraga, 10.—; A. Escobar, 10.—; A. Rodríguez, 10.—; L. Llanos, 10.—; O. Rebolledo, 10.—; H. Ramírez, 10.—; H. Torres, 10.—; y A. Poza, 10.—

Los compañeros de trabajo del joven don Martín Benavente Arévalo, fallecido hace poco, efectuaron una erogación en favor de la señora madre del señor Benavente, la que reconocidísima de este bello gesto de solidaridad y compañerismo, nos encarga agradecer en lo que vale esta demostración de aprecio para su difunto hijo.

Erogaron los siguientes:

C. Parra, $ 5.—; J. C. Suazo, 5.—; A. Carrillo, 5.—; D. Ceballos, 5.—; E. Moraga, 5.—; G. Arias, 5.—; O. Vera, 5.—; J. Gómez, 5.—; J. Cabezas, 2.—; J. Sanhueza, 5.—; M. Maurelia, 5.—; E. Cerda, 5.—; T. Baeza, 5.—; E. Toro, 5.—; J. Soto, 5.—; J. Miranda, 5.—; F. Reyes, 1.—; A. Moraga, 2.—; J. Isla, 3.—; O. Moraga, 2.—á J. Aguayo, 2.—; O. Muñoz, 2.—; M. Sáez, 5.—; A. Cid, 1.—; J. Fuentes, 1.—; H. Sánchez, 1.—; H. Vásquez, 1.—; M. Faúndez, 1.—; L. Araneda, 1.—; J. Riffo, 1.—; J. Meza, 1.—; F. Leal, 1.—; J. Sáez, 1.—; D. Villagrán, 2.—; J. Bello, 2.—; E. Paz, 2.—; P. Burgos, 2.—; A. Rojas, 1.—; H. Medina, 1.—; R. Osses, 1.—; C. Pereira, 2.—; N. Torres, 1.—; C. Pereira, 1.—; M. Gutiérrez, 2.—; J. Hormazábal, 2.—; A. González, 1.—; L. Inzunza, 5.—; J. Campos, 1.—; M. Aguilar, 1.—; J. Fritz, 2.—; R. Sepúlveda, 2.—; J. Venegas, 2.—; N. Espinoza, 2.—; S. Morales, 2.—; R. del Río, 5.—; R. Sáez, 1.—; María Torres, 2.—; María Sanhueza, 2.—; Guillermina Herrera, 2.—; Regina Pinto, 1.—; Nolberta Alarcón, 1.—; Rosa Torres, 1.—; Audolia Vera, 1.—; Francisca Avendaño, 1.—; María Alvarez, 1.—; Juana Orellana, 2.—; Felicinda Vergara, 1.—; Honoria Nancavil, 1.—; María Garrido, 1.—; Amalia González, 1.—; Francisca González, 1.—; Rosa Muñoz, 1.—; Berta Contreras, 10.—; María Segura, 1.—; y Albertina Quiñones, 1.—

CASA DE POMPAS FUNEBRES

DE DANIEL RIVAS S.

Esta Casa cuenta con servicio propio de Primera, Segunda y Tercera clase.

Flamante carroza mortuoria, motorizada, que desde esta fecha está a disposición del público en mis talleres de **Aníbal Pinto 171**

También ha abierto un local especial para trabajos baratos en calle **Aníbal Pinto,** al lado de la **Botica Chile.**

Donde se atenderá económicamente al público de escasos recursos.

TEATRO DE LA COMPAÑIA

Programación de Diciembre de 1940

Sábado 7.—"LA CANCION DE LAS PRADERAS" por Dick Foran y "EL MONSTRUO FATAL", 1.ª función serial por Bela Lugosi. — Platea $ 2.— Galería $ 0.80. — Warner y Figueroa.

Domingo 8.—"MI MUJER FAVORITA". Gran estreno por Irene Dunn y Gary Grant. — Platea $ 2.80. Galería $ 0.80. — Figueroa.

Martes 10.—"CELOS DE GLORIA". Gran estreno por Allan Jones y Mary Martin. — Platea $ 2.— Galería $ 0.80. — Morales.

Miércoles 11.—"DOS CHICOS AUDACES" por Fred Bartholomew y "TERRY Y LOS PIRATAS", 4.ª función. — Platea $ 2.— Galería $ 0.80. — Figueroa y Ajuria.

Jueves 12.—"EL LEON TIENE ALAS". Gran estreno por Merle Oberon y Ralph Richardson y NOTICIARIO UNIVERSAL. — Platea $ 2.— Galería $ 0.80. — Art. Unidos.

Viernes 13.—"PRISION DE MUJERES". Estreno por Viviane Romance. — Platea $ 2.80. Galería $ 0.80. — Bravo.

Sábado 14.—"EL VALLE DE LOS DESALMADOS" por George O'Brien y "EL MONSTRUO FATAL", 2.ª función. — Platea $ 2.— Galería $ 0.80. — Figueroa.

Domingo 15.—"LA MUJER Y LA OCASION". Estreno por Anabella y Robert Young. — Platea $ 2.80. Galería $ 0.80. — Metro G.

Lunes 16.—"UNA MUJER DE LA CALLE". Gran estreno argentino por Pepita Serrador. — Platea $ 2.— Galería $ 0.80. — Morales.

Martes 17.—"SIEMPRE TUYA". Gran estreno por Loretta Young y David Niven. — Platea $ 2.— Galería $ 0.80. — Art. Unidos.

Miércoles 18.—"MI HIJO ES UN CRIMINAL" y "TERRY Y LOS PIRATAS", 5.ª función. — Platea $ 2.— Galería $ 0.80. — Ajuria.

Jueves 19.—"LUNA DE MIEL". Gran estreno por Merle Overon y NOTICIARIO UNIVERSAL. — Platea $ 2.— Galería $ 0.80. — Art. Unidos.

Viernes 20.—"HA ENTRADO UN LADRON". Gran estreno argentino por Tito Luizardo y Emperatriz Carvajal. — Platea $ 2.80. Galería $ 0.80. — Morales.

Sábado 21.—"LOS INCENDIARIOS" por David Livinston y "EL MONSTRUO FATAL", 3.ª función. — Platea $ 2.— Galería $ 0.80. — Figueroa.

Domingo 22.—"Una MUJER OLVIDADA". Gran estreno por Sigrid Curie. — Platea $ 2.80. Galería $ 0.80. — Figueroa.

Martes 24.—"CORAZON DE TURCO". Gran estreno cómico argentino por Ali Salem de Baraja. — Platea $ 2.— Galería $ 0.80. — Morales.

Miércoles 25.—"PINOCHO". Gran estreno en tecnicolor de Walt Disney y "TERRY Y LOS PIRATAS", 6.ª función. — Platea $ 2.80. Galería $ 0.80. — Figueroa.

Jueves 26.—"EL CONDE DE CHICAGO". Gran estreno por Roberto Montgomery y NOTICIARIO UNIVERSAL. — Platea $ 2.— Galería $ 0.80. — Metro G.

Viernes 27.—"CABALGATA DE AMOR". Estreno en francés por Corine Euchaire y Somone Simon — Platea $ 2.80. Galería $ 0.80. — Bravo.

Sábado 28.—"LA DAMA DE ABOLENGO" por Ann Shirley y "EL MONSTRUO FATAL", 4.ª función — Platea $ 2.— Galería $ 0.80. — Figueroa.

Domingo 29.—"DULCE ILUSION". Gran estreno musical por Deana Durbin. — Platea $ 2.80. Galería $ 0.80. — Figueroa.

Martes 31.—"LA SENDA DEL ODIO". Gran estreno por Wallace Beery y Dolores del Río. — Platea $ 2.— Galería $ 0.80. — Metro G.

Raúl Labraña Aravena

(Q. E. P. D.)

La muerte implacable que en su eterna y trágica tarea nada respeta, ensañándose siempre en lo mejor, ha clavado su garra fría y despiadada entre uno de los nuestros, el que ha emprendido en plena primavera de la vida ese camino sin retorno, que se ha sumido en el plácido sueño de esa noche negra que no tiene auroras: Raúl Labraña Aravena.

Joven, muy joven, con ese carácter tan suyo, servicial, afable, inteligente, con un gusto inmenso por la vida; ha muerto lejos del terruño y del aprecio y cariño de sus amigos. Y precisamente ha muerto en una primavera como ésta, en que la Naturaleza al renovarse convida a amar la vida que es patrimonio de la juventud.

Los que fuimos sus amigos y camaradas de labores diarias, y que supimos apreciar de cerca sus especiales cualidades morales le sentimos como nadie, y con la emoción y el dolor con que se ve caer al hermano querido, le rendimos este sentido y postrer homenaje con estas breves y sinceras líneas, que ojalá sea como un lenitivo en el dolor que embarga a sus familiares.

Dr. José Zemelman

Medicina interna y niños

Monsalves 141

CURANILAHUE

Velada boxeril

Interesante resultó esta velada por el campeonato local de box. Hubo en ella 4 peleas, siendo el espectáculo amenizado por el Orfeón Unión de Obreros. Estuvo como de costumbre bastante concurrido, pues esto demuestra que nuestra afición responde ampliamente, sobre todo cuando se trata de box.

Primera pelea.—Tomás Novoa venció por puntos a Manuel Rodríguez, después de un combate bien reñido.

Segunda pelea.—Filadelfo Sepúlveda ganó a Mario Reyes por escasos puntos, y aún se cree que la pelea perteneció a Reyes.

Semifondo.—José Oñate con Carlos Zenteno. Entraron estos aficionados al cuadrilátero, parece que no con el fin de hacer una verdadera y caballerosa pelea, como corresponde a aficionados que toman en lo que verdaderamente vale su papel de tales, lo que obligó al Inspector de Box, señor Luis Campos Molina, a intervenir y en un gesto que fué muy aplaudido hizo retirarse a ambos púgiles.

Es una lástima que sucedan estas cosas que van únicamente en desmedro del noble arte de la defensa propia, y suceden precisamente porque se permite calzar guantes a personas que no tienen la menor noción del deporte. Ojalá que esto no vuelva a repetirse. Nuestras columnas así como están prontas a aplaudir lo bueno también lo están para censurar lo malo. Lo hacemos únicamente por el bien de un deporte que está llamado a un gran porvenir entre nosotros.

Pelea de fondo.—Entre el campeón local Marcos Sanhueza y el vicecampeón Pedro Reyes.

La pelea fué reñida de gong a gong, porque ambos púgiles pelearon esta noche en muy buenas condiciones físicas, denotando muy buen entrenamiento.

Reyes le peleó a Sanhueza en una forma que éste talvez no esperaba y vió en su adversario un rival peligroso, que no le permitió llevar el control del match, como lo ha hecho en otras ocasiones. Lástima que Reyes peleó un poco sucio, pues pegó varios golpes antirreglamentarios. Sanhueza en cambio peleó muy limpio, reclamando continuamente al árbitro la actitud de su contendor.

El fallo fué un justo empate, porque el puntaje fué más o menos igual.

En el Jurado se incluyó un señor que llevó una cuenta exagerada, por lo que no se tomó en cuenta. Vista la dificultad los encargados de los aficionados en común acuerdo con los demás miembros del Jurado, acordaron declarar un empate, para así no provocar descontentos y comentarios.

Sabemos que estos mismos aficionados cruzarán guantes nuevamente a fines del presente mes, preparándose para esta ocasión una velada mejor, puesto que los aficionados piensan organizarse formando un centro boxeril, contando para ello con un regio local cedido por la I. Municipalidad, donde podrá instalarse un buen gimnasio.

Deportivo "Unión de Obreros" ganó la Copa "Comercio de Curanilahue"

Este partido se jugó el 3 del mes ppdo. en vez del 13 de Octubre como se había acordado. Esta vez entre el Unión de Obreros y el Deportivo Carbonífero de Plegarias. Este encuentro se considera como el básico de la competencia. Los equipos se presentaron en muy buenas condiciones y con muchos deseos ambos de llevarse el hermoso trofeo.

Lo que fué el partido

Se empezó a jugar desde el principio con mucho empuje, a pesar de que soplaba un fuerte viento que favoreció mucho al Carbonífero, que en este período del juego dominó la cancha, a pesar de la fuerte resistencia del Unión. Los Carboníferos pasaron dos tantos, pero uno de éstos bastante dudoso, ya que la pelota a la vista de todo el público salió fuera de la cancha, y de ahí volvió y se convirtió en goal. Solamente el árbitro vió ese goal, lo que provocó un incidente que suspendió el encuentro por algunos minutos.

El segundo tiempo favoreció por completo al Unión, pues sus hombres entraron esta vez a jugar con todo empeño y lograron quitar la pelota a sus rivales en tal forma que ellos fueron los dueños del campo hasta llegar a convertir cuatro tantos en forma impecable, anotándose una clara victoria por la cuenta de 4 tantos contra 2.

Con este triunfo el Unión queda como dueño definitivo del valioso y hermoso trofeo en disputa.

Terminado el partido, los representantes del comercio de Curanilahue, señores Federico Salgado y Juan Bta. Bordieu, hicieron entrega de la copa, felicitando al equipo ganador con calurosas y alentadoras palabras.

Las directivas de los clubes y los equipos participantes en esta competencia nos han pedido expresar sus más sinceros agradecimientos al comercio de Curanilahue por la donación de este trofeo, lo que dió motivo para que nuestra afición pudiera presenciar tan buenos encuentros del popular deporte.

Por nuestra parte felicitamos a los equipos que tan noblemente lucharon en esta competencia, especialmente al equipo del Unión, que a fuerza de constancia, entrenamiento y disciplina, llegaron a imponerse a sus dignos y peligrosos rivales.

Ha quedado fundada la Brigada de Boy Scouts de Curanilahue

Debido a la entusiasta iniciativa del señor Primer Alcalde de la Comuna y empleado superior de la Compañía Carbonífera, señor Ramón Herrera de la Vega, asesorado por el señor Jorge Grez Gómez, ha quedado fundada en nuestro pueblo una Brigada de Boy Scouts.

Para dirigir los destinos de esta nueva institución scoutiva se designó el siguiente directorio provisorio:

Presidente, señor Ramón Herrera de la Vega.

Secretario, señor Jorge Grez Gómez.

Tesorero, señor Ramiro Roa.

Directores, señores: Arturo Contreras y Humberto Mendoza.

Comandante, señor Jorge Grez Gómez.

Esta Brigada ya ha hecho algunas presentaciones en público. Cuenta con 40 scouts y con más de una treintena de aspirantes, advirtiéndose entusiasmo entre los niños por enrolarse en sus filas.

Han cooperado entusiastamente en esta magnífica obra prestigiosos vecinos de la localidad, tales como los señores Luis Campos M., Juan Bta. Bordieu, Pedro León Aguayo, José Atmeller, Germán Varela y otros.

La Compañía Carbonífera e Industrial de Lota, que siempre apoya decididamente esta clase de iniciativas, ha cedido un amplio local en el que se reunen los noveles y entusiastas scouts y aspirantes para recibir sus instrucciones y prepararse para hacer cada vez mejores presentaciones.

Dada la escasez de recursos con que cuenta la Brigada no se ha podido uniformar unos 20 o más aspirantes, pero creemos que con la laboriosidad con que trabaja el directorio y la amplia acogida que ha tenido en todos nuestros círculos, especialmente entre el comercio, la Compañía, etc., la fundación de esta Brigada, es de esperar que muy pronto se vean cumplidas sus aspiraciones, o sea la de poder uniformar a todos los aspirantes.

Felicitamos muy deveras a las personas que tuvieron la feliz idea y llevaron a la práctica la fundación de una brigada de scouts, pues esto proporciona a nuestros niños un amplio campo donde desarrollar su inteligencia; les enseña a ser útiles a sus semejantes; amar la Naturaleza y la vida al aire libre y les prepara desde la más temprana edad a ser buenos ciudadanos en el mañana, amantes de su patria, de su familia y comprensivos de sus deberes cívicos y ciudadanos.

Es esta una obra que agradecerá la generación que se está formando.

Amistoso de básquetbol entre el Unión y Deportivo Arauco

El Domingo 3 del mes ppdo. se jugó en Arauco un interesante encuentro de básquetbol entre el Unión de ésta con Deportivo Arauco de aquella ciudad.

Después de un encuentro en que se vió la manifiesta superioridad del equipo araucano y la notoria falta de algunos buenos elementos en el equipo de Curanilahue, se anotó los honores del triunfo el equipo del Arauco por la cuenta de 54 tantos contra 40.

Los araucanos atendieron gentilmente a los visitantes, los que se muestran sumamente agradecidos de estas atenciones.

Unión de Obreros y Esmeralda jugaron básquetbol en Lota

El Domingo 1.° del mes ppdo. los equipos del Unión de Obreros y el femenino del Esmeralda se trasladaron a Lota para jugar el primero con el Excelsior de aquella ciudad y el segundo con el buen conjunto del Anita Lizana.

El encuentro entre Unión y Juventud Excelsior tuvo fases bastante interesantes, pero impusieron su técnica los lotinos, porque contaban también con la ventaja de que jugaban en cancha con piso de madera, a lo que nuestros muchachos no están acostumbrados. La cuenta final fué de 35 tantos para Juventud por 19 para el Unión.

En el encuentro de equipos femeninos entre Esmeralda y Anita Lizana, pudo verse un poco más de equiparidad en las fuerzas, aunque siempre con dominio de las lotinas, que dicho sea de paso, es uno de los mejores equipos de Lota. El puntaje final favoreció a las "Anitas" por la cuenta de 8 tantos contra 4.

Esperamos que esta derrota ante un conjunto de la calidad del lotino habrá de alentar a nuestras chiquillas para que sigan bregando con más entusiasmo.

Erogación

El obrero don Manuel Carrera, que trabaja de fogonero en la Planta Eléctrica, desea agradecer a sus compañeros de trabajo, por el rasgo de compañerismo que han tenido al hacerle una erogación para ayudarle en vista de que se encontraba enfermo e imposibilitado para el trabajo.

Los erogantes fueron los siguientes:

F. Fierro, $ 10.—; Fco. Vega, 5.—; H. Henríquez, 5.—; F. Henríquez, 5.—; P. Pereira, 5.—; C. Durán, 5.—; A. Cuevas, 5.—; H. Burgos, 5.—; J. Herrera, 5.—; E. Paz, 3.—; M. Muñoz, 3.—; E. Montalba, 3.—; R. Fuentes, 3.—; J. Saavedra, 3.—; J. Peralta, 3.—; P. Añinir, 3.—; E. Silva, 3.—; S. Arrepol, 3.—; J. Catril, 2.—; M. Arrepol, 3.—; A. González, 2.—; L. Torres, 2.—; L. Briones, 2.—; C. Aburto, 2.—; C. Meza, 2.—; J. Carrasco, 2.—; M. Mella, 2.—; C. Paz, 2.—; J. Vega, 2.—; J. Vejar, 2.—; M. Sanhueza, 2.—; F. Fuentes, 2.—; L. Ortiz, 2.—; R. Fierro, 2.—; R. Hidalgo, 2.—; G. Inostroza, 2.—; J. Salamanca, 1.—; M. Torres, 5.—; E. Oñate, 2.—; V. Vejar, 1.—; L. Sanhueza, 1.—; J. Sepúlveda, 1.—; y M. Mercado, 1.—

Notas Sociales

Fallecimiento.—Ha dejado de existir últimamente la señora Emma Quezada de Sepúlveda, perteneciente a conocidas familias obreras de la localidad, a quienes presentamos nuestra condolencia.

Relojeria "Alarcón"

ANIBAL PINTO 147 — LOTA

REPARACIONES DE TODA CLASE DE RELOJES

Surtido permanente en Relojes de bolsillo y Despertadores

RELOJES DE PARED

ATENDIDA POR COMPETENTES MAESTROS. NO BOTE SU RELOJ POR MALO QUE ESTE.

Llévelo a la RELOJERIA "ALARCON" y quedará como nuevo.

TRABAJO GARANTIDO

DAMAS DE LOTA

El Salón de Peinados de Anibal Pinto No 292, entre Comercio y Serrano, es el único en su género en este pueblo, por cuya razón se permite ofrecer a Ud. sus servicios en peinados en todos los estilos.

Especialidad en Peinados para recepciones

Para ondulación permanente tenemos tres estilos. Ondulación al vapor, química e indirecta, con rizos muy naturales. Hacemos rizos por «bigudies» la cantidad que Ud. desee.

Señora, señorita, no se deje engañar por personas que no tienen el menor conocimiento de lo que es este delicado trabajo, haciendo colocar avisos sólo para defraudar al público. Ofrezco a Ud. estos servicios por estar autorizada por las Escuelas Politécnicas «Díaz Gascogne» con certificados ante el público.

Este Salón le garantiza su trabajo y le cobra lo que vale.

Nuestro lema HIGIENE y SERIEDAD.

ISOLINA DE VIVEROS

No olvide, Anibal Pinto 292 entre Comercio y Serrano

LECCIONES DE ALIMENTACION POPULAR

Hemos tratado teóricamente de los alimentos y de su papel en la nutrición. Hoy vamos a tratar de la manera de combinarlos y prepararlos para que puedan ser utilizados por el organismo.

Necesitamos alimentos crudos como los que comemos en forma de ensaladas y frutas al natural. Este punto ya ha sido tratado en nuestro periódico. Nadie debe dejar de comer alimentos crudos, pero la gran masa de lo que consumimos ha sido elaborada en nuestras cocinas.

¿Es esto necesario? El objeto de la cocción de los alimentos es, después de despojarlos de las partes menos valiosas o inútiles, ablandarlos, hacerlos accesibles a la mastificación y a la acción de los jugos gástricos. Los porotos sin cocer no podrían servir a nuestra alimentación, el café sin tostar no podría ser gustado; el trigo si no estuviera tostado o hecho pan, no sería nuestro alimento diario; la carne no cocida o asada nos inspira más bien repugnancia.

Sin los medios que utiliza la cocina no podríamos alimentarnos debidamente. La cocción, además de lo que hemos dicho, desarrolla ciertos aromas y sabores que estimulan las secreciones digestivas y preparan la concordancia entre lo que se va a comer y los jugos que el organismo va a producir. Por experiencias en hombres y animales se ha podido establecer que si se muestra carne, el estómago del sujeto prepara el correspondiente jugo y si se le persuade que va a comer pan hay otra secreción en su tubo digestivo.

Los buenos procedimientos de occina son, pues, indispensables. Hay el derecho de que lo que se come sea al mismo tiempo agradable y que satisfaga.

El calor es el agente de preparación de los alimentos y sirve para:

Hervir.—Al nivel del mar hierve el agua a 100°. Todos los alimentos se pueden utilizar hirviéndolos.

La leche se debe hervir revolviéndola y cuando se quiere subir se saca y se enfría rapidamente, se deja en el agua fría. No hay necesidad de hervirla de nuevo si se le deja tapada.

Los huevos blandos necesitan 3 minutos, los semiblandos 5 y los duros 7 minutos.

La carne de pollo necesita 1 y media hora, el cordero 2 horas, la de vaca y el chancho 2½ horas, la gallina 3 horas.

Las papas ½ hora, el quáker ½ hora, el arroz 20 minutos, etc.

El agua de la cocción disuelve sales y vitaminas y un poco de proteínas y por eso debe ser bien medida, que no se pierda nada.

El agua de las verduras debe ser poca y hay que utilizarlas en otros alimentos, salvo la de las coles que son de mal olor, algunas variedades de porotos o la de papas nacidas que llevan substancias nocivas.

Al vapor.—En esta forma de cocción, que es como deben prepararse casi todas las verduras, el alimento no va en contacto con el agua sino suspendido en una rejilla o tela debajo de la tapa. En el fondo de la olla se vierte el agua cuyo vapor se condensa en la tapa y vuelve al fondo por las paredes de la olla sin haber mojado las verduras.

En estas condiciones los alimentos no pierden sino muy poco de sus alimentos.

Al jugo.—a la cacerola — saltar — se llama lo que se cuece, sin agua o con muy poca, en una olla bien tapada, en que los alimentos se cuecen en su propio jugo y al mismo tiempo el vapor que se desprende, como ya hemos dicho, vuelve desde la tapa al fondo de la olla. Como al mismo tiempo estos guisos tienen un poco de grasa o aceite, la acción de esta operación es más enérgica que las anteriores. Se usa en aves, pescados, carnes, frutas, etc.

En estos tres procedimientos se usa el calor húmedo.

Técnica de preparación de los alimentos enseñados por la Enfermera Sanitaria, señora Natalia de Schwencke, asesorada por el doctor señor Virginio Gómez, Médico Dietista del Establecimiento.

El calor seco sirve para:

Freir.—En este procedimiento el medio no es el agua sino aceite o grasas los portadores de calor. Es el más rápido de los medios, porque antes de quemarse llegan a temperaturas de más de 200°. Se usa en pescados, carnes de bisteques.

Asar.—A la parrilla o al palo es el aire seco el agente.

Asar carnes, pescados o aves al horno es usar para la mitad de la pieza la que está en contacto con la asadera, la grasa o aceite que se van depositando y para la parte que queda encima, el aire caliente del horno.

Hornear llamaremos el asar al horno amasijos como el pan, budines, etc.

Detalles daremos con los guisos.

Después de estas generalidades podemos abordar las nociones de cocina más indispensables.

Las medidas que usaremos serán: el litro, el kilógramo y gramos, o sus equivalentes aproximados.

Una taxa o vaso corriente	250 grs.
Una cucharada de mesa	15 »
Una cucharada de postre	10 »
Una cucharada de té	5 »

Raciones de sopa	¼ litro
» » carne	125 grs.
» » pescado	150 »
» » verdura	250 »
» »	1 por persona en plato principal y ½ en postre.

Vamos a estudiar la materia dividida en la siguiente forma:

1.°—Caldos y sopas
2.°—Pescados
3.°—Carnes y aves
4.°—Platos únicos.

En otra ocasión estudiaremos legumbres; diversas maneras de utilizar las papas, guisos de verduras y por último

POSTRES

Habrá además demostraciones: comemos en general la carne demasiado fresca y para amenizar las lecciones habrá la proporción de 6 guisos escogidos: Un gulasch, un chupe de pescado y leche, un escabeche de pescado en gelatina, una cazuela de gallina y vamos a repetir el menestrón.

CALDOS Y SOPAS

Mucho se dice de la inutilidad de los caldos, y esto es injusto. No tienen valor calórico, pero si sales, vitaminas y principios extractivos que son aromáticos y exitantes del apetito. Tienen además la ventaja de que si son a base de muchas verduras son realmente útiles porque completan la alimentación corriente que es carente de los cuerpos nutritivos que hemos nombrado.

Todo el mundo puede hacer caldos y sopas, pero las bases más prácticas son las siguientes:

Caldo de huesos

500 gramos de huesos frescos, o provenientes de las comidas, como esqueletos de aves, huesos del asado, etc., se echan a hervir en 1½ litro de agua, un ramo de verduras, 1 cebolla, ½ cucharada de sal, y algunas otras verduras a voluntad. Hierve tres horas a fuego lento.

Caldo de carne

500 gramos de carne, 2 litros de agua, raíz de apio, colinabo, cebollino, ½ cebolla, un ramo de verduras, ½ cucharada de sal. Hierve dos horas.

Caldo de verduras

50 gramos de cada una de las verduras siguientes: Raíz de apio, repollo, zanahoria, betarraga, rábano, papas y otras verduras, 1 cebolla, varias hojas de apio y un ramo de perejil. Se cubre de agua después de haberle echado un cuarto de cucharada de sal. Hierve una hora y se cuela pasándose o moliéndose las verduras que sean de más agrado.

Estos caldos sirven para enfermos y sanos. Se pueden guardar de un día a otro y sirven de base a las sopas sin otro agregado, pero ganan mucho espesados de la siguiente manera:

Por cada litro de caldo se agregan 30 gramos de harina y 30 o más gramos de manteca o mantequilla, disueltos en el mismo caldo frío o leche, se agrega a la sopa y se cuece 10 a 15 minutos más.

Cuando se quiere caldos de color obscuro se tuesta la harina con o sin cebolla hasta que se ponga café, se mezcla con el caldo y se hace hervir. Tenemos ya los caldos bases de las sopas. Podemos hacer sopas de pan tostado, de arroz, de sémola.

Hay sopas como la de pan tostado, de sémola, de arroz, sagú y fideos, papas, etc., que se hacen en el caldo sin espesar, como también las de harinas de leguminosas.

Pero hay otras como las llamadas cremas de acelgas, espinaca, tomate, coliflor, espárragos, etc., que se hacen espesados con la salsa blanca u obscura.

El más recomendable, a mi juicio de estos caldos, es el de verdura, principalmente el que hemos llamado menestrón y entre las sopas las cremas de verduras.

No hay que olvidar que en la olla de caldo es conveniente echar cuanta variedad de verduras se pueda.

COMO UTILIZAR LA PAPA

La papa es el recurso alimenticio más importante para las clases populares chilenas. Es el alimento cuyas calorías son más baratas (menos de un peso las mil). Tiene buenas proteínas, aunque pocas, sales minerales abundantes, vitaminas B y C en proporción suficiente para el que come medio kilo de papas al día no tenga carencia de ellas. Además tienen las papas suficientes elucidos; son de los alimentos que más satisfacen y por último dan a los medios orgánicos suficientes elementos básicos.

El obrero debe comer diariamente más de ½ kilo de papas.

Se usan principalmente como acompañadas en guisos de carnes, aves, pescado y también solas. Los principales modos de prepararlas son los siguientes:

Papas con cáscara hervidas

Se cuecen en agua, después de bien lavadas, con sal o bien al vapor. Se demoran treinta a cuarenta minutos. Es la mejor manera de prepararlas hervidas. Conservan todas sus sales y vitaminas. Estas papas se prestan también para ensaladas de papas.

Papas peladas hervidas

Se cuecen en forma que el agua apenas las cubra con una cucharada de postre de sal y una cucharadita de cominos. Se demoran ½ hora a cuarenta minutos y para que se pongan harinosas se secan al fuego, después de vaciada el agua, durante cinco minutos.

También se cuecen al vapor y es la mejor manera de conservar sus vitaminas y sales.

Caldillo de papas

Es también una forma de cocer las papas:

Medio kilo de papas partidas, se echan a cocer en un litro de agua con media cucharada de sal, cominos, media cebolla picada y saltada en una cucharada de color. Se cuece en media hora.

Sopa de papas

Un litro de caldo para 500 gramos de papas picadas. Se cuecen media hora, se muelen y se pasan por el cedazo y se le agrega una cucharada de manteca. Se hierve 10 minutos más. Se le puede agregar media taza de leche cortada o no y tomate.

Puré de papas

1 kilogramo de papas cocidas, 1½ cucharadita de sal, ½ taza de leche y 1 cucharada de manteca o mantequilla. Estando bien caliente las papas se muelen y se les agrega la leche caliente y la manteca y se baten hasta que se pongan bien espumosas. Se puede agregar, para que quede el puré más suave, media cucharada de aceite.

Papas saltadas

Se cortan las papas en torrejas o en cubos como para carbonada y se sancochan hasta que estén medio blandas. Se les vacía el agua y estando casi secas se fríen en manteca o aceite hasta que empiecen a dorarse. Se agregan a los guisos.

Papas fritas

Se cortan a lo largo las papas del grueso del dedo meñique, sin lavar, se ponen sobre un paño para que se sequen y estándolo se echan a manteca o aceite bien caliente hasta que se doren. Se ponen en un colador de reja para que estilen y se les espolvorea un poco de sal.

Papas asadas

Se preparan con cáscara o peladas. Con cáscara se ponen al horno o al rescoldo y peledas se cuecen junto con el asado en el horno. Conservan casi integralmente sus vitaminas y sales.

Masa de papas

Uno y medio kilo de papas o más, cocidas y trituradas en caliente, se revuelven con 2 huevos, 2 a 3 cucharadas de harina, sal, y si se quiere nuez moscada. De esta masa bien revuelta se pueden hacer formas para contener picadillos de carne, pescado, huevos, arvejitas y otras verduras. Se pueden hacer bolitas que se fríen y se agregan a los guisos que quedan muy buenos si se les agrega queso rallado.

Tallarines de papas

A esta misma masa se le agregan 2 cucharadas de harina y se amasa, se cortan tallarines que se fríen o se cuecen en agua.

Albóndigas de papas

750 gramos de papas, 75 de harina, media cucharada de sal, 1 ó 2 huevos, se amasan. Se mezclan con pan tostado frito en aceite o manteca o mantequilla, se hacen albóndigas que se redondean sobre la mano que está pasada sobre harina para que no se pegue la masa.

Se mejoran mucho estas albóndigas si se le agrega a la masa perejil picado, unas cucharadas de leche, mantequilla, pan rallado. Estas albóndigas se hierven diez minutos y se sirven en lugar de papas o se hace sopa con ellas.

Ensalada de papas

Se debe hacer de preferencia de papas cocidas con cáscara; se cortan en torrejas y a 1 kilo se les agrega ½ taza de caldo, 2 cucharadas de vinagre o jugo de limón, 1 cucharada de aceite, un poco de mostaza o no, sal a voluntad, pero disuelta en un poco de agua para que el gusto sea parejo. La taza de caldo no es indispensable.

Cuando aprendamos a preparar las salsas veremos nuevos modos de preparar las papas.

PESCADOS

Para ser considerados frescos deben tener los ojos húmedos y transparentes, las agallas rojas y la carne firme.

Como plato único la cantidad es de 250 gramos; dentro de otras comidas de 150 gramos.

Se lava el pescado rápidamente bajo el chorro de agua, después de costadas las aletas y la cola, y en seguida se sala y se le agregan gotas de limón y se deja así una hora.

Hay seis recetas básicas.

1) Pescado hervido

En una fuente larga y estrecha se pone, según el tamaño del pescado, a hervir agua en cantidad suficiente para que lo cubra, por ejemplo: ¾ de litro de agua, ⅛ de vinagre, o bien el jugo de 2 limones, ½ cucharada de sal, ½ hoja de laurel, clavos de olor, 5 gramos de pimienta y 1 cebolla.

Este líquido debe hervir media hora. Se coloca el pescado, se deja hervir fuerte y en seguida se retira para que siga borboteando. Está cocido cuando se desprenden con facilidad las espinas, lo que tarda de 10 a 30 minutos.

Este pescado se sirve con papas, con o sin mantequilla derretida, o con puré de papas.

2) Pescado al jugo

Se presta sobre todo para los pescados secos o fibrosos, como la sierra, la cabrilla, el rollizo, etc. También para los pescados aceitosos cuyo exceso de sabor se quiere disimular, como pasa con el furel.

Para un kilo de pescado se ponen en una cacerola 2 cebollas partidas en cuadro, 2 cucharadas de aceite. Cuando están ablandándose se les agrega medio kilo de papas partidas a lo largo en cuadro, y 2 zanahorias grandes también partidas a lo largo, media cucharada de sal, granos de pimienta, una hoja de laurel y una hoja de apio.

A la media hora se pone un kilo de pescado y se deja hervir a olla tapada entre un cuarto de hora y veinte minutos.

Este es el escabeche de pescado.

Si se quiere conservar uno o más días se sacan las papas y se echa sobre el resto varias cucharaditas de aceite muy caliente. Se come frío o caliente y se sirve con papas cocidas.

3) Pescados asados

a) **Envueltos.**—El pescado que ha estado una hora en sal y limón se envuelve en papel para mantequilla aceitado y se coloca en una asadera sobre una parrilla; pero poniendo antes un poco de agua en la asadera. El todo va al horno. También se puede asar al rescoldo. Generalmente bastan 20 minutos para su cocción.

b) **A la parrilla.**—El pescado salado y con limón se envuelve o no en harina y se pone a la parrilla. Bastan 15 minutos más o menos.

c) **Al horno.**—El pescado ya con sal y limón se pone en una asadera después de haberlo pasado por harina. En la asadera se pone un poco de aceite o manteca y el pescado debe darse vuelta una vez asado un lado.

4) Pescado frito

El pescado con sal y limón previamente se apana, se pasa primero por harina, en seguida por huevo batido y después por pan rallado, se fríe en grasa muy caliente.

5) Pescado en jalea

Se cuece el pescado, como en la receta N.° 1. El agua que resulta se sazona con un poco de vino y se le agrega y se aumenta o no el vinagre, el limón o la pimienta. En esta agua se ponen por litro y estando caliente 16 hojas de gelatina. En un molde se echa una parte de este caldo y se deja solidificar por el frío, y sobre este fondo se ponen pickles. Sobre éstos va el pescado y encima unos pocos pickles y en seguida el resto de la gelatina y se deja enfriar de un día a otro.

Hay otras formas más de utilizar el pescado fresco, el seco y sus restos, pero serán motivo de lección.

La ciencia de la alimentación recomienda como mejores el pescado al jugo, el pescado envuelto y el a la parrilla.

Esta lección traía la promesa de 2 platos finos: uno de ellos ha sido la jalea de pescado, el otro el gulasch.

GULASCH

Un kilo de carne, 80 gramos de manteca o mantequilla o tocino, 2 cebollas, sal, raíz de apio, zanahorias.

Una taza de caldo o leche, 2 tomates o salsas, una cucharada de harina y una punta de cuchillo de pimienta.

Se corta la carne en cubos, se revuelca en harina, se sala y se sofríe con manteca o tocino y cebolla y zanahoria, y después se pone a borbotear en leche, siendo mejor si está cortada y se le agrega el pimentón y el tomate.

Se sirve con papas cocidas o en albóndiga.

Para freír el pescado, las escalopas, las verduras, es decir todos los trozos de alimentos que se quiere que no pierdan su jugo, hay antes que apanarlos. Para esto se bate un momento en un plato y se tiene harina cruda y pan rallado aparte. Después de sazonada la presa se pasa bien por harina, de ahí se humedece en el huevo y por último por el plato con pan rallado.

El aceite o la grasa en que se va a freír debe estar bien caliente, lo que se comprueba echándole una gotita de agua que se evapora instantáneamente. No debe esperarse que la sartén eche humo azul porque esto significa que se está quemando la grasa. Se ponen a freír las presas que quepan en el fondo de la sartén. Al principio hay chirridos producidos por el agua que se evapora y se ve el vapor de agua cuando éste cesa de escaparse y cesan los chirridos la presa está cocida.

Las presas de pescado frito pueden conservarse varios días y de ellas se puede hacer chupes, cazuelas, pasteles, etc. Es una manera de conservar el pescado que se ha comprado abundantemente por barato.

Ejemplo de un chupe:

Chupe limeño.—Se pican tres papas regulares y se hierven hasta que queden sancochadas. Entretanto se pica media cebolla y se fríe hasta que se ponga amarilla en dos cucharadas de manteca. Estando así se le agregan las papas medio cocidas y se revuelve hasta que se ablanden. Se agregan dos tomates en torrejas o dos cucharadas de salsa, un poco de agua, sal, aliños y cuando esté bien mezclado, un litro de leche y un kilo de pescado, dividido en ocho presas fritas de antemano. Se comprueba la sazón y cuando todo está bien mezclado e hirviendo se le agrega queso rallado y a cada persona un huevo escarfado.

Educación Sanitaria

Manera de Prevenir el Sarampión o Alfombrilla

La alfombrilla es una enfermedad infecciosa y muy contagiosa que produce grandes estragos entre los niños.

Los primeros síntomas

Son los de un simple catarro de la nariz, al cual se añade lagrimeo y enrojecimiento de los ojos. En los niños pequeños puede iniciarse con vómitos. La temperatura se eleva y al examen de la garganta podrá constatarse la mucosa de la boca de un color rojo, con pequeñas manchas blanquiscas al nivel de las mejillas. Tos ligera.

La erupción

Se inicia al tercero o cuarto día de la enfermedad. Aparece primero en la cara y luego se extiende en todo el cuerpo con el aspecto de puntitos de un rojo vivo. El niño parece tener la cara hinchada y el enrojecimiento de los ojos se hace intenso y más característico.

El contagio de la alfombrilla

Es mucho mayor en la época de los primeros síntomas, cuando por haber aparecido la erupción característica los padres se imaginan que el niño sufre de un vulgar resfrío.

Todo niño resfriado debe ser en lo posible separado de sus hermanos y amigos y no debe ir a la escuela.

De cumplirse estrictamente esa medida se evitaría la propagación de la alfombrilla al resto de los hermanos y a los compañeros de escuela.

Por lo demás, teniendo al niño en la casa y cuidándole a causa de su resfriado, se da la debida importancia a un malestar que, considerado como culgar y pasajero, puede, si no es atendido, complicarse y comprometer seriamente la salud del niño.

Si el niño además de sufrir el malestar propio del resfrío, presenta los ojos llorosos y enrojecidos y con fiebre, hay que acostarlo y llamar al médico o recurrir al Consultorio del Hospital.

La alfombrilla puede ser benigna, pero la prudencia aconseja que la asistencia del enfermo sea dirigida por un profesional.

Complicaciones

La más terrible es la bronconeumonía que puede causar la muerte del niño y las diarreas secundarias, sobre todo cuando se ha dado purgante que tan indebidamente se suministra a los niños por cualquier síntoma de enfermedad.

Los ojos y oídos pueden también ser origen de serias complicaciones.

Tratamiento

Consiste en el reposo en cama, cuidando de dar abundante líquido al enfermo en forma de tizanas o jarabes. La boca deberá mantenerse cuidadosamente aseada, como los ojos y la nariz.

La convalecencia

Debe ser muy bien cuidada. La alfombrilla es enfermedad que disminuye la resistencia del organismo, predisponiendo a quien la acaba de sufrir a la tuberculosis y a otras enfermedades.

Enfermera Sanitaria.

Hace ya 150 años que murió B. Franklin

Sus frases siguen siendo populares

Este año se cumplirá el 150.° aniversario de la muerte de Benjamín Franklin, impresor que vivió en los Estados Unidos cuando aun era colonia británica. Con excepción de Shakesperare, es Farnklin el hombre que ha dado más refranes populares a los anglosajones. En su imprenta de Filadelfia editaba Franklin una publicación titulada "Poor Richard's Almanack", llena de manifestaciones de sentido común y sabiduría popular, destinadas a la buena gente sencilla que prefería el impresor. Refranes publicados por primera vez en las páginas del almanaque se usan aún hoy todos los días en los países de habla inglesa. Por ejemplo, "Dios ayuda a los que se ayudan a sí mismos" y "El que pide prestado pide un dolor de cabeza", son frases de Benjamín Franklin. También lo son "Prevenido, armado" y "Es mejor acostarse sin comer que despertar con una deuda". Todos estos refranes son, desde luego, más expresivos y de una forma más concisa y armoniosa en su lengua original, y mucho pierden en la traducción.

Otros pensamientos memorables de Franklin, son los siguientes:

"La experiencia es una escuela costosa, pero los insensatos no quieren aprender en otra".

"La pereza viaja tan despacio que la pobreza pronto la alcanza".

"Quienes pueden renunciar a la libertad para lograr un poco de seguridad temporal no merecen ni libertad ni seguridad".

"Un "hoy" vale lo que dos "mañanas".

"Haber sido pobre no es vergüenza, pero sí lo es avergonzarse de ello".

"La cólera rara vez carece de motivo, pero rara vez es una buena razón".

"Si quieres saber el valor del dinero, trata de obtenerlo prestado".

"El orgullo se desayuna con la abundancia, almuerza con la pobreza y cena con la infamia".

"Cometer una injusticia te coloca por debajo de tu enemigo; vengar una injusticia te hace su igual; perdonarla te pone por encima de él".

Amigo de George Washington y de los más famosos norteamericanos de su tiempo, Franklin comprendió a los humildes y sus problemas. Por eso sus refranes siguen viviendo hoy. Murió a la edad de 85 años. He aquí su último consejo: "Ama a tu vecino, pero no suprimas el cercado".

De Buen Humor

La mamá.—¡Cómo!... Otra vez peleando con Luchito. ¡Mira en el estado que has quedado!... Tendré que comprarte otro par de pantalones.

Pepito.—Esto no es nada. La señora Julia tendrá que comprar otro Luchito.

El criado.—Señor, yo no puedo consentir esto. La señora me ha dado un bofetón tan terrible que mire como me ha puesto el ojo.

El patrón.—Pero, ¿con qué motivo hizo eso?

El criado.—Con ninguno. Me dijo que se creyó que era Ud. el que entraba.

Y las monedas que te di.

—Me las quitó un señor que vendía bombones.

RELOJERIA BARBIER

Avisa a su distinguida clientela que ha recibido un extenso surtido en artículos finos de cristalería y plaqué. — Ocasión única, un verdadero réclame. Anillos de plata con iniciales, fondo azul y rojo en $ 25 —

Compré reloj nuevo en la RELOJERIA Y JOYERIA BARBIER

Guillermo Barbier W.

-NOTICIAS DEPORTIVAS-

LOS CAMPEONATOS NACIONALES DE BOX

Dentro del presente mes de Diciembre terminarán en Santiago de Chile los campeonatos nacionales de box aficionado.

Han sido numerosos los pueblos del país que se han hecho presente en esta justa y entre ellos Lota ha enviado una delegación que aun cuando no ha respondido en la forma que se ha hecho en otras oportunidades han quedado dos aficionados actuando en los últimos encuentros.

El box amateur en general atraviesa por un período de decaimiento, pues no se han destacado en este campeonato valores netamente científicos como los de otros años.

En lo que se refiere al envío de la delegación lotina, ésta puede considerarse menos que buena, pues algunos de los componentes hicieron un triste papel, demostrando escasez de conocimientos de ring aun de lo más elemental.

Tenemos la prueba que en su primera presentación fueron eliminados por fuera de combate dos representantes lotinos de las categorías superiores, los que no demostraron ni siquiera valentía en el ring, según se desprende por los juicios emitidos por los cronistas respectivos después de las peleas.

En cambio aquellos aficionados que mantienen su preparación y su cancha han estado desempeñándose hasta las últimas ruedas con marcado éxito, lo que ha hecho que la afición se mantenga pendiente durante las noches de peleas oyendo las transmisiones radiales.

Aficionados que han actuado

En la categoría mosca fué representante de Lota el aficionado Enrique Retamal, el cual tuvo una actuación discreta, pero fué vencido en la primera rueda por la mejor escuela de su contrincante.

Peso gallo Nicolás Ruiz.—Se tenía esperanzas en este aficionado atendiendo a su manera de pelear y a las instrucciones que llevaba de hacer fuerte el match desde los comienzos. No obstante estas insinuaciones, Ruiz hubo de quedar descalificado por los méritos más eficientes del aficionado con quien le cupo actuar.

Peso pluma Juan Tejo.—El representante de la categoría pluma estaba cumpliendo una excelente perfomance. Se había anotado varias victorias ante aficoinados de cartel de otros pueblos. Frente a Cisternas, considerado como el posible campeón peso pluma del año 1940, nuestro coterráneo hubo de ser vencido por fuera de combate en las primeras vueltas, quitándonos una de las probabilidades que teníamos en esta categoría.

Arcadio Dávila.—Llevaba también probabilidades ante sus presentaciones que había estado haciendo y aun la prensa santiaguina se había expresado con simpatía sobre el juego boxeril de nuestro mediano. Hubo de sucumbir regresando a Lota con algunas enseñanzas que le pueden servir de mucho en el futuro.

Alberto Vivanco.—No tuvo ni la más ligera idea de lo que es boxeo y sólo parece lo llevaron a los campeonatos para hacer número (?).

Fué la nota que restó brillo a la delegación lotina tan bien preparada en otras oportunidades.

Alejandro Alvarez.—No reune condiciones adecuadas para la categoría peso pesado y se hace necesario buscar nuevamente un peso alto y prepararlo con más tiempo a fin de hacerse presente en otro campeonato. Aun cuando los valores presentados a este campeonato tampoco son muy expertos, el nuestro fué vencido por fuera de combate en los primeros tramos.

Hemos querido dejar para el último a los aficionados Rubén Ceballos de la categoría medio liviano y Wolfango Melgoza peso liviano. Son los dos aficionados que han tenido actuación destacada en los campeonatos nacionales. Escribimos en víspera de un nuevo encuentro y esperamos que su comportamiento en el ring los deje en condiciones de medirse en la final del campeonato, con lo cual Lota hará un papel más o menos discreto con la actuación de dos de sus mejores hombres con que cuenta en el deporte local.

SABINA VEGA BUSTOS
MODISTA
Diplomada en la Academia Profesional de Lila Porras — Santiago
Profesora Modista de Corte y Confección. Recibe alumnas mensuales o por el curso completo. Curso rápido de seis meses para las personas que posean alguna práctica en confecciones. Ofrece sus servicios en modas. Especialidad en elegancia y trajes sastre.
PRECIOS MODICOS — ANIBAL PINTO 161 — LOTA

Sastrería "Laurié"
Unica y verdadera oportunidad.
Ofrece desde hoy a su numerosa clientela la
GRAN SASTRERIA "LAURIE" - SQUELLA No. 21
En tiempos de crisis y de guerras
el mundo dice agárrese quien pueda
pero en la Sastrería Laurié se salva la tierra
vistiéndose con ternos forrados en seda.
Ya llegó el más variado surtido
de ternos en colores de última novedad
y el que tenga buen sentido
debe aprovechar esta oportunidad.
Visite hoy mismo a Laurié, el del Corte Inglés.
SQUELLA No. 21 - LOTA

LA SEMANA DEL BASQUETBOL

Cinco años de vida en este deporte cumplió la Asociación lotina dirigiendo estas actividades.-Buena presentación hecha por algunos cuadros locales.-Culminación de las actividades se cumplieron con la venida de Universitario e Italiano.

El 6 de Noviembre del presente año cumplió cinco años de vida la entidad denominada Asociación de Básquetbol de Lota, organización que ha tenido a su cargo la dirección de este deporte.

Nació esta entidad desde el seno del club Yale Sporting de Lota con cuya fundación se dió una mejor organización a estas actividades impulsándolas bajo una reglamentación que sirviera de base para cimentar el básquetbol como deporte popular y que se arraigara a su vez entre los elementos que necesitaban mantener relaciones con otras Asociaciones congéneres de la provincia.

Cabe señalar que durante el tiempo que la Asociación de Básquetbol ha mantenido sus actividades han llegado hasta la dirección de ella elementos jóvenes que han emprendido la tarea de hacer progresar el deporte con ideas rejuvenecedoras, lo qua ha hecho que esta rama de la cultura física haya estado desplazando a otros deportes que en otros tiempos fueron considerados favoritos de la afición.

El básquetbol, pese a los pocos años que se practica en esta localidad, es hoy por hoy el primero de los deportes lotinos.

Hay disciplina en su dirección, buen aporte de entusiasmo entre los directores que secundan al actual presidente señor Enrique González y los clubes contribuyen con su aporte generoso de juventud para llenar los campos de juego con un amor propio digno del buen deportista.

Esta obra realizada en tan cortos años ha sido ampliamente aplaudida por la afición y es de felicitarse por cuanto, tanto el gimnasio como las canchas al aire libre se ven concurridas de un público entusiasta que sigue con interés todas las jugadas.

La Semana del Básquetbol

Fueron por demás interesantes todos los partidos efectuados durante la celebración de la semana cesteril.

Hubo un entusiasmo cada vez más creciente ante el anuncio de los encuentros. Los equipos contribuyeron con su aporte presentándose bajo un buen entrenamiento y haciendo partidos que fueron la actuación de este aniversario.

Los cuadros masculinos

Se realizaron competencias con la intervención de los cuadros locales en tres divisiones, siendo de mencionar el gran encuentro final de primera división entre Yale y Central que terminó con el triunfo del primero en un reñido cotejo.

Rodríguez obtuvo el primer lugar de la segunda división batiendo a Juventud en un match que atrajo el interés de la concurrencia.

El mismo cuadro de los Rodríguez se impuso al Yale en la tercera división, conquistando de este modo dos lugares en la competencia de la Semana del Básquetbol.

Presentación de los cuadros

Un párrafo especial merece el cuadro del Yale Sporting Club, conjunto que desarrolla una amplia labor en pro de este deporte. Un uniforme costeado por sus socios los hizo ser la nota especial, pues demostraron en esta forma un profundo amor propio en todo lo que refiere a disciplina y presentación hasta cierto punto elegante que los hace señalarse como el primer club de la localidad, tanto en la parte deportiva como cultural.

Universitario e Italiano de Concepción

La nota culminante de la Semana del Básquetbol la dieron la presentación de los conocidos cuadros penquistas Universitario e Italiano de Concepción, que se midieron con Yale y Rodríguez respectivamente. Fué un triunfo para los equipos penquistas no obstante la lucha que presentaron los cuadros locales.

Sirve de estímulo la presentación de estos equipos cuyo juego está a mayor altura que el nuestro, pero debemos reconocer que con la traída de cuadros de potencialidad nuestro básquetbol se entona y como consecuencia alguna lección deberá quedar para los nuestros.

Un aporte femenino

Un cuadro que merece las felicitaciones de la afición es el Anita Lizana que paso a paso ha venido desarrollando una amplia tarea entre el elemento deportivo femenino. Sus actuaciones irregulares de otros tiempos cuando había mayor interés por este deporte entre otros cuadros que hoy no hacen labor efectiva, se ha venido perfilando en la actualidad como un club que marcha a la cabeza de los cuadros femeninos. El Anita Lizana fué uno de los cuadros que prestó su concurso para la celebración de la Semana del Básquetbol.

Todo esto reseñado, demuestra el trabajo puesto en práctica por la dirección del básquetbol lotino en su quinto aniversario.

Ha habido buen deporte y la afición continúa respondiendo, porque comprende que al presentársele buenos espectáculos deja en el ambiente el interés de sus dirigentes de hacer progresar un deporte que es ya una realidad cristalizada en Lota.

Hace falta un profesor de box en Lota

Algunos años hace que el Club Quintín Romero de Lota trajo hasta Lota un entrenador de boxeo, el entonces excelente profesional Guillermo Orrego.

Esta iniciativa se debió a la gentileza de un entusiasta deportista que tuvo como presidente este Centro lotino.

La escuela de boxeo que existe en la localidad es la implantada por Orrego, pues todos los centros recibían instrucciones de preparación, etc.

En la actualidad tenemos un gimnasio que reune amplias comodidades para que el público pueda ver el desarrollo de las peleas. Una entrada en materia de pesos llega hasta las instituciones que patrocinan estos espectáculos.

La Asociación de Box de Lota debía en consecuencia tomar la iniciativa de formar un fondo de reserva quitando un porcentaje determinado a cada velada boxeril, con el fin de contratar los servicios de un profesor boxeril que instruyera a nuestros muchachos en los nuevos recursos de este deporte.

Hace falta que al [illegible] lleve el control de este depo[illegible] en la loca-

lidad, o sea que la institución que controla estos espectáculos en Lota se preocupara de darle un mayor estímulo, ofreciendo los servicios de un profesional.

Se puede hacer presente este detalle a la Federación de Box de Chile, la que mantiene su ayuda en esta misma situación a diversos clubes santiaguinos. Justo sería que las provincias contaran con el apoyo de la Federación, para lo cual bastaría con formar un movimiento de opinión que hiciera llegar hasta la capital los deseos y preocupaciones que tienen los clubes ante la gran cantidad de muchachos que sólo ponen su entusiasmo por practicar un deporte como el box.

Hay que aprovechar el entusiasmo que en la actualidad existe en Lota por el box y buscar todos los medios indispensables para entonar y hacer progresar un deporte que tantos brillantes triunfos diera en otras ocasiones al deporte de la zona del carbón.

La Americana y los deportes lotinos

Numerosos aficionados nos han expresado su complacencia por las transmisiones radiales que se hacen de los campeonatos boxeriles desde Santiago.

Gracias a esta iniciativa de La Americana pueden saberse en la misma noche los resultados de los campeonatos en los cuales intervienen algunos aficionados de la zona del carbón.

Estamos en situación de manifestar que todas las actividades del deporte tanto nacional como extranjero se pueden captar por intermedio de C.B. 960 y C.B.130 Radio La Americana de Santiago de Chile, con lo cual la afición lotina estará al tanto del desarrollo de los partidos de fútbol profesional como de las peleas que se efectúan en el estadio Chile.

Escribimos estas líneas como un agradecimiento a esta radio transmisora que en esta forma sirve los intereses de los deportistas del país y muy en especial de los lotinos, cuyo pueblo es enteramente deportivo.

Representante de La Americana Cía. de Seguros de Vida e Incendio de la Organización Kappes en Lota es el señor Juan Hernández G.

El Domingo 24 no hubo control en las peleas

Hacemos llegar nuestra queja en nombre de la afición local a la Asociación de Box de Lota, pues en las peleas efectuadas el Domingo 24 de Noviembre en el Gimnasio en Lota Alto, no había personas de esta directriz que controlara los encuentros realizados. Unas cuentras personas de **buena voluntad** hicieron el papel de jurados y fué tal la confusión que en la última pelea no se pudo dar el fallo, produciéndose la consiguiente confusión.

Como estas cosas van en desprestigio de un deporte que ha empezado a levantarse por sus propios medios, estimamos que la Asociación local debiera tomar medidas en el sentido de evitar que esto vuelva a ocurrir.

El Deporte en Broma

por el Barretero Audax

El fútbol local continúa desarrollando su competencia sin atractivos de mayor interés que puedan hacer llegar público al estadio lotino.

¿No habría vientos renovadores que barriera un poco con la indolencia de ciertos dirigentes futbolísticos?

Como consecuencia de esto, nuestros mejores muchachos están haciendo cambios de tienda, raleando cada vez más nuestras filas.

—No hay nada que hacer con esos cabros del "Yale". Trabajan y lo hacen con conciencia.

En la Semana del Básquetbol nos lucieron una elegante tenida que ya se la quisieran otros clubes.

—Para no ser menos, las huestes del Central quisieron rivalizar y el Sábado 23 se presentaron más hoolywoodescos que sus clásicos rivales yalistas.

—A todo esto el equipo del Rodríguez hace su entrada a la cancha luciendo una tenida más pobre que la de Job el patriarca de la historia bíblica.

¿No sería conveniente que "Don Antonio" fuera pensando en sacar a sus muchachos un poco más picho...?

—Nos gusta don Fidel Toro como árbitro cesteril, es uno de los buenos pitos de Lota.

La mano en el bolsillo del pantalón, el pito en el sitio correspondiente y don Fidel recibe las reclamaciones de los players como si viera llover.

—Nada de juego brusco, nada de reclamos de la barra, el señor Toro es un árbitro bastante hombrecito...

—Muy grande fué el entusiasmo del Sábado 23 de Noviembre, cuando Central se impuso al Yale.

Las pizarras señalaron el triunfo de centralinos sobre yalistas. La United Press y todas las transmisoras del país anunciaron este triunfo esparciendo a Estados Unidos y Europa la noticia, pues allá se esperaba con interés la noticia de este partido.

Muchos sombreros se perdieron en aquella noche dado el entusiasmo de los partidarios del Central al lanzarlos para que el viento se los llevara...

—El club de deportes Anita Lizana tiene su canción, música y letra del Maestro Tapia.

—Primavera y Victoria tienen en prensa también su canción. Se titula "Vamos río abajo..."

—Muchas apuestas había en las peleas del Domingo 23. Este fué el apuro de los jurados para dar el fallo en el último encuentro de la noche.

En cambio los miembros de la Asociación se lavan las manos como Nerón dijo un gracioso.

Otro gracioso rectificó que el que se lavaba las manos era Pilatos.

Un tercero agregó entonces. Seguramente Nerón no se lavaba nunca las manos.

Los autores de estos chistes fueron designados jurados para las próximas peleas. Unico castigo ejemplar por hacer chistes malos.

LA MIOPIA

Una de las afecciones más comunes de la vista es la miopía; algunas personas nacen con ella, pero por lo general se va produciendo con los años.

La miopía es un defecto que consiste en la necesidad de acercar los objetos a una distancia menor que la visión normal, que es de 20 centímetros para poder leer y escribir.

Contribuyen a aumentar este defecto la escritura o lectura en habitaciones con poca luz o que no la reciban de la izquierda; el acercarse demasiado los objetos a los ojos, la inclinación pronunciada de la cabeza hacia adelante para escribir o leer, y el cansancio debido a trabajos demasiado largos y con luces muy intensas, etc.

Si este defecto no se corrige a tiempo, trae la propulsión de los ojos hacia afuera (ojos de sapo), provoca dolores intensos de cabeza y agrava progresivamente la miopía.

En la escuela el profesor debe velar porque los niños se sienten bien y porque lean y escriban con la cabeza a una distancia conveniente; con su vigilancia estricta en este sentido contribuirá a evitar la miopía en sus alumnos. Cuando sospeche que uno de ellos tiene esta afección, debe avisarse a los padres para ponerlo luego en tratamiento.

Nunca se le colocarán al miope anteojos que no correspondan a su vista porque aumentarían el defecto. El oculista es el único que debe indicar qué anteojos necesita para corregir su afección.

Riase Ud. un poco

Es de noche, el señor y la señora duermen, el señor sueña en alta voz. La señora se despierta.

El señor dice: "Susana... Susana". La señora se llama Carolina, y sacude al señor.

—Oye, ¿quién es esa Susana con quien tu sueñas?

—Susana... Susana — responde el señor frotándose los ojos —: es es... el caballo por el cual aposté esta tarde en las carreras.

Al día siguiente, el señor entra en su casa.

La señora le espera leyendo:

—¿Alguna novedad? — pregunta el señor.

—Ninguna... ¡Ah, sí! Tu caballo ha telefoneado preguntando por tí.

SERVICIO METEOROLÓGICO DE LOTA ALTO

Observaciones registradas hasta el 29 de Noviembre de 1940 y su comparación con el año anterior en igual lapso de tiempo

TERMOMETRIA

Temperatura	A la sombra		Cielo descubierto
	1939	1940	1940
Máxima del año	29°	28°	42°
Mínima del año	2°	5°	0°

HIGROMETRIA

Humedad del aire	1939	1940
Máxima del año	95	94
Mínima del año	17	29

BAROMETRIA

Presión atmosférica	1939	1940
Máxima del año	771	772
Mínima del año	750	743

PLUVIOMETRIA

Milímetros de agua caída	1939	1940
Total hasta la fecha	1.041,1	1.439,1
Total en el año	1.058,1	

AGUA CAIDA EN 1939 Y EN LO QUE VA CORRIDO DEL PRESENTE AÑO

Meses del año	1939		1940	
Enero	31,2	milímetros	4,0	milímetros
Febrero	57,3	"	74,3	"
Marzo	10,0	"	29,3	"
Abril	13,4	"	119,1	"
Mayo	253,3	"	328,4	"
Junio	163,8	"	342,8	"
Julio	94,9	"	365,7	"
Agosto	199,6	"	32,7	"
Septiembre	70,3	"	39,5	"
Octubre	145,9	"	64,3	"
Noviembre	1,4	"	39,0	"
Diciembre	17,0	"		"
TOTAL	1.058,1	"	1.439,1	"

Mareas en el puerto de Lota, correspondientes al mes de Diciembre de 1940

Fechas	Alta marea				Baja marea			
1	11h.	01m.	23h.	16m.	17h.	16m.	4h.	49m.
2	11	20	23	51	18	04	5	36
3	12	02	0	42	18	54	6	24
4	12	50	1	39	19	47	7	17
5	13	40	2	41	20	43	8	20
6	14	34	3	49	21	41	9	39
7	15	33	4	55	22	38	10	59
8	16	37	5	52	23	20	11	30
9	17	40	6	41	0	13	12	15
10	18	36	7	19	1	11	12	56
11	19	25	7	57	1	59	13	33
12	20	09	8	32	2	40	14	07
13	20	47	9	06	3	19	14	40
14	21	26	9	40	3	52	15	12
15	22	02	10	13	4	28	15	46
16	22	40	10	48	5	02	16	20
17	23	18	11	20	5	39	16	56
18	23	25	12	02	6	17	17	37
19	0	06	12	51	7	—	18	25
20	0	51	13	46	7	46	19	24
21	1	44	14	50	8	40	20	37
22	2	46	16	—	9	38	22	04
23	3	57	17	08	10	38	23	20
24	5	11	18	11	11	32	23	39
25	6	20	19	06	12	47	0	36
26	7	25	19	56	13	50	1	29
27	8	22	20	47	14	54	2	19
28	9	14	21	33	15	33	3	06
29	10	01	22	16	16	20	3	52
30	10	47	22	59	17	03	4	35
31	11	20	23	31	17	46	5	18

La Opinión

PUBLICACION DE LA COMPAÑIA CARBONIFERA E INDUSTRIAL DE LOTA

INFORMACIONES Y FOTOGRAFIAS DE LOTA, CORONEL Y CURANILAHUE

Año XVI — Edición de 8 páginas — PRECIO: 20 centavos — Lota Alto, Enero de 1941 — Núm. 341

Notas de Actualidad

Año Nuevo

Nuestro periódico se complace en presentar a sus lectores, al iniciarse el nuevo año, sus saludos y sus mejores augurios porque la prosperidad acompañe en 1941 a la Industria que nos proporciona medios de vida y progreso, así como a todo el personal de la Empresa y sus familias.

No hay duda que la base de esta prosperidad deben ser la cooperación de todos los elementos de la producción. Esta cooperación ha de ser activa y sincera, de modo que todo el mecanismo funcione con el orden y la eficiencia que tanto necesita. No debemos olvidar que cualquiera interrupción se traduce principalmente en perjuicio para el personal mismo que aquí trabaja y, en seguida, para el país, que necesita del carbón para su desarrollo normal.

Con razón el Supremo Gobierno ha manifestado en repetidas ocasiones que cuidará con particular atención de que jamás se altere el trabajo en la Zona Carbonífera y que adoptará las medidas convenientes, por rigurosas que sean, para que las minas mantengan constantemente su normalidad.

A este fin deben propender los afanes de los jefes, empleados y obreros, y así realmente conseguiremos que el nuevo año transcurra en un ambiente de efectiva prosperidad.

Que cada cual ponga de su parte su leal esfuerzo para que se realice la aspiración general que nos hace exclamar con el alma henchida de esperanzas: Feliz Año.

X.

Dr. José Zemelman

Medicina interna y niños

Monsalves 141

Equipo Juvenil del Deportivo "Luis A. Acevedo" que nuevamente se ha clasificado campeón en su categoría en la presente temporada. Como se sabe, este mismo equipo se clasificó campeón de la temporada de 1939. Aparece también don Filadelfo Chávez, encargado del equipo, a cuya dedicación y entusiasmo se deben en mayor parte los éxitos obtenidos.

Saludos de la Superioridad de la Compañía Carbonífera e Industrial de Lota

al personal de los diversos Establecimientos

"Valparaíso, Diciembre 31 de 1940.

A nombre del Directorio y en el mío propio saludo al personal de Jefes, Empleados y Obreros deseándoles a ellos y sus familias felicidad en el año que se inicia, esperando que la asistencia de los obreros al trabajo contribuya al aumento de la producción y, como consecuencia, al progreso y desarrollo de la Industria y al bienestar del país.

(Fdo.) JUAN MANUEL VALLE
Director-Gerente.

El Administrador General de la Compañía Carbonífera e Industrial de Lota, con ocasión de finalizar el año, se complace en presentar sus atentos saludos a los señores Administradores, Jefes, empleados y obreros, a quienes les agradece la cooperación prestada a la Compañía.

Les expresa a todos sus más vivos anhelos porque tengan una feliz Pascua y Año Nuevo, conjuntamente con sus familias y porque el nuevo año les lleve a todos la mayor felicidad y bienestar.

(Fdo.) JORGE DEMANGEL
Administrador General.

Al transcribir estos saludos el señor Administrador del Establecimiento de Lota, agregó lo que sigue:

Esta Administración, que comparte los mismos conceptos expresados, con vivo placer hace llegar a Ud. y personal de su dependencia sus sinceros agradecimientos por la cooperación que le han prestado en 1940 próximo a terminar; y junto con pedir igual interés por el servicio en el año que se inicia, formula sus mejores votos por la ventura personal de Ud., sus empleados, obreros y familias.

(Fdo.) J. I. WILSON
Administrador".

Educación Sanitaria

DICE EL NIÑO A SUS PADRES

Ya que me habéis dado la vida, dadme también salud y alegría.

—Alimentadme de manera que pueda satisfacer las necesidades de mi cuerpo.

—Enseñadme que la luz del sol y el aire puro me protegen contra el raquitismo.

—Que desde pequeño comprenda el placer del baño reparador.

—Protegedme de las enfermedades que minan mi organismo.

—Guiad mi mente como guiáis mis pasos.

—Que aprenda a obedecer, a ser honrado y sincero; a dominar mi carácter y a ser bondadoso.

—Para eso sed siempre mi ejemplo.

—Libradme de tener malos pensamientos y hábitos perjudiciales.

—Rodeadme de buenos amigos en una vida sana.

—Juzgará la magnitud de vuestro amor por la inteligencia de vuestros cuidados.

—Por todas aquellas horas de vuestra vida que habéis dedicado a atender mis necesidades.

—Por la paciencia que me habéis interpretado mis caprichos de niños.

—Por todo el trabajo de vuestras manos bondadosas o de vuestras inteligencias.

—Por vuestra compañía y vuestra sabia dirección yo sabré compensaros con mi salud y alegría, con mi reverencia y mi amor hacia vosotros, hacia mi hogar y mi patria, durante todas las horas de mi vida.

Enfermera Sanitaria.

Soc. IMP. Y LIT. "CONCEPCION" — Freire esq. Castellón — Casilla 496 — Concepción — 1941

CRONICA LOCAL

La celebración de la Pascua de Navidad en Lota Alto

Repartición de juguetes a los niños de los obreros en el Gimnasio.- Obsequios a los niños de la Gota de Leche y a los enfermos del Hospital.- Bailes en el Gimnasio y en locales sociales.- Obsequios a los niños que asisten al catecismo en la iglesia de Lota Alto.- Más de 8 mil juguetes repartió la Compañía.

Como sucede todos los años, dentro del mayor entusiasmo y con la franca alegría de grandes y chicos fue celebrada la Pascua de Navidad en Lota Alto. Fuera del programa oficial desarrollado por el Comité formado en Lota Bajo, para dar cumplimiento a los deseos de la primera dama de la República, la esposa de S. E., señora Juana Aguirre de Aguirre Cerda, la Compañía en su Establecimiento de Lota, había confeccionado un programa especial de celebración de la Pascua, siendo número principal la repartición de juguetes a los niños hijos de sus obreros en número superior a ocho mil.

La repartición de juguetes en el Gimnasio

El día 24, desde las 14 horas, se dió comienzo en el Gimnasio de Lota Alto a la repartición de los juguetes a los niños de los obreros de acuerdo con los cupones especiales que se habían repartido con anterioridad.

El número de los juguetes repartidos en el Establecimiento de Lota alcanzó a la cifra de más de ocho mil, habiendo recibido así cada hijo de obrero su juguete, lo que trajo la alegría a los pequeñuelos que la demostraban con el orgullo infantil de ser dueño de un juguete. A pesar de ser tan numerosos los juguetes, esta repartición se hizo dentro del mayor orden y sin atropellamientos. Se instaló también en el Gimnasio un enorme Arbol de Pascua, el cual fue iluminado con gran número de luces de colores. En la noche del 24 hubo un baile popular que se vió sumamente concurrido por un numeroso público que se entregó a los placeres de la danza, demostrando cada cual la alegría que le embargaba. Los grandes también se contagiaron con la alegría de los chicos.

Obsequios a los niños de la Gota de Leche

Eñ el mismo Gimnasio se llevó a efecto la misma tarde del 24 la repartición de obsequios a los niños que se han distinguido por su mejor asistencia a los servicios de la Gota de Leche durante el año, consistiendo estos en cunas, sillas, vestidos, etc. Concurrieron numerosos niñitos acompañados de sus madres, lo que dió lugar para que se desarrollara un simpático acto. Publicamos en crónica aparte la nómina de los niños premiados.

Obsequios a los enfermos del Hospital

Los enfermos que se encuentran hospitalizados en el Hospital de la Compañía también recibieron sus obsequios de parte de la Compañía, siendo visitados para esto por los jefes superiores de la Empresa. Cada enfermo recibió su paquete con su regalo.

Reparto de juguetes a los niños del Catecismo

Las sociedades católicas de Lota Alto también contribuyeron a la celebración de la Pascua, pues cada uno contribuyó con su buena cuota para adquirir juguetes para premiar a los niños que demostraron durante el año mejor asistencia al Catecismo. Fué así como más o menos 300 niños recibieron su regalo consistente en un juguete. Este acto se realizó en el patio de la misma Iglesia, siendo repartidos por las propias socias de las sociedades católicas. Todos los niños se retiraron felices con sus regalos.

Bailes en las instituciones

Varias instituciones sociales, tales como el Deportivo Luis A. Acevedo, Soc. Unión de Obreros Mineros, etc., desarrollaron bailes sociales, cuyos locales se vieron repletos de gran número de socios que se entregaron a divertirse en forma sana y amena por largas horas.

En resumen, la Pascua de Navidad ha sido celebrada entusiastamente entre nosotros, habiendo derroche de alegría y todos los espíritus se concentraron en este día para celebrar el nacimiento del Mesías que hace veinte siglos llegó al mundo en su embajada de amor y fraternidad entre los hombres, y precisamente ha sido celebrada más que nunca esta Pascua, porque ahora el mundo en su locura se despedaza mutuamente, y se necesita de un gran caudal de buena voluntad para que cese la barbarie que ha hecho presa de nuestros hermanos del viejo mundo, que en nombre de la civilización luchan ferozmente, consiguiendo solamente con ello llegar a los tiempos primitivos y a igualarnos con las fieras.

Quieran las buenas intenciones de las preces que se elevaron el día de Pascua de Navidad que la paz universal alumbre nuevamente a este mundo loco en su afán de superación.

SABINA VEGA BUSTOS
MODISTA
Diplomada en la Academia Profesional de Lila Porras — Santiago
Profesora Modista de Corte y Confección. Recibe alumnas mensuales o por el curso completo. Curso rápido de seis meses para las personas que posean alguna práctica en confecciones. Ofrece sus servicios en modas. Especialidad en elegancia y trajes sastre.
PRECIOS MODICOS — ANIBAL PINTO 161 — LOTA

RELOJERIA BARBIER
Avisa a su distinguida clientela que ha recibido un extenso surtido en artículos finos de cristalería y plaqué. — Ocasión única, en verdadero réclame. Anillos de plata con iniciales, fondo azul y rojo en $ 25.—
Compre reloj nuevo en la RELOJERIA Y JOYERIA BARBIER
Guillermo Barbier W.

La repartición de premios a los alumnos más aventajados de las escuelas de Lota Alto

Nómina de los alumnos premiados.- La gimnasia en el Gimnasio de Lota alto.-Las exposiciones de trabajos manuales en las escuelas.

Las tres escuelas con que cuenta la Compañía, que son mantenidas a su costo en el Establecimiento de Lota, para la instrucción de los hijos de empleados y obreros, procedieron este año, como lo hacen siempre, a la repartición de los premios a los alumnos más aventajados, que se han hecho acreedores a ellos, premios que fueron obsequiados por la Compañía, consistentes en textos de estudio y objetos de utilidad práctica.

Para hacer entrega de estos premios se realizó en el Gimnasio de la Compañía un pequeño acto, sobresaliendo en él la gimnasia presentada por el Profesor de Educación Física, señor Hugo Rosa Reed, la que constó de novedosos movimientos que llamaron justamente la atención del numeroso público que concurrió. Finalmente se hizo entrega de los premios a los numerosos alumnos premiados, siendo cada uno de ellos muy ovacionado al concurrir a recibirlo. Publicamos en estas mismas columnas la nómina completa de los alumnos premiados.

Las exposiciones de las escuelas

Algo que ha llamado este año justamente la atención de los numerosos visitantes han sido las exposiciones de trabajos manuales, lencería, bordados, juguetes, objetos de utilidad práctica, etc., que presentaron las tres escuelas, a saber: Matías Cousiño, Isidora Cousiño y de Cursos Especiales.

Al referirnos a las exposiciones no podemos por menos que dedicar unas cuantas palabras de elogios hacia la exposición de la Escuela "Isidora Cousiño" de la cual es directora la señora Elena O. de Espinoza. Para el más profano en la materia no pasaba desapercibido el enorme esfuerzo que ha demandado para las profesoras y alumnas la preparación de ese gran número de trabajos y su esmerada confección, siendo todos los objetos exhibidos de utilidad práctica, especialmente en casa de las familias obreras, en muchas ocasiones en que se hacía hasta difícil convencerse que aquellos trabajos hubieran sido ejecutados por niñas de corta años. Tanto la directora, señora Espinoza, como el cuerpo de profesoras recibieron un sinnúmero de felicitaciones de la mayoría de las numerosas personas visitantes.

La exposición de la Escuela "Matías Cousiño", dentro de su género, se presentó este año muy superior a otros anteriores. Demostraba labor y dedicación, tanto de parte de los profesores como del alumnado. Casi todos los trabajos presentados eran de utilidad práctica, sobresaliendo la carpintería, cestería, etc. El señor Manuel Garretón, director de la Escuela y profesorado, fueron muy felicitados. La exposición de la Escuela de Cursos Especiales, si tomamos en cuenta la edad de los niñitos que todos son menores de diez años, no desmereció a las de sus congéneres. Demostraba paciencia y dedicación.

Alumnos premiados

Premio de Honor al mejor Compañero y Buen Ciudadano.—Rosamel Valderrama Aguayo del IV Año.

ESCUELA "MATIAS COUSIÑO"

Disciplina, Asistencia y Conducta

I Año A.—Carlos Pérez Martínez.
I Año B.—Sergio López Cid.
I Año C.—Raúl Romero González.
II Año.—José Vega Fredes.
III Año.—José Jara Salas.
IV Año.—Luis Hernández García.
Curso Vespertino.—Juan 2.° Bustos Arriagada.

Lecciones de Cosas y Lenguaje

I Año A.—Manuel Machuca Reyes.
I Año B.—Raúl Uribe Muñoz.
I Año C.—Audito González Peña.

Cálculos

I Año A.—Moisés Endia Torres.
I Año B.—Joel Pérez de Arce Arriagada.
I Año C.—Rosalindo Fernández Neira.
III Año.—Isidoro Carrillo Tornería.
I Año.—Curso Vespertino.—Benedicto Salvo Sáez.
II Año.—Curso Vespertino.—Samuel Riquelme Montes.

Estudio de la Naturaleza e Higiene

I Año A.—Rodolfo Zambrano Vigores.
I Año B.—Arturo Leighton Toledo.
I Año C.—Alejandro Urquiola Oliva.
II Año.—Pedro Uribe Muñoz.
III Año.—Juan Carrasco Sanhueza.
IV Año.—César Bustos Riffo.

Educación Física y Moral

I Año A.—Miguel Figueroa Cerna.
I Año B.—Orlando Correa Santibáñez.
I Año C.—Desiderio Vega Molina.
II Año.—Ernesto Rivas González.
III Año.—Pedro Maldonado Chávez.
IV Año.—Rolando Arias Ogalde.

Idioma Patrio

II Año.—Samuel Arriagada Vidaurre.
III Año.—Jorge Urquiola Oliva.

Redacción

IV Año.—Hugo Espinoza Espinoza.

Matemáticas

IV Año. — Heriberto Herrera Contreras.

Disciplina, Asistencia y Conducta

I Año.—Curso Vespertino.—Juan 2.° Bustos Arriagada.
II Año.—Juan Valdebenito Castillo.

Excelente Conducta, Aplicación y Aprovechamiento

Curso Nocturno.—Primer premio.—Antolín Bravo Contreras.
Segundo premio.—Juan de la C. Ruiz.
Tercer premio.—Manuel Carrillo Anquivil.

Premios Especiales

Cultivo y Ornato de Hortalizas y Jardines.—Raúl Toledo Hernández.
Aseo Personal y de la Escuela.—Manuel Maldonado Chávez.
Trabajos Manuales. — Orlando Salgado Pedreros, Isidoro Laugier Ramírez.

Oficina Comercial y Jurídica
Plinio Altamirano Sánchez & Cía.
LOTA
Casilla 53 — COMERCIO 264 — Teléfono 65

Constancia en el ahorro.—Juvenal Leal Paz y Manuel Gacitúa Martínez.

El mejor deportista.—Rolando Arias Ogalde y Belarmino Luengo Sáez.

ESCUELA "ISIDORA COUSIÑO"

Aplicación

Berta Villegas Vega, Marta Chamblas Soto, Irma Vallejos Alarcón, Margarita Loyola Mora, Olga Cabrera Reyes, Luzmira Mendoza Carvajal, Silvia Galindo Portiño, Violeta Parra, Hilda Pérez, Irma Soto, Etelvina Sepúlveda y Sara Maldonado.

Ahorro

Gabriela Aravena Carrasco, Ercira Mella Ulloa, Carlina Alarcón, María Henríquez Ulloa e Isidora Peña Maldonado.

Puntualidad en la hora de llegada

Margarita Pincheira Salgado, María Garrido Jofré, Florentina Gatica y Guillermina Sáez López.

Buena Conducta

Digna Aravena Mendoza, Carmela Urra, Clorinda Muñoz Núñez, Bernarda Molina, Edith González Rojas, Josefina Hidalgo Rivera, Eduvigis Oyarzún Campos, Humilde León Pezo, Inés Fritz Quijada y Graciela Muñoz Véjar.

Alumnas distinguidas en el ahorro

Isidora Peña $ 160.—, Aurora Arriagada $ 117.—, Elsa Rivera $ 120.—, Bernarda Molina $ 110.—, Filomena Bravo $ 100.—, Carlina Alarcón $ 98.—, Florentina Gatica $ 96.80, Gabriela Aravena $ 85.—, Julia Campos $ 78.60 y Digna Fritz $ 59.80. Total de dinero ahorrado en el año por todas las alumnas $ 1,698.20.

ESCUELA DE CURSOS ESPECIALES

Aprovechamiento

I Año A.—Jaime Schwenke Lazo, Patricio Jeria González, Oscar López Fuentes, Inés Beffermann Arriagada.

I Año B.—Jorge Fottes Bustamante.

II Preparatoria.—Lilian Lalanne Molina y Ana Garrido Binder.

Labores

I Año A.—Amalia Véjar Vega.

II Preparatoria.—Ana Brouhon Dieu.

III Preparatoria.—Inés Contreras Ramos.

Aplicación

I Año B.—Arturo Malbrán Hermosilla y Andrés Torres Zapata.

III Preparatoria.—Doris Hernández García.

Cooperación

II Preparatoria.—Carlos Véjar Vega.

PERMANENTES "KETTY"
Señora, Señorita
Aproveche Ud.
el mes de Enero, le
elegante permanente
temporada. No será l
las más elegante que U
Este trabajo se
Salón de Peinad
292, con su modern
PIDA SU HORA
SALON DE
Aníbal Pinto 292, ent

Regalos de Pascua de Navidad distribuídos por la Gota de Leche "Isidora Cousiño"

Cunas completas. — Ricardo y Luis Luna (gemelos). Edad 1 año 1 mes. Pesan 9 y 10 kilos respectivamente.

Patricia Torres. — Edad 1 año 3 meses. Pesa 11 kilos.

Igual que los niños anteriores se distinguió por su buena salud y mejor asistencia a la Gota de Leche.

Cunas. — Niños que se distinguieron por su buena asistencia y mejor peso:

Florencio Miranda, un año tres meses.

Hugo Muñoz, 1 año.

Victoria Salgado, 9 meses.

Digna Torres, 7 meses.

Sillas. — Para niños mayores de 1 año que han tenido buena asistencia:

Héctor Carrillo, 1 año dos meses.

María González, 1 año 3 meses.

Caupolicán Vera, 1 año 2 meses.

Deidamia Rodríguez, un año un mes.

Humberto Castillo, un año cinco meses.

Elsa Rojas, 1 año 2 meses.

Mamelucos.—Iván Morales, Juan Bta. Tuyá, José Villagrán, Benito Neira, Juan de la C. Vega, Jorge Pérez, Guillermo Uribe, Jorge Rodríguez, Andrés Hurtado, Roberto Martínez, Héctor Velásquez.

Vestidos. — Liznarda Ortiz, Silvia Garrido, Yolanda Escalona, Irma Cisternas, Inés Rivera, Rosa Toledo, Graciela Oñate, Norma Vergara, María Escalona, Rosa Cifuentes, Alicia Reyes y Teresa Sanhueza.

Cuerpo de Bomberos "Matías Cousiño"

Nueva oficialidad

Ultimamente se ha elegido la nueva oficialidad del Cuerpo de Bomberos "Matías Cousiño", la que esta vez ha tenido algunas novedades, debido a que se tomó el acertado acuerdo de elegir esta oficialidad en la forma en que se hace en otros Cuerpos de la República.

Para esto se introdujo una importante reforma al artículo 3.° de los Estatutos en lo que se refiere a la oficialidad, quedando al mismo tiempo las secciones de que constaba el Cuerpo como Compañías, a saber: Primera, Segunda y Tercera Compañía.

La oficialidad elegida fué la siguiente:

Directorio General

Superintendente, señor Jorge Barra Binney.

Comandante, señor J. Isidro Wilson.

2.° Comandante, señor Juan Perfetti Mencari.

Secretario General, señor Caupolicán Retamal Guillet.

Tesorero General, señor Antonio Astorga Benítez.

Ayudante General, señor Fernando Fuentes Torres.

Oficialidad Primera Compañía

Capitán, señor Oscar A. Díaz Wolle.

Teniente, señor Alfredo Quezada Adriazola.

Ayudante, señor Agustín Prieto Berardi.

Oficialidad Segunda Compañía

Capitán, señor Leoncio Garrido Vidal.

Teniente, señor Armando Pinto Romero.

Ayudante, señor Enrique Alveal Almendras.

Oficialidad Tercera Compañía

Capitán, señor José A. Hernández H.

Teniente, señor Juan A. Toledo Peña.

Ayudante, señor Manuel Gaete.

Maquinista, señor Juan Vega Hermosilla.

Cirujanos, doctores señores Oscar Espinoza L. y José Zemelman.

Voluntarios premiados por años de servicios

Un año de servicios.—Un diploma: Roberto Alarcón A.

Cinco años de servicios.—Un ga-

Erasmo Aravena.

Ocho años de servicios.—Un galón: Luis H. Concha, Alfredo Quezada, Juan Vega, Roque Obreque y Pedro Vega.

Quince años de servicios.—Una Cruz de Malta: Wolfango Melgoza y Alejandro Sierra.

18 años de servicios.—Un broche de oro: Antonio Astorga y José A. Hernández.

21 años de servicios.—Un broche de oro: Carlos Ojeda.

A la Oficina principal de Valparaíso ha sido trasladado el sub-jefe del Departamento del Bienestar, señor Enrique Ponce E.

Por disposiciones de la Superioridad de la Empresa, ha sido trasladado recientemente a la Oficina principal de Valparaíso, el subjefe del Departamento del Bienestar, señor Enrique Ponce Escobar.

Permaneció el señor Ponce por espacio de más de cinco años en el Departamento del Bienestar, donde por sus procederes rectos y justicieros, su ecuanimidad y sus especiales dotes de caballero a carta cabal, había logrado captarse las más amplias simpatías y respeto del personal que laboró bajo sus órdenes.

Su alejamiento ha sido bastante sentido entre el personal de empleados del Establecimiento y por sus numerosos amigos y relaciones sociales, que supieron apreciar su bomhomía y su refinada cultura en todos sus actos.

Con motivo de su partida numerosas fueron las manifestaciones que se le ofrecieron, sobresaliendo la que le hizo objeto el personal del Departamento del Bienestar en los salones del Deportivo Luis A. Acevedo, la cual fué una demostración bien sincera del aprecio que se sentía por el jefe que se alejaba.

Nuestro periódico que le contó como uno de sus principales colaboradores se asocia al sentimiento que ha producido su partida, compartiendo al mismo tiempo con el júbilo que por otra parte ha producido este traslado que para él significa un merecido ascenso dentro de la Empresa, y hace votos fervientes por su felicidad y ventura personal tanto de él como de su distinguida familia en su nueva residencia.

Celebración de Bodas de Plata

El Sábado 28 del mes ppdo. el matrimonio compuesto por don Norberto Fierro Vallejos y señora Clotilde R. de Fierro, celebró las bodas de plata matrimoniales, ofreciendo con este motivo una regia manifestación en su casa habitación a un grupo selecto y numeroso de sus relaciones sociales.

Asistieron a esta manifestación, consistente en una comida y baile, una cincuentena de personas de las relaciones del matrimonio Fierro-Riquelme, transcurriendo ésta dentro de un ambiente de distinción y cultura, haciendo votos todos los presentes por la felicidad y ventura personal de los dueños de casa y su familia.

Esta manifestación, que dejará muy gratos recuerdos entre los que a ella asistieron, se prolongó hasta las primeras horas del día Domingo, retirándose todos los asistentes gratamente impresionados de las exquisitas atenciones recibidas.

Premios por Casas Aseadas y Balcones Floridos

CORRESPONDIENTE AL MES DE NOVIEMBRE DE 1940

CASAS ASEADAS

Extraordinario. — Manuel Cifuentes Bustos. Trabaja de barretero en el Pique Alberto. Vive con su esposa Sixta Paredes y 5 hijos en el Pabellón 31 casa 24.

Primer premio. — Ernesto del C. Carrillo. Trabaja de circador en el Pique Grande. Vive con su madre Clorinda Novoa y tres hermanas en la Pobl. Obrera calle 1, casa 617.

Segundo premio. — Pedro Juan Carrillo. Trabaja de apir en el Pique Grande Carlos. Vive con su esposa María Belmar y un hijo en el Pabellón 33, casa 8.

BALCONES FLORIDOS

Primer premio. — Daniel Flores Flores. Trabaja de calderero en Maquinaria. Vive con su madre Cesárea Flores en el Pabellón 84, casa 8.

Segundo premio. — Floridor Silva Silva. Trabaja de planchero en el Chiflón Carlos. Vive con su esposa Lidia Moya y un hijo en el Pabellón 51, casa 18.

Erogaciones

La señorita Angelina Cisternas agradece al personal del Hospital la generosa erogación en dinero que se sirvió hacerle para ayudarle, con motivo del sensible fallecimiento de su querida e inolvidable hermanita Eusebia Cisternas (Q. E. P. D.)

Las personas que erogaron fueron las siguientes:

Dr. Espinoza, $ 10.—; Dr. Vergara, 10.—; Dr. Ruiz, 5.—; N. de Schwenke, 2.—; A. de Ramírez, 2.—; T. de Haedrich, 6.—; B. de Díaz, 2.—; O. de Alvear, 2.—; M. Olivos, 5.—; J. Rivas, 5.—; S. Beffermann, 2.—; E. San Martín, 5.—; G. Vera, 1.—; Laura González, 1.—; Teolinda González, 2.—; Celmira Mora, 1.—; Flora Bustos, 2.—; Leontina Torres, 2.—; Elina Correa, 2.—; Elba Valencia, 2.—; Lutecia Salgado, 2.—á Emilia Faúndez, 3.—; Aída Oñate, 2.—; Fresia Dassance, 1.—; Emelina Celedón, 1.—; Juana Cerda, 1.—; Raquel Recabal ,3.—; Berta Ayala, 2.—; Emelina Retamal, 2.—; Alicia Rivas, 2.—; Rebeca Robles, 1.—; Adriana Concha, 2.—; Julia Valenzuela, 1.—; José Gutiérrez, 1.—; Jovina Elmes, 4.—; Nazaria Mendoza, 2.—; Rosa Espinoza, 4.—; A. Mora, 1.—; B. Espinoza, 1.—; M. Cruz, 5.—; y P. Luengo, 1.—

El operario don Andrés Díaz Conejeros, que trabaja en el Pique Grande Carlos, desea agradecer muy sinceramente a sus compañeros de trabajo la erogacion que hicieron en su favor, con el fin de ayudarle con motivo del fallecimiento de su hijo don Germán Díaz Muñoz.

Erogaron los siguientes:

F. Oñate, $ 10.—; C. Lara, 5.—; M. Jara, 5.—; P. Muñoz, 5.—; I. Jerez, 5.—; V. Carrillo, 5.—; R. Meza, 5.—; A. Ramírez, 5.—; S. Orellana, 5.—; A. Lepez, 5.—; R. Díaz, 5.—; E. Bejalus, 5.—; J. Torres, 5.—; J. Valdebenito, 5.—; P. Ramírez, 5.—; E. Monsalves, 5.—; J. Avilez, 5.—; M. Vargas, 5.—; P. Moraga, 3.—; T. Molina, 3.—; M. Valdebenito, 2.—; R. Vega, 2.—; Z. Orellana, 1.—; J. Montesinos, 1.—; y D. Candia, 1.—

Don Zoilo Santibáñez, que trabaja de winchero en la Sección Embarque, agradece a sus compañeros de trabajo por la erogación que hicieron en su favor, en vista de que se encontraba hospitalizado e imposibilitado para trabajar.

Los erogantes fueron los siguientes:

P. Fuentealba, $ 10.—; L. Herrera, 10.—; A. Medina, 5.—; B. Monsalves, 5.—; L. Vergara, 5.—; A. Montalba, 5.—; H. Elmes, 5.—; A. Hernández, 5.—; L. Caamaño, 5.—; D. Briones, 5.—; L. Tillería, 4.—; J. Jelves, 3.—; H. Neira, 2.—; R. Vergara, 2.—; E. Ramírez, 2.—; y E. Fuentes, 1.—

Los compañeros de trabajo del operario don Prudencio Pereira, que trabaja de fogonero en la Maquinaria, le hicieron una erogacion para ayudarle por encontrarse enfermo, la que el beneficiado agradece muy sinceramente.

Erogaron los siguientes:

V. Torres, $ 2.—; I. Urra, 2.—; O. Cortés, 2.—; P. Fuentealba, 3.—; J. Flores, 2.—; M. Pichelén, 2.—; A. Vidal, 2.—; R. Reyes, 5.—; I. Torres, 3.—; A. Rivera, 2.—; P. Sanhueza, 2.—; D. Olivares, 2.—; H. Moya, 2.—; D. Avilez, 2.—; D. Martínez, 2.—; A. Espejo, 2.—; E. Chamblas, 2.—; E. Jara, 2.—; R. Sepúlveda, 2.—; A. Chávez, 2.—; E. Sanhueza, 2.—; J. Carrasco, 2.—; F. Paz, 2.—; y B. Tapia, 3.—

Don Víctor Carrillo, que trabaja de contratista en el Chiflón Carlos, desea hacer públicos sus agradecimientos hacia sus compañeros de trabajo que han acudido en su ayuda por medio de una erogación, deseando ayudarle por encontrarse enfermo e incapacitado para trabajar.

Los erogantes fueron los siguientes:

E. Bizama, $ 5.—; H. Fernández, 5.—; P. Mora, 5.—; F. Canales, 3.—; M. Muñoz, 3.—; C. Sanzana, 2.—; M. Huaiquiñir, 2.—; J. Morales, 2.—; J. Otárola, 2.—; J. Bascur, 2.—; J. Sáez, 2.—; L. Pérez, 2.—; A. Azócar, 2.—; J. Villegas, 2.—; R. Sepúlveda, 2.—; L. Fuentealba, 2.—; F. Apablaza, 2.—; A. Torres, 2.—; O. Aguilar, 2.—; J. Vargas, 2.—; N. Astete, 2.—; J. Figueroa, 2.—; D. Vargas, 2.—; A. Harros, 2.—; J. Contreras, 2.—; S. Rebolledo, 2.—; S. Roca, 2.—; L. Maricán, 2.—; L. Medina, 2.—; J. Riquelme, 2.—; F. Ayala, 1.—; J. Ulloa, 1.—; J. Lara, 1.—; S. Medina, 1.—; R. Arévalo, 1.—; H. Gallegos, 1.—; P. Montalba ,1.—; J. Riquelme, 1.—; D. Vega, 1.—; L. Leal, 1.—; B. Novoa, 1.—; D. Sepúlveda, 1.—; J. Arratia, 1.—; M. Obreque, 1.—; y M. Labraña, 1.—

El operario don Pablo Olavarría, que trabaja de carrero en el Pique Alberto, desea agradecer a sus compañeros de trabajo, por la erogación que hicieron en su favor, con el fin de ayudarle por encontrarse enfermo e imposibilitado para trabajar:

Erogaron los siguientes:

Angela Bizama, $ 1.—; Clementina Ruiz, 1.—; Elina Barrera, 2.—; Brígida Espinoza, 1.—; Inés Jara, 2.—; Petronila Garcés, 1.—; María Molina, 1.—; Ernestina Correa, 1.—; Florinda Villegas, 1.—; M. D., 1.—; Sara Opazo, 1.—; Evangelina Hernández, 1.—; Juana Peña, 1.—; T. Neira, 1.—; Guillermina Paz, 1.—; Margarita Gómez, 1.—; Auristela Neira, 1.—; Lorenza Carrillo, 1.—; Dorila Orellana, 2.—; Clara Leal, 1.—; Pascuala Carrillo, 1.—; J. Hernández, 2.—; J. Pinto, 1.—; J. González, 1.—; A. Aburto, 1.—; G. Guíñez, 1.—; C. Parra, 1.—; C. Rivas, 1.—; F. Varela, 1.—; V. Fuentes, 1.—; L. Soto, 2.—; C. Jiménez, 1.—; L. Contreras, 1.—; I. Pinto, 1.—; E. Flores, 1.—; J. Molina, 1.—; A. Sáez, 1.—; H. Tapia, 1.—; R. Arévalo, 2.—; A. Aguilera, 2.—; J. Báez, 2.—; A. Ortiz, 2.—; B. Carrillo, 2.—; R. Aillón, 5.—; C. Cárcamo, 2.—; I. González, 2.—; M. Ortiz, 2.—; A. Parra, 2.—; A. Aburto, 2.—; J. Muñoz, 2.—; M. Silva, 1.—; A. Novoa, 2.—; E. Quezada, 2.—; J. Correa, 2.—; L. Sobino, 2.—; F. Lagos, 2.—; M. Lazo, 1.—; R. Fuentealba, 2.—; J. Maldonado, 2.—; A. Rocha, 2.—; J. Prieto, 1.—; y L. Peña, 1.—

Dr. A. RUIZ DEL RIO
MEDICINA INTERNA
Atiende ex-Casa PUCHEU, Lota Alto
13.30 a 15 y de 19 a 20.30 hs.

CURANILAHUE

El Deportivo Carbonífero ganó la Copa "Bernardo Cuevas"

El Miércoles 25 del mes ppdo. se jugó el segundo partido por la Copa "Bernardo Cuevas", que como se sabe fué donada para jugarse el primer partido en Agosto y el segundo para las Fiestas Patrias.

Fué así como el 25 de Diciembre se jugó el segundo partido entre el Unión de Obreros y Deportivo Carbonífero, los que en esta ocasión se salieron de las bases de la competencia que estipulaban que no podría tomar parte el jugador Santos Gavilán, quien en una ocasión accidentara a un jugador en la cancha, y también jugó un jugador que está registrado en las filas del Deportivo Lord Cochrane.

El donante de la copa dejó este asunto para resolverlo entre los capitanes de ambos equipos, y se jugó el partido en estas condiciones.

Después de presentarnos un regular partido, en el que el Carbonífero demostró cierta superioridad debido a su buen entrenamiento y mejores jugadas, se adjudicó el partido por la cuenta de dos tantos contra cero del Unión.

Con este triunfo el Carbonífero quedó en posesión de la copa donada por el señor Bernardo Cuevas, pues el partido jugado en Agosto también lo había ganado.

Fútbol por la Copa "E. S. Sepúlveda"

El presidente del Deportivo 21 de Mayo de Coronel, señor Edmundo S. Sepúlveda, ha donado una hermosa copa para disputarla en fútbol entre el club coronelino y el Unión de Obreros de ésta.

Las bases para la disputa de este trofeo eran jugar dos encuentros, uno en ésta y el otro en Coronel.

El primer partido se jugó el 8 de Diciembre en nuestro pueblo, lo que dió ocasión para presenciar un encuentro más o menos bueno, notándose de parte de ambos contendores el gran interés por adjudicarse los puntos, lo que dió origen hasta a un pequeño incidente entre jugadores, pero sin mayores consecuencias.

En el primer tiempo el 21 de Mayo pasó un goal a costa de muchos esfuerzos, dada la gran labor desarrollada por la defensa del Unión, que se encontraba en su dia, sobre todo el arquero que no era el titular sino que del segundo cuadro. El segundo tiempo favoreció un tanto al Unión, pues la delantera actuó mucho mejor, pasando tres tantos a pesar de la desesperada resistencia contraria, cuyos hombres se mantuvieron en óptimas condiciones durante todo el último tiempo, siendo los goales favorables al equipo local a última hora cuando ya se creía que los visitantes se irían con el empate. La cuenta final fué de tres tantos contra uno de los de fuera.

Se espera que muy pronto los coronelinos inviten a los locales a jugar el segundo encuentro.

Próxima competencia de básquetbol

Se nos ha comunicado que la Sastrería del Pacífico de Concepción ha donado una valiosa copa con el objeto de que sea disputada en una competencia de básquetbol entre los tres clubes locales: Unión, Fiscal y Puma.

El citado trofeo está en poder del dirigente basquetbolístico, señor Luis Aguilera M.

Por no tener mayores antecedentes sobre el particular nos vemos privados de dar mayores detalles.

Un Centro de Box ha quedado fundado

En números anteriores nos hemos venido refiriendo a las actividades boxísticas que se han venido desarrollando entre nosotros, demostrando el inmenso interés y entusiasmo que existe en nuestro ambiente deportivo por el viril y hermoso deporte de la defensa propia.

Estas actividades han culminado con la fundación de un Centro de Box, el primero que existe en Curanilahue, el que ha sido formado por entusiastas deportistas, contando al mismo tiempo con buenos elementos aficionados que se han inscrito en sus registros.

No dudamos que este Centro tendrá una vida fecunda y progresista, ya que es sabido que el público responde ampliamente cuando se le presentan esta clase de espectáculos. Como en el directorio del nuevo Centro figuran deportistas trabajadores y entusiastas, éste está llamado a tener una buena figuración, tanto en nuestro pueblo como en la región.

El Directorio provisorio del Centro, que llevará por nombre el del gran crack nacional "Fernandito", quedó compuesto de la siguiente manera:

Presidente honorario, señor Vicente Valencia.

Presidente efectivo, señor Luis Riquelme.

Secretario, señor Bernardo Bustos.

Tesorero, señor Apolonio Jerez.

Directores, señores: José H. Peralta, Pedro Reyes y Miguel González.

Box habrá el 18 del presente organizado por el "Fernandito"

El 18 del presente se desarrollará una buena velada boxeril, la que será organizada por el nuevo Centro Boxeril "Fernandito", siendo esta una de sus primeras actividades.

La pelea de fondo estará a cargo de Miguel González del "Fernandito" y Emilio Murga de Lebu, boxeador de gran cartel dentro de su categoría en la capital de la provincia.

Para completar el programa habrá un buen semidondo y cuatro preliminares.

Jira de Estudios de la Escuela Superior N.° 8

El 6.° Año de la Escuela Superior N.° 8 de Hombres, partió el 1.° del mes ppdo. hacia Temuco, Imperial y Lautaro, en una jira de estudios, invitados por las escuelas superiores de los pueblos nombrados.

La delegación fué compuesta por 26 alumnos, a cargo del Director de la Escuela, señor Rubén Alvear y profesor del curso, señor Humberto Mendoza Torres.

La primera ciudad que visitaron fué Temuco, permaneciendo en ella dos días. Allí fueron atendidos gentilmente por los sexto años de la Escuela Superior N.° 1, de donde los excursionistas traen muy buenos recuerdos. En éste como en los otros pueblos que visitaron jugaron fútbol y básquetbol, dejando en cada actuación muy en alto el prestigio de los deportes escolares de Curanilahue.

Después de visitar la hermosa ciudad de Temuco, partieron a Imperial donde fueron atendidos solícitamente por alumnos de la Escuela Superior N.° 1.

El último pueblo que visitaron fué Lautaro, donde permanecieron dos días, llegando a nuestro pueblo el día 7 de Diciembre.

(Sigue en la pág. 7).

-NOTICIAS DEPORTIVAS-

La situación del box lotino

No es nuestro propósito al escribir estas líneas el hacer una crítica aun elogio, sino que sólo nos mueve a hacerlo el pintar exactamente la situación actual por que atraviesa el box en Lota.

El comienzo del año 1940 encontró al box lotino en un estado de franca decadencia.

Con el correr de los días, semanas y meses, vinieron una serie de espectáculos boxeriles, algunos regulares y buenos otros, hasta que después de muchos trajines, el 29 de Junio, se inició el Campeonato de Box para Novicios, en el que se inscribieron 59 muchachos que no habían pisado el ring y que culminó con la velada del 13 de Julio. Este Campeonato de Novicios que es el primer campeonato de box que se desarrolló en Lota, fué un verdadero éxito que marcó una página brillante del box de Lota. Fué organizado, controlado y dirigido por la Comisión Técnica y Campeonatos de la Asociación de Box local, compuesta por los señores Arturo Aguilera, Enrique Arévalo y presidida por don Hugo Rosa Reed.

Desde poco antes de terminar este Campeonato principiaron a venir delegaciones de otros pueblos a competir con nuestros boxeadores y nos cabe el orgullo de decir que ninguna de las delegaciones que nos han visitado nos ha arrebatado el triunfo, pues la más poderosa de las delegaciones visitantes en esta época fué la Asociación Ferroviaria de Santiago, quien empató con nosotros.

A fines de Septiembre se organizó el Campeonato de Veteranos de donde se seleccionó el equipo que nos representó en el Campeonato Nacional de Box, que comenzó el 23 de Octubre en la capital.

Este equipo fué compuesto por los siguientes boxeadores:

Mosca, Enrique Retamal; Gallo, Nicolás Ruiz; Pluma, Juan Tejos; Liviano, Wolfango Melgoza; Medio Mediano, Arcadio Dávila; Mediano, Rubén Ceballos; Medio pesado, Alberto Vivanco; Pesado, Alejandro Alvarez; Seconds, Miguel Saavedra y Juan Hernández Leal; Presidente, señor Hugo Rosa Reed.

La actuación de este equipo es ya bien conocida de la afición lotimeritorio el hecho de que siendo na, y a opinión nuestra fué muy la primera vez en la historia de Lota que se enviara un equipo completo a esta clase de certámenes, Lota obtuviera colocación del 5.° lugar entre 34 Asociaciones de todo el país, más el equipo de Campeones de Chile.

A continuación reproducimos fotografías de todos los boxeadores inscritos en este torneo, y otra de los equipos de Concepción, Talcahuano, Schwager y Lota.

En este torneo Lota obtuvo las siguientes distinciones:

Doce medallas para sus componentes.

Una copa al boxeador más antiguo y que se conservara en mejor estado físico, y que fué adjudicada a Wolfango Melgoza.

Un 4.° Campeón de Chile en la categoría mediano: Rubén Ceballos.

Un tercer Campeón de Chile en la categoría liviano: Wolfango Melgoza.

Las Asociaciones mineras y salitreras que disputaron el trofeo ganado por Lota fueron: Santa Luisa, Tocopilla, María Elena, Pedro de Valdivia, Sewell, Schwager y Lota.

La actuación de nuestros boxeadores en Santiago fué sobresaliente, habiéndose ganado desde el

Equipo que representó a Lota.

Equipos de Concepción, Talcahuano y Lota. Aparecen también el glorioso pugilista Quintín Romero y nuestro coterráneo José María Concha.

Grupo general de aficionados que tomaron parte en el Campeonato, acompañados de sus dirigentes.

Relojería "Alarcón"

ANIBAL PINTO 147 — LOTA

REPARACIONES DE TODA CLASE DE RELOJES

Surtido permanente en Relojes de bolsillo y Despertadores

RELOJES DE PARED

ATENDIDA POR COMPETENTES MAESTROS. NO BOTE SU RELOJ POR MALO QUE ESTE.

Llévelo a la RELOJERIA "ALARCON" y quedará como nuevo.

TRABAJO GARANTIDO

primer momento las simpatías del exigente público santiaguino y siendo ampliamente celebrados por la prensa metropolitana.

Los ídolos del público santiaguino fueron Ceballos y principalmente Melgoza, el popular "viejito", quien lograra electrizar a los espectadores por su coraje y decisión y resistencia para golpear y recibir castigo.

Entre los hombres que cayeron derrotados por el equipo lotino figuran elementos de reconocidos méritos, tales como Flores de la Serena; Vargas de la Asociación Ferroviaria; Flores de Concepción; Gómez de Potrerillos; Catalán de Valparaíso; Edmundo Godoy de Valparaíso, etc.

En resumen: la actuación de los lotinos en el Campeonato Nacional fué muy buena y se justifica de por sí sola ante la crítica que muchos escépticos le han hecho.

La dirección de este equipo estuvo a cargo del Profesor de Educación Física e Inspector de Educación Física de la Compañía, señor Hugo Rosa Reed, quien demostró una vez más su preparación y tino con el éxito innegable de su equipo y que fuera asesorado eficazmente por Miguel Saavedra.

Nuestra opinión es que el box de Lota ha demostrado en esta ocasión encontrarse en un formidable pie de preparación y que debemos contribuir con todo lo que podamos a fin de que siga por la senda del éxito que ha marcado esta etapa y ayudemos a los dirigentes en esta difícil tarea, ya que vemos que en nuestro pueblo hay pasta para campeones y que con el tiempo podremos llegar aún más allá de lo que llegamos.

Vayan nuestras felicitaciones muy sinceras a todos esos muchachos que supieron hacer llegar hasta tan alto el nombre de Lota, hacia don Hugo Rosa Reed, que supo guiar a nuestros muchachos, y hacia la dirigente del Box lotino, que ha sabido colocar a este bello y viril deporte a la cabeza de todos los deportes de Lota.

ATLETISMO ENTRE SECCIONES

El personal de empleados de las secciones de Contaduría y Compras del Establecimiento desarrollaron un torneo en el Estadio

Las secciones Contaduría y Compras, que cuentan con personal joven, varios de ellos que han sido en sus tiempos buenos valores en las pistas, desarrollaron en el Estadio de la Compañía un magnífico torneo atlético, el que ha demostrado que entre los empleados del Establecimiento, que son numerosos, se cuenta con elementos que con dedicación pueden llegar a figurar con bastante éxito en futuras competencias atléticas.

Digna de los mejores aplausos y de estímulo es la idea de estos jóvenes, pues en esta forma sería lo más viable para que se intensificara entre nosotros el gusto por los deportes atléticos, que tantos beneficios reportan al organismo del individuo, sea cual sea las actividades a que se dedica en el diario vivir.

Ojalá que esta bella iniciativa encuentre sus imitadores y que sean muchas las secciones que sigan este saludable ejemplo, lo que además de proporcionar entretención sana en las horas libres, va directamente en beneficio del organismo de quien practica estos deportes y contribuye, sin duda alguna, a formar una raza mejor, más fuerte, más sana y más moral.

Participantes en el torneo.

La base de esta competencia lo constituía la carrera de 100 metros planos, donde tomaron parte dos buenos elementos que se encuentran un tanto alejados de las pistas, pero que en sus tiempos fueron buenos; nos referimos a Armando Fuentes y a Federico Gutiérrez, los que, según hemos sabido, seguirán practicando para volver a sus antiguas formas, pues las condiciones les sobran, lo que les hace falta un poco es el entrenamiento.

Los resultados de este torneo fueron los siguientes:

100 metros planos.—1.° Armando Fuentes, 2.° Federico Gutiérrez.

Salto largo.—1.° Armando Fuentes, 2.° René Benavente, 3.° Gutiérrez, 4.° Carlos Brown.

Lanzamiento de la bala.—1.° A. Nejas, 2.° R. Benavente, 3.° A. Fuentes, 4.° F. Gutiérrez.

Posta de 4 × 100 metros.—1.° Equipo Contaduría integrado por los siguientes atletas: A. Fuentes, F. Gutiérrez, M. Suanes y H. Fuentealba.

Armando Fuentes, venceder en los 100 metros planos.

Federico Gutiérrez, 2.° en los 100 metros planos.

2.° Equipo Compras: A. Carvallo, R. Benavente, C. Brown y C. Intveen.

Competencia de "tirar la cuerda".—1.° Equipo Contaduría: F. Gutiérrez, A. Nejas, M. Suanes, L. Benavente, R. Ruiz, A. Fuentes y H. Fuentealba.

2.° Equipo Compras: A. Carvallo, A. Quezada, C. Brown, R. Benavente, C. Intveen, J. Osuna y A. Prieto.

Demostrando una manifiesta superioridad el seleccionado de Lota se impuso al de Schwager por la cuenta de 4 X 2

El Domingo 29 del mes ppdo. se realizó en el Estadio de la Compañía el encuentro de fútbol entre los equipo seleccionados representativos de las Asociaciones de Schwager y Lota, dos clásicos rivales que hace tiempo han bregado por mantener la supremacía del fútbol en la zona carbonífera.

El popular deporte se encuentra un tanto decaído en las dos localidades, Schwager está padeciendo del mismo mal que nosotros y talvez con más intensidad, porque el Domingo 29 nos presentó un cuadro con gente casi toda nueva, puede decirse que lo está formando. Además hace poco ha dejado el vecino mineral el gran "zorro" Vidal, con lo que el equipo ha perdido enormemente.

Los nuestros por su parte se agigantaron en esta ocasión y es de esperar que así han de continuar, pues el equipo está formado por gente joven y de muchas condiciones y si perseveran, a muy corto plazo podemos tener un buen equipo capaz de hacerle pelea a los equipos santiaguinos que están llegando muy a menudo por nuestros lados. La afición responde ampliamente cuando se le presentan buenos espectáculos, y a esto deben tender las actividades de nuestros dirigentes; formar bien el cuadro seleccionado y en seguida ofrecer buenos espectáculos, encuentros con equipos de cartel y veremos muy pronto que nuestro Estadio volverá a verse como antes, en aquella época de oro de nuestro fútbol.

No es nuestro ánimo hacer una descripción circunstanciada de lo que fué el encuentro, pues nuestra afición mantiene fresca en su memoria la buena actuación de los nuestros, y la desesperada defensa de los visitantes, que trataron poniendo todos sus mejores esfuerzos de no ver caer batido su arco, por lo menos por una cuenta no tan subida.

Todos los muchachos que formaron en este equipo merecen nuestras más sinceras felicitaciones, pero debemos hacer especial mención de la destacada actuación que le cupo a jugadores tales como: Vásquez, Herrera, Torres, Quijón, Contreras.

El equipo seleccionado como está formado creemos que puede rendir mucho; con más entrenamiento, con más conocimiento entre los jugadores pueden llegar muy pronto a ser un equipo formidable, y reivindicar a Lota y devolverle su prestigio de bueno que tuvo en su tiempo, cuando sus equipos se pasearon orgullosos por la zona y aún llegaron hasta a conquistar el honroso título de Campeones de Chile, título que disputaron palmo a palmo con los bravos nortinos.

Los dirigentes, por su parte, no deben dormirse con esta victoria, sino que por el contrario, deben seguir trabajando ahora más que nunca, perfeccionar todo lo que se pueda el equipo y luego ofrecer otro espectáculo para así mantener en nuestra afición el entusiasmo, que se ha despertado un tanto con este triunfo sobre las huestes de Schwager. Es la ocasión propicia para iniciar una cruzada para levantar nuestro fútbol; para ello tenemos buena pasta para formar jugadores; tenemos clubes bien constituídos, y una afición numerosa ávida de presenciar buenos espectáculos, sobre todo en fútbol que es el deporte popular por excelencia.

La victoria sobre Schwager no tiene simplemente el valor de un triunfo pasajero, sino que ella debe ser la iniciadora de muchas victorias más que pueden obtener nuestros muchachos, siempre que se les estimule, se les conduzca bien, con tino, sin apasionamientos, mirando solamente por el prestigio de nuestro fútbol, que en este último tiempo había quedado relegado a un sitio secundario en circunstancias que debiera marchar a la vanguardia en la región, porque tenemos elementos y las facilidades del caso para ello.

Finalmente queremos hacer llegar nuestro aplauso a los jugadores y a los dirigentes que han hecho este esfuerzo y alentarles para proseguir sin desmayos en la demanda.

Asociacion de Ping-Pong de Lota

Nuevo Directorio

Presidente, señor Arturo Aguilera Arévalo.
Vicepresidente, señor Enrique González Rodriguez.
Secretario, señor Edmundo Pinto A.
Tesorero, señor Sebastián Cichero Romero.
Director, señor Emilio Chávez.

Clasificación de equipos en la temporada

Primera División.—1.° Luis A. Acevedo, 2.° Yale Sporting Club, 3.° Deportivo Manuel Rodriguez, 4.° Central Sporting Club A., 5.° Continental y 6.° Central B.

Segunda División.—1.° Manuel Rodriguez, 2.° Continental, 3.° Manuel Plaza, 4.° Central y 5.° Yale.

Tercera División.—1.° Luis A. Acevedo, 2.° Manuel Rodriguez, 3.° Central A., 4.° Luis A. Acevedo B. y 5.° Central B.

Campeonato individual

Participaron en este campeonato 20 jugadores, considerados los mejores de la localidad y despues de un interesante desarrollo, se obtuvo la siguiente clasificación:

1.°—Carlos Peralta (invisto), del Central.
2.°—Enrique González, del Yale.
3.°—Arturo Aguilera, del Acevedo.
4.°—Edmundo Pinto, del Central.
5.°—Carlos Perez, del Rodriguez.
6.°—José Flores, del Acevedo.

Victoria y Primavera, que no existen...?

Hubo hace poco clubes femeninos en Lota que llegaron a ser hasta potencias y daban ejemplo de entusiasmo. Recordamos que Victoria y Primavera hacian el clásico" en este pueblo, partidos aquellos en que las chiquillas ponian todo su interés y amor propio. Hoy no podemos decir lo mismo cuando ya el nombre de estos dos clubes se ha ido perdiendo, pues han pasado los meses y no les vemos actuar por ninguna parte.

Sin embargo, las cosas de deporte nos indican, que aquellos clubes que nacen a fuerza de sacrificios y constancias, hacen labor destacada. Tenemos al Anita Lizana, que hoy es el único club femenino que está figurando o mejor dicho representando los colores de Lota. Al principio les fué difícil destacarse, pues ellas eran siempre las últimas en las competencias. Pero ese entusiasmo siguió y dió sus frutos, mientras tanto Victoria y Primavera se fueron perdiendo al compás del tiempo y en la actualidad contamos con la figuración del Anita que ha estado haciendo una gran campana desde el año 1940.

Las directivas del Victoria y Primavera, están moralmente obligadas a levantar nuevamente a sus clubes, ya que ellos fueron los que dieron nombre y ejemplo del básquetbol femenino de Lota.

Ahora es la época en que pueden empezar a practicar, se cuenta con buenas canchas y un gimnasio que es el mejor de Chile.

Victoria y Primavera tienen que forzosamente levantarse y hacer sugir nuevamente el básquetbol femenino, ya que elementos hay de sobra.

Hacemos este "recorderis" a los clubes Victoria y Primavera, que en tiempos atrás nos hicieron vibrar de entusiasmo ante esas formidables partidas en que eran todo corazón.

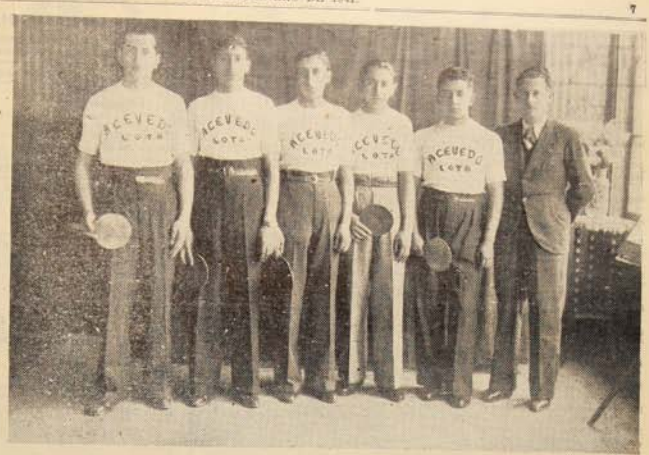

Primer equipo de Ping Pong del Deportivo "Luis A. Acevedo", que obtuvo el primer puesto en el Campeonato organizado por la Asociación respectiva.
De izquierda a derecha: José Flores, Arturo Aguilera, Raúl Fernández, Bernardo Salazar, Julio Aravena y el encargado de la Sección Ping Pong, señor Sabino Chaparro.

Armando Fuentes T. volverá a sus perfomances de otrora

Se acerca la verificación del Campeonato de Atletismo de la Zona Sur. El Profesor de Gimnasia señor Hugo Rosa Reed, ha estado afanado en buscar elementos atléticos que puedan representarnos en esta importante justa deportiva.

Algunos de estos elementos han respondido y tenemos que han vuelto a las canchas. El buen atleta Armando Fuentes Torres está siguiendo rigurosamente las enseñanzas del señor Rosa, y está entusiasmado para poder actuar en ese Campeonato.

Ha sido sometido en algunas pruebas y ha respondido, lo que quiere decir que no está lejos que nos pueda representar dignamente en el Campeonato de la Zona Sur a efectuarse próximamente en el mineral de Schwager.

También hemos tomado nota de otros buenos atletas que están preparándose en forma entusiasta, tales como Arbulú, Espinoza, Manriquez y tantos otros que ya en otras ocasiones nos han dado más de alguna sorpresa.

Yale fué a Arauco y ganó al Deportivo Arauco 39 X 24

Invitados por dirigentes araucanos, el último Domingo del mes pasado se trasladó a la ciudad de Arauco el conjunto de honor del Yale, en donde se midió allá con el Deportivo Arauco.

El partido tuvo un desarrollo sumamente interesante, especialmente en el primer tiempo, en donde ambos conjuntos demostraron poseer escuela y lucieron ante el numeroso público que se congregó para presenciar este importante cotejo cesteril.

El segundo período los yalinos con mayor corazón y con juego de conjunto arrollaron a sus contendores y lograron hacer suyo el partido por la cuenta de 39 × 24.

Asistió a este espectáculo deportivo la Reina de las Fiestas de la Primavera de Arauco y su Corte de Honor, quien fué muy aplaudida por su presentación.

La alegre delegación del Yale presentó los saludos de rigor a S. M. y Corte, y después entonaron un cántico que al final fueron largamente aplaudidos.

Los yalinos recibieron allá en Arauco toda clase de atenciones, especialmente de la Reina y del señor Conrado Carrasco, que en todo momento estuvo con ellos.

Regresaron los Yale por último tren de la tarde, habiendo dejado en Arauco bien cimentado el nombre del básquetbol lotino.

R. Urriola B.
Practicante Autorizado
Pabellón 21 — Casa 7
Inyecciones y Curaciones según prescripción médica
Atiende particularmente a domicilio

(De la pág. 4).

La Pascua de Navidad

Brillantemente se celebró la Pascua de Navidad en nuestro pueblo, repartiéndose juguetes a los niños pobres, de acuerdo con los deseos de la esposa de S. E. el Presidente de la República, señora Juanita Aguirre de Aguirre Cerda.

El Comité Pro Pascua de los niños pobres desempeñó con todo éxito su cometido, por lo cual ha recibido muchas felicitaciones. Este Comité estaba compuesto de la Manera siguiente:

Presidente, señor Alcalde de la Comuna don Ramón Herrera de la V.

Tesorero, señor Federico Salgado.

Directores, señora Directora de la Escuela Superior de Mujeres doña Nolfa Reyes, señor Tránsito Solar, teniente de Carabineros señor Osvaldo Castro y señor José Vigueras.

La repartición de juguetes se hizo en las diferentes escuelas de la localidad, para así darle preferencia a los niños que asisten a los establecimientos educacionales.

Dada la carestía de los juguetes, este año no se pudo adquirir todos los que se hubiera deseado, pues lo exiguo de los fondos así no lo permitió, pero dentro del escaso presupuesto se hizo lo que se pudo y con esto se llevó alegría a numerosos niños que por desheredados de la fortuna se ven privados de un jubuete en el día de la fiesta de Pascua de Navidad.

Sastrería "Laurié"

Unica y verdadera oportunidad.
Ofrece desde hoy a su numerosa clientela la

GRAN SASTRERIA "LAURIE" - SQUELLA No. 21

En tiempos de crisis y de guerras
el mundo dice agárrese quien pueda
pero en la Sastrería Laurié se salva la tierra
vistiéndose con tornos forrados en seda.
Ya llegó el más variado surtido
de ternos en colores de última novedad
y el que tenga buen sentido
debe aprovechar esta oportunidad.

Visite hoy mismo a Laurié, el del Corte Inglés.

SQUELLA No. 21 - LOTA

TEATRO DE LA COMPAÑIA

Programación de Enero de 1940

Viernes 10.—"EL LIBERTADOR" (la vida de Lincoln). Gran estreno por Raimond Massey. — Platea $ 2.— Galería $ 0.80. — R. K. O.

Sábado 11.—"EL MONSTRUO HUMANO". Estreno de Bela Lugossi, y "EL MONSTRUO FATAL", fin. — Platea $ 2.— Galería $ 0.80. — Universal.

Domingo 12.—"LA CANCION DEL MILAGRO". Gran estreno en castellano por José Mojica. — Platea $ 2.80. Galería $ 0.80. — R. K. O.

Martes 14.—"LAS CALLES DE LONDRES". Gran estreno por Charles Laughton. — Platea $ 2.— Galería $ 0.80. — Morales.

Miércoles 15.—"JUGANDO CON FUEGO" y "LA CALAVERA", 1.ª función serial por Don Duglas y Morna Grey. — Platea $ 2.— Galería $ 0.80. — Warner y Ajuria.

Jueves 16.—"CHE CHINCOLO". Gran estreno argentino por Luis Sandrini y Noticiario Aéreo Universal. — Platea $ 2.— Galería $ 0.80. — Morales.

Viernes 17.—"REUNION DE ALMAS". Gran estreno por Merlet Overon y George Brent. — Platea 2.80. Galería $ 0.80. — Warner Bross.

Sábado 18.—"DE LA SIERRA AL VALLE". Estreno en castellano por Aída Luz y "LA ISLA SALVAJE", 1.ª función serial. — Platea $ 2.— Galería $ 0.80. — Bravo y Figueroa.

Domingo 19.—"REBECA". Gran estreno por Laurence Alivier y Joan Fontaine. — Platea $ 3.— Galería $ 1.— Art. Unidos.

Lunes 20.—"REBECA". Reestreno de la soberbia superproducción. — Platea $ 3.— Galería $ 1.— Art. Unidos.

Martes 21.—"ALLA EN EL TROPICO". Gran estreno en castellano por Tito Guizar. — Platea $ 2.— Galería $ 0.80. — Morales.

Miércoles 22.—"HEROE POR CASAMBOLA". Gran estreno cómico por Joe Brown y Joan Blondel y "LA CALAVERA", 2.ª función. — Platea $ 2.— Galería $ 0.80. — Warner y Ajuria.

Jueves 23.—"RETAZO". Gran estreno argentino por Paulina Singermann y Alberto Vila y Noticiario Aéreo Universal. — Platea $ 2.— Galería $ 0.80. — Bravo.

Viernes 24.—"SANTA ROGELIA". Estreno en castellano por Germania Monterior y Juan de Landa. — Platea $ 2.— Galería $ 0.80. — Morales.

Sábado 25.—"DIAS TRAGICOS" por John Mac Brown y "LA ISLA SALVAJE", 2.ª función. — Platea $ 2.— Galería $ 0.80. — Figueroa.

Domingo 26.—"ENSUEÑO". Gran estreno musical por Jack Oakie y Ana Miller. — Platea $ 2.80. Galería $ 0.80. — R. K. O.

Martes 28.—"EL INFIERNO VERDE". Gran estreno por Douglas Faibanks y Joan Bennet. — Platea $ 2.— Galería $ 0.80. — Universal.

Miércoles 29.—"LOS FANTASMAS SE DIVIERTEN". Gran estreno cómico por Garry Grant y Constance Bennet y "LA CALAVERA", 2.ª función. — Platea $ 2.— Galería $ 0.80. — Art. Unidos y Ajuria.

Jueves 30.—"LA VIDA COMIENZA MAÑANA". Gran estreno en castellano por Amanda Ledesma y Noticiario Aéreo Universal. — Platea $ 2.— Galería $ 0.80. — Morales.

Viernes 31.—"MATRIMONIO AL REVES". Gran comedia cómica por Carole Landi, John Hubbard y Adolfo Menjou. — Platea $ 2.— Galería $ 0.80. — Art. Unidos.

Abecedario antialcohólico

A todos recomendamos este abecedario, que enciera algunos sanos consejos que servirán para ayudarlos a distanciarse de su más funesto enemigo, el ¡ALCOHOL! Lean con atención y dénlo a conocer a sus amigos y conservenlo en sus hogares.

—Beme agua, nunca licores espirituosos que son la ruina moral y material de los hombres.

—Combatir el alcoholismo no es obra más que tuya; es obra de todos los que tienen conciencia y patriotismo.

—Chilenos, la temperancia es vuestro seguro escudo.

—Destructor de la Salud, Fuerza, de la Prosperidad, de la Fuerza y del Amor es el Alcohol.

—El Alcoholismo amenaza los destinos de los pueblos y los conduce a la esclavitud económica y política.

—Fatiga, dolores, graves enfermedades y la muerte se encuentran en el camino que recorre el vehículo conducido por el Alcohol.

—Gozan de mejor salud los que no consumen bebidas alcohólicas.

—Hay que tener presente que el Alcohol es el principal factor de las enfermedades sociales y que conducen a la locura.

—Y no olviden que el alcohólico y mucho más el borracho, no sólo pierde su salud, sino que causan mal a sus semejantes.

—Junto al hogar de un bebedor está la deshonra.

—Ruina de los hogares es el Alcohol. El alcohólico acorta su vida.

—Según la ley de la herencia, el Alcohol arruina moral y físicamente, no sólo al bebedor, sino que lo ataca también en su descendencia.

—Tenga presente que el mejor jefe, el mejor empleado, el mejor obrero es el Temperante.

—Unicas bebidas sanas del hombre que aspira a ser fuerte, deben ser el agua pura, la leche, las refrescantes de frutas y aguas termales (minerales).

—Virtud cívica y moral es ser antialcohólico.

Washington dijo: el mejor patriotismo es la verdad y una gran verdad es "no alcoholizarse ni menos emborracharse" y con esta gran verdad se mira por el progreso de la Patria y el bienestar de la familia.

—X representa la incógnita de un problema, y atacando el Alcoholismo en sus cuatro factores causales: (individual, social, económico y político) el problema se resuelve.

—Ya está comprobado, no lo olvideis: existe un enemigo de cada chileno, de cada hogar, de cada familia, y de la Patria; es el Alcohol.

—¡Zas! Cayó fulminado; había bebido toda la vida.

CASA DE POMPAS FUNEBRES

DE DANIEL RIVAS S.

Esta Casa cuenta con servicio propio de Primera, Segunda y Tercera clase.

Flamante carroza mortuoria, motorizada, que desde esta fecha está a disposición del público en mis talleres de **Aníbal Pinto 171**

También ha abierto un local especial para trabajos baratos en calle **Aníbal Pinto,** al lado de la **Botica Chile.**

Donde se atenderá económicamente al público de escasos recursos.

SERVICIO METEOROLÓGICO DE LOTA ALTO

Observaciones registradas hasta el 25 de Diciembre de 1940 y su comparación con el año anterior en igual lapso de tiempo.

TERMOMETRIA

Temperatura	A la sombra		Cielo descubierto
	1939	1940	1940
Máxima del año	29°	28°	42°
Mínima del año	2°	5°	0°

HIGROMETRIA

Humedad del aire	1939	1940
Máxima del año	95	94
Mínima del año	17	29

BAROMETRIA

Presión atmosférica	1939	1940
Máxima del año	771	772
Mínima del año	750	743

PLUVIOMETRIA

Milímetros de agua caida	1939	1940
Total hasta la fecha	1.058,1	1.479,5
Total en el año	1.058,1	

AGUA CAIDA EN 1939 Y EN LO QUE VA CORRIDO DEL PRESENTE AÑO

Meses del año	1939		1940	
Enero	31,2	milímetros	4,0	milímetros
Febrero	57,3	„	74,3	„
Marzo	10,0	„	29,3	„
Abril	13,4	„	119,1	„
Mayo	253,3	„	328,4	„
Junio	163,8	„	342,8	„
Julio	94,9	„	365,7	„
Agosto	199,6	„	32,7	„
Septiembre	70,3	„	39,5	„
Octubre	145,9	„	64,3	„
Noviembre	1,4	„	52,2	„
Diciembre	17,0	„	27,2	„
TOTAL	1.058,1	„	1.479,5	„

—Kilo es una medida, y no beber bebidas alcohólicas es la mejor medida.

—Los malos instintos y los vicios, bajo tQodas sus formas, como el engaño, la inmortalidad precoz, la prostitución, el robo, etc., son acarreados por las bebidas alcohólicas.

—Llamamos la atención a nuestros compañeros que abstenerse de bebidas alcohólicas es una de las razones decisivas para obtener un triunfo en la vida.

—Miseria y malestar son causados por el Alcohol que debilita y después destruye el control de nosotros mismos.

—No bebo jamás bebida alcohólica y siempre tengo empleado mi cerebro en algo útil (Edison).

—Sepa es una locución chilena que indica algo insignificante. Un bebedor es una "flecha" que no vale nada, es un hombre en ruinas.

—Odia el Alcohol; sé abstinente y apreciarás los resultados provechosos para ti.

—Patria grande es aquella que tiene el menor coeficiente de alcohólicos. La tmeperancia es, en consecuencia un deber del más elevado patriotismo.

—Quien desprecia el libro por el "trago" para enriquecer el cerebro junto con atrofiarlo, lo perturba y aun puede inutilizarlo para toda la vida.

EFEMERIDES NACIONALES

ENERO

1 — 1818 — Proclamación del acta de la Independencia Nacional.
1 — 1891 — El Congreso Nacional declara depuesto a Balmaceda como Presidente de la República.
5 — 1880 — Después de la ocupación chilena se efectúa el primer embarque de salitre en Iquique.
10 — 1884 — Se promulga la Ley de Matrimonio Civil.
11 — 1912 — Los colores de la bandera nacional y de la banda presidencial son fijados definitivamente por la Ley N.° 2597.
12 — 1838 — Combate de Casma. El Capitán de Navío don Roberto Simpson rechaza en esta acción un ataque de la escuadra peruana.
13 — 1881 — Batalla de Chorrillos, con el triunfo de las armas chilenas.
14 — 1819 — La escuadra chilena, al mando de Lord Cochrane, parte hacia el Perú.
15 — 1881 — Batalla de Miraflores, que marcó el triunfo definitivo del Ejército chileno en la Guerra del Pacífico.
17 — 1881 — Entrada triunfal del Ejército de la Patria a Lima, al mando del General Baquedano.
20 — 1839 — Batalla de Yungay, en la cual el General Bulnes vence a las tropas de Santa Cruz.

La Opinión

PUBLICACION DE LA COMPAÑIA CARBONIFERA E INDUSTRIAL DE LOTA

INFORMACIONES Y FOTOGRAFIAS DE LOTA, CORONEL Y CURANILAHUE

Año XVI — Edición de 8 páginas — PRECIO: 20 centavos — Lota Alto, Febrero de 1941. — Núm. 342

Notas de Actualidad

La palabra del Supremo Gobierno

Existe el convencimiento unánime en todos los sectores de la opinión pública acerca de la absoluta necesidad de que cada país adopte enérgicas medidas para afrontar la difícil situación que la guerra europea y la agitación política y social ha creado en el mundo.

Nuestro Gobierno no podría permanecer indiferente ante la amenaza de ver disminuida su producción y su comercio, y del encarecimiento de la vida que todo ello ocasiona, y ha impartido severas instrucciones en bien de la tranquilidad pública y en especial de los asalariados, que son los más perjudicados en épocas de disturbios o de alteración de las normas de trabajo.

Al efecto, el señor Ministro del Interior, en una declaración especial de reciente fecha dirigida a las autoridades y funcionarios y al pueblo en general, dice lo siguiente:

"Corresponde al Gobierno disciplinar las fuerzas sociales y económicas de la nación y, para ello, e interpretando la voluntad de S. E. el Presidente de la República, hago presente al país que serán puestas inmediatamente en práctica las siguientes normas y disposiciones:

1.—El Ejecutivo adoptará todas las medidas que sean necesarias para que dentro de sus propósitos sinceros y absolutos de dar plenas garantías electorales, se celebren los próximos comicios dentro de la mayor corrección.

2.—El Ejecutivo, no descalificará como ciudadano chileno y en razón de sus ideas políticas, a ningún individuo o grupos, a menos que se trate de personas o entidades que accionen en disconformidad con la Constitución de la Ley o las presentes resoluciones.

3.—La Dirección General de Investigaciones aplicará severamente las atribuciones que le otorga la ley con el fin de evitar toda complicación contraria al orden, a la autoridad, a la economía y a los intereses generales de la nación.

Vicecampeón oficial resultó el primer equipo del Yale Sporting Club en la temporada oficial de 1940 del básquetbol de Lota. Es este el primer equipo del Yale Sporting Club y lo componen los siguientes jugadores, de izquierda a derecha: Luis Jiménez, Hermógenes Demetrio, René Elissetch, José Soza, Vicente Rodríguez, Wilson Barriga y René Alvarez.

4.—Se expulsará del país a todo extranjero que intervenga en la política activa, cualquiera que sea su situación personal o la del partido o grupo en que actúe.

5.—No se permitirá la existencia de grupos armados o milicias de ningún orden, que se hayan fundado o pretendan organizarse, sea con esa denominación o con cualquier otra. Las fuerzas de orden de la República, a las que el Gobierno desea dotar de la mayor eficiencia técnica y material, son las únicas que deben ofrecer garantías de resguardo de la seguridad nacional. De ellas responde plena y absolutamente el Presidente de la República.

6.—Sin perjuicio de satisfacer las demandas legítimas y razonables de las actividades industriales y comerciales del país, se perseguirá enérgicamente a los especuladores y, en general, a los que provoquen o produzcan alzas indebidas en los precios de consumo de primera necesidad.

7.—Los conflictos sobre salarios que se susciten en los servicios semifiscales, serán resueltos por el jefe respectivo.

8.—Se prohibe absolutamente las huelgas en los servicios de empresas de utilidad pública.

9.—Los sindicatos deben concretarse al ejercicio de los derechos que le reconoce la ley y abstenerse absolutamente de toda acción política.

10.—Mientras dure la actual guerra, con sus inevitables y perjudiciales consecuencias para la economía nacional, no se permitirán huelgas que se prolonguen por más de diez días. Expirado este plazo, los conflictos serán lisa y llanamente resueltos mediante el arbitraje obligatorio.

11.—No obstante lo anterior, no se permitirán huelgas en los campos antes de la terminación de las próximas cosechas en resguardo de la producción agrícola, que es la base de la alimentación del pueblo. Los abusos sobre salarios serán puestos en conocimiento de la Inspección General del Trabajo para que adopte las medidas que correspondan.

12.—Finalmente, los grupos políticos organizados que existen en algunos servicios públicos o semifiscales, carecerán de todo derecho para actuar ante los funcionarios respectivos, salvo que, en conformidad a la ley, estén agrupados en sindicatos legales".

Después de estas instrucciones claras y precisas de la autoridad máxima de nuestro país, corresponde a todo ciudadano patriota y bien intencionado prestar la más sincera cooperación para su cumplimiento, ya que así lo requiere el prestigio de la República y el bienestar de todos sus habitantes.

X.

Legislación Social

Las disposiciones legales en materias de conflictos colectivos, o sea, presentación de pliegos de peticiones, deberán someterse a las siguientes disposiciones del Reglamento especial del Código del Trabajo:

"Art. 2.'—No procederá la huelga ni el lock-out mientras no se hayan agotado los procedimientos de conciliación previstos en la ley".

"Art. 3.'—Para plantear un conflicto colectivo, los obreros o empleados interesados deben acordar por mayoría de votos, en asambleas a que concurran por lo menos los

Soc. IMP. Y LIT. "CONCEPCION" — Freire esq. Castellón — Casilla 496 — Concepción — 1941

dos tercios de ellos, someter a la consideración del patrón peticiones de orden económico-social, que afecten total o parcialmente al personal de la empresa, establecimiento o faena, y entregar, por medio de la delegación competente, a su patrón, apoderado o administrador, el correspondiente pliego de peticiones dentro de las 24 horas siguientes a la celebración de la asamblea".

Este artículo ha sido completado en la siguiente forma por Decreto Supremo de 21 de Octubre último, firmado por el Excmo. señor Aguirre Cerda y el Ministro del Trabajo don Juan Pradenas Muñoz:

"El pliego de peticiones y un ejemplar del acta de la reunión a que se refiere el Art. 3.° serán entregadas por la delegación al empleador o patrón, o a su representante, dentro de 48 horas de producirse el acuerdo prescrito en dicho artículo. Copia del pliego y del acta se enviará a la Secretaría de la respectiva Junta de Conciliación. El Acta deberá hacer constar el cumplimiento de los requisitos prevenidos en el Art. 3.° y, tanto el original como los ejemplares destinados al patrón y a la Junta, deberán ser firmados por los concurrentes que supieren o quisieren hacerlo. Se dejará testimonio de los nombres de los asistentes y de los que no quisieren o no supieren firmar".

"Art. 4.°—Si no se produjere arreglo directo, la Junta de Conciliación correspondiente obligará a las partes a someter el conflicto a su conocimiento, de acuerdo con lo preceptuado en el Art. 522 del Código del Trabajo".

Según Decreto Supremo de 18 de Diciembre último, la Junta competente para los conflictos en la industria carbonífera será una Junta Especial que funcionará en Concepción en la Oficina Provincial del Trabajo, y tendrá jurisdicción dentro de las provincias de Concepción y Arauco, que es donde están las principales minas de carbón del país".

"Art. 38.—Si no se produjere acuerdo ante la Junta de Conciliación y las partes recurrieren al arbitraje, cualquiera de ellas podrá solicitar la clausura del procedimiento de conciliación".

Según el Art. 540 del Código del Trabajo, si fracasan todas las gestiones de arreglo y arbitraje, sólo podrá declararse una huelga en caso que "en votación secreta, en la que participen las dos terceras partes de los miembros del Sindicato, a lo menos, se hubiere acordado la huelga por la mayoría absoluta de los votantes".

Toda huelga que se declare sin haberse cumplido las formalidades anteriores será estimada como ilegal y "los que las promuevan, estimulen o mantengan con violación de las disposiciones legales que las rigen, serán castigados con reclusión, relegación o extrañamiento en los grados mínimo o medio y multas de doscientos a tres mil pesos".

También dispone el Art. 539 del Código del Trabajo que "en los casos de huelga en empresas o servicios cuya paralización pusiere en peligro inminente la salud o vida económico social de la población, el Gobierno podrá disponer la reanudación de las faenas en la forma que lo exijan los intereses generales, previo decreto especial que indique los fundamentos de tal medida".

Dr. A. RUIZ DEL RIO

MEDICINA INTERNA

Atiende ex-Casa PUCHEU, Lota Alto

13.30 a 15 y de 19 a 20.30 hs.

Dr. José Zemelman

Medicina interna y niños

Monsalves 141

Excursiones a las playas

Nos encontramos en pleno apogeo de las excursiones a las playas vecinas, las que se ven los días Domingos y festivos sumamente concurridas por miles de personas de todas las clases sociales que llegan hasta ellas aprovechando las facilidades que prestan los trenes bañistas proporcionados por la Administración del F. C. de la Compañía.

Constituye un magnífico espectáculo contemplar el entusiasmo y la buena acogida que se dispensa a estas facilidades, pues los trenes se hacen insuficientes para transportar el crecido número de bañistas que, deseando darse un merecido descanso de algunas horas, para contrarrestar la rutina semanal del trabajo, se dirigen a las playas de Laraquete y Colcura, a gozar a pleno pulmón del aire puro y de las caricias del vivificante sol veraniego, en un clima y con bellezas naturales, que son motivo de legítimo orgullo nuestro y de envidia de muchas otras ciudades.

Todo esto es magnífico, pero, como sucede todos los años, el abuso de las bebidas embriagantes está echando a perder todo lo bueno, lo saludable y beneficioso que para el organismo encierran estas excursiones de las playas.

Viajando en alguno de los trenes que hacen el recorrido a Laraquete, especialmente, es cuando el viajero puede darse cuenta perfectamente de las proporciones que ha tomado este mal del consumo desenfrenado de las bebidas embriagantes en el vecino balneario.

Los coches que, por lo general, al regreso vienen repletos se convierten en sitios donde la moral, y el respeto hacia el prójimo son desconocidos. Generalmente mocitos en plena adolescencia son los que provocan incidentes de todas clases; han tomado sus tragos demás y con palabras obscenas y de grueso calibre hacen gala de "su hombría", recibiendo el pasajero que ha sido molestado y que se atreve a protestar palabras injuriosas, sin tomar en cuenta la presencia de señoras y niños de corta edad. En varias ocasiones han resultado contusos y consecuencias de las numerosas reyertas que se producen, tanto en Laraquete como en los coches al regreso.

Este tal estado de cosas que desvían el hermoso fin que se persigue con estos viajes a las playas, es de urgente necesidad tomar las medidas que el caso aconseja para tratar de reprimir en algo que sea el abuso del expendio desde luego va en contra de la misma Ley de Alcoholes.

Sería esta una medida que beneficiaría, sobre todo a nuestra juventud y evitaría muchas molestias y sinsabores a las personas de orden que, precisamente van a las playas a aprovechar al máximum los beneficios que reporta para la salud el pasar un día de sana expansión al aire libre en contacto con la naturaleza.

Educación Sanitaria

El Sueño

La intensidad de la vida moderna impone mayor número de horas de reposo, tanto a los niños como a los adultos.

Los niños que permanecen en pie hasta que se acuestan sus padres y que van al biógrafo o a las fiestas, están expuestos a graves desórdenes nerviosos en su vida adulta.

Lo mismos ocurre a los estudiantes que dedican al estudio sus horas de reposo. Los padres y maestros debieran cooperar para regular la vida de los estudiantes e impedir el esfuerzo físico y mental que resulta de las fiestas nocturnas o de exceso de estudios.

Un higienista dice que todos los niños de 15 a 18 años, deberían tener como hora fija para levantarse a las 7 de la mañana.

La última hora para acostarse varía según la edad, para que el número de horas aumente en los niños pequeños.

Así, un niño de 5 a 6 años deberá acostarse a las 7 P. M.

De 6 a 8 años deberá acostarse a las 8 P. M.

Hasta los 12 años requiere 11 horas de sueño.

Hasta los 16 años requiere 10 horas de sueño.

A los 18 años necesita 9 y media horas de sueño, lo que indica que a esta edad, el niño debe acostarse a las 9.30 P. M.

Con raras excepciones, los adultos también necesitan las 8 horas tradicionales de sueño para su completo descanso físico y mental.

Las personas agotadas o nerviosas pueden necesitar 9 o más horas de sueño.

Para que el sueño sea reparador necesita las siguientes condiciones:

1.°—Aire puro en el dormitorio (una ventana abierta durante el invierno y el verano).

2.°—Comidas livianas y sin estimulantes alejadas de las horas de dormir.

Y por último ,olvido de preocupaciones.

El insomnio es un mal hábito, en la mayoría de los casos. Puede producirse por falta de la debida ventilación del dormitorio, por falta de ejercicio durante el día, por exceso de preocupaciones, o simplemente por miedo al insomnio.

No hay ninguna razón para intranquilizarse por la pérdida de algunas horas de sueño siempre que el descanso sea confortable. Las drogas para combatir el insomnio contribuyen generalmente a formar hábitos perniciosos. Por lo general, una taza de leche caliente antes de acostarse o un baño tibio producen un sueño reparador.

Enfermera Sanitaria.

Servicios de Maternidad

En virtud de las disposiciones del **Servicio de la Madre y el Niño**, las **esposas de los obreros asegurados** son atendidas por la Caja de Seguro, **para lo cual deben inscribirse en la Caja**, a fin de que **las atiendan las Matronas del Seguro.**

Por este servicio, la Compañía paga una cuota especial, ordenada por la ley, pero, hay muchas personas que ignoran esto y continúan solicitando la atención de la Compañía, cuando en realidad deben dirigirse a las Matronas del Seguro.

Se pone lo anterior en conocimiento de las esposas de los asegurados, a fin de que en adelante se presenten al Seguro en caso de necesitar los Servicios de Maternidad.

El Tomate

La naturaleza pródiga nos brinda este maravilloso fruto que encierra en sí casi todas las vitaminas.

El tomate crece de preferencia en las regiones cálidas, pero también, puede ser cultivado bajo otros climas menos benignos.

Dadas sus virtudes prodigiosas, por su riqueza en vitaminas, este vegetal debe ser consumido de preferencia crudo, en forma de ensalada o de zumo.

En general, se considera el tomate como un condimento y se lo usa en forma de salsa frita; pero, de esta manera, se alteran sus virtudes, pues las vitaminas se destruyen por la acción del fuego.

En los análisis practicados por eminentes hombres de ciencia, se constataron los siguientes elementos: Agua 93,5, substancias proteicas 1, azúcar 3,6, sales minerales y pequeñas cantidades de ácido malítico, cítrico, oxálico y salicílico. Además, contiene en gran proporción, las vitaminas A, B y C y en muy pequeña cantidad la vitamina D.

El organismo de los bebés es el que más necesita de las vitaminas, para el crecimiento y la consolidación de sus tejidos.

Con justa razón dan a estos elementos el nombre de substancias protectoras de la salud, pues cuando éstas faltan, se producen diversos trastornos en el crecimiento. Las criaturas se hacen poco resistentes a las infecciones, aparecen hemorragias pequeñas en la piel y en las encías, a raíz de golpes insignificantes y aún espontáneamente. Otras veces se observa hinchazones en las articulaciones; algunos niños palidecen y se vuelven anémicos, aún aumentando de peso.

Todos estos síntomas denotan, generalmente, una alimentación deficiente en cuanto a calidad se refiere, aún cuando estén sobre alimentados. En el menú figuran los alimentos refinados y recocidos, pero las vitaminas y las sales minerales brillan por su ausencia.

Estos graves síntomas desaparecen rápidamente, dando jugo de tomate frescos. Pero, no hay que esperar a que aparezcan las enfermedades, para buscar el remedio; el tomate debe ser incorporado a la alimentación desde la más temprana edad. Se debe administrar su jugo, al terminar el primer mes de vida, pero comenzando prudentemente, con cantidades moderadas y diluido en agua.

Los niños mayorcitos y los adultos deben consumir los tomates en forma de ensaladas y combinados con otras hortalizas.

A continuación damos unas recetas muy sencillas, de rápida preparación y sabor agradable:

Ensalada de tomates con pepinos y cebollas

Se lavan y se cortan en rodajas, tomates maduros; encima de cada una de ellas se colocan rodajas de pepino. Se pica cebolla y un poco de perejil y se espolvorea todo.

Añadir aceite, jugo de limón a gusto y un poco de sal.

Se pueden preparar así, infinidad de ensaladas, combinando el tomate con las diversas hortalizas de la estación.

Tomates rellenos con arvejas

Se corta una rodaja en la parte superior de los tomates, a guisa de tapa. Se vacían con una cucharita; la pulpa se reduce a puré, mezclándola con arvejas cocidas al vapor o en poca agua, unos dientes de ajo picados, una yema de huevo, un poco de aceite y cebolla picada. Sal a gusto. Se rellenan los tomates con esta mezcla, se espolvorean con perejil, finamente picado y se sirven sobre hojas de lechuga.

Oficina Comercial y Jurídica

Plinio Altamirano Sánchez & Cía.

LOTA

Casilla 53 — COMERCIO 264 — Teléfono 69

Pedro de Valdivia y la Fundación de Santiago

Era de creerse que después de las trágicas jornadas de don Diego de Almagro y de su crelísimo fin, nadie hubiera pensado siquiera en hacer una nueva expedición hacia el mismo territorio; pero los castellanos además de inquietos, eran valientes y tenaces, y si uno caía otro se alzaba sin temor.

Y un capitán, Maestre de Campo de Pizarro, Pedro de Valdivia, que había hecho fortuna en el Perú y gozaba de toda clase de consideraciones, fué el nuevo paladín que miró hacia Chile.

Era el año de 1539; Valdivia tenía entonces poco más de cuarenta años, pues había nacido a fines del Siglo XV, y quizás con certeza entre 1497 y 1499, en un pueblecito de La Serena de Extremadura, de la Provincia de Badajoz, llamado **Zalamea**.

Era hijo del matrimonio de Pedro Oncas de Melo e Isabel Gutiérrez de Valdivia, quienes tenían muchos parientes en las villas y ciudades de esa region.

Había servido de poco más de veinte años en Flandes y en las guerras de Italia, con el grado de Teniente, y había pasado a la América en 1535, época en que se incorporó a las fuerzas de Francisco Pizarro.

Era de atrayente presencia, casi buen mozo, simpático de rostro, y aunque risueño, de aspecto grave, digno de respeto; se vestía y acicalaba con esmero y distinción, pero sin ridículo amaneramiento.

Era todo un hombre, un caballero correctísimo y un gran militar.

Cuando Valdivia habló a Pizarro sobre el deseo que tenía de expedicionar a Chile, llenó de asombro y estupor al Marques.

Valdivia mismo ha consignado este hecho: "Viendo mi voluntad, me dijo que se espantaba como quería dejar lo que tenía, que era tan bien de comer como él, por emprender cosa de tanto trabajo".

Logró reunir después de grandes esfuerzos como hasta 170 hombres en diversas partidas; pero sólo expedicionaron 150. Como no podía vender sus bienes, por varias causas, contrajo deudas y mediante ellas adquirió ganado, caballos, armas, vestuario y hasta algunas yeguas para aumentar en Chile la hípica raza.

Por otra parte, como era hombre sin gazmoñería, y en todo bastante práctico, en lugar de adquirir para su compañía un gato regalón, como Almagro, tuvo el acierto de conquistarse, a fin de que le distrajese en las jornadas y en la soledad de las campiñas, una inteligente y abnegada camarada, que era tan buena para curar del alma como del cuerpo.

Además, como el futuro conquistador era también, cual la generalidad de los castellanos, muy religioso, pensó en el cielo y llevó un salvoconducto para sus pecados...

De ahí porque atravezó Atacama y el despoblado en dirección a Chile, llevando sobre el arzón de la silla una virgencita de bulto, Nuestra Señora del Socorro, y a la grupa del caballo a la muy guapa de doña Inés de Suárez, que fué así la primera mujer española que llegó a Chile.

Hombre previsor avanzó, pues, en doble compañía.

La Primera Piedra

No tuvo mucho que divagar el señor don Pedro de Valdivia para elegir el camino de los Incas por la costa que le llevase a "Chile" en las mejores condiciones de seguridad.

La ruta era ya bien conocida e inconfundible; como que una serie de cadáveres disecados de indios y cristianos, la señalaban de trecho en trecho, cual amojonamientos naturales.

Los expedicionarios siguieron paso a paso por las mismas regiones que había conocido Almagro, y al fin llegaron a Quillota, en donde estuvieron breve tiempo, y siguieron en seguida hacia el valle de los picones, regado por el río Mapuche, o Mapocho ,como hoy se le denomina. Tan pronto se detuvieron en el Cerro Grande (El San Cristóbal), acudió a saludarlos amistosamente un indio peruano, Vitacura, que era como representante de los Incas; y también un cacique llamado Loncomilla.

Las fuerzas que arribaron alcanzaron a 150 españoles y como 500 yanaconas y negros.

Decidido Valdivia a establecerse en el país, quiso fundar una ciudad, y al contemplar el hermoso panorama que se extendía ante su vista, y por consejos de Loncomilla, resolvió fundarla entre los dos brazos de la corriente del Mapocho, cabe al cerrito llamado Huelén por los indios y al que los españoles designaron con el nombre de Santa Lucía, en recuerdo del día en que llegaron.

Todo dispuesto para el acto hizo convocar a los indios a un Parlamento, el que tuvo lugar el 12 de Febrero de 1541.

Concurrieron como 14 caciques y entre ellos Huelén-Huala, señor del valle del Mapocho.

Reunidos los parlamentarios y después de hacer retumbar el cañón y vibrar las trompetas, Valdivia pronunció una alocución muy propia del momento, y manifestó su propósito de tomar posesión del territorio con el objeto de poblarlo y de ser útil a los naturales de la tierra.

Ordenó a continuación al Escribano Real, Juan Pinel, que extendiese el Acta de Fundación y dió a la ciudad el nombre de Santiago, en homenaje al patrono de los conquistadores y precisó que las provincias todas de la nación se denominaran Nueva Extremadura, en recuerdo naturalmente del Estado de España en el cual nació.

Blandió en seguida la espada, y en vista del silencio que guardaron los circunstantes (puesto que nadie, ni por sueño, pensó replicarle) procedió por si mismo a fijar la ubicació de la plaza y a señalar el terreno o solares en que debían edificarse la casa de la autoridad y el refugio del silencio y la oración.

Por último, como prueba de su valiente resolución, arrojó con toda gallardía sobre los terrenos elegidos la primera piedra, para los cimientos de la edificación.

Así fundó don Pedro de Valdivia la ciudad de Santiago de la Nueva Extremadura el 12 de Febrero de 1541...

CASA DE POMPAS FUNEBRES

DE DANIEL RIVAS S.

Esta Casa cuenta con servicio propio de Primera, Segunda y Tercera clase.

Flamante carroza mortuoria, motorizada, que desde esta fecha está a disposición del público en mis talleres de **Aníbal Pinto 171**

También ha abierto un local especial para trabajos baratos en calle **Aníbal Pinto,** al lado de la **Botica Chile.**

Donde se atenderá económicamente al público de escasos recursos.

TEATRO DE LA COMPAÑIA

Programación de Febrero de 1941

Sábado 8.—"CAIDOS DEL CIELO" por Baby Sandry y "LA ISLA SALVAJE", 4.ª función. — Figueroa. — Platea $ 2.— Galería $ 0.80.

Domingo 9.—"MANON LESCAUT". Gran estreno musical por Alida Vali y Héctor de Sic. — Nicoli. — Platea $ 2.80. Galería $ 0.80.

Martes 11.—"LA REINA CRISTINA" por Greta Garbo (reestreno). Metro G. M. — Platea $ 2.— Galería $ 0.80.

Miércoles 12.—"LA CARGA DE LOS VALIENTES". Estreno argentino por Tito Luizardo y "LA CALAVERA", 5.ª función. — Morales y Ajuria. — Platea $ 2.— Galería $ 0.80.

Jueves 13.—"BESOS BRUJOS". Gran estreno por Libertad Lamarque. — Blavo. — Platea $ 2.80. Galería $ 0.80.

Viernes 14.—"CINDERELLA" o "EL DESNUDO CASTO" por la escultural artista Joan Warner. Una revista francesa de gran lujo. — Nicoli. — Platea $ 2.80. Galería $ 0.80.

Sábado 15.—"TRAIDOR Y AMIGO" por John Mac'Brown y "LA ISLA SALVAJE", 5.ª función. — Figueroa. — Platea $ 2.— Galería $ 0.80.

Domingo 16.—"LISTA Y TRAVIESA". Gran estreno musical por la encantadora Gloria Jean. — Figueroa. — Platea $ 3.— Galería $ 1.—

Martes 18.—"TRES LANCEROS DE BENGALA" (reestreno) por Garry Cooper. — Morales. — Platea $ 2.— Galería $ 0.80.

Miércoles 19.—"LA CANCION DEL MILAGRO". Gran estreno por José Mojica y "LA CALAVERA", 6.ª función. — Figueroa y Ajuria. — Platea $ 2.— Galería $ 0.80.

Jueves 20.—"AMBICION". Gran estreno argentino por Mercedes Simon y Rafael Frontaura. — Bravo. — Platea $ 2.80. Galería $ 0.80.

Viernes 21.—"LA DICHA LEJANA". Gran estreno por John Garfield, Ann Shirley y Claude Rains. — Warner. — Platea $ 2.80. Galería $ 0.80.

Sábado 22.—"FUERA DEL PARAISO". Gran estreno por Phil Regan y "LA ISLA SALVAJE", 6.ª función. — Figueroa. — Platea $ 2.— Galería $ 0.80.

Domingo 23.—"LA HERMANA DE SAN SULPICIO". Gran estreno musical en castellano por Imperio Argentina. — Morales. — Platea $ 3.— Galería $ 1.—

Martes 25.—"FLECHA DE ORO". Gran estreno argentino por Pepe Arias. — Morales. — Platea $ 2.— Galería $ 0.80.

Miércoles 26.—"MUJER AL FIN". Gran estreno por Robert Montgomery y Virginia Bruce y "LA CALAVERA", 7.ª función. — Metro G. M. y Ajuria. — Platea $ 2.— Galería $ 0.80.

Jueves 27.—"EDISON EL HOMBRE". Gran estreno por Spencer Tracy. — Metro G. M. — Platea $ 2.— Galería $ 0.80.

Viernes 28.—"HERMANO ORQUIDEA". Gran estreno de aventuras por Humphrey Boggard y Ann Sheridan. — Warner. — Platea $ 2.80. Galería $ 0.80.

Consejos Utiles

Cola para pegar vidrio, tierra, loza y porcelana.—Se amasa con una espátula sobre una tabla cal viva en polvo, queso blando y claras de huevo. Se untan con esta mezcla los pedazos rotos del objeto que se desea reparar y se unen lo más estrechamente que sea posible. Se pone a secar y estando seco, se quitan los resaltos o partes sobresalientes que forma la mezcla.

Contra las hormigas.—Cuando las hormigas construyen sus viviendas en las casas, es facil alejarlas por completo rodeando sus nidos con pimienta Cayena.

Cucarachas.—Uno de los medios más eficaces para exterminar las cucarachas es echar trementina en las partes que frecuentan.

Para quitar manchas.—El jugo de tomates se emplea con buen resultado para quitar manchas de tinta y de moho de las ropas y de las manos. Después de aplicar el jugo de tomates se lava con mucha agua.

Papel para matar moscas.—Se prepara con papel secante, el que se pone a remojar en un cocimiento de cuasia, al que a veces se agrega una pequeñísima cantidad de nuez vómica, arsénico y, siempre un poco de azúcar. Se seca el papel y se guarda. Para usarlo se pone en un plato con un poco de agua.

Contra lombrices.—Tomando en ayunas las semillas de zapallo, en proporciones crecientes desde cinco hasta veinte, son un remedio eficaz contra esos parásitos intestinales.

Moscas.—Para evitar que las moscas se paren en la carne, basta poner un pedazo de cebolla sobre ella, a cuyo olor son muy refractarios estos insectos.

Para ahuyentarlas en cualquier otra circunstancia da muy buen resultado aplicar un pedazo de alcanfor sobre un hierro o plancha caliente, pues el humo que se desprende es tan molesto para las moscas, que éstas pronto abandonan la habitación o sitio en que están.

Ríase un poco

—Dime, Juan, ¿a qué hora sale el Valdiviano.

—¿Y quién le ha dicho a usted que yo me llamo Juan?

—Lo he adivinado.

—Pues adivine usted también la hora que sale el Valdiviano.

Dos jóvenes se insultan en un café, y se desafían en estos términos:

—¿Armas?

—Las que quieras.

—¿Hora?

—La que mejor te parezca.

—¿Sitio?

—El que más te acomode.

—Perfectamente. Allí estaré.

—Yo también.

—Está lloviendo copiosamente, y con este tiempo no puede usted volver a su casa. Quédese usted a comer con nosotros.

—No, señor; no está el tiempo tan malo para eso.

CRONICA LOCAL

Premiados por la Gota de Leche "I. Cousiño"

Publicamos la fotografía de Ricardo Manuel y Luis Eduardo Luna Sáez, hermanos gemelos de un año de edad, cuyos padres se han preocupado más por su buena crianza llevándolos sin interrupción a la Gota de Leche.

Con motivo de la Pascua de Navidad recibieron el primer premio consistente en una cuna completa donada por la Gota.

Son sus padres don Luis E. Luna, que trabaja de carpintero en la Sección Construcciones, y doña Rosa Sáez de Luna. Viven en el Pabellón 33, Casa 18.

Ambos niños gozan de una excelente salud.

Romería a la tumba del ex-jugador de fútbol Luis Fernando Jerez realizaron los clubes "Carlos Cousiño" y "Luis F. Jerez"

Todos nuestros deportistas recuerdan con cariño al que fuera uno de los mejores exponentes de nuestro fútbol, y que a pesar de su juventud se revelaba como un valor efectivo en nuestras canchas: Luis Fernando Jerez, jugador del equipo de honor del "Carlos Cousiño" e integrante de nuestro equipo seleccionado.

Hace dos años que dejó de existir este joven deportista; fué en aquella noche fatídica del terremoto del 24 de Enero de 1939, cuando falleció aplastado por los escombros de su propia casa, salvándose milagrosamente sus familiares.

Fué Jerez un cumplido deportista, caballeroso, leal, de una vida privada que fué un ejemplo, le sorprendió la muerte a muy temprana edad, dejando en todos los que le conocieron de cerca y pudieron apreciar sus bellas cualidades morales ,el recuerdo imborrable de sus bondades, por lo cual en el aniversario de su trágica muerte son muchos los amigos y admiradores que le recuerdan con sincero dolor.

Así ha sido como este año nuevamente su club, el "Carlos Cousiño" y otro club particular, que lleva su nombre, el "Luis Fernando Jerez", realizaron una romería a su tumba en el cementerio, donde hubo discursos para recordar al buen compañero y al mejor deportista, depositándose en su tumba hermosas ofrendas florales.

Su señora madre y hermanos, nos han encargado agradecer muy sinceramente este gesto de los deportistas del "Carlos Cousiño", gesto que les sirve como un lenitivo en su dolor, ya que con intensa emoción pueden constatar que no se olvida tan fácilmente al que fuera un deportista en la alta acepción del vocablo.

Nuevo Directorio del Centro "San Juan" de la "Unión Nacional"

En reunión general celebrada últimamente por esta prestigiosa y antigua institución mutua de la localidad, se procedió a la elección del directorio que regirá sus destinos durante el año 1941, el que quedó constituído de la manera siguiente:

Director Eclesiástico, Rvdo. Padre Morand Ohrel.

Presidente, señor Adán Concha.

Vicepresidente, señor Ambrosio Rioseco.

Secretario, señor Artemio Cuevas R.

Prosecretario, señor Adolfo Cid.

Tesorero, señor José Santos Pacheco.

Directores, señores Juan Jofré, José B. González, Benjamín Urzúa, Pedro 2.° González, Juan del C. Suazo, Leoncio Garrido y Arturo González.

Delegado ante el Consejo Provincial en Concepción, señor Serafín Méndez.

El Centro Artístico "Gimnasia y Arte" de reciente fundación

Siempre en nuestro ambiente del diario vivir, con la herramienta al brazo, donde el materialismo ante la realidad cruda de la vida no deja tiempo para preocuparse de las cosas del espíritu, han surgido elementos que se preocupan de estas cosas y robando horas al legítimo descanso después de la ruda faena, se reunen formando sus cuadros artísticos, los que han cosechado éxitos y aplausos en muchas ocasiones, pues entre nuestros obreros contamos con gente que tiene verdadera vocación por las tablas, faltándole solamente la ocasión para demostrar sus verdaderas dotes.

Así ha sido como últimamente se ha reunido un grupo numeroso de estos elementos y han formado un Centro Artístico, que llevará por nombre "Gimnasia y Arte", el que, como su nombre lo indica, además de cultivar el arte, también se cultivarán los deportes, factor principal para mantener sano el cuerpo y el espíritu, los que estarán a cargo del Profesor de Educación Física del Establecimiento de Lota.

Conversábamos con algunos dirigentes del nuevo Centro y nos manifestaban que tiene grandes proyectos para el futuro, y están dispuestos a realizar entre nuestros obreros una verdadera cruzada de cultura y de arte, ofreciendo veladas periódicamente, inculcando en nuestro pueblo el gusto por estas manifestaciones de alta moralidad, con el sincero deseo de contribuir con su modesto concurso a la cruzada que propicia el Supremo Gobierno para el aprovechamiento de las horas libres, principalmente entre nosotros, que son tan pocas las diversiones o entretenimientos honestos con que contamos.

Y este cuadro artístico está formado por muchachos jóvenes, todos animosos y con una inmensa fe en el porvenir, y como tienen ambiciones y confianza en sí mismos, creemos que la obra que están empezando va a ser duradera y rendirá los frutos que desean sus mantenedores.

Por nuestra parte felicitamos al directorio y socios de este nuevo Centro, deseándole una larga vida y toda clase de éxitos, y haciendo al mismo tiempo votos porque esta iniciativa, digna del mejor apoyo, encuentre sus imitadores entre nuestra clase trabajadora.

El Directorio

El primer directorio del Centro "Gimnasia y Arte", ha quedado constituído de la manera siguiente:

Presidente honorario, señor Octavio Astorquiza.

Vicepresidente honorario, señor Hugo Rosa Reed.

Presidente efectivo, señor Luis Fernández.

Vicepresidente, señor Esteban Venegas.

Secretaria, señora Berta O. de Hidalgo.

Prosecretario, señor Raúl Barra.

Tesorero, señor Oscar Fernández.

Directora Artística, señora Blanca A. de Orellana.

Fallecimiento

DON DAVID SALAS CHACON

Después de soportar una larga y tensa enfermedad, contra la que nada pudo la ciencia médica, siempre oportuna, dejó de existir últimamente en Concepción, el distinguido caballero y prestigioso comerciante de esta plaza don David Salas Chacón.

Baja a la tumba el señor Salas relativamente joven. Hacía varios años que se había radicado en nuestro pueblo, distinguiéndose por su hombría de bien y su corazón abierto a todos aquellos actos que iban encaminados a hacer el bien en forma silenciosa y sin esperar la publicidad ni la recompensa. Varias instituciones de caridad de Lota le contaron entre sus mejores benefactores.

De carácter afable y servicial, amigo de los amigos, pronto siempre a servir, el fallecimiento de don David Salas ha sido hondamente lamentado entre sus relaciones y sobre todo en el extenso círculo de sus amigos, que fueron muchos, y que supieron más que nadie apreciar sus bellas cualidades de hombría y de corrección de procederes en todas las circunstancias.

A sus funerales realizados en Concepción concurrió un gran número de sus amigos de ésta y numerosas fueron las ofrendas florales que adornaron su féretro, siendo todo ello una prueba bien sincera del pesar que causó su fallecimiento, no esperado, a una edad en que un hombre todavía se encuentra en el apogeo de sus actividades.

Erogaciones

El operario don Santiago Cisternas Monsalves, que trabaja de mecánico en la Sección Cerámica, desea agradecer muy sinceramente a sus compañeros de trabajo la erogación que hicieron en su favor, a fin de ayudarle por encontrarse en una apremiante situación.

Los erogantes fueron los siguientes:

B. Herrera, $ 5.—; A. Aravena, 5.—; O. Manríquez, 5.—; A. Hermosilla, 5.—; A. Henríquez, 5.—; F. Astudillo, 5.—; M. Sáez, 5.—; R. Cerda, 5.—; S. Torres, 5.—; E. Ramírez, 5.—; B. Herrera, 5.—; P. Hernández, 5.—; M. Mayorine, 5.—; J. Rodríguez, 5.—; C. Rebolledo, 5.—; D. Molina, 2.—; R. Véjar, 2.—; y O. Parra, 5.—

El operario don Arturo Bahamondes hace públicos sus agradecimientos a todas aquellas personas que cooperaron a una erogación que se hizo en su favor, para ayudarle con motivo del sensible fallecimiento de su inolvidable hermana.

Los que erogaron fueron los siguientes:

J. Díaz, $ 5.—; Luzmira Moscoso, 1.—; Inés Cuevas, 1.—; Celmira Medina, 1.—; A. Valencia, 1.20; J. Ríos, 2.—; R. Gallegos, 1.—; J. Palacios, 2.—; J. Silva, 1.—; A. Ruiz, 1.—; N. Ortiz, 2.—; J. Toledo, 1.—; J. Rodríguez, 2.—; E. Luengo, 2.—; C. Mora, 1.—; S. Crisosto, 3.—; P. Parra, 1.—; Z. Carrillo, 1.—; G. Salazar, 1.—; C. Véjar, 2.—; S. Sanhueza, 2.—; C. Ramírez, 2.—; J. Pardo, 2.—; J. Molina, 1.—; A. Cancino, 2.—;

RELOJERIA BARBIER

Avisa a su distinguida clientela que ha recibido un extenso surtido en artículos finos de cristalería y plaqué. — Ocasión única, un verdadero réclame. Anillos de plata con iniciales, fondo azul y rojo en $ 25.—

Compre reloj nuevo en la RELOJERIA Y JOYERIA BARBIER

Guillermo Barbier W.

E. Sandoval, 1.—; C. Cofré, 2.—; P. Espinoza, 1.—; U. Figueroa, 1.—; C. Muñoz, 0.40; A. Astudillo, 0.60; J. Escobar, 1.—; A. Fuentes, 1.—; C. Urrejola, 2.—; J. Palacio, 1.—; M. Godoy, 1.—; y L. Quintana, 2.—

Don Eulogio Concha Aravena, que trabaja de engrasador en el Chiflón Carlos, agradece a sus compañeros de trabajo la erogación que hicieron en su favor por encontrarse enfermo e imposibilitado para trabajar.

Erogaron los siguientes:

J. Mora, $ 1.—; O. Gallardo, 3.—; C. Celedón, 2.—; F. Saldivia, 2.—; J. Ulloa, 2.—; R. Pinilla, 2.—; J. Novoa, 2.—; H. Sepúlveda, 10.—; M. Cuadra, 5.—; A. Ortiz, 2.—; P. Figueroa, 2.—; C. Carvajal, 1.—; J. Bueno, 1.—; Sara Rodríguez, 5.—; Blanca Rodríguez, 4.—; Sofía Carrasco, 5.—; Rosario Montes, 2.—; Valentina Hernández, 1.—; Artemia Hidalgo, 3.—; R. N., 2.—; y R. A., 1.—

Doña Clementina Carrillo, que trabaja de broncero en el Pique Grande Carlos, hace públicos sus agradecimientos hacia sus compañeros de trabajo, por la erogación que han hecho en su favor, a fin de ayudarle por encontrarse enferma.

Erogaron las siguientes personas:

J. Pino, $ 1.—; A. Sáez, 1.—; Angela Lizama, 1.—; Sara Opazo, 1.—; A. Aburto, 1.—; C. Fuentealba, 1.—; J. Vega, 1.—; J. Almendras, 1.—; D. Parra, 2.—; J. Muñoz, 1.—; J. Ibacache, 2.—; C. Macaya, 2.—; F. Faúndez, 2.—; R. Arévalo, 1.—; D. Pereira, 1.—; L. Ramírez, 1.—; P. Bernales, 1.—; J. Molina, 1.—; E. Venegas, 1.—; I. Pinto, 1.—; Clorinda Villegas, 1.—; C. Jiménez, 1.—; E. Guíñez, 1.—; J. González, 1.—; H. Cisternas, 1.—; María Molina, 2.—; Anaclisia Catril, 1.—; Ernestina Correa, 2.—; Petronila Garcés, 5.—; Inés Jara, 2.—; Froilán Varela, 2.—; Avelina Fuentes, 1.—; Brigida Espinoza, 2.—; J. Endia, 1.—; María Cartes, 1.—; A. Santos, 2.—; V. Fuentes, 1.—; Dorila Orellana, 2.—; Pascuala Carrillo, 2.—; Clara Leal, 1.—; T. Neira, 1.—; Margarita Torres, 1.—; Lorenza Carrillo, 2.—; Auristela, 1.—; Guillermina Paz, 1.—; Tranquilina Hernández, 2.—; Juana Vergara, 1.—; Juana Peña, 1.—; A. Nova, 1.—; E. Quezada, 2.—; E. Ortiz, 1.—; J. Clarck, 1.—; A. Aguilera, 1.—; M. Silva, 1.—; A. Parra, 1.—

Premios por casas aseadas y balcones floridos

CORRESPONDIENTES AL MES DE ENERO DE 1941.

CASAS ASEADAS

Extraordinario.—Luis A. Utreras Carrasco. Trabaja de jornalero en la Cerámica. Vive con su esposa Filomena López en el Pabellón 79, Casa 17.

Primer premio.—Rafael Peña Burgos. Trabaja de barretero en el Chiflón Carlos. Vive con su esposa Margarita Muñoz y 6 hijos en calle Lautaro 600 (Población Obrera).

Segundo premio.—Rufino Velásquez Cartes. Trabaja de fundidor en la Maestranza. Vive con su esposa Berta Arévalo y un hijo en el Pabellón 2 Mina, Casa 6.

BALCONES FLORIDOS

Primer premio.—Severiano 2.° López Jiménez. Trabaja de winchero en Embarque. Vive con su esposa Sixta Jara y un hijo en el Pabellón 86, Casa 1.

Segundo premio.—Luis A. Landaur Sáez. Trabaja de barretero en el Pique Grande Carlos. Vive con su esposa Rosa Vallejos y un hijo en el Pabellón 32, Casa 1.

CURANILAHUE

Próximas grandes corridas de vacas, a beneficio del Cuerpo de Bomberos y de la Brigada de Boy Scouts.

Para los días 22 y 23 del presente mes, se han fijado las grandes corridas de vacas, a beneficio del Cuerpo de Bomberos y de la Brigada de Boy Scouts, dos simpáticas instituciones que bastante lo necesitan, especialmente en las actuales circunstancias en que ambas están naciendo a la vida.

Desde luego existe en todo el pueblo un entusiasmo nunca visto, pues son muchos los adeptos con que cuenta este espectáculo criollo, y son también varios los huasos que se preparan con sus mejores animales para tomar parte en él.

El Comité que se ha formado para trabajar en la realización de esta fiesta está integrado por entusiastas vecinos, los cuales desde ya se encuentran en pleno trabajo, por lo que es de suponer que el éxito de ella se puede dar por asegurado.

El Comité ha quedado formado de la siguiente manera:

Presidente, Alcalde de la Comuna, señor Ramón Herrera de la Vega.

Vicepresidente, señor Guillermo Galleguillos.

Secretario, Teniente señor Osvaldo Cortés.

Tesorero, señor Federico Salgado.

Directores, señores: Luis Campos Molina, Germán Varela, Jorge Grez y Víctor Salgado.

¿Qué le pasa al básquetbol y al fútbol?

Hemos notado últimamente una actividad casi nula de parte de los dirigentes del básquetbol y del fútbol para ofrecernos espectáculos, a los cuales ya nuestra afición se había acostumbrado. Estamos en la época de verano que es cuando más bien pueden realizarse estos espectáculos, pues no se entorpecen por el mal tiempo, lluvias, etc.

El público responde cuando se le ofrecen espectáculos y mantiene latente el entusiasmo, pero cuando éstos decaen también el entusiasmo decae.

Damos la voz de alerta a nuestros dirigentes; por un poco de negligencia no debemos dejar morir deportes tan populares como lo son el básquetbol y el fútbol.

Con participación de excelentes aficionados lotinos, pertenecientes al "Tani" de aquel pueblo, se desarrolló la velada boxeril del Domingo 19 del mes pasado.

Como habíamos anunciado en la edición anterior, el Domingo 19 de Enero se llevó a efecto la velada boxeril, auspiciada por el Centro de Box "Fernandito" de ésta, de reciente fundación, la que tenía como match de fondo el encuentro entre Emilio Murga de Lebu y Pedro Reyes de ésta, quien reemplazó a Miguel González.

Dió más brillo a esta reunión boxeril la participación de algunos buenos elementos del "Tani" de Lota, que vinieron desinteresadamente a prestar su valioso concurso.

El público respondió como de costumbre, haciéndose el local materialmente estrecho para contener el gran número de aficionados.

Breve reseña de la velada

Hubieron siete peleas, que consideramos muy buenas, por lo que es de asegurar que vamos mejorando en esto del box, y no está lejano el día en que podamos verlo colocado en un sitial honroso, tanto en nuestro pueblo como en la región misma.

Primera pelea. — Tomas Nova venció a Aniceto Muñoz por puntos, después de un reñido encuentro.

Segunda pelea.—Leoncio Medel perdió ante el buen peso gallo lotino del "Tani" Juan Fernández.

Tercera pelea.—Alfredo Cisternas empató con Ricardo Aguayo.

Cuarta pelea.—Miguel Henríquez del "Tani" de Lota, ganó ampliamente por puntos a Carlos Fierro, ofreciéndonos un buen match.

Quinta pelea.—Juan Villegas del "Tani" de Lota, venció por K. O. técnico a Juan Villegas en el último round.

Semifondo. — Luis Bahamondes empató con Neftalí Riquelme en un interesante encuentro a cuatro rounds, donde se vió la valentía y técnica de parte de ambos contendores.

Match de fondo.—Este magnífico encuentro estuvo a cargo de Pedro Reyes, aficionado local, y el destacado aficionado campeón de la provincia, Emilio Murga.

Este encuentro abundó en hermosas alternativas, viéndose valentía y caballerosidad de parte de los contendores, que nos ofrecieron una pelea que en realidad gustó. Reyes peleó mejor los primeros rounds, siendo los últimos dos ganados ampliamente por Murga, por lo que el Jurado falló muy bien un buen empate.

Emilio Murga desea pelear con Arcadio Dávila

Se nos ha acercado el campeón Emilio Murga, para manifestarnos que vería con sumo agrado pusiéramos en conocimiento del aficionado lotino Arcadio Dávila del Centro Nacional de aquella localidad, que le invita a sistener un encuentro en ésta, en las condiciones en que Dávila desee.

Dejamos la palabra a Dávila y a los dirigentes del Nacional.

Notas Sociales

Matrimonios.—Ha contraído matrimonio últimamente en ésta el señor José Miguel Rodríguez Fritz con la señorita Graciela Ríos.

—Se ha efectuado el matrimonio del señor Haroldo Grez Gómez con la señorita Amalia Saavedra.

—Ha contraído matrimonio el Oficial Civil de esta circunscripción, señor Alberto Ferrada con la señorita Domitila Moncada.

EFEMERIDES NACIONALES

FEBRERO

3 — 1814 — O'Higgins toma el mando del ejército patriota.
6 — 1877 — El Presidente Pinto firma un decreto que habilita a las mujeres para obtener títulos profesionales.
7 — 1866 — Combate Naval de Abtao.
11 — 1828 — Se ordena reabrir la Academia de Leyes y Práctica Forense, creada en 1778 y clausurada en 1815.
12 — 1541 — Pedro de Valdivia funda la ciudad de Santiago.
12 — 1543 — Fundación de la ciudad de La Serena por el Capitán Francisco de Aguirre.
13 — 1811 — La Real Audiencia es reemplazada por una Corte de Justicia.
13 — 1812 — Sale a luz "La Aurora", primer periódico publicado en Chile.
15 — 1899 — Tiene lugar en Punta Arenas la entrevista de los Presidentes de Chile y Argentina, acto internacional que se ha titulado el "Abrazo del Estrecho".

Relojería "Alarcón"

ANIBAL PINTO 147 — LOTA

REPARACIONES DE TODA CLASE DE RELOJES

Surtido permanente en Relojes de bolsillo y Despertadores

RELOJES DE PARED

ATENDIDA POR COMPETENTES MAESTROS. NO BOTE SU RELOJ POR MALO QUE ESTE.

Llévelo a la RELOJERIA "ALARCON" y quedará como nuevo.

TRABAJO GARANTIDO

Sastrería "Laurié"

Unica y verdadera oportunidad.
Ofrece desde hoy a su numerosa clientela la

GRAN SASTRERIA "LAURIE" - SQUELLA No. 21

En tiempos de crisis y de guerras
el mundo dice agárrese quien pueda
pero en la Sastrería Laurié se salva la tierra
vistiéndose con ternos forrados en seda.
Ya llegó el más variado surtido
de ternos en colores de última novedad
y el que tenga buen sentido
debe aprovechar esta oportunidad.

Visite hoy mismo a Laurié, el del Corte Inglés.

SQUELLA No. 21 - LOTA

-NOTICIAS DEPORTIVAS-

Brillante competencia deportiva tuvieron los empleados de la Administración General y de la Administración Lota en el Estadio

Administración de Lota ganó en atletismo y fútbol. - Los premios fueron donados por el señor Administrador General. El paseo a Colcura.- Buen público asistió a la competencia.

Equipo de fútbol de la Administración General, que cayó honrosamente batido por el de la Administración Lota. Aparece también el masajista, señor Gustavo Valenzuela.

Los empleados del Establecimiento de Lota, que son numerosos, hasta hace poco no se habían dedicado, salvo algunas excepciones a la practica de los deportes, en circunstancias que cuentan con buenos elementos que podrían llegar a ser buenos valores en nuestras canchas y pistas si se dedicaran y practicaran los deportes para los cuales tienen condiciones.

Pero, profundamente alentador es anotar que últimamente se ha notado un fuerte movimiento para dar vida a los deportes entre empleados, iniciativa que ha partido desde las oficinas principales del Establecimiento, tales como son la Administración General y la Administración de Lota, que fueron últimamente protagonistas de una tarde deportiva, que ha dejado muy buena impresión entre cuantos asistieron a su desarrollo y que gustan de la práctica de los deportes.

La tarde deportiva de que damos cuenta se realizó el Sábado 25 del mes ppdo. y hubo en ella atletismo y fútbol, aunque el primero no pudo desarrollarse íntegro debido a la falta de tiempo, quedando para otra ocasión el salto triple y las carreras de postas.

En las pruebas atléticas y en el partido de fútbol tomaron parte elementos que en un tiempo fueron buenos y otros que reunen condiciones especiales que pueden hacerle llegar lejos; hay entre ellos varios muchachos jóvenes que deberían perseverar.

Al referirnos a estas competencias se nos viene a la memoria que hace algún tiempo se fundó en Lota Alto un club deportivo que era formado en su totalidad por empleados del Establecimiento, "El Talomín", el que abarcaría en sus actividades las diversas ramas de los deportes: fútbol, básquetbol, atletismo, natación, boxa, tiro al blanco, excursionismo, etc. Tuvo una corta y lánguida vida y quedó aletargado en circunstancias que había nacido rozagante y lleno de ilusiones. Nos parece que ahora sería la ocasión más propicia para darle nuevamente vida a esta entidad deportiva, porque todo está nada más que en receso. Sería cuestión de reunirse y darle impulso para echar a andar. En esta forma se podría practicar con mucho más facilidades y éxitos el deporte entre empleados. De las mismas secciones que acaban de darnos este ejemplo hay muchos socios del "Talomín".

Desarrollo del programa

La tarde deportiva se inició con el desarrollo de las pruebas atléticas, empezando con los 100 metros planos, los que se corrieron en dos series. En la primera ganó Armando Fuentes y en la segunda Palacios, ambos con tiempos iguales, por lo que quedó para desempate, el que no se alcanzó a hacer por falta de tiempo. En lanzamiento de la bala, ocupó el primer puesto Rolando Muñoz de Administración Lota y en salto largo Juan Bustos, también de Administración Lota.

El encuentro de fútbol

Bajo las órdenes del competente pito local, don Arturo Malbrán, los equipos tendieron sus líneas en la siguiente forma:

Admón Lota

Palacios
Barriga R. Muñoz
Muñoz Bustos Navarro
Zapata Benítez Sanhueza
H. Faúndez G. Faúndez
O
Benavente Quezada
Tiffi Madrid Suanes
Carvallo Gallardo Romero
O. Muñoz Bosshardt
Fuentes

Admón. General

Apenas iniciadas las acciones se notó cierta superioridad del equipo de Admón Lota, a pesar de que las buenas jugadas se suceden en ambos campos, teniendo buen trabajo los respectivos metas, especialmente Fuentes. A los 15 minutos se produce el primer tanto por intermedio de un penal servido por Barriga, Admón. Lota. Producido este tanto las acciones se hacen más violentas, pues se busca el empate o aumento de la cuenta, lo que consigue Zapata 5 minutos después con hermoso tiro. Han 22 minutos de juego cuando Suanes abrió la cuenta para Admón General con un tanto producto de un penal servido en forma magistral.

A los 25 minutos Benítez aumenta la cuenta para Admón Lota con otro tanto. Termina el primer tiempo con apreciable ventaja para los azules, estando el marcador en la siguiente posición: Admón. Lota 3 tantos, Admón. General 1 tanto.

Segundo tiempo

Se inicia el segundo tiempo notándose ahora manifiesta superioridad del equipo Admón. Lota; las acciones se hacen un poco flojas y muchos de los jugadores, que no estaban seguramente lo suficientemente entrenados, dan muestras visibles de cansancio; el equipo de la General hace algunos cambios de jugadores lo que no le da resultado práctico alguno, pues están ante un contendor muy superior.

Equipo de fútbol de la Administración del Establecimiento de Lota, que se impuso sobre el de la Administracion General, por la cuenta de 5 tantos contra 1.

Apenas comenzadas las acciones, Admón. Lota por intermedio de Sanhueza se anota el cuarto tanto de la tarde. El encuentro decae un poco y pierde un tanto de interés, pero los blancos a pesar de que se ven perdidos luchan bravamente y tratan en vano de aumentar su cuenta; se defienden bravamente, pero estos esfuerzos no bastan para impedir que a los 20 minutos Sanhueza nuevamente bata a Fuentes con fuerte tiro, aumentando con esto la cuenta a cinco tantos. El pitazo del árbitro anunciando la terminación del partido encuentra a los equipos en la siguiente posición: Admón. Lota 5 tantos, Admón. General 1 tanto.

El paseo a Colcura

El día Domingo 26 se efectuó el paseo a Colcura, en el que tomaron parte la totalidad de los empleados de ambas secciones y numerosos invitados, que sumaban alrededor de setenta personas. La partida se hizo a las 10.30 horas en un tren especial puesto galantemente a disposición de los empleados por el señor Administrador General.

En el vecino balneario se desarrolló entre los asistentes un interesante programa deportivo con competencias de rayuela y de "tirar la cuerda", resultando estas pruebas en empate, quedando su definición para otra ocasión. El almuerzo fué servido al aire libre bajo una frondosa ramada, arreglada ex profeso, reinando durante todo el curso de él la más franca armonía y camaradería entre los asistentes, amenizado por la regia orquesta formada por los mismos empleados. En la hora conveniente hicieron uso de la palabra los señores Agustín Carvallo, Enrique Koch, Orlando Badilla, Rolando Muñoz, Hugo Rosa Reed y el Corresponsal de "La Patria" don Fernando Fuentes, todos refiriéndose a la unión y camaradería que deben existir siempre entre el personal que labora en una misma empresa, lo que se consigue con más facilidad por medio de la práctica de los deportes, que al mismo tiempo son tan beneficiosos para la salud en general.

A las 19.30 horas se hizo el regreso a Lota, llegando todos encantados del hermoso día pasado en Colcura.

Los premios

Los premios que se disputaron en esta competencia deportiva fueron donados en un magnífico gesto por el señor Administrador General, y consistieron en una hermosa y valiosa copa y doce medallas de plata. Este gesto del señor Administrador General ha sido elogiosamente comentado por los empleados y ello les da más ánimo para proseguir, porque esto les ha dado a comprender que los señores jefes de la empresa aprueban ampliamente estas actividades.

Asimismo agradecen muy sinceramente las facilidades para el traslado a Colcura con la cesión del tren especial hecho por el señor Administrador General.

En resumen; ha resultado magnífica la iniciación de estas actividades deportivas, las que creemos no morirán así nada más, porque se advierte en todos mucho entusiasmo y optimismo; sería conveniente que los empleados demostraran que unidos todos ellos pueden hacer algo, y por qué no podrían con el tiempo llegar a formar un club que se diera a respetar. Volvemos a hacer presente que tienen ya algo empezado con "El Talomín"; habría que hacerlo revivir nada más.

Ante la realización de la competencia a que nos estamos refiriendo, algunas secciones del Establecimiento creen poder competir con los vencedores, desarrollando el mismo programa. Las más animadas son Almacén de Materiales y Tráfico, las que quieren presentarse unidas, pues tienen elementos, pero son poco numerosos como para competir una sola.

Tiene la palabra la Admón. Lota y esto sería luego, pues no hay que dejar decaer el entusiasmo y además hay que aprovechar el verano.

Repleto como nunca se vió el Gimnasio de Lota Alto con motivo de la presentación del vice-campeón mundial de todos los pesos, A. Godoy

Fué ovacionado estruendosamente cuando llegó al local y especialmente cuando haciendo uso del micrófono se dirigió a la muchedumbre.-Palabras pronunciadas por Godoy deben grabarse con caracteres indelebles en la mente de nuestro pueblo. Hubo peleas de box que gustaron bastante.

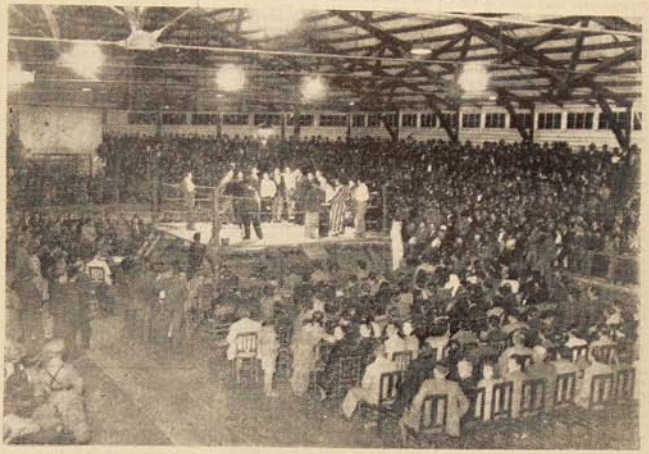

Arturo Godoy, delegación que lo acompañaba, dirigentes de la Asociación local de Box y aficionados que representaron a Lota en el Campeonato de Box realizado últimamente en la capital. Puede apreciarse en esta vista parte del numeroso público que acudió al gimnasio a presenciar la exhibición de Arturo Godoy.

Un público que llenó por completo el amplio gimnasio de Lota Alto se dió cita para ver de cerca al gran campeón e ídolo del público chileno Arturo Godoy, quien en un magnífico gesto deportivo quiso alcanzar hasta nosotros, a pesar de que el tiempo se le hacía materialmente corto por tener que cumplir otros compromisos ineludibles, pues llegó en la noche del Viernes 24 y se fué en la mañana del Sábado, no teniendo tiempo de conocer nada de nuestro pueblo, especialmente Lota Alto que deseaba ardientemente conocer, según nos manifestó él mismo.

La Asociación de Box de Lota, que fué la que hizo todas las gestiones para la venida de Godoy y organizó la velada boxeril que se desarrolló esa noche, había tomado todas las medidas del caso para presentar una velada que fuera digna del gran campeón. Así fué como se presentaron varias peleas que fueron muy del agrado del público.

"Los dos Arturos".—Arturo Godoy con Arturo Malbrán, después de la exhibición, en pose para "La Opinión".

Las peleas

Se dió comienzo a la velada con la pelea entre Luis Muñoz y Luis Henríquez, dos muchachos que lucieron muy buenas condiciones, y que pelearon valientemente. Fué un justo empate.

La segunda pelea estuvo a cargo de René Alvarez y Celestino Muñoz, los que nos ofrecieron un buen espectáculo, sobre todo Alvarez que es un muchacho muy joven que promete. Fallo en empate.

En la tercera tuvimos a Luis Noches con Héctor Plaza. Aquí tuvimos un espectacular K. O. a la segunda vuelta infligido por Noches a su buen contendor. Este joven aficionado recibió una gran ovación. Es un aficionado que si perseverara puede llegar a ser algo efectivo en los rings.

La quinta pelea estuvo protagonizada por Horacio Martínez de Lota con Raúl Riquelme de Tomé, elementos ya forjeados en estas cosas de ring, que prometían darnos un buen espectáculo, pero no sucedió así, porque parece que se dedicaron a estudiarse mucho y ambos se temían. El resultado fué un empate, a pesar de que Martínez pudo haberse anotado esta pelea si le pone más empeño, pero esa noche estuvo inconocible.

La sexta pelea la hicieron Rubén Arias de Tomé con Arcadio Dávila de esta, haciéndonos un match más o menos regular, notándose cierta poca superioridad de Dávila en las finales, ganando la pelea por puntos.

R. Urriola B.

Practicante Autorizado
Pabellón 21 — Casa 7

Inyecciones y Curaciones según prescripción médica

Atiende particularmente a domicilio

Arturo Godoy se hace presente

Terminadas estas peleas se hizo presente en el ring Arturo Godoy, quien recibió una verdadera salva de aplausos. Fué presentado por el presidente de la Asociación de Box de Lota, señor Ramiro Robles, quien en un hermoso y patriótico discurso dió la bienvenida al campeón, haciendo votos porque en su próxima pelea con Joe Louis nos traiga para nuestro país el cetro mundial de box. Terminada la hermosa peroración del señor Robles tomó el micrófono Arturo Godoy, quien en frases sencillas y emocionadas se dirigió al público, haciéndolo especialmente hacia el público de galería, hacia el verdadero pueblo, de ahí de donde venía él. Se refirió a su familia, que, dijo, fué de lo más pobre, lo que tuvo que luchar contra la pobreza, como andaba cuando muchacho muchas veces sin zapatos y con los pantalones rotos, entrando "a la mala" para ver los espectáculos de box, que eran su delirio, y como ahora a través de los años, con constáncia y fe en el futuro, ha llegado a ser lo que es, en tal forma que "ahora tengo tantos pares de zapatos" que ni sé cuales voy a ponerme", agregó el simpático campeón. Lo que más emocionó a los oyentes fué cuando el campeón hizo un recuerdo de su madre, y dijo que no podía ser buen ciudadano el hombre que no respetara y quisiera a su madre, recomendándoles a los que la tuvieran que supieran honrarla y respetarla, porque madre hay una sola. Dijo, finalmente, "si veinte veces al día puedo hacerlo me arrodillo para dar gracias a Dios por todo lo que me ha concedido en la vida, porque yo soy profundamente católico". El campeón parecía un niño en esos momentos elevando una plegaria al Hacedor, no demostraba al fiero combatiente del ring.

De todo lo que dijo Arturo Godoy, talvez lo más provechoso y ojalá que haya encontrado lugar en las mentes de nuestros obreros y especialmente de nuestra juventud, es que se alejen del "trago". Cada uno en el desarrollo de sus actividades, sea cual fuere la que desempeñare, debe esforzarse por ser mejor, por ser más útil cada dia y esto no se consigue con el trago que aleja al individuo del trabajo y le hace abandonar y hacer perecer a su familia. "Si yo he conseguido lo que soy ha sido a fuerza de constancia y de sobriedad, sobre todo, porque en mi familia todos somos sobrios, lo que aprendimos de nuestra madre, que nos inculcó sabias enseñanzas en este sentido", terminó diciéndonos el gran Godoy. Todo esto fué escuchado en medio de un religioso silencio, recibiendo al terminar una ovación cerrada.

La exhibición de Godoy se inició con Rubén Ceballos con quien peleó dos rounds, lo que no puede llamarse pelea, sino que una simple demostración de las grandes condiciones del campeón. Antes de empezar él mismo explicó al público que no verían una pelea, porque esto no era posible ante sus contendores. En seguida hizo dos rounds con Wolfango Melgoza y finalmente dos rounds con Arturo Malbrán. En estos seis rounds pudieron apreciarse bien las condiciones de Godoy y su gran contextura física, lo que le ha dado chance para enfrentar dos veces ya y por una tercera muy pronto a la "maravilla negra" Joe Louis.

Una manifestación

Terminada la velada los dirigentes de la Asociación de Box local y varios deportistas de la localidad, admiradores del campeón, le ofrecieron una sencilla y simpática manifestación a él y sus acompañantes, señores Raúl Morales, Carlos Morales de la Revista "Ercilla" y secretario privado señor Mallén, en el Club Social de Lota Bajo, donde todos conversaron en forma sencilla e íntima con el campeón, donde pudo conocerse mejor al hombre-niño que es Godoy dentro de extrema sencillez, tanto en su conversación, como en su presentación.

Una aclaración

Al referirnos en estas líneas a la visita del campeón Arturo Godoy, queremos también referirnos a un incidente, de poca importancia, pero que nos alcanza de cerca. La noche de la presentación de Godoy, un señor alegando ser corresponsal de un diario, sin querer mostrar algún documento que lo acreditara como tal, quiso tomar colocación en la tribuna de periodistas acompañado de otras personas, lo que fué impedido por el cuidador que tenía instrucciones de la Administración del Gimnasio sobre ocupación de esta tribuna. En una publicación que hizo este señor se refiere a que poco después vió con sorpresa que la tribuna era ocupada por personas que nada tenían que ver con tareas periodísticas, en circunstancias que fuimos nosotros y otro colega los que ahí nos instalamos. El sabe bien las funciones que desempeñamos y el derecho que tenemos a ocupar cualquier aposentaduría del Gimnasio y nos extraña que haga publicaciones antojadizas. Si el cuidador no lo dejó ocupar la tribuna ha cumplido simplemente con su deber. El hecho de tener un carnet periodístico no autoriza para pretender atropellar a servidores humildes que han recibido órdenes de sus jefes para su cumplimiento.

No se pretende con esto obstaculizar la labor de la prensa, sino que el ánimo de la Administración del Gimnasio es darle las mayores facilidades y precisamente para eso se construyó la tribuna. Para mayor facilidad a los periodistas o representantes de diarios se le proporcionan tarjetas especiales de parte del Departamento del Bienestar para que puedan tener acceso al Gimnasio y al Estadio de la Compañía.

Mareas en el puerto de Lota, correspondientes al mes de Febrero de 1941

Fechas	Alta marea				Baja marea			
1	13h.	27m.	2h.	02m.	20h.	01m.	7h.	53m.
2	13	59	2	43	20	34	8	48
3	14	38	3	32	21	10	9	39
4	15	24	4	35	21	54	11	11
5	16	30	5	47	22	55	12	20
6	17	55	6	55	0	53	12	06
7	19	16	7	53	2	03	13	13
8	20	15	8	39	2	52	14	07
9	21	03	9	20	3	31	14	53
10	21	44	9	59	4	07	15	35
11	22	24	10	38	4	41	16	16
12	23	03	11	16	5	16	16	57
13	23	43	11	57	5	52	17	39
14	0	20	12	25	6	29	18	24
15	0	39	13	10	7	07	19	13
16	1	24	14	—	7	50	20	10
17	2	15	14	57	8	36	21	18
18	3	14	16	05	9	31	22	42
19	4	27	17	19	10	40	0	15
20	5	52	18	36	11	58	0	20
21	7	14	19	44	13	36	1	12
22	8	21	20	40	14	37	2	15
23	9	13	21	28	15	27	3	07
24	9	56	22	09	16	09	3	53
25	10	35	22	45	16	46	4	33
26	11	10	23	20	17	19	5	09
27	11	43	23	51	17	50	5	53
28	12	14	0	19	18	18	6	16

Ocho años de vida cumplirá dentro de poco el "Yale Sporting Club"

Cumple dentro de breve ocho años de vida una de las más prestigiosas y bien organizadas de las instituciones deportivas de la localidad: el Yale Sponting Club.

Fue fundado el club, que siempre ha dado buenos ejemplos de organización y disciplina, el 23 de Febrero del año 1933, siendo el primer club que se fundaba dedicando sus actividades únicamente a la práctica y difusión del hermoso deporte cesteril, que en aquellos tiempos empezaba a adentrarse muy lentamente en nuestro ambiente deportivo.

Sus fundadores y primeros jugadores eran esforzados y entusiastas muchachos, de los que aún aún quedan algunos que son en la actualidad sus mejores puntales y sus más decididos colaboradores, pues cuidan con esmero que esta obra que ellos soñaron y que hoy día ya es una bella realidad, deje de existir.

La campaña desarrollada en el año que acaba de terminar por el Yale ha sido bastante fructifera, siendo prueba de ello que en el torneo de apertura se adjudicó el vice campeonato. En la Semana del Básquetbol, organizada por la Asociación de Básquetbol, ocupó el honroso puesto de honor. En una interesante competencia organizada por la Sociedad de S. M. "Unión y Fraternidad", les correspondió también ganar el primer puesto, adjudicándose una hermosa copa. Finalmente los tenemos como vice campeones de la temporada de 1940, que recién acaba de terminar.

Los equipos segundo, tercero e infantil, se han lucido el año pasado en la competencia oficial, y todo esto se debe a la buena organización, el entusiasmo y el espíritu de compañerismo y camaradería que reina en las filas yalistas. Cuenta con activos y dinámicos dirigentes, tales como Armando Fuenets, secundado por Enrique González, Luis Jiménez, Rolando Pozo y otros que prestan su desinteresado y valioso concurso.

Los jugadores saben corresponder con creces a los sacrificios que hacen sus dirigentes y ellos son los que en las canchas entregan todas sus energías, deseosos de ver en todas las jornadas muy en alto los colores de su querida institución, y es por esto que la casaca valina se ha paseado airosa durante todos estos años por nuestras canchas y por la región.

Cabenos hacer mención en estas breves líneas de que en el Yale siempre han encontrado buena acogida las buenas iniciativas; todo lo que tienda al adelanto del deporte cesteril: como fué aquello por ejemplo que de su seno naciera la idea de la fundación de Asociación de Básquetbol, la dirigente que controla el deporte en Lota.

Para la celebración de este aniversario se habla de que se está elaborando un lucido y variado programa, siendo número principal de él un torneo interno de básquetbol y otro de ping pong, en los que tomarán parte la mayoría de los socios, finalizando con un gran banquete.

16 años de vida cumplió el 17 del mes ppdo. el Centro Boxeri "Quintín Romero"

El decano de los centros boxeriles de la localiadd, y que fuera el primero que diera impulso al arte de la defensa propia entre nosotros, en aquellos tiempos en que el box era casi desconocido en Lota, conociéndose solamente a través de las crónicas de los diarios, o por uno que otro escaso espectáculo que se había presentado, ha cumplido recientemente 16 años de próspera vida deportiva.

Iniciadores de la idea de la fundación del Centro Quintín Romero fueron varios entusiastas y distinguidos deportistas de aquellos tiempos, tales como el entonces mayor de Carabineros en nuestro pueblo don Humberto Arriagada Valdivieso, Dr. señor Oscar Espinoza, José M. Dilliger, Aurelio Quiroz, Gustavo Valenzuela, etc.

Muy pronto empezaron a llegar los aficionados y al cabo de poco tiempo pudo contarse con un buen lote, entre los que llegaron a destacarse José María Concha, que llegó a conquistar el campeonato sudamericano de peso pesado, Plutarco Muñoz, Wolfango Melgoza, que todavía calza los guantes con éxito, como lo demostró últimamente en Santiago, Enrique Lalanne, Enrique Peña, Juan Ant. Toledo, Oscar Villalobos y tantos otros.

Preside los destinos del Centro en la actualidad el dinámico y entusiasta deportista don Julio Rivas Espinoza, el que es eficazmente secundado por el popular "gordito" Malbrán, Wolfango Melgoza, que es el encargado de enseñarles a los cabros, el "maestro" Valenzuela, uno de los fundadores y que aún mantiene ese mismo entusiasmo de cuando hace unos tres lustros a esta parte llegó a tener un ring propio en su casa para dedicarse a enseñar a los primeros aficionados en la localidad, cuando aún no existía un Centro. Este deportista es un ejemplo de constancia y sacrificios.

Al cumplir el Quintín Romero 16 años de vida, nuestra redacción deportiva se complace en enviar sus parabienes a sus directores y como un homenaje le dedica estas breves líneas de recuerdo.

SEGURIDAD ANTE TODO

—Hay que cuidarse de los carros en movimiento.

—¡Cuidado con las substancias inflamables!

—¡Cuidado con las ropas sueltas!

—Un peldaño suelto, gastado o quebrado es más peligroso que uno que falta.

La Opinión

PUBLICACION DE LA COMPAÑIA CARBONIFERA E INDUSTRIAL DE LOTA

INFORMACIONES Y FOTOGRAFIAS DE LOTA, CORONEL Y CURANILAHUE

Año XVI — Edición de 8 páginas — PRECIO: 20 centavos — Lota Alto, Marzo de 1941. — Núm. 343

Notas de Actualidad

Elecciones

La renovación del Congreso Nacional agita intensamente a todos los ciudadanos y los hace abrigar las más halagüeñas esperanzas acerca de los grandes beneficios que obtendrán con el triunfo de sus candidatos.

En estas actividades nada hay que observar mientras se mantienen en un ambiente de orden y de respeto a la opinión ajena. Sólo los actos de violencia son reprochables. Por lo demás, estos actos, así como la amenaza y la injuria, no atraen partidarios convencidos, sino que restan adhesiones a los hombres y partidos que los emplean, sea antes o después del acto electoral.

Por lo que respecta al asalariado, sea empleado u obrero, le será muy útil tener siempre presente que, aparte de su ideología política, lo que más le sirve para surgir y mejorar sus condiciones de vida es el buen cumplimiento personal de sus deberes. Con cualquiera clase de Gobierno, el que se porta bien, se instruye, se aleja de los vicios y es disciplinado y correcto, irá arriba; y el que no atiende bien sus obligaciones ni perfecciona sus conocimientos profesionales, quedará abajo.

No olvidemos estas reflexiones, al parecer muy vulgares, pero, que tienen una influencia decisiva en el destino del hombre de trabajo. Hacer bien lo vulgar y corriente suele ser signo de buen criterio y, en cambio, las fantasías suelen entorpecer la marcha hacia el bienestar que se anhela.

Salarios

Están tramitándose las peticiones de varios Sindicatos de la Región Carbonífera, entre ellas el de Lota, sobre mejora de salarios, en vista del elevado costo de la vida.

Es oportuno recordar a este respecto que, en materia de salarios y costo de la vida, estamos en nuestro país bajo el régimen de lo que se llama el "círculo vicioso".

Cada aumento de salarios, tiene por consecuencia un aumento del costo de la vida, y esto requiere en seguida otro aumento de salarios.

Nos damos vuelta alrededor de un círculo, sin llegar a una solución estable.

Con ello padece la producción, porque la industria vive en constante inquietud acerca del costo de sus productos, y padece el pueblo consumidor, que no logra nivelar sus gastos con sus entradas.

En muchos casos, disminuyen los artículos en venta y sube el precio de los pocos que siguen fabricándose, porque hay industrias o faenas agrícolas y mineras que suspenden su producción por no poder trabajar provechosamente con obra de mano demasiado cara.

A esto hay que agregar que cada día se exigen al Gobierno nuevos gastos y, para satisfacerlos, tiene que aumentar las contribuciones e impuestos o procurarse recursos mediante procedimientos que, en último término, importan una emisión de papel moneda. Con esto, baja el valor de la moneda, y, por ende encarece la vida.

Si todavía agregamos la disminución de la capacidad productora del país por la indisciplina en las faenas fabriles, agrícolas y mineras y por las continuas huelgas, tendremos un cuadro pavoroso, en el que todo va contribuyendo a elevar cada día el costo de la vida.

¿Qué revela todo esto?

Sencillamente que el remedio de la situación no está únicamente en el alza de los salarios, en la agitación constante, en exigir mayores gastos al Gobierno, sino en un plan prudente y bien meditado que nos lleve con seguridad a un aumento de la producción nacional, con el consiguiente mejoramiento del valor de la moneda.

Para esto se necesita trabajo ordenado y eficiente, tranquilidad social, normalidad en las faenas y mutua cooperación de todos los factores de la producción entre sí y con el Gobierno. Se necesita más labor efectiva, más capacidad y patriotismo y menos estéril lucha partidarista y peticiones exageradas.

En las actuales circunstancias, nuestra región debe dar ejemplo de prudencia y orden, si queremos llegar realmente a una solución del problema económico que nos afecta.

X.

Dr. A. RUIZ DEL RIO

MEDICINA INTERNA

Atiende ex-Casa PUCHEU, Lota Alto

13.30 a 15 y de 19 a 20.30 hs

COMPONENTES DEL CENTRO ARTISTICO "GIMNASIA Y ARTE"

Este Centro Artístico formado por obreros del Establecimiento de Lota, ofrece audiciones todos los Miércoles y Sábados, desde el Gimnasio, las que pueden ser oídas por los parlantes instalados en los locales sociales de Lota Alto y en la Plaza "Matías Cousiño". Estas audiciones tienen lugar a las 19 horas.

Para los Cazadores

OBSERVACIONES SOBRE EL ALCANCE DE LAS MUNICIONES

Todos los años ocurren desgracias durante la temporada de caza, generalmente debidas a imprudencias o ignorancia de los cazadores. ¿Quién no tiene un amigo cazador que no haya recibido una "perdigonada"?

La distancia límite a la cual se tienen muchas probabilidades de voltear una pieza es la que interesa más al cazador. Pero es bueno saber a qué distancia máxima pueden llegar las municiones.

Según Journée, disparando horizontalmente con munición N.° 7, se ven caer municiones a 30 metros del tirador. Las que van más lejos caen a 120 metros. La carga principal toca el suelo entre 40 y 110 metros; el haz tiene un ancho máximo de 6 a 8 metros a una distancia de 75 metros del cañón aproximadamente.

Levantando la escopeta en un ángulo de 15 a 35 grados, las municiones del N.° 7 caen a una distancia comprendida entre 140 y 240 metros.

En las mismas condiciones, con municiones del N.° 3, el contacto de los plomos con el suelo se produce entre 190 y 290 metros. Balines de 6 milímetros de diámetro caen entre 370 y 470 metros.

Estas cifras dicen claramente las precauciones que hay que tomar cuando no se ve delante de sí una larga distancia libre. También hay que desconfiar de los rebotes sobre tierra dura, sobre los árboles, ramas, piedras y aguas, sobre todo cuando se usa munición gruesa. Se han visto rebotar municiones sobre la pluma de pájaros y pro-

Soc. IMP. Y LIT. "CONCEPCION" — Freire esq. Castellón — Casilla 496 — Concepción — 1941

MOLINO DE HARINA TOSTADA

"EL VOLCAN"

COUSIÑO N.° 100 - LOTA

Le ofrece a Ud.
harina tostada de primera calidad
y completamente fresca

El Kilo $ 1.80

Ventas al por Mayor y al Detalle

Almacén "LA PALOMA"

NICOLAS DELGADO A.

Calle Cousiño No. 100 - LOTA

ducir los efectos más inesperados y desagradables. Felizmente este es un caso completamente raro.

Terminamos con un consejo a los hermanos cazadores: "No disparar nunca sin tener un campo completamente libre y a la menor duda abstenerse de disparar. La prudencia es la madre de todas las virtudes".

Educación Sanitaria

CONSEJOS DE PUERICULTURA

El niño sano debe pesar al nacer, más o menos 3,500 gramos, si es varón y 3,200 gramos si es niña. Debe duplicar su peso a los seis meses y triplicarlo al año.

—Desde que cae el cordón (7.° día) el niño debe bañarse diariamente.

—Debe dormir siempre en cama aparte. Si no se dispone de una cuna, puede improvisarse un canasto o un cajón.

—No acostumbrarlo a usar chupete, es un hábito sucio y desagradable.

—Debe cambiarse de pañales cada vez que se moje, por lo menos cinco o seis veces al día, antes de alimentarlo, así no sufrirá de coceduras.

—Debe alimentarse a horas fijas. Una práctica muy recomendable es alimentarlo cada 3 horas, siendo las convenientes: las 6, las 9 y las 12 de la mañana. Las 3 y las 6 de la tarde y las 9 de la noche. Después de esta hora el niño debe reposar 8 horas hasta las 6 de la mañana.

—Si el niño duerme a la hora de su alimento, se le despertará, y si llora antes de su hora, se le enseñará a esperar.

—El niño necesita mucho aire libre. Nada de encierros. Si el niño pasa al aire libre y en la noche duerme con la ventana abierta, se robustecerá y no se resfriará.

—Los dientes salen de 6 ó 7 meses y su salida no trae sino lireras molestias.

No descuide la diarrea de su niño creyendo que es debido a la salida de los dientes. Su descuido puede traer la muerte del niño.

—El niño sostiene su cabeza a los 3 meses, se sienta a los 6 meses, se mantiene en pie a los 9 meses, comienza a caminar al año y habla a los dos años.

—Evite el beso a su niño. El beso como la mosca, el otro gran enemigo de los niños, puede transmitirle las enfermedades más graves, como la tuberculosis.

—Al final del primer mes puede empezar a dársele **jugos de frutas crudas**, como limón, naranjas, tomates, zanahorias, empezando por media cucharadita. Se van aumentando gradualmente hasta darle 3 cucharadas de postre a los diez meses.

Este jugo se da una hora antes del alimento.

—El niño está sano:

1.° Si duerme bien. 2.° Si aumenta de peso y de estatura nolmalmente. 3.° Si tiene buen color, si su piel está sana, si come con apetito.

—Pese Ud. a su niño todas las semanas y sabrá si aumenta de peso o disminuye y sabrá entonces, si come poco o lo suficiente.

—Si no puede hacerlo particularmente, inscríbalo en la Gota de Leche "Isidora Cousiño", que funciona los días **Miércoles y Sábado**, de 9 a 12 horas.

La Gota de Leche da instrucciones convenientes tanto para las guaguas sanas, criadas con leche materna, como para las que necesitan mamaderas.

Enfermera Sanitaria.

LAS PALMERAS

PRINCIPES DEL REINO VEGETAL, SEGUN LOS ARABES

Las palmeras se destacan dentro del reino vegetal por su elegancia y su valor ornamental. Los antiguos ya lo habían notado y el arte Corintio adopta su tronco y sus hojas como elementos arquitectónicos para sus columnas y frisos.

Pero estos magníficos árboles que tienen la particularidad de ser dioicos, es decir que tienen sexo, se distinguen especialmente porque suministran al hombre una infinidad de productos.

Existen numerosas variedades de palmeras, repartidas en los cinco continentes, creciendo algunas de ellas en las regiones más áridas del globo sin que esta circunstancia sea un impedimento para que produzcan en abundancia sus ricos frutos, tan apetecidos por los habitantes de esas desamparadas regiones. Con razón dicen los árabes que es el árbol Príncipe del Reino Vegetal.

En el norte de Africa, en los confines del desierto, se han plantado millones de palmeras dátiles, en suelos donde no se notaba el menor rastro de vegetación y donde parecía que la vida era imposible.

Es el único árbol que prospera en ciertos parajes y el único que dá alimento a los habitantes de esas pobres comarcas.

Las palmeras más conocidas y las más útiles, son las que producen los dátiles y las que dan los cocos de palma.

Para dar una idea de la importancia que tienen las palmeras en ciertas regiones y para demostrar lo útiles que son, lo más acertado será copiar con toda fidelidad el relato de un viajero que escribió sus impresiones hace más de 60 años.

Dice así: "Recorría esa región quemada por ardiente sol, región donde el aire fresco y la sombra son tan escasos y donde es tan difícil encontrar un sitio para descansar después de una marcha tan penosa, cuando de pronto divisé en lontananza una pobre choza rodeada de algunos árboles que me parecieron de una gran belleza con su alto y erguido tronco, coronado por un ramo de grandes hojas, unas rectas hacia el cielo, otras pendientes y arqueadas en elegante curva.

Fuera de estos bellos cocoteros no había el menor rastro de vegetación o de cultivo.

Con la mirada clavada en este islote de salvación, recobré fuerzas, seguí la marcha y pronto me encontré bajo un techo acogedor. Su hospitalario Huésped, indígena de pura cepa, me ofrece en el acto una bebida de un sabor agridulce muy agradable que tiene la particularidad de refrescar y aplacar la sed casi instantáneamente. Luego después me invita a comer algo, sirviéndome varios guisos dentro de unas fuentes de color parduzco pulidas y relucientes. En tazones semejantes bebí un vino suave y muy agradable al paladar. De postre había un exquisito manjar y deliciosa miel. Para terminar un vasito de excelente aguardiente.

Asombrado de encontrar cosas tan exquisitas en una choza tan pobre, y donde un hombre sencillo, pregunté a mi huésped quién podía suministrarle todos esos productos en una región tan desamparada, y su lacónica respuesta fué: mis cocoteros.

La bebida refrescante que te ofrecí a la llegada se saca del fruto antes que llegue a su completa madurez y hay cocos que producen hasta dos litros.

Esos guisos que has encontrado tan sabrosos son preparados con la pulpa del fruto cuando ya ha llegado a su madurez, y esa leche que beben mis hijitos es también el liquido contenido en el fruto maduro.

Esa col, tan apetitosa es el cogollo del árbol, pero es un guiso de lujo, que no se come con mucha frecuencia porque al cortarle la cabeza el cocotero muere. Ese vino que tanto le agrada y que se llama vino de palma se hace con la sabia que corre por los tajos que se le hacen a los tallos de los racimos. Si se expone al sol se obtiene vinagre de palma para aliñar la ensalada que se prepara con el cogollo y si se destila resulta el aguardiente que acabas de saborear.

Tambien con la savia se elabora la miel que mezclada con la almendra del fruto produce el dulce que comistes de postre y además otros manjares.

Toda la vajilla y los utensilios que ves son fabricados con la corteza o con la madera del coctero. Pero, aún no es todo, mi cabaña está construida totalmente con materiales sacados de estos valiosos árboles, la madera para la armazón, las fibras para las amarras, las hojas trenzadas para el techo, las paredes y el piso, estos petates que tienen tantos usos se hacen con la fibra tejida.

Con la misma fibra se hace la ropa que llevo puesta, las cuerdas, las velas y la estopa para los botes. Los cedazos que ves y la tela para las ventanas los encuentro hechos en la base de las hojas.

Debo agregar que el sabroso aceite que se emplea para condimentar los guisos que comistes y para alimentar la lámpara que nos alumbra, se fabrican con el residuo de la almendra.

Escuché admirado este relato tan interesante y digo admirado al ver que este pobre indígena que sólo poseía esos cocoteros, recibía de ellos cuanto necesitaba para vivir.

Al despedirme me pidió como único pago por sus atenciones que le llevara hasta la ciudad más próxima un mensaje que recién había escrito. Riéndose de mi asombro me dijo: también esto es de mis preciosos árboles, la tinta del tallo de las hojas y el tosco pergamino de la pulpa de las mismas.

R. Urriola B.
Practicante Autorizado
Pabellón 21 — Casa 7
Inyecciones y Curaciones según prescripción médica
Atiende particularmente a domicilio

Entre Yo y una Mosca

A una mosca pregunté:
"¿De donde viené su merced?"
Y me contestó muy ufana:
"Del estercolero, madama".

"¿Y se ha lavado las patitas
antes de venir, señorita?
Pues, sin en el pan se ha de parar
cómo, uf, lo va a dejar".

"Si en la fruta y en los dulces
su trompa sucia introduce:
si todo lo habrá de urgar,
cómo, uf, lo va a dejar".

La mosca se echó a reír
y burlona empezó a decir:
¿Cree Ud. que aquel moscón
viene de algún regio salón?

O que aquellas otras mosquitas
que están allí quietecitas
andan sólo de paseo
con el más espléndido aseo?

Es mucho su engaño, señora,
aquel no hace una hora,
a que se hartaba goloso,
entre el pus de un pestoso.

Y aquella otra almorzó
lo que un tísico desgarró,
y así todas hemos andado
por lugares no muy aseados.

Y dígame usted, señorita,
¿cuál es la más limpiecita?
¿a cuál dará, su mercé,
un sorbo de su café?

Y volaron las inmundas
y en meditación profunda
yo quedé,
y luego, apensionada dije:
¿de qué sirve la ley que rige
al ladrón,
de qué la cruel guillotina
contra el vil que asesina
sin piedad,
si puebla todo el ambiente
la más infame inconsciente
criminal?

Relojería "Alarcón"
ANIBAL PINTO 147 — LOTA
REPARACIONES DE TODA CLASE DE RELOJES
Surtido permanente en Relojes de bolsillo y Despertadores
RELOJES DE PARED
ATENDIDA POR COMPETENTES MAESTROS. NO BOTE SU RELOJ POR MALO QUE ESTE.
Llévelo a la RELOJERIA "ALARCON" y quedará como nuevo.
TRABAJO GARANTIDO

CRONICA LOCAL

Con un paseo campestre al balneario de Colcura celebró su 19o. aniversario la Federación del Trabajo de Lota

Asistentes al paseo de la Federación del Trabajo al balneario de Colcura.

La Federación del Trabajo, prestigiosa institución mutua de la localidad, que alberga en su seno un selecto y numeroso grupo de obreros, la mayoría que labora en el Establecimiento de Lota, acaba de cumplir los 19 años de vida societaria.

En efecto, allá por el año 1922 se echaron en nuestro pueblo las bases de esta institución que ha llevado siempre una vida fecunda, no decayendo a través de los años, y manteniendo su prestigio y cumpliendo las finalidades para lo cual fué fundada: la ayuda mutua entre sus asociados.

En la actualidad la institución se encuentra en un pie floreciente, tanto en lo que se refiere a su férrea constitución como a su situación financiera que es de lo mejor. Posee un regio local, especialmente acondicionado por la Compañía, el que cuenta con todas las comodidades que se exigen en locales de esta naturaleza, contando también con numerosos objetos para la recreación de sus socios, que después de las horas de trabajo llegan hasta su local social. También posee una bien surtida biblioteca, donde se pueden leer obras instructivas y de carácter técnico.

Preside los destinos de la Federación del Trabajo, don Arturo Valenzuela Carrasco, activo y entusiasta dirigente, que ha sabido imprimirle nuevos rumbos a la institución, lo que reconocido por sus consocios le han reelegido para un nuevo período. Le acompañan en los demás puestos directivos hombres trabajadores y muy bien compenetrados de lo que significa la verdadera sociabilidad obrera.

Para celebrar, en días pasados los diecinueve años de vida de la sociedad, se llevó a efecto un paseo campestre al vecino balneario de Colcura, al que concurrieron la mayoría de los socios acompañados de sus familias, pasando un hermoso día de campo dentro de un ambiente de familiaridad y verdadera camaradería societaria.

Al cumplir la Federación del Trabajo sus 19 años de vida felicitamos muy cordialmente a sus directores y socios con nuestros mejores augurios para que sean muchos más los aniversarios que celebre en estas mismas condiciones, o mejores, para honra de la sociabilidad lotina.

Sociedad de S. Federación del Trabajo de Lota

Memoria correspondiente al año 1940, presentada a la consideración de la Junta General Ordinaria por el presidente, señor Arturo Valencia C.

Señores consocios:

De acuerdo con las normas establecidas por nuestra institución, vengo en presentar a vuestra consideración la Memoria Anual que, por mi intermedio, presenta el H. Directorio que ha regido los destinos de esta noble institución, como asimismo el balance de Tesorería que os dará a conocer el señor tesorero, correspondientes a la labor desarrollada durante el año de 1940, que acaba de terminar.

Directorio

El Directorio que rigió los destinos de esta institución durante el año de 1940, estaba constituido como sigue:

Presidente, señor Arturo Valencia Carrasco.

Vicepresidente, señor Pedro Salas Caballero.

Secretario, señor Telésforo Sanzana Reyes.

Prosecretario, señor Armando Bustos Mella.

Tesorero, señor Braulio 2.° Gómez Lele.

Protesorero, señor Alejandro Mendoza.

Directores, señores: Juan Riquelme, Pedro Bastías, Toribio Jara, Ceferino Cartes y Vicente Torres.

Asistencia Social

Con los escasos recursos con que cuenta esta sociedad, se ha podido ayudar en parte a los socios enfermos.

Total de socios

La sociedad cuenta a la fecha con ochenta y cinco socios activos.

Socios fallecidos

Durante mi administración hemos tenido que lamentar el fallecimiento de los siguientes consocios (Q. E. P. D.); a cuyos funerales la sociedad se ha hecho representar con su estandarte enlutado, acompañándolo la mayoría de sus socios: Eduardo Novoa, Juan C. Correa, Armando Díaz, Manuel Gonzalez y Pedro Fuentes M. Para ellos pido guardar un minuto de silencio en recuerdo de sus buenos y dilatados servicios prestados a la institución.

Socios eliminados por morosos

Por encontrarse muy atrasados en el pago de sus cuotas, han sido eliminados los siguientes socios: Román Bravo, Fernando Sepúlveda, Tránsito Sáez, Vicente Concha, Ismael Rojas, Alberto Jara, Celestino Flores, Heriberto Pozo, Hipólito Castro, Ernesto Espinoza, Aurelio Tapia, Arturo Sanzana y Emilio Sáez.

Hogar Social

La Compañía Carbonífera e Industrial de Lota, deseosa de contribuir al desarrollo de nuestras actividades societarias, nos ha cedido galantemente el local que ocupamos, el que ha sido acondicionado para distracción de sus asociados, el que está a cargo de un concesionario.

Sesiones de Directorio

Durante el curso del año que acaba de terminar, se han efectuado 12 sesiones de Directorio y se ha llevado a efecto una de Junta General en Enero de 1940, fecha en que se renovó el Directorio que hoy entrega su mandato.

Socios incorporados en 1940

Durante nuestra administración se han incorporado 69 nuevos socios cuyos nombre están estampados en el Libro de Registro de nuestra sociedad, por lo que el Directorio se complace sobremanera al constatar el buen ambiente que ha encontrado de parte de las personas que han ingresado a la institución.

Beneficios sociales

La sociedad tuvo un beneficio en el Teatro de la Compañía, en el que se pasó una película, que arrojó como beneficio líquido la suma de $ 600.—, que ingresaron a Tesorería.

Cuotas mortuorias

A las cinco personas fallecidas y nombradas anteriormente, se le hizo entrega a sus respectivas familias de la cantidad de doscientos pesos a cada una, haciendo esto un total de mil pesos, estando con esto la sociedad completamente al día en este sentido.

Administrador

La Administración de nuestro local social está a cargo de nuestro consocio, señor Juan Yévenes, quien se desempeña a entera satisfacción del Directorio y socios, por lo que nos hacemos un deber en recomendarle muy especialmente al nuevo Directorio que asumirá sus funciones dentro de poco.

Obsequios

El Directorio deja constancia especial de los siguientes obsequios recibidos de la Compañía, por intermedio del señor Jefe del Departamento del Bienestar:

1.°—Un juego de bolas tamaño grande para billar.

2.°—Seis tacos para billar.

3.°—Tres mesas redondas nuevas para la secretaría y salón. Hizo también colocar a uno de los billares nuevos paños, del que ha quedado en perfectas condiciones de uso.

Además debo dejar constancia que se hicieron diversos trabajos que fueron solicitados por el Directorio, encontrando por parte de los señores jefes de la Compañía muy buena acogida, y gracias a esto se ha podido mantener el local en perfectas condiciones de salubridad y comodidad para los socios.

Al terminar quiero dejar especial constancia de mi más profundo reconocimiento hacia mis consocios que me distinguieron eligiéndome presidente; muy agradecido también de la labor muy eficiente desarrollada por el Directorio que me acompañó durante el año 1940, cuyos miembros con su alto espíritu societario han coadyuvado a la labor del que habla, poniendo todo interés mezquino en bien de la institución con cordura y buen entendimiento en todos los debates.

Finalmente recomiendo a todos mis consocios reflexionen muy bien al elegir a las personas que deberán regir nuestros destinos, para que los puestos directivos recaigan en personas de responsabilidad moral y material, que sólo miren el bien de nuestra querida institución.

Oficina Comercial y Jurídica
Plinio Altamirano Sánchez & Cía.
LOTA
Casilla 63 — COMERCIO 264 — Teléfono 68

Nuevos Directorios

MANUEL BULNES F. C.

Presidente honorario, señor Enrique Jolley.
Vicepresidente honorario, señor Tomás Cruz Vidal.
Socio honorario, señor Remigio Opazo.
Presidente efectivo, señor Luis A. Rodríguez Alarcón.
Vicepresidente, señor Roberto Gómez.
Secretario de Correspondencia, señor Pedro J. Bastias Sáez.
Secretario de Actas, señor Juan Bta. Vega M.
Tesorero, señor Martín Sierra C.
Director, señor José del C. Cabezas.
Delegados ante la Asociación de Fútbol, señores Luis A. Rodríguez, Pedro J. Bastias y Juan Segura.

SOCIEDAD UNION MARITIMA DE LOTA

Presidente, señor Samuel Novoa (Reelegido).
Vicepresidente, señor Liberato Vergara.
Secretario, señor Pedro Arriagada.
Prosecretario, señor Humberto Aravena.
Tesorero, señor Manuel Garrido (Reelegido).
Protesorero, señor José N. Saavedra.
Directores, señores: Luis Zambrano, Santos Reyes, Fidencio Hernández, Pedro Godoy, Manuel Aguilar y Juan Valencia.
Revisores de Cuentas, señores: Audito Rodríguez, Miguel Aguilar y Darío Briones.
Porta estandarte, señores: José Martínez y Pedro Carrasco.

Erogaciones

El operario don José Eduardo Guerrero Chandía, que trabaja de albañil en la Sección Construcciones, agradece muy sinceramente a sus compañeros de trabajo, la erogación que hicieron en su favor, con motivo de encontrarse enfermo e imposibilitado para trabajar.

Los erogantes fueron los siguientes:

E. Pampaloni, $ 5.—; P. Espinoza, 1.—; E. Véjar, 5.—; A. Arriagada, 1.—; H. Fernández, 1.—; M. Novoa, 1.—; C. González, 2.—; D. Salgado, 2.—; J. Lara, 2.—; L. Carrera, 2.—; R. Jara, 1.—; D. Candia, 2.—; C. Salamanca, 2.—; S. Carrasco, 2.—; J. Villarroel, 1.—; J. Fernández, 1.—; A. Bustos, 1.—; C. Mattus, 1.—; B. Morales, 2.—; E. Salazar, 1.—; J. Durán, 1.—; F. Pampaloni, 1.—; C. Pampaloni, 3.—; N. Sanhueza, 1.—; A. Quiroz, 1.—; C. Vera, 2.—; W. Espinoza, 1.—; L. Poblete, 2.—; J. Vergara, 2.—; S. Burgos, -.—; J. Riffo, 1.—; A. Rodríguez, 1.—; J. Anabalón, 2.—; A. Pampaloni, 5.—; E. Muñoz, 1.—; Efraín Muñoz, 1.—; S. Contreras, 1.—; C. Gallegos, 1.—; J. Martínez, 2.—; G. Moscoso, 1.—; E. Miranda, 1.—; M. Inostroza, 1.—; L. Alarcón, 1.—; E. Vergara, 2.—; J. Sanhueza, 2.—; R. Díaz, 1.—; E. Rodríguez, 1.—; E. Garrido, 2.—; M. Osses, 1.—; R. Vidal, 2.—; Z. Salas, 1.—; y A. T., 1.—

Don Juan Ormeño, que trabaja de jornalero en la Sección Almacén de Materiales, desea agradecer a sus compañeros, la erogación que le hicieron para ir en su ayuda, por encontrarse enfermo sin poder trabajar.

Erogaron los siguientes:

Luis H. Novoa, $ 2.—; H. Cofré, 2.—; M. Espinoza, 2.—; J. Vargas, 1.—; A. Quezada, 2.—; L. Garrido, 2.—; H. Leal, 2.—; R. Reyes, 2.—; R. Garcés, 1.—; J. Jiménez, 1.—; T. García, 2.—; P. Recabal, 2.—; J. Ortiz, 1.—; G. Jerez, 1.—; J. Cruces, 1.—; J. Burgos, 1.—; E. Vega, 1.—; J. Espinoza, 1.—; J. Cifuentes, 1.40; J. Chamblas, 1.—; A. Urrea, 3.—; y C. Jara, 1.—

El contratista del Pique Grande Carlos don Alfredo Concha, hace llegar a sus compañeros de trabajo sus agradecimientos más sinceros por la erogación que tuvieron a bien hacer entre ellos, con el sincero deseo de ayudarle en la angustiosa situacion en que se encuentra debido a que una larga enfermedad le mantiene alejado de sus labores diarias.

Los erogantes fueron:

R. Soto, $ 2.—; M. Gutiérrez, 5.—; D. Díaz, 2.—; L. Lagos, 1.—; J. Gajardo, 2.—; J. Arriagada, 1.— E. Sánchez, 2.—; M. Silva, 1.—; T. Hernández, 2.—; J. Beltrán, 1.—; J. Macaya, 2.—; J. Cuadra, 2.—; J. Garrido, 2.—; J. Contreras, 2.—; H. Santibáñez, 2.—; R. Martínez, 1.—; D. Neira, 1.—; C. Burgos, 3.—; J. Pinto, 2.—; C. Arriagada, 1.—; D. Muñoz, 1.—; J. Reyes, 1.—; C. Williams, 1.—; D. Araya, 2.—; I. Sáez, 2.—; M. Castro, 2.—; E. Gatica, 2.—; P. Valencia, 1.—; P. Velásquez, 2.—; N. Sierra, 2.—; A. Carrasco, 2.—; C. Ruiz, 2.—; J. Carrera, 2.—; C. Jiménez, 2.—; J. Muñoz, 2.—; I. Vega, 2.—; J. Vergara, 2.—; J. Ormeño, 1.—; P. Rebolledo, 2.—; P. Fierro, 2.—; A. Orellana, 2.—; N. Llanos, 2.—; M. Torres, 2.—; D. Arriagada, 2.—; D. Silva, 1.—; A. Jara, 2.—; A. Opazo, 2.—; C. Gómez, 2.—; J. Véjar, 2.—; A. Arévalo, 2.—; J. Cartes, 2.—; J. Flandes, 2.—; A. Matamala, 1.—; G. Navarrete, 1.—; S. Alveal, 1.—; C. Uribe, 2.—; y F. Harros, 2.—

Don Abraham Monares, nos pide agradecer por intermedio de nuestras columnas a aquellas personas que se sirvieron hacerle una erogación, para ayudarle en el duro trance del sensible fallecimiento de uno de sus hijos, noble gesto que ha comprometido su eterna gratitud.

Los erogantes fueron los siguientes:

Manuel González, $ 5.—; Bartolomé Bizama, 3.—; Manuel Macaya, 3.—; José Levancini, 2.—; Juan Riquelme, 2.—; Horacio Torres, 3.—; Andrés Alarcón, 2.—; Samuel Jerez, 5.—; Servando Berna, 2.—; Juan Levancini, 2.—; Pedro Levancini, 2.—; Hilario Sáez, 5.—; Luis Riquelme, 2.—; Pedro Molina, 2.—; Carlos Hermosilla, 2.—; Estanislao Loyola, 2.—; José Rivas, 2.—; José Clarck, 2.—; Luis Ramírez, 2.—; Manuel Aviles, 2.—; y Evangelista Ruiz, 2.—

El operario don Gayetano Jerez, agradece a sus compañeros de trabajo, la erogación que hicieron en su favor, con motivo de encontrarse enfermo desde hace algún tiempo y por lo tanto imposibilitado para su trabajo.

Erogaron las siguientes personas:

J. Sanhueza, $ 10.—; G. Moscoso, 5.—; L. Alarcón, 5.—; J. Escares, 5.—; A. Rodríguez, 5.—; E. Miranda, 5.—; M. Inostroza, 5.—; A. Troncoso, 3.—; C. Medina, 2.—; M. Inostroza, 3.—; E. Vejar, 3.—; L. Sepúlveda, 5.—; C. Careaga, 2.—; C. Pino, 2.—; C. Pampaloni, 2.—; E. Véjar, 3.—; A. Pampaloni, 5.—; C. Vera, 2.—; R. Villarroel, 2.—; M. Novoa, 5.—; J. Anabalón, 5.—; F. Pampaloni, 1.—; A. Arriagada, 1.—; y J. Gallegos 3.—

RELOJERIA BARBIER

Avisa a su distinguida clientela que ha recibido un extenso surtido en artículos finos de cristalería y plaqué. — Ocasión única, un verdadero reclame. Anillos de plata con iniciales, fondo azul y rojo en $ 25.—

Compre reloj nuevo en la RELOJERIA Y JOYERIA BARBIER

Guillermo Barbier W.

CURANILAHUE

Directorio del Centro Cultural de Empleados Fiscales

En reunión general celebrada últimamente por esta prestigiosa institución deportiva social, se procedió a la elección del nuevo directorio, el que ha quedado constituido de la siguiente manera:

Presidente, señor Jovino Urra Flores (Reelegido).
Vicepresidente, señor Hernán Azócar Torres.
Secretario, señor Antonio Moreno Bello.
Prosecretario, señor Ernesto Morales Sánchez.
Tesorero, señor Renato Aburto Rebolledo.
Protesorero, señor Alberto Ferrada Ferrada.
Directores, señores: Pablo Cañón Zurita (Reelegido), Pedro Rob Zielstra y señora Carlina M. de Rodríguez.
Capitán 1.er equipo, señor René Aguirre Puga.
Capitán 2.° equipo, señor Guillermo Calderón.
Comisión Calificadora, señores: Hernán Azócar, Luis Montana y Omar Rodríguez.
Comisión Revisora de Cuentas, señores: Rodolfo López, Enrique Saavedra y Pablo Cañón.
Utileros, señores: Israel Mella y Francisco del Campo.

Deportivo "Bernardo O'Higgins"

Ha renovado su directorio esta antigua institución deportiva, el que ha quedado compuesto como sigue:

Presidente honorario, señor Ramón Herrera de la Vega.
Presidente efectivo, señor Martín Vergara V.
Vicepresidente, señor Teodosio Rebolledo P.
Secretario, señor Víctor M. Sáez F.
Tesorero, señor Balduvino Sánchez A.
Directores, señores: Carmelo Vergara y Encarnación 2.° Sáez.

Básquetbol entre el Unión y Centro de Estudios de Schwager

El Domingo 2 del mes ppdo. se trasladó a Schwager el equipo de básquetbol del Unión de Obreros para jugar un amistoso con el Centro de Estudios de aquella localidad.

Este partido era una revancha de otro jugado entre estos equipos aquí en Curanilahue hace algún tiempo.

En un partido bastante interesante ganó el Centro de Estudios por la cuenta de 47 tantos contra 36. Sobresalieron en este partido los jugadores Espinoza con 19 tantos y Omar Binimelis con 14, ambos de Schwager, y Raúl Aguilera con 17 y Troncoso con 8, de Curanilahue.

Los visitantes trajeron gratas impresiones por las regias atenciones de que fueron objeto, por lo que nos encargan hacer llegar sus más sinceros agradecimientos a sus colegas de Schwager.

Competencia de básquetbol por la Copa "Sastrería del Pacífico"

La copa en cuestión fué donada por la Sastrería del Pacífico de Concepción, para que fuera jugada en básquetbol entre los equipos de la localidad y Plegarias. Como segundo premio hay una regia ponchera donada por la tienda "La Favorita" de ésta.

Tomaron parte en esta competencia los equipos: Fiscal y Unión de Obreros de Curanilahue y Hugo Gardner de Plegarias.

La competencia se está desarrollando con todo éxito.

Se jugó por el siguiente calendario:

Primer partido.—Hugo Gardner-Unión. Ganó el Unión por la cuenta de 26 tantos contra 6.

En este partido se notó la mala puntería y poco entrenamiento de los Gardner, que a nuestro juicio, se debe a que no tienen costumbre de jugar con luz artificial, ya que en Plegarias la cancha que tienen es sin iluminación, y por lo tanto pueden jugar solamente de día, lo que resta mucha chance a los jugadores en estas contiendas nocturnas.

No pudiendo jugar básquetbol en la noche, en el día es muy poco el tiempo de que disponen para practicarlo, debido al inconveniente que señalamos, y es por esto que al contar con una cancha iluminada, el deporte del básquetbol en Plegarias tomaría gran impulso, pues los equipos con que cuentan están integrados por elementos que tienen mucha pasta y condiciones, en especial los componentes del Gardner, que pueden presentarse ante cualquier equipo de cartel.

Segundo partido.—Unión-Fiscal. Ganó el Unión estrechamente por la cuenta de 20 por 19. En este partido los hombres jugaron muy parejos. En el primer tiempo dominó el Unión, no así en el segundo que fué del Fiscal. En el primer tiempo la cuenta era de 16 para el Unión y 5 para el Fiscal, el que en el segundo avanzó a grandes zancadas haciendo peligrar la ventaja del Unión que se adjudicó el triunfo por un tanto.

Tercer partido.—Gardner-Fiscal. No se presentó el Fiscal.

Fué así como terminó la primera rueda, quedando los equipos en las siguientes posiciones: Primer puesto, Unión con 2 puntos; segundo puesto, Gardner con 1 punto, y tercero, Fiscal con 0 puntos.

Amistoso de básquetbol entre el "Puma" de ésta y "Deportivo Arauco" de Arauco

El partido jugado en ésta resultó lucidísimo, en el cual los visitantes demostraron su mejor técnica, siendo por este motivo los dueños de la cancha, no por esto el "Puma" se dejó ganar muy fácil, porque batalló hasta el último momento, pero tuvo que ceder ante su poderoso adversario. La cuenta final fué de 34 tantos para el "Arauco" por 17 para el "Puma".

Velada de box entre el "Nacional" de Lota y "Fernandito" de ésta

Este entreciudades boxeril fué auspiciado por el Centro local "Fernandito", para lo cual había invitado al Centro "Nacionla" de Lota, institución lotina que cuenta con valiosos elementos para el arte de la bofetada científica.

La velada constaba de 5 peleas, las cuales resultaron llenas de interesantes y emocionantes alternativas, pues los muchachos demostraron valentía y conocimientos del cuadrilátero, poniendo cada cual todo su empuje, pues defendían los colores de sus respectivos pueblos.

El resultado de las peleas fué el siguiente:

Primera pelea.—Tomás Novoa (F) con Miguel Ulloa (N). Empate.

Segunda pelea.—Luis Bahamondes (F) con Héctor Plaza (N). Ganó Plaza por puntos.

Tercera pelea.—Ricardo Aguayo (F) con José Mardones (N). Ganó Mardones por puntos.

Cuarta pelea.—Semifondo. Enrique Aguilar (F) con Luis Neira (N). Ganó ampliamente Aguilar por puntos.

(Sigue pág. 8)

-NOTICIAS DEPORTIVAS-

Su octavo aniversario celebró el "Yale Sporting Club"

Un magnífico torneo interno y una fiesta social constituyeron los puntos altos de la celebración de los años de existencia.

"YALE SPORTING CLUB". — Los equipos del torneo interno del básquetbol, formando una Y.

El 23 del mes pasado cumplió ocho años de vida el Yale Sporting Club, de cuya institución deportiva ya en el otro número dimos algunos detalles.

La celebración del octavo aniversario constituyó para los yalinos un verdadero acontecimiento y así también lo comprendieron las numerosas personas que asistieron al desarrollo del magnífico torneo interno de básquetbol que efectuaron en su cancha frente a la Plaza de Armas.

El torneo

Con el fin de organizar bien los números del programa con que se iba a celebrar el aniversario se efectuó una reunión general extraordinaria, acordándose en primer término efectuar un torneo interno de básquetbol, el cual cuyo su primer paso el Viernes 21.

Fué una presentación magnífica la que hicieron estos muchachos del Yale en la noche aquella. Se presentaron seis equipos, todos con diferentes uniformes, sin ocupar los propios y cada uno de ellos ideó la mejor manera de hacer la presentación en que formaron una hilera en toda la extensión de la cancha, el jurado dio su veredicto por el equipo mejor uniformado, correspondiéndole al capitaneado por Luis Jiménez. Después de este acto formaron para marchar alrededor de la cancha y venir a formar al centro la Y. Fué en realidad una presentación bastante original y que mereció aplausos de la numerosa concurrencia que asistió esa noche.

Les correspondió lugar en seguida a los equipos Lautaro con Angol; Caupolican con Galvarino y Lientur con Colo Colo. De estos tres partidos salieron tres finalistas, los que jugaron el Sábado en la noche, ante un buen público.

La reunión íntima

Una vez terminado el acto deportivo que resultó todo un éxito, los yalinos pasaron a una ramada, especialmente construida, para celebrar allí los ocho años de vida y cerrar así el programa de festejos con motivo de este aniversario.

No menos de sesenta personas tomaron colocación dentro de la amplia ramada y luego el presidente, señor Armando Fuentes Torres, pronunció un discurso que fué muy aplaudido.

El buffet fué bastante exquisito y yalinos e invitados estuvieron muy bien atendidos con el "surtido" que estaba en las mesas.

Hablaron también, a nombre del Central el señor Carlos Demetrio, a nombre del Deportivo Manuel Rodríguez el señor Antonio Espinoza, el señor Agustín Prieto y el Director Honorario del Yale señor Eduardo Maraboli Letelier.

Durante este acto se hizo el reparto de premios a los equipos que se clasificaron en el torneo interno de básquetbol, siendo muy aplaudidos los acreedores a ello.

En realidad que fué una fiesta íntima que dejará recuerdos y que demuestra la buena organización que tiene esta entidad del básquetbol lotino.

Nuevamente tenemos de campeón en el fútbol lotino al "Unión Deportivo"

Hace Domingos atrás se dió término a la competencia anual del fútbol lotino y así tenemos nuevamente de campeón al equipo de honor del "Unión Deportivo", que se clasificó invicto en la temporada 1940.

Otro galardón más tienen los "verdes" y merecen sinceramente las felicitaciones de la Redacción de **"La Opinión"**, por tan honorífico puesto y por la brillante campaña desarrollada durante todo el calendario del 40, campaña que no pudo haber sido mejor, cuando ha salido en el puesto de avanzada sin haber sido derrotado ni una sola vez, lo que demuestra que este "once" posee un juego de conjunto único y lo hace en forma pareja.

Años ya hace que este equipo viene ocupando el primer lugar en la competencia oficial del fútbol lotino y ha demostrado su garra de campeon, jugándose entero ante sus competidores locales que hoy tienen equipos a base de gente joven, que seguramente este año o sea en la temporada que pronto se iniciará, se presentarán ya muy preparados y dispuestos a la lucha.

Tras del Unión Deportivo, vienen otros equipos que han tenido una figuración digna, tales como el Luis Acevedo, el Arturo Cousiño, el Carlos Cousiño, el Manuel Rodríguez, el Luis Cousiño, el Matías, etc., que en la próxima temporada irán remozados y llenos de optimismo por conquistar los primeros puestos del balompié local.

Hemos hecho estas breves líneas como una justa felicitación que bien se la merece el "once" del "Unión Deportivo" y que siga su carrera, como lo ha hecho hasta ahora.

Se gestiona en Lota una cancha de tennis

Se ha difundido entre conocidos comerciantes de Lota Bajo, la idea de ir a la construcción de una cancha de tennis, y esta idea se ha ido cimentando hasta la juventud femenina y masculina, la que se encuentra sumamente entusiasmada para hacer efectiva tal cosa.

Naturalmente que una cancha de tennis en Lota Bajo se hace necesaria, y aun más, habría también competencia en este deporte, ya que aquí en Lota Alto, existen buenas "raquetas".

La afición local ganaría con esto, pues tendría la ocasión de presenciar una competencia más en el deporte lotino.

Sólo deseamos a los iniciadores que tengan éxito en las gestiones para contar pronto con una cancha especial para tennis.

Buena velada de box nos presentaron los centros Cultural Académico de Talcahuano y Quintín Romero de este puerto

Los locales hicieron magnífica presentación. - Arturo Mir ganó por K. T. a la primera vuelta. - Ceballos se anotó bonito triunfo por retiro al primer round.

Los Centros de box nombrados en el epígrafe nos brindaron una buena velada boxeril el Sábado 15 pasado, y en lo que se pudo aquilatar las condiciones magníficas de nuestros muchachos, que son preparados por los entusiastas dirigentes: Malbrán, Melgoza, Valenzuela.

Se reunió un público más que regular en el gimnasio y a poco avanzada la hora que se había fijado, se inició el programa de peleas, correspondiéndole a los mínimos Miguel Ulloa del Nacional y José Pezo del Romero. Fué un match que logró entusiasmar, pues los "chicos" se golpearon bastante. En el segundo round Pezo logró derribar a su adversario de un fuerte golpe a la mandíbula, pero después de cinco segundo logró incorporarse. La última vuelta fué reñida, ya que Ulloa se repuso y presentó brava lucha al "romerino". El fallo fué dado en empate.

Los pesos gallos Fernando Rebolledo del Académico de Talcahuano y René Alvarez del Romero, se presentaron a la segunda pelea, haciendo tres rounds bien reñidos. Aun cuando el "rubio" Alvarez colocó mejores golpes e hizo buen box, el fallo fué dado en empate.

El tercer match de la noche estuvo a cargo de los aficionados José San Martín del Académico de Talcahuano y Neftalí Riquelme del Romero. Creemos que esta fué la mejor pelea de aquella noche, ya que ambos se castigaron fuertemente y con sus arremetidas, hicieron entusiasmar al público. El local Riquelme se adjudicó el triunfo con justicia.

El semifondo entre Eduardo Benavides del Académico y Arturo Mir del Romero, fué victoria fácil para Mir, que sólo contó una vez su derecha y ahí mismo se definió el match, ganando el local por K. T. al primer asalto. Cabe destacar el enorme progreso que ha experimentado Mir, ya que ahora podemos 'verlo hasta hacer boxeo y aplica golpes en mejor forma, lo que le valió el triunfo de esa noche, ya que el visitante Benavides venía precedido de un buen cartel porteño.

El básico en que intervinieron Fernando Aguayo de Talcahuano (Académico) y Rubén Ceballos de

FRASCOS Y MAS FRASCOS

LOS TRES DIVINOS DONES

Que toda mujer debe conservar

SALUD, BELLEZA Y JUVENTUD

El Salón de Permanentes y Peinados Artísticos no fracasa: muchos son los que tratan de imitar y esos son los que fracasan.

Señoras: El secreto de una elegante Permanente o un artístico peinado se lo soluciona

"I S O L A"

Profesional diplomada en Peluquería Artística y muy conocido en la zona. Tratamientos individuales. Modernísimos conocimientos en belleza.

Ofrece a Ud. las últimas novedades en Permanentes con líquidos vitaminados al aceite y también las elegantes Permanentes a la crema.

No confunda la **Casa de las Permanentes.**

Es el Salón de Peinados ubicado en Aníbal Pinto 292.

Pida su hora.

Lota (Romero), fué en general esta pelea un tanto deslucida, no por parte de Ceballos sino del visitante que sólo demostró ser enormemente duro, ya que recibió un castigo continuo del lotino, hasta que lo obligó a retirarse a la segunda vuelta.

Ceballos ha tenido también buenos adelantos y esa noche se presentó muy bien entrenado, pero se encontró solamente con un recibidor de golpes tal como Aguayo.

Haciendo el puntaje final, los "romerinos" se ganaron la velada en buena forma, porque presentaron a su gente bastante entrenada y muy bien dirigida.

Equipo de básquetbol de Puente Alto que estuvo de paso en ésta ganó un primer partido y perdió en el segundo

Jugó acá con un combinado de Construcciones. Un programa variado hubo esa noche.

A pesar de la fuerte lluvia que cayó la noche esa del Domingo, se reunió en el gimnasio de la Compañía un público bastante numeroso que tenía deseos de ver actuar al equipo de básquetbol de Puente Alto, que se encontraba de paso en ésta.

Fué en realidad un programa, quizás demasiado largo, pues así se cansa a la concurrencia, ya que el espectáculo termina pasada la una de la madrugada.

Inició se la velada cesteril con la actuación de los equipos infantiles del Yale y David Arellano, ganando los chiquitines yalinos 11×9.

En seguida jugaron los primeros equipos femeninos del Anita Lizana y Victoria. Este match gustó bastante, por la movilidad en las acciones y el entusiasmo de las "barras" que alentaban a sus favoritas. Las Anita, con mejor juego de conjunto, hicieron suyo el match por la cuenta de 16×11. En párrafo aparte nos ocupamos de estos únicos equipos femeninos que siguen actuando en nuestras canchas.

Como match de semifondo, entraron a la cancha los conjuntos del Departamento Eléctrico y Maestranza, los que disputaban por segunda vez la copa donada por el señor Hugo Rosa Reed.

El juego estuvo en el primer tiempo un tanto lento y debido a eso el scorer fué bajo, pero en la segunda etapa las acciones fueron más movidas y los delanteros con mayor puntería, embocaron algunos dobles de distancia que dejaban a cada rato la cuenta en forma pareja hasta el final en que los "eléctricos" lograron hacer un doble que les dió la victoria 26×24, anotándose así dos puntos por la copa "Hugo Rosa".

Para finalizar esta velada cesteril se jugó un match entre el equipo de Puente Alto y un equipo a base de elementos del Departamento de Construcciones. El partido en general fué flojo y escasamente logró despertar interés en su desarrollo, ya que los locales presentaron un equipo de "última hora" y que nada pudieron ante los visitantes que lucieron un básquetbol más que regular. La cuenta final fué favorable a Puente Alto 34×23, que demostra el dominio que ejercieron las visitas.

EN LA OTRA VELADA CESTERIL EL EQUIPO LOCAL SE IMPUSO A PUENTE ALTO EN GRAN FORMA.

Como las bases habían sido estipuladas anteriormente ante un premio que había donado el Sindicato Minero, hubo de jugarse otro match entre el equipo de Puente Alto y un conjunto del Departamento de Construcciones.

En esta ocasión los locales se reforzaron con Vicho Rodríguez y Elissetche, el equipo ganó mucho con esto y presentaron lucha a Puente Alto. Durante el desarrollo hubo enorme interés en el público ya que fué sumamente reñido el encuentro, desde su comienzo hasta el final.

El scorer siempre, desde el principio, fué favorable a los locales y llegaron al final con una ventaja de tres puntos, o sea, 28×25.

El premio de una copa y siete medallas fué entonces del Departamento de Construcciones, que en un rasgo de amistad y acción deportiva, el capitán local donó la copa a los visitantes, dejándose las medallas.

Como preliminar jugaron los equipos segundos del Anita Lizana y Victoria y nuevamente las Anita se anotaron un triunfo más de 6×5.

del Departamento Eléctrico yET También los segundos equipos del Departamento Eléctrico y Maestranza, hicieron un match, que se resolvió con el triunfo de los Maestranza 19×13.

Equipo del "Central S. C." que actuó destacadamente en la temporada de básquetbol.

Actividades del Club Femenino de Básquetbol "Anita Lizana"

El "Anita Lizana" es en la actualidad casi el único club femenino de básquetbol que va quedando entre nosotros, después que hubo un gran entusiasmo entre nuestras chiquillas por estas actividades deportivas, decimos el único, porque los demás, como el Victoria, el Primavera, etc., no dan señales de vida hace ya bastante tiempo.

Las "anitas" no desmayan en su labor, y como no encuentran adversarias en la localidad tienen que arreglárselas para jugar con equipos de fuera, pues sus directoras y jugadoras, a pesar de todos los contratiempos que traen consigo estas actividades, trabajan con entusiasmo y se han echado encima la gran responsabilidad de representar el deporte femenino lotino, a medida de sus fuerzas.

Muy dignas de estímulos y apoyo es la labor que desarrolla este club femenino, que, apesar de contar con muy pocos miembros, desarrolla sus actividades con el mismo entusiasmo con que empezara hace ya algunos años. Debe ser porque aquí hay disciplina y entusiasmo; a ellas no le arredran las derrotas ni les envanecen los triunfos, siempre siguen iguales tras la noble causa de los deportes.

Hacemos a continuación una breve reseña de las actividades desarrolladas por el "Anita Lizana" en este último tiempo:

El 20 de Octubre jugó con el Carolina de Schwager, perdiendo por la cuenta de 13 tantos contra 20.

El 27 de Octubre jugó con la Escuela Vocacional de Talcahuano, ganando por la cuenta de 12 contra 3.

El 10 de Noviembre jugó un partido revancha con el Esmeralda de Curanilahue, ganando por 8 tantos contra 4.

El 22 de Diciembre se inscribió en el Campeonato Regional realizado en Penco, correspondiéndole actuar con Carolina de Schwager, ante el cual perdió por la cuenta de 9 tantos contra 20.

En este Campeonato, que concurrieron diversos equipos de la región, el "Anita Lizana" se adjudicó una hermosa copa donada por la Sociedad Musical Santa Cecilia de Penco, como el equipo mejor presentado.

El 9 de Febrero jugó en el Gimnasio de ésta con el Victoria, ganando las "anitas" por 16 tantos contra 11, después de un reñido encuentro.

Actividades del segundo equipo

El 24 de Octubre jugó con el equipo de la Escuela N.° 2 de Talcahuano, ganando por 18 tantos contra 3.

El 6 de Noviembre jugó con la Escuela N.° 11 de ésta, ganando también 8 tantos contra 4.

El 12 de Febrero actuó con Victoria, ganando nuevamente por 6 tantos contra 5.

Como puede verse, bastante fecunda y fructífera ha sido la labor del "Anita Lizana" en estos últimos meses.

Que prosigan con este mismo entusiasmo, pues no deben dejar morir el básquetbol femenino entre nosotros, porque tampoco hay derecho para ello, pues contamos con abundante y buen elemento en este sentido.

CASA DE POMPAS FUNEBRES

DE DANIEL RIVAS S.

Esta Casa cuenta con servicio propio de Primera, Segunda y Tercera clase.

Flamante carroza mortuoria, motorizada, que desde esta fecha está a disposición del público en mis talleres de **Aníbal Pinto 171**

También ha abierto un local especial para trabajos baratos en calle **Aníbal Pinto,** al lado de la **Botica Chile.**

Donde se atenderá económicamente al público de escasos recursos.

La Opinión

PUBLICACION DE LA COMPAÑIA CARBONIFERA E INDUSTRIAL DE LOTA

INFORMACIONES Y FOTOGRAFIAS DE LOTA, CORONEL Y CURANILAHUE

Año XVI — Edición de 8 páginas — PRECIO: 20 centavos — Lota Alto, Abril de 1941. — Núm. 344

Notas de Actualidad

COSTO DE LA VIDA Y ASISTENCIA AL TRABAJO

Se ha observado en los últimos meses un lamentable retroceso en la asistencia de los obreros a su trabajo, después de la mejora que en esta materia se había producido en los últimos tiempos. Esta mejora fué debida, sin duda alguna, al aumento del premio de asistencia, que de 5% subió a 15%.

Lo natural habría sido que el efecto de semejante premio llegara a ser tan apreciable que el obrero de Lota se igualara o sobrepasara al de otras regiones y países, en lo que a asistencia se refiere.

Pero, no ha sido así, y estamos viendo, por el contrario, que se está dando un paso atrás en ese aspecto tan importante del progreso económico y social.

Son muchos los obreros que, sin causa justificada, dejan de recibir anualmente miles de pesos en salarios porque no se presentan al trabajo puntualmente.

Corresponde, desde luego, llamar la atención a los que de esa manera perjudican a sus familias y a la industria, y, en seguida pedir a los demás que aconsejen a sus compañeros y hagan activa propaganda en pro de una mejor asistencia.

Actualmente se nota una contradicción entre las reclamaciones obreras fundadas en el mayor costo de la vida y el desprecio que algunos trabajadores manifiestan por contar con recursos suficientes mediante una asistencia más exacta.

Se han conocido datos de obreros que han faltado al trabajo más de cien días en el año sin estar enfermos.

Calcúlese la suma que han dejado de recibir, cualquiera que fuera su salario, y se verá que han hecho un verdadero derroche de dinero en estos tiempos de elevado costo de la vida.

X.

Presentamos al equipo de honor del "Unión Deportivo" que se ha clasificado, por tercera vez, campeón oficial del fútbol lotino.

De Henry Ford

La lucha en contra de la pobreza

MI experiencia

No formulo esta declaración al azar y sin conocimiento de los hechos. Está fundada en la experiencia de muchos años de trato con centenares de miles de hombres, abarcando todo grado de capacidad desde la superior hasta la inferior. No tengo que averiguar si un hombre bebe o no entre horas; para saberlo me basta hablar con él acerca de su trabajo. Cuando un jefe que ha sido muy inteligente y hábil empieza a aceptar las cosas como se presentan y no contribuyen con alguna idea nueva y valiosa, puedo estar seguro de que tal hombre bebe. Puedo tener esa seguridad porque se ha demostrado en mi experiencia que difícilmente el uno por ciento de la deficiencia del hombre físicamente perfecto, se debe a otras causas que la bebida. He conocido a hombres que, por tomar sólo uno o dos vasos de vino al día, por consejo de su médico, veían transtornarse su mente de tal manera que no servía para nada. El alcohol mata el poder de la voluntad. Más de una vez he tenido que destituir a hombres a quienes quedaría y respetaba mucho, y quienes habían sido muy capaces, sólo porque pensaron que un poquito de licor entre horas les haría bien. He tenido que destituirlos o suspenderlos por un largo tiempo, no porque bebieron sino porque les faltaba la habilidad que sus trabajos requerían. La inteligencia y la embriaguez no marchan de acuerdo.

Esta condición no es menos aparente entre los obreros manuales. La industria de hoy requiere trabajo rápido y exacto, que exige más del cerebro que de los músculos, empleados sólo por su fuerza y resistencia. Aún en aquellos días el hombre que no bebía tenía siempre mayor resistencia que el que bebía; pero siendo casi todos bebedores, el hombre excepcional que no bebía no tenía mayores oportunidades, porque sus compañeros se resentían de su abstinencia. Entre los obreros que requerían destreza las diferencias se hacían más notables y el abstenimiento era siempre preferido en los empleos al de la misma habilidad. Yo lo noté muy temprano en mi propio trabajo.

Cuando empecé a fabricar me rodeé de hombres que no bebían. Teníamos muy poco dinero disponible, y no podíamos permitir que se gastase en hombres de quienes no se podía confiar que pudieran rendir el máximo de eficiencia. Teníamos que vigilar cada centavo. Al aumentar nuestras actividades y tener que emplear más hombres nos atuvimos al mismo reglamento como cosa natural, porque vimos que un bebedor jamás daba resultados. No era necesario preguntar a un hombre si bebía o no; siempre se destacaba entre sus compañeros que no bebían, porque nunca hacía su trabajo bien. Si no demostraba en su trabajo que había dejado de beber, le despedíamos. Con más frecuencia encontrábamos que no teníamos necesidad de aplicar el reglamento anti-alcohólico, éste se aplicaba solo: los hombres pronto descubrían que no podían beber y trabajar bien al mismo tiempo así que o dejaban de beber o abandonaban el trabajo. De esta manera, gradualmente, reunimos un personal en el cual los bebedores eran muy escasos, y éstos procurando abandonar el hábito. Fué porque teníamos tal personal, que en 1915 podimos elevar el sueldo a los trabajadores. No podíamos haber aumentado el sueldo a un personal de bebedores.

A medida que los años han pasado el trabajo en nuestros talleres ha mejorado e ido exigiendo una cantidad creciente de antitud e inteligencia. El hombre que maneja una máquina que trabaja con una exactitud de un milésimo de pulgada o menos, necesita un cerebro despejado. Se requiere una excelente coordinación entre la mano y el cerebro para colocar, aunque sea un perno en su lugar. Con una coordinación práctica todo trabajo resulta fácil; casi no requiere esfuerzo. Pero el uso del alcohol parece destruir esa exacta coordinación, y como resultado, no permite sino trabajo lento y de mala calidad, o ambos a la vez; y el trabajo parece siempre difícil. El bebedor no tiene gran interés en su trabajo. Rara vez tenemos que despedir a los bebedores, pues ellos se retiran solos.

FERNANDO BURGER G.

Radio - Técnico

CONSTRUCCION de RADIOS

Antenas Especiales. Instalación, ajuste y reparación de Receptores.

Pabellón 43 - Casa 7 - Lota Alto

LA BATALLA DE MAIPO

5 de Abril de 1818

Reorganizado el ejército patriota, después del duro revés de Cancha rayada, San Martín estableció su campamento en las llanuras que hay al sur poniente de Santiago, a muy corta distancia de la capital, en una extensión que lleva el nombre de Maipú.

Al amanecer del 5 de Abril de 1818, las tropas de los bandos patriotas y realistas, empezaron a tomar contacto.

San Martín quiso conocer de cerca las posiciones de los enemigos y disfrazándose de huaso, con sus ayudantes, se acercó hasta 600 metros de las líneas realistas. Y desde una pequeña altura inspeccionó las fuerzas enemigas observándolas detenidamente, con sus anteojos de campaña. Fué entonces cuando dijo:

—¡Qué brutos son estos godos! Osorio es más torpe de lo que yo pensaba. El triunfo de este día es nuestro. ¡El sol, por testigo!

Y regresó al campamento para llenar los últimos detalles del combate, haciendo cambiar la posición de sus fuerzas, que estaban sobre los cerrillos, corriéndolas un tanto al poniente hasta colocarlas sobre la Loma Blanca, un poco detrás del sol. Allí fué el lugar de la batalla.

El Ejército Unido se componía de 4,900 soldados, repartidos en 3 Divisiones: la Derecha, a las órdenes del Coronel Juan Gregorio Las Heras; de la Izquierda, al mando del teniente coronel Rudecindo Alvarado y de la Reserva, bajo la dirección del Coronel Hilario de la Quintana.

El Ejército realista disponía de 5,300 hombres aguerridos, divididos en tres partes, todas ellas colocadas al sur de la posición de las fuerzas patriotas, sobre las casas de Lo Espejo y extendidas hacia el poniente, en el siguiente orden: División de Derecha, al mando del Coronel Primo de Rivera, que ocupaba un cerrito al poniente de esas casas; la de Centro, con el Coronel Lorenzo Morla, sobre una loma triangular, y a continuación, en la misma loma, la de Izquierda, cuyo comandante era el brigadier José Ordoñez.

El General patriota, colocado en el centro de la Loma Blanca, al ver que a pesar de sus disparos de guerrillas el enemigo no formalizaba el combate, apenas el sol declinaba más, mandó levantar las banderas de Chile y Argentina.

Fué una señal de mando, para los cañones patriotas de la Derecha, y los artilleros del Coronel Blanco Encalada y el Comandante don Pedro Plaza, rompieron el fuego, sin que el enemigo mudara posiciones. Entonces San Martín tomó la ofensiva, y dada la orden, bajaron a la llanura en compacto tropel las caballerías de los Coroneles Matías Zapiola y Ramón Freire, seguidas de varios batallones de infantes, que cargaban. Ordoñez contraatacó con dos batallones apoyado por Morla. Y mientras la izquierda de los patriotas peligraba, también sufría la izquierda realista, mediante los certeros disparos de la artillería patriota, que dirigía el mayor don José Manuel Borgoño. O'Higgins llegando en ese instante alcanzó a ver la huida del jefe realista, y vió brillar la gloria en la frente de San Martín, alumbrada por el sol, a quien había puesto por testigo.

Con su brazo aún en cabestrillo por la herida de Cancha Rayada, llegó el Director Supremo al campo de batalla. Pero el glorioso San Martín, acababa de enviarle a la capital, el siguiente parte:

"Acabamos de ganar completamente la acción. Un pequeño resto huye precipitadamente. Nuestra caballería lo persigue hasta concluirlo. La Patria es libre. Dios guarde a V. E."

Ese triunfo lo conoció O'Higgins, no por dicho parte, que no alcanzó a recibir, sino por sus propios ojos; y lleno de emoción, se acercó a San Martín, estrechándole con el brazo izquierdo, y diciéndole:

—¡Gloria al Salvador de Chile!

San Martín contestó:

—¡General, Chile no olvidará jamás el nombre del ilustre inválido que el día de hoy se presenta en el campo de batalla en este estado!

Entre tanto, aunque el triunfo se había pronunciado abiertamente, la acción no había terminado y la caballería con sus sables y lanzas y los campesinos con sus lazos, perseguían a los que huían hacia las casas de Lo Espejo, en donde habrían de presentar resistencia.

Héroes de esa jornada fueron el Coronel Ramón Freire y el mayor Santiago Bueras que, con los Cazadores a Caballo y la Escolta de Lanceros del Director Supremo, daban golpes finales a los realistas que se mantenían aún en el propio campo de Maipú.

Bueras fué el héroe máximo, porque su actitud valerosa le condujo hacia la muerte.

Era un hueso aconcagüino, hijo de un conocido hacendado de Curimón, tierra en que había nacido.

Cuando el General don Mariano Osorio se vió envuelto por las fuerzas del Ejército Unido, al declinar el día, temió caer prisionero, por lo cual dió rienda suelta a su caballo y emprendió la fuga, hecho que contribuyó eficazmente a la derrota de los suyos, ya que ante su ejemplo el desbande fué completo.

Aquel acto fué incomprensible, ya que Osorio era un gran militar; pero no todos, tampoco huyeron, sino que muchos jefes y soldados presentaron heroica resistencia, atrincherándose en los callejones y casas de Lo Espejo.

Pero el esfuerzo de los españoles y de sus jefes Ordoñez, Primo de Rivera, Morla, Nodil, Quintanilla y otros fué inútil, pues los patriotas con un movimiento envolvente, luchando cuerpo a cuerpo, les infligieron la más completa de las derrotas, y al caer la tarde de ese día memorable estaba afianzada la libertad de Chile.

CASA DE POMPAS FUNEBRES

DE DANIEL RIVAS S.

Esta Casa cuenta con servicio propio de Primera, Segunda y Tercera clase.

Flamante carroza mortuoria, motorizada, que desde esta fecha está a disposición del público en mis talleres de **Aníbal Pinto 171**

También ha abierto un local especial para trabajos baratos en calle **Aníbal Pinto,** al lado de la **Botica Chile.**

Donde se atenderá económicamente al público de escasos recursos.

Educación Sanitaria

LA TUBERCULOSIS

De las peores plagas que azotan a la humanidad, talvez la más temible es la tuberculosis, que no respeta edades, razas ni clases sociales.

Sus víctimas más frecuentes son los niños que ofrecen poca resistencia al contagio.

En Chile mueren anualmente mas de 11,000 enfermos de tuberculosis.

EL CONTAGIO

El contagio se puede efectuar en cualquier época de la vida. Los efectos son más graves cuanto menor es el niño y cuanto más intenso y repetido es el contagio. Hay que desconfiar de las personas que tosen y que expectoran habitualmente, aunque tengan aspecto de salud, como ocurre en personas de edad, afectadas de bronquitis crónica.

Pasado el primer año de vida aumentan las posibilidades de que el niño se infecte dentro y fuera de la casa. A menudo se permite a los niños jugar en el suelo, donde puede haber expectorado un tuberculosi y de este modo el niño puede infectarse las manos y llevarse los bacilos de la tuberculosis a la boca. Al toser y al hablar, las personas tuberculosas lanzan al aire partículas de saliva que están cargadas de bacilos y éstas pueden ser aspiradas por los que se encuentran cerca.

El polvo de las habitaciones también puede estar cargado de microbios y éstos llegan al organismo con el aire que respiramos, especialmente cuando se hace el aseo con escobas y plumeros.

SINTOMAS

Algunos de los síntomas de la tuberculosis pulmonar son: **tos persistente** que no cede a tratamiento; pérdida notable del peso; expectoración con sangre y sensación constante de cansancio.

La persona que tiene cualquiera de estos síntomas debe acudir al médico.

PROFILAXIS

Para protegerse de esta enfermedad hay que evitar el contacto con personas tuberculosas.

Por esto, conviene aislar a los enfermos y enseñarles que no escupan en el suelo, sino en un pañuelo que puede ser desinfectado, o mejor aún, en trapos o papeles que se depositen en cartuchos de papel que deberán ser quemados diariamente.

Los útiles de uso personal del enfermo (servicio, etc.), deben ser del uso exclusivo del enfermo.

Su escupitín debe contener una solución desinfectante y hay que recordar al enfermo que debe cubrirse la boca al toser; que no debe acercarse demasiado al hablar; que no debe besar a los niños, y que debe lavarse las manos con frecuencia.

Los desinfectantes más usados son: el sulfato de cobre (un terroncito en un poco de agua) o creolina (una cucharadita en medio litro de agua).

Para impedir la tuberculosis en los niños es necesario mantenerlos la mayor parte del tiempo al aire libre y hacerlos dormir con las ventanas abiertas; cuidar que no jueguen en la tierra y lavarles las manos a menudo, especialmente antes de las comidas y al acostarse; evitar que se encuentren en aglomeraciones e impedir que estén en contacto con personas que tosan.

Como normas generales para evitar la tuberculosis, podríamos recomendar también las siguientes:

Hacer el aseo de la casa con paños húmedos y no con escobas ni plumeros que levanten polvo.

Ventilar el dormitorio para que entre el sol.

Cuidar que la leche destinada a la alimentación de los niños sea de buena calidad y bien preparada.

Combatir las moscas.

Evitar los resfríos y cuidarlos convenientemente.

No beber alcohol.

El alcohol disminuye la resistencia del cuerpo y los especialistas lo prohiben a los pacientes de tuberculosis.

Enfermera Sanitaria.

Dr. A. RUIZ DEL RIO

MEDICINA INTERNA

Atiende ex-Casa PUCHEU, Lota Alto

13.30 a 15 y de 19 a 20.30 hs.

Hábitos deseables en un buen ciudadano

LEY DE LA LEALTAD

Seré leal con mi familia. Obedeceré fielmente y con agrado a mis padres o a los que hagan sus veces y les mostraré gratitud por todos los beneficios. Ayudaré en todo lo que me sea posible a los miembros de mi familia. Escucharé gustoso los consejos de mis mayores y de los más instruídos que yo. Acataré los deseos de aquellos que me aman, que se preocupan por mí y que conocen la vida mejor que yo.

Seré leal a mi escuela. Obedeceré las disposiciones que se dicten por el bien de los educandos y estimularé a mis condiscípulos a cumplirlas.

Seré leal a mi ciudad. Respetaré las leyes y contribuiré a que los demás las respeten.

Seré leal a la humanidad y a la civilización. Haré lo que pueda por estrechar las relaciones amistosas entre mi país y las demás naciones y las que ligan a los hombres sin distinción alguna. Buscaré la verdad y la sabiduría y pondré mi grano de arena en la obra de la civilización.

Si solamente soy leal a mi familia, bien puedo serlo a mi escuela; si sólo me propongo ser leal a mi escuela, talvez pueda faltar a la lealtad que debo a mi ciudad, a mi estado y a mi patria; bien puedo obrar deslealmente respecto a la humanidad.

Procuraré, pues, ante todo, ser leal a la humanidad. De esta manera puedo estar seguro de ser fiel a mi patria, a mi estado y a mi ciudad, a mi escuela y a mi familia. Y esta lealtad a la humanidad me hará permanecer fiel a la civilización.

Todos los que obedecen a la ley de la lealtad obedecen también las otras leyes, que se esfuerza en cumplir el buen ciudadano.

LEY DE LA BONDAD

Seré bondadoso en mis pensamientos. No alimentaré envidias ni guardaré rencores. No despreciaré a nadie.

Seré bondadoso en mi conversación. Jamás murmuraré ni me expresaré mal de nadie. Las palabras pueden agraviar o reconciliar.

Seré bondadoso en mis acciones. No procuraré abrirme paso de una manera egoista. Seré cortés: las personas descorteses no son buenos ciudadanos. No molestaré innecesariamente a los que trabajen para mí, ni olvidaré ser agradecido. Seré ciudadano de las cosas de los demás. Haré todo lo posible por evitar la crueldad y prestaré mi ayuda a los que se hallen necesitados.

SE VENDE

Un auto Ford con neumáticos nuevos.

Motor en perfecto estado.

Tratar:

Caleros 31 - Lota Alto

10.—; C. Hernández, 10.—; H. Borguero, 5.—; G. Herrera, 5.—; J. Sealls, 5.—; S. López, 5.—; M. Aguilera, 5.—; R. García, 5.—; L. Ortiz, 5.—; L. Ríos, 5.—; C. Ferrada, 5.—; N. Opazo, 2.—; P. Araneda, 2.—; M. Pantoja, 2.—; M. Sierra, 5.—; J. Quezada, 5.—; J. Cifuentes, 5.—; L. Santibáñez, 5.—; O. Araya, 5.—; J. Muñoz, 5.—; J. Aguilar, 5.—; E. Salgado, 5.—; C. Molina, 5.—; E. Cruce, 5.—; R. Montesinos, 5.—; V. San Martín, 5.—; I. Montero, 5.—; A. Pacheco, 5.—; E. Riquelme, 5.—; M. Jara, 5.—; M. Poza, 5.—; J. Navarro, 2.—; José A. Navarro, 2.—; J. Véjar, 2.—; O. Campos, 5.—; G. Riffo, 5.—; D. Pino, 2.—; M. Clarck, 2.—; y D. Molina, 5.—

Premios por casas aseadas y balcones floridos

FEBRERO

CASAS ASEADAS

Extraordinario. — Humberto Astorga Urra. Trabaja de contratista en el Chiflón Carlos. Vive con su esposa Florinda Sepúlveda y una hija en el Pabellón 47, casa 4.

Primer premio. — Alejandro Ríos Ovalle. Trabaja de bombero en el Chiflón Carlos. Vive con su esposa María Soto y tres hijos en la Población Obrera, calle 3 N.° 614.

Segundo premio. — Manuel Contreras Acuña. Trabaja de contratista en el Pique Grande Carlos. Vive con su esposa Librada Benavente y una hija en el Pabellón 52, casa 14.

BALCONES FLORIDOS

Primer premio. — Armando Rocha Céspedes. Trabaja de planchero en el Pique Alberto. Vive con su tía Pabla Bustos en el Pabellón 5, casa 40.

Segundo premio. — Dagoberto Neira Cuevas. Trabaja de fogonero en la Planta Eléctrica. Vive con su esposa Ercira Labraña y 4 hijos en el Pabellón 3 Mina, casa 19.

MARZO

CASAS ASEADAS

Extraordinario. — Remigio Sepúlveda S. Trabaja de calderero en Maestranza. Vive con su esposa Teodorinda Matamala en el Pabellón 85, casa 21.

Primer premio. — Heriberto Yévenes Yévenes. Trabaja de barretero en el Pique Grande Carlos. Vive con su esposa María Sáez en la Pobl. Obrera, calle 2 N.° 680.

Segundo premio. — Oscar Bahamondes Toledo. Trabaja de huachero en el Chiflón Carlos. Vive con su esposa Rosario Silva en el Pabellón 33, casa 10.

BALCONES FLORIDOS

Primer premio. — Urbano Luna Castillo. Trabaja de electricista en el Chiflón Carlos. Vive con su madre María Castillo en el Pabellón 79, casa 10.

Segundo premio. — Heriberto Cancino Garrido. Trabaja de electricista en el Pique Grande Carlos. Vive con su esposa María M. Ortiz en el Pabellón 3 Mina, casa 2.

CURANILAHUE

Básquetbol entre el "Puma" y el Central Sporting Club de Lota

Accediendo a una invitación del "Puma", el Sábado 22 del mes ppdo. alcanzó hasta nuestro pueblo el excelente conjunto basquetbolístico del Central Sporting Club de Lota, para sostener un encuentro ese mismo día con los locales.

Fué así como los lotinos, comandados por el señor Carlos Demetrio, entusiasta dirigente centralino, llegaron entusiasmadísimos a dirimir supremacías con los de casa, lo que dió ocasión para que se reuniera un numeroso público en la cancha, ávido de presenciar un encuentro que prometía resultar bueno a las derechas.

El partido, puede decirse que no resultó como se esperaba, ya que el "Puma" enfrentaba a uno de los mejores exponentes del básquetbol lotino. Los centralinos entraron a la cancha jugando muy bien, pero no con el ánimo de lanzar al cesto, lo que dió chance al "Puma" para pasarlos en la cuenta en los primeros minutos a 8×0, pero después se notó un visible cambio en el equipo visitante y al finalizar la primera etapa la cuenta era de 12 por 12.

En el segundo tiempo las cosas anduvieron por igual camino. El Central limitándose a jugar más, no así el "Puma" que fué todo lo contrario.

El equipo visitante hizo de un juego muy limpio y siempre se mantuvo a raya, pues la cuenta nunca le fué adversa en más de 4 tantos; los "pumas" ganaron, pero no dominaron la cancha.

Es necesario hacer resaltar la brillante actuación del árbitro, señor Wilson Barriga.

Sobresalieron en el puntaje; en primer lugar Manuel Mohor y en segundo González con 7 y 4 dobles respectivamente, y Barriga de Lota con 4 dobles.

Terminado el partido la cuenta era de 28×22, victoria favorable al "Puma".

Terminado el encuentro los visitantes fueron exquisitamente atendidos por los de casa, atenciones que los centralinos agradecieron debidamente.

Cinco años de laboriosa vida deportiva ha cumplido el "Puma"

Este Centro, laborioso cultor del deporte cesteril y otros, fué fundado el 6 de Marzo de 1936, y desde esa época se ha dedicado a levantar el nivel del hermoso deporte del básquetbol, en especial.

En esta corta, pero fecunda vida, venciendo todos los obstáculos, ha logrado labrarse una situación excelente, tanto deportiva, como social y financiera.

Con este motivo el directorio, deseando celebrar dignamente este fausto aniversario y presentar algo bueno al público, que se ha asociado a este regocijo de los "pumas", elaboró un regio programa, en el que figuraba especialmente una invitación para el Central de Lota, para jugar un amistoso, encuentro del que ya hemos hecho mención.

Por ciertas dificultades la celebración del aniversario no pudo hacerse en los días cercanos al 6 de Marzo, pero se designaron para ello los días 22 y 23 de Marzo.

Como garantía para el futuro año de labores, es suficiente sólo tomar en cuenta su laborioso directorio que anotamos en seguida:

Presidente, señor Ramiro Roa González.

Vicepresidente, Sr. Selim Uauy.

Secretario, señor Abel Dupouy.

Tesorero, señor Víctor Fierro.

Protesorero, señor Rubén Concha P.

Director de básquetbol, señor José Atmetller.

Director de tiro al blanco, señor Juan Bta. Bordieu.

Director, sección infantil, señor Huberto Mendoza.

"Yale" de Lota y "Puma" en Básquetbol

Este encuentro jugado el Domingo 16 del mes ppdo. reunión un numeroso público, y en el que se vieron muchas buenas jugadas que lograron entusiasmar a los numerosos admiradores del deporte del básquetbol que se reunieron.

Esta vez el "Puma" se presentó muy desorganizado, debido talvez a que se encontraban sus jugadores fuera de entrenamiento, por lo cual la victoria que obtuvo el "Yale" fué bastante subida: 32 tantos por 15.

Por lo demás, la victoria fué bien merecida por los lotinos, si tomamos en cuenta también que en este cuadro figuran elementos considerados como figuras de primera plana en el básquetbol lotino.

Arauco organiza un Campeonato Regional de Fútbol y Básquetbol. Tomará parte Curanilahue.

Se ha constituído últimamente un Comité para organizar un Campeonato Provincial de básquetbol y fútbol, el que desde luego ha logrado despertar un inusitado entusiasmo en todos los círculos deportivos de la provincia.

El Comité está compuesto de la manera siguiente:

Presidente, señor Carlos Durán.

Vicepresidente, señor Ildefonso Iglesias.

Secretario, señor Omar Becerra.

Tesorero, señor Emilio Carrasco.

Directores, señores: Juan Mendiburo, Luis Yuri y Héctor Cabrera.

Este Campeonato se desarrollará durante los días 12 y 13 de Abril. Como estímulos habrán hermosos y valiosos premios.

Tomarán parte equipos de Arauco, Curanilahue, Carampangue, Lebu, Cañete, Isla Santa María, Llico, Los Alamos y Contulmo.

Representará en este magnífico torneo del músculo a nuestro pueblo, un seleccionado de fútbol y otro de básquetbol, los que es de esperar tendrán una brillante actuación. Se designaron encargado de la selección de básquetbol al señor Luis Aguilera M. y de fútbol al directorio de la Asociación de Fútbol.

El "Unión de Obreros" realizó una jira a Cañete

El Domingo 9 del mes ppdo. el Unión de Obreros se trasladó a Cañete, a invitación del Centro Deportivo Alianza de aquella localidad.

Se jugó básquetbol y fútbol el mismo día.

El encuentro de básquetbol

Este encuentro fué interesantísimo, pero se notó desde su comienzo la gran superioridad del equipo visitante, que ganó y dominó a su antojo, llegando en algunos pasajes hasta a hacer academia no marcando tantos. La cuenta fué elevada por ambos lados 62 tantos para el Unión por 40 para el Alianza.

Sobresalió el jugador curanilahuense Aguilera con 10 dobles y Valdés de Cañete con 13 dobles.

SE VENDE

Una potranca raza chilena de 4 años de edad

Tratar:

Caupolicán 215 - Lota

R. Urriola B.

Practicante Autorizado

Pabellón 21 — Casa 7

Inyecciones y Curaciones según prescripción médica

Atiende particularmente a domicilio

El encuentro de fútbol

Este encuentro resultó más o menos interesante, pues se pudo ver que los equipos actuaron parejos, pero en general no hubo alternativas que lograran entusiasmar a los numerosos espectadores que se reunieron y que prodigaron por igual sus aplausos a ambos cuadros.

Terminó el encuentro con la cuenta de 3 tantos para ambos.

Los componentes del Deportivo Alianza atendieron exquisitamente a los visitantes, regresando éstos sumamente complacidos de estas atenciones.

El "Unión de Obreros" ganó la Copa "Sastrería del Pacífico"

Con el mismo éxito de la primera se jugó la segunda rueda, en partidos que atrajeron numeroso público, como es de costumbre cuando se trata de estos espectáculos basquetbolísticos.

Primer partido. — Fiscal con Gardner. Ganó el Fiscal por la cuenta de 16 contra 10, partido que resultó monótono al principio, pues al finalizar casi el partido el Fiscal mejoró un poco, pero no por eso el Gardner se dejó ganar muy fácilmente. Este encuentro se jugó el Martes 18 de Marzo.

Segundo encuentro. — Unión con Fiscal. Ganó el Unión por la cuenta de 26 tantos contra 14. Este partido resultó pésimo, ganando el Unión solamente por la buena puntería para colocar en el cesto.

Tercer partido. — Gardner con Unión. Ganó el Unión por la cuenta de 40 tantos contra 20. Este partido resultó regular, pero el Unión siempre se mantuvo dominando el campo de juego.

La mala actuación del Gardner se debió a lo que haciamos notar en ediciones anteriores; la poca costumbre de jugar con luz artificial.

Con esto el puntaje ha quedado: 4 puntos para el Unión; 1 para el Fiscal y 1 para el Gardner.

En consecuencia el primer premio que consiste en una hermosa copa donada por la Sastrería del Pacífico de Concepción se la ha adjudicado el equipo del Unión.

El segundo premio que consiste en una hermosa ponchera, tendrá que jugarla en un partido de desempate los equipos del Fiscal y Gardner, pues tiene un punto cada uno sobre ella.

Relojería "Alarcón"

ANIBAL PINTO 147 — LOTA

REPARACIONES DE TODA CLASE DE RELOJES

Surtido permanente en Relojes de bolsillo y Despertadores

RELOJES DE PARED

ATENDIDA POR COMPETENTES MAESTROS. NO BOTE SU RELOJ POR MALO QUE ESTE.

Llévelo a la RELOJERIA "ALARCON" y quedará como nuevo.

TRABAJO GARANTIDO

SE VENDE

Una casa con sitio propio de 20 metros de frente por 19 de fondo.

Tratar:

Caupolicán 215 - Lota

Fué fundada esta institución el 18 de Julio del año 1926, concurriendo desde un principio numerosos obreros a inscribirse en sus registros. Tuvo en sus primeros años pasajes de verdadero esplendor, pues llegaron a figurar 450 socios y sus actividades sociales fueron múltiples, pero pasando el tiempo, en vez de ir siempre arriba, como debe suceder en esta clase de empresas, empezó a decaer su tanto, debido únicamente esto a la desidia de algunos de sus directorios, que no supieron aprovechar o estimular este entusiasmo, hasta llegar a contar en la actualidad con 180 socios, es decir que han ido quedando los que sienten verdadero cariño por ello, aquellos que se sacrificaron en sus comienzos y que no quieren ver morir una obra por ellos creada con amor y verdadera dedicación.

Ultimamente se ha elegido un nuevo directorio, el que ha quedado integrado por hombres trabajadores y de responsabilidad, hombres de trabajo y de sanas iniciativas, los que al tomar las riendas de la institución han prometido trabajar tesoneramente por su resurgimiento y que sueñan con verla colocada en el verdadero sitial que otrora ocupara en el concierto de la sociabilidad lotina.

Estas declaraciones y hermosos proyectos que se acarician con esmero, nos comunicó en una conversación que sostuvimos con el presidente recién elegido, don Emiliano Torres Villagrán, viejo adalid de la sociabilidad obrera en nuestro pueblo, al que acompaña un directorio formado por obreros perfectamente posesionados de su delicada misión y que desean, como él, mejores días para la Sociedad de Maquinistas, Fogoneros y Artes Mecánicas.

Nosotros al felicitar al directorio actual, le ofrecemos, desde luego, nuestro modesto concurso para toda obra que vaya en beneficio de esta antigua y prestigiosa institución, que bien merece ser estimulada y ayudada en su labor.

El nuevo Directorio

El nuevo directorio ha quedado constituido de la manera siguiente:
Presidente, señor Emiliano Torres Villagrán.
Vicepresidente, señor Carlos Carrasco.
Secretario, señor Luis Torres.
Prosecretario, señor Carlos Aguilar.
Tesorero, señor Juan A. Salazar.
Protesorero, señor Santiago Rodríguez.
Directores, señores: Pablo 2.° Palma, Samuel Novoa, Juan Bta. Tuyá, Tranquilino Parra, Juan Concha y Ricardo Fuentes.
Comisión Revisora de Cuentas, señores: Censorino Carrasco, Humberto Arosteguy y Alberto Mattus.
Porta estandarte, señor Eligio Vallejos.
Cobradores, señores Juan Bta. Tuyá y Eleodoro Monsalves.

Nuevos Directorios

DEPORTIVO "MATIAS COUSIÑO" F. C.

Presidente honorario, señor Nicolás Mansilla.
Vicepresidente honorario, señor Juan Ramírez Velásquez.
Presidente efectivo, señor Angel Molina Báez.
Vicepresidente, señor Alberto Gómez Toro.
Secretario, señor José Parra Galindo.
Tesorero, señor Vicente Peña Garrido.
Director, señor Federico 2.° Riveros.

DEPORTIVO "UNION PORVENIR"

Presidente honorario, señor Patricio López López.
Presidente efectivo, señor Efraín Jara Jara (reelegido).
Vicepresidente, señor Ricardo Sáez Sáez.
Secretario, señor Rudecindo Silva Vera.
Prosecretario, señor Manuel Torrez Muñoz.
Tesorero, señor Carlos Villena Jara (reelegido).
Protesorero, señor Domingo Avilez Vera.
Directores, señores: Pedro Oportus Recabal y Porfirio Silva Vera.
Capitán del primer equipo, Manuel Torres T.
Vicecapitán, Octavio Torres T.
Capitán del segundo equipo, Santiago Vega Muñoz.
Vicecapitán, Manuel Torres Muñoz.

CLUB DE CAZA Y PESCA "EL CONDOR"

Presidente, señor Lorenzo Hernández.
Vicepresidente, señor Virginio Sáez.
Secretario, señor Juan Marín.
Prosecretario, señor José M. Figueroa.
Protesorero, señor Angel 2.° López.
Directores, señores: Carlos Gatica, Francisco Hernández, Esteban Fuentes, Belarmino Espinoza, Fernando Huerta y Ramón Rivera.
Capitanes de Caza, señores: Lorenzo Pereira y Celedonio Neira.
Comisión Revisora de Cuentas, señores Gregorio Cancino y Horacio Valenzuela.

SASTRERIA "LAURIE"

GRAN NOVEDAD EN LOTA

En la famosa SASTRERIA LAURIE se vende más barato para que compre todo el que pueda.

Es el único del famoso corte inglés, que tiene Abrigos a $ 380.—, forrados en seda.

A mis clientes y amigos les hago presente que he ido personalmente a las grandes fábricas de Santiago a elegir un gran surtido de Abrigos de corte irreprochable, los cuales los ofrezcos a **$ 380.—.**

No olvide su casa.

La gran SASTRERIA LAURIE, el del Corte Inglés

Esquella N.o 21 — Lota

DEPORTIVO "HURACAN"

Presidente honorario, señor Juan Hernández García.
Vicepresidente honorario, señor Héctor Gajardo U.
Director honorario, señor Enrique Pampaloni Urzúa.
Presidente efectivo, señor Carlos Mora Hernández.
Vicepresidente, señor Enrique Avila S.
Secretario, señor Lupercio Domínguez C.
Tesorero, señor Miguel Zapata.
Director, señor Juan Opazo O.

Erogaciones

Don Luis A. Garrido, que trabaja de cuidador de materiales en la Sección Población, agradece muy sinceramente a sus jefes y compañeros de trabajo, por la erogación que hicieron en su favor, con el fin de ayudarle por haberse encontrado privado de trabajar a consecuencias de larga enfermedad.

Los erogantes fueron los siguientes:

C. Duarte, $ 10.—; E. Flores, 10.—; P. Casanueva, 5.—; L. Demetrio, 5.—; J. Ríos, 5.—; P. Espinoza, 10.—; E. Dandoval, 1.—; H. Carrasco, 2.—; E. Lorenzen, 2.—; R. Pazmiño, 10.—; M. Hernández, 2.—; J. Hidalgo, 3.—; I. Espinoza, 5.—; S. Sanvedra, 3.—; J. Silva, 3.—; C. Pérez, 5.—; L. Pérez, 2.—; A. Barrera, 5.—; J. Mercado, 3.—; R. Mercado, 3.—; J. Pardo, 2.—; M. Godoy, 1.—; N. Cortés, 3.—; J. Navarrete, 2.—; G. Cancino, 5.—; J. Ruiz, 1.—; B. Santa Cruz, 5.—; C. García, 5.—; A. Toro, 1.—; E. Meza, 5.—; M. Gallardo, 2.—; R. Henríquez, 2.—; J. Díaz, 3.—; M. Espinoza, 2.—; A. Delgado, 1.—; J. Monsalves, 1.—; E. Fuentes, 2.—; M. Rodríguez, 2.—; C. Urrejola, 3.—; C. Fernández, 3.—; J.° Cofré 3.—; J. Correa, 2.—; A. Figueroa, 2.—; O. Castañon, 2.—; J. Palacios, 2.—; L. Uribe, 3.—; E. Sáez, 3.—; A. Fuentes, 2.—; D. Sanhueza, 3.—; P. Luengo, 2.—; J. Torres, 1.—; J. Morales, 5.—; J. Illanes, 2.—; J. Escobar, 3.—; C. Muñoz, 1.60; P. Parra, 1.—; M. Aguilar, 2.—; V. Astudillo, 2.—; S. Benavides, 1.—; E. Yáñez, 5.—; J. Salazar, 2.—; J. Garcés, 5.—; L. Quintana, 2.—; E. Carvallo, 1.—; A. Gatica, 1.—; J. Pérez, 3.—; A. Ríos, 1.—; A. Cancino, 5.—; C. Constanzo, 2.—; R. Gaete, 5.—; J. Belmar, 3.—; J. Pérez, 3.—; y V. Rivera, 1.—

El operario don Luis H. Rojas, que trabaja de mecánico electricista en el Chiflón Carlos, desea hacer públicos sus agradecimientos hacia sus jefes y compañeros de trabajo, por la erogación tan oportuna que le hicieron para ayudarle en su difícil situación económica por encontrarse largo tiempo enfermo.

Erogaron las siguientes personas:

C. Hinrichsen, $ 10.—; R. Torrejería, 10.—; H. Navarro, 20.—; J. Contreras, 10.—; R. Beltrán,

ACTUAL DIRECTORIO DE LA "FEDERACION DEL TRABAJO DE LOTA".—Presidente don Arturo Valencia Carrasco, vicepresidente don Pedro Salas Caballero, secretario don Telésforo Sanzana Reyes, prosecretario don Armando Bustos Mella, tesorero don Braulio 2.° Gómez Lepe, protesorero don Alejandro Mendaza, directores, señores: Juan Riquelme, Pedro Bastías, Toribio Jara R., Ceferino Cartes y Vicente Torres.

CRONICA LOCAL

Nuestro Redactor de Deportes

Don Juan Hernández Garcia.

Después de habernos acompañado, por más de tres lustros, o sea casi desde la fundación de nuestro periódico, ha abandonado la redacción de deportes nuestro compañero de labores, don Juan Hernández Garcia.

Motivos de carácter estrictamente privado han originado su alejamiento, el cual sentimos muy de veras, pues en el desarrollo de nuestras tareas periodisticas fué donde pudimos apreciar las bellas cualidades que adornan la personalidad de don Juan Hernández.

De carácter franco y jovial, sabía manejar la pluma con elegancia de estilo, como sabia también llamar las cosas por su verdadero nombre, derramando sabias enseñanzas y enmendando rumbos en los deportes lotinos.

"La Opinión" pierde en don Juan Hernández, un eficiente y leal cooperador, y al dedicarle estas breves líneas lo hacemos con sinceridad y como reconocimiento a su labor que fué siempre honrada, noble y leal y de gran provecho para nuestros deportes y para los deportistas.

Manifestación a un Deportista

El Martes 25 del mes ppdo. un grupo de sus amigos ofreció una manifestación al conocido deportista y seleccionado local de fútbol, Juan de Dios Herrera, con motivo de su próximo matrimonio.

En un ambiente de franca camaradería se desarrolló esta manifestación, abundando durante el transcurso de ella los brindis y buenos deseos de felicidades para el festejado y su futura esposa en su nueva vida.

A la hora oportuna ofreció la manifestación en cortas, pero cariñosas y sinceras frases, el presidente de la Asociación de Fútbol, señor Guillermo Anabalón Roa, contestando el festejado con emocionadas palabras por la manifestación de que se le hacia objeto.

Asistieron las siguientes personas:

Victor Chamorro, Guillermo Anabalón, Luis Fernández, Santiago Alarcón, Alfredo Ramírez, Carlos Rodríguez, Marcos Uribe, Fernando Ríos, Luis Vásquez, Raimundo Vargas, Raúl Cabezas, Bernardo Tapia, Manuel Vargas y José Antonio Cruces.

Dr. José Zemelman
Medicina interna y niños
Monsalves 141

CLUB DE CAZA Y PESCA "EL CONDOR", cuyo directorio es compuesto por las siguientes personas, señores: presidente don Lorenzo Hernández, vicepresidente don Virginio Sáez, secretario don René Herrera, capitán don Lorenzo Pereira y vicecapitán don Celedonio Neira. (En esta foto aparecen acompañados de algunos socios).

Agradecimientos

Me es muy grato expresar mis más sinceros agradecimientos a los señores jefes, empleados y compañeros de trabajo de la Sección Cerámica, por la acción de generosidad y espontánea voluntad con que se dignaron prestarme su oportuna ayuda en el triste y desesperado trance del fallecimiento de mi querida e inolvidable esposa, Blanca Fierro de Soto (Q. E. P. D.).

Eduardo Soto S.

Don Félix Lagunas Jara, que trabaja de disparador en el Chiflón Carlos, desea agradecer al doctor señor Oscar Espinoza por las atenciones profesionales dispensadas a su esposa doña María Herminia Parra, durante la delicada operación a que fué sometida. Hace extensivos estos agradecimientos a la señora Administradora y personal del Hospital del "Establecimiento.

Fallecimiento

DON ERASMO SERRA CATALAN

Después de haber soportado por largo tiempo una tenaz y cruel dolencia, ha dejado de existir últimamente en Concepción, el distinguido vecino de la localidad, don Erasmo Serra Catalán.

Empleado por espacio de más de diez años en el Establecimiento de Lota, prestando sus servicios en la Sección Almacenes de Materiales, hombre integro a carta cabal, de carácter bonachón y caballeroso, el fallecimiento del señor Serra ha repercutido dolorosamente entre cuantos tuvieron la oportunidad de conocerle y tratarle de cerca, especialmente entre el circulo de sus amigos y compañeros de trabajo, que supieron estimarle y comprenderle.

Ante tan sensible como irreparable desgracia, presentamos a sus familiares nuestra condolencia muy sentida.

Nuevo Redactor de Deportes

Por haberse retirado, después de prestar su concurso por lasgos años, el Redactor de Deportes de nuestro periódico, don Juan Hernández Garcia, ha sido designado para desempeñar estas funciones, el conocido joven de la localidad, don Fernando Fuentes Torres.

Por lo tanto las instituciones deportivas o personas que soliciten nuestros servicios en la Sección Deportes, pueden dirigirse al señor Fuentes en la Redacción de "La Opinión".

Alumnos lotinos en la Escuela de Minas de Copiapó nos escriben

De algunos alumnos lotinos que actualmente estudian en la Escuela de Minas de Copiapó, hemos recibido para su publicación las siguientes líneas:

Vicente Rodríguez Bull, Campolican Unda Venegas, Santiago Jhonson Moraga y Carlos Urra Riquelme, estudiantes de la Escuela de Minas de Copiapó, agradecen muy sinceramente al señor Administrador de la Compañía y al señor Jefe del Departamento del Bienestar, las facilidades otorgadas con motivo del ingreso de los dos primeros y el regreso de los dos últimos de dicho plantel.

Hacen también extensivos sus agradecimientos al señor Capitán del vapor "Matias Cousiño", buque en el cual efectuaron el viaje al norte, oficiales y tripulantes por las finas atenciones con que les dispensaron durante el viaje.

A todos ellos aseguran que harán todo lo posible para corresponder a la confianza depositada y como una manera de retribuir siquiera en parte los sacrificios y molestias que se toman aquellos que les alientan y ayudan".

Cumplimos gustosos este encargo.

Nuevo Capitán y Comisario de la 8a. Comisaría de Lota

Ultimamente se ha hecho cargo de la 8.ª Comisaría de Lota, el Capitán de Carabineros, señor Domingo Márquez Castillo, quien ha venido trasladado desde Arica a nuestro pueblo, en reemplazo del Capitán señor Tomás Villanueva V.

El Capitán señor Márquez, es un distinguido jefe de Carabineros que llega a Lota animado del mejor espíritu de trabajo, y dispuesto a ofrecer toda clase de garantias a las personas de orden y a poner al mismo tiempo mano enérgica a todo aquello que vaya en menoscabo del orden público y de la tranquilidad de la población.

Nuestro pueblo ha recibido con verdadera satisfacción la designación del nuevo Capitán-Comisario, pues ve en él una verdadera garantía para su tranquilidad que tanto necesita.

Presentamos nuestros saludos al señor Capitán y le deseamos toda clase de felicidades y exitos en su difícil y elevada misión.

Nuestras Instituciones

LA SOCIEDAD GRAN UNION DE MAQUINISTAS, FOGONEROS Y ARTES MECANICAS.

La Sociedad con cuyo nombre encabezamos estas líneas, esta formado por un grupo selecto y numeroso de obreros, todos artesanos, que laboran en el Establecimiento de Lota, comprensivos casi todos ellos de los grandes beneficios que reporta al conglomerado obrero la sociabilidad, por medio de la cual se aprende a conocerse y apreciarse mejor los individuos que laboran dia a dia en el taller, contribuyendo con su esfuerzo a la grandeza de la Patria y al bienestar de los suyos y de la colectividad.

-NOTICIAS DEPORTIVAS-

Dos años de vida cumplió el 2 de Abril de 1941 el "Juventud Excelsior"

Este novel club ha tenido una lucida actuacióu en el deporte lotino.-El entusiasta deportista, don Fidel Toro, ha desarrollado una exitosa labor.-Algunos detalles importantes de la marcha de esta bien organizada institución.

El Juventud Excelsior, cuyo segundo aniversario se celebró el 2 de Abril de 1941, es el más joven y una de las mejor organizadas de nuestras instituciones deportivas.

Muchachos jóvenes todos, ya que ninguno llega a los veinte años, y bajo la dirección del entusiasta deportista don Fidel Toro Aguilera, han desarrollado una exitosa labor.

Su primer equipo de básquetbol goza de renombre provincial, ya que ante la calidad de su juego han caído equipos campeones. Su campaña interciudades es la que sigue:

Venció:

A Esparta, campeón de Talcahuano, 61 por 11.

A Lord Cochrane, campeón de Concepción, 42 por 25.

A Carvallo, campeón de Penco, 42 por 28.

A Independiente de Coronel, 45 por 39.

A Carlos Vidal de Villa Mora, 34 por 18.

A Liceo de Talcahuano, 26 por 25.

A Unión Obreros de Curanilahue, 35 por 17.

A Cinco de Abril de Carampangue, 38 por 19.

En Lota en competencias amistosas ha vencido a todos sus oponentes. En la competencia oficial ocupó el tercer puesto debido, más que nada a exceso de confianza, ya que en fiestas patrias se clasificó campeón de segunda división y la Semana del Básquetbol, se ganó el vicecampeonato.

El segundo equipo inscrito en tercera división, se clasificó campeón invicto, venciendo a todos sus contendores por subido scorer. Vale también la pena reseñar su campaña como un estímulo para sus componentes:

Venció a Yale por 38 por 30 y 30 por 9.

A Huracán por 37 por 17 y por w. 0.

A Central por 37 por 10 y por w. 0.

A Rodríguez por 36 por 17.

A Acevedo por 34 por 11 y por 34 por 20.

El equipo de fútbol no ha querido ser menos y sobre 32 partidos jugados, sólo ha perdido tres.

Como se ve se ha trabajado y bien, sólo es de lamentar que por carecer de local social no se haya podido hacer una labor cultural más efectiva.

El directorio está empeñado en darle el mayor auge posible este año a las secciones de ping-pong y atletismo.

El club cuenta en general con 75 socios activos y todos al día en sus cuotas.

El actual directorio está formado por las siguientes personas:

Presidente, señor Fidel Toro A.

Vicepresidente, señor Ricardo Márquez G.

Secretario, señor Eduardo Cerda E.

Tesorero, señor Luis Pérez C.

Direcores, señores: M. Alarcón, Hto. Aravena y Jorge Valenzuela.

Director técnico y "coach", señor Fidel Toro A.

Capitanes: Primero de básquetbol, señor Luis Pérez. Segundo de básquetbol, señor M. Salazar. Fútbol, señor Carlos Urra R.

Aficionados de los Centros 'Quintín Romero' y 'Nacional' nos brindaron una velada de box de méritos

Los honores del triunfo correspondió al Quintín Romero. Lucida actuación hicieron elementos de ambos Centros. Detalles de las peleas.

Fué magnífica la velada boxeril que nos brindaron el Sábado 15 del mes pasado los clubes "Quintín Romero" y "Nacional".

Los honores del triunfo correspondiéronle al "Quintín Romero" que nuevamente presentó su gente en perfectas condiciones de entrenamiento. El "Nacional" también hizo muy buena presentación y la actuación de sus aficionados fué muy meritoria.

El programa se desarrolló completamente, y las peleas resultaron muy del agrado del público que asistió en cantidad regular a presenciarlas.

Desarrollo de las peleas

El primer combate de la noche lo hicieron los moscas Daniel Soto (Q) y Miguel Ulloa (N). Fué un match muy movido, en el cual el representante romerino, a pesar de ser su primera pelea, dió gran espectáculo, haciéndole frente con toda valentía a Ulloa. El fallo favoreció al representante del Nacional por puntos, aun cuando mejor habría sido un empate.

El segundo match y que fué el más bravo de la velada, lo protagonizaron Audito Gálvez (Q) con Miguel González (N). Gálvez también hacía su debut y ganó en buena forma a González tras pelea de emoción en que ambos contendores hicieron derroche de coraje.

Luis A. Noche (Q) y José M. Mardones (N) efectuaron la tercera pelea. Este match se caracterizó por lo recio que pelearon ambos contendores no dándose cuartel durante los tres rounds. Triunfó Noche, después de laboriosa lucha, por puntos.

El semifondo fué disputado entre Arturo Mir (Q) y Abraham Figueroa. Nuevamente Mir demostró sus enormes progresos. Venció indiscutiblemente el representante del Nacional, a quien lo salvó la campana en la segunda vuelta. Se retiró en el final de la tercera, completamente agotado por el castigo que le propinó el "rubio" Mir.

El cotejo final de la noche que servía de base a la velada, entre C. Moya del Nacional y Horacio Martínez del Romero, fué bravamente disputado y durante los cinco rounds el público se mantuvo entusiasmado con su desarrollo. Moya hizo una excelente presentación y demostró sus cualidades de buen boxeador de que nos tiene acostumbrado, pero se encontró en esta ocasión con el defensor del Romero Horacio Martínez que se mandó un peleón y lució su escuela. Sobre este match hubo algo de desacierto en el fallo, ya que a nuestro juicio estimamos que si hubo un ganador ese fué Martínez, pero por estrecho margen de puntos, en todo caso lo más acertado habría sido, sin duda, un justo empate.

Consultado todos los jurados dieron el triunfo a Moya por puntos.

Felicitamos a los dirigentes de estos clubes, por la organización de este festival boxeril, pues hubo orden y muy bien dirigido todo.

Lota y Schwager jugaron sólo un primer tiempo y la cuenta era de 1 X 1

Los lotinos fueron los que abrieron la cuenta para enseguida lograr el empate los del vecino mineral.-Se jugaron 45 minutos y cuando el árbitro llamó para continuar el juego, los de Schwager no se presentaron.

Unos cuantos cientos de deportistas se trasladaron hasta Schwager para ver la actuación de nuestro equipo seleccionado frente a los del vecino mineral, pero salieron un tanto defraudados ante la poca caballerosidad de que se gastaron los representantes schwagerinos.

Sobre detalles del match no lo vamos a dar, por cuanto se jugó solamente una etapa en que se vió huérfano de ese juego de que estábamos acostumbrados a presenciar en tiempo atrás, sin embargo, los lotinos se expidieron mucho mejor y amagaron más veces el arco contrario y hasta perdieron lindísimas oportunidades en marcar goles. Dominaron la mayor parte de estos cuarenta y cinco minutos.

Mientras tanto los de Schwager sólo en arrancadas lejanas llegaron hasta la valla de Garrido y una que otra vez la hicieron peligrar.

El primer tanto lo consiguió Lota tras un peloteo y habiendo intervenido el arquero de Schwager, pero siempre el balón se introdujo escasamente, por lo que el árbitro señor Carrillo lo validó. Hubo por este goal una serie de polémicas pero el fallo siempre se mantuvo y una vez apaciguados los ánimos se continuó el juego.

Schwager jugó ahora con más entusiasmo y así en breves minutos, en corrida central, rematan y Garrido alcanza a desviar, pero también la pelota se introdujo en forma escasa y el árbitro hace válido el goal.

Después de este empate ambos equipos se lanzaron a la lucha franca y Lota sin perder el control de sus jugadas, amagó en repetidas ocasiones la valla custodiada por Sepúlveda, que esa tarde estuvo un tanto inseguro, pero que los delanteros lotinos no supieron aprovechar.

En todo caso, si hubo mejor juego de conjunto, fué el de Lota, que ese Domingo demostraron conocerse, pero si les falta a los ágiles mayor rapidez y schoot al arco.

El primer tiempo terminó entonces con la cuenta anotada de un tanto por lado.

Después del descanso reglamentario, el árbitro señor Castillo llamó a los conjuntos. Lota luego forma su equipo y uno que otro de los de Schwager. El pito del árbitro se hace oír por varias veces y el equipo del vecino mineral no se hace presente a la cancha, hasta que el señor Carrillo por tercera vez llama insistentemente, pero las líneas de Schwager no se extienden. En vista de esta actitud el árbitro da por terminado el lance.

Nuestros muchachos seleccionados se expidieron correctamente y con algunos cambios en la delantera creemos que tendremos una selección de poder.

Magnífico resultó la velada boxeril entre aficionados del "Marítimo" de Schwager y "Tani" de este puerto

Los lotinos ganaron en el puntaje final.-Triunfos contundentes que hablan claro del buen estado en que se encuentra nuestro box.-Detalles de esta buena velada.

Después de la interesante presentación que nos hicieran los muchachos del "Quintín Romero" frente a los púgiles del Académico de Talcahuano, el Sábado 8 del mes recién pasado, nos han presentado nuevamente una magnífica velada boxeril los pupilos del "Tani B. C." frente a sus congéneres del "Marítimo" de Schwager.

Fué una velada que satisfizo a todos los gustos y que tuvo mucha emoción, por lo soberbia que estuvieron algunas peleas, de las cuales sobresalieron en forma nítida tres: Jara con Velozo, Oñate con Molina, Henríquez con Sáez y por la sorpresa contundente que dió Gallardo al ganar por K. O. T. al primer round a Márquez.

El programa que constaba de seis peleas sufrió algunas modificaciones, pero éstas fueron hechas con bastante regularidad y compensó en buena forma las fallas que pudo tener el interciudades.

Como decíamos, la velada tuvo buena organización, los encuentros fueron de calidad, pero falló el público, que en número fué bastante escaso. No sabemos a que atribuir la poca asistencia de espectadores a los espectáculos deportivos, porque no sólo al box no asisten, sino que a todos, el fútbol, el básquetbol, etc., no tienen público y esto hace decaer el entusiasmo a los dirigentes y por ende los que hacen la práctica activa de ellos se desganan y viene el decaimiento lógico de los deportes y con ello el atraso general de los deportes lotinos.

Bien hecho este paréntesis, volvemos a recalcar lo magnífico que resultó el espectáculo boxeril entre Tani y Marítimo y a continuación damos el resultado general de la velada:

Juan Huenante (T) perdió por puntos frente a M. Gutiérrez (M). El fallo justo debió ser en empate.

S. Sepúlveda (T) O. Márquez (M), empataron después de tres reñidas vueltas.

M. Henríquez (T) S. Sáez (M), empataron también en tres rounds. Le faltó un poco más decisión a Henríquez y hubiera sido el lógico ganador.

M. Jara (T) y J. Velozo (M). Se dió como ganador a Jara, talvez

FRACASOS Y MAS FRACASOS

LOS TRES DIVINOS DONES

Que toda mujer debe conservar

SALUD, BELLEZA Y JUVENTUD

El Salón de Permanentes y Peinados Artísticos no fracasa; muchos son los que tratan de imitar y esos son los que fracasan.

Señoras: El secreto de una elegante Permanente o un artístico peinado se lo soluciona

"ISOLA"

Profesional diplomada en Peluquería Artística y muy conocido en la zona. Tratamientos individuales. Modernísimos conocimientos en belleza.

Ofrece a Ud. las últimas novedades en Permanentes con líquidos vitaminados al aceite y también las elegantes Permanentes a la crema.

No confunda la **Casa de las Permanentes.**

Es el Salón de Peinados ubicado en Aníbal Pinto 292.

Pida su hora.

por la diferencia de peso, pero Oñate estaba magníficamente entrenado y ganó a un buen competidor como es Molina, lógicamente.

Y el match de fondo fue la sorpresa mayor, porque no se alcanzó a ver las condiciones porque atravesaban los boxeadores, ya que Gallardo a los 27 segundos del primer round dejó K. O. T. a Márquez, obteniendo una significativa victoria.

El puntaje final correspondió al club local con tres triunfos, dos empates y una derrota.

El primer cuadro del "Luis Acevedo" derrotó por la cuenta mínima al campeón de Coronel el "Ferroviario"

El partido fué de gran interés y se jugó un buen fútbol por ambos lados

El Sábado 8 del mes pasado, haciendo uso del fútbol sabatino, el primer equipo del Luis Acevedo y Ferroviario de Coronel, se encargaron de hacer un amistoso que resultó de bastante interés.

Asistió una regular cantidad de público. El partido tuvo alternativas de emoción, haciéndose un primer tiempo equiparado y bastante reñido. Los "aviadores" lograron marcar el único gool de la tarde de tiro penal, servido por Andaur, novel centro delantero y que seguramente en otras oportunidades tendremos la ocasión de verlo y dar nuestra opinión.

Después de este tanto, el partido en general se tornó aun más interesante, ya que los Ferroviarios trataron de descontar ventajas, lo que no consiguieron debido a la buena defensa "aviadora".

En la segunda etapa, los de casa ejercieron cierto dominio y amagaron continuamente la valla de los campeones de Coronel, pero la brillante actuación del arquero ferroviario, impidió aumentar la cuenta.

Así, con el scorer de 1 por 0 a favor del Acevedo, terminó este lance que resultó de lo más interesante.

El equipo visitante tuvo sus puntos altos en su arquero y puntero izquierdo Gutiérrez, jugador que demostró poseer grandes cualidades.

Por los de casa, el incansable Israel Contreras, y el zaguero Octavio Torres, nuevo elemento y que promete mucho.

Elevada cuenta hubo en el partido de fútbol entre "Lautaro" de Schwager y "Luis Cousiño" de ésta

Los visitantes vencieron 6 X 5, después de un match que fué entusiastamente disputado.

El Domingo 9 pasado, se midieron los primeros equipos de fútbol del Lautaro del vecino mineral de Schwager y el Luis Cousiño de esta localidad. Una escasa concurrencia fué a presenciar el match, aun cuando se merecía público, ya que el partido en general tuvo un desarrollo reñido y se jugó entusiastamente, ya que el marcador se movió a cada rato.

Iniciado el primer tiempo se notó de inmediato un dominio completo de los visitantes y fué así como en pocos minutos tenía a su favor 2 tantos por 0, pero los "luises" reaccionaron rápidamente y tras una bucha combinación de sus delanteros llegaron a igualar posiciones. Luego ambos equipos se entregaron a jugar un fútbol de calidad, especialmente los de casa, los que llegaron a marcar algunos goles más hasta llegar a cinco, pero los Lautaros no desmayaron y tuvieron trabajo para hacer subir la cuenta. Vinieron dos tantos seguidos y luego dos más hasta cerrar con seis, quedando entonces la cuenta final: Lautaro 6 y Luis Cousiño 5.

El partido en general fué de fases sumamente interesante, hubo entusiasmo y se jugó un fútbol recomendable.

Los Lautaros se fueron muy contentos con el triunfo obtenido sobre el Luis Cousiño, aun cuando debió ser lo lógico un empate, ya que las acciones fueron parejas.

El "Yale Sporting Club" ganó al "Puma" de Curanilahue

El Domingo 16 del mes pasado se trasladó a Curanilahue el primer equipo de básquetbol del Yale Sporting Club, para cumplir un compromiso amistoso con el "Puma" de ese pueblo.

El partido en general estuvo bueno, pero hubo un dominio completo de los valinos que jugaron a su modo y embocando buenos dobles hasta llegar a la cuenta de 32 por 15 del "Puma".

La delegación del Yale fué muy bien atendida allá en Curanilahue por los entusiastas y activos dirigentes del club "Puma" que goza de un buen prestigio.

El primer equipo de básquetbol del Huracán fué a Arauco y jugó allá con el Deportivo Arauco, ganando 24 X 22

El otro Domingo pasado el primer equipo de básquetbol del Huracán fué a la ciudad de Arauco en donde jugó allá con el Deportivo Arauco, club que es compuesto por destacados elementos del básquetbol araucano.

El match que se jugó tuvo un desarrollo sumamente interesante y se vió bastante laboriosidad. La cuenta fué estrecha en todo el encuentro y finalmente los Huracanes con mejor punteria hicieron suyo el lance por 24 puntos contra 22 que marcaron los araucanos.

Bonito triunfo ha sido este el de Huracán al poderoso equipo del Deportivo Arauco, y más en su propia casa.

La comitiva del Huracán fué muy atendida hasta la hora en que tuvieron que regresar.

Los "Bohemios del Central" cayeron batidos por el "Puma" de Curanilahue

El otro Sábado en la noche, invitados por el "Puma" de Curanilahue, se trasladaron a dicha ciudad los "bohemios centralinos" y jugaron un partido de básquetbol. Se encontraron con una magnífica resistencia de los jugadores del "Puma" y tuvieron que ceder por la cuenta de 26 por 20.

Nos cuentan los "bohemios" que los atendieron en forma magistral y por cuyas atenciones nos encargan agradecer a los caballerosos directores del "Puma".

Directorio de la Asociación de Box de Lota

Recientemente se efectuó el cambio de esta directiva, quedando compuesta por las siguientes personas:

Presidente, señor Vicente Laurié Oliveira.

Vicepresidente, señor Luis J. Muñoz Solar.

Secretario, señor Nepomuceno Cortez.

Tesorero, señor Juan Bta. Partarrieu.

Director, señor José Utreras.

RELOJERIA BARBIER

Avisa a su distinguida clientela que ha recibido un extenso surtido en artículos finos de cristalería y plaqué. — Ocasión única, un verdadero réclame. Anillos de plata con iniciales, fondo azúl y rojo en $ 25.—

Siempre reloj nuevo en la RELOJERIA Y JOYERIA BARBIER

Guillermo Barbier W.

MOLINO DE HARINA TOSTADA

"EL VOLCAN"

COUSIÑO N.° 100 - LOTA

Le ofrece a Ud. harina tostada de primera calidad y completamente fresca

El Kilo $ 1.80

Ventas al por Mayor y al Detalle

Almacén "LA PALOMA"

NICOLAS DELGADO A.

Calle Cousiño No. 100 - LOTA

TEATRO DE LA COMPAÑIA

Programación para el mes de Abril

Jueves 10.—"BAILE DE MASCARAS". Gran estreno musical y Noticiario Universal. Música de Strauss por Willy Fort. — Bravo. — Platea $ 2.— Galería $ 0.80.

Viernes 11.—"EL PUENTE DE WATERLOO". Gran estreno por Vivian Leigh y Robert Taylor. — Metro G. M. — Platea $ 3.— Galería $ 1.—

Sábado 12.—"NOCHE TROPICAL". Estreno musical por Mary Carlisle y "EL AVISPON VERDE", 1.ª función por Gordon Jones y Ann Nagel. — Figueroa. — Platea $ 2.80. Galería $ 0.80.

Domingo 13.—"HACIA OTROS MUNDOS". Gran estreno por Spencer Tracy, Noticiario Metro y Noticiario Ufa. — Metro G. M. — Platea $ 3.— Galería $ 1.—

Martes 15.—"INVACION". Gran estreno de la guerra por Edmund Gween y Mary Macguire. — Art. Unidos. — Platea $ 2.80. Galería $ 0.80.

Miércoles 16.—"EL PARAISO MALDITO". Estreno terrorífico por B. Karloff y "LA LEGION DEL ZORRO, 6.ª función final. — Aguria y Bravo. — Platea $ 2.— Galería $ 0.80.

Jueves 17.—"ZONA TORRIDA". Gran estreno por Ann Sheridan y James Cagney y Noticiario Universal. — Warner. — Platea $ 2.80. Galería $ 0.80.

Viernes 18.—"UN REY EN PARIS". Gran estreno en francés por Victor Francen. — Baeza. — Platea $ 2.— Galería $ 0.80.

Sábado 19.—"EL PRIMER REBELDE". Estreno por John Wayne y "EL AVISPON VERDE", 2.ª función. — Figueroa. — Platea $ 2.— Galeróa $ 0.80.

Domingo 20.—"EL GRAN DICTADOR". Gran estreno Superproducción por Charles Chaplin, Noticiario Metro y Noticiario Ufa. — Art. Unidos. — Platea $ 5.— Galería $ 2.—

Lunes 21.—"EL GRAN DICTADOR". Reprise de la gran superproducción por Charles Chaplin. — Art. Unidos. — Platea $ 5.— Galería $ 2.—

Martes 22.—"CUPIDO A LA ORDEN". Estreno de Mickey Rooney. Metro G. M. — Platea $ 2.— Galería $ 0.80.

Miércoles 23.—"LOS OPUROS DE NANCY". Estreno por Bonita Granville y "LAS NUEVAS AVENTURAS DE DICK TRACY" por Ralph Bird, 1.ª función. — Warner. — Platea $ 2.— Galería $ 0.80.

Jueves 24.—"CONFESION". Gran estreno musical por Hugo del Carril y Noticiario Universal. — Morales. — Platea $ 2.80. Galería $ 0.80.

Viernes 25.—"UN AMOR QUE SE VA". Estreno argentino por Alicia Barrios y Anita Jordan. — Morales. — Platea $ 2.80. Galería $ 0.80.

Sábado 26.—"EL MISTERIO DEL TERCER PISO". Estreno por Chester Morris y "EL AVISPON VERDE", 3.ª función. — Figueroa. — Platea $ 2.— Galería $ 0.80.

Domingo 27.—"CABALLERO DEL DESIERTO". Gran estreno por Gary Cooper y D. Davenport y Noticiario Metro y Noticiario Ufa. — Art. Unidos. — Platea $ 3.— Galería $ 1.—

Lunes 28.—"EL CAPITAN BLOOD". Gran reestreno por Errol Flyn. Warner. — Platea $ 2.80. Galería $ 0.80.

Martes 29.—"EL MUNDO EN LLAMAS". Sensacional estreno guerrero. — Morales. — Platea $ 2.80. Galería $ 0.80.

Miércoles 30.—"EL JADE FATAL". Estreno de aventuras por Glanda Farrel y "LAS NUEVAS AVENTURAS DE DICK TRACY", 2.ª función. — Warner. — Platea $ 2.— Galería $ 0.80.

INGRATITUD

Eran ya cerca de las 11 de la mañana, y aún doña Carmelita, como la llamaban todos los que la conocían, no se mejoraba. Su esposo, el rico industrial don Carlos Wistmann, se paseaba impaciente de un lado a otro de la galería, y consumía ya el octavo cigarrillo, cuando apareció en la puerta del dormitorio el doctor Ríos, con su cara regordeta y pulcramente afeitada, llena de esperanzas.

Los ojos del señor Wistmann se abrieron desmesuradamente, temerosos e interrogantes. Otro par de ojos, serenos y afables, le tranquilizaron.

—¡Le felicito amigo! — le dice el doctor — !Es Ud. padre de un precioso varón!

Apretó, emocionado, la mano del médico y entró en seguida, nervioso, precipitadamente, al dormitorio de su esposa, la que esperaba ansiosa. En sus ojos tenía impresa esa dulzura y esa misteriosa, aunque sencilla majestad que ostentan todas las madres del mundo luego del feliz alumbramiento. Majestad mezcla de orgullo y bondad, amor y alegría infinitos.

A su lado, un pedacito de carne blanca y sonrosada dormía con tal placidez e inocencia, que el padre no se atrevió ni a tocarle por temor de que el montoncito envuelto entre blancos pañales se deshiciera cual la espuma... Sólo le miró con penetración, como auscultando el porvenir de ese ser que nacía a la vida...

—¡Quiera Dios que sea un gran hombre! — musitó el padre como si rezara.

—... !Y que sea un buen hijo... agregó la bondadosa madre, besándole en los párpados.

Han pasado veinte años. Sobre el mismo lecho, doña Carmelita yace postrada desde hace muchos días.

Levemente se abrió la puerta del dormitorio, y con pasos quedos entró la figura envejecida del señor Wistmann. Se acercó hasta el lecho de su esposa, y su cabeza poblada de blancos cabellos se apoyó, adolorida, sobre el hombro de doña Carmelita.

—¿Qué se sabe?... — musitó la enferma con voz apagada.

—¡Hay muchas esperanzas vida mía!... le mintió, afectando serenidad. Estará con nosotros a fines de semana, con toda seguridad. ¡Así me lo ha prometido el Prefecto!...

El rosto pálido de la mujer resplandeció de gozo.

¡Ojalá Dios oiga mis plegarias!... exclamó.

Y luego de una breve pausa, prosiguió convencida:

¡No!... Eduardo no puede habernos abandonado... ¡El es bueno!

En ese momento sonó el teléfono. Al otro extremo del hilo habló la voz del Prefecto Ramírez.

¡Señor Wistmann, le tengo malas noticias! — exclamó sin mayores preámbulos. Nos comunican de Buenos Aires que su hijo está en ésa desde hace 15 días, y que una dama de treinta años, cuyo nombre se ignora, le acompaña... Mayores informes no nos ha sido posible conseguir.

—¡En Buenos Aires!... — exclamó atónito, sin atinar a pronunciar otra frase. ¡En Buenos Aires!

Y volvió al lado de su esposa con paso vacilante.

—¿Era algo relacionado con Eduardo? — indagó temerosa.

—¡Sí! — respondió el señor Wistmann, haciendo esfuerzos por darle a su voz un tono alegre. Me dice el Prefecto que lo han ubicado en Valparaíso, donde está trabajando muy bien en una firma importadora. Avisó que estaría con nosotros en unos días más, que estuviésemos tranquilos.

Se enrojecieron las mejillas y los ojos de la enferma. Una copiosa transpiración surcó su frente; retorció sus manos flácidas y, como en un sollozo musitó una y otra vez.

—... ¡El es bueno... y volverá!... Estoy segura de que volverá.

O. S. M. U. R.

Oficina Comercial y Jurídica

Plinio Altamirano Sanchéz & Cia.

LOTA

Casilla 63 — COMERCIO 264 — Teléfono 69

SERVICIO METEOROLÓGICO DE LOTA ALTO

Observaciones registradas hasta el 28 de Marzo de 1941 y su comparación con el año anterior en igual lapso de tiempo

TERMOMETRIA

Temperatura	A la sombra 1940	A la sombra 1941	Cielo descubierto 1941
Máxima del año	28°	25°	42°
Mínima del año	5°	8°	4°

HIGROMETRIA

Humedad del aire	1940	1941
Máxima del año	94	80
Mínima del año	29	35

BAROMETRIA

Presión atmosférica	1940	1941
Máxima del año	772	768
Mínima del año	743	757

PLUVIOMETRIA

Milímetros de agua caída	1940	1941
Total hasta la fecha	107,2	36,1
Total en el año	1.479,5	

AGUA CAIDA EN 1940 Y EN LO QUE VA CORRIDO DEL PRESENTE AÑO

Meses del año	1940		1941	
Enero	4,0	milímetros	—	milímetros
Febrero	74,3	"	17,5	"
Marzo	29,3	"	18,6	"
Abril	119,1	"		"
Mayo	328,4	"		"
Junio	342,8	"		"
Julio	365,7	"		"
Agosto	32,7	"		"
Septiembre	39,5	"		"
Octubre	64,3	"		"
Noviembre	52,2	"		"
Diciembre	27,2	"		"
TOTAL	1.479,5	"	36,1	"

Mareas en el puerto de Lota, correspondientes al mes de Abril de 1941

Fecha	Alta marea				Baja marea			
1	12h.	54m.	1h.	15m.	18h.	51m.	7h.	42m.
2	13	30	1	52	19	18	8	28
3	14	13	2	38	19	53	9	30
4	15	13	3	42	20	46	10	57
5	16	38	4	50	22	08	12	19
6	18	03	6	16	23	45	12	20
7	19	11	7	18	1	21	13	01
8	20	04	8	11	2	07	14	01
9	20	48	9	—	2	49	14	53
10	21	30	9	46	3	23	15	42
11	22	12	10	32	4	07	16	30
12	22	56	11	20	4	47	17	19
13	23	41	12	07	5	27	18	09
14	0	20	12	28	6	09	19	03
15	0	58	13	18	6	54	20	—
16	1	54	14	14	7	46	21	05
17	2	58	15	18	8	45	22	20
18	4	14	16	30	9	59	23	38
19	5	36	17	45	11	26	0	20
20	6	50	18	53	12	47	0	45
21	7	48	19	51	13	43	1	49
22	8	34	20	37	14	28	2	40
23	9	13	21	17	15	06	3	24
24	9	46	21	53	15	39	4	03
25	10	16	22	26	16	08	4	39
26	10	46	22	58	16	36	5	13
27	11	14	23	31	17	02	5	46
28	11	44	0	02	17	26	6	19
29	12	14	0	20	17	50	6	53
30	13	36	0	47	18	17	7	31

PARA HACER REIR

—¡Pero, Adela! ¡Te he estado esperando hasta la una!

—¡Hija, qué remedio! He estado en brazos de Morfeo hasta la una y media.

Una vieja beata que la oye dice:

—Pero, ¡qué desvergonzadas son estas muchachas del día!

Soc. Imp. y Lit. "Concepción"

La Opinión

PUBLICACION DE LA COMPAÑIA CARBONIFERA E INDUSTRIAL DE LOTA

INFORMACIONES Y FOTOGRAFIAS DE LOTA, CORONEL Y CURANILAHUE

Año XVI — Edición de 10 páginas — PRECIO: 20 centavos — Lota Alto, Mayo de 1941. — Núm. 345

Notas de Actualidad

Accidentes del Trabajo

La dolorosa tragedia del Chiflón Carlos, el día 10 del mes de Abril, juntamente con las expresiones de sentida condolencia que en su oportunidad presentó la Compañía a las familias de las víctimas, deben merecer especial consideración para deducir enseñanzas que impidan la repetición de tales desgracias.

Hace poco tiempo, desde estas mismas columnas, habíamos hecho observaciones sobre la necesidad de que los trabajadores, sean empleados u obreros, cumplan estrictamente los reglamentos que se dictan para evitar accidentes.

Un volante sobre "explosiones de gas en las minas" se repartió y se sigue repartiendo en cantidad de miles de ejemplares para explicar las precauciones que el minero debe tomar a fin de impedir que una llama cualquiera, sea de la lámpara, de un fósforo, de un cigarrillo, de una chispa eléctrica, etc., llegue a inflamar el gas que constantemente sale de los mantos carboníferos. En dicho volante, se explica también la necesidad de mantener la ventilación en buenas condiciones mediante las puertas que dirigen la circulación del aire.

Las poderosas máquinas instaladas en las minas para la mejor ventilación sólo dan resultado cuando los operarios del interior cumplen la obligación de que las puertas estén siempre en situación de hacer circular bien el aire y de que jamás se produzca una llama o chispa que haga explotar el gas, como ocurrió en el lamentable accidente del Chiflón, debido a un arranque clandestino de corriente eléctrica, lo que está absolutamente prohibido.

Recordemos estas advertencias, con ocasión del gravísimo accidente que acabamos de sufrir y pensemos en que pudo evitarse si los reglamentos se hubieran cumplido estrictamente.

X.

BUENOS CICLISTAS LOTINOS

Juan Riquelme - René Alvarez - René Ormeño - Daniel Ortiz

Servicio Social del Establecimiento de Lota

Ha asumido recientemente el puesto de Visitadora Social del Establecimiento la señorita Isabel Echeverría, distinguida profesional que atenderá con especial dedicación y competencia las variadas actividades de su ramo.

Al mismo tiempo, continuará en sus funciones de Enfermera Sanitaria la señora Natalia de Schwenke, que con tanta eficiencia y abnegación ha tenido a su cargo, desde hace algunos años, todo lo relativo a la mejor conservación de la salud de los hogares del personal de la Compañía.

A fin de que las familias obreras puedan aprovechar en la mejor forma los servicios de la Visitadora Social y de la Enfermera Sanitaria, que el Establecimiento mantiene en su beneficio, anotamos a continuación los asuntos o materias que corresponden a cada una de ellas:

Visitadora Social

a) Buena conservación de las habitaciones que la Compañía proporciona, procurando el máximum de aseo e higiene.

b) Arreglo y colocación adecuada de los muebles y menaje para el mejor aprovechamiento del espacio disponible.

c) Distribución económica de los salarios a fin de que se inviertan en objetos y provisiones de utilidad eliminando los gastos suntuarios y los vicios.

d) Aprendizaje de labores domésticas e industrias caseras que permitan incrementar las entradas del hogar.

e) Valor nutritivo de los alimentos en relación con su precio, a fin de adquirir las substancias nutritivas al menor costo posible.

f) Constitución legal de la familia, facilitando los trámites que para ellos se deba efectuar.

g) Educación de los hijos, para que adquieran conocimientos prácticos que los habiliten para trabajar eficientemente en las minas, fábricas y talleres del Establecimiento.

h) Solución de dificultades entre miembros de la familia o con el vecindario, cada vez que se solicite la intervención de la Visitadora.

i) En general atenderá las consultas sobre materias que puedan influir en la vida ordenada de las familias obreras y en la tranquilidad que necesita el trabajador para desempeñar normalmente sus obligaciones.

Enfermera Sanitaria

a) Instrucciones y consejos a las familias obreras sobre higiene, puericultura (cuidado de las guaguas), alimentación, medicina preventiva y demás aspectos de la salubridad de los hogares.

b) Anotación y visita constante de las casas en que aparezcan enfermedades transmisibles, como tuberculosis, tifus, tos convulsiva, escarlatina, sarna, venéreas, meningitis, etc., para cooperar al tratamiento que indiquen los médicos.

c) Desinfección, por medio de la Brigada Sanitaria, de las casas, menajes, ropas y personas afectadas por enfermedades infecciosas.

d) Cursos y consejos prácticos sobre atención de enfermos, profilaxia en casos de epidemias y primeros auxilios de pequeñas heridas o lesiones que no necesiten atención en el Hospital o Policlínicos.

e) Informaciones sobre higiene y todo lo relacionado con la conservación de la salud, visitando las casas en que se noten deficiencias en esta materia.

f) Consejos a las madres de familia acerca del cuidado de sus hijos y parientes enfermos en su domicilio para el mejor cumplimiento de las prescripciones médicas.

g) Visitas a las Escuelas para cooperar al Servicio Dental Escolar, a fin de que sean atendidos todos los niños que lo necesitan y para el oportuno tratamiento de los que sufren afecciones infecciosas, como la tos convulsiva, sarna, tuberculosis, etc.

h) Visitas al Hospital para imponerse del estado de los enfermos y transmitir a sus parientes las informaciones que necesiten.

i) Consejos sobre preparación y consumo de los alimentos a fin de propagar el uso de los que realmente propendan a la conservación de la salud y de eliminar los que la perjudiquen.

Oficina Comercial y Jurídica

Plinio Altamirano Sánchez & Cía.

LOTA

Casilla 53 — COMERCIO 204 — Teléfono 69

Dr. José Zemelman

Medicina interna y niños

Monsalves 141

RELOJERIA BARBIER

Avisa a su distinguida clientela que ha recibido un extenso surtido en artículos finos de cristalería y plaqué. — Ocasión única, un verdadero réclame. Anillos de plata con iniciales, fondo azul y rojo en $ 25 —

Compre reloj nuevo en la RELOJERIA Y JOYERIA BARBIER

Guillermo Barbier W.

ANTE EL DOLOR COLECTIVO

Nuestro pueblo ha sufrido esta vez en carne propia el despiadado y cruel zarpazo de la fatalidad.

El grisú; aquel traicionero enemigo del minero, ha consumado su obra destructora. Han caído un puñado de esforzados compañeros, como saben caer los héroes; han escrito una página más en el libro de oro de los héroes anónimos del trabajo; han sucumbido, cuando con potente brazo, arañaban las entrañas de esta tierra preñada de riquezas; de esa riqueza que es el "oro negro" que vale mucho más que el rubio y vil metal.

Un hálito de tristeza y de muerte sacudió nuestras fibras más sensibles. Todo un pueblo vibró al unísono, unido en un mismo dolor para acompañar al de aquellos que lloraban el desaparecimiento de tantos seres queridos, que fueron su sostén, sus esperanzas y su consuelo.

Y he aquí que nuevamente se ha puesto a prueba, y bien probada, la proverbial estoicidad y valentía del minero. Apenas pasado el peligro allá estaban, nuevamente animosos, empuñando arrogantes la herramienta y con mayores bríos seguían la labor, tan brutalmente interrumpida.

Hace tan poco tiempo que nuestros vecinos de Schwager hubieron de soportar algo peor que lo nuestro, y esta vez el Destino, en sus caprichos, ha querido que seamos nosotros los que, sufriendo algo parecido, probemos nuestro temple; probemos nuestra reacción ante estos golpes que anonadan y que descorazonan; contingencias siniestras que están expuestas a sufrir la familia minera del mundo entero.

Con el alma emocionada, los pechos oprimidos por el llanto, que pugna por saltar a los ojos, honremos la memoria sagrada de nuestros compañeros muertos, y rindámosle el mejor homenaje trabajando tesoneramente y con constancia; pues ellos que fueron mártires de esta causa grande y noble que es el trabajo, desde el Más Allá, se sentirán satisfechos de sus hermanos que así veneran el ara de sus sacrificios.

Elevemos al Altísimo una muda plegaria en homenaje a nuestros compañeros caídos, e invoquemos para sus deudos, que les lloran sin consuelo, la conformidad y la tranquilidad para sus almas torturadas, y que el tiempo en su veloz correr sea como un sedante para su dolor y para sus angustias en este humano diario vivir.

V.

Orden y Aseo de las Casas

Uno de los deberes más importantes de las madres de familia y, de las dueñas de casa en general, es el relacionado con el arreglo y aseo de su hogar.

Una casa que se presente en buena forma, contribuye mucho a mantener la buena salud y la tranquilidad de todos los miembros de la familia.

En el arreglo del hogar no influye, como se cree generalmente, la gran cantidad de muebles, porque una casa, por modesta que sea, puede presentar mejor aspecto que otra dotada de un valioso menaje.

La mejor prueba de esto, es que, en numerosas ocasiones, los premios por casas aseadas y ordenadas, los obtienen familias de muy escasos recursos, mientras que, habitaciones con valioso mobiliario no alcanzan jamás dichos premios.

¿Cuál es, entonces, el principal factor de una casa bien presentada?

Sin duda alguna es la labor de la dueña de casa.

Sería conveniente que las madres de familia, hicieran todo lo posible por cumplir sus obligaciones en esta materia.

Los mismos muebles que actualmente tienen, aunque sean muy pocos y sencillos, arreglados en forma conveniente y bien limpios, cambiarían completamente el aspecto y la salubridad de la habitación.

Una dueña de casa debe estar siempre pendiente del aseo y arreglo de la casa que habita. No es aceptable que se deje la casa sin barrer y los muebles en desorden, porque ello revelaría una falta de educación que perjudica actualmente a la familia y significa en el porvenir un mal ejemplo para los hijos.

Se debe recordar que el ascenso de los trabajadores en su carrera, cualquiera que sea su profesión, está muy ligado con sus métodos de vida, de tal manera que un obrero que vive en una casa ordenada y limpia, seguramente tendrá más facilidades para conseguir buenos puestos que otro habituado a vivir en el desorden y desaseo.

La Compañía mantiene un Servicio Social completo, para aconsejar y ayudar a las dueñas de casa que deseen mejorar sus condiciones de vida, de modo que sólo falta un pequeño esfuerzo y cierta buena voluntad para conseguir una buena situación en materia de comodidades en el hogar.

Cualquiera consulta referente a este ramo de la vida obrera será atendida por la Visitadora Social del Establecimiento en la Oficina del Bienestar, de 5 a 6.30 de la tarde.

M. I. E.

LA EDUCACION

Cuantos errores se cometen a propósito de la educación.

Descendamos a la observación práctica: refirámonos desde luego a la actual sociedad.

La mayor parte de las gentes confunde la educación con la instrucción.

Es un error gravísimo.

Hay hombres instruidos que están muy mal educados; hay, por el contrario, muchos ignorantes que cautivan por "su buena educación". Apelamos a la experiencia diaria.

Entre un sabio, "sin formas sociales" y un ignorante humilde y cortés, es mil veces preferible el ignorante.

La "educación" es de más importancia que la "instrucción".

La primera se dirige principalmente al corazón; la segunda a la inteligencia.

Eduquemos a las mujeres, e instruyámoslas después, si queda tiempo. Y decimos esto, porque la mujer ha menester educación especial en los diversos estados de la vida.

La escuela de madres de familia, ensayada no ha muchos años por un insigne español, es uno de los pensamientos más grandiosos que pueden concebirse y realizarse en bien de la Humanidad.

Porque, como ha dicho un gran escritor, educar a un hombre es formar un individuo que talvez no deja nada tras de sí; educar a una mujer, es formar las generaciones que están por venir.

Severo Catalina.

SEGURIDAD ANTE TODO

No deje Ud. las puertas abiertas. No hay nada más peligroso que esto. En un laboreo que se deja sin ventilación puede ocurrir una explosión de terribles consecuencias.

La lección de Prat

Hace 62 años que allá en la rada de Iquique se hundió gloriosamente la gallarda corbeta, con la querida enseña al tope, después de resistir heroicamente al coloso del Norte, que no pensando encontrarse con corazones de héroes, creyó presa fácil a su débil adversaria.

Ha pasado más de medio siglo y en el pecho de cada chileno se mantiene intacto el recuerdo de la homérica jornada.

Tantas veces ha sido narrado el desigual combate que lo sabemos de memoria. Conocemos desde los bancos escolares la famosa arenga de Prat antes del combate; sabemos del abordaje del perínclito marino; sabemos de Serrano que siguió su gran ejemplo; de Riquelme disparando, casi a flor de agua, el último cañonazo y vemos a la gloriosa nave sondeando las azules y tranquilas aguas del Pacífico en ese medio día tropical.

Pero de todo esto la enseñanza más grande y más sagrada que nos han legado Prat y sus compañeros de epopeya ha sido: el cumplimiento del deber.

Por cumplir el deber, por cumplir órdenes recibidas lucharon bravamente y en cumplimiento del deber rindieron sus preciosas vidas, aun cuando sabían que toda resistencia era inútil.

Esta gran enseñanza es la que todos los chilenos debemos aprender.

Tanto en la guerra como en la paz el cumplimiento del deber debe ser la consigna de todo individuo; sin ello nada seremos, nada conseguiremos.

Hagamos merecido honor al sacrificio de los héroes de Iquique cumpliendo cada cual estrictamente con su deber en su esfera de acción, sea alta o modesta nuestra misión.

Con ello habremos honrado como debe ser a nuestros queridos héroes y habremos dado pruebas de ser ciudadanos dignos de esta tierra chilena, que tantos motivos de enorgullecerse tiene por los hechos gloriosos de sus hijos preclaros.

Y en estos días de inquietudes sociales en que la ciudadanía tambalea y la Patria llega en muchos casos a ser una palabra vana, es cuando debemos recordar a nuestro héroe máximo, imitándole sus virtudes cívicas, que fueron muchas, o solamente su último noble gesto al morir cumpliendo con el deber.

De Henry Ford

Esta época necesita hombres con todo su vigor cerebral

El cerebro del bebedor de alcohol no puede ser del todo activo y despierto. Esto no quiere decir que todo el que no bebe alcohol posea estas cualidades, sino que en esta época el hombre necesita emplear todo su cerebro, y cualquiera que sea la capacidad de éste, quedará disminuido si el hombre bebe. Y no me refiero a los borrachos o alcohólicos; éstos necesitan cuidarse tanto como si sufrieran cualquiera otra maligna enfermedad. Una nación de bebedores inveterados no necesitaría preocuparse de su progreso, pues, no habrá progreso alguno de qué preocuparse.

Me preocupa el hombre que bebe tan moderadamente que raras veces siente sus efectos y por lo tanto, cree que el licor no le hace daño; en realidad se indigna cuando le dicen que le puede hacer daño. Mi experiencia ha sido que no se puede transigir con la bebida. Necesitamos hombres que puedan y quieran emplear toda la inteligencia que poseen. Por lo tanto, desde el mismo principio hemos exigido en nuestras industrias la mayor abstinencia, tanto dentro como fuera de los talleres y oficinas. Hemos aplicado este reglamento sin excepción, tanto para los jefes como para los operarios y en todo lugar donde trabajamos. Impusimos este reglamento no simplemente porque somos refractarios a las bebidas alcohólicas, sino porque somos refractarios al cultivo de la pobreza.

El reino de la pobreza está poderosamente fortificado, y sólo puede conquistarse poniendo la industria al servicio de todo el pueblo. Estamos muy lejos todavía de realizar este ideal. Cuanto más nos aproximemos a la abstinencia de la nación, de tanto más inteligencia e iniciativa dispondremos. Con esto habremos dado pasos más rápidos que jamás antes en la historia del mundo hacia el fin de poner a la industria al verdadero servicio de la humanidad.

La inteligencia y la iniciativa se adormecen aún cuando se use ocasionalmente el alcohol. Se insensibilizan permanentemente con el hábito moderado; y se desvanecen por completo en el bebedor consuetudinario.

LA HERENCIA

Y allá van por esas calles y plazas en lenta caravana cansados de vivir con angustia honda, intensa dentro del pecho; con dolor en sus entrañas, dolor indefinible que tiñe de negro todas las cosas...; allá van como un triste rebaño, y son carnes de un hombre..., y hay en ellos vida, y vida de ternidad.

Estaban talvez llamados a ser luz de las ciencias; y son tinieblas de ignorancia; debieran ser esfuerzo pujante del progreso; y no son más que un insoportable peso para la civilización. La Patria pedía de ellos el esfuerzo pujante de un brazo joven y vigoroso; y sólo son una carga agobiadora para la sociedad que los alberga; la vida les debiera sonreír; el amor estaba hecho para ellos; y la vida y el amor es para ellos un martirio.
Son carne de la huesa, cadáveres ambulantes o carne de presidio...
Y lo que fuera promesa de eterna primavera, es invierno adelantado, penumbra angustia...

¿Quienes son? — ¿De dónde vienen? — ¿Quién dirige sus pasos?

Son hijos de bebedores...
Vienen de la taberna...
El vicio los conduce...

¿A dónde van? — ¿Cuál es su suerte? — ¿Qué significan en la vida?

Van hacia el juego, hacia el prostíbulo, hacia la cárcel, hacia la muerte...

Su suerte es el dolor: el dolor de sentirlo y el de hacerlo sentir...

Su vida es sembrar lo que han recibido: nacieron de padres borrachos, son ebrios como ellos, ya al morir dejarán una generación decrépita, gastada y viciosa.

Sus vidas van llevando a todas partes, proyectando a su alrededor y hacia el futuro las tinieblas angustiosas de la muerte de una raza.

Y bajo los astros silenciosos de la tarde, la caravana de los hombres pasa cantando la canción que, debiendo ser de esperanzas y de triunfos, es de vergüenza, de dolor y de miseria, porque se acercan para el hombre los fríos y la obscuridad de la noche que él mismo trabajara por atraerse con sus vicios...

¡Terrible maldición con que una generación retribuye a la otra la herencia maldita. Solemne maldición que ha de oírse en los cielos y que la Patria siente como una desgarradura en lo más profundo de sus maternales.

TEATRO DE LA COMPAÑIA

Programación para el mes de Mayo

Lunes 5.—"MOTIN A BORDO". Gran ereestreno por Clark Gable. — Metro G. M. — Platea $ 2.80. Galería $ 0.80.

Martes 6.—"LA TENTACION DE LA CARNE". Estreno argentino por Luis Arata. — Morales. — Platea $ 2.80. Galería $ 0.80.

Miércoles 7.—"NANCY Y LA ESCALA SECRETA" por Tonita Granville y "LAS NUEVAS AVENTURAS DE DICK TRACY", 3.ª función. — Warner y Bravo. — Platea $ 2.— Galería $ 0.80.

Jueves 8.—"LA HORA FATAL". Gran estreno por James Stewart y Frank Morgan y Noticiario Aéreo Universal. — Metro G. M. — Platea $ 2.80. Galería $ 0.80.

Viernes 9.—"ANGELES DE LA TIERRA". Estreno por Ralph Bellamy y Virginia Bruce. — Warner. — Platea $ 2.80. Galería $ 0.80.

Sábado 10.—"DELATOR, JUEZ Y VERDUGO". Estreno por Victor Mac Laglen y "EL AVISPON VERDE", 5.ª función. — Figueroa. — Platea $ 2.— Galería $ 0.80.

Domingo 11.—"GOLDWYN FOLLIES". Revista musical por los Hnos. Ritz y Zarina Andrea. — Art. Unidos. — Platea $ 3.— Galería $ 1.—

Lunes 12.—CONCIERTO DE RAUL HERNANDEZ Y RAUL RIVEROS. — Platea $ 5.— Galería $ 2.— (Plateas numeradas).

Martes 13.—"CURVAS Y BAILES". Estreno por Gen Autry y "LAS NUEVAS AVENTURAS DE DICK TRACY", 4.ª función — Figueroa y Bravo. — Platea $ 2.— Galería $ 0.80.

Jueves 15.—"FLORIAN". Gran estreno por Robert Young y Helen Gilbert y Noticiario Aéreo Universal. — Metro G. M. — Platea $ 2.80. Galería $ 0.80.

Viernes 16.—"UN AMOR QUE SE VA". Estreno argentino por Anita Jordan. — Morales. — Platea $ 2.80. Galería $ 0.80.

Sábado 17.—"DIABLILLO SENTIMENTAL" y "EL AVISPON VERDE, 6.ª función final. — Figueroa. — Platea $ 2.— Galería $ 0.80.

Domingo 18.—"CITA CON EL DESTINO". Gran estreno por Bassil Rathborne y Noticiarios Metro y UFA. — Morales. — Platea $ 3.— Galería $ 1.—

Lunes 19.—"LA CARGA DE LA BRIGADA LIGERA". Gran reestreno por Erril Flyn y Olivia D'Avilan. — Warner. — Platea $ 2.80. Galería $ 0.80.

Martes 20.—"ORO LIQUIDO". Gran estreno por John Garfield y Francis Farmer. — Warner. — Platea $ 2.— Galería $ 0.80.

Miércoles 21.—"DESEO". Gran estreno por Marlene Dietrich y Gary Cooper y "LAS NUEVAS AVENTURAS DE DICK TRACY", 5.ª función. — Morales y Bravo. — Platea $ 2.80. Galería $ 0.80.

Jueves 22.—"EL CIELO Y TU". Gran estreno por Betty Davies y Charles Boyer y Noticiario Universal. — Warner. — Platea $ 3.— Galería $ 1.—

Viernes 23.—"EL CANTOR DE BUENOS AIRES". Estreno argentino por Héctor Palacios y Lea Montes. — Bravo. — Platea $ 2.80. Galería $ 0.80.

Sábado 24.—"MILLONARIOS EN PRISION". Estreno de aventuras y "EL SECRETO DE LA ALDEA MUERTA" por Buck Jones, 1.ª función. — Figueroa. — Platea $ 2.— Galería $ 0.80.

Domingo 25.—"LA LEY QUE OLVIDARON". Gran estreno argentino por Libertad Lamarque y Noticiario Metro y UFA. — Figueroa. — Platea $ 3.— Galería $ 1.—

Lunes 26.—"TARZAN Y SU COMPAÑERA" por John Welsmuyyer y Margarette O'Sullivan. — Metro G. M. — Platea $ 2.80. Galería $ 0.80.

Martes 27.—"EL EXTRAÑO CASO DEL DOCTOR KILDEAR". Gran estreno por Luis Ayres. — Metro G. M. — Platea $ 2.— Galería $ 0.80.

Miércoles 28.—"VIDAS ROTAS". Estreno por Gloria Dixon y Dick Foran y "LAS NUEVAS AVENTURAS DE DICK TRACY", 6.ª función. — Warner y Bravo. — Platea $ 2.— Galería $ 0.80.

Jueves 29.—"LAS TRAGEDIAS DEL DIVORCIO". Gran estreno por Jean Blondel y Dick Powell y Noticiario Aéreo Universal. — Morales. — Platea $ 2.80. Galería $ 0.80.

Viernes 30.—"PUÑO DE HIERRO". Gran estreno por Wallace Beery, Lee Carrillo y Marjorie Hambeau. — Metro G. M. — Platea $ 2.80. Galería $ 0.80.

Sábado 31.—"QUIEN QUIERE A UN BEBE". Estreno por Raby Sandry y "EL SECRETO DE LA ALDEA MUERTA", 2.ª función. — Figueroa. — Platea $ 2.— Galería $ 0.80.

NOTA.—Días Domingos y Festivos Plateas numeradas.

FERNANDO BURGER G.
Radio - Técnico
CONSTRUCCION de RADIOS
Antenas Especiales. Instalación, ajuste y reparación de Receptores.
Pabellón 43 - Casa 7 - Lota Alto

Para Pensar

—No te ocupes de cosas ajenas, ni te entrometas en asuntos que no son de tu incumbencia.

—El que vive de esperanzas se expone a morir de hambre.

—El trabajo aleja de nosotros tres grandes males: el aburrimiento, el vicio y la necesidad.

—El hombre superior se repone fácilmente de un fracaso; el hombre mediocre no se repone de un éxito.

—Ser hoy mejor que ayer; mañana mejor que hoy; este es el gran objetivo de la vida.

—El hombre no da un paso en la vida si no lo hace acompañado de una mujer.

CRONICA LOCAL

EL DESGRACIADO ACCIDENTE DEL LABOREO "CHICA ESMERALDA" DEL CHIFLON CARLOS

El balance trágico de este lamentable accidente ascendió a 17 muertos y 9 heridos.-Las víctimas fueron cuidadosa y solicitamente atendidas desde los primeros momentos.-Los muertos y heridos.-Los funerales constituyeron demostraciones de verdadero pesar.

Inesperadamente, y cuando nuestras minas se encontraban normalmente entregadas al trabajo, se produjo en el Laboreo "Chica Esmeralda" del Chiflón Carlos, una explosión de gas, que desgraciadamente ha costado la vida a un mayordomo y a 16 operarios, escapando heridos 9 de ellos, lo que hace un total de 26 personas afectadas.

José Santos Oliva
Mayordomo. (Muerto)

En efecto, el Jueves 10 del pasado mes de Abril, a las 7.45 horas, próximo ya a abandonar sus labores el tercer turno, se produjo la explosión, la que, según los técnicos comisionados por el Supremo Gobierno que bajaron a la mina, se debió a causa de una chispa en la instalación eléctrica.

Producido el accidente, con la premura que el caso requería, se trasladaron al Chiflón Carlos los médicos del Establecimiento, y los jefes superiores de la Empresa, disponiéndose la labor de salvataje y el traslado de los heridos al Hospital de la Compañía, donde se procedió a hacerles las primeras curaciones, constatándose el fallecimiento de algunos de los accidentados que el primer día llegaron a cinco.

Los días subsiguientes, dada la gravedad de los heridos, fueron fallleciendo algunos más hasta llegar su número a 17, por lo cual este accidente puede calificarse como el de mayor magnitud producido en nuestras minas.

La prensa diaria ha dado cuenta detalladamente de este hecho, lo que nos ahorra entrar en mayores detalles, no quedando a nuestro periódico más que lamentar lo ocurrido, y enviar, por medio de estas líneas, la palabra de consuelo a los deudos de las víctimas y asegurarles que la Empresa será generosa para indemnizarlos, especialmente a aquellas cuyos hogares han perdido a su jefe y queda en la orfandad una esposa e hijitos, muchos de los cuales aún ignoran la magnitud de la tragedia de sus vidas.

Los fallecidos

Los fallecidos fueron los siguientes: Santos Oliva Ulloa, Zacarías Alveal Soto, Alejandro Azócar Acuña, Marcos Hernández Leal, Agustín Pacheco Troncoso, Héctor Blas Alveal (N), Domingo Miranda Carrillo, Manuel Fernández Sierra, José Sánchez Inostroza, Rubén Vera Molina, Teodoro Ramírez (N), Juan de Dios Riffo Burgos, José Luengo Quilodrán, José Díaz Santander, Alfredo Montalba (N), José Felidor Henríquez Sáez y Juan Bta. Espinoza Lizama.

Los heridos

Los heridos fueron los siguientes: Emilio Riquelme (N), José 2.° Lagos Sandoval, Carlos R. Muñoz Sepúlveda, Salvador Riquelme (N), Marcos Vásquez Rivera, Ramón Medina Bustos, José del Carmen Paredes Valenzuela, Juan Belmar Martínez y Manuel Olivares Figueroa.

Los funerales de las primeras cinco víctimas

Los funerales de las primeras cinco víctimas, efectuados el Viernes 11, resultaron imponentes, demostrando el sentimiento de verdadero pesar que embargaba a todo el pueblo de Lota.

Asistieron a ellos el señor Gerente, señor Subgerente, señor Administrador General, señor Administrador del Establecimiento de Lota, señor Jefe del Departamento del Bienestar, autoridades, distinguidos vecinos de la localidad, dirigentes de Sindicatos y un numerosísimo público que formaba un cortejo interminable.

Los discursos

Al inhumarse los restos en el Cementerio hicieron uso de la palabra; en representación de la Compañía el señor Jefe del Departamento del Bienestar, cuyo discurso insertamos; en representación del Sindicato Industrial de Obreros, el señor Lorenzo Gallardo; por la C. T. Ch. local, el señor Pablo Labraña; por el diario "El Siglo", el señor Barra Silva; por el Comité Provincial de la C. T. Ch., el señor Lorenzo Riveros y otros.

Los funerales de las demás víctimas

Los funerales de las once víctimas restantes se fueron efectuando a medida que se iban produciendo sus fallecimientos, siendo el último de todos el día 17, en que correspondió hacerlo con cuatro. A todos ellos asistió numerosa concurrencia.

Capilla Ardiente

Todos los fallecidos fueron velados en una severa capilla ardiente que se erigió en el local del Sindicato de Obreros del Establecimiento, donde durante todos estos días concurrió un gran número de obreros para rendir el último homenaje a sus compañeros caídos.

A todas las víctimas se le oficiaron responsos fúnebres en la Iglesia de Lota Alto.

El discurso del señor Artorquiza

Insertamos a continuación el discurso pronunciado por el señor Jefe del Departamento del Bienestar en los funerales de los obreros fallecidos:

"Señores:

La Superioridad de la Compañía de Lota me encarga expresar sus sentimientos de profundo pesar ante la desgracia que hoy aflige a la

José Felidor Henríquez Sáez
Disparador. (Muerto)

Empresa, a sus trabajadores y al país.

El destino ha querido que hoy vengamos a este recinto de paz y silencio a depositar los restos mortales de cinco hombres esforzados y fieles cumplidores de su deber. El espíritu de cada uno de ellos ha ido ya a presentarse ante la Suprema Justicia, que apreciará sus méritos con benevolencia providencial.

El trabajo humano está sometido a estas trágicas eventualidades. Mientras más activo y valiente es el hombre, mayores oportunidades de peligro se le presentan. En todas las épocas y en todas las regiones del mundo, el accidente fatal acompaña al que ocupa los puestos de avanzada. Los marinos afrontan el peligro permanente del mar, los militares exponen su vida en los campos de batalla, y los mineros tienen también, de vez en cuando, que sufrir las consecuencias de su ruda labor.

Y, así, tenemos hoy entre nosotros los cuerpos inanimados de Santos Oliva, de Zacarías Alveal, de Domingo Miranda, de Héctor Blas Alveal y de Agustín Pacheco, que han caído como buenos en el cumplimiento del deber.

La Compañía no olvidará sus nombres, y como siempre lo ha hecho con sus leales servidores, le rinde su sentido homenaje y sabrá después dar a sus familias la ayuda necesaria.

En este día de recogimiento, dedicado por el mundo entero a recordar a Aquel que todo lo dió por el bien de la humanidad, elevamos nuestros corazones y, junto con manifestar nuestro dolor por la desgracia que lamentamos, mantengamos el ánimo sereno y comprensivo, como corresponde a hombres conscientes que sabemos afrontar las vicisitudes del trabajo y, junto con rendirse el debido homenaje a los caídos y dar amplia ayuda a sus familias, sigamos luchando por el bien de la Patria; de la industria que nos proporciona el sustento de nuestros hogares".

Actividades de la Sociedad "Gran Unión de Maquinistas, Fogoneros y Artes Mecánicas de Lota

Esta antigua y prestigiosa institución mutua de la localidad, que después de varios meses de poca actividad, se ha propuesto levantarse por todos los medios que tiene a su alcance, ya que cuenta con un directorio entusiasta y trabajador, ha resuelto mantener abierto todos los días su local social, ubicado en calle Cousiño entre Monsalves y Duhart, donde los señores socios encontrarán toda clase de entretenciones, como ser, mesas de ping-pong, buena lectura, etc., actividades que estarán a cargo del entusiasta director don Fernando Tuyá Cabrera.

Nos manifestaba el señor presidente de la institución don Emiliano Torres V. que vería con sumo agrado que los socios concurrieran al local social, seguros de que encontrarán en él la mejor atención, dentro de un ambiente de sana camaradería y compresión societaria. Es esta una de las maneras de trabajar por el engrandecimiento de nuestra sociedad, terminó diciéndonos el señor Torres.

CASA DE POMPAS FUNEBRES
DE DANIEL RIVAS S.
Esta Casa cuenta con servicio propio de Primera, Segunda y Tercera clase.
Flamante carroza mortuoria, motorizada, que desde esta fecha está a disposición del público en mis talleres de **Aníbal Pinto 171**
También ha abierto un local especial para trabajos baratos en calle **Aníbal Pinto,** al lado de la **Botica Chile.**
Donde se atenderá económicamente al público de escasos recursos.

El nuevo edificio de su cuartel inaugura el Cuerpo de Bomberos "Matías Cousiño"

Esta ceremonia se realizará el 12 de Mayo, día del 46o. aniversario de la fundación del Cuerpo.- Un verdadero esfuerzo significa la realización de esta obra.- Primer cuartel de bomberos que se construye en la zona desvastada.

El moderno edificio del Cuartel del Cuerpo de Bomberos "Matías Cousiño".

Como es del conocimiento de todo el pueblo, el terremoto de Enero de 1939, destruyó casi por completo el hermoso edificio con que contaba el Cuerpo de Bomberos de nuestro pueblo, el que quedó en tales condiciones que se hizo necesaria casi una completa reconstrucción.

Los bomberos lotinos que jamás desmayan no se amilanaron por este serio contratiempo y desde los primeros días se dieron a la ardua tarea de la reconstrucción de su cuartel, en tal forma que a la fecha ya se encuentra casi todo terminado, habiendo consultado en la nueva construcción todos los adelantos que se requiere en un moderno edificio de esta naturaleza.

Así ha sido como ya han culminado en sus aspiraciones y es muy seguro que el día 12 de Mayo, día del 46.° aniversario de la fundación del Cuerpo, se proceda a la inauguración oficial del nuevo edificio del cuartel, que en verdad honra a nuestros bomberos y constituye un verdadero orgullo para nuestro pueblo por la belleza arquitectónica de la obra misma y por la demostración de tenacidad y trabajo de la oficialidad y voluntarios del Cuerpo de Bomberos.

Como dato curioso vamos a consignar el hecho que hace veinte años se inauguraba el edificio del antiguo cuartel y ahora se hace lo propio con otro nuevo, lo que quiere decir que los bomberos cada veinte años tienen un nuevo cuartel, y esto siempre se ha conseguido con trabajo constante, con disciplina y abnegación, que es la característica de los bomberos locales.

El 46.° aniversario

La celebración del 46.° aniversario de la fundación del Cuerpo de Bomberos tendrá en esta ocasión doble motivo, lo que seguramente llenará de legítimo orgullo a nuestros esforzados voluntarios, ya que contarán nuevamente con su hogar propio, lo que les permitirá desarrollar en forma eficiente su programa de trabajo, un tanto interrumpido a causa de la falta de cuartel.

El pueblo mismo se muestra satisfecho y mira con toda complacencia estas actividades, confiando así mucho más en la labor bomberil, porque sabe que esta noble institución está formada por hombres de voluntad recia y que cuando se proponen algo lo realizan a costa de todos los sacrificios.

Mención especial merece en esta ocasión la oficialidad del Cuerpo, especialmente el Superintendente, señor Jorge Barra; Comandante, señor J. I. Wilson; 2.° Comandante, señor Juan Perfetti, etc., quienes no escatimaron sacrificios hasta ver convertidas en realidad sus aspiraciones y las de sus queridos voluntarios.

La inauguración y celebración del aniversario consistirán en una fiesta íntima en el cuartel entre los mismos bomberos, actos a los cuales serán invitados las autoridades y delegraciones de las instituciones congéneres de la región, que llegarán a prestigiar con su presencia este día de regocijo y satisfacción para la familia bomberil lotina.

Un lotino Cónsul de Chile en Baltimore

EE. UU. de N. América

Altamente satisfactorio es para nuestro pueblo que un hijo de él, el conocido joven, don Guillermo Brown, perteneciente a una respetable familia de la localidad, desempeñe el honroso cargo de Cónsul de Chile en Baltimore, Estados Unidos, desde el año 1939.

Hasta nuestra mesa de redacción ha llegado un recorte de un periódico de la ciudad de Baltimore, en que se vierten elogiosos conceptos para nuestro coterráneo, algunos de cuyos acápites traducimos a continuación:

"Guillermo Brown es el Cónsul chileno en Baltimore. Como todos preguntan si Guillermo Brown es sudamericano; tenemos que explicar.

El abuelo del señor Brown era un capitán de marina que se casó y se radicó en Chile. El Cónsul es nacido en Chile y lleva el mismo nombre de su abuelo, con la excepción de que el usa el nombre de Guillermo al escribirlo, pero ahora que está en Estados Unidos, él encaja el nombre de Bill.

Ojos obscuros, pelo negro, Guillermo Brown es uno de los más simpáticos de los miembros del Cuerpo Consular de esta ciudad; tiene treinta años de edad, casado, vive en 300 East, 32th. Street, donde también tiene su oficina consular. Su esposa es su secretaria.

El señor Brown llegó a Baltimore el 20 de Julio de 1939, en reemplazo de don Javier Urrutia, que fué enviado a Ciudad de Méjico en una misión especial del Gobierno de Chile. Cuando llegó de Chile no hablaba el inglés, es decir era virtualmente un extranjero total, pero eso no lo amilanó, ni a él ni a su esposa. Trabajaron y estudiaron hasta que ahora, un año y medio después, no tienen ninguna dificultad en el idioma.

Antes de venir a ocupar el cargo de Cónsul en nuestra ciudad el señor Brown era Secretario del Control de Exportaciones, Sección del Ministerio de Relaciones Exteriores de Chile. Es un Cónsul de carrera.

El Consulado es un lugar apacible, amalgamado con literatura española y americana, y donde se respira un ambiente de Sudamérica. Dos fotografías cuelgan de las paredes; una de Tomas Mann y otra de Eugenio O'Neill. Estos dos escritores son reverenciados por los esposos Brown".

A continuación el articulista hace un minucioso detalle de la labor que ha desarrollado el señor Brown, en lo que se refiere al intercambio comercial entre Chile y Baltimore, enumerando las cantidades y los valores en fierro, cobre y salitre que llegan de Chile y lo que Baltimore nos envía, como ser: tabaco, artículos químicos, petróleo y sus derivados, vidrios, fierro y acero manufacturados, ácidos diversos, etc., etc.

Fallecimientos

DON JUAN BTA. PARTARRIEU

Cuando nada hacía siquiera presagiarlo, y a consecuencias de un repentino ataque, ha dejado de existir en la capital, donde se había dirigido en viaje de placer, el distinguido caballero y conocido vecino de la localidad, don Juan Bta. Parterrieu.

Sorprende la muerte a don Juan Bta. Parterrieu, siendo un hombre joven, en la plenitud de la vida, cuando su inagotable caudal de bondades y de sacrificios por los demás se hacía sentir en todos nuestros círculos.

Numerosas instituciones locales contaron en el distinguido extinto uno de sus más decididos e inteligentes colaboradores, siendo sus actuaciones múltiples, dentro de lo que le permitían sus obligaciones como industrial progresista y honrado de nuestra plaza.

Los deportes, especialmente el box, del cual fué alma y nervio desde que se radicó en nuestro pueblo, sufren con el desaparecimiento del señor Parterrieu una pérdida irreparable. La Asociación de Box de Lota y el Centro Boxeril "Estanislao Loayza" le contaron siempre entre sus miembros más destacados y trabajadores. Desempeñaba en ambas instituciones el puesto de Tesorero a la fecha de su fallecimiento.

El Rotary Club de Lota; la Brigada de Boy Scouts, la Junta de Beneficencia Escolar; el Centro de Padres de Familia de la Escuela N.° 8; el Cuerpo de Bomberos "Matías Cousiño"; el Club Social, etc., tuvieron en don Juan Partarrieu uno de sus personeros más eficientes, por lo que su fallecimiento en el seno de estas entidades ha repercutido dolorosamente.

En nuestros círculos sociales, a los cuales estuvo siempre íntimamente ligado, la inesperada noticia de su muerte produjo honda consternación a la vez que natural sorpresa.

Sus funerales se efectuaron en la capital, y en ellos se hicieron representar algunas de las instituciones a que perteneció en vida, como el Rotary Club, Asociación de Box y Centro "Estanislao Loayza".

Ante tan sensible como inesperada desgracia presentamos a su distinguida familia las expresiones de nuestra condolencia muy sentida.

DON ANTONIO HIDALGO GONZALEZ

Después de haber soportado una larga y tenaz enfermedad, ha dejado de existir el antiguo empleado de la Compañía y conocido vecino, don Antonio Hidalgo González.

SEGURIDAD ANTE TODO

El gas es siempre peligroso. No hay "GAS MANSO". Por pequeña que sea la cantidad de gas que exista en un sitio de trabajo, dé aviso a su jefe.

INES SAEZ MALTES

CORTADORA SASTRE

Diplomada en las Escuelas Politécnicas «Diaz Gascogne»

Ofrece sus servicios en su domicilio,
— dando facilidades a las interesadas —

Clases particulares

PABELLON 55 - CASA 12 - LOTA ALTO

De origen español, hacia muchos años que el señor Hidalgo se había radicado en Chile, formando su hogar en nuestro país, del cual había hecho su segunda patria, dejando con su fallecimiento huérfanos a varios pequeños hijos.

Hacia varios años que trabajaba en el Establecimiento de Lota, desempeñándose eficientemente en la Sección Bosques y Fundos a cargo del viveros de arboles en Lota Alto, donde por su carácter y dotes de hombre de bien y de trabajo, había logrado captarse las simpatías de sus compañeros y la estimación de sus superiores.

Sus funerales constituyeron una verdadera demostración de la estimación que gozaba entre sus numerosas relaciones.

Presentamos a su familia nuestra condolencia.

LA SEÑORA CAROLINA RUIZ DE SALAS

A una avanzada edad, y después de soportar con santa resignación una larga enfermedad, que le mantuvo postrada por largo tiempo, ha dejado de existir últimamente la señora Carolina Ruiz de Salas, perteneciente a una antigua y distinguida familia de la localidad.

Con el fallecimiento de la señora Ruiz de Salas desaparece una figura respetable del Lota de otros tiempos.

A sus funerales, efectuados después de una solemne misa de honras que por el descanso de su alma se ofició en la Iglesia de Lota Alto, asistió una numerosa y selecta concurrencia.

Presentamos a su familia las expresiones de nuestra condolencia muy sentida.

DON JOSE MILLAR BURGOS

A consecuencias de una tenaz dolencia que hizo presa de su joven organismo, contra la que nada pudo la ciencia médica, dejó de existir el conocido y estimado joven de la localidad don José Millar Burgos.

Desempeñaba el señor Millar, desde hace algún tiempo, el cargo de profesor en la Escuela "Matías Cousiño", siendo al mismo tiempo profesor de música, para el cual estaba dotado de especiales condiciones. Fué también uno de los primeros alumnos que tuvo la Escuela de Música del Establecimiento, plantel en el que se distinguió como magnífico ejecutante.

Dentro del cuerpo de profesores de las escuelas de la Compañía ha sido sumamente sentido el prematuro desaparecimiento del señor Millar, pues en el desempeño de su alta y noble misión demostró amor al estudio y dedicación poco comunes.

En los deportes militó desde muy joven en el Deportivo "Matías Cousiño", club del cual era vicepresidente a la fecha de su muerte.

Sus funerales, efectuados el Sábado 12 del mes ppdo., resultaron imponentes, concurriendo a ellos delegaciones de alumnos de las escuelas de Lota Alto, y la totalidad del profesorado; directorio y socios del "Matías Cousiño", y el Orfeón de la Compañía.

En el Cementerio hicieron uso de la palabra, un representante de la Escuela de Música; un representante del Deportivo "Matías Cousiño" y el profesor, señor Juan Pizarro, en representación del profesorado de las escuelas de la Compañía.

Ante tan sensible, como irreparable desgracia, presentamos a su joven esposa y familia, las expresiones de nuestra sincera condolencia.

DON PEDRO BIZAMA VALENCIA

En Santa Juana, donde había trasladado su residencia hace poco, ha dejado de existir el señor Pedro Bizama Valencia, que se desempeñó como Mayordomo en la Sección Bosquez y Fundos por largos años.

Gozaba el señor Bizama de gran estimación entre cuantos tuvieron oportunidad de conocerle por su carácter franco y caballeroso, y sus dotes de hombre de trabajo y de bien, por lo cual su deceso ha sido muy lamentado, especialmente entre el personal de la Sección Bosques.

Presentamos a su familia nuestra condolencia.

Manifestación

Con motivo del cambio de residencia a Valparaíso de los señores Agustín Carvallo Ibaceta, Carlos Valdés del Campo, Agustín Prieto Berardi y René Benavente Arévalo, sus compañeros de trabajo de la Sección Compras, Administración General y Contaduría, le ofrecieron una simpática manifestación consistente en una comida.

Transcurrió esta manifestación dentro de un ambiente de distinción y franca camaradería, haciendo votos todos los comensales por la ventura y felicidad de los festejados en su nueva residencia.

Asistieron las siguientes personas:

Agustín Carvallo, Carlos Valdés, Agustín Prieto, René Benavente, Abel Nejas, Lisandro Benavente, Manuel Suanes, Raúl Henry, Armando Fuentes, Hernán Fuentealba, René Koch, René Ruiz, Hugo Ruiz, Rodolfo Bosshardt, Omar Muñoz, Julio Osuna, Alfredo Quezada, Juan Intveen, Carlos Brown, Antonio Prieto, Marcos Yercovic, Héctor Leal y Oscar Hinrickesn. Excusaron su inasistencia los señores Enrique Koch y Oscar A. Díaz.

Esc. Matías Cousiño

CURSO NOCTURNO PARA ADULTOS

Los siguientes alumnos se han distinguido por su asistencia y excelente aplicación durante el mes de Abril:

I Curso

Fernando Parra M.
José Retamal R.
Roberto Manriquez M.
Octavio Rodriguez G.

II Curso

Fernando Briones B.
José Henriquez S.
José 2.° Soto C.

III Curso

Manuel Carrillo A.
René Figueroa B.
Sebastián Contreras F.

EFEMERIDES NACIONALES

MAYO

3 — 1927 — Se inaugura la primera línea aérea comercial.
6 — 1811 — Se verifican en Santiago las elecciones de Diputados para el primer Congreso Nacional.
13 — 1832 — Juan Godoy descubre el famoso mineral de Chañarcillo.
17 — 1742 — Fundación de San Fernando.
20 — 1506 — Muere Cristóbal Colón a los 68 años de edad en Valladolid.
21 — 1879 — Glorioso Combate Naval de Iquique.
26 — 1818 — Asesinato de Manuel Rodríguez en Till.
29 — 1833 — Nombramiento del Primer Consejo de Estado, en conformidad a la Constitución del mismo año.
30 — 1927 — Se decreta la fusión de las Cajas de Ahorro de la República.
31 — 1552 — Carlos V otorga el título de noble y leal a la ciudad de Santiago.

La chinche, huésped indeseable

La chinche es aplanada en el sentido de la altura. Este carácter es el que le permite su penetración entre las sábanas de la cama. Durante el día reside en los mismos lugares que las pulgas. Se esconde en las hendiduras de los muebles, las fisuras de las maderas, las grietas de las paredes. Llegada la noche, se encamina hacia las personas que duermen, recorriendo a veces largas distancias. El olor del cuerpo humano la atrae; pero también tiene sus preferencias. Todas las personas no están igualmente predispuestas a sus ataques. Algunas permanecen indemnes mientras que otras son perseguidas con verdadero encarnizamiento.

Muy prolífica, la chinche infesta casas enteras. La hembra pone, en cuatro veces, unos cincuenta huevos por año. Los disimula debajo del empapelado, en las hendiduras de los pisos, y, en general, en los mismos lugares que buscan las pulgas.

Cómo pican las chinches

La chinche pica, por lo general, en las partes descubiertas del cuerpo. Pica con su rostro la piel de las personas dormidas. Inyecta en la misma una saliva irritante, y la picadura, que dura tres minutos, es muy dolorosa. Determina una mancha roja, a veces una pequeña ampolla con una pápula blanca en el centro. La chinche se llena de sangre. De gris que es en ayunas, se colorea de rojo una vez operado su saqueo. Ha hecho entonces provisión de alimento, ya que puede perfectamente lo menos dos meses sin volver a picar. Es por eso que, debido a esta facultad de digestión lenta, se vuelven a encontrar chinches vivas en casas desabitadas.

La fuerte picazón que produce su picadura puede, según la sensibilidad de las personas, extenderse a todo el cuerpo por vía refleja. De cualquier manera, existe un acostumbramiento: se produce a la larga, una especie de vacuna debido a la cual ya no se siente la picadura.

Cómo preservarse de las chinches

1.°—Como la chinche no sale de su escondite cuando hay claridad, dejar la luz encendida de una habitación de hotel donde se haya descubierto alguna.

2.°—Las plantas las ahuyentan; el ajo, el berro, las hojas de nogal, las hojas de absinto verde picada.

3.°—Una planta las atrae: las habas. Bastará diseminar debajo de la cama las hojas frescas para que las chinches se refugien en ellas en gran número, lo que evita el tener que buscarlas para matarlas.

4.°—Las chinches se disimulan debajo de los empapelados. Se recomienda, cuando se colocan papeles, agregar por kilo de cola común, 20 gramos de polvo de coloquinto, que es un veneno para ellas.

5.°—Como para las pulgas, llenar de masilla o pintura todas las hendiduras de las paredes y pisos.

Cómo destruir las chinches

1.°—Con polvo de piretro. Este polvo, mortal para los insectos, es inofensivo para el hombre. Se puede, sin temor, diseminar por las camas y proyectarlo sobre los objetos; seis gramos bastan para una cama.

2.°—Con la bencina. Es el insecticida más eficaz contra las chinches. Emplearla con pincel. Destruye los grupos de huevos.

3.°—Con ácido fénico. Pasar por las paredes y las maderas una solución que contenga cinco por ciento de ácido fénico. Esta solución mata de inmediato las chinches.

4.°—Con esencia de trementina. Verterla en las junturas de los muebles y de las camas.

5.°—Con sulfato de carbono. Se emplea con un pincel.

6.°—Con sublimado. Veneno violento. Hacer disolver un gramo en un litro de agua hirviendo o un litro de alcohol de quemar.

7.°—Con formol del comercio. Lanzar con ayuda de un vaporizador, en las hendiduras de madera de las camas y paredes. Es un producto volátil y penetrante, pero cuyos vapores son irritantes.

A pesar de todos estos tratamientos generales, ocurre a veces que no se consigue hacer desaparecer, a la primera vez, las chinches. Es a veces necesario repetir las operaciones para obtener su exterminio total. Bastan con unos pocos huevos no destruidos o con una sola hembra que ponga para que se infeste de nuevo toda la casa; de allí la necesidad de una vigilancia activa y constante.

R. Urriola B.

Practicante Autorizado
Pabellón 21 — Casa 7

Inyecciones y Curaciones según prescripción médica

Atiende particularmente a domicilio

Relojeria "Alarcón"

ANIBAL PINTO 147 — LOTA

REPARACIONES DE TODA CLASE DE RELOJES
Surtido permanente en Relojes de bolsillo y Despertadores
RELOJES DE PARED
ATENDIDA POR COMPETENTES MAESTROS. NO BOTE SU RELOJ POR MALO QUE ESTE.
Llévelo a la RELOJERIA "ALARCON" y quedará como nuevo.
TRABAJO GARANTIDO

-NOTICIAS DEPORTIVAS-

Un Gran Deportista

Fué un grande y caballeroso deportista en la amplia acepción del vocablo, don Juan Bta. Partarrieu.

Deportistas de su talla son bien pocos, por desgracia, los que van quedando. Dió todo lo que pudo por ellos; lo que otros no dan: trabajo, tiempo y dinero.

El box, el viril deporte que en Lota ha tenido siempre buenos y afamados cultores, fué el deporte de su predilección. Pasarán muchos años y los muchachos que calzan guantes recordarán con cariño la figura simpática y paternal de este "gringo" que tanto se identificó con ellos; que tanto les alentó, y tanto se sacrificó porque fueran algo.

Porque, don Juan, como cariñosamente se le llamaba, con su calma habitual y su sonrisa bondadosa, estaba en todo. Que iba a efectuarse una velada, pues allá estaba él, durante el desarrollo de ella allá estaba él desempeñando alguna comisión, que había que afrontar gastos para esto o aquello, allá estaba él con su bolsillo dispuesto que nunca se cerró cuando se trataba de algo que redundara en beneficio del engrandecimiento del box.

Es por eso que los muchachos del ring, sobre todo los de su querido Centro el "Estanislao Loayza", están de duelo; el box ha perdido a un gran hombre; un deportista de corazón, de aquellos que miran el deporte bajo el aspecto moral y social, de aquellos hombres sanos que son convencidos de que el deporte es el medio más eficaz para encauzar los pasos de nuestra juventud, que tantas tentaciones encuentra en su camino; para formar así una raza mejor, más digna y más fuerte.

Fué un caballero de los deportes. Su muerte, aún no esperada y cuando sus dilatados servicios eran más necesarios, no será nunca lo suficientemente sentida entre los deportistas; sobre todo entre los dirigentes que junto a él colaboraron.

Deja don Juan Bta. Partarrieu un bello ejemplo, que ojalá muchos debieran imitar.

Nosotros que fuimos testigos de sus afanes y de sus sacrificios en bien de los deportes lotinos, le rendimos este sencillo homenaje, que es el homenaje de los deportistas lotinos.

V.

Exitosa fué la jira del "Victoria" para los días de Semana Santa

Jugó en Sewell contra el Club de Deportes de esa ciudad y venció en gran forma.- Diversas manifestaciones de aprecio se les brindó a las lotinas.

El básquetbol femenino de la localidad, para los días de Semana Santa, se hizo representar por allá a cientos de kilómetros, y llegó hasta el mineral de Sewell para jugar con el Club de Deportes Femenino de ese pueblo, y este club de Lota fue el Victoria que llevó a su quinteto de honor.

Le correspondió jugar en la noche del Sábado 12 en el magnífico gimnasio de ese Campamento y según nos cuentan las simpáticas componentes del Victoria, había un público desbordante que aplaudió freneticamente la presentación de las lotinas. Desde que entraron a la cancha encontraron la más favorable acogida, ya que un grupo de ex lotinos les hizo una "barra" formidable, alentándolas durante todo el partido y para una mejor impresión de las visitantes habían hecho confeccionar un letrero que decía: "Bienvenidos hermanos de Lota, "Colonia Lotina", y además donaron un hermoso objeto de arte para la delegación del Victoria que recibió las mejores atenciones allá en Sewell.

Así entonces las locales entraron un tanto confiadas a dirimir supremacías y el match se tornó sumamente interesante cuando la cuenta fué casi todo el tiempo pareja, pero las Victoria, trabajaron con entusiasmo para conseguir un triunfo y fué así como a pesar del gran juego de las chicas de Sewell, lograron imponerse por la cuenta de 14 × 12.

Fué este un bonito encuentro que se decidió con el triunfo de las lotinas que no se cansan de manifestarnos que allá fueron exquisitamente atendidas por la "Colonia Lotina" que agasajaron en una y otra forma, y por cuyas atenciones nos encargan hacer llegar los más atentos agradecimientos.

El Victoria regresó satisfecho de su exitosa jira deportiva que hicieron al Campamento de Sewell, y en donde pudieron exhibir el básquetbol femenino que se practica en esta región del carbón, que dicho sea de paso atraviesa por un buen período.

Pueda que ahora que se han anotado un hermoso triunfo, tengamos la oportunidad de ver dentro de luego un encuentro entre equipos femeninos de la localidad.

La sec. de básquetbol del Minerales de Lirquén triunfó sobre el Manuel Rodríguez 49X36

Magnífica presentación nos hicieron los visitantes. - En el preliminar el segundo se impuso el Rodríguez a Huracán 24X16.- Detalles de esta velada cesteril.

El otro Sábado recién pasado, llegaron hasta este puerto los equipiers de fútbol y básquetbol del Minerales de Lirquén, con el fin de enfrentar sus escuadras ante el Manuel Rodríguez, cuyos partidos servían como base para acumular fondos para las familias de los deudos de las víctimas del Chiflón Carlos.

Digna de elogios ha sido la actitud del Minerales de Lirquén cuando ellos mismos vinieron pagando todos sus gastos, para así reunir el mayor número de pesos que fueran a servir de ayuda a los deudos que perdieron un familiar en tan trágica hora.

Como decimos, en la noche del otro Sábado les correspondió jugar básquetbol ante los "guerrilleros". El partido en general estuvo un tanto monótono en el primer tiempo por el dominio que ejercieron los visitantes que cuentan con conjunto de primer orden que es difícil vencer. Mientras tanto los locales trabajaron también un poco desorganizados, especialmente la defensa que descuidó enormemente a los ágiles de Lirquén.

Fué el scorer de esa noche el "mota" Videla del equipo visitante, ya que logró colocar muy buenos dobles bajo el cesto y a la vez exhibió un juego de un completo basquetbolista.

En el segundo tiempo los Rodríguez entraron con mayores bríos a pesar de la diferencia en la cuenta, pero hubieron de ceder ante la mejor escuela del Minerales, pues todo el conjunto juega y bastante.

El quinteto del Rodríguez, que estuvo reforzado por Pampaloni, no rindió en esta ocasión, pero creemos oportuno recomendar que para no hacer un papel demasiado bajo ante los visitantes, bien podría haberse solicitado algunos otros elementos más que tienen sobrados méritos para reforzar cualquier equipo. Decimos esto porque el Rodríguez presentó hombres que no pueden "enchufar" en el quinteto como se pudo ver esa noche y la otra vez que actuaron frente al Atlético.

En todo caso, hubo alturas por parte de los "guerrilleros" tales como Sotomayor, Gutiérrez, Pampaloni, que Alveal y Jiménez andurieron perdidos.

Analizando el partido en general, podemos decir que el triunfo de los Minerales de Lirquén fué inobjetable, ya que lucen bastante en juego y se conocen ampliamente.

La cuenta final de 49 × 36, refleja lo que fué el encuentro que dejamos anotado.

Al otro día, que era Domingo, tenían los Minerales que jugar fútbol, pero debido al mal estado de la cancha, no pudo efectuarse el encuentro, quedando pendiente el compromiso.

Además debemos hacer notar la poca asistencia de público a los espectáculos deportivos y este desmoraliza un tanto a los dirigentes que trabajan con entusiasmo para presentarnos festivales que puedan atraer. Ese Sábado en que se llevó a cabo la velada cesteril de que nos ocupamos más arriba hubo una escasísima asistencia, pero fué un caso justificado, ya que a esa misma hora caía una fuerte lluvia.

El equipo de básquetbol del Rodríguez ganó al Atlético de Schwager 44X40

La posta atlética se la adjudicó el conjunto representativo del vecino mineral, que traía buenos elementos.

A principios del mes pasado se programó, en la noche, un festival deportivo en el gimnasio que resultó de bastante atracción, pero que el público no respondió a los sacrificios de que se gastaff los dirigentes y así fué como esa noche se reunió un regular número de personas que presenció el programa que se había organizado.

Nuestro campeón local de básquetbol el Manuel Rodríguez se enfrentó con el Atlético de Schwager y fué un partido que logró despertar interés ya que hubo algunas jugadas de mérito, que nos hicieron algunos elementos que integran estos equipos de la división de avanzada que están registrados en sus respectivas Asociaciones.

El desarrollo del partido fué, como decimos, de gran interés ya que los conjuntos se dieron a la lucha y el scorer en todo momento fué parejo, terminando el primer tiempo favorable a los visitantes 21 × 20.

En la segunda etapa los "guerrilleros" no dieron cuartel a sus contendores y marcaron buenos dobles de distancia hasta sacar ventajas, mientras tanto los atléticos lucharon con bastante trabazón, pero debido a un cambio les fué fatal en los últimos minutos y perdieron inobjetablemente por la cuenta de 44 × 40.

El arbitraje del señor Armando Fuentes estuvo acertado y cobró muy bien todas las faltas y aplicó todo el reglamento de rigor en esta clase de encuentros.

Después de terminado este encuentro de básquetbol, entraron a la cancha, o sea la pista atlética, los corredores del Manuel Plaza y del Atlético de Schwager.

Fué un espectáculo que gustó ya que se pudo ver a nuestros corredores de la zona carbonífera.

Los lotinos empezaron muy bien y sacaron algunas vueltas de ventaja, pero hubieron de ceder ante la mejor preparación de los atletas del vecino mineral que venían muy bien entrenados.

Con varios metrós de distancia, lograron el triunfo en muy buena forma los visitantes, que venían a cargo del conocido deportista señor Milton Quiroga.

Nueva mesa directiva tiene la Asoc. de Básquetbol de Lota

Ya se han iniciado las actividades cesteriles de la presente temporada, y es por eso que los dirigentes han llamado a reunión con el fin de nombrar la nueva mesa directiva, la que ha quedado compuesta de la siguiente manera:

Presidente, señor Jose Bello Miranda.

Vicepresidente, señor Carlos Mora Hernández.

Secretario, señor Luis Saldías Palavicinos.

Tesorero, señor Fidel E. Toro.

Director, señor Luis Sotomayor.

SEGURIDAD ANTE TODO

¡Cierre esa puerta! Si Ud. la deja abierta pone en peligro la vida de sus compañeros.

"Industrial" de Concepción cayó batido por el buen "once" del "Luis Acevedo"

La cuenta fué de 3X0.- Magnífica presentación hicieron los "albos" locales.

El club de deportes Luis A. Acevedo, ha tenido bastante actividad durante este último tiempo y esta actividad se ha traducido en presentarnos buenos partidos de fútbol.

El otro Domingo pasado, hizo las gestiones del caso y trajo hasta acá al primer equipo del Industrial, en el que figuran destacados elementos del fútbol penquista y que ahora están actuando en la temporada de la Asociación de Concepción.

Un público bastante numeroso llegó hasta el Estadio de la Compañía para presenciar este cotejo que resultó de bastante interés y que se resolvió a favor de los "aviadores" por la cuenta de 3 × 0.

Los Acevedo con un dominio del juego, a los 15 minutos colocaron el primer tanto por intermedio del interior izquierdo Orlando Inzunza. Luego después viene otro goal más para los locales que también marca Inzunza después de una bonita corrida central.

Los Industriales se multiplican ahora por descontar ventajas, pero el Acevedo, tiene a su equipo muy bien preparado y resiste el asedio de los penquistas, terminando el primer tiempo por el scorer anotado de 2 × 0 a favor de los lotinos.

Iniciada la segunda etapa, ambos equipos se entregan a la lucha franca, y las vallas se ven amagadas peligrosamente y en donde se puede apreciar las defensas de ambos conjuntos, especialmente el backs del Industrial, ex lotino, Pedreros.

Se acentúa el dominio del Acevedo y nuevamente logran perforar la valla penquista por intermedio del puntero izquierdo que sube la cuenta a tres.

Ante esta enorme diferencia, el "Expreso de Pedro de Valdivia" hace esfuerzos y figuras individuales, trabajan por aminorar cuenta, pero los "aviadores" no cejan y llegan hasta el final del tiempo con la cuenta registrada de 3 × 0.

Está victoria del Acevedo sobre el Industrial de Concepción, significa un gran triunfo para los locales, ya que demuestran estar en condiciones para enfrentar a cualquier equipo con posibilidades de éxito, y seguramente que sería así, pues en la actualidad tienen un "don" cuadro.

Antes del match de fondo hubo un preliminar entre los juveniles del Ferroviario de Coronel y Luis Acevedo, adjudicándose el triunfo por el scorer de 3 × 1.

El "Huracán" fué a jugar básquetbol a Chillán y ganó allá 31 X 30

Para los días de Semana Santa, nuestros clubes deportivos hicieron sus programas de jiras y así fué como el Huracán a cargo del señor Carlos Mora, Sección Básquetbol, llevó a su quinteto reforzado por Wilson Barriga hasta la ciudad de Chillán para jugar allá con el Deportivo Chillán.

El partido fué de sumo interesante y hubo jugadas de verdadero valer, prueba de ello, que el scorer se movió tanto para un lado como para el otro, terminando este interciudades con el triunfo de los Huracanes por la estrecha cuenta de 31 × 30.

Fué esta una jira interesante para los noveles huracanes que ganaron en forma espléndida el partido, luciendo allá en Chillán lo que puede el básquetbol lotino.

El presidente de la delegación, don Carlos Mora, regresó con su comitiva muy contento del exito obtenido allá en las tierras de Bernardo O'Higgins.

El Club de Excursionismo "Cóndor" ha inscrito para Lota un nuevo deporte

Este será la Sección Esgrima, cuyas clases estarán a cargo del profesor don Hugo Rosa Reed

Desde hace pocos días atrás el Club de Excursionismo "Cóndor" que tanta actividad se ha gastado durante el primer año de vida, ha declarado abierta la Sección de Esgrima, cuyas prácticas se han iniciado en el Gimnasio de la Compañía, bajo la tuición del Profesor don Hugo Rosa Reed.

En realidad que esta nueva rama, completamente conocidas en el ambiente deportivo local, está llamada a despertar gran entusiasmo en el conglomerado de deportistas que gustan de esta clase de sección, y estamos seguros que serán numerosísimos los que se inscribirán para recibir las sabias enseñanzas del señor Rosa, que es a la vez Vicepresidente del Club "Cóndor", que en esta ocasión ha sido el iniciador de un nuevo deporte para Lota.

Desde luego anticipamos que el Curso de Esgrima, ha de encontrar cooperación de todos los sectores, ya que cualquiera persona podrá inscribirse, aunque no sea socio del "Cóndor", bastando para ello ponerse en contacto con algunos de los dirigentes del club iniciador.

No podemos menos que alegrarnos de que el prestigioso Club "Cóndor" haya sido el que por vez primera inscribiera un nuevo deporte en el concierto local, por lo que felicitamos a los activos dirigentes que con tanto entusiasmo y tino han sabido llevar esta institución que cuenta con cerca de una centena de socios todos activos y dispuestos a trabajar por el engrandecimiento de su club.

Deport. Alistadores y Empleados del Establec. de Curanilahue empataron a cinco tantos.

A pesar del mal estado de la cancha, siempre cumplieron su compromiso el Deportivo Alistadores y Empleados del Establecimiento de Curanilahue, que jugaron el Domingo 20 pasado en el Estadio de la Compañía.

Fue un partido que se gastó su cierto interés y en donde hubo cuenta, ya que al final se tenían cinco goles por lado, lo que demuestra que las acciones estuvieron un tanto parejas.

En una fecha próxima estas mismas escuadras definirán el acertado empate.

SEGURIDAD ANTE TODO

A LOS MAYORDOMOS.—No se olvide nunca de que las partes más peligrosas para el gas en todo laboreo son las partes altas. No es perdonable que exista gas en estas partes y Ud. no lo sepa.

El Deportivo Cerámica jugó básquetbol en Plegarias con el Aurora de esa localidad

El Deportivo Cerámica, club de básquetbol, formado por elementos que trabajan en la sección de este mismo nombre, ha reiniciado sus labores deportivas, después de un largo receso, por encontrarse organizando sus equipos.

Fué así como para la apertura de estas actividades, se trasladó el Sábado 12 del mes ppdo. a Plegarias, para sostener un encuentro femenino un encuentro con el buen equipo del Aurora de aquella localidad que es considerado como uno de los mejores en su categoría.

El partido se desarrolló en la cancha de Plegarias, concurriendo a presenciarlo un numeroso y entusiasta público que premió con sus aplausos las buenas jugadas de ambos bandos. Después de un interesante encuentro, lleno de emocionantes alternativas, se impusieron las chicas del Cerámica, por la cuenta de 22 tantos contra -3.

Conversando con el señor presidente del Cerámica, don Leonidas Ramírez, nos manifestaba que había regresado altamente satisfecho de la buena performance rendida por sus chiquillas, lo que auguraba que en esta temporada habrían de desarrollar un lucido papel.

Además nos manifiesta que los dirigentes y jugadores del Cerámica están dispuestos a trabajar tesoneramente por levantar a su verdadero nivel al básquetbol femenino, para que vuelvan a verse en nuestras canchas aquellas buenas veladas que lograban congregar miles de espectadores, sobre todo cuando actuaban con tanto entusiasmo los equipos femeninos. Dice también que en Plegarias notó bastante entusiasmo por el básquetbol femenino, siendo el alma de estas actividades la señora Carmen Luna, presidenta del Aurora, y don Pedro Flores Barrales, quien fué el que auspició esta jira. Tiene sólo palabras de agradecimientos para las atenciones que les dispensaron durante su breve estada en ese mineral.

"Luis Acevedo" ganó ampliamente al "Lord Cochrane" de Concepción 4X1

Los Juveniles vencieron en Tomé al Vicente Palacios, también 4X1.

El Sábado 12 del ppdo., en la histórica cancha de la Avenida Collao de Concepción, se llevó a efecto el encuentro de fútbol entre los primeros cuadros del Lord Cochrane de Concepción con el Luis Acevedo de esta, después de un interesante partido y ante una regular asistencia de público, el Acevedo conquistó una hermosa victoria, ganando al Lord por la abultada cuenta de 4 goals por 1.

Con este triunfo los "aviadores" han hecho caer bajo sus plantas a dos de los grandes cuadros de la capital penquista, como son el Industrial, dos veces seguida, y ahora a los verdes Lorenses. Bueno sería verlos actuar ante un Coquimbo, un Vial o un Caupolicán para confirmar una vez más lo que vale este equipo compuesto por gente joven y que juega un fútbol bastante recomendable.

Por nuestra parte felicitamos a los Acevedo por los grandes triunfos que han conquistado en lo que va corrido del presente año.

Este mismo día el invicto equipo Juvenil de los "aviadores" se trasladó a Tomé, aceptando una gentil invitación del Vicente Palacios de esa localidad para efectuar un partido amistoso de fútbol, encuentro que se desarrolló favoreciendo la victoria a los lotinos por la cuenta de 4 goals por uno, sobresaliendo en este partido el eficiente centro delantero aviador Tomás Alveal.

FRACASOS Y MAS FRACASOS

LOS TRES DIVINOS DONES

Que toda mujer debe conservar

SALUD, BELLEZA Y JUVENTUD

El Salón de Permanentes y Peinados Artísticos no fracasa; muchos son los que tratan de imitar y esos son los que fracasan.

Señoras: El secreto de una elegante Permanente o un artístico peinado se lo soluciona

"ISOLA"

Profesional diplomada en Peluquería Artística y muy conocido en la zona. Tratamientos individuales. Modernísimos conocimientos en belleza.

Ofrece a Ud. las últimas novedades en Permanentes con líquidos vitaminados al aceite y también las elegantes Permanentes a la crema.

No confunda la **Casa de las Permanentes.**

Es el Salón de Peinados ubicado en Aníbal Pinto 292.

Pida su hora.

El Juventud Excelsior tiene nuevo directorio

Al iumplir un año de vida el "Joventud Excelsior" ha efectuado diversas manifestaciones entre sus asociados, sobresaliendo especialmente la reunión del reparto de premios, que fué seguida de una comida intima en que se vió la alegria de los muchachos que comanda Torito.

También en reunión solemne se eligió el nuevo directorio que regirá los destinos de la institución en el presente año, cuyos nombramientos recayeron en las siguientes personas:

Presidente Honorario, Dr. don Oscar Espinoza Lavanchy.

Vicepresidente Honorario, señor Pedro González Candia.

Presidente efectivo, señor Fidel E. Toro A.

Vicepresidente, señor Ricardo Márquez.

Secretario, señor Justo Saldias.

Tesorero, señor Manuel Salazar.

Director, señor Horacio Hidalgo.

Coach q Asesor Técnico, señor Fidel E. Toro.

Consejos a los Réferes

Cerciórate a conciencia si tienes aptitudes para dirigir un encuentro.

Estudia tu carácter y tu temperamento y deduce si estás en condiciones de hacer valer en la cancha la fuerza de tu voluntad; para ello recuerda el refrán: "Conócete a ti mismo".

Repasa muy a menudo el reglamento y profundizalo.

En la medida de tu situación, no aceptes remuneración alguna por los gastos que te haya originado tu vestuario, etc.

Comprende que, de no haber dirigido tal o cual partido, posiblemente te hubieras proporcionado otra distracción con tu propio peculio y que, fuera de toda duda, no habrias tenido remuneración alguna por los gastos que te hubiese causado esa diversión.

El juez al entrar en la cancha debe perder el instinto de la conservación; queremos significar que no debes amedrentarte por tal o cual amenaza y dando así tus fallos en desacuerdo con los dictados de tu conciencia.

Procede en todos tus fallos con criterio propio y no con el del público y jugadores.

Usa siempre una gorra para evitarte las molestias del sol, que a veces dará motivo a que no castigues una infracción evidente.

Si algún espectador te molesta o insulta, o dirige sus groserias a los jugadores, procede con energía, dando intervención a las autoridades del club local, y si es posible, requiere eu auxilio de la fuerza pública.

Nunca te coloques frente al arco, pues puedes perjudicar en su defensa al bando atacado o en su avance al cuadro que avanza.

Usa de tu silbato lo esencialmente indispensable, pues el abuso de las pitadas marea y enardece el ánimo de los jugadores.

Tu valija debe estar lista la noche anterior al partido.

No castigues, por venganza personal, a un jugador con quien estás resentido o enemistado.

Al firmarse las planillas debes estar siempre presente, por si se produce alguna reclamación o alguna falsedad.

Los Peligros del Juego

El hecho de ser jugador denota en el individuo una degeneración mental.

1.—El jugador juega sin tener conciencia de la ausencia de valor intelectual de sus actos. Juega para distraer su ociosidad, para divertirse como los niños con sus juegos, y eso evidencia puerilidad, tendencia a una regresión mental. La prueba de la debilidad intelectual de los jugadores se halla en la simplicidad de todos sus actos. Sus ideas sin desordenadas, sin ilación, su lenguaje es vulgar, banal, fruto de su irreflexión. También la superstición demuestra la debilidad de su intelecto, pues creen ciegamente en la eficacia de ciertas prácticas para lograr fortuna.

2.—El jugador carece de voluntad, ya que, a pesar de estar convencido de lo perverso, de lo peligroso de su pasión y de proponerse no jugar más, no puede resistirse a la primera tentación.

3.—**La** atenuación del sentido moral. La afición al juego revela en ciertos casos un carácter altanero que tiende a la anulación del sentido moral. Muchos jugadores comprometen los intereses confiados a su custodia, realizando, para satisfacer su pasión actos innobles e irreflexivos. Es, pues, el juego, signo de perturbación mental.

MOLINO DE HARINA TOSTADA

"EL VOLCAN"

COUSIÑO N.° 100 - LOTA

Le ofrece a Ud.
harina tostada de primera calidad
y completamente fresca

El Kilo $ 1.80

Ventas al por Mayor y al Detalle

Almacén "LA PALOMA"

NICOLAS DELGADO A.

Calle Cousiño No. 100 - LOTA

SASTRERIA "LAURIE"

GRAN NOVEDAD EN LOTA

En la famosa SASTRERIA LAURIE se vende más barato para que compre todo el que pueda.

Es el único del famoso corte inglés, que tiene Abrigos a $ 380.—, forrados en seda.

A mis clientes y amigos les hago presente que he ido personalmente a las grandes fábricas de Santiago a elegir un gran surtido de Abrigos de corte irreprochable, los cuales los ofrezcos a **$ 380.—**.

No olvide su casa.

La gran SASTRERIA LAURIE, el del Corte Inglés

Squella N.o 21 — Lota

¡Señor Deportista! Tenga presente que:

Nunca silbará o incurrirá en hacer manifestaciones de desaire en contra de un jugador o juez, ni hará observaciones molestas acerca de un equipo en lucha;

—Aceptará sin reserva todas las decisiones del árbitro y de los funcionarios encargados de controlar el juego;

—Aplaudirá las buenas jugadas de ambos equipos y su buen comportamiento deportivo;

—Nunca molestará a un jugador de un equipo contrario aunque su actitud o táctica no esté de acuerdo con sus intereses o su criterio; y

—Debe mirar el deporte por el deporte mismo, sin apasionamiento, y no por lo que el triunfo del juego pueda reportarle en beneficio propio.

Golpes más comunes en el box considerados faltas

A manera de divulgación, hago un breve comentario describiendo los golpes más comunes en box y que según el Reglamento respectivo son consideradas faltas, por las cuales, a juicio del árbitro, se puede descalificar al boxeador:

Los golpes considerados fouls son:

1) Golpear bajo la línea de la cintura.

2) Golpear con los pies o rodillas o hacer zancadillas.

3) Golpear con la cabeza, empujones con el cuerpo o parte de él.

4) Golpear con el guante abierto o con el interior de él.

5) Golpear la espalda, nuca o riñones.

6) Apretar la cabeza del adversario entre el brazo y el cuerpo.

7) Sujetar o apretar el guante del adversario.

8) Retener al adversario con una mano y pegarle con la otra.

9) Golpear la parte posterior del cuello.

10) Girar sobre si mismo con el brazo estirado.

11) Golpear o atacar tomándose de las cuerdas.

12) Luchar, apoyándose en el adversario para provocar un cuerpo a cuerpo.

13) Golpear al adversario que está caído o al que viene levantándose después de haberlo estado.

14) Dejarse caer sin golpe.

15) Recibir auxilio de los segundos durante el transcurso del round.

16) Seguir golpeando después de haber sonado la campana.

17) Introducir el dedo del guante en los ojos del adversario.

18) Oponer una defensa pasiva al adversario (rehusar el combate).

19) Hacer manifestaciones agresivas u ofensivas o gritar durante el round.

20) Prolongar intencionalmente los clinchs.

21) Pegar con el reverso del guante o chicotear con el guante abierto.

22) Agacharse de manera que quede la cabeza más abajo de la línea de la cintura del adversario.

23) Morder al adversario.

Hugo Rosa Reed
Inspector de Educación Física.

Agradecimientos

El señor Galvarino Arias Salgado, que trabaja de empleado en el Pique Grande Carlos, desea agradecer muy sinceramente a los doctores señores Oscar Espinoza, Ricardo Vergara y Alfonso Ruiz, por las esmeradas atenciones profesionales que se sirvieron prestarle durante su grave enfermedad, gracias a lo cual se encuentra en la actualidad en perfecto estado de salud.

Hace extensivos también estos agradecimientos a la señora Administradora del Hospital y al personal de este Establecimiento por los esmerados cuidados que tuvieron para con él durante el tiempo que hubo de parmanecer hospitalizado.

NOCIONES DE HIGIENE

Higiene de la boca

Lávese bien la dentadura todas las mañanas, restregando los dientes con un trapito con agua pura o, ligeramente aromatizada. Enjuáguese la boca con agua clara después de cada comida. Desconfie de los dentifricos; el mejor dentífrico es una solución ligera de jabón ordinario. No se abuse de los mondadientes.

Higiene del gusto

Deséchense las carnes excitantes e irritantes, las bebidas alcohólicas, el tabaco, el opio, el éter, la morfina. No se abuse de substancias ácidas.

Higiene del oído

Protéjase las orejas contra todo lo que pueda alterar o lesionar las membranas del conductor auditivo o el timpano. No se use limpia-oidos metálicos ni puntiagudos. Evítese las corrientes de aire y los ruidos violentos. Combátase la suciedad. Recúrrase a las inyecciones de agua tibia en el oido, si es preciso.

Higiene del olfato

Todos los olores fuertes son perjudiciales al olfato y atacan el organismo hasta producir vómitos. Suprimid, pues, todos los perfumes, los demasiado agudos en particular, sobre todo en las habitaciones de dormir el perfume floral muy en especial.

Higiene del tacto

Manténgase el cuerpo en cada una de sus partes perfectamente limpio. Presérvese la piel de toda causa de endurecimiento. Para los baños y lociones empléese jabón bueno.

Higiene de la vista

Evítese toda luz demasiado viva, principalmente si es artificial, así como el excesivo trabajo ocular. Para escribir, téngase siempre la luz a la izquierda. Evítese el humo, el polvo. No se pase de improviso de la obscuridad a una luz viva ni al contrario. Lávese a menudo los ojos con agua fresca y pura, y hágase uso de ésta en vez de restregarlos con los dedos o el pañuelo, cuando debajo de los párpados penetre algún cuerpo extraño. No se empleen lentes sin permiso del médico, y recúrrase a éste para operar la elección de los mismos. El agua con sal común, a temperatura de 15 grados, es muy buena para combatir la irritabilidad de los ojos o el cansancio de la vista.

Higiene de la respiración

Procurémonos siempre aire puro para respirar, el del campo lo es más que el de las ciudades. Renovemos con frecuencia el aire de nuestras habitaciones. Desterremos de los cuartos de dormir toda calefacción de combustión lenta. Como verdadero método de respiración, aconsejamos el respirar por la nariz, profundamente y a menudo.

Higiene de la alimentación

Masticad bien los alimentos: no bebáis con alimentos en la boca, ni comáis bajo el imperio de la cólera, de una viva emoción o tras de un ejercicio violento. Después de la comida haced un poco de ejercicio moderado y desterrad de vuestro régimen el hacer, durante la primera hora de la digestión, esfuerzo alguno, ni físico ni intelectual.

CONOCIMIENTOS UTILES

CONSERVACION DE LIMONES

Hay épocas en que los limones abundan y por lo tanto se expenden baratos, y otras en que son bastante escasos y caros. Por estos motivos lo ideal sería poder conservar los limones un buen tiempo en estado fresco.

El limón es un fruto bastante delicado y fácil de descomposición. Para que el limón se conserve bien, es necesario que sea recolectado con los mayores cuidados. El golpe más leve, la más pequeña incisión, es suficiente para que entren en el fruto los hongos agentes de putrefacción.

El procedimiento más práctico y sencillo para la conservación de los limones consiste en enterrarlos en arena seca, mezclada con cinco por ciento de cal. Es indispensable que la arena esté bien seca, de manera que, si es preciso, hay que secarla previamente en el horno en que se hace el pan. En cajones bien secos se pone una capa de arena seca, mezclada con cal, de unos seis centímetros de altura, y allí se entierran los limones, poniéndolos con la punta que lleva el palito para abajo. Cada limón se envuelve previamente en papel blanco de diario y se entierra de manera que queden separados unos de otros. En seguida se llenan los claros con la arena seca mezclada con cal, y se pone otra capa de esta materia, de unos 4 a 6 centímetros, en que se entierra otra capa de limones en la forma indicada, y así se sigue hasta llenar el cajón.

Estos cajones llenos son llevados a una bodega bien fresca, bien aireada, y que sea lo más seca posible.

Los limones guardados en la forma que indicamos, se conservan perfectamente durante más de un mes, y como es un sistema tan fácil, práctico y sencillo, puede ser aplicados por todos en cualquier parte.

Otro procedimiento que se recomienda consiste en sumergir los limones recién cosechados, con los cuidados indicados, en una solución de formalina, al cuatro por ciento, en la que se les tiene durante diez minutos. En seguida se los saca y pone a secar en una bodega, guardándolos en un lugar bien fresco, aireado y que no tenga humedad. Este baño en la solución de formalina ayuda a prolongar la conservación de los limones y se puede emplear también para los que se van a conservar en la arena seca mezclada con cal.

En Italia se emplea para la conservación de los limones la saladura que consiste en preparar una salmuera de sal común, en la que se sumergen los frutos cosechados con los cuidados indicados, durante tres a ocho días, según sea el estado de madurez.

Terminado el baño se los saca y pone a secar, con lo cual quedan cubiertos con una capa de sal que los conserva bien. Para usar estos limones basta con lavarlos en agua hasta que se disuelva la sal que los envuelve, obteniéndolos después en perfecto estado, con todas sus cualidades y con todo su jugo.

Para conservar los limones durante cuatro meses, hay que guardarlos en las cámaras frigoríficas. Se cosechan los limones con los cuidados indicados, y se envuelve cada uno en papel blanco de diario, se encajonan, y los cajones se ponen en las cámaras frigoríficas, a la temperatura de más o menos dos o tres grados.

FABRICACION DE DULCE DE TOMATES

Para la fabricación de dulce de tomates, es conveniente darle preferencia a las variedades de superficie lisa. Debe elegirse los frutos más desarrollados y maduros; seleccionados y pesados los tomates, se someten luego a un escaldado.

Para esto se sumergen en agua hervida durante 1 ó 2 minutos, inmediatamente después se pasan por agua fría y se les saca la piel que se desprende fácilmente, se cortan en dos en sentido transversal, comprimiendo estas mitades entre las manos, procurando extraer la mayor parte de la semilla, deshacer el trozo de fruto, eliminando también todo punto negro, que pueda perjudicar la vista del mismo.

Hecho esto, se procede a pesar la pulpa obtenida y se le adiciona el azúcar a razón de 80%. (100 kilos de pulpa y 80 kilos de azúcar molida). Es conveniente dejar en maceración la mezcla durante varias horas (8 a 10 horas) para conseguir el endurecimiento de los trozos de tomate y que no se deshagan durante la cocción.

Transcurrido el tiempo de maceración indicado, se somete a la cocción que puede hacerse a fuego directo o a vapor según los elementos de que se disponga o importancia de la industria; la cocción debe ser lenta y continua, revolviendo durante esta operación lo menos posible, y espumando durante el hervor, con lo que se consigue retirar una gran cantidad de semilla, que desmejoraría el producto.

La cocción dura de dos a tres horas, reconociéndose que ha llegado a su punto, primero por su color obscuro y por la verificación del grado de concentración del almíbar, que debe presentarse semi flúida.

Durante la operación de la cocción debe agregársele glucosa a razón de 5% del peso inicial de la pulpa (100 kilos de pulpa de tomate, 5 kilos de glucosa). Su adición tiene por objeto impedir la cristalización del azúcar durante la conservación.

Se le suele agregar especias aromáticas, como vainilla, canela, etc., a razón de 6 gramos por ciento.

Preparado el dulce en la forma descrita se envasa en caliente en envases de hojalata o en frascos, siendo de preferir estos últimos por ofrecer mejor presentación y ser más solicitados.

La operación termina cualquiera que sea el tipo de envase usado, con la esterilización de 105 grados durante 15 minutos.

Mareas en el puerto de Lota, correspondientes al mes de Mayo de 1941

Fechas	Alta marea				Baja marea			
1	13h.	15m.	1h.	26m.	18h.	48m.	8h.	16m.
2	14	—	2	11	19	26	9	11
3	14	58	3	06	20	20	10	18
4	16	13	4	16	21	34	11	28
5	17	29	5	28	23	05	12	20
6	18	35	6	35	0	29	12	28
7	19	31	7	35	1	20	13	35
8	20	18	8	30	2	06	14	33
9	21	04	9	22	2	51	15	28
10	21	49	10	12	3	34	16	20
11	22	36	11	02	4	17	17	11
12	23	22	11	53	5	01	18	03
13	0	11	12	20	5	46	18	56
14	0	47	13	02	6	34	19	52
15	1	43	13	56	7	26	20	52
16	2	45	14	54	8	26	21	56
17	3	56	15	58	9	35	23	01
18	5	07	17	05	10	55	0	04
19	6	16	18	09	12	14	0	20
20	7	14	19	07	13	58	1	20
21	8	02	20	—	13	44	2	17
22	8	41	20	43	14	23	3	05
23	9	16	21	22	14	58	3	47
24	9	48	22	—	15	29	4	25
25	10	20	22	36	15	59	5	—
26	10	51	23	11	16	28	5	35
27	11	22	23	46	16	57	6	08
28	11	55	0	20	17	26	6	44
29	12	22	1	30	17	57	7	22
30	13	02	1	08	18	23	8	04
31	13	49	1	51	19	13	8	51

¡RIASE... SI PUEDE!

ERROR ORTOGRAFICO

El poeta Eduardo Ortega recibió una vez de una amiga una cartita que, entre otras cosas, contenía un pequeño pedido: diez pesos. El poeta envió la suma, pero la acompañó de esta cuarteta:

No cometas, Salomé
ortográficos excesos:
Me mandas pedir diez besos
y escribes besos con P.

SUFRIA

La señora interrogaba a la nueva sirviente.

—¿Así que tuvo Ud. que salirse de su última casa? ¿Porqué?

—Porque la señora tenía dos o tres ataques de nervios por día.

—¡Pobre señora!

—Sí; cada vez que yo rompía una fuente o un plato, ¡zas!, le daba el ataque.

LO HABIA PREVISTO

—¡Ah!... exclamó el niño — ¡Ya sabía que venía Ud.!

—¿Y quién te lo dijo?

—Nadie, pero hace un rato mi hermana sacó el retrato de Arturo de encima del piano.

A LA FUERZA

El patrón.—¿Algún pedido mientras yo estuve afuera?

El empleado.—Sí, señor: uno de un hombre que me pidió que levantase las manos y se llevó todo el dinero de la caja...

EL PRINCIPIO

Un matrimonio disputa, llegando a vías de hecho, y es conducido a la comisaría.

El comisario pregunta a un individuo que acompañaba a los cónyuges:

—¿Asistió Ud. al origen de la cuestión?

—Sí, señor, hace dos años.

—¿Cómo hace dos años?

—Sí, señor: fuí testigo de su casamiento.

AYUDA

—¡Venga pronto señor!... ¡Tres hombres están golpeando a mi esposo!... ¡Necesito su ayuda!

—¡Cómo! ... ¿No son bástantes los tres?

HORRENDA PERSPECTIVA

En la Playa:

—Papá, ¡yo quiero bañarme!

—No hijo mío que te puedes ahogar.

—¡Yo quiero bañarme!

—Pues bien: báñate, ya que te empeñas, pero si te ahogas te mato.

LOGICA

Benjamín, el prestamista, llama a su hijo.

—¿Qué quieres padre?

—Siento que me voy a morir y deseo darte un último consejo.

—Tú dirás.

—No dejes de prestar dinero con un interés del veinte por ciento y documentos firmados en regla con el sellado correspondiente. Esto no lo olvides.

Además en verano recarga un diez por ciento más en los intereses.

—¿Por qué?

—¡Hombre en verano los días son más largos!

OTRA MAS

Un individuo agobiado de deudas se arroja al río, con el propósito de suicidarse, pero un filántropo se arroja detrás de él, lo salva, y le dice:

—Me debe Ud. la vida.

El suicida, lanzando un suspiro, exclama desesperado:

—¡Dios mío! ¡Una deuda más!

COSAS DE NIÑOS

Con frecuencia es imposible encontrar respuesta a los argumentos infantiles.

Una chica dijo a su madre:

—¡Me gustaría tener una muñeca nueva, mamá!

—Pero la vieja que tienes está tan buena como siempre.

—Yo también soy tan buena como siempre, — repuso la chica — y el doctor te trajo un bebé nuevo.

NOVELA SUPERSINTETICA

Nerviosos los marineros colocaron el torpedo al revés. Ni un sobreviviente.

Soc. Imp. y Lit. "Concepción"

La Opinión

PUBLICACION DE LA COMPAÑIA CARBONIFERA E INDUSTRIAL DE LOTA

INFORMACIONES Y FOTOGRAFIAS DE LOTA, CORONEL Y CURANILAHUE

Año XVI — Edición de 8 páginas — PRECIO: 20 centavos — Lota Alto, Junio de 1941. — Núm. 346

Notas de Actualidad

Aumentos de Salarios

Los estudios que se iniciaron en el mes de Febrero para determinar en que proporción podrían aumentarse los salarios de los obreros de los Establecimientos de Lota y Curanilahue, llegaron a feliz término el día 15 de Mayo último, fecha en que se firmó el convenio que integramente publicamos en otra sección de nuestro periódico.

Siempre el problema de los salarios es de difícil solución, porque afecta a muy variados aspectos de la vida económica, tanto de los particulares como de la nación en general.

Por un lado, el mayor costo de la vida, y por otro, la posibilidad de que la industria pueda soportar nuevos gravámenes, sin que perjudiquen su marcha normal.

El criterio simplista que propone la más elevada remuneración del trabajo tiene que ser controlado por la consideración práctica de las condiciones en que se desarrolla el negocio que ha de proporcionar esa elevada remuneración, de lo contrario ese negocio o industria puede llegar a paralizarse, causando lamentable cesantía, o a disminuir su producción, causando escasez y carestía de determinados artículos de consumo.

Por lo tanto, sólo podrá estimarse como bien resuelto el problema de los salarios cuando, junto con el alza de los jornales y el consiguiente mejoramiento de las condiciones de vida de los obreros, se consiga una situación próspera para la industria o negocio que dará los recursos necesarios.

En el presente caso, todo marchará bien si el aumento de los salarios va unido a una mejora de la producción de carbón.

Esta mejora o incremento de la producción depende, en gran parte, de la buena asistencia y del mayor rendimiento del trabajador.

Si el alza de los jornales se traduce en menor número de días trabajados o en menos atención o esfuerzo en las faenas, el resultado será contraproducente.

Pero, si el obrero procede conscientemente y se propone en realidad cumplir mejor sus obligaciones, en vista del mejor pago que recibe, el éxito coronará la buena intención de los que han intervenido en el reciente reajuste de salarios.

Celebremos, como es justo, el acuerdo a que se ha llegado, pero, meditemos también en el compromiso contraído de trabajar mejor en adelante.

Asistencia, disciplina, atención a lo que cada cual tiene el deber de cumplir, debe ser la natural y justa consecuencia del convenio recién firmado.

X.

Primer equipo de básquetbol del Deportivo "Huracán".

SALARIOS

Acta de avenimiento en el conflicto colectivo de la Cía. Carbonífera e Industrial de Lota con sus personales de obreros de Lota y Curanilahue.

En Santiago, a quince de Mayo de 1941, en el Ministerio del Trabajo, bajo los auspicios del señor Ministro del Ramo, con asistencia del Director General del Trabajo, se reunieron, de una parte, el Administrador General de Lota, don Isidro Wilson y el Ingeniero Jefe de la misma Empresa, don Arnoldo Courard, actuando en representación de los Establecimientos de Lota y Curanilahue y Departamentos anexos, con excepción del Ferrocarril de Concepción a esta última ciudad; y, de la otra, asesorados por los dirigentes obreros don Pablo Cuello y José Díaz Iturrieta, los directores de los Sindicatos respectivos, señores Lorenzo Gallardo G. (Presidente), Dámián Uribe (Secretario), por Lota; Isidoro Zambrano (Presidente), Santiago Fierro (Secretario), por Curanilahue; José Miguel Aburto (Presidente) y Arnoldo Salgado (Secretario), por los obreros portuarios; y acordaron poner término, por avenimiento directo, a los conflictos pendientes ante la Junta Especial de Conciliación de la Industria Carbonífera de Concepción, consiguiendo las siguientes bases:

1.°) Fijar para todos los obreros que trabajan en los Establecimientos de Lota y Curanilahue (Minas en general - Cerámica - Trabajos Marítimos - Bosques) sin distinción de sexo, edad, ni oficio, un salario mínimo vital de $ 15.— diarios.

2.°) Aumentar el actual salario básico de los demás obreros de los mismos Establecimientos en $ 3.50 general, a partir de $ 11.70 arriba.

3.°) Los obreros barreteros tendrán un aumento de $ 5.50 por día, repartido proporcionalmente en la escala de precios vigentes en la base y exceso.

4.°) Establecer para los Lancheros y Estibadores, las siguientes condiciones de labor:

a) Salario mínimo de $ 17.— diarios, siempre que por razones de fuerza mayor no puedan efectuar su trabajo en condiciones normales;

b) Fijar un aumento de $ 5.— por día, sobre la base de la tarifa en actual vigencia;

c) Las demás peticiones que figuran en el pliego del personal de Embarque, serán estudiadas con intervención del Jefe de la Sección Marítima de la Dirección General del Trabajo, quien concurrirá a formalizar por escrito las modalidades de trabajo actualmenten vigencia.

5.°) Queda entendido que todo obrero del grupo 3.° que, por cualquier concepto o circunstancia, no quedare comprendido dentro de las labores o trato, específicas del grupo, se le aplicará el respectivo porcentaje, señalado en el N.° 2.

6.°) Aumentar en $ 10.— la actual asignación familiar de manera que se perciban $ 20.— por casposa y por cada hijo menor de dieciséis años.

La anterior obligación se cumplirá por la Compañía respecto de las personas en trabajo que justifiquen tener cónyuge o hijos legítimos o antirales menores de dieciséis años que vivan a sus expensas y que no disfruten de rentas dentro de la Empresa.

Los accidentes del trabajo y enfermedades naturales comprobadas no harán perder el derecho a asignación familiar, pero, en el primer caso, se limitarán al período de tratamiento y, en el segundo, al máximo de tres meses, con certificación del médico de la Compañía.

Se conviene en que los directores de los Sindicatos estudien con los Administradores de los Establecimientos nombrados lo pertinente a la posibilidad de que la asignación familiar se extienda a las madres y hermanos, en los casos de hijos de familia que son o pasen a ser jefes de hogar.

En caso de que con posterioridad a la fecha del presente convenio se promulgue alguna ley o se dicten disposiciones gubernativas que establezcan asignación familiar, cesará para la Compañía la

SASTRERIA "LAURIE"

GRAN NOVEDAD EN LOTA

En la famosa SASTRERIA LAURIE se vende más barato para que compre todo el que pueda.

Es el único del famoso corte inglés, que tiene Abrigos a $ 380.—, forrados en seda.

A mis clientes y amigos les hago presente que he ido personalmente a las grandes fábricas de Santiago a elegir un gran surtido de Abrigos de corte irreprochable, los cuales los ofrezcos a **$ 380.—.**

No olvide su casa.

La gran SASTRERIA LAURIE, el del Corte Inglés

Esquella N.o 21 — Lota

obligación que contrae por esta cláusula y pasará a pagar a su personal la asignación que la referida ley o disposiciones establezcan.

7.°) Las demás peticiones de orden general y deficiencias de carácter legal que se señalan en los pliegos de los personales mencionados, serán estudiadas, respectivamente, por la Comisión Especial gubernativa que irá a la zona del carbón y por las autoridades locales del Trabajo; estas últimas con instrucciones especiales de la Dirección del Ramo.

8.°) Las estipulaciones que contiene el presente convenio son sin ningún perjuicio de los premios, asignaciones y demás condiciones vigentes, consultadas en los contratos y normas permanentes de la Compañía.

9.°) La Compañía expresa la decisión de no tomar ninguna clase de represalias en contra de los dirigentes obreros o representantes que hayan intervenido en la tramitación de los pliegos y, en general, las partes convienen en intensificar y coordinar toda clase de esfuerzos para asegurar el aumento de la producción y mejorar las condiciones de trabajo.

Los representantes de la Compañía, juntamente con las autoridades locales y los directores de los Sindicatos coordinarán su acción para asegurar la integral efectividad de la Zona Seca.

10) El presente convenio tendrá efecto retroactivo a contar desde el 15 de Abril último y regirá desde esta fecha hasta el 15 de Agosto de 1942.

11) Para constancia firman los funcionarios y representantes de las partes concurrentes al acto, todos los cuales quedan con copias de la presente acta, acordándose remitir un ejemplar a la Junta Especial de Conciliación de la Industria Carbonífera de Concepción, a fin de que registre el término del conflicto, como asimismo a las autoridades del Trabajo de la misma Provincia, para que supervigilen el estricto cumplimiento de lo pactado. — (Firmados): **Juan Pradenas Muñoz — J. Isidro Wilson — José M. Aburto — Damián Uribe — Arnoldo Courard — Isidoro Zambrano — Arnoldo Salgado — Mariano Bustos Lagos — Lorenzo GallardoG. — Santiago Fierro — Pablo Cuello.**

La toma del Morro de Arica

6 de Junio de 1881

Baquedano encargó la toma del Morro de Arica al Coronel Lagos, y a medianoche del 6 inició el movimiento, mientras los Cazadores de Novoa se entretenían en avivar las fogatas de rancho, para simular que el campamento dormía tranquilo. Pero las tropas se acercaron a 1,200 metros de los Fuertes en gran silencio, guiados por los Capitanes Munizaga, del 3.°, y Campos del 4.°. El Lautaro cruzaba la Pampa del Chinchorro, llegando al amanecer al cauce seco del río San José, y dispersándose en guerrillas.

El "Ciudadela" empezó a destacarse; aclaraba. El 3.° lo acechaba, esperando la hora. El Fuerte Este no vió al 4.° que estaba cercano. De pronto un corvo cae contra un rifle, y los centinelas enemigos perciben el ruido y dan el "Quien vive"; pero el alba, silenciosa, sólo deja percibir el ruido del mar contra los farellones.

Es la hora. Los chilenos se ponen de pie y se lanzan a la carrera, sin disparar un tiro. El enemigo dispara sus rifles y cañones, y se estremecen los contornos. Los chilenos chocan contra la hilera de sácos de arena que rajan a corvo y van subiendo trinchera por trinchera hasta el Fuerte, que atacan a la bayoneta, corvo y culatazo. Van adelante los subtenientes Poblete, López y Arriagada, que bajan la bandera del Fuerte, pero pisan una mina que destroza a Poblete. Los enemigos retroceden a la plazoleta y los acometen los chilenos. Al norte, Gutiérrez ya ha tomado el "Ciudadela", y rechaza matando a Zavala, Cornejo, Bustamante y Salazar, que acudían a reforzar el Fuerte. Muertos sus jefes, la tropa huye a Arica, donde el Lautaro les cierra el paso destruyéndolos.

El Fuerte Este cae en poder de San Martín, cuyo pirmer batallón espera a los del 3.° de Línea. El 3.° y 4.°, juntos, se van sobre el Morro.

Bolognesi, a caballo, se precipita barranca abajo. Moore, Ugarte y Blondel se hacen matar disparando sus revólveres. El Capitán Silva Arriagada hace bajar la bandera peruana y levanta la chilena; apresa al Comandante argentino Sáenz Peña, a Chocano y De la Torre. Estalla un cañón abocado al mar, y la tropa, en represalia, quiere ultimar a los prisioneros, lo que impide Silva. El enemigo sigue huyendo. Ha evacuado el Fuerte San José y el Santa Rosa, que hacen volar con sus minas. El Lautaro se lanza sobre ellos, y cuando cargaba por la Chimba, desde el mar, el Manco Capac le lanza dos cañonazos; pero al ver que la bandera chilena flamea en el Morro, embarca su tripulación en botes y se hunde.

El combate ha durado hora y media y el asalto al Morro, sólo 55 minutos, según control hecho por los marinos de los buques de guerra neutrales que estaban en Arica y que habían cruzado apuestas, fijando un plazo de seis meses para que pudiese caer el Morro.

En 55 minutos cayeron 479 muertos y 357 heridos del lado chileno y 900 muertos del enemigo. A las 8.20 de la mañana, el Buin patrullaba la población y los buques extranjeros enviaban auxilios de sanidad.

Educación Sanitaria

Educación del Niño

No cabe duda que el niño al nacer trae consigo sus inclinaciones naturales, pero los padres tienen el deber de orientar hacia el bien estas inclinaciones, De ellos depende, pues, en gran parte, el carácter y la conducta; en una palabra, la vida entera de sus hijos.

Mas, no es posible que los padres, para cumplir con la gran tarea de educar a sus hijos, se guíen sólo por el cariño, es necesario que tengan algunos conocimientos que les permita cargar conscientemente con su responsabilidad de padres.

Todo niño posee un cuerpo, una inteligencia y un espíritu, y cada uno de estos elementos requiere una atención constante y particular.

Ante todo, la formación del carácter debe hacerse a base del ejemplo. El modo de vivir de los padres, el ambiente cariñoso y alegre del hogar, el orden, el aseo, la rectitud de costumbres, pueden más que todas las lecciones teóricas para formar la personalidad moral de los hijos. Sobre todo, no debe olvidarse que los niños son susceptibles de educarse desde su más tierna edad, a condición de que esto se haga en forma que no moleste ni irrite al niño; debe hacerse en forma persuasiva, sin reproches ni palabras duras, **ni mucho menos a golpes.**

La madre que cada día se toma el trabajo de practicar el aseo personal de su niño, limpiarle los dientes, el cabello, los oídos y la nariz. Darle su baño y vestirlo como conviene, acostarlo a su hora, vigilarle sus juegos, lavarle las manos antes de ir a la mesa, etc., va formando hábitos en la criatura, que perdurarán toda la vida.

La dulzura, la bondad y la paciencia de los padres, lo pueden todo. En cambio, la cólera, los gritos y los malos tratos son contraproducentes, consiguiendo con esto sólo deformar el carácter del niño, haciéndolo hipócrita e irrascible.

Hay niños que tienen temperamentos especiales heredados de sus antepasados. No pretendamos imponerles por fuerza una manera de ser diferentes, pues nada conseguiremos. El temperamento sólo se modifica en la educación y los años.

Hay niños que se muestran flojos en la escuela, cuando talvez su pereza sea debida a un defecto de salud, timidez excesiva o a descontento, lo que sería imposible corregir si sus padres no saben captarse la confianza de sus hijos.

Una de las características de los niños es el deseo de saber. Gracias a este imperioso deseo, el niño va formando poco a poco su personalidad y revelando su carácter.

Los padres tienen el deber de satisfacer esta necesidad, contestando en forma sencilla sus preguntas, desviándolas discretamente cuando juzgue que todavía no es tiempo de instruirlos sobre ciertas materias, pero nunca engañarlos. Con esto hacen nacer la desconfianza en el niño y más adelante ya no buscará en sus padres la fuente de informaciones, sino que recurrirá a otras personas menos capacitadas para satisfacer sus curiosidades.

Lo que más suele llamar la atención es lo que se refiere a la vida sexual. Desgraciadamente, en este terreno es donde los padres cometen los mayores errores educativos. El niño tiene instintos que, tarde o temprano, habrán de despertar. Le interesa vivamente conocer el origen de la vida, y antes que personas torpes satisfagan su curiosidad, los padres deben hacerlo con tacto, dispreción y naturalidad.

Así como la práctica diaria de la higiene, evita al niño enfermedades, manteniéndole en buena salud, así también la higiene mental evita las enfermedades del espíritu y robustece el carácter del individuo. La importancia de la higiene mental para la vida del futuro ciudadano, es de incalculable valor y debe practicarse con el niño desde su más tierna edad.

La reglamentación de las horas de sueño, de la alimentación y de sus juegos, irán formando insensiblemente sus buenos hábitos. Se le evitará toda clase de excitaciones, que son funestas para el sistema nervioso del niño, como también el uso del té, del café, del alcohol, de los juegos violentos, del exceso de caricias y asistencia a espectáculos emocionantes, con lo que se le evitará serios trastornos mentales o de carácter, que se manifestarán tarde o temprano.

Estudios practicados entre los niños que asisten a la escuela, han demostrado que la mayoría de los escolares atrasados en sus clases, niños pálidos, flacos, de mal genio, pendencieros y egoístas, son niños que asisten al cinematógrafo, que se acuestan tarde, que comen a deshoras y que ingieren excitantes.

Una manera práctica de hacer higiene mental en los niños consiste en alternarles juiciosamente sus horas de trabajo, de recreación y de reposo.

Ya hemos hablado de las horas que debe dormir el niño en su primera infancia, no debiendo olvidar que mientras más pequeño es el lactante, más horas de sueño necesita. El niño que asiste a la escuela debe dormir, por lo menos, de 9 a 10 horas diarias, reposar un momento despues de las comidas principales y hacer mucha vida al aire libre.

Los malos tratos y las disputas entre los padres, influyen desfavorablemente en la mentalidad del niño. El hogar debería ser el sitio donde éste encontrase alimento, alegría y bienestar, tanto para el cuerpo como para el espíritu.

La recreación en forma de juegos, paseos al aire libre, excursiones, etc., son un precioso tónico mental y psíquico.

Los padres deberían dedicar un momento todos los días para jugar con sus hijos, para conversar con ellos, tratando de solucionar los problemas que se presentan a sus pequeñas personalidades, aprovechando de todos los medios a su alcance para formar el carácter de sus hijos, futuros ciudadanos que podrán ser útiles a su patria, según se les haya modelado su personalidad, enseñándoles a amar el trabajo, la verdad, la justicia y la honradez. Pero, para conseguir todo esto, deberán comenzar por conquistarse la confianza de sus hijos.

No hay que olvidarse de los peligros que ocasionan las malas compañías, sobre todo cuando el niño asiste a la escuela. Hay que vigilar muy de cerca a sus amigos, enseñándoles a escoger a los que merecen serlo. Así como el contacto directo con los demás niños expone a contraer enfermedades transmisibles o infecciosas; así también un niño de malas costumbres, que es un niño moralmente enfermo, puede ser el origen de contagio moral para los demás.

Algo que influye muy desfavorablemente en la salud espiritual de los niños, son las narraciones terroríficas, las historias trágicas, los cuentos de ánimas, como la perniciosa costumbre de asustarlos. ¡Cuántos trastornos mentales se deben al temor que produjo en su mente de niño algún susto, historia o espectáculo espeluznante!

Por último, la enseñanza de hábitos de higiene, la multiplicación de los sitios para descanso y recreo de los niños, son factores que contribuyen a formar una generación de habitantes más sanos y más prósperos que los de la presente generación.

Enfermera Sanitaria.

Oficina Comercial y Jurídica

Plinio Altamirano Sánchez & Cía.

LOTA

Casilla 83 — COMERCIO 204 — Teléfono 83

CRONICA LOCAL

Gran Campeonato Regional de Rayuela se desarrolló, auspiciado por el Club de Rayuela "Pedro Casanueva"

Directorio Club Rayuela "Pedro Casanueva".

Un interesante torneo de rayuela, auspiciado por el "Pedro Casanueva", se desarrolló en ésta en los primeros días del mes ppdo.

Tomaron parte en esta competencia equipos de clubs de Talcahuano, Concepción, Schwager, Coronel y Lota.

Los partidos se jugaron en la amplia y cómoda cancha que posee el club organizador en la Población Obrera, viéndose estas reuniones prestigiadas con la presencia de distinguidos vecinos de la localidad, donantes de los premios que se disputaron y un numeroso público.

Los equipos participantes

Participaron en el torneo los siguientes equipos:

Eleuterio Ramírez de Talcahuano, Mercado de Concepción, Muelle Embarque de Schwager, Luis E. Concha y Ferroviario de Coronel, Pedro Casanueva A y B, Victor Aravena A y B y Union Marítimo de Lota.

Los premios

El premio base del torneo, y que debe definirse por puntos, lo constituía la hermosa Copa "Pedro Casanueva", donada por el presidente honorario del club organizador, por la cual se anoto un punto el equipo del Eleuterio Ramírez de Talcahuano. Además este equipo se adjudicó 14 cinturones, 14 diplomas y una medalla de plata para el capitán.

Los demás premios los obtuvieron los siguientes equipos:

Segundo premio.—Victor Aravena A.—1 copa de plata donada por el Departamento del Bienestar, 14 diplomas y una medalla de plata para el capitán.

Tercer premio.—Mercado de Concepción. Una copa donada por el señor Carlos Duarte, 14 diplomas y una medalla de plata para el capitán.

Cuarto premio.—Muelle Embarque de Schwager. Una copa donada por el señor Héctor Gajardo, 14 diplomas y una medalla de plata para el capitán.

Quinto premio.—Pedro Casanueva A. Un reloj velador donado por la I. Municipalidad, 14 diplomas y una medalla de plata para el capitán.

Sexto premio.—Pedro Casanueva B. Por haber obtenido mayor puntaje entre los perdedores. Un tintero donado por el doctor señor Alfonso Ruiz, 14 diplomas y una medalla para el capitan.

Premios individuales.—Ricardo Flores del Victor Aravena, por haber obtenido 14 puntos en la distancia de 10 metros, una medalla de plata.

José E. Cisternas de 18 metros una medalla de plata.

Premios chuchos.—Un diploma a cada uno de los equipos del Victor Aravena B y Union Marítimo el primero por no haber marcado un solo punto en 14 metros y el segundo por igual motivo en 12 metros.

La Escuela de Música del Establecimiento de Lota, ha cumplido dieciseis años de vida

Acaba de cumplir 16 años de vida la Escuela de Música del Establecimiento de Lota, institución que en estos años de fecunda vida ha cumplido una labor cultural que en verdad merece que se haga destacar en el concierto de las actividades de nuestro pueblo.

En esta escuela se han formado eficientes elementos, que en la actualidad forman parte de conjuntos que hacen merecido honor a nuestras fuerzas armadas, ya sea en el Ejército o en la Marina.

Porque bien sabido es que varios muchachos que empezaron en nuestra Escuela de Música, hoy se desempeñan en conjuntos en que se han revelado como verdaderos maestros, dejando muy en alto el buen nombre de nuestro pueblo y de su digno director, el señor Victor Viveros Montes, antiguo profesional, que, con celo, cariño y disciplina ha logrado cosechar los frutos de su sacrificada labor.

Lota puede sentirse orgulloso al contar con un centro de esta naturaleza, que es una verdadera demostración de cultura y de gusto por la música, que es la más alta expresión de los sentimientos humanos.

AGRADECIMIENTOS

El señor Juan Bta. Navarro, nos encarga expresar por medio de nuestras columnas sus más sinceros agradecimientos hacia el doctor señor Oscar Espinoza L. y matrona del Hospital señorita Olga González, por los eficientes servicios profesionales prestados a su esposa, señora Lucila del C. Sánchez de Navarro, durante el tiempo, que por su reciente enfermedad hubo de permanecer en el hospital de la Compañía.

Estos agradecimientos los hace extensivos a la señora Administradora y personal de dicho establecimiento.

El operario don Octavio Oñate, que trabaja de bombero en la Planta Eléctrica, agradece muy sinceramente a sus compañeros de trabajo la erogación que hicieron en su favor con el fin de ayudarle en vista de que hace ya bastante tiempo que se encuentra con su salud quebrantada e imposibilitado para trabajar.

Al mismo tiempo desea hacerles presente que ya se encuentra mejor y podrá muy pronto reintegrarse a su trabajo.

El personal de maquinistas de remolcadores de la Sección Embarque, desea hacer públicos sus agradecimientos hacia el señor Juan Zambrano, antiguo ex ingeniero de la Marina Mercante, que con toda buena voluntad se sacrificó dictándoles algunas clases de mecánica naval, para que pudieran prepararse para rendir el examen correspondiente ante la autoridad marítima para poder desempeñar sus puestos.

Hace más digna de encomio

RELOJERIA BARBIER

Avisa a su distinguida clientela que ha recibido un extenso surtido en artículos finos de cristalería y plaqué. — Ocasión única, un verdadero reclame. Anillos de plata con iniciales, fondo azúl y roja en $ 25 —

Compre relój nuevo en la RELOJERIA Y JOYERIA BARBIER

Guillermo Barbier W.

SEGURIDAD ANTE TODO

No lléve Ud. cigarros a la mina. Está estrictamente prohibido, porque fumar en la mina pone en peligro la vida de los trabajadores.

FERNANDO BURGER G.

Radio - Técnico

CONSTRUCCION de RADIOS

Antenas Especiales. Instalación, ajuste y reparación de Receptores.

Pabellón 43 - Casa 7 - Lota Alto

NUEVOS DIRECTORIOS

CLUB DE DEPORTES "LUIS A. ACEVEDO"

Presidente honorario, señor J. I. Wilson.
Vicepresidente honorario, señor Victor Espil.
Presidente efectivo, señor Luis 2.° Muñoz Solar.
Vicepresidente, señor Filadelfo Chávez V.
Secretario, señor Ramón Troncoso T.
Prosecretario, señor Alfonso Chamblas.
Tesorero, señor Manuel Anabalón F.
Protesorero, señor Luis Urtbe.
Director, señor Ricardo Flores G.

CLUB DE RAYUELA "PEDRO CASANUEVA"

Presidente honorario, señor Pedro Casanueva.
Directores honorarios, señores Carlos Duarte, Héctor Gajardo y Dr. Alfonso Ruiz del Río.
Presidente efectivo, señor Gregorio Cabezas Sobarzo.
Vicepreaidente, señor Luis 2.° Muñoz S.
Secretario, señor Avelino Figueroa.
Tesorero, señor Aristides Pagueguy.
Directores, Srs.: Alberto Sáez, Mateo Navarro, Armando Parra, Juan F. Fuentes, Silsoval Carrillo y Manuel Contreras.
Capitán primer equipo, señor José Marcial Cisternas.
Capitán segundo equipo, señor Luis Castro.

NUEVO CLUB DEPORTIVO SE HA FUNDADO

En una de las reuniones últimas celebradas por esta prestigiosa institución mutua obrera, se acordó celebrar dignamente el 15.° aniversario de la fundación de la institución, con una gran manifestación consistente en un almuerzo baile, actos que se desarrollarían 18 del mes de Julio proximo.
El directorio de la sociedad hace esente a los socios que deseen erirse a esta manifestación pueden hacerlo desde luego biendose ante una comision

cretario, señor Enrique Aré- Tapia.
osecretario, señor Victor Vi- s Viveros.
rector, señor Jose M. Zapata amala.

Directorio efectivo

residente, señor Luis Utreras rasco.
Vicepresidente, señor José Flores González.
Secretario, señor Juan Muñoz arrillo.
Tesorero, señor Luis Jara.
Director, señor Ricardo Hooper.

Actividades de la Sociedad "Gran Unión de Maquinistas y Artes Mecánicas de Lota"

Directorio Sociedad "Gran Unión Maquinistas y Fogoneros"

que está formada por los señores Fernando Tuyá, Pablo 2.° Palma y Juan Bta. Tuyá. Las inscripciones se han abierto con tiempo a fin de dar más facilidades a los socios que pueden cancelar las cuotas en dos o más cuotas.

Oportunamente se avisará en qué local se llevará a efecto esta manifestación, pues en el local de la sociedad no es posible hacerlo por carecer de las comodidades del caso.

Publicamos una fotografía del actual directorio de la Sociedad "Gran Unión de Maquinistas y Artes Mecánicas de Lota", el que está formado por entusiastas socios que están dispuestos a trabajar tesoneramente por el resurgimiento de la sociedad hasta llevarla al brillante pie en que descansaba hace algunos años a esta parte. Están trabajando bien y son muchos los antiguos socios que han respondido a sus desvelos y que los animan en su sacrificada misión.

LA COMPAÑIA

...n el mes de Junio

...or Bob Baker y J. Mac'Brown y ...ERTA", 3.° función — Figueroa —

...Gran estreno argentino por Liber- ...3.— Galería $ 1.—
Reestreno de Errol Flyn y Bette ...leria $ 0.80.
...RIO" por Fany Navarro y Ernesto ...aleria $ 0.80.
...NEW YORK" por Ralph Byrd y ... DICK TRACY, 8.° función final — ...ravo — Platea $ 2.— Galería $ 0.80.
Jueves 12.—"ARMONIAS DE JUVENTUD". Gran estreno de Mickey Rooney y Juddy Garlan — Metro G. M. — Platea $ 2.80. Galería $ 0.80.
Viernes 13.—"NOBLE HASTA LA MUERTE". Estreno en castellano por Enrique Muiño y Tulia Ciampoli — Morales — Platea $ 2.80. Galería $ 0.80.
Sábado 14.—"LA LEGION DE LOS AVIADORES PERDIDOS" por R. Arlen y "EL SECRETO DE LA ALDEA MUERTA", 4.° función — Figueroa — Platea $ 2.— Galería $ 0.80.
Domingo 15.—"ARIZONA". Gran estreno Columbia por Jean Arthur y William Holden — Ajuria — Platea $ 3.— Galería $ 1.
Lunes 16.—"EL JOROBADO DE NOTRE DAME". Gran reestreno por Charles Laughton — Figueroa — Platea $ 2.80. Galería $ 0.80.
Martes 17.—"EL CANTOR DE BUENOS AIRES". Gran estreno argentino — Bravo — Platea $ 2.— Galería $ 0.80.
Miércoles 18.—"NOCHES GITANAS". Estreno musical por Mary Ellis y Otto Kruger y la 1.ª función del "ARQUERO VERDE" por Victor Yory — Bravo y Ajuria — Platea $ 2.— Galería $ 0.80.
Jueves 19.—"AMANECER DE ESPERANZAS". Gran estreno nacional — Bravo — Platea $ 3.— Galería $ 1.—
Viernes 20.—"SIETE PECADORES". Gran estreno por Marlene Dietrich y John Wayne — Figueroa — Platea $ 3.— Galería $ 1.—
Sábado 21.—"LAS TRAMPAS DE CARMELITA" por Lupe Velez y "EL SECRETO DE LA ALDEA MUERTA", 5.° función — Figueroa — Platea $ 2.— Galería $ 0.80.
Domingo 22.—"UN BAILE EN LA OPERA". Gran estreno musical por Paul Forbirger y Marta Harrel — Figueroa — Platea $ 3.— Galería $ 1.—
Lunes 23.—"LA DAMA DE LAS CAMELIAS". Gran reestreno por Greta Garbo y R. Taylor — Metro G. M. — Platea $ 2.80. Galería $ 0.80.
Martes 24.—"MIENTE Y SERAS FELIZ". Gran estreno en castellano por Carlos Orellana y Sara García — Morales — Platea $ 2.— Galería $ 0.80.
Miércoles 25.—"EL ESCUADRON BENGALI" por Patric Knowls y R. Crownell y "EL ARQUERO VERDE", 2.° función — Bravo y Ajuria — Platea $ 2.— Galería $ 0.80.
Jueves 26.—"LABIOS VENENOSOS". Estreno en castellano por Aida Luz y Pedro Toecy — Morales — Platea $ 2.80. Galería $ 0.80.
Viernes 27.—"SUSANA Y SU DIOS". Gran estreno por Frederic March y Greer Garson — Metro G. M. — Platea $ 2.80. Galería $ 0.80.
Sábado 28.—"PERFIDIA CASTIGADA" por R. Arlen y "EL SECRETO DE LA ALDEA MUERTA", 6.° función — Figueroa — Platea $ 2.— Galería $ 0.80.
Domingo 29.—"MI FORTUNA POR UN NIETO". Gran estreno argentino por Olinda Bozan y Alicia Barrie — Morales — Platea $ 3.— Galería $ 1.—
Lunes 30.—"MI FORTUNA POR UN NIETO". Reestreno argentino por Olina Bozan y Alicia Barrie — Morales — Platea $ 3.— Galería $ 0.80.

INES SAEZ MALTES

CORTADORA SASTRE

Diplomada en las Escuelas Politécnicas «Diaz Gascogne»

Ofrece sus servicios en su domicilio, — dando facilidades a las interesadas —

Clases particulares

PABELLON 55 - CASA 12 - LOTA ALTO

Desea saber de sus hermanos

Don Eduardo Martinez, antiguo obrero del Establecimiento de Lota, nos escribe desde Santiago del Estero, República Argentina, para que hagamos saber a sus hermanos, Francisco Martinez, Daniel 2.° Martinez, Marcial Martinez y Ursula Martinez de Sáez, su actual residencia en el país vecino.

Nos dice que sus hermanos deben encontrarse en Lota o en la región y que si desean comunicarse con él deben escribirle a la siguiente dirección: señora Maria N. M. de Islas, para que entregue a Eduardo Martinez. Colonia Dora. Provincia de Santiago del Estero. República Argentina.

Erogaciones

Don Luis A. Gutiérrez, que trabaja de vidriero en la Sección Construcciones hace públicos sus agradecimientos a sus compañeros de trabajo, por haber hecho una erogación a su favor para ayudarle durante el tiempo que no pudo trabajar por encontrarse enfermo a consecuencia de un accidente del trabajo.

Erogaron los siguientes:

L. Dominguez, $ 2.—; C. Mora, 5.—; M. Escobar, 5.—; A. Mellado, 3.—; A. Troncoso, 5.—; L. Becerra, 5.—; P. Parra, 5.—; C. Cancino, 1.—; N. Ortiz, 2.—; A. Malbrán, 5.—; J. Moraga, 5.—; R. Barrera, 3.—; J. Albornoz, 2.—; S. Padilla, 2.—; F. Pampaloni, 1.—; F. Pampaloni 0.10, y X. X., 2.—

Los socios y jugadores del club "Deportivo Manuel J. Pezo", efectuaron una erogación para ayudar a su compañero Oscar Jara Chávez que se encuentra enfermo.

Los erogantes fueron:

J. Orellana, $ 5.—; D. Moraga, 5.—; M. Pezo, 5.—; S. Contreras, 5.—; F. Gajardo, 5.—; E. Garrido, 5.—; C. Rubio, 5.—; J. Contreras, 5.—; A. Cisternas, 5.—; C. Gallegos, 5.—; E. Rodriguez, 5.—; A. Garcia, 5.—; V. Negrete, 5.—; J. Contreras, 4.—; L. Retamal, 4.—; M. Carrasco, 5.—; S. Gallardo, 5.—; E. Mendoza, 2.—, y V. González, 2.—

Economía Doméstica

Platos únicos

La guerra ha popularizado el nombre de Plato Unico. En Alemania, donde nació la costumbre de él, su empleo ha permitido ahorrar de cuando en cuando los alimentos más escasos y valiosos, usando en un día determinado, sólo alimentos abundantes y de baja cantidad alimenticia. Se trata de un sacrificio patriótico, casi de un ayuno.

Nosotros le hemos dado el significado de un guiso que constituye por sí solo una comida completa o casi y que además tiene la virtud de ahorrarle afanes a la dueña de casa.

Es esta interpretación chilena la que vamos a adoptar para nuestra lección.

El Plato Unico está calculado para cuatro personas y agregándole por cada una de ellas un quinto de kilo de pan, alguna ensalada y fruta, lleva en general, la mitad o más de las calorías que un obrero necesita al día, y a veces la casi totalidad de los alimentos protectores indispensables, es decir las buenas proteínas, las vitaminas y los minerales.

Cuando el Plato Unico no se use sino en combinación con un menú, puede alcanzar para ocho personas.

Si las papas no forman una parte considerable del guiso, se recomienda acompañarlo con papas cocidas con cáscara, ¼ de kilo por persona.

En resumen, ¿qué es un Plato Unico? Es un guiso en que se echa toda clase de materias alimenticias animales y vegetales, frescas o en conserva, naturalmente con cierto método. Es un guiso para pobres y ricos. El rico usa todo lo que se aconseja; el pobre todo lo disponible y aunque falten tres o cuatro materiales, siempre resulta nutritivo y agradable.

Acompañamos a cada receta de un cuadro biológico. Como se trata de popularización, ponemos sólo enteros, sin decimales, para los alimentos fundamentales y para el resto usamos el guión (—) que significa carencia, y una, dos y tres cruces (+), las tres significando abundancia.

Empezamos por el más popular, entre los iberoamericanos, de los Platos Unicos, el

Puchero

Para cuatro adultos. Tiempo de preparación: 2 y media horas.

Un kilo de vaca en que haya una mitad más o menos de carne y otra de hueso, se echa a hervir en un litro de agua fría, junto con ¼ de kilo de tocino veteado (con capas de carne), ¼ de charqui, ¼ de kilo de cebolla (2 cebollas grandes) 5 2 chorizos (100 gramos).

Cuando se haya esfumado el líquido se agrega un tercio de kilo de garbanzos remojados desde el día anterior y mejor sería pelados, lo que se hace con agua caliente y media cucharada de ceniza. Los garbanzos se agregan en un lado de la olla para que no se revuelvan, o envueltos en una gasa. Despues de una hora de hervir se añade ½ kilo de repollo, ¼ kilo de zanahorias partidas a lo largo en dos y se echa sal y no antes porque no se sabe cuanto llevan el tocino y el charqui. Un poco menos de una hora antes de servir el puchero se echan a la olla ¼ de kilo de zapallo, ½ kilo de papas y ⅛ de arroz, éste en un rincón o envuelto en una hoja de la col que se está cociendo o en gasa para servirlo con el caldo. También entonces se agregan los aliños que son dos dientes de ajo, pimienta, cominos y el ramo verde que es perejil, apio y orégano fresco. En este momento se prueba la sazón.

Se sirve aparte el caldo con el arroz y en seguida el resto del puchero.

En este plato único se ha conseguido juntar 5,693 calorías, es decir, 1,423 para cada persona, las que unidas a la ensalada, fruta fresca o seca y un quinto de kilo de pan hacen más de dos mil calorías, es decir dos tercios de lo que necesita un obrero de mediano trabajo. Las proteínas animales por persona suben a 41 lo que es suficiente y las vegetales a 30, pero con las del pan suben a 40, y ya basta para el día, amén de las que se suman con el desayuno. En grasas hay más de 40 gramos por persona.

Entre las vitaminas hay escasez de la A y falta la D.

Calcio, fósforo y fierro van en cantidad suficiente, pero no hay yodo.

La vitamina A debe ser completada con el uso de un vaso de leche, huevos y bastante ensaladas de hoja, así como por el empleo de visceras una o dos veces por semana (mollejas, higado, sexos, etc.), que también contienen vitamina D y además por el pescado una o muchas veces en la semana que también aporta el yodo.

PUCHERO. Tiempo 2½ horas. 4 personas adultas.

ALIMENTOS	Calorías	Proteínas An.	Proteínas Veg.	Glúc.	Líp.	A	B	C	D	Fe.	Ca.	Ph.	Iodo
1 kilo vaca con hueso	690	105	—	—	40	—	+	—	—	++	+	++	—
¼ tocino veteado con carne	600	12	—	—	57	—	—	—	—	—	—	—	—
¼ charqui	270	40	—	—	12	—	+	—	—	++	+	+	—
¼ cebolla	125	—	3	32	—	—	+	+	—	—	+	+	—
1/3 k. garbanzos remojados	1800	—	80	156	6	—	+	—	—	+	+	+	—
½ kilo repollo	220	—	16	64	5	—	+	+	—	+	+	+	—
2 chorizos (100 gramos)	620	8	—	—	56	—	—	—	—	—	—	—	—
¼ kilo zapallo	48	—	—	16	—	+	+	—	—	+	+	+	—
½ kilo papas	470	—	11	105	—	—	+	+	—	—	+	+	—
¼ kilo zanahorias	115	—	3	21	—	+	+++	+	—	+	+	+	—
⅛ kilo arroz	835	—	8	80	—	—	+	—	—	—	—	+	—
	5793	165	121		176								

Aliños: Ramo verde, 2 dientes de ajo, sal, pimienta y cominos.

TOCINO CON POROTOS. Tiempo 2½ horas. 4 personas adultas.

ALIMENTOS	Calorías	Proteínas An.	Proteínas Veg.	Glúc.	Líp.	A	B	C	D	Fe.	Ca.	Ph.	Iodo
1/3 k. tocino veteado	2169	21	—	—	200	—	—	—	—	—	—	—	—
1/3 k. porotos	1400	—	81	160	5	—	+	—	—	—	+	+	—
¼ k. porotos verdes	95	—	—	2	—	+	—	+	—	—	+	+	+
¼ k. zapallo	150	—	2	35	—	+	+	—	—	+	+	+	—
½ k. papas	470	—	10	105	—	—	+	+	—	—	+	+	—
¼ k. zanahorias	115	—	3	21	—	+	+++	+	—	+	+	+	—
¼ k. nabos	125	—	3	20	—	—	—	+	—	—	—	—	—
	4524	21	99		205								

+ Calculamos 100 gramos de músculo en el tocino veteado.

Aliños:

Sal, pimienta, ramo verde.

MOLINO DE HARINA TOSTADA

"EL VOLCAN"

COUSIÑO N.° 100 - LOTA

Le ofrece a Ud.
harina tostada de primera calidad
y completamente fresca

El Kilo $ 1.80

Ventas al por Mayor y al Detalle

Almacén "LA PALOMA"

NICOLAS DELGADO A.

Calle Cousiño No. 100 - LOTA

FRACASOS Y MAS FRACASOS

LOS TRES DIVINOS DONES

Que toda mujer debe conservar

SALUD, BELLEZA Y JUVENTUD

El Salón de Permanentes y Peinados Artísticos no fracasa: muchos son los que tratan de imitar y esos son los que fracasan.

Señoras: El secreto de una elegante Permanénte o un artístico peinado se lo soluciona

"ISOLA"

Profesional diplomada en Peluquería Artística y muy conocido en la zona. Tratamientos individuales. Modernísimos conocimientos en belleza.

Ofrece a Ud. las últimas novedades en Permanentes con liquidos vitaminados al aceite y también las elegantes Permanentes a la crema.

No confunda la **Casa de las Permanentes.**

Es el Salón de Peinados ubicado en Anibal Pinto 292.

Pida su hora.

-NOTICIAS DEPORTIVAS-

NUESTRO FUTBOL PROGRESA VISIBLEMENTE

En este último tiempo se ha notado una visible reacción en nuestro fútbol. Los equipos de los clubes afiliados a la Asociación están buenos; les falta solamente buenos contendores para probar su calidad. La prueba de esto la tenemos en que últimamente el Deportivo Luis A. Acevedo infringió una derrota por abultado score a uno de los buenos equipos de Taicahuano como lo es del Bellavista. Asimismo los "cabros" también están buenos, pues se impusieron al seleccionado juvenil de Schwager por tres tantos contra uno, después de haber jugado un partido en que lucieron juego de verdaderos maestros.

Asimismo se nota también entre nuestros dirigentes el alto espíritu de cooperación y de trabajo, hecho que halaga sobremanera y hace vislumbrar mejores días para nuestro fútbol que ya había llegado a una verdadera postración y pasado a última categoría en la región, en circunstancias que no tiene por que suceder esto entre nosotros ya que tenemos pasta para buenos jugadores y facilidades para practicar el fútbol como en ninguna parte.

El nuevo directorio de la Asociación está empeñado y dispuesto a trabajar en forma por el resurgimiento del fútbol lotino; necesita, eso sí, mucha cooperación de parte de sus dirigidos y esta cooperación se la han ofrecido y ojalá que todos estos buenos deseos se cumplan y así en muy poco tiempo llegaremos a ocupar el puesto privilegiado que tuviéramos otrora en toda la región y aún en el país mismo.

El entusiasmo está llegando de nuevo; hasta algunos ex dirigentes que se mantenían alejados de las actividades deportivas han ofrecido generosamente su desinteresado concurso para trabajar porque el nombre de Lota suene nuevamente entre los grandes de la región en cuanto a fútbol se refiere. Nos habíamos dejado todos y ahí tenemos las consecuencias, pero aún no es tarde.

En la actualidad tenemos equipos que pueden competir con existe muy seguro contra cualquier equipo de allende el Bio Bio, que hoy por hoy son los que mantienen el cetro de la supremacía en fútbol en nuestra región.

Para que este entusiasmo no decaiga es necesario ante todo que nuestros dirigentes trabajen en el sentido de ofrecer buenos espectáculos y el público por si solo llegará hasta el Estadio. Hay que interesar a equipos de fuera para que lleguen hasta nuestro pueblo, haciendo, si es necesario, verdaderos sacrificios. Estamos en una época del año en que en Lota escasean las distracciones de otra naturaleza y esto es lo que debe aprovecharse.

Por otra parte con el cumplimiento que muy pronto habrá de darse al decreto que establece la Zona Seca en nuestra comuna, nuestra juventud se dedicará mas a los deportes, disponiendo del tiempo que antes le robaba la cantina. En esta forma se cooperará a las buenas intenciones de nuestros gobernantes para el buen cumplimiento de la zona seca y se estimulará a nuestros obreros a practicar los ejercicios al aire libre y a disfrutar de diversiones honestas que le harán olvidar la taberna y amar una vida más digna, más moral y mejor ordenada.

Manos a la acción, y sepamos aprovechar una buena oportunidad que se presenta ahora mejor que nunca, y así habremos cooperado a una obra de verdadera cinladanía y de mejores días para nuestra región, para nuestros deportes, para la familia, para la sociedad y la Patria.

"Manuel Plaza" se clasificó ganador en el torneo atlético realizado el 21 de Mayo

Atletas de Concepción y Lota que tomaron parte en el torneo del 21 de Mayo.

Como uno de los números principales de la celebración del aniversario del Combate Naval de Iquique, la Asociación Atlética de Lota, organizo y desarrollo un importante torneo atlético, en el que tomaron parte atletas de Concepción, pertenecientes a los clubs Rangers y Universitario. El Manuel Plaza de Lota se hizo representar por un buen lote, compuesto por sus mejores exponentes.

Este torneo, a pesar de haber sido organizado, más bien dicho a la ligera, y amigablemente entre los clubs que se hicieron representar, resultó bastante lucido, y logró reunir un buen número de deportistas en nuestro estadio.

Los atletas de Concepción fueron atendidos por dirigentes de la Asociación de Lota, regresando todos muy complacidos por las buenas atenciones recibidas.

Hugo Rosa Reed. Ganador de los Lanzamientos de Disco y Martillo en el 8.° Campeonato Zona Sur en Schwager el 1.° y 2 de Febrero de 1941.

Los resultados

Los resultados fueron los siguientes:

100 metros planos.—1.° Trautman (U) 12", 2.° Fernández (R) 12 1/5", 3.° Hernández (P), 4.° Fuentes (U).

400 metros planos.—1.° Hernández (P) 57", 2.° Rivero (P) 59", 3.° Fernández (R), 4.° Echeverría (U).

800 metros planos.—1.° A. Arbulú (P) 2' 12 4/5", 2.° J. Vargas (P), 3.° Santibáñez (P), 4.° Rivera (P).

1,500 metros planos.—1.° J. Vargas (P) 4' 28 2/5", 2.° A. Arbulú (P) 4' 28 3/5", 3.° D. Santibáñez (P), 4.° Echeverría (U).

Salto alto.—1.° Mendoza (U) 1.63 mts., 2.° Ide (R) 1.60 mts., 3.° Echeverría (U) 1.57 mts., 4.° R. Espinoza (P) 1.55 mts.

Salto largo.—1.° Ide (R) 5.80 mts., 2.° Mendoza (U) 5.76 mts., 3.° Fuentes (U) 5.70 mts., 4.° Saavedra (U) 5.36 mts.

Lanzamiento de la bala.—1.° Alvarez (R) 11.41 mts., 2.° Hugo Rosa (P) 11.36 mts., 3.° Ide (R) 11.05 mts., 4.° Vallebuona (U) 9.22 mts.

Lanzamiento del disco.—1.° Hugo Rosa (P) 37.37 mts., 2.° Alvarez (R) 35.75 mts., 3.° Vallebuona (U) 31.86 mts., 4.° Ide (R) 30.93 mts.

Lanzameinto del martillo.—1.° Hugo Rosa (P) 36.80 mts., 2.° Alvarez (R) 31.20 mts., 3.° Ide (R) 27— mts., 4.° Trautman (U) 25.— mts.

Circuito de Lota.—Esta prueba se corrio en la tarde del día 21, con participación de atletas de Lota solamente, con el siguiente resultado:

1.° Juan F. Yévenes, 2.° Juan Vargas, 3.° Enrique Gacitúa, 4.° Antonio Arbulú, 5.° Daniel Santibáñez, 6.° Carlos Tamado.

Puntaje individual.—1.° Hugo Rosa (P), con 13 puntos; 2.° Jorge Ide (R), con 12 puntos; 3.° A. Alvarez (R), con 11 puntos.

Puntaje general.—1.° Lota, con 49 puntos; 2.° Rangers, con 31 puntos; 3.° Universitario, con 19 puntos.

Certamen interno del Club de Tiro al Blanco "Luis Cousiño"

Con motivo de las festividades en celebracion del aniversario del Combate Naval de Iquique y del aniversario de la fundacion del club, el Club de Tiro al Blanco "Luis Cousiño", desarrollo un certamen interno, en el stand de su peligono, en el que tomaron parte numerosos socios de las tres categorias.

Como estimulo en esta competencia existian valiosos premios donados por la I. Municipalidad y la Compañia, los que consistian en objetos de utilidad práctica y de uso personal.

A pesar de que el club se encontraba últimamente un poco en receso, este certamen resultó todo un exito, demostrando ello de que existe entre nosotros un gran entusiasmo por la práctica del tiro ciudadano.

Publicamos a continuación los resultados del certamen:

Primera categoria

	Puntos
Arturo Maldonado	45
Roque Obreque	38
Lorenzo Hernández	38
Ernesto Medina	36
Gustavo Salazar	34
Feliciano Neira	30

Segunda categoria

	Puntos
Jacinto Sandoval	38
Armando Bustos	36
Santiago Muñoz	35
René Lagos P.	32
Luis Pérez	32
Leonidas Cuadra	32
Avelino Figueroa	31
Quirino Barrales	31

Tercera categoria

	Puntos
Raúl Arellano	29
Germán Navarrete	28
Justo Escobar	26
Máximo Andaur	23
Cornelio Sierra	22
Gerardo Escares	21
Darío Belmar	20
Gregorio Cancino	17

Participantes en el Certamen de Tiro al Blanco del 21 de Mayo.

SEGURIDAD ANTE TODO

A los contratistas.—Lo primero que debe hacer un contratista después de una descarga, es examinar el techo y los costados en busca de toscas sueltas o bombeadas.

No hay excusa posible para un contratista que por no hacer este examen se accidente él o alguno de sus ajures.

Relojeria "Alarcón"

ANIBAL PINTO 147 — LOTA

REPARACIONES DE TODA CLASE DE RELOJES

Surtido permanente en Relojes de bolsillo y Despertadores

RELOJES DE PARED

ATENDIDA POR COMPETENTES MAESTROS. NO BOTE SU RELOJ POR MALO QUE ESTE.

Llévelo a la RELOJERIA "ALARCON" y quedará como nuevo.

TRABAJO GARANTIDO

CASA DE POMPAS FUNEBRES

DE DANIEL RIVAS S.

Esta Casa cuenta con servicio propio de Primera, Segunda y Tercera clase

Flamante carroza mortuoria, motorizada, que desde esta fecha está a disposición del público en mis talleres de **Aníbal Pinto 171**

También ha abierto un local especial para trabajos baratos en calle **Aníbal Pinto,** al lado de la **Botica Chile.**

Donde se atenderá económicamente al público de escasos recursos.

El cuadro de honor del Dep. Luis A. Acevedo derrotó por amplia cuenta al buen conjunto del Bellavista de Talcahuano

Accediendo a una invitación que le hiciera la directiva de la institución alba, el 22 del mes ppdo. llegaron hasta nuestro pueblo los representantes del Bellavista de Talcahuano, excelente conjunto que en la actualidad se mantiene a la cabeza del fútbol porteño, pues figura como invicto en la temporada oficial.

Aún cuando este partido se merecia un publicazo, fue bastante escaso el número de deportistas que llegaron hasta nuestro principal campo de juego el dia del lance; no encontrando una explicación para este estado de cosas, pues los dirigentes se esmeran por presentar algo bueno y el público no responde, y en circunstancias que los precios no pueden ser más populares.

El partido resultó bastante bueno; los de casa hicieron gala de un juego bastante científico y de un entusiasmo y un empuje digno de alabanzas, logrando con esto imponerse a sus duros contendores por la cuenta de cinco contados, anotándose con esto una nueva victoria a la cadena de triunfos que ha venido conquistando últimamente.

En efecto el Acevedo en muy poco tiempo ha logrado hacer caer y bien batidos, a cuatro buenos conjuntos, tales como son los del Ferroviario de Coronel, vicecampeón de la región carbonifera; Industrial y Lord Cochrane de Concepción, dos equipos formidables.

El cuadro de los "aviadores" está compuesto por gente joven y de mucho porvenir, mereciendo un elogio especial los juveniles Andaur, Alarcon y Recabal, que a pesar de su juventud ya son unos verdaderos cracks, en especial Andaur, el golero del cuadro.

Nos manifestaba el director de la Sección Fútbol del Acevedo, señor Chávez, que en vista de que está seguro que cuenta con buena gente, tiene en proyecto una jira al Sur del pais para Septiembre, llevando el cuadro de honor y el juvenil, jira que seria de sumo provecho para los jugadores y la institución misma.

Y en realidad el Acevedo no haria mal papel en esta jira, pues puede considerarse a estos equipos como unos de los mejores en la región, y de seguro que no dejarian mal puesto el nombre de Lota y de su club en tierras sureñas.

Por nuestra parte, felicitamos muy deveras al Acevedo y a sus dirigentes y jugadores por la gran performance que hasta aquí han venido rindiendo y ojala que siga así de triunfo en triunfo para prestigio del fútbol lotino.

Repartición de premios de la Asoc. de Fútbol, correspondiente a la temporada de 1940

En el estadio se llevó a efecto el Domingo 25 en la tarde, después del partido entre juveniles, la repartición de premios a los equipos ganadores, correspondientes a la temporada de fútbol del año pasado, acto que se vió prestigiado con la presencia de distinguidos deportistas y un numeroso publico.

Al hacer la entrega de los premios el señor presidente de la Asociación dirigió breves palabras para explicar el acto, felicitando al mismo tiempo a los equipos que se habian hecho acreedores a los premios, los que habian sido donados por la I. Municipalidad, la Asociación de Fútbol, la Compañia y el Sindicato Industrial de Obreros.

Se repartieron numerosos premios de utilidad práctica, especialmente en útiles de juego: zapatos, uniformes, medias, etc., alcanzando este año el valor de ellos a una cifra más alta que cualquiera otra temporada; pues así fue como el valor de ellos llegó más o menos a los cinco mil pesos.

Después de este acto, el directorio de la Asociación ofreció un vermouth en los salones del Deportivo Luis A. Acevedo, a los dirigentes de los clubs y a los jugadores del equipo juvenil, manifestación que transcurrió dentro de un ambiente de franca camaradería deportiva, haciendo todos los mejores votos por el adelanto y engrandecimiento del fútbol lotino, para el cual se vislumbran muchos éxitos, en vista del entusiasmo reinante.

El seleccionado juvenil se impuso sobre el de Schwager, por la cuenta de 3 contra 1

El Domingo 25 del mes ppdo. se desarrolló en el estadio el encuentro entre los equipos juveniles de la Asociación de Lota y la de Schwager, encuentro en el que el triunfo correspondió a los nuestros por la cuenta de tres tantos contra uno, después de un partido en que nuestros muchachos hicieron gala de un fútbol bastante depurado.

Un público más o menos regular se dió cita para presenciar este encuentro, que en realidad resultó mucho mejor que las expectativas que en él se tenían cifradas. Los muchachos de nuestro cuadro juvenil juegan bien, no desmereciendo en nada sus contendores que se expidieron en muy buena forma.

El encuentro puede calificarse como uno de los buenos que hemos presenciado; hubo empuje y buenas jugadas por ambos bandos, pero los de casa son muchachos codiciosos y muy seguros para chutear al arco, lo que les valió los honores de la victoria.

En el equipo juvenil que representó a Lota hay valores que prometen, y de desear sería que nuestros dirigentes supieran estimular a estos muchachos que son las reservas de nuestro fútbol; son los seleccionados que a muy corto plazo representarán a nuestro pueblo.

De estos cuadros juveniles han salido siempre los jugadores de primera división y entre nosotros hay varios equipos juveniles que prometen, a los que hay que cuidar y guiar por buen camino.

Obreros del Fundo "Colcura" han formado un Club de Fútbol

Numerosos trabajadores del fundo "Colcura" de la Compañía, que llegan más o menos a la cincuentena, han formado últimamente un club de fútbol, el que llevara por nombre "Audax Colcura F. C."

Cuenta este nuevo club con una esforzada muchachada muy entusiasta por el popular deporte, teniendo ya formado un buen equipo, que ha sostenido varios encuentros con algunos congéneres de ésta.

La Compañía, por intermedio de los jefes de la sección respectiva les ha hecho habilitar un buen campo de juego en el mismo Colcura, donde todas las tardes, después de las faenas diarias se entregan a la práctica del fútbol, evidenciando cada uno de ellos notables progresos.

Nos visitó una delegación de este nuevo club y nos manifestaba que el directorio tiene proyectado un extenso plan de actividades deportivas, concertando encuentros con otros clubs de la región, donde creen salir airosos, porque saben que cuentan con buenos valores en su equipo.

Por nuestra parte, felicitamos a los obreros de Colcura, que a pesar de encontrarse en un medio muy distinto al nuestro, se preocupan de estas actividades, muy dignas, por cierto de los mejores estímulos y apoyo.

El directorio del club ha quedado formado de la manera siguiente:

Presidente honorario, señor José Luis Velásquez.

Presidente efectivo, señor Wilfredo Luengo.

Vicepresidente, señor José María Jerez.

Secretario, señor José Adán Carrillo.

Prosecretario, señor Ernesto Mella.

Tesorero, señor Alfonso Vega C.

Protesorero, señor Luis Hernández.

Directores, señores: Víctor Valencia, Luis Carrillo y Humberto Vergara.

CURANILAHUE

Apertura de la temporada oficial de fútbol

Con motivo de la apertura de la temporada oficial de fútbol, se desarrolló una interesante competencia, la que tenía como estímulo hermosos y valiosos premios donados por la I. Municipalidad y los distinguidos deportistas, señores Federico Salgado y Selim Uauy.

El Domingo 25 de Mayo se jugaron los siguientes partidos, según calendario de la Asociación de Fútbol. Primera división:

Unión de Obreros con Hugo Gardner. Ganó el Gardner por dos tantos contra uno. Primera serie.

Lord Cochrane con Carbonífero. Por incidentes de última hora este encuentro quedó pendiente.

Segunda división: Balmaceda con 21 de Mayo. Ganó Balmaceda.

Bernardo O'Higgins con Hugo Gardner. Ganó Gardner.

Unión de Obreros con Carbonífero. Ganó Carbonífero.

Quedaron pendientes los siguientes partidos:

Primera serie: Cochrane-Carbonífero, ganador versus Hugo Gardner.

Segunda serie: Balmaceda-Cochrane, Gardner-Carbonífero.

Los premios

El primer premio para la primera serie consiste en 11 máquinas de afeitar con sus correspondientes hojas, y han sido donadas por la I. Municipalidad.

Donados por los señores Federico Salgado y Selim Uauy:

Segundo premio, primera serie: 11 camisas Polo.

Primer premio, segunda serie: 11 billeteras.

Segundo premio, segunda serie: 11 pares medias para fútbol.

Tercer premio, segunda serie: 11 pares calcetines seda.

Los dirigentes de la Asociación de Fútbol, nos encargan agradecer por intermedio de nuestras columnas, al señor Alcalde de la Comuna y los comerciantes antes indicados, por el generoso desprendimiento que han tenido para contribuir al fomento del popular deporte entre nosotros. Ojalá que estas acciones encuentren sus imitadores.

El "Unión de Obreros" ha renovado su directorio

En reunión general, celebrada últimamente por esta prestigiosa y antigua institución deportiva de la localidad, se procedió a la elección del nuevo directorio que habrá de regir sus destinos durante el presente año, el que quedó compuesto de la siguiente manera:

Presidente, señor Gaspar Inostroza (reelegido).

Vicepresidente, señor Manuel Rodríguez (reelegido).

Secretario, señor Bernardo Jara Paz.

Tesorero, señor Inocencio Padilla.

Directores, señores Mario Vega C., Onofre Parra y Eugenio Oñate (reelegido).

Comisión revisora de cuentas, señores Luis Aguilera M. y Apolonio Jerez.

Comisión de enfermos, señores Gualberto Inostroza y José Encina.

La reelección del presidente, señor Inostroza

Por octava vez se reelige al señor Gaspar Inostroza para dirigir los rumbos del "Unión de Obreros", y una vez más los socios han estado acertados, pues pocos son los hombres como el señor Inostroza que todo lo dan por su institución, con elevado criterio y procederes correctos, lo que redunda en beneficio directo del club y de los deportes curanilahuenses. Felicitamos muy de veras al señor Inostroza al encontrarse nuevamente al frente de los destinos del "Unión de Obreros" y nuestros mejores deseos que su alta y a veces difícil e ingrata misión le sea liviana y llevadera, lo que seguramente conseguirá con creces, pues cuenta en el directorio con deportistas a carta cabal, entusiastas y trabajadores.

Asimismo queremos, por estas breves líneas rendir un aplauso sincero al ex tesorero, señor José del C. Norambuena, quien no aceptó la reelección de su delicado puesto, por asuntos de carácter estrictamente privado, lo que ha sido sentido en el seno del club, pues el señor Norambuena, como encargado de las finanzas desarrolló una inteligente y fiscalizadora labor, ya que habiéndose recibido con la caja casi escuálida la ha entregado en buenas condiciones y con casi todos sus socios al día en el pago de sus cuotas.

Finalmente, solo nos resta hacer llegar nuestro caluroso saludo y felicitaciones a los nuevos dirigentes del "Unión de Obreros" deseándoles buena suerte y toda clase de éxitos en el período que recién inician.

SERVICIO METEOROLÓGICO DE LOTA ALTO

Observaciones registradas hasta el 30 de Mayo de 1941 y su comparación con el año anterior en igual lapso de tiempo.

TERMOMETRIA

Temperatura	A la sombra		Cielo descubierto
	1940	1941	1941
Máxima del año	28°	25°	42°
Mínima del año	5°	4°	+1°

HIGROMETRIA

Humedad del aire	1940	1941
Máxima del año	94	94
Mínima del año	29	35

BAROMETRIA

Presión atmosférica	1940	1941
Máxima del año	772	772
Mínima del año	743	751

PLUVIOMETRIA

Milímetros de agua caída	1940	1941
Total hasta la fecha	551,9	283,2
Total en el año	1.479,5	

AGUA CAIDA EN 1940 Y EN LO QUE VA CORRIDO DEL PRESENTE AÑO

Meses del año	1940		1941	
Enero	1,0	milímetros	—	milímetros
Febrero	74,3	"	17,5	"
Marzo	29,3	"	18,6	"
Abril	119,1	"	78,7	"
Mayo	328,4	"	168,4	"
Junio	342,8	"		"
Julio	365,7	"		"
Agosto	32,7	"		"
Septiembre	39,5	"		"
Octubre	64,3	"		"
Noviembre	52,2	"		"
Diciembre	27,2	"		"
TOTAL	1.479,5	"	283,2	"

Mareas en el puerto de Lota, correspondientes al mes de Junio de 1941

Fechas	Alta marea				Baja marea			
1	14h.	43m.	2h.	41m.	20h.	07m.	9h.	45m.
2	15	46	3	42	21	13	10	43
3	16	56	4	48	22	36	11	42
4	18	—	5	56	—	—	12	20
5	18	58	7	04	0	37	13	15
6	19	52	8	06	1	28	14	20
7	20	43	9	04	2	18	15	18
8	21	32	9	57	3	06	16	42
9	22	20	10	49	3	54	17	04
10	23	08	11	41	4	42	17	55
11	23	56	12	20	5	29	18	45
12	0	33	12	45	6	17	19	36
13	1	26	13	34	7	08	20	28
14	2	21	14	25	8	02	21	21
15	3	21	15	18	9	02	22	16
16	4	24	16	14	10	11	23	11
17	5	28	17	14	11	29	0	04
18	6	29	18	16	12	20	0	43
19	7	21	19	14	12	53	1	49
20	8	06	20	07	13	37	2	42
21	8	45	20	54	14	17	3	27
22	9	22	21	35	14	54	4	08
23	9	57	22	15	15	28	4	45
24	10	30	22	53	16	03	5	20
25	11	04	23	29	16	37	5	54
26	11	39	0	07	17	09	6	29
27	12	14	0	20	17	44	7	04
28	12	48	0	52	18	21	7	43
29	13	33	1	33	19	04	8	24
30	14	21	2	20	19	56	9	10

Soc. Imp. y Lit. "Concepción"

La Opinión

PUBLICACION DE LA COMPAÑIA CARBONIFERA E INDUSTRIAL DE LOTA

INFORMACIONES Y FOTOGRAFIAS DE LOTA, CORONEL Y CURANILAHUE

Año XVI — Edición de 8 páginas — PRECIO: 20 centavos — Lota Alto, Julio de 1941. — Núm. 347

Notas de Actualidad

Zona seca

Mucho se ha comentado en el último tiempo el Decreto del Supremo Gobierno que establece el régimen de zona seca para las Comunas de Lota y Coronel.

Unos se quejan de que se haya establecido tal régimen, otros lamentan que, habiéndose dictado aquel decreto, no se cumpla y se venda vino en mayor cantidad que anteriormente, y otros, por último, desearían que se adoptaran medidas para combatir la embriaguez sin impedir el consumo moderado del vino a quien lo usa y no abusa de él.

La verdad es que se espera una acción más definida y práctica de las autoridades en esta materia.

Es evidente, que, cualquiera que sea la opinión de cada cual habrá que respetar y cumplir lo que las autoridades ordenen.

La situación actual con zona seca según decreto gubernativo, y consumo libre de bebidas alcohólicas en el hecho, no puede mantenerse indefinidamente.

Si el Gobierno no deseara implantar íntegramente el régimen seco, como parece indicarlo la demora en hacer cumplir el decreto, sería conveniente que, al menos, aprovechara el próximo vencimiento de las actuales patentes de expendio de vino para reducir el número de locales en que constantemente se está incitando al pueblo a beber.

Hoy día en cada calle de la ciudad hay locales con avisos llamativos que atraen la atención del minero y lo invita a probar tal o cual vino o chicha de calidad extraordinaria.

En cambio, son muy escasos los locales donde pueda acudir el obrero a satisfacer su sed (que es mucha en razón de su trabajo) con bebidas sin alcohol.

Al reducir el número de patentes de venta de vino, se debería simultáneamente fomentar la instalación de muchos salones de té o café, con buena música y otros atractivos, como existen para la gente acomodada en todas las ciudades y como hay también en Lota en el centro comercial. Sólo los barrios obreros carecen de esta clase de centros públicos de reunión. Y son los que más los necesitan.

Tales locales, que proporcionen al pueblo sana distracción y oportunidad de satisfacer su necesidad a su gusto de consumir líquidos que no lo embriaguen, deberían ser subvencionados por la Municipalidad con una parte de los recursos que obtiene por infracciones a la Ley de Alcoholes y por los demás organismos que trabajan por la defensa de la raza y el mejor aprovechamiento de las horas libres.

En resumen, creemos que hoy día cabe decir: si hay ley seca, que se cumpla; si no hay ánimo para implantarla, que, al menos, se reduzca el número de locales donde se expende vino y que se proporcionen, en cambio, facilidades para consumir bebidas no embriagantes.

X.

Estudie

El hombre que hoy no escruta el horizonte queda rezagado. El progreso marcha a pasos agigantados y quien quiera progresar, debe seguir el ritmo que éste le señala.

Muchos de los triunfos conquistados en la lucha por la vida han sido debidos a que los hombres tuvieron una visión del futuro, comprendiendo al mismo tiempo que sólo una mayor capacitación les señalaría el camino del éxito y los elevaría por sobre sus propios méritos hasta labrarse un porvenir.

Estos hombres lucharon por su perfeccionamiento y por la conquista del saber mediante una sólida instrucción y vieron que una sólida instrucción se adquiere únicamente cuando se estudia por decisión propia.

Estudie y dará frutos. La inteligencia sin estudio es como un campo sin cultivo; sólo produce cardos y malezas.

Las "Escuelas Internacionales" por correspondencia le ofrecen la oportunidad de estudiar sin que sea precisa abandonar los deberes inmediatos, dando a las personas que tengan ambición un mejor conocimiento de las profesiones o trabajos a que se hallan dedicadas, equipándolas al mismo tiempo del saber necesario para desempeñar ocupaciones más en consonancia con sus respectivas vocaciones.

El número asombroso de sus egresados y la capacidad técnica demostrada por ellos en la Industria y el Comercio del mundo entero, ha creado a las "Escuelas Internacionales" un meritorio y sólido prestigio, reconocido sin reservas por innumerables Instituciones y Gobiernos. Entre estos últimos el Gobierno de nuestro país, en su Decreto Ley N.o 3295 del 22 de agosto de 1929, declaró a las "Escuelas Internacionales" cooperadoras del Estado en su función educacional.

Nuestra Empresa, la Cía. Carbonífera e Industrial de Lota, entre muchas otras instituciones de nuestro país, ha prestado su reconocimiento a estas Escuelas, estimulando el mejoramiento de su personal por medio de la enseñanza que ellas imparten. Por su parte, las Escuelas Internacionales han acordado conceder un descuento del 15 % del valor de sus cursos a todo empleado u obrero que preste servicios en la Compañía.

Mayores datos dará en Lota-Alto a quienes se interesen por estos estudios el señor Rolando Muñoz Ortiz, representante autorizado de las Escuelas Internacionales.

El descubrimiento de Chile

Decidido Almagro de expedicionar en busca del lejano y famoso Chile, que los incásicos ponderaban arteramente, tan interesados cómo estaban de sacudirse el yugo de los invasores, comenzó por hacer pregones invitando a que se le reunieran quienes deseasen que "les diesen de comer", como se decía entonces, y envió con el mismo objeto diversos mensajeros hacia el norte, es decir hasta Panamá.

Y tanto se entusiasmó con los preparativos de la empresa, ansioso de respirar cuanto antes los aires de los valles de Chile, que se dispuso a gastar toda su fortuna, si fuese necesario. Ordenó hacer una gran fundición, con tal objeto, de todo lo que poseía en oro y plata, y logró reunir como millón y medio de castellanos, o sean como trece o catorce millones de pesos de hoy día.

Compró, entonces, gran número de bestias, armas, esclavos, bagajes, ovejas para la alimentación y cuanto más consideró de imprescindible necesidad, por lo cual, como se realizasen sus deseos, quedó, puede decirse, sin un centavo. Más es justo hacer resaltar que no sólo los gastos de la empresa agotaron las riquezas sino muy principalmente su nunca desmentida generosidad.

Todo costaba inmensamente caro: un caballo, de siete a ocho mil pesos oro, si bien un negro (pobres negros!, mucho menos; esto es, solamente dos mil pesos; una cota de malla, mil; y una camisa trescientos. Pero, efectivamente, también su largueza rayaba en el derroche, porque Almagro estaba en esos momentos absolutamente transtornado por el entusiasmo; y de ahí que a nadie le negaba ayuda positiva, y a sus amigos les obsequiaba o les prestaba dinero hasta sin recibo.

A un tal Juan de Lope, por ejemplo, que le solicitó el regalo de una argolla de oro que amarraba una carga preparada para el viaje, se la obsequió muy gustosamente y sabiendo que el solicitante era casado, se antipielpó a ofrecerle, para que diese contamiento a su mujer, cuatrocientos pesos en dinero... Y a u nex alcalde de la cárcel de Santo Domingo, Bartolomé Pérez, muy su amigo, que le ofrendó para las jornadas el presente de una adarga, le correspondió con una olla de plata, que pesaba cuarenta marcos y que tenía dos asas de oro, y más, de llapa le brindó con monedas también por valor de catrocientos pesos.

Pero por otra parte, no fué egoista consigo mismo, y supo darse el gusto de hacerse un regio regalo y sin medirse en gastos tampoco.

Como no tenía dama que compartiese con él las penurias de la expedición, aunque el Inca había ofrendado una hermana, pensó reemplazarla de otro modo.

Adquirió, pues, en cambio, de un sujeto llamado Montenegro, y por la friolera de seiscientos castellanos, un gato, que fué su regalón, y que fué el primero que llegó de España a las Indias.

Y ese gato fué, quizás, su mejor y más leal amigo en su desgraciada aventura del descubrimiento de Chile... Aún tratándose de un felino.

Una vida salvada por una partida de ajedrez

Hallábanse jugando al ajedrez, en un salón del Palacio del Escorial, el rey Felipe II y el Capellán Ruy López; el primero sentado en un amplio sillón, y el capellán arodillado delante de él, sobre unos cojinetes. Los cortesanos permanecían silenciosos en un extremo del salón.

Felipe II estaba inquieto y de vez en cuando volvía la cabeza para mirar hacia la puerta de entrada. Abrióse ésta al fin y apareció el verdugo.

—Y bien— le preguntó el monarca.— ¿Está todo dispuesto para la ejecución?

—Señor, el reo resiste.

MOLINO DE HARINA TOSTADA

"EL VOLCAN"

COUSIÑO N.° 100 - LOTA

Le ofrece a Ud. harina tostada de primera calidad y completamente fresca

El Kilo $ 1.80

Ventas al por Mayor y al Detalle

Almacén "LA PALOMA"

NICOLAS DELGADO A.

Calle Cousiño No. 100 - LOTA

—¿Cómo es eso?

—Porque si en calidad de noble desea que se le corte la cabeza, como magnate pide ser bendecido por un obispo.

—Concedido, hágase como él desea, pero que todo esté terminado para las tres.

—Señor, en la Corte no hay ningún obispo; ayer murió el de Zamora y anteayer se ausentó el de Valencia.

El rey quedó un momento pensativo y dirigiéndose de pronto a Ruy López, le dijo:

—Levántate, obispo de Zamora, y vete a asistir al reo.

Ruy López con todo el dolor de su corazón, se alzó y se dirigió a la cárcel para reconciliar al sentenciado, que no era otro que su amigo íntimo, el duque de Medina Sidonia, ex favorito de Felipe II. Pronto estuvo hecha la reconciliación quedando confesor y reo en amigable conversación y como faltaba aún mucho para la hora de la ejecución, el duque poniendo a prueba su temple de caballero, propuso a Ruy López matar el tiempo jugando una partida de ajedrez, proposición que fué aceptada, mandándose al momento por el juego.

Empezado éste, los guardias, el alcaide y hasta el verdugo, se interesaron por la partida, pues la fama de Ruy López había trascendido a todas las esferas y todos deseaban ver las hábiles jugadas del campeón del mundo, y las de su rival considerado como uno de los mejores jugadores de la época. Se formó así los que los franceses llaman la "galerie", e interesándose en la partida, pues todos conocían más o menos el juego, transcurrieron los contados minutos que de vida le quedaban al valeroso duque. Al oír la hora fatal, la partida se hallaba en un momento culminante y el duque de Medina Sidonia, hastraído en la magnética atracción de la lucha, deseaba terminar la partida, pues había entrevisto una variante ganadora. El jefe de guardia y el ejecutor, entretanto, intentaron hacer cesar el juego a fin de emprender inmediatamente el camino al lugar del suplicio; más el duque quería terminar la partida, y como el verdugo insistiese en su empeño e intentasen hacer uso de la fuerza, el duque arrebató el hacha de manos del ejecutor y con gran valor y arrogancia, exclamó:

—"Al que intente acercárseme le partó la cabeza". No hubo, pues, más remedio que dejar que la lucha terminara. La victoria correspondió al duque y una alegría incontenible lo subtrajo por unos momentos a la dura realidad. Ruy López sonreía dolorosamente y más de uno de los forzados espectadores supuso que Ruy López había generosamente proporcionado ese instante de regocijo a su noble adversario, conocedor de su vanidad ajedrecista, que moriría con la fama de una victoria sobre el campeón del mundo.

Terminada la partida el duque con paso firme, erguido, se dirigió al lugar del suplicio, no sin dirigir algunas bromas a Ruy López, como si con ellas deseara exteriorizar su temple de valiente caballero.

Creyendo Felipe II al tocar las tres, que todo estaba concluído, dijo al conde de... que había reemplazado al duque de Medina Sidonia en los favores del Rey: "Dadme el decreto referente al crimen y al castigo del ya difunto duque". El conde metió la mano en la escarpela pero con tan mala suerte que equivocando la bolsa, sacó y entregó al rey, en lugar del decreto real que éste le pedía, el plan de la conspiración con la lista de los conjurados, en la que él figuraba en primer término, apareciendo el duque de Medina Sidonia como acusado falsamente como jefe de aquella conspiración.

El Rey, descubierta la verdad, mandó al momento, arrestar al conde, y, aunque dudando de llegar a tiempo ,ordenó suspender la ejecución.

Por fortuna, ésta se había retrasado por las circunstancias antes mencionadas, y aquella orden alcanzó a la comitiva en el camino del suplicio, resultando así que una partida de ajedrez salvó a un inocente de una pena tan atroz como inmerecida.

Armonía Social

La tranquilidad nacional requiere de armonía.

Pero no de esta armonía que reclaman algunos políticos. La verdadere armonía social coloca a cada hombre dentro de su propia esfera de acción.

Para que un pueblo pueda alcanzar el pináculo del progreso tiene que contar con absoluta tranquilidad entre sus hijos.

La armonía social, en cuanto concierne al trabajador y al patrón, base de la vida nacional, impone buenas relaciones entre el capital y el trabajo.

Si existe una compenetración igual, puede decirse que no hay descontento, que la armonía se ha impuesto.

A eso debemos tender en Chile.

A crear las verdaderas relaciones para no violentar los cimientos de la sociedad en general.

Todos los pueblos, todos los individuos necesitan de armonía para poder vivir y entregarse al trabajo constructivo.

Sin ello se vive en caos.

Y en Chile no debemos dejarnos alcanzar por el caos. La armonía social supone a cada hombre en su sitio. De otra manera se cae en el desbarajuste.

Sin tranquilidad no es posible entregarse a las faenas del trabajo que hace grandes y ricos a los pueblos. No es armonía el trasplantamiento de los valores ni de los hombres.

La armonía quiere que cada uno se coloque en su verdadero sitio. De otra manera la vida de descom pagina lamentablemente.

Allí debemos ir los chilenos.

Al establecer la armonía social en nuestro país para dedicarnos de lleno a las tareas del trabajo.

La armonía social no es aquella que da derechos extralimitados a los hombres para crearse un ambiente social es aquella donde cada uno está en su sitio y desde él cumple su función social que aprovecha él mismo y la colectividad.

Pero de un tiempo a esta parte ello ha sido confundido debido a los conceptos que han llegado a nuestro país completamente desfigurados.

Naturalmente que eso ha hecho bastante daño.

Nuestro obrerismo ha tomado las cosas por otro lado, según se la han enseñado con ciertos propósitos de interés subalterno.

La armonía social impone disciplina que la vemos puerdiendo día a día.

La indisciplina crea el caos y la incertidumbre. Y el llamado a oponer obstáculo es el mismo obrero comprendiendo sus deberes y obligaciones.

De esta manera, es decir comprendiendo el concepto armonía y procurando establecerla, se hace gran labor nacionalista. Porque se ayuda a formar el ambien de la confianza y la de fe colectiva.

Esto naturalmente es otro de los recursos necesarios para hacer grande a un pueblo que quiere llegar a la cima de sus grandes aspiraciones de progreso.

Pero donde cada uno hace y obra su capricho, ya no existe armonía de ninguna índole.

Donde cada uno hace su voluntad, se pervierte la disciplina con grave perjuicio para esa armonía tan requerida para engrandecer a las sociedades y tornarlas poderosas y felices.

Esa armonía tiene que ser establecida en Chile.

Claro que no con la disciplina rígida del cuartel, porque no somos militares, sino con aquella que requiere la tranquilidad de todos y cada uno de los que nacimos y vivimos en esta tierra de promisión.

Armonía social quiere Chile.

Buenas relaciones entre los hombres; entre obreros y patrones y entre éste y aquél.

(De la revista "El Pueblo")

Educación Sanitaria

Parotiditis Epidemica

Corrientemente llamada **paperas** es producida por un germen desconocido. Ataca las glándulas parótidas a través del conducto externo.

La infección, se hace por via bucal, porque la secreción de las parótidas se vacia en los canales secretores de saliva.

Se presenta en forma de epidémica **de preferencia donde hay allomeraciones**.

Ataca especialmente a los niños. Es frecuente en el invierno.

La incubación, es de 18 a 26 días y se supone que es **tranmisible** hasta que la glándula parótida recupere su tamaño normal.

Sintomas: Comienza con dolor e hinchazón a nivel de la glándula parótida, por debajo y delante del pabellón de la oreja, dolor que, con el movimiento, aumenta al hablar o tragar.

La enfermedad se presenta acompañada de fiebre e inflamación de los ganglios.

Los niños abandonan el juego y suelen tenem vómitos.

Profilaxia: Consiste en aislar al enfermo y todo lo que lo rodes, mientras persista la inflamación de la glándula.

Aseo riguroso de la boca.

Tratamiento: Consiste en la aplicación de fomentos calientes en la región inflamada y dieta semi líquida para evitar el dolor a la deglución.

Es una enfermedad epidémica, cuyo período de incubación es muy largo, lo que difícilta un poco la profilaxis.

Enfermera Sanitaria.

SEGURIDAD ANTE TODO

ES ESTRICTAMENTE PROHIBIDO FUMAR EN CUALQUIER PARTE DE LA MINA.

CRONICA LOCAL

Nuevo Directorio

DEPORTIVO "MANUEL RODRIGUEZ"

Presidente, señor Pablo Sanhueza Díaz.

Vicepresidente, señor Daniel Roa L.

Secretario, señor Renato Cáceres.

Tesorero, señor Carlos Carrasco C.

Director, señor Manuel Jesús Pezo.

"MANUEL BAQUEDANO F. C."

Presidente honorario, Sr. Juan Torres.

Presidente efectivo, señor José Luis Cortés.

Vicepresidente, señor Juan E. Oñate.

Secretario, señor Cecilio 2.o Arriagada Luarte.

Tesorero, señor Pedro Mardones.

Protesorero, señor Roberto Concha.

Directores: señores Manuel Santibáñez, Juan Palma y Juan Solar.

Capitán del primer equipo, señor Sebastián Inzunza.

Capitán del segundo equipo, señor Manuel Santibáñez.

"DEPORTIVO CERAMICA"

Presidente, señor Doroteo Mella S.

Secretario, señor Moisés Mayorine A.

Tesorero, señor José N. Rodríguez S.

Directores: señores José Aranedа S. y Ramón Reyes O.

Expresión de gracias

Damos nuestros más sinceros agradecimientos a todas las personas que se dignaron asistir a la misa de réquiem, que por el eterno descanso del alma de nuestro querido e inolvidable esposo y padre don **PEDRO FUENTES MALDONADO** (Q. E. P. D.)

que se ofició en la iglesia de Lota Alto, el sábado 28 del mes ppdo. Acto que ha comprometido la gratitud de.— **ADRIANA VDA. DE FUENTES E HIJOS.**

EROGACIONES

El operario don César Monsalves Flores, que trabaja en la Sección Maquinaria, agradece muy sinceramente a sus compañeros de trabajo por la erogación que hicieron en su favor, con el fin de ayudarle durante su larga enfermedad.

Los erogantes fueron los siguientes: R. Pardo, $ 5; E. Castillo, 5; X. X., 5; E. Gallardo, 2; C. Gonzálex, 2; D. Flores, 5; Daniel Flores, 3; J. Torres, 2; M. Valdebenito, 2; R. Inzunza, 2; S. Leal, 2; J. Salgado, 2; T. Albornoz, 2; R. Fica, 2; A. Asken, 2; J. Garrido, 3; M. Henríquez, 1; L. Torres, 2; J. López, 3; T. Gutiérrez, 2; A. Sáez, 3; A. Yaeger, 1; W. Suazo, 2; A. Galaz, 2; J. Concha, 3; R. Suazo, 2; D. Quezada, 3; A. Tardón, 1; M. Carrasco, 2; O. Aburto, 2; A. Hermosilla, 2; S. Gutiérrez, 1; A. Vásquez, 3; G. Bernales, 2; J. Araneda, 2; E. Portiño, 1; A. Peña, 2; J. Bta. Concha, 5; E. Novoa, 1; P. Cisternas, 2; I. Meza, 1; J. Zambrano, 2; M. San Martín, 2; J. Aguilera, 2; D. Cerda, 2; M. Torres, 2; N. Molina, 2; J. Riquelme, 2; J. Gajardo, 3; E. González, 2; S. Cerna, 2; A. Garcés, 2; E. Vallejos, 2; S. Delgado, 1; E. Arriagada, 1; T. Apablaza, 2; R. Leal, 2; H. Cabezas, 2; J. Jara, 1; P. Christiansen, 3; J. Fica, 2; J. González, 2; F. Suazo, 2; J. Sanhueza, 2; A. Palma, 2; B. Vásquez, 2; P. Contreras, 2 y Ti Figueroa, 1.

Don Gustavo Salazar, que trabaja de barretero en el Chiflón Carlos, agradece por medio de estas líneas a sus compañeros de trabajo de la Chica Esmeral, por la generosa erogación que hicieron en su favor, para ayudarle durante el tiempo que permaneció enfermo e imposibilitado para trabajar.

Erogaron los siguientes: C. Castril, 2; F. Oñate, 5; S. Borguero, 3; H. Inostroza, 1; A. Lagos, 3; M. Utreras, 1; F. Loyola, 5; H. Pérez, 5; M. Durán, 1; V. Ayala, 5; M. Vega, 2; V. Valenzuela, 2; P. Toledo, 3; E. Rojas, 2; V. Véjar, 5; J. Peña, 3; R. Godoy, 3; A. Espinoza, 5; A. Retamal, 2; O. González, 1; J. Leal, 1 y F. Barraza, 2.

El operario don José Ortiz que trabaja de carpintero en la Sección Construcciones, hace públicos sus agradecimientos hacia sus compañeros de trabajo, por la erogación que hicieron en su favor para ayudarle en vista de que se encuentra enfermo desde hace algún tiempo.

Los erogantes fueron: J. Sanhueza, $ 5; J. Contreras, 5; J. L. Sánchez, 1; R. Alarcón, 2; C. Lara, 2; D. Santibáñez, 1; A. Campos, 1; N. Flores, 1; J. Zapata, 2; Z. Sánchez, 2; A. Figueroa, 3; C. Mendoza, 1; G. A. Mora, 3; R. Vidal, 5; M. Pezo, 5; C. Peña, 0.40; M. Carrillo, 2; R. Moraga, 5; A. Flores, 5; J. Escalona, 5; M. Quiroz, 1; A. Quiroz, 1; M. Escobar, 5; N. Ortiz, 3; J. Espinoza, 1; J. Rebolledo, 2; S. Moraga, 5; R. Ramírez, 5; O. Salas, 5; R. Salazar, 5; F. Burdiles, 5; R. Parra, 5; M. Neira, R. Meza, 5; H. Toledo, 5; J. Sánchez, 5; B. Lermanda, 5; J. Rodríguez, 5 y P. Saravia, 5.

Don Aurelio Torres Cid, que trabaja de disparador en el Chiflón Carlos, agradece muy sinceramente a sus compañeros de trabajo por la erogación que hicieron en su favor, para ayudarle durante la larga enfermedad sufrida, que le mantuvo alejado por un buen tiempo de su trabajo.

Los que erogaron fueron los siguientes:

S. Borguero, $ 5.—; F. Loyola, 5.—; F. Oñate, 5.—; B. Valenzuela, 5.—; J. Villarroel, 5.—; P. Toledo, 5.—; A. Lagos, 5.—; A. Espinoza, 5.—; J. Alarcón, 5.—; H. Pérez, 10.—; B. Véjar, 4.—; R. Godoy, 3.—; B. Valenzuela, 3.—; H. Salgado, 2.—; M. Fuentes, 2.—; E. Rojas, 2.—; M. Monsalves, 2.—; F. Soto, 2.—; A. Silva, 2.—; J. Vera, 2.—; L. Rivas, 2.—; H. González, 1.—; L. Mendoza, 1.—; M. Vega, 2.—; J. Uribe, 1.—; M. Durán, 3.—, y C. Catril, 2.—

Premios por casas aseadas y balcones adornados

ABRIL

Casas aseadas

Extraordinario: Manuel Alarcón. Trabaja de machinero en Chiflón Carlos. Vive con su madre Margarita Alarcón y 2 hermanos en Pabellón 49. Casa 30.

Primer premio: Samuel Fuentealba Parra. Vive en Población Obrera. Calle 2 N.o 635.

Segundo premio: Juan A. Núñez Carrillo. Trabaja de jornalero en la Cerámica. Vive con su esposa Olimpia Pinto y 1 hija en Pabellón 27. Casa 12.

Balcones floridos

Primer premio: Eleodoro Bustos Avendaño. Trabaja de barretero en Pique Grande. Vive con su esposa Griceldа Escobar en Pabellón 85. Casa 5.

Segundo premio: Juan D. Chávez Pérez. Trabaja de contratista en Pique Grande. Vive con su esposa Felicinda Cea y 3 hijos en Pabellón 34. Casa 14.

MAYO

Extraordinario: Francisco Fuentes Soto. Trabaja de soldador en Maestranza. Vive con su esposa Mercedes Hidalgo y 1 hijo y sus padres en Pabellón 22. Casa 19.

Primer premio: Juan 2.o Peña Torres. Trabaja de maderero en Chiflón Carlos. Vive con su esposa Erciра Díaz y 1 hijo en Población Obrera. Calle 3-621.

Segundo premio: Luis A. Santibáñez. Trabaja de estibador en embarque. Vive con su esposa Prosperina Albornoz y 3 hijos en Pabellón 3 E. Casa 12.

Balcones floridos

Primer premio: Miguel Riquelme Bustos. Trabaja de contratista en Pique Grande Carlos. Vive con su esposa Ana Monsalves y 4 hijos en Pabellón 80. Casa 20.

Segundo Premio: Ismael Pinto González. Trabaja de contratista en Chiflón Carlos. Vive con su esposa Margarita Neira y 2 hijos en Pabellón 52. Casa 13.

JUNIO

Extraordinario: Juan Bta. González Henríquez. Trabaja de disparador en Chiflón Carlos. Vive con su madre Ursula Henríquez y 2 hermano sen Pabellón 4. Casa 25.

Primer premio: José Ramírez Muñoz. Trabaja de caldederero en Maestranza. Vive con su ejoosa Eloisa Pardo y 5 hijos en Población Obrera. Calle 2-811.

Segundo premio: Adriano Palma Palma. Trabaja de empuja en Chiflón Carlos. Vice con su esposa Ester Sierra Medina en Pabellón 60. Casa 32.

Balcones floridos

Primer premio: Pedro Palma Palma. Trabaja de contratista en Pique Grande. Vive con su esposa María Poquet y 2 hijos en Pabellón 3 M. Casa 23.

Segundo premio: Rosamel Recabal. Trabaja de apir en el Pique Grande. Vive con 3 hijos en Pabellón 31. Casa 32.

Relojería "Alarcón"

ANIBAL PINTO 147 — LOTA

REPARACIONES DE TODA CLASE DE RELOJES

Surtido permanente en Relojes de bolsillo y Despertadores

RELOJES DE PARED

ATENDIDA POR COMPETENTES MAESTROS. NO BOTE SU RELOJ POR MALO QUE ESTE. Llévelo a la RELOJERIA "ALARCON" y quedará como nuevo.

TRABAJO GARANTIDO

INES SAEZ MALTES

CORTADORA SASTRE

Diplomada en las Escuelas Politécnicas «Díaz Gascogne»

Ofrece sus servicios en su domicilio, — dando facilidades a las interesadas —

Clases particulares

PABELLON 55 - CASA 12 - LOTA ALTO

CURANILAHUE

LA ASOCIACION DE FUTBOL ELIGE NUEVO DIRECTORIO

En reunión de delegados, celebrada últimamente por esta dirigente se procedió a elegir el directorio que habrá de regir sus destinos durante la presente temporada, el que quedó compuesto de la siguiente manera:

Presidente, señor Balduvino Sánchez (reelegido).

Vicepresidente, señor Manuel Rodríguez (reelegido).

Secretario, señor Manuel Rodríguez Zambrano (reelegido).

Tesorero, señor Polidoro Z.o Hernández (reelegido).

Director, señor Juan Rodríguez.

Según nos ha manifestado el señor presidente, don Balduvino Sánchez, viejo deportista de la localidad, el directorio tiene elaborado un vasto plan de trabajos en pro del adelanto del popular deporte, pero, como siempre, tropieza con la dificultad de no contar con fondos para desarrollarlo, pero confía que tanto la I. Municipalidad como la Compañía Carbonífera, Sindicatos y vecinos, concurrirán con valioso aporte, como lo han hecho en años anteriores.

Por otra parte, en esta temporada, se desarrollarán mejores programas futbolísticos, ya que hay inscritas cuatro primeras series.

No dudamos que la labor que habrá de desarrollar este directorio será fecunda y de provecho para el fútbol curanilahuense, pues él está formado por entusiastas deportistas, que conocen a fondo nuestro fútbol, sus necesidades y sus problemas.

EL "UNION DE OBREROS" HIZO UN GIRA A ARAUCO

El domingo 15 del mes ppdo. se trasladó al vecino pueblo de Arauco, el "Unión de Obreros", con sus primeros y segundos equipos de fútbol para sostener una competencia futbolística con los buenos conjuntos del "Pelantaru" de aquel pueblo.

Se jugaron dos partidos: primera y segunda serie.

El preliminar de segunda serie vencieron holgadamente los curanilahuenses, a pesar de la tenaz resistencia de los de casa, especialmente del magnífico empleo de los backs Parra y Castillo, quienes impidieron que la cuenta fuera más subida.

La cuenta final fué de cuatro tantos para Curanilahue por 0 del Pelantaru.

El encuentro de primera serie resultó tanto o más interesante que el preliminar, en el que se vieron buenas jugadas y empuje por parte de ambos bandos que trataban de superarse, haciendo juego limpio y parejo. En el primer tiempo Arauco abrió la cuenta con hermoso tiro de unos de sus delanteros. A los 15 minutos del segundo tiempo el magnífico centro delantero Canale, de Curanilahue, decretó el empate, terminando el lance sin otras alternativas, encontrándose los equipos a un tanto cada uno.

Tanto los dirigentes como los jugadores del Unión de Obreros, se muestran sumamente agradecidos de las finas atenciones que recibieron de parte de los araucanos, hecho que ha contribuido a afianzar los lazos de amistad deportiva que liga a estas dos instituciones.

CAMPEONATO DE APERTURA DE LA TEMPORADA DE FUTBOL

El resultado de los partidos pendientes por esta competencia fué el siguiente:

Segunda serie: Carbonífero-Balmaceda. Ganó Balmaceda por la cuenta mínima.

Primera serie: Carbonífero-Cochrane. Ganó el Cochrane. Este partido lo detallamos en crónica aparte.

Como el ganador del partido anterior sería el adversario del Gardner, que esperaba ganador, correspondió ser su contendor al Cochrane.

Lo que fué el partido

En el primer tiempo que estuvo llena de alternativas de sumo interés, que lograron apasionar al numeroso público, se produjeron dos tantos a favor del Gardner.

El segundo tiempo fué favorable al Cochrane, que jugó bastante bien, lo que le valió anotarse, faltando 20 minutos para la terminación del encuentro, el primer tanto, seguido luego de otro, terminando el encuentro con un bien merecido empate.

En vista de este empate se jugó un tiempo adicional de cinco minutos por lado. En el primer tiempo no hubo goales; en el segundo el buen puntero derecho del Gardner pasó un tanto que dió la victoria a su equipo. La cuenta 3 tantos para el Gardner por 2 del Cochrane.

El encuentro Carbonífero-Lord Cochrane

A nuestro parecer este partido fué el mejor de la competencia, si tomamos en cuenta que el Cochrane por primera vez se enfrentaba con un equipo de primera serie.

A los pocos minutos de iniciado el match se produjo el primer goal favorable al Carbonífero, hecho que no produjo efecto en la moral de los componentes del Cochrane.

El segundo tiempo fué distinto; los muchachos del Lord entraron con más bríos y dispuestos a emplearse a fondo, logrando a poco de empezar colocar el tanto del empate, lo qu ehizo desorganizarse su tanto a los carboníferos, empezando las jugadas bruscas, hecho que facilitó la tarea del Cochrane, cuyos hombres jugaban muy bien organizados, y cuando faltaban unos 15 minutos para el termino del match colocaron un segundo tanto, seguido de un tercero, lo que dió la victoria a este nobel equipo por la cuenta de 3 tantos contra 1.

Felicitamos muy de veras a los jugadores de este equipo, que demuestran poseer pasta, y de seguro darán bastante que hacer en el curso de la temporada.

Colocación de los equipos

Primer puesto: primera serie, Hugo Gardner.

Segundo puesto: primera serie, Lord Cochrane.

Primer puesto: segunda serie, Balmaceda.

Segundo puesto: segunda serie, Carbonífero.

Tercer puesto: segunda serie, Hugo Gardner.

Los premios

Primera serie: Hugo Gardner, 11 máquinas para afeitar.

Primera serie: Lord Cochrane, 11 camisas Polo.

Segunda serie: Balmaceda, 11 billeteras.

Segunda serie: Carbonífero, 11 pares medias para fútbol.

Segunda serie: Hugo Gardner, 11 pares calcetines seda.

FERNANDO BURGER G.
Radio - Técnico
CONSTRUCCION de RADIOS
Antenas Especiales. Instalación, ajuste y reparación de Receptores.
Pabellón 43 - Casa 7 - Lota Alto

EFEMERIDES NACIONALES

JULIO

3—1535.— Diego de Almagro sale del Cuzco para conquistar a Chile.

4—1851.—Inauguración del ferrocarril de Caldera a Copiapó, siendo el primero que corre en la América del Sur.

6—1813.—Se decreta la prohibición de sepultar cadáveres en los templos y se ordena construir un Cementerio General Católico.

8—1538.— Don Diego de Almagro, descubridor de Chile, es ahorcado en el Perú.

9—1882.— Combate de La Concepción donde alcanzan heroica muerte 77 chilenos.

10—1883.—Combate de Huamachuco, que fué el último de la Guerra del Pacífico.

16—1554.—Por bula del Papa IV, se eleva a la categoría de Catedral la Parroquia de Santiago de Chile.

17—1884.—Se dicta la Ley de Registro Civil.

24—1823.—Se promulga una ley que declara abolida la esclavitud en Chile.

30—1776.— Se verifica en Santiago el primer miting realizado en Chile, a manera de protesta por el alza de las contribuciones.

TEATRO DE LA COMPAÑIA

Programación para el mes de Julio

Sábado 19.—"JINETES VENGADORES", J. Mac Brown y "FLASH GORDON CONQUISTA EL UNIVERSO", 3.a función.—Platea $ 2.00.—Galería $ 0.80.

Domingo 20.—"LA VIDA DEL DOCTOR KOCH". Gran estreno por Emmil Janning.—Platea $ 3.00.—Galería $ 1.00.

Lunes 21.—"LA QUINTA CALUMNIA". Gran estreno cómico argentino por Alí Salem de Baraja.—Platea $ 2.00.—Galería $ 0.80.

Martes 22.—"EL HOMBRE QUE HABLO DEMASIADO". Gran estreno George Brent y V. Bruce.—Platea $ 2.00.—Galería $ 0.80.

Miércoles 23.—"HORCA Y CUCHILLO". Gran estreno cowboy, por Robert Livingston y "EL ARQUERO VERDE", 6.a función.—Platea $ 2.00.—Galería $ 0.80.

Jueves 24.—"DON QUIJOTE DEL ALTILLO". Gran estreno argentino por Luis Sandrini.— Platea $ 2.80.—Galería $ 0.80.

Viernes 25.—"MUJERES EN LA GUERRA". Superproducción Republic por Elsie Janis y Patric Knowles.—Platea $ 2.80.—Galería $ 0.80.

Sábado 26.—"CASAMIENTO DE OCASION", por Tom Broen y "FLASH GORDON CONQUISTA EL UNIVERSO", 4.a función.—Platea $ 2.00.—Galería $ 0.80.

DOMINGO 27.—"CAPRICHOSA Y MILLONARIA". Gran estreno argentino por Paulina Singerman y Fernando Borel.—Platea $ 3.00.—Galería $ 1.00.

Lunes 28.—"BLANCA NIEVE Y LOS SIETE ENANOS". Gran estreno en tecnicolor.— Platea $ $ 2.00.—Galería $ 0.80.

Martes 29.—"LA DOLORES". Gran estreno en castellano por Conchita Piquer.— Platea $ 2.00 y Galería $ 0.80.

Miércoles 30.—"CANTAR Y ESPUELAS". Gra nestreno cowboy por Gen Autry y "EL ARQUERO VERDE", 7.a función.— Platea $ 2.00.—Galería $ 0.80.

Jueves 31.—"MAS FUERTE QUE EL ORGULLO". Gran estreno por Laurence Olivier, Greer Garson y Mauren O'Sullivan.—Platea $ 2.80.— Galería $ 0.80.

RELOJERIA BARBIER
Aviso a su distinguida clientela que ha recibido un extenso surtido en artículos finos de cristalería y plegé. — Ocasión única, un verdadero réclame. Anillos de plata con iniciales, fondo azul y roja en $ 25.—
Compre reloj nuevo en la RELOJERIA Y JOYERIA BARBIER
Guillermo Barbier W.

-NOTICIAS DEPORTIVAS-

René Elissetche, que es uno de los fuertes puntales del Yale.

Demostrando evidente progreso el equipo de Básquetbol del "Manuel Rodríguez" se clasificó campeón de apertura

Venció al equipo del Yale en un partido que dejó establecido el progreso del Básquetbol lotino — Detalles de los encuentros de este importante torneo de iniciación de las actividades cesteriles — El Yale se adjudicó el vice campeonato.

Tenemos que ya se han iniciado en este puerto las actividades cesteriles, y para ello, la Asociación de Básquetbol de Lota, organizó un Campeonato de Apertura que tuvo un desarrollo bastante interesante, especialmente el último cotejo jugado entre los equipos del Yale y Rodríguez que disputaron las finales de dicho torneo.

RODRIGUEZ-CENTRAL

Inició el programa el partido entre los primeros equipos del Manuel Rodríguez y Central. Fué este match, quizás el menos interesante de todos, ya que los "guerrilleros" dominaron abiertamente durante todo el lance, aprovechando de la ninguna organización de los "bohemios centralinos" que en esta ocasión se presentaron sin entrenamiento alguno.

Resultado final de este partido fué que el Rodríguez se impuso por buena cuenta sobre el Central.

HURACAN-YALE

Al otro sábado le correspondió eliminarse a los equipos del Huracán y Yale. Estuvo este encuentro bastante bueno ya que ambos conjuntos se dieron a la lucha en que se vió básquetbol, especialmente de parte de los yalinos. El partido en general estuvo parejo y solamente en los últimos diez minutos pudo el Yale imponerse por la cuenta de 42x37.

YALE Y RODRIGUEZ EN LAS FINALES

Finalmente para la clasificación de los puestos se jugó el match entre los conjuntos del Rodríguez y Yale. Había interés por este lance que se efectuó en el cómodo gimnasio de la Cía.

Un público más que regular asistió esa noche para ver las finales del Campeonato de Apertura y a las órdenes del árbitro señor Enrique Pampaloni, se iniciaron las acciones, atacando de inmediato los "guerrilleros" que por intermedio de Sotomayor hacen subir la cuenta a ocho por uno de los Yale.

Los equipos se entregan a un juego vistoso y de espléndidas combinaciones, que el publico aplaude ya que los quintetos están ganosos por el triunfo y de ahí entonces el interés de cada uno.

Luego los yalinos empiezando el juego lento descuentan ventajas y logran pasar por un tanto a su contendor, pero esta posición no dura mucho y luego los "guerrilleros" anotan a su favor buenos dobles.

La etapa segunda siguió al mismo tren y los quintetos van doble tras doble. Un cambio oportuno fué el que hizo el Rodríguez, sacar a Alveal y colocar a Arévalo y quizás eso le valió el triunfo que se hacía hasta difícil.

Los Yale luchan entusiasmados con un apunto de ventaja en los últimos minutos, pero a pesar de la espléndida defensa de Wilson Barriga y Elissech, los Rodríguez se anotan algunos puntos más, quedando la cuenta final de 33x31 a favor de los guerrilleros.

Como preliminar de esta reunión también se jugó la final de segunda división, correspondiéndoles los honores de la victoria al Rodríguez.

BREVE COMENTARIO

No hay ninguna duda que el último partido jugado entre los conjuntos del Yale y Rodríguez fué el mejor de todo el Campeonato de Apertura y ambos dejaron demostrado, incluso también Huracán que nuestro básquetbol progresa cada día más.

Volviendo al desarrollo del lance final entre guerrilleros y yalinos, podemos decir que los quintetos se merecen y si hubo un ganador fué solamente porque los Rodríguez se presentaron muy bien entrenados, pero el Yale a pesar de su preparación tuvo que ceder ya que no fué completo y otra que Elissech se encontraba un tanto resentido de un pie, pero en cambio Wilson Barriga se lució haciendo atajadas magníficas.

La delantera guerrillera, destaca a Sotomayor por su espléndida puntería, luego Jiménez tendrá que entrenar más para poder "enchufar" y también Monsalve. Gutiérrez es el de siempre firme en su puesto. Arévalo mejor que Alveal, pero si recomendamos un alejamiento del juego pesado y seguramente será un gran jugador.

El quinteto del Yale se presentó bien, pero fallaron en los lanzamientos finales. La defensa de Wilson Barriga con René Elissech estuvo bien no hay nada que hacer, sobre todo Wilson que está muy bueno. La delantera de Demetrio, Arbulú y el chico Barriga estuvo bien, pero debemos decir que este último todavía no "enchufa" quizás si hubieran cambiado con René Alvarez y pasando Elissech a la delantera se habría visto otra cosa. En todo caso se jugaron enteros.

Antes de cerrar esta crónica debemos decir que el Rodríguez demostró un evidente progreso, lo que le está valiendo, y será, si sigue así, nuevamente el campeón de la temporada.

Por otra parte los yalinos también continúan con su mismo estado de progreso y posiblemente este año será un gran equipo.

El Huracán también es otro conjunto que está jugando bastante,

Wilson Barriga, el "científico" back del Yale.

superándose asimismo a los años pasados y seguramente en la competencia de este año será un "hueso duro" para cualquiera.

El Central nos dá poco material para decir que este año llegue a ser el equipo número uno, pues en su presentación dejó una impresión un tanto sobre y es extrañable, cuando tiene a hombres de verdadero valer, tales como a Lorenzo Demetrio, a Arisberto Barriga, a Astete y otros que bien pueden formar como en años anteriores.

Los árbitros señores Toro, Demetrio, Pampaloni, Rogel están desempeñándose muy bien, aplicando toda la reglamentación que trae ahora el básquetbol.

Los equipos esa noche formaron así:

Manuel Rodríguez, campeón: Alveal (2), Gutiérrez (1), Sotomayor (15), Jiménez (1), Arévalo (2) y Monsalve (2).

Yaye, vicecampeón: W. Barriga (6), S. Barriga (7), R. Elissech (7), H. Demetrio (5) y M. Arbulú (6).

R. Urriola B.

Practicante Autorizado

Pabellón 21 — Casa 7

Inyecciones y Curaciones según prescripción médica

Atiende particularmente a domicilio

FRACASOS Y MAS FRACASOS

LOS TRES DIVINOS DONES

Que toda mujer debe conservar

SALUD, BELLEZA Y JUVENTUD

El Salón de Permanentes y Peinados Artísticos no fracasa; muchos son los que tratan de imitar y esos son los que fracasan.

Señoras: El secreto de una elegante Permanente o un artístico peinado se lo soluciona

"I S O L A"

Profesional diplomada en Peluquería Artística y muy conocido en la zona. Tratamientos individuales. Modernísimos conocimientos en belleza.

Ofrece a Ud. las últimas novedades en Permanentes con líquidos vitaminados al aceite y también las elegantes Permanentes a la crema.

No confunda la **Casa de las Permanentes.**

Es el Salón de Peinados ubicado en Aníbal Pinto 292.

Pida su hora.

PELUQUERIA DE LOTA ALTO

A LOS PADRES DE FAMILIA

Se pone en conocimiento de los padres de familia que se ha destinado el día Miércoles para la atención de los niños, por lo cual se les ruega enviarlos dicho día y serán atendidos de preferencia.

Aficionados del "Quintín Romero" de este puerto se impusieron sobre los del Deportivo "Fiap" de Tomé en magnífica forma

El "viejo" campeón Wolfango Melgoza se anotó un bonito K. O. al segundo round. — Los demás encuentros de la noche. — Un gran público asistió al espectáculo

Wolfango Melgoza
El veterano campeón local y vice campeón de Chile en la categoría liviano.

Hacía bastante tiempo que teníamos la oportunidad de presenciar una velada boxeril de la calidad que nos presentaron los aficionados del "Quintín Romero" de esta localidad y del Deportivo Fiap de Tomé.

El desarrollo de cada encuentro reflejó fielmente que la muchachada progresa en el arte de las cachetadas científicas y no puede ser de otra manera cuando los romerinos tienen a hombres como Melgoza, Malbrán y otros que trabajan incansablemente por el engrandecimiento de su club y por que cada aficionado sea un verdadero campeón, como ya han salido tantos.

Por otra parte no desconoceremos la valentía de los tomecinos que pusieron todo su corazón esa noche, pero que cayeron derrotados ante contendores superiores. Dicho esto, pasamos a detallar los encuentros que fueron realmente emocionantes y que el público supo comprender ya que se retiró completamente satisfecho del espectáculo en general.

Los mínimos Raúl Cerpa del Fiap de Tomé y Audito Gálvez del Romero, iniciaron la noche del boxeo con tres vueltas. El match estuvo parejo, pero el jurado dió por ganador a Gálvez por puntos.

Luis Simpertinage del Fiap de Tomé y Celestino González del Romero, ambos pesos moscas, fueron los encargados de hacer la segunda pelea, en la que el romerino se adjudicó ampliamente las tres vueltas y que también el veredicto falló con justicia.

Los livianos Humberto Riquelme del Fiap de Tomé y Dagoberto Aravena del Romero, cumplieron la tercera pelea de esa noche. Fué este cotejo quizás el más emocionante de todas ya que ambos contendores poseían un gran punch y que en cada ocasión que conectaban su golpe era boxeador que rodaba por la lona.

El lotino empezó muy bien la primera vuelta y tendió por dos veces al visitante, pero luego se repuso éste y colocó un derechazo al local que cayó semi aturdido y que el árbitro contó tres segundos, incorporándose malamente en el mismo momento que sonó la campana. La segunda y tercera vuelta fué peleada en igual forma y el público gritaba y animaba a los contendores, pero ambos terminaron un tanto griggy y parejamente. El fallo en empate fué en razón muy acertado.

La cuarta pelea estuvo a cargo de los pesos plumas Francisco Sáez del Fiap de Tomé y Luis Noche del Romero. Nuevamente el "rubio" local se anotó un buen triunfo por puntos a pesar de que el tomecino hizo una buena pelea, pero Noche logró contrarrestar y se ganó el fallo por puntos en muy buena forma.

El match de semifondo entre los pesos plumas Ramón Flores del Fiap de Tomé y Enrique Lira, fué en general un tanto deslucida, por el dominio del visitante, ya que el romerino demostró ser un novicio y que a raíz de algunos juegos de piernas raros dieron la nota de comicidad. Ramón Flores conectó algunos golpes sin mayor efecto, pero debido a la poca escuela del lotino, los seconds resolvieron retirarlo al iniciar la tercera vuelta.

Para finalizar esta magnífica velada los pesos livianos Rubén Salazar del Fiap de Tomé y Wolfango Melgoza del Romero fueron los encargados de hacer la sexta pelea de la noche. Hubo aquí en este match un dueño del ringo y ese fué el "viejo" campeón local Melgoza que se conserva como en sus mejores tiempos, ya que en la segunda vuelta sacó a su contendor por K. O.

No hay duda alguna que este viejo campeón se merece un elogio por su estado y magnífica forma en que se encuentra, pues así lo dejó demostrado allá en Santiago de donde nos trajo su vicecampeonato, pero dejando bien establecido que aún todavía tiene pasta de boxeador y por cuyas cualidades logró un premio de estímulo de parte de la Federación de Box de Chile y las mejores críticas y elogios de la prensa capitolina.

Ante de cerrar esta crónica debemos decir que los arbitrajes estuvieron bie nespecialmente los del señor Riveros.

El "Anita Lizana" haciendo una presentación digna en Talcahuano derrotó a Vocacional 16 x 13

Este cotejo femenino despertó gran interés en el puerto. Impresionaron magníficamente las lotinas. — El público porteño las estimuló en todo momento.

El reciente rtiunfo obtenido por el Anita Lizana sobre el Vocacional de Talcahuano, nos viene a dar la razón que el equipo lotino es uno de los más fuertes que tenemos dentro de las actividades cesterlles femeninas. El domingo pasado no más fueron en gira deportiva hasta el puerto de Talcahuano para jugar allá con el Vocacional, conjunto que tiene ganado prestigio en dicho pueblo.

El desarrollo del encuentro tuvo felices pasajes en donde las Anita demostraron tener grandes condiciones para practicar este bello deporte del básquetbol que tanto entusiasmo había despertado entre las chiquillas locales y que ahora ha decaído visiblemente, teniendo en la actualidad un solo equipo que juega y ese es el Anita Lizana.

El triunfo de las nuestras sobre las porteñas significa que el juego del cesto progresa y viene a corroborar lo que en crónicas pasadas decíamos que el Club Anita Lizana, debido a su perseverancia y espléndida organización había logrado destacarse en forma nítida y así ahora nos ha brindado una victoria que para ellas es un orgullo.

Pasamos a dar los detalles del partido que dió el colega de "La Patria" en Talcahuano, referente a este encuentro:

"Fué el cotejo básico femenino muy bueno, y al respeto, debemos decir que se inició con una lucha estrecha y emocionante desde su partida, pues empataron en el primer tiempo, con una cuenta de 5x5.

"En el segundo período las visitantes, demostraron ser superiores al equipo de casa y así fue que habiendo conseguido Vocacional, adelantarse en el marcador, las de la Anita Lizana, se repusieron empataron la cuenta y hasta la superaron, para adjudicarse el trinfo emocionante, pues por cuatro personales hubo de salir la señorita Márquez y no teniendo las visitantes reemplazantes, continuaron el juego con cuatro jugadoras, y al salir otra más, lo señorita Bravo, por cuatro personales también, quedaron con tres jugadoras, y así, haciendo una lucha de campeonas, se impusieron a éstas, aumentando el marcador ante la espectación general y los aplausos atronadores del público que las estimuló en todo momento, venciendo finalmente por la cuenta de 16 puntos contra 13 del Vocacional, que perdió, ante un adversario mejor".

Oficina Comercial y Jurídica
Plinio Altamirano Sanchez & Cia.
LOTA
Casilla 53 — COMERCIO 284 — Teléfono 88

Actividades de la Asociación de Ping-Pong

Acevedo campeón de Apertura, repartición de premios, etc.

La directiva de este deporte en nuestro pueblo que aun no tiene un año de vida entre sus congéneres, ha venido desarrollando sus actividades en forma silenciosa pero con bastante éxito, en el año recién pasado a pesar de haber empezado sus actividades un tanto avanzado de la temporada efectuó una competencia por equipo y campeonato individual, en donde se vió el entusiasmo e interés que hay por este deporte. En este año ya tenemos que se verificó el Campeonato de Apertura notándose la rivalidad y deseos de superarse entre los equipos que actúan. Los encuentros jugados en los salones del Club Luis A. Acevedo fueron presenciados durante las tres reuniones que duró el campeonato por un número crecido de aficionados que llenaban completamente el local del Acevedo. En la reunión del miércoles 11, día que se jugaba la final del campeonato se hizo entrega de los premios correspondientes a la temporada pasada, cuya lista insertamos más abajo.

Nueva mesa directiva

En reunión celebrada últimamente se eligió el nuevo directorio recayendo los nombramientos en las siguientes personas:

Presidente, Arturo Aguilera (reelegido).
Vice, Luis Sotomayor.
Secretario, Edmundo Pinto (reelegido).
Tesorero, Emilio Chávez.
Director, Carlos Perales.

Acevedo campeón de apertura

Nuevamente los "aviadores" se anotaron un bonito triunfo al vencer a los clubs Yale, Central y Continental, por el campeonato de apertura, con este triunfo el Acevedo se ha ganado los dos primeros campeonatos organizados por la Asociación. El club Continental obtuvo el segundo lugar al caer derrotado en la final por el Acevedo. Se destacaron por los "aviadores" los jugadores Flores, Parra y Salazar por el Continental Chávez, Garay y hermanos Mella.

Un llamado a los clubs de Lota Alto

Hemos conversado con el presidente da la Asociación, señor Aguilera, quien nos ha pedido que por intermedio de las columnas de nuestro periódico, le pidamos a los presidentes de los clubs de Lota Alto, que ingresen a la Asociación que contarán con todas las facilidades para ello, para cuyo efecto no tienen más que ponerse al habla con él cualquier día en el local del Acevedo. Nos manifestó que el único club de Lota Alto que form aparte de la directiva máxima es el Club Manuel Plaza, entidad que ha participado en forma sobresaliente en las actividades del Ping-Peng, nos agregó; que perfectamente se podía hacer competencia en los salones de los clubs de Lota Alto, que sólo bastaba que las directivas de los clubs Carlos, Arturo, Matías, Luis, Huracán y Unión Deportivo, se interesaran por darle más entretenciones a sus asociados y esto sin mayores gastos ni sacrificios de sus dirigentes.

Entrega de premios

El miércoles 11, en el local del Acevedo, se repartieron los premios de la temporada pasada. En el momento oportuno habló el presidente de la Asociación, ante los delegados y público asistente haciendo ver que dentro de breves instantes se procedería a entregar los estímulos ganados por los pingponistas que más se distinguieron en defensa de los clubs que representaban. Agradeció en nombre de la Asociación la ayuda recibida de la Ilustre Municipalidad en las actividades del ping-pong.

Los premios adjudicados son:

Acevedo en primera categoría, 5 medallas.
Rodríguez en segunda, 5 medallas.
Acevedo en tera, 1 copita.

Campeonato individual:

Primero, Carlos Perales, del Central, 1 copa.
Segundo, Enrique González, del Yale, 1 copita.
Tercero, Arturo Aguilera, del Acevedo, 1 copita.

Cuarto y quinto con una medalla, Edmundo Pinto, del Central, y Carlos Pérez, del Rodríguez.

Sexto, José Flores, del Acevedo, una pelota de ping-pong.

Union deportivo cayo derrotado por el Coquimbo de Penco 6 x 2

El otro domingo pasado hubo en el estadio un buen lance de fútbol que se jugó entre lo sequipos de honor del Coquimbo de Penco y el Unión Deportivo de esta localidad.

Un público numeroso acudió a nuestro campo de deportes, demostrando así que cuando se le presentan buenos programas asiste a presenciarlos.

El partido en general estuvo bastante movido y la cuenta final a favor del Coquimbo de Penco no refleja el desarrollo que éste tuvo, puesto que en el primer tiempo hubieron verdaderos momentos de apremios para los visitantes.

Los visitantes vinieron con su plana mayor completa y demostraron u njuego de conjunto que bien llevan el nombre de campeones penquistas.

La cuenta final fué: Coquimbo de Penco 6 Unión Deportivo 2.

5x1 FUE LA CUENTA FINAL DEL PARTIDO ENTRE LOS EQUIPOS GOLD CROSS DE TALCAHUANO Y ARTURO COUSIÑO DE ESTA

En estos domingo así en que llueve sin que se piense, se concertó un encuentro futbolístico entre los cuadro de honor del Gold Cross de Talcahuano y Arturo Cousiño de este puerto.

Una asistencia de público un poco más que regular.

Sin agregar grandes detalles del lance mismo podemos decir que resultó un match de bastante interés a pesar del dominio que ejercieron los porteños, ya que cuentan con hombres de gran valer, mientras tanto los Arturo presentaron un equipo de gente joven que en realidad prometen y que hicieron frente a los de Talcahuano de palmo a palmo, pero que hubieron de ceder ante la magnífica linea delantera.

Los visitantes se anotaron a su favor cinco tanto por uno de los locales que al final se entregaron y con este resultado terminó este partido que logró despertar interés en el "respetable".

EL QUINTETO DEL YALE DERROTO POR DOS VECES AL EQUIPO DEL AGUILERA DE CONCEPCION

El buen quinteto del Yale ha tenido durante el mes de junio sus

¡¡OJO!! ¡¡OJO!!

La Sastrería "Londres"

Avisa a su distinguida clientela que recibió un gran surtido en casimires importados y nacionales. Hay para todos los gustos y a precios fuera de toda competencia. Pase a ordenar su traje o a empaquetarlo para las fiestas. No sea el último.

La SASTRERIA "LONDRES" se recomienda por su seriedad y honradez con que trata a sus clientes, en trabajos, forros y precios.

Sección Abrigos.—Cuenta con un numeroso surtido y modelos de última creación, estando a precios rebajadísimos.

Ternos hechos en rico casimir. Esta sección no admite competencia, por haber confeccionado antes de la gran alza. Trajes para niñitos; hechos y por hacer, al alcance de cualquier bolsillo.

LA SASTRERIA "LONDRES".— Es la única en Lota que ofrece los Sombreros de las más acreditadas marcas en el mundo entero. El surtido en Camisas es de lo más variado, en colores y para todos los gustos y todos los precios.

Hoy por hoy la **Sastrería "Londres"**, es la que mantiene estos artículos en grandes cantidades en beneficio de su numerosa y distinguida clientela.

La SASTRERIA "LONDRES".— Es el Palacio de la corbata. Tiene grandes existencias en colores de última moda y en todas las calidades.

En artículos para caballeros tiene Ud. Bufandas, pañuelos, Suspensores, Ligas, Calcetines, Cinturones, Relojes, Billeteras. Visite esta Casa, sin compromiso, y encontrará una serie de artículos que le pueden interesar.

Cortador Sastre, es su propio dueño. El mejor en la zona.

La sastrería "Londres", no es la más barata, pero es la mejor.

JUAN CONTRERAS - Comercio 475 - LOTA

actividades esterilez, teniendo bastante éxito en estos principios, ya que trajo a Lota al Aguilera de los registros de la Asociación de Concepción a quien derrotó 44x33.

A la otra semana fueron invitados los yalinos para Concepción para jugar la revancha, cuyo match se verificó en el gimnasio de la Universidad.

Nuevamente los Yale se anotaron una victoria más sobre el Juan de Dios Aguilera por la cuenta de 47 por 35.

El juego de los locales gustó bastante allá en Concepción, según las informaciones que dieron lo adiarios de esa ciudad.

Bien yalinos y los alentamos que sigan esa racha.

El doctor

De todas las profesiones, la del médico es la de mayor abnegación. El no tiene tiempo que pueda llamar suyo. Su hogar es su oficina, que no le sirve de abrigo seguro contra solicitudes molestas. La noche no siempre le proporciona descanso sin interrupción. Los Domingos son frecuentemente, quiéralo él o no, sus días más ocupados. No tiene días festivos y muy pocos y fragmentarios de vacaciones. La amistad le proporciona menores esparcimientos que a los demás hombres, porque sus amigos son generalmente sus pacientes. El encuentra a los hombres en condiciones morbosas, cuando estaán enfermos y apiadan; y una vez que se alivian no los vuelve a ver. Difícilmente puede hacer una visita de amistad sin el riesgo de que se convierta en una visita profesional. Es un soldado que dá batallas en las que, está seguro de ser al fin vencido porque combate a la muerte. Y cuando la derrota llega, como tiene que suceder tarde o temprano, será muy grande su suerte si esa derrota no es atribuida a la falta de ciencia o de cuidado...

ALGUNOS PENSAMIENTOS DE CARMEN SYLVA

Carmen Sylva, la gran reina de Rumania, fué para los rumanos noble ejemplo de patriotismo acendrado; como mujer, providencia eficaz que bendecían los desgraciados; como dama, espejo de virtudes en que los demás se recreaban para confortarse.

Los pensamientos de Carmen Sylva sorprenden por su sencillez sublime, por su ingenuidad, por su agudeza, por la frescura y la sinceridad de que vienen acompañados.

—"Son las mujeres malas a causa de los hombres y los hombres malos a causa de las mujeres".

—Desconfiad del hombre que aparenta olvidar de la dicha de vuestro hogar.

—Cuando un hombre ama con exceso de pasión a sus hijos tened la seguridad de que es desgraciado.

—La gran señora de verdad tiene los mismos modales en su cuarto de vestir que en el salón donde recibe y la misma benevolencia con sus sirvientes, que con sus invitados.

—Los celos de aquel a quien amamos son una adoración; de nuestro marido son una ofensa.

—Es menester una colección de cien hojas con color y perfume para hacer una rosa: para lograr la felicidad es menester una colección de alegrías.

—Son los cabellos blancos las flotantes espumas que después de la tempestad se quedan sobre las aguas.

—La necedad se coloca en primera fila para ser vista; la inteligencia detrás para ver.

—¿Quereis ser grande? Que vuestra persona desaparezca detrás de vuestras obras.

—No hay más que una dicha: El deber; un consuelo: El trabajo; un goce: Lo bello.

EL HOGAR

Esos ancianos, esos esposos, ese padre, esa madre venerable, esos abuelos en quienes Platón saludaba a las estatuas vivas de los dioses, yo me los representó en su morada; un niño, su nieto, está con ellos. Entremos y sentémonos un instante en ese hogar que Dios preside. Es el hogar del pasado ¿Su dignidad y su felicidad no darán envidia a la familia de hoy?

Los esposos que están ahí desde hace treinta o cuarenta años han caminado al mismo paso por el mismo sendero, bajo la misma estrella, dándose la mano. Un mismo corazón y un mismo nombre. El camino no ha hecho ni un choque, su espiritu y su carácter se han asimilado, constantemente ocupados de hacerse dignos y felices mutuamente, se dirá que esas dos almas han debido ser una sola. ¿Quién ha hecho eso? El amor. Pero el amor en su más sublime ejercicio, que es el sacrificio recíproco. Una cosecha de virtudes ha nacido de ese trabajo fácil porque es amado. ¿Quién arrojó la semilla?

Ahora ha llegado la vejez. Los hijos han fundado a su vez otros hogares, su misión ha terminado, y solos, se han estrechado más el uno al otro.

El lazo que los une no es ya el lazo de las flores, tejido en la primavera de sus bodas; el nudo está hecho de las penas y de las alegrías comunes, pero unas y otras compartidas. Talvez nunca se ha amado más ni mejor que ahora.

D. Droz escribia: "Si la ternura conyugal merece el nombre de amor, es en la hora en que dejando de ser un placer, se hace una felicidad necesaria. Ria quien quiera del amor en cabellos blancos. En esos últimos apretones de manos y en esa efusión del corazón de dos ancianos, yo veo la más santa y la mejor de las ternuras humanas; y me inclino ante ella como ante esas lámparas que indican la proximidad de Dios.

DECALOGO DEL BUEN OBRERO

1.°—Ama y respeta a tu Patria por sobre todas las cosas.

2.°—Recuerda que antes de exigir el reconocimiento de tus derechos, tienes tú que cumplir con tus deberes.

3.°—Alejate del vicio, del juego y de la bebida. La Patria y la Sociedad requieren hombres sanos y fuertes y no harapos humanos que mueran a destima.

4.°—No olvides que debes pensar en el mañana y en el porvenir de tus hijos. Ahorra y economiza. No malgastes tu dinero que mañana te ha de servir en la ancianidad.

5.°—Esfuérzate en el trabajo por superarte cada vez más. Comprende que de tu esfuerzo depende el éxito o el fracaso de una industria. Trabaja porque así obtendrás más beneficios.

6.°—No mires en el patrón a un enemigo, sino que al leal amigo que ha de ayudarte en todo lo que pueda.

7.°—No solicites la ayuda de extraños para solucionar tus problemas del trabajo. Discute con tus compañeros de labores y haz llegar tu voz hasta el patrón. Si es junta, de seguro accederá.

8.°—Busca siempre la armonía de clases. No ahondes la diferencia entre los que tienen y los que nada poseen. Comprende que es necesaria una verdadera paz social para el engrandecimiento de tu Patria.

9.°—No hagas politica dentro del taller o de la fábrica. Sabes que la política todo lo mancha y que entorpece las más nobles iniciativas. No la mezcles en tus labores.

10.—Mira siempre en tu patrón al hombre de esfuerzo que lucha incansablemente por el porvenir de la producción. Comprende que no es el "pulpo" que te explota, sino el que dirige tu trabajo y el que vela por el exito de él.

Mareas en el puerto de Lota, correspondientes al mes de Julio de 1941

Fecha	Alta marea		Alta marea		Baja marea		Baja marea	
1	15h.	18m.	3h.	14m.	20h.	58m.	10h.	03m.
2	16	21	4	18	22	16	11	01
3	17	28	5	30	23	43	12	—
4	18	32	6	42	0	20	13	04
5	19	33	7	53	0	59	14	14
6	20	28	8	52	1	56	15	13
7	21	20	9	47	2	49	16	07
8	22	08	10	39	3	41	16	56
9	22	56	11	27	4	29	17	42
10	23	51	12	14	5	16	18	27
11	0	20	12	25	6	02	19	11
12	1	01	13	08	6	48	19	54
13	1	49	13	51	7	35	20	38
14	2	37	14	34	8	24	21	21
15	3	30	15	20	9	23	22	08
16	4	28	16	15	10	34	23	—
17	5	29	17	20	11	57	23	54
18	6	29	18	30	12	20	1	16
19	7	24	19	34	12	48	2	17
20	8	11	20	28	13	38	3	06
21	8	54	21	14	14	23	3	47
22	9	34	21	54	15	03	4	23
23	10	09	22	31	15	42	4	57
24	10	45	23	09	16	18	5	30
25	11	20	23	48	16	54	6	02
26	11	55	0	20	17	32	6	37
27	12	26	0	33	18	12	7	13
28	13	08	1	15	18	55	7	53
29	13	56	2	01	19	47	8	36
30	14	49	2	55	20	48	9	27
31	15	50	3	59	22	05	10	26

CASA DE POMPAS FUNEBRES

DE DANIEL RIVAS S.

Esta Casa cuenta con servicio propio de Primera, Segunda y Tercera clase.

Flamante carroza mortuoria, motorizada, que desde esta fecha está a disposición del público en mis talleres de **Aníbal Pinto 171**

También ha abierto un local especial para trabajos baratos en calle **Aníbal Pinto,** al lado de la **Botica Chile.**

Donde se atenderá económicamente al público de escasos recursos.

SASTRERIA "LAURIE"

GRAN NOVEDAD EN LOTA

En la famosa SASTRERIA LAURIE se vende más barato para que compre todo el que pueda.

Es el único del famoso corte inglés, que tiene Abrigos a $ 380.—, forrados en seda.

A mis clientes y amigos les hago presente que he ido personalmente a las grandes fábricas de Santiago a elegir un gran surtido de Abrigos de corte irreprochable, los cuales los ofrezcos a **$ 380.—.**

No olvide su casa.

La gran SASTRERIA LAURIE, el del Corte Inglés

Squella N.o 21 — Lota

Soc. Imp. y Lit. "Concepción"

La Opinión

PUBLICACION DE LA COMPAÑIA CARBONIFERA E INDUSTRIAL DE LOTA

INFORMACIONES Y FOTOGRAFIAS DE LOTA, CORONEL Y CURANILAHUE

Año XVI — Edición de 8 páginas — PRECIO: 20 centavos — Lota Alto, Agosto de 1941. — Núm. 348

Notas de Actualidad

ALIMENTACION

Desde tiempo inmemorial se viene debatiendo el tema de cual debe ser la cantidad y clase de alimentos que más convienen a una persona para resolver estos dos importantes problemas:

1.º—Alimentos que mejor **conserven la salud.**

2.º—Alimentos que con menos costo proporcionen el **máximum de nutrición.**

Naturalmente, es algo difícil que una persona llegue a practicar integramente el plan de alimentación que, de acuerdo con los métodos ceintíficos por un lado, reuna aquellas dos condiciones tan razonables.

Puede obtenerse de un especialista una fórmula alimenticia que consulte perfectamente los intereses de la **salud** y el **bolsillo;** pero, ¿quién podrá librarse de las **infracciones** derivadas del **paladar** o **gusto** de cada persona?

Poco podremos decir a este respecto porque, en materia de gustos no hay regla que valga y hasta, como suele decirse "hay gustos que merecen palos"; pero nadie podrá negar que conviene a cada individuo saber cuál es la alimentación más completa y más barata. Si no la adapta, será por su gusto y no por ignorancia.

A divulgar los conocimientos científicos sobre esta materia han propendido numerosas instituciones en los últimos años. En la Oficina Internacional del Trabajo de Ginebra hay una sección especial destinada a este objeto. Entre nosotros tenemos un Consejo Nacional de Alimentación que hace obra meritoria en tal sentido. El Restaurant Económico de Lota Alto, y las interesantes instrucciones del Médico Higienista del Establecimiento, Dr. don Virginio Gómez, propagan continuamente enseñanzas prácticas sobre alimentación racional.

Ahora, se ha puesto a disposición del personal de la Compañía un nuevo método para inculcar la buena doctrina en asuntos alimenticios. Tal es la **encuesta** que la señora Enfermera Sanitaria efectúa, en el domicilio de quien lo desee, para indicar, según prescribe nuestro médico higienista, la alimentación más conveniente.

Dicha **encuesta** consiste en anotar durante dos, tres o más semanas la cantidad, clase y precio de los alimentos que consume una familia. En seguida se indicará a esta familia las modificaciones que necesita hacer en sus gastos de alimentos para obtener igual o mejor nutrición, con menos gasto y con beneficio para la salud.

Los interesados en aprovechar estas útiles informaciones pueden anotarse en la Oficina del Bienestar (Servicio Social).

X.

Los vice campeones de Ping Pong de Lota, 1940 pertenecen al "Yale Sporting Club" y lo componen los siguientes jugadores:
De izquierda a derecha: Rolando del Pozo, Sebastián 2.º Cichero (Cap.), Antonio Arbulú, Miguel Arbulú, Rene Elissetche y Enrique González como reserva.

Importancia de la educación de los niños

Muchas madres creen que su deber de tales consiste solamente en mantener a su niño en buenas condiciones físicas; gordito, sano, por lo que creen que han cumplido muy bien con su obligación, cuando mantienen al niño, aseado y cuidado; pero lo que ignoran es que, precisamente su deber va mucho más allá.

Las madres son, el primer maestro en la educación de sus hijos; no pueden eludir ellas esta obligación; a ellas les corresponde enseñar las primeras lecciones de la vida, inculcarles buenos hábitos, encaminar sus naturales tendencias por el buen camino y darles a comprender el papel de cada persona en la vida y para el que ella debe darle las primeras luces.

Y esto, que dicho sea así, parece algo difícil de llegar a realizar sin estudios de psicología y métodos científicos, con buena voluntad, cariño y dedicación, puede lograrlo cualquier madre, por falta de instrucción o de experiencia que sea.

Pongamos un caso práctico: una mamá joven, que desea hacer de su hijo un servidor de la Patria y de la Humanidad, se pregunta de qué métodos se valdrá, para ver algún día realizada ésta su esperanza.

En primer lugar, hay que considerar que **el niño es un ser que hay que educarlo desde que nace.** Que no a saber si es tan chico todavía, dicen muchas; pero, el caso es que, si bien es cierto, el niño no sabe razonar todavía, pero, en él se van formando hábitos, que difícilmente, se les pueden quitar cuando grande.

La primera educación del niño es más bien física: acostumbrarlo a estarse quieto y tranquilo, para lo que no se debe tenerlo en brazos la mayor parte del día, no mecerlo, no darle el pecho a cada rato, no pasarle una y otra cosa con el fin de que se entretenga; si el niño está sano y limpio no molestará a su madre, pero, si de chiquito, ella lo acostumbró a mecerlo, a darle el pecho por la noche, etc., en él se habrá hecho esto una necesidad, y no estará tranquilo, hasta no satisfacer su capricho, a lo que la madre siempre accede para que la deje descansar, lo que irá haciendo que estas malas costumbres se arraiguen más y más.

Más o menos cuando ya el niño empieza a dar pequeñas muestras de razonamientos, y aún antes, es cuando llega la hora de enseñarle a saber reprimirse en sus rabietas, a privarse de pequeñeces, a sacrificarse en beneficio de otro.

Los padres, no dan importancia a estas cosas, porque olvidan que de estas pequeñas disciplinas aplicadas en los primeros años, aunque no lo parezca, dependerá el triunfo del hombre en la vida.

Acostumbre la madre a su hijo a vencerse en cosas que, al parecer, son sin importancia, acostúmbrelo a saber esperar sin impaciencia. Acostúmbrelo a saber ser generoso de corazón. Acostúmbrelo a ser correcto en sus palabras, dando ella y su esposo el ejemplo. Acostúmbrelo a privarse de cosas innecesarias; todo esto, hecho con métodos razonables y no a golpes.

Y no olvide nunca, que, ante todo, **debe ser ella el ejemplo, y el hogar, la escuela en que aprenderá buenas lecciones.**

I. E.

¿Es perjudicial el vino?

Casi todas las personas están de acuerdo en que las bebidas destiladas (aguardiente, ron, cognac, gin, ginebra, whisky, chicha, etc.), son muy perjudiciales a la salud por la forma como se obtienen y su alta graduación alcohólica.

Sin embargo, hay muchos que creen de buena fe, que el vino, obtenido naturalmente por la fermentación alcohólica de la uva, es una substancia sana, que puede tomarse impunemente.

Es un grave error. Y lo que diremos seguidamente del vino, puede aplicarse igualmente a la cerveza y la sidra, que algunos llaman "pan-líquido", sin ninguna razón.

El vino, en primer lugar, es un producto natural. Es el resultado de la acción de un hongo o fermen-

INES SAEZ MALTES
CORTADORA SASTRE
Diplomada en las Escuelas Politécnicas «Diaz Gascogne»
Ofrece sus servicios en su domicilio,
— dando facilidades a las interesadas —
Clases particulares
PABELLON 55 - CASA 12 - LOTA ALTO

to sobre el azúcar de la uva, el cual se transforma en alcohol, que es un veneno, y anhidrido carbónico, que es un gas, también venenoso.

Tenemos entonces el azúcar contenido en la uva, producto alimenticio y saludable en alto grado, transformado por la fermentación de un producto antinatural y de propiedades tóxicas. Y tan tóxico es, que el mismo hongo que produce el vino, muere, cuando la concentración de alcohol llega a 11°-14°, deteniéndose entonces la fermentación.

El vino no es un alimento de ahorro, como algunos creen. Su propiedad excitante es equivalente a la del latigazo; una vez pasado su efecto, queda el cuerpo agotado y enfermo.

El que se acostumbra al feo vicio del vino, se derrumba física, mental y espiritualmente. Sufre el estómago, el higado, los riñones, el corazón y los delicados órganos del sistema nervioso. La mente se obscurece, el espiritu se anula y, finalmente, el ser humano se pone en condiciones vecinas a la bestialidad.

Pero no creáis que es necesario beber mucha cantidad para llegar a este estado lamentable. El simple vaso de vino que se toma en la mesa, es el primer peldaño que conduce al vicio.

No hay que prestar atención a la gran propaganda que se hace en favor del consumo del vino. Se trata de una maniobra interesada y deshonesta que tiene por objeto el beneficio de unos pocos industriales y comerciantes, en perjuicio de la salud de todos.

Los gobiernos reacudan importantes sumas de dinero por concepto de impuestos a la fabricación y venta de vinos. Y por eso permiten dicho tráfico. Pero ese capital es gastado y con creces en el mantenimiento de asilos, hospitales y manicomios, que son los sumideros a donde van a parar finalmente los desdichados alcoholistas.

(De la Revista "Natura").

De la madre o dueña de casa depende la felicidad de la familia

El sostenimiento del hogar corresponde al hombre, quien debe proveer de los recursos necesarios para que todos los que componen la familia se mantengan sanos, se vistan, se eduquen y cultiven convenientemente, a fin de cumplir la misión humana y social a que están destinados.

La vida interior de la casa corresponde a la mujer, madre, hija o hermana, a la jefe del hogar intimo, en donde todos se reunen, se concentran espiritualmente, se alimentan y reposan.

Por consiguiente, la dueña de casa necesita conocer un conjunto de principios o nociones fundamentales relativos a la vida misma, sin los cuales no es posible conseguir la creación de un ambiente grato dentro de la casa ni asegurar la salud ni obtener el bienestar o felicidad que todos anhelan, especialmente el esposo y los hijos.

En efecto, vivir bien ya no es un azar o un producto de suerte, sino la resultante de una multitud de medidas inteligentes, prescritas por la ciencia, por los medicos, los higienistas; por los arquitectos que idean y construyen las casas; por los municipios, que se preocupan del buen aprovisionamiento alimenticio; por la policia, que vela por la seguridad y el orden; por los educadores, que difunden la instrucción, el respeto mutuo y la moral; por los artistas, que idealizan un poco la existencia y recrean los espiritus; por la sociedad, en fin, que halaga el vivir colectivo, etc.

Pero incumbe a la dueña de casa, a la que preside la vida familiar, tener una conciencia precisa acerca de cómo se debe vivir en ese refugio celular de la casa. Ella está obligada a saber algo de biologia, de higiene, de nutrición, de medicina, de economia, de contabilidad, de educación efectiva y de arte; y si no pudo recoger estos conocimientos en el colegio, es preciso que se apodere de ellos como le sea posible, conversando, imitando a otras más capacitadas o leyendo. En fin, hay muchas cosas que la mujer necesita comprender con claridad y firmeza de conceptos para hacer de la vida de familia un pasatiempo amable, consolador y tonificante.

SASTRERIA "LAURIE"
GRAN NOVEDAD EN LOTA
En la famosa SASTRERIA LAURIE se vende más barato para que compre todo el que pueda.
Es el único del famoso corte inglés, que tiene Abrigos a $ 380.—, forrados en seda.
A mis clientes y amigos les hago presente que he ido personalmente a las grandes fábricas de Santiago a elegir un gran surtido de Abrigos de corte irreprochable, los cuales los ofrezcos a **$ 380.—**.
No olvide su casa.
La gran SASTRERIA LAURIE, el del Corte Inglés
Squella N.o 21 — Lota

Educación Sanitaria

Limpieza de una casa

La limpieza de una casa, se refiere no tan solo a la construcción, sino igualmente al barrido, conservación de muebles y destrucción de insectos perjudiciales.

Importa ante todo, protestar contra el **barrido en seco**, que no hace sino levantar el polvo para caer de nuevo por su propio peso sobre la misma superficie de donde se levantó.

Al barrido en seco, debe substituir el **barrido previo riego** y cuando éste no es posible, esparciendo antes, por el suelo aserrín mojado.

Cuando se trata de lavar una pieza que ha podido infectarse por enfermo ,en vez del agua común puede utilizarse los siguientes métodos:

La **legia de soda**, es decir la llamada **sal de soda**, disuelta en el agua del lavado.

Solución de sublimado corrosivo, un gramo por litro de agua.

El agua formolada (1 a 2 cucharadas de formol por litro de agua). En este caso conviene cerrar las puertas y ventanas para que los vapores de formol se esparzan en a habitación, que al efecto debe permanecer cerrada por varias horas, hasta todo un dia.

En algunos casos será necesario desinfectar toda la habitacion, **quemando azufre**, cerrando puertas y ventanas, para que los vapores sulfurosos hagan el efecto.

Entre los insectos perjudiciales, además de los que se fijan para vivir en los muebles mismos, hay tres grandes clases de los enemigos del hombre en este sentido: **las moscas, los mosquitos y las cucarachas.** Viven éstos en tan familiar promiscuidad con nuestros alimentos, y, en contacto tan frecuente con los humores y productos morbosos de los enfermos, que son los principales transmisores de las enfermedades.

Contra las moscas.—Lo primero es suprimir todo depósito de substancias alimenticias que las atraen.

Teniendo o manteniendo cubierto todos los alimentos, especialmente la leche, el pan, la carne, etc.

Para exterminar la mosca se emplean papeles cazamoscas.

También soluciones de formalina, en un vaso de agua azucarada.

En todo caso, es menester convencerse de que, **la limpieza más rigurosa del hogar** es la que impide la visita de las moscas y con ella todo su cortejo de enfermedades.

Enfermedades transmitidas por las moscas.—Se ha comprobado que propaga la **fiebre tifoidea, diarreas** que ocasionan gran mortalidad infantil, **la tuberculosis**, y otras enfermedades de carácter grave.

Contra las cucarachas.—Como contra las moscas, evitar el depósito de alimentos o los platos destapados y el empleo del más sencillo veneno de esta clase de insectos, es el **bórax o ácido bórico** mezclado con azúcar y regado por los sitios que ellas frecuentan.

Señora dueña de casa.—Tenga presente que el **aseo más perfecto** es la medida más eficaz contra estos inmundos propagadores de enfermedades.

Enfermera Sanitaria

Consejos Utiles

CONTRA LAS VERRUGAS

Para hacer desaparecer las verrugas hay diversos procedimientos entre los cuales Ud. elegirá el que prefiera o le parezca mas sencillo, pues son igualmente eficaces.

1.°—Se les pasa todos los dias hasta que desaparezcan, un pincel mojado en una solución concentrada fria de bicromato de potasa que habrá hecho preparar en una farmacia.

2.°—Se tocan a diario las verrugas con el liquido resultante de la siguiente mezcla: Cloral, 1 gramo; ácido salicilico, 4 gramos; ácido acético, 1 gramo; éter, 4 gramos; colodion, 15 gramos. Se aplica con palito de vidrio o porcelana.

3.°—Téngase ocho dias en maceración dos cortezas de limón en 125 gramos de buen vinagre concentrado, y píntense las verrugas mañana y noche con el liquido, que se habrá colado al cabo de ese tiempo.

PROPIEDADES DEL BICARBONATO DE SODA

Además de las conocidas ventajas que el bicarbonato de soda presta en la elaboración de toda clase de pasteles, tortas, biscochos, etc., tiene propiedades muy interesantes en otros sentidos.

Una pequeña porción de bicarbonato por ejemplo, en el agua en que se hierven porotos o garbanzos, facilitará su cocción y los tornará más grandes y más tiernos.

Las manchas de hierba sobre la ropa blanca se quitan en la mayoria de los casos con bicarbonato de soda. Se toma una cantidad suficiente de bicarbonato y se envuelve en una tela muy suave, formando una muñequilla con la que se refriega firmemente el sitio manchado. Luego se enjuaga la tela prolijamente en agua templada a la que se le habrá agregado un poco de bórax.

El pan endurecido puede refrescarse rociándolo con agua a la que se ha añadido un poco de bicarbonato.

Un poco de este producto en el agua en que se cocinan frutas, hará que todas las impurezas suban a la superficie de la misma.

Las gárgaras de bicarbonato y agua son muchas veces de gran efecto en dolencias de la boca y garganta. Debe usarse en la proporción de una cucharadita de café en un vaso de agua, la que debe estar templada.

Para terminar, agregaremos que un poco de bicarbonato en agua templada contrarresta efectivamente la acidez del estómago.

EL USO DOMESTICO DE LA SAL

Frotándose con un poco de sal las tazas de te se les quita fácilmente las manchas que puedan tener.

Una pequeña cantidad de sal que se ponga a la cal con que se pintan las paredes hará que se vuelva más espesa.

Una mezcla de sal y agua hace un ácido excelente para limpiar vidrios, botellas y objetos de tocador.

La sal común es de gran utilidad para los servicios de limpieza de la casa y es excelente para limpiar alfombras.

Sal mezclada con jugo de limón limpia los objetos oxidados. Se mojan con esta mezcla y se echan luego en un baide de agua caliente secándose después.

Manchas frescas de tinta en las alfombras se quitan con una buena aplicación de sal.

Usese agua y sal para limpiar los muebles, aplicándose con un cepillo.

FERNANDO BURGER G.
Radio - Técnico
CONSTRUCCION de RADIOS
Antenas Especiales, Instalación, ajuste y reparación de Receptores.
Pabellón 43 - Casa 7 - Lota Alto

CRONICA LOCAL

Dignamente celebró el 15o. aniversario de su fundación la Sociedad "Gran Unión de Maquinistas, Fogoneros y Artes Mecánicas"

La antigua y prestigiosa institución mutua obrera, con cuyo nombre encabezamos estas líneas, fué fundada el 18 de Julio de 1926, por numerosos obreros pertenecientes al gremio de maquinistas y fogoneros, que deseaban ardientemente ver reunido a todos los de la profesión que laboran dentro del Ferrocarril y del Establecimiento de Lota de la Compañía.

Los primeros años de la sociedad fueron de esplendor, pues numerosos fueron los obreros que acudieron a formar en sus filas, dados los altos y nobles fines que se perseguían, tales como son la ayuda mutua y la sana comprensión entre los que laboran en una profesión, por lo cual esta institución llegó a figurar entre una de las primeras en el concierto de la sociabilidad obrera de la localidad.

Vinieron algunos años despues malos tiempos para la sociedad, como sucede generalmente en empresas de esta naturaleza, en las que hay que luchar contra muchos prejuicios e intereses mezquinos, lo que hizo que disminuyera un tanto el número de sus asociados, pero en este último tiempo han llegado hasta su directorio hombres entusiastas que han sabido inyectarle nueva vitalidad, enmendando sus rumbos hacia su verdadera finalidad, por lo que la sociedad está recobrando su antiguo prestigio, y así ha sido como han vuelto a ella numerosos socios que la habían abandonado.

Dirige los destinos de la Sociedad de Maquinistas don Emiliano Torres, entusiasta dirigente obrero, que acompañado de un directorio trabajador y animado de sanas ideas, ha llegado a colocar la institución en el verdadero sitial que le corresponde por sus años de vida, por sus altas finalidades, y por el prestigio del gremio que cobija bajo su alero protector.

La celebración del aniversario

La celebración del fausto aniversario de sus quince años de vida societaria, encuentra a la sociedad empeñada en renacer de sus cenizas, y a sus directores y socios empeñados en conseguirlo, lo que conseguirán, porque existe férrea voluntad y amplio espíritu de trabajo y de cooperación.

Con este motivo el directorio ofreció a los socios y a algunos invitados unas regias once-comidas, las que fueron servidas en el mismo local social, asistiendo numerosos socios acompañados de sus familias, lo que dió motivo para que se desarrollara una hermosa fiesta intima dentro de un ambiente de orden y sana camaradería.

Se dió comienzo a esta reunión con una sesión solemne en la que se dió lectura al acta de fundación de la sociedad, rindiéndosele un cálido homenaje de gratitud a los socios fundadores, muchos de los cuales se encontraban presentes. Finalmente se guardó un minuto de silencio a la memoria de tres fundadores fallecidos que son los señores Bernardo Fuentealba B., Onofre Mella L. y Carlos Lozano Muñoz, que fué también presidente de la institución en uno de sus periodos.

Durante el desarrollo de la fiesta hicieron uso de la palabra el presidente, señor Emiliano Torres y los señores Samuel Novoa por la Sociedad "Gran Unión Marítima" de Lota; el ex presidente, señor Mario Torres; director Flavio Palma y Roberto Varela.

Nuevos Directorios

CENTRO FEMENINO "PATRIA Y HOGAR"

Presidenta, señora Brisalia Cáceres de Rivas.

Vicepresidenta, señora Encarnación de Ruiz.

Secretaria, señora Dolores Amaya de Sepúlveda.

Prosecretaria, señora Emma H. de Vilugrón.

Tesorera, señora Herminda O. de Barrera.

Protesorera, señora Juana P. de Galindo.

Directoras, señoras: Eulogia de Muñoz, Amalia de Muñoz y Hortensia Irribarra.

Comisión de Ilustración y Cultura, señorita Margarita Alarcón.

Comisión de Sanidad, señora Ignacia de González.

Comisión Revisora de Cuentas, señorita Isabel Echeverría y M. Cruz de Orellana.

Dr. José Zemelman

Medicina interna y niños

Monsalves 141

Cruz Roja Juvenil

Se comunica a las personas que pueda interesarles que se ha iniciado el **Curso de Cruz Roja**, que comprende los siguientes capítulos:

1.°—El cuerpo humano.
2.°—Cirugía menor o aplicaciones manuales.
3.°—Cuidados generales a enfermos.
4.°—Primeros auxilios en casos de accidentes.
5.°—Nociones de higiene.
6.°—Cuidado de obstetricia.
7.°—Puericultura.

Este Curso lo desarrollará la Enfermera Sanitaria, señora Natalia L. de Schwencke, en la Sala de Conferencias de la Gota de Leche "Isidora Cousiño", los días Lunes y Viernes a las 14 horas.

Agradecimientos

Don Enrique Morales Ibañez, que trabaja en el Consorcio Constructor, hace públicos sus agradecimientos hacia sus compañeros de trabajo de dicha empresa, por la erogación voluntaria que hicieron en su favor para ayudarle por haber permanecido más de un mes enfermo e imposibilitado para trabajar.

SEGURIDAD ANTE TODO

A los mayordomos de Pique.—Si hay una tosca peligrosa en su labor, hágala voltear inmediatamente o sostener con madera. No le deje el trabajo a su compañero de otro turno.

Club de Excursionismo "Cóndor"

Estando ubicada la ciudad y el Establecimiento de Lota en un paraje que bien se puede llamar hermoso y gozando de alrededores interesantes desde el punto de vista histórico, el excursionismo era un deporte que, si bien es cierto, algunas personas practicaban los fines de semana, no había tomado el desarrollo que era de esperar negándole la importancia primordial que tiene en lo físico y en lo moral.

Correspondió a un grupo de empleados de la Compañía y empleados de comercio, agruparse a un Club de Excursionismo que, después de numerosas conversaciones preliminares se fundó el 19 de Abril de 1940, contando con una docena de entusiastas jóvenes. El nuevo Club fué bautizado con el nombre de "Cóndor", la majestuosa ave andina que tiene su puesto de honor en nuestro Escudo Nacional.

El primer Directorio de la nueva institución fué integrado por los señores Antonio Alvarez (presidente), Enrique Soto Davies (secretario), Lionel San Martín (tesorero), Noveno Fernández y José Arriagada (directores), el cual pudo colocar al Club en un pie de eficiencia y disciplina, que otras instituciones logran después de años de esfuerzos y trabajos.

La Compañía, dignamente representada por el señor Director Gerente, señores Administradores y Jefes del Bienestar prestaron desde el primer momento su ayuda desinteresada y generosa, regalando al Club la lona necesaria para la confección de carpas. Por otra parte le otorgaron las más amplias facilidades para efectuar funciones de beneficio en el Teatro de la Compañía y en el Gimnasio que ésta mantiene en Lota Alto. La ayuda de la Compañía se manifestó también en el concurso entusiasta del Inspector de Educación Física del Establecimiento de Lota, don Hugo Rosa, quien en su carácter de Asesor Técnico del Club, ha estado en todo momento preocupado del progreso del "Cóndor".

El Ejército de Chile, por intermedio del Jefe de la Tercera División, prestó y presta aún una cooperación digna de elogio y que compromete la gratitud de todos los "condorinos".

El "Cóndor" cuenta actualmente con 30 excursionistas activos: 10 reservas y 27 cooperadores, aparte de un equipo de esgrimistas que empezó sus prácticas en Abril de 1941, junto con celebrar el primer aniversario de la fundación del Club.

Durante la primavera y verano 1940-1941, el "Cóndor" efectuó 8 excursiones, sobresaliendo la última efectuada del 10 al 13 de Abril 1941 que en total marcó un recorrido de 60 kilómetros de ida y regreso, soportando en el trayecto una fuerte lluvia y granizada que probó el temple y el espíritu de sacrificio que anima a los excursionistas lotinos.

Equipado correctamente, este Club es un ejemplo de lo que puede lograrse cuando la unión franca de empleados y obreros (hay no menos de 17 obreros en sus filas) campea libremente, guiada sólo por un noble afán de superación y por la convicción intima de que el Club aporta su grano de arena a la labor de defensa de la raza y aprovechamiento de las horas libres del fin de semana.

Erogaciones

Don Enrique Pampaloni, que trabaja de contratista albañil en la Sección Construcciones, agradece muy sinceramente a sus compañeros de trabajo por la generosa erogación que hicieron en su favor, a fin de ayudarle durante su larga enfermedad.

Los erogantes fueron los siguientes:

M. Escobar, $ 10.—; F. Salgado, 10.—; J. Sanhueza, 10.—; R. Ramírez, 10.—; J. Mendoza, 5.—; G. Bustos, 5.—; F. Araneda, 5.—; P. Oñate, 5.—; Gmo. Barbier, 5.—; J. Contreras, 5.—; A. Malbrán, 5.—; N. Ortiz, 5.—; T. Barrera, 5.—; J. Rodríguez, 5.—; L. Ortiz, 5.—; A. Llanca, 5.—; O. Silva, 5.—; J. Martínez, 5.—; J. Moraga, 5.—; C. Cartes, 5.—; E. Miranda, 5.—; C. Jara, 5.—; M. Sierra, 5.—; L. Sepúlveda, 5.—; A. Romero, 5.—; A. Sanhueza, 5.—; J. Escares, 5.—; A. Henríquez, 5.—; D. Salgado, 5.—; R. Villarroel, 5.—; E. Véjar, 5.—; S. Burgos, 5.—; B. Pacheco, 5.—; E. López, 5.—; E. Durán, 5.—; S. Flores, 5.—; J. Celedón, 5.—; J. Navarrete, 5.—; R. 2.° Ramírez, 5.—; V. Careaga, 5.—; J. Marín, 5.—; I. Muñoz, 5.—; J. Sanhueza, 5.—; J. Acosta, 5.—; M. Acevedo, 5.—; T. Alveal, 5.—; A. Sáez, 5.—; J. Arriagada, 5.—; J. Valderrama, 5.—; J. Villa, 5.—; J. Muñoz, 5.—; F. Palma, 5.—; M. Pardo, 5.—; L. Flores, 5.—; S. Riquelme, 5.—; P. Muñoz, 5.—; M. Muñoz, 5.—; V. Loyola, 5.—; A. Peralta, 5.—; N. Rodríguez, 5.—; F. Alvarez, 5.—; A. Flores, 5.—; J. Flores, 5.—; E. Ortiz, 4.—; O. Ortiz, 4.—; J. Anabalón, 4.—; O. Loyola, 3.—; J. Montero, 3.—; M. Osses, 3.—; E. Muñoz, 3.—; T. Lara, 3.—; J. Gallegos, 3.—; A. Arriagada, 3.—; C. Recabal, 3.—; J. Sanhueza, 3.—; B. Orellana, 3.—; S. Poblete, 3.—; L. Figueroa, 3.—; H. García, 2.—; C. Lara, 2.—; A. Campos, 2.—; N. Flores, 2.—; A. Oñate, 2.—; J. Rebolledo, 2.—; N. Sanhueza, 2.—; S. Mattus, 2.—; J. Pavez, 2.—; Z. Stuardo, 2.—; J. Zapata, 2.—; J. Zambrano, 2.—; R. Díaz, 2.—; C. Ortiz, 2.—; H. Ortiz, 2.—; R. Barrera, 2.—; H. 2.° Utreras, 2.—; M. Mattus, 2.—; J. Maldonado, 2.—; B. Concha, 2.—; R. Rodríguez, 2.—; J. Sáez, 2.—; G. Chávez, 2.—; J. Chaparro, 2.—; A. Villa, A. Clarck, 2.—; C. Martínez, 2.—; J. Pino, 2.—; R. Garcés, 2.—; B. Espinoza, 2.—; O. Martínez, 2.—; A. Pérez, 2.—; A. Peralta, 2.—; I. Fonseca, 2.—; V. Torres, 2.—; C. Medina, 2.—; C. Pino, 2.—; M. Inostroza, 2.—; D. Candia, 2.—; A. Rogel, 2.—; P. Saravia, 2.—; F. Durán, 2.—; S. Vergara, 2.—; C. Poblete, 2.—; B. Orellana, 2.—; H. Oñate, 2.—; L. Sanhueza, 1.—; M. Opazo, 1.—; H. Tiznao, 1.—; E. Moraga, 1.—; S. Stuardo, 1.—; Dñ. Ceballos, 1.—; M. Chávez, 1.—; S. Díaz, 1.—; A. Quijón, 1.—; M. Vega, 1.—; J. Oróstica, 1.—; M. Parra,

Relojeria "Alarcón"

ANIBAL PINTO 147 — LOTA

REPARACIONES DE TODA CLASE DE RELOJES

Surtido permanente en Relojes de bolsillo y Despertadores

RELOJES DE PARED

ATENDIDA POR COMPETENTES MAESTROS. NO BOTE SU RELOJ POR MALO QUE ESTE.

Llévelo a la RELOJERIA "ALARCON" y quedará como nuevo.

TRABAJO GARANTIDO

1.—; J. Maldonado, 1.—; J. Vega, 1.—; M. Espinoza, 1.—; M. Ulloa, 1.—; J. Orlando, 1.—; F. Retamal, 1.—; J. Sánchez, 1.—; J. Guerrero, 1.—; O. Salas, 1.—; R. Salazar, 1.—; B. Lermanda, 1.—; F. Burdiles, 1.—; J. B. Sánchez, 1.—, y C. Espinoza, 1.—

Don Nicolás Ortiz, maestro pintor de la Sección Construcciones, nos pide hagamos públicos sus agradecimientos hacia sus compañeros de trabajo de dicha sección, por la ayuda económica que le significó la erogación que hicieron a su favor para ayudarle por haber permanecido enfermo durante algún tiempo e incapacitado para trabajar.

Erogaron los siguientes:

A. Malbran, $ 15.—; C. Ortiz, 5.—; O. Ortiz, 5.—; E. Ortiz, 5.—; J. Valencia, 5.—; J. Valencia Elmes, 5.—; P. Garrido, 2.—; C. Torres, 1.—; R. Barrera, 3.—; C. Escobar, 2.—; J. Jiménez, 2.—; M. Mattus, 3.—; E. Escobar, 1.—; J. Oróstica, 2.—; M. Vega, 2.—; J. Zambrano, 1.—; H. Ortiz, 3.—; S. Utreras, 3.—; A. Correa, 3.—; D. Ceballos, 2.—; H. Poblete, 2.—; S. Díaz, 3.—; T. Díaz, 5.—; M. Oquenes, 3.—; O. Loyola, 6.—; A. Quijón, 2.—; R. Barrera Oyarzun, 5.—; L. Gutierrez, 1.—; P. Parra, 1.—; A. Troncoso, 1.—; A. Figueroa, 1.—; D. Barra, 1.—; C. Poblete, 5.—; T. Olavarría, 1.—; C. Mora, 3.—, y J. Domínguez, 2.—

Don Eliseo Herrera, que trabaja de mecánico en la Sección Maquinaria, desea agradecer a sus compañeros de trabajo por la erogación que hicieron en su favor, por haberse encontrado enfermo e imposibilitado para trabajar.

Los erogantes fueron los siguientes:

P. Meyer, $ 5.—; H. Henriquez, 1.—; J. Garrido, 3.—; R. Pardo, 3.—; C. González, 1.—; S. Yévenes, 2.—; T. Albornoz, 2.—; R. Fica, 1.—; M. Sáez, 1.—; J. Salgado, 2.—; I. Meza, 2.—; S. Leal, 5.—; J. Bulnes, 2.—; J. Rodríguez, 5.—; J. Araneda, 1.—; M. San Martín, 2.—; D. Flores, 1.—; A. Vásquez, 3.—; F. Ríos, 2.—; P. Cisternas, 1.—; R. Inzunza, 3.—; D. Medina, 1.—; D. Vergara, 5.—; A. Tardón, 1.—; F. Donicio, 1.—; H. Cabezas, 1.—; A. Garrido, 2.—; S. Gutiérrez, 1.—; E. Gallardo, 3.—; M. Valdebenito, 2.—; E. Castillo, 5.—; E. Portiño, 1.—; J. Aguilera, 2.—; E. González, 1.—; D. Cerda, 2.—; J. Sanhueza, 1.—; O. Aburto, 2.—; P. Contreras, 2.—; T. Herrera, 5.—; A. Laugier, 2.—; E. Vallejos, 2.—; J. Muñoz, 1.—; J. Tuya, 1.—; A. Mattus, 1.—; A. Garces, 1.—; D. Flores, 2.—; M. Torres, 2.—; T. Figueroa, 1.—; A. Sáez, 1.—; F. Sunte, 2.—; M. Sánchez, 5.—; J. Varela, 1.—; M. Inostroza, 1.—; J. Gajardo, 2.—; J. Concha, 2.—; D. Quezada, 1.—; P. Christiansen, 3.—; J. Gajardo, 3.—; T. Gutiérrez, 2.—; W. Suazo, 1.—; J. D. Torres, 2.—

CURANILAHUE

Equipo de Segunda Serie del "Deportivo José Manuel Balmaceda" de Curanilahue.

El Deportivo "Unión de Obreros" contribuye a proporcionar sanas entretenciones para el mejor aprovechamiento de las horas libres.

El directorio del "Union de Obreros", dentro de su plan de trabajos que ha bosquejado en bien de la institución y de sus numerosos asociados, tiene el propósito de contribuir con todos sus medios disponibles al mejor aprovechamiento de las horas libres, proporcionándoles sanas distracciones en su hogar social, lo que será también un valioso aporte para el mejor cumplimiento del decreto de la zona seca en nuestra comuna.

Para dar cumplimiento a esta parte de su programa la directiva ha adquirido últimamente toda clase de juegos de salón, lo que de inmediato ha dado sus frutos, pues todas las tardes pueden verse en este local gran número de socios, especialmente de juventud que entretienen sus ratos de ocio en alegre camaradería. En el mismo salón se venden chocolates, galletas, pastillas, cigarrillos, etc., lo que al mismo tiempo reporta a la institución su cierta ganancia, lo que ha sido quitado en parte a las cantinas.

Esta loable iniciativa del Unión de Obreros debiera ser imitida por otras instituciones locales, hasta los mismos sindicatos, pues proporcionando a la juventud entretenciones sanas y honestas es como se le aleja definitivamente del nefasto vicio del alcohol, que por desgracia tanto arraigo había tomado últimamente entre nosotros.

Es de felicitar muy calurosamente al directorio del Unión de Obreros por la obra educativa y cultural que está desarrollando, felicitaciones que se merece en especial el entusiasta y dinámico presidente, señor Gaspar Inostroza, dirigente que sabe comprender más que nadie la verdadera misión que corresponde a las instituciones deportivas en la hora actual.

Según hemos sido informados, este es el comienzo de una vasta campaña que está dispuesto a emprender el Unión de Obreros para ayudar a que se cumplan los deseos de S. E. el Presidente de la República y de la empresa minera que desean extirpar la verdadera lacra social que significa para Curanilahue el problema del alcoholismo.

Nuevo Directorio del Deportivo "José Manuel Balmaceda"

Presidente, señor Juan A. Gourdet G.

Vicepresidente, señor José Barria.

Secretario, señor Ernesto Morales S.

Prosecretario, señor Octavio Vigueras.

Tesorero, señor Ernesto Arévalo.

Protesorero, señor Fernando Benítez.

Directores, señores: Librado Tapia, Adolfo Peña y Armando Salas.

CASA DE POMPAS FUNEBRES

DE DANIEL RIVAS S.

Esta Casa cuenta con servicio propio de Primera, Segunda y Tercera clase.

Flamante carroza mortuoria, motorizada, que desde esta fecha está a disposición del público en mis talleres de **Aníbal Pinto 171**

También ha abierto un local especial para trabajos baratos en calle **Aníbal Pinto,** al lado de la **Botica Chile.**

Donde se atenderá económicamente al público de escasos recursos.

MOLINO DE HARINA TOSTADA

"EL VOLCAN"

COUSIÑO N.° 100 - LOTA

Le ofrece a Ud. harina tostada de primera calidad y completamente fresca

El Kilo $ 1.80

Ventas al por Mayor y al Detalle

Almacén "LA PALOMA"

NICOLAS DELGADO A.

Calle Cousiño No. 100 - LOTA

-NOTICIAS DEPORTIVAS-

Sin ser exigido el lotino E. Gacitúa ganó de punta a punta la Marathón de los Barrios, prueba etectuada en Concepción

Se clasificó campeón de esta carrera del año 1941.- Magnífica presentación hicieron corredores lotinos. También los locales ocuparon los puestos 5o., 7o., 9o., 11o. y 19o.

El ganador de la Marathon de los Barrios, Enrique Gacitua (de rodillas), acompañado de otros representantes del "Manuel Plaza" que tuvieron destacada colocación en la mencionada prueba.

Nuestro deporte en general ha tenido visibles progresos en estos últimos tiempos y eso lo hemos podido palpal cuando se ha llegado a triunfar en jornadas deportivas que han dado un nombre más a este pueblo de Lota.

El Domingo 30 de Junio pasado, se efectuó en la ciudad de Concepción la Marathon de los Barrios, clárica carrera que es organizada anualmente por el Club "Juan de Dios Aguilera" de esa ciudad.

Los atletas nuestros respondieron una vez más a esta dura prueba y demostraron tener condiciones atléticas, cuando se impusieron en gran forma, especialmente Enrique Gacitúa, que sin ser exigido ganó esta carrera de punta a punta. Desde un comienzo el nuestro tomó la delantera y tuvo escollos como Ulloa, pero luego lo dejó atrás y de ahí no hubo más hasta que llegó a la meta ocupando el primer puesto con el buen tiempo de 1 hora, 15 minutos.

Así también otros lotinos fueron venciendo y ocupando los puestos 5.°, 7.°, 9.°, 11.° y 19.°, que demuestra claramente el empeño y preparación en que se encontraban.

La perfomance de los atletas de Lota, cumplida en esta jornada, es digna de los mejores elogios y así fué, que con gran júbilo recibieron a ese grupo de deportistas que ganaron en tan magnífica forma allá en la ciudad de Concepción.

Además de Gacitúa, tenemos que mencionar a Daniel Santibáñez que ocupó el 5.° lugar, a Juan Gutiérrez que llegó 7.°, a Antonio Arbulú que ocupó el 9.° lugar, a Juan Vargas que fué el 11.° y a Carlos Tiznado que llegó 19.°

Damos a continuación el resultado general de la carrera:

1.°—Enrique Gacitúa, del Manuel Plaza de Lota, con el buen tiempo de 1 hora, 15 minutos.

2.°—Juan Chandía, del Atlético Schwager, con el tiempo de 1 hora, 16 minutos y 7 segundos.

3.°—Hernán Peña, del Club de Deportes Juan de Dios Aguilera, con el tiempo de 1 horas, 16 minutos y 11 segundos.

4.°—Eduardo Vera, del Atlético Schwager.

5.°—Daniel Santibáñez, del Manuel Plaza de Lota.

6.°—José Mora, del Atlético Royal de Los Angeles.

7.°—Juan Gutiérrez, del Manuel Plaza de Lota.

8.°—Luis Ulloa Roa, del Naval de Talcahuano.

9.°—Antonio Arbulú, del Manuel Plaza de Lota.

10.°—René Bello, del Club de Deportes Juan de Dios Aguilera.

11.°—Juan Vargas, del Manuel Plaza de Lota.

12.°—Luis Alvarez, del Heriberto Urzúa de Penco.

13.°—Segundo Pérez, del Juan de Dios Aguilera.

14.°—Pedro Contreras, del Atlético Schwager.

15.°—Sergio Garrido, del Atlético Royal de Los Angeles.

16.°—Abraham Mendoza, del Concepción Rangers.

17.°—José Escalona, del Aurora de Chile, de Los Angeles.

18.°—Leonidas Sozo, del Aurora de Chile de Los Angeles.

19.°—Carlos Tiznado, del Manuel Plaza de Lota.

20.°—Luis Alberto Arce, del Heriberto Urzúa de Penco.

21.°—Victor Salinas, del Aurora de Chile de Los Angeles.

22.°—Victor Lientine, del Atlético Royal de Los Angeles.

23.°—Alfonso Sanhueza, del Juan de Dios Aguilera.

24.°—Ramón Fortunato Fuentes, del Juan de Dios Aguilera.

Se retiraron Santander y Vidal.

Comentarios

Naturalmente que los atletas lotinos dieron una demostración amplia del cultivo del deporte en este mineral y ese muchacho Gacitúa dió la nota alta allá en Concepción, juntamente con los demás compañeros que también tuvieron su espléndida colocación.

Con este éxito obtenido se agrega un gallardón más a los numerosos triunfos que ha tenido el atletismo lotino en tantísimas jornadas pasadas.

Box Aficionado

Bastante buena resultó la velada boxeril entre aficionados del Centro "Marcos Serrano" de Tomé y el "Quintín Romero" de Lota

Harismendy y Melgoza empataron en cinco round. Detalles de los encuentros de esa noche.

Sigue el entusiasmo por el box lotino, pero en más de una ocasión hemos dicho que el público responde siempre a los buenos espectaculos, y así fué que en la noche en que se midieron aficionados de los Centros "Marcos Serrano" de Tomé y el "Quintín Romero" de este puerto hubo un público que llenó totalmente las comodas aposentadurías del gimnasio.

Los combates en general estuvieron bastante buenos, si consideramos que toda la muchachada que actuó es aun novicia, amen del match de fondo en que intervenían el Campeón de Chile Julio Arismendy y el Vice Wolfango Melgoza.

Los tomecinos vinieron hasta acá trayéndonos una delegación boxeril que en realidad prometen y es esta la segunda vez que nos impresionan muy bien por la correcta presentación y caballerosidad que muestra en todo momento la delegación y nada de alegatos como se ve siempre en esta clase de espectáculos.

Dicho esto pasamos a dar cuenta de los combates de esa noche:

El match básico entre el Campeón de Chile Julio Harismendy y el Vice Wolfango Melgoza fué a cinco rounds, en que se dejó ver nuevamente nuestro lotino frente al representante de Tomé. Si bien es cierto que la pelea fué un tanto enredada, también tuvo algunos pasajes en que se exhibió la pasta de boxeador.

Desde la primera vuelta Harismendy trató de llevar la pelea corta que le convenía más, mientras tanto que el rubio Melgoza quería a distancia, pero también continuamente se fué al clinch. El campeón Harismendy hasta el final peleó agazapado, que le restó actuación y brillo al combate, ya que Melgoza buscaba afanosamente la pelea franca, sin embargo, se pudo notar que golpeó en mejor forma, pero el jurado falló en empate, aun cuando Melgoza habría sido el ganador por estrecho margen de puntos.

El medio liviano Arturo Mir, destacado aficionado del "Quintín Romero B. C."

Cuatro vueltas hicieron los pesos medio livianos Osvaldo Selanio del Serrano de Tomé y Artuor Mir del Romero. En el primer round Mir da por la lona con Selanio contándosele nueve segundos, pero se levanta el tomecino y así recupera terreno aplicando su fuerte punch. El empate estuvo un tanto acertado, pues ambos se pelearon parejos.

Los pesos pluma Arturo Vega del Serrano y Luis Noche del Romero, cumplieron otro match de la noche a tres vueltas y en el que se impuso el rubio Noche, después de hacer una bonita pelea. El representante del Serrano hizo frente valientemente al lotino, pero cayó derrotado ante un exponente mejor. Esta fué la mejor pelea de la noche y el triunfo de Noche fué recibido con prolongados aplausos.

Neftalí Riquelme del Serrano y Julio Villalobos del Romero, ambos de peso pluma, hicieron tres rounds, en que el tomecino pudo imponerse con relativa facilidad ante el novicio romerino que todavía le falta un poco más de fogueo, pero que en todo caso le celebramos su valentía y es muchacho que promete.

Los pesos mosca Ricardo Riquelme del Serrano y Audito Galvez del Romero, entraron a cumplir otro combate a tres rounds y en el que Riquelme sacó una gran ventaja desde el primer round hasta sacar a su contendor por K. O. T. en la última vuelta.

Como preliminar también actuaron los locales Miguel Ulloa del Nacional y René Alvarez del Romero. El "rucio" Alvarez ganó bien las tres vueltas, a pesar que ambos pelearon un tanto desordenados y poco control en sus acciones. No es malo ese muchachito de Ulloa y seguramente con algunas peleas más se pulirá, y sobre René Alvarez diremos que es bien poco lo que progresa, le recomendamos más entrenamiento ya que al principio lo hacía mejor.

En forma estricta también cumplieron su cometido los jurados, árbitros, cronometrador, etc., que en realidad es tarea para estas cosas.

RELOJERIA BARBIER

Avisa a su distinguida clientela que ha recibido un extenso surtido en artículos finos de cristalería y plaqué. — Ocasión única, un verdadero réclame. Anillos de plata con iniciales, fondo azul y rojo en $ 25.—

Compre reloj nuevo en la RELOJERIA Y JOYERIA BARBIER

Guillermo Barbier W.

Aficionados del Centro "Quintín Romero" se impusieron a los del "Tani"

Magnífica presentación de los aficionados de ambos centros. - Melgoza noqueó a Gallardo al 3er. round. Espectacular K. O. de Luis Noche sobre Jara.-Muy buenas fueron las peleas de esa noche. - Un público como nunca llenó por completo el Gimnasio.

El box oficionado en este puerto ha dado una nota deportiva digna de los mejores comentarios ya que así lo dejaron demostrado los aficionados de los Centros locales "Quintín Romero" y "Tani".

Una velada que seguramente dejará recuerdos muy gratos en la afición que esa noche concurrió como nunca habíamos visto en el cómodo y hermoso gimnasio que posee la Compañía Carbonífera.

Esa noche de boxeo aficionado, los organizadores, no escaparon nada en que se pudiera decir "faltó esto", pues hubo de todo y para ellos vayan nuestras felicitaciones.

Ahora pasamos a detallar los encuentros.

Los moscas Galvarino Uribe del Tani y Audito Gálvez del Romero, fueron los encargados de hacer la primera pelea, que resultó bastante interesante y reñida, ya que ambos demostraron una valentía única. Gálvez ganó por puntos en buena forma. Estos muchachos prometen y seguramente serán en el futuro unos fuertes defensores de los colores lotinos.

José Sepúlveda del Tani y René Alvarez del Romero se hicieron presente para la segunda pelea, la que resultó un tanto flojona y poca agresividad de ambos. El empate estuvo bastante ajustado.

El tercer match estuvo a cargo de Manuel Henríquez del Tani y Celestino González del Romero, ambos de peso gallo. Fué este un match que tuvo sus pasajes de interés, ya que el "Paisa" Henríquez inició muy bien el combate, pero un tanto nervioso. La primera vuelta se la adjudicó entera, no así la segunda y tercera en que González con mayor aplomo logró dominar a su contendor y aplicar buenos impactos que le valió el veredicto en muy buena forma.

Los pesos pluma Manuel Jara del Tani y Luis A. Noche del Romero se presentaron al ring para hacer la cuarta pelea. El match tuvo un desenlace sorpresivo si se quiere, pues el fuerte pegador de Jara hubo de ceder ante una potente derecha de Noche.

Iniciaron el combate con todo estudio ya que Jara es un pegador de fibra y Noche un boxeador de calidad. Había entonces dos escuelas. En el primer round, después de estudios de rigor, se pegaron parejamente, haciéndose esto en la segunda vuelta. En la tercera entraron ya más de lleno a golpearse, pero Jara mientras trataba de colocar su fuerte punch, Noche hacía algunos quites. Hubo un momento en que se siguió una serie de golpes que liquidó Noche con una potente derecha que hizo rodar por la lona a Jara, en forma espectacular y ahí mismo se le contaron los diez segundos fatales.

Fué este K. O. el más espectacular de esa velada, adjudicándose también Luis Noche una medalla de plata donada por la Relojería Alarcón.

Los pesos medio livianos Carlos Oñate del Tani y Arturo Mir del Romero hicieron el semi fondo a cuatro vueltas. El match se caracterizó por su lentitud y el público apuró en todo momento la pelea. Mir por un lado sólo se limitó a colocar su derecha, lo que no logró y por otra parte Oñate también siguió este tren poco agresivo para no terminar y así terminó el combate sin mayor gloria, ya que se dió en un empate muy justo.

El match básico de la noche lo hicieron los aficionados Manuel Gallardo del Tani y Wolfango Melgoza del Romero y en el público había interés por este cotejo, ya que Gallardo es un peleador de corazón y Melgoza el hábil campeón que ha tenido lucida actuación en los rings del país.

Desde el vamos el match ya estaba decidido, pues a los pocos segundos se vió la superioridad de Melgoza que con mayor escuela dominó netamente al representante del Tani, pues a la primera vuelta ya Gallardo cayó por cinco segundos y así en la segunda, demostrando toda su valentía le hizo frente al "rubio" campeón, pero éste retuvo el ataque y tras una lluvia de golpes dió con Gallardo por K. O. al tercer round.

Antes de cerrar estos detalles de lo que fué esta magnífica velada boxeril que nos presentaron los aficionados de los Centros anotados en el epígrafe, va también nuestra censura al público que esa noche silbó en son de protesta contra el "rubio" Melgoza, que ya en muchísimas oportunidades nos ha dado tanta gloria y especialmente en los últimos campeonatos nacionales en que dejó la más alta impresión allá en Santiago. Esa noche el público o parte de él no debió hacer esa manifestación contra este aficionado que ha dejado muy en alto el nombre de Lota y que merece el aplauso sincero por su comportamiento que es un verdadero ejemplo para los deportistas locales.

SEGURIDAD ANTE TODO

Dice el martillo: «Soy tan peligroso como Ud. cuando pierdo la cabeza».

PELUQUERIA DE LOTA ALTO

A LOS PADRES DE FAMILIA

Se pone en conocimiento de los padres de familia que se ha destinado el día Miércoles para la atención de los niños, por lo cual se les ruega enviarlos dicho día y serán atendidos de preferencia.

"Coquimbo" de Penco batió al "L. Acevedo" 4 X 2 en forma injusta

Para iniciar bien el fútbol del mes de Julio se concertó un amistoso entre el "Coquimbo" de Penco y el "Luis Acevedo" de esta localidad, match que logró reunir una gran cantidad de público, ya que deseaban ver a los "aviadores" en este duro compromiso y dado las espléndidas presentaciones que habían hecho en encuentros anteriores ante calificados clubes, tales como el Lord de Concepción, Bella Vista de Talcahuano, Ferroviario de Coronel, etc.

Como decimos, ese Domingo había interés por el desarrollo del partido entre el flamante campeón de Concepción, el "Coquimbo", y el liviano conjunto del "Luis Acevedo".

Bajo el arbitraje de un señor de Penco, se iniciaron las acciones, viéndose los visitantes un tanto desorientados ante el continuo asedio de los "aviadores" que entraron con grandes bríos y que solamente Aliaga pudo contrarrestar este juego ya que barajó hermosos tiros casi hechos.

El equipo del "zorro" Vidal estuvo así en peligro más de un cuarto de hora, pero luego reaccionaron y vino ese juego armónico que hacen y tras un tiro libre casi de media cancha que sirve Vidal se produjo el primer tanto de los visitantes. Así con acciones parejas y con más entusiasmo en el juego continuaron la primera etapa, quedando el marcador: Coquimbo 1, Acevedo 0.

El segundo tiempo no valió como el primero, ya que el juego bonito que se estaba desarrollando decayó, y esto se debió, en gran parte, a lo desacertado del arbitraje que no reprimió ese juego duro y hasta brusco en algunos pasajes que tuvo sus resultados. Vino el decaimiento general del cuadro del Acevedo que jugar al hombre salió perdiendo, pues, los visitantes con ese juego hábil y muy bien dirigido por el "zorro" contrarrestaron y se anotaron en este tiempo dos goals más en cortos minutos y finalizaron con otro tiro que mereció cierta duda, pues se vió algunos jugadores fuera de juego.

Mientras tanto también los Acevedo en este último tiempo se anotaron un goal muy bonito por intermedio de Torres y que luego convirtieron otro tiro penal, quedando finalmente terminado el lance con la siguiente cuenta: Coquimbo 4, Luis Acevedo 2.

En realidad que la cuenta de 4 x 2 favorable a los visitantes no debió ser, ya que un empate o dos por tres habría sido lo lógico y estaría a la altura de lo que fué el cotejo en términos generales.

El "Carlos Cousiño" fué derrotado por el "Caupolicán" en un amistoso

El primer equipo del Carlos Cousiño en un Domingo pasado, se dirigió al pueblo de Chiguayante para jugar allá un partido amistoso con el Caupolicán, en la cancha de "El Orégano".

Según comentarios de los colegas penquistas, el match fué de gran interés y el equipo de Chiguayante se anotó un triunfo laborioso, pues los Carlos resultaron ser contendores de calidad ante el poderoso elenco azul de Chiguayante.

La cuenta final fué de un goal para el Caupolicán por cero del Carlos Cousiño que cayó con todos los honores ante un cuadro mejor.

Los nuestros dejaron una óptima impresión y resultaron estar muy buenos.

El primer equipo de fútbol del "M. Rodríguez" ganó en su propia casa al campeón de Coronel "Ferroviario"

Por el Club Campeón de Coronel fué fué invitado a jugar un amistoso de fútbol el primer equipo del Manuel Rodríguez.

El partido se caracterizó por el amplio dominio que ejercieron los "guerrilleros" sobre los campeones de Coronel a quienes ganaron por 4 a 0, y además demostraron una espléndida escuela futbolística, ya que el Rodríguez está actualmente compuesto por gente joven que luce un buen juego de conjunto.

En general, los "guerrilleros" ganaron en buena lid y dejaron allá en el vecino pueblo de Coronel una óptima impresión.

FRACASOS Y MAS FRACASOS

LOS TRES DIVINOS DONES

Que toda mujer debe conservar

SALUD, BELLEZA Y JUVENTUD

El Salón de Permanentes y Peinados Artísticos no fracasa; muchos son los que tratan de imitar y esos son los que fracasan.

Señoras: El secreto de una elegante Permanente o un artístico peinado se lo soluciona

"ISOLA"

Profesional diplomada en Peluquería Artística y muy conocido en la zona. Tratamientos individuales. Modernísimos conocimientos en belleza.

Ofrece a Ud. las últimas novedades en Permanentes con líquidos vitaminados al aceite y también las elegantes Permanentes a la crema.

No confunda la **Casa de las Permanentes.**

Es el Salón de Peinados ubicado en Aníbal Pinto 292.

Pida su hora.

4 X 1 perdió el "Luis Acevedo" frente al "Caupolicán" de Chiguayante

Ante un público, que se puede decir numeroso, se efectuó el partido de fútbol entre los equipos de honor del Caupolicán de Chiguayante y Luis Acevedo de este pueblo.

Fué un cotejo de interés relativo, ya que los conjuntos se mostraron entusiastas, especialmente el Caupolicán que tiene una linea magnifica de ágiles. Los nuestros se entregaron de lleno a enfrentarse con los visitantes, pero fallaron en los tiros al arco.

El primer goal fue marcado por Osben al servir un tiro penal, luego después Torres del Acevedo pierde un servicio también dentro del area y así de conseguir el empate.

Mendoza (Tani) marca el segundo goal para el Caupolicán de tiro de media cancha que entra por un ángulo, y cierran el marcador en el primer tiempo con el tercer tanto marcado por Sánchez, mientras los "aviadores" se multiplican para descontar ventajas, pero no la consiguen ante la espléndida defensa en la que sobresale la actuación de Nego Leal.

El segundo tiempo fué jugado con más aplomo por los Acevedo y así contrarrestaron el empuje y ligeresa de los delanteros visitantes, Vásquez hace el primer y único tanto de la tarde a favor del Acevedo. Luego después de jugar casi parejo el Caupolicán aumenta la cuenta a cuatro, terminando el lance con el siguiente scorer: Caupolicán 4, Luis Acevedo 1.

Seis años de vida cumplió el "Central Sporting Club"

La "Semana Amarilla" celebraron. - Hubieron competencias de básquetbol, ping-pong. - Directorio actual.

El mes recién pasado cumplió seis años de vida el Club Central, que cuenta en sus registros con cerca de cien socios, todos dedicados al deporte.

Todos los años este club celebra su aniversario dignamente y ahora lo hizo con un programa deportivo que denominó "Semana Amarilla", la que contó con torneos de básquetbol, fútbol y ping-pong, en donde se vió a toda la muchachada "bohemia" en franca lucha deportiva.

Puso término a estas festividades aniversarias con una comida entre los asociados y en la cual se hizo el reparto de premios adjudicados en los campeonatos internos. Fué la manifestación toda una reunión llena de cordialidad y en que los "bohemios" hicieron derroche de alegría, especialmente se distinguió la parte musical que en realidad es todo un conjunto de calidad.

Hubieron en esta manifestacion discursos, recitaciones, cantos y buenos chistes, pero alejado de ésto también hubo el recuerdo cariñoso para los jóvenes fundadores de la institución que ya no están en Lota.

Con estos festejos puso fin al programa en que celebraba los seis años de vida de esta prestigiosa institución que cuenta con una centena de jóvenes que se dedica al deporte.

Su actual directorio lo componen las siguientes personas; presidiendo el señor René Mercado J. y lo secundan los señores: Carlos Demetrio, Ramón Vega, Arisberto Barriga, Fernando Pérez, Rafael Cerda, Fernando Rodriguez, Edmundo Pinto, Nicolás Ruiz, Victor Jaramillo y Carlos Perales.

Nuestra Selec. de Básquetbol debe entrenarse duro para hacer frente a Talcahuano por el Campeonato Nacional

Poca actividad se ha notado en la rama del básquetbol ante el duro compromiso que tiene que cumplirse el 17 del presente contra el fuerte quinteto de Talcahuano, que se miden para seleccionarse por el Campeonato Nacional que se efectúa todos los años.

Según el fixture emanado por la Federación, a Lota le corresponde medirse con Talcahuano, y hasta ahora nada hemos visto para que nuestros seleccionados se presenten en forma a un compromiso como lo es ante Talcahuano.

El año pasado hicimos un gran papel ante los porteños y esperamos que ahora hagamos una cosa igual ,de manera que en los pocos días que restan deben elegirse los hombres que integrarán nuestra selección de básquetbol, y ellos tendrán que ser el verdadero valer de las actividades cesteriles lotinas.

Ahora a entrenarse duro y parejo para este fuerte compromiso y una mayor actividad en esta rama.

El Club Infantil de Deportes "Escuela Matías Cousiño" ha quedado fundado

A raíz de haberse fundado recientemente en la localidad la Asociación Infantil de Deportes, institución a la cual se afiliarán todos los clubes infantiles, especialmente los de las escuelas, últimamente ha quedado fundado en la Escuela "Matías Cousiño" del Establecimiento de Lota, un club de deportes, el que dedicará sus actividades especialmente a la práctica, entre los educandos, del fútbol, básquetbol, atletismo y box.

En una reunión amplia celebrada con este objeto, con la asistencia de todo el profesorado y alumnos se procedió a elegir el directorio de este nuevo club, el que ha quedado formado de la manera siguiente:

Presidente, Sr. Manuel Garretón.

Secretario, señor Juan Pizarro M.

Tesorera, señorita Ana M. Jacobsen I.

Directores, señores: Manuel Muñoz S., Eleodoro Cifuentes y señorita Domitila Salgado.

Capitán primer equipo de fútbol, Raúl Toledo.

Capitán segundo equipo de fútbol, Maximiliano Cartes.

Capitán primer equipo de básquetbol, Pedro Uribe.

Capitán segundo equipo de básquetbol, José Cavieres.

Capitán de atletismo, Pedro Uribe.

Capitán de box, Leopoldo Rodriguez.

Delegado ante la Asociación Infantil, señor Manuel Muñoz P.

TEATRO DE LA COMPAÑIA

Programación para Agosto 1941

Sábado 2.—"MUJER FATAL". Estreno en catellano y "FLASH GORDON CONQUISTA EL UNIVERSO", 3.ª funcion. — Platea $ 2.— Galería $ 0.80.

Domingo 3.—"LA VIDA DEL DOCTOR KOCH". Gran estreno UFA por Emmil Janning. — Platea $ 3.— Galería $ 1.—

Lunes 4.—"DOS FUSILEROS SIN BALAS". Reestreno cómico por Laurel y Hardy. — Platea $ 2.80. Galería $ 0.80.

Martes 5.—"EL MEJOR PAPA DEL MUNDO". Gran estreno argentino pot Angel Megaña. — Platea $ 2.— Galería $ 0.80.

Miércoles 6.—"SENDEROS DE SANGRE". Estreno argentino por Enrique Muiño y "EL ARQUERO VERDE", final. — Platea $ 2.— Galería $ 0.80.

Jueves 7.—"CHIMBELA". Estreno argentino por Florence Delben y Alona Lucena. — Platea $ 2.80. Galería $ 0.80.

Viernes 8.—"ANGELA" o "LA FLOR DESHOJADA". Estreno en francés por Orane Dermain y Jean Serveis. — Platea $ 3.— Galería $ 1.—

Sábado 9.—"DEMASIADO MUCHACHAS" por Lucila Ball y "FLASH GORDON CONQUISTA EL UNIVERSO", 4.ª función. — Platea $ 2.— Galería $ 0.80.

Domingo 10.—"EL SUEÑO DE BUTTERFLY". Gran estreno musical en italiano por María Cevotari. — Platea $ 3.— Galería $ 1.—

Lunes 11.—"CITA EN LA FRONTERA". Gran estreno argentino por Libertad Lamarque. — Platea $ 3.— Galería $ 1.—

Martes 12.—"UN BEBE DE CONTRABANDO". Estreno argentino por Luis Sandrini. — Platea $ 2.— Galería $ 0.80.

Miércoles 13.—"GANSTERS CONTRA COWBOYS" por Bob Livingston y "EL AGUILA INVENCIBLE", 1.ª funcion por Buck Jones. — Platea $ 2.— Galería $ 0.80.

Jueves 14.—"LOS CONQUISTADORES DE BROADWAY". Gran estreno por Lanna Turner y Joan Blondell. — Platea $ 2.80. Galería $ 0.80.

Viernes 15.—"KETTY FOILE". Gran estreno musical por Ginger Rogers. — Platea $ 3.— Galería $ 1.—

Sábado 16.—"ENAMORADO SIN NOVIA" por Broderick Crawford y "FLASH GORDON", 5.ª función. — Platea $ 2.— Galería $ 0.80.

Domingo 17.—"CORRESPONSAL EXTRANJERO" por Joel Mac' Crea y Herbet Marshall — Platea $ 3.— Galería $ 1.—

Lunes 18.—"GUNGA DIN". Reestreno por Victor Mac Laglen, Douglas Fairbanks y Gary Grant. — Platea $ 2.80. Galería $ 0.80.

Martes 19.—"EL TERROR DEL LLANO". Gran estreno cow-boy por J. Mc'Brown. — Platea $ 2.— Galería $ 0.80.

Miércoles 20.—"EL BEBE DE LA SUERTE" por Micha Auer y Rary Sandry y "EL AGUILA INVENCIBLE", 2.ª función. — Platea $ 2.— Galería $ 0.80.

Jueves 21.—"PIMPINELA ESCARLATA" por Merle Overon y Leslie Howard — Platea $ 2.80. Galería $ 0.80.

Viernes 22.—"EL CORSARIO FANTASMA". Gran estreno marino por Henry Wilcoxon. — Platea $ 3.— Galería $ 1.—

Sábado 23.—"FUERZA Y JUSTICIA" por John Mac Brown y "FLASH GORDON", 6.ª funcion final. — Platea $ 2.— Galería $ 0.80.

Domingo 24.—"EL HALCON DE LOS MARES". Gran estreno por Errol Flyn, Brenda Marshall y Claude Rains. — Platea $ 3.— Galería $ 1.—

Lunes 25.—"TORBELLINO DE PASION". Gran estreno por Dorothy Lamour. — Platea $ 2.80. Galería $ 0.80.

Martes 26.—"LA MUERTE EN LA PISTA". Gran estreno de circo por Richard Arlen. — Platea $ 2.— Galería $ 0.80.

Miércoles 27.—"CAMPIÑA ARDIENTE" por Gen Autry y "EL AGUILA INVENCIBLE", 3.ª función. — Platea $ 2.— Galería $ 0.80.

Jueves 28.—"LOS HERMANOS MARX EN EL OESTE". Gran estreno comico. — Platea $ 2.80. Galería $ 0.80.

Viernes 29.—"LEVANTATE MI AMOR" por Claudette Colbert. — Platea $ 2.80. Galería $ 0.80.

Sábado 30.—"LUCHANDO POR SU NOVIA" por Jean Parker y "EL SECRETO DE LAS SELVAS", 1.ª función. — Platea $ 2.— Galería $ 0.80.

Domingo 31.—"FUGITIVOS DEL DESTINO". Gran estreno por Norma Shearer y Robert Taylor. — Platea $ 3.— Galería $ 1.—

Primer aniversario de la Asociación de Ping-Pong. - Sus actividades.

Esta institucion de cuyas actividades informamos en nuestro número anterior, cumplió el 31 de Julio, su primer año de vida, entidad que ha tenido por finalidad de organizar debidamente el entretenido deporte de pin-pong entre los numerosos clubes lotinos que cuentan en su seno con la practica de este deporte entre sus asociados.

El primer aniversario, ha encontrado a la Asociación, en plena actividad sabemos que los días Lunes y Jueves de cada semana se juegan partidos por la competencia anual y campeonato individual en los locales de los clubes Manuel Rodríguez y Luis Acevedo que cuentan con mesas reglamentarias para el efecto. Aparte de la organizacion que hemos visto, también nos ha dejado una buena impresion la presentacion con uniforme que han hecho los clubes Yale y Acevedo. De desear sería que el resto de los clubes que militan en la Asociacion imiten el ejemplo que han dado los clubes ya citado.

A continuación damos la nómina del primer directorio; a saber: Presidente, señor Arturo Aguilera; vicepresidente, señor Enrique González; secretario, señor Edmundo Pinto; tesorero, señor Sebastián Cichero, y director, señor Emilio Chávez.

R. Urriola B.

Practicante Autorizado

Pabellón 21 — Casa 7

Inyecciones y Curaciones según prescripción médica

Atiende particularmente a domicilio

La miel y el azúcar

Aunque la miel y el azúcar tienen un origen vegetal común, se diferencian: en que la miel, por una especie de destilación natural, está separada de las demás materias asociadas con ella, mientras que el azúcar, es un producto químico separado de las otras materias por la mano del hombre. Además, el azúcar está formado sólo por la sacarosa, mientras la miel es un compuesto de numerosos y variados principios, y si el azúcar tiene que ser digerido para ser asimilado por nuestro organismo, la miel es asimilada sin que tengamos que hacer ningún es-

EFEMERIDES NACIONALES

AGOSTO

3 — 1492 — Partida de Colón con sus tres carabelas en pos del descubrimiento del Nuevo Mundo.
4 — 1818 — Se crea la Academia de Guardiamarinas, primera Escuela Naval establecida en el país y en América.
5 — 1818 — Se decreta la apertura de una Biblioteca Nacional en Santiago.
5 — 1818 — Bajo los auspicios de O'Higgins se forma la Sociedad Amigos del País, cuya finalidad es la de promover todas las actividades encaminadas a dar vida a la agricultura, comercio, minería e industrias nacionales.
8 — 1818 — Se promulga la Constitución Política de la República.
14 — 1824 — Se decreta el cambio del nombre del Ministerio de Gobierno por el de Ministerio de lo Interior.
16 — 1830 — Nace en Santiago don Diego Barros Arana, notable escritor y autor de la Historia de Chile, verdadero monumento literario.
17 — 1850 — Fallece en Francia el general José de San Martín, cuyo idealismo por la libertad de los pueblos americanos le llevó a formar y dirigir ejércitos para asegurar la independencia de Argentina, su patria, y de Chile, Perú y Bolivia. Tiene en toda justicia el título de Libertador.
20 — 1778 — Nace en Chillán Viejo, quien habría de ser el Padre de la Patria, Bernardo O'Higgins.
16 — 1906 — Gran terremoto de Valparaíso.
20 — 1820 — Sale de Valparaíso con destino al Perú la Primera Escuadra Chilena, llamada Libertadora, pues se dirigió a esa nación hermana a apoyarla en su lucha por la independencia.
20 — 1920 — Dítase la Ley de Instrucción Primaria Obligatoria.
25 — 1835 — El Gobierno concede un privilegio al notable ingeniero norteamericano y hombre de atrevidas empresas de su profesión, Guillermo Wheelwright, para establecer la navegación a vapor en los puertos chilenos, siendo Chile el primer país que logró, en el hemisferio austral, dicha navegación. El Ministro don Diego Portales fué el visionario que acogió tal progreso.
25 — 1846 — Arriban a Corral los primeros colonos alemanes que debido a la diligente actividad de Vicente Pérez Rosales fueron radicados en la zona virgen de Valdivia y Llanquihue, a donde llegarían más tarde cientos de familias de igual origen. En el término de breves años, aquello que eran selvas y pantanos se convirtió en una región admirable por su riqueza y prosperidad.
31 — 1857 — Se canta por primera vez la Canción de Yungay, compuesta en homenaje de la gloriosa expedición guerrera que, al mando del general Buines, desbarató en la batalla de ese nombre a la Confederación Perú-Boliviana. Es autor de dicha Canción don José Zapiola.

fuerzo para transformarla ni ella tiene necesidad de ser transformada.

Considerando los principios constitutivos de la miel y el azúcar, ambos alimentos están compuestos de carbono, hidrógeno y oxígeno, y con ellos se hallan las féculas, el almidón, las grasas, los aceites y el azúcar, que en la miel pasan inmediatamente a formar parte de la sangre sin que deje ningún residuo ni ocasione pérdida alguna, mientras que el azúcar para ser digerido, tiene que ser previamente transformado en glucosa y levulosa. Esto es, que con la miel no se producen fermentaciones, pérdidas ni trabajos del organismo, como ocurre con el azúcar, cuyo consumo ha traído por consecuencia el "mal de Bright", enfermedad desconocida antes del uso del azúcar de caña y remolacha, pues cuando solamente se empleaba miel de abeja esa terrible enfermedad no existía.

El más sano vinagre que se puede consumir y de más agradable sabor es el producido con miel de abeja, así como el champaña más delicioso es el hidro-miel.

Todas las familias deben consumir miel de abejas. La miel combinada o emulsionada con mantequilla es un excelente postre para los niños y el mejor agregado para el desayuno. Naranjas con miel, zapallo asado con miel, camotes con miel, uvas con miel, manzanas con miel, queso fresco con miel, etc., representan los postres o comidas más nutritivas y sanas en el hogar.

Accidentes raros

Todos los años el Consejo de Seguridad Nacional de los Estados Unidos publica un informe sobre los más extraños accidentes, ocurridos durante los doce meses anteriores. Entre los que se produjeron en 1940 figura el de un desventurado muchacho que se hirió gravemente al avanzar entre dos hombres, sin advertir que éstos llevaban un gran vidrio; y el

Oficina Comercial y Jurídica

Pinio Altamirano Sánchez & Cía.

LOTA

Casilla 63 — COMERCIO 264 — Teléfono 69

de un anciano que mientras esperaba un tranvía fué herido por la puerta de un automóvil de alquiler, la cual se abrió bruscamente, lo levantó y lo depositó en el interior del coche.

Pero el caso más curioso, sin duda, fué el de un hombre que se hirió a sí mismo en la cabeza al estornudar. Al hacer esto expulsó una bala que había llevado alojada en la cabeza durante diecinueve años.

Una señora pisó una pastilla de jabón al salir del baño. Resbaló a través de toda la habitación y con el impulso que llevaba fué a dar a una ventana abierta, y cayó desde tres pisos de altura. Felizmente, aterrizó sobre un montón de arena, de modo que resultó sólo con algunos rasguños.

El Diamante interior

Se cuenta que un hombre, ansioso de poseer grandes caudales, se decidió a vender la parcela de tierra que poseía, para dedicarse a la búsqueda de diamantes, que, en su concepto, habrían de proporcionarle la riqueza que apetecía.

Negociada la propiedad, se echó por el mundo en busca de las piedras deseadas, y anduvo, anduvo, sin encontrar el vellocino buscado.

Volvió después al solar nativo y se encontró con que el dueño de su vieja parcela habíase transformado en gran señor, de modo que el peregrino hubo de preguntarle a qué debía tanta grandeza.

Sencillamente — le contestó el tranquilo hombre — a que encontré en mis terrenos a la orilla del mar, un diamante que me produjo buenos reales.

Es decir, que en las propias tierras del inconforme estaba la riqueza.

Como ese impaciente abundan, en el mundo, quienes buscan afuera la grandeza que puede darnos el diamante interior de la energía latente con que Dios nos ha dotado.

José Enrique Rodó.

SERVICIO METEOROLÓGICO DE LOTA ALTO

Observaciones registradas hasta el 25 de Julio de 1941 y su comparación con el año anterior en igual lapso de tiempo.

TERMOMETRIA

Temperatura	A la sombra 1940	A la sombra 1941	Cielo descubierto 1941
Máxima del año	28°	29°	42°
Mínima del año	5°	4°	-1°

HIGROMETRIA

Humedad del aire	1940	1941
Máxima del año	94	96
Mínima del año	29	35

BAROMETRIA

Presión atmosférica	1940	1941
Máxima del año	772	776
Mínima del año	743	751

PLUVIOMETRIA

Milímetros de agua caída	1940	1941
Total hasta la fecha	1.142,4	716,9
Total en el año	1.479,5	

AGUA CAIDA EN 1940 Y EN LO QUE VA CORRIDO DEL PRESENTE AÑO

Meses del año	1940		1941	
Enero	4,0	milímetros	—	milímetros
Febrero	74,3	„	17,5	„
Marzo	29,3	„	18,6	„
Abril	119,1	„	78,7	„
Mayo	328,4	„	168,4	„
Junio	342,8	„	152,5	„
Julio	365,7	„	281,2	„
Agosto	32,7	„		„
Septiembre	39,5	„		„
Octubre	64,3	„		„
Noviembre	52,2	„		„
Diciembre	27,2	„		„
TOTAL	1.479,5	„	716,9	„

Mareas en el puerto de Lota, correspondientes al mes de Agosto de 1941

Fechas	Alta marea				Baja marea			
1	17h.	—m.	5h.	15m.	23h.	34m.	11h.	33m.
2	18	11	6	34	0	20	12	59
3	19	18	7	46	0	41	14	09
4	20	17	8	47	1	45	15	07
5	21	11	9	40	2	42	15	57
6	21	58	10	26	3	33	16	41
7	22	42	11	09	4	21	17	21
8	23	23	11	50	5	04	18	—
9	0	02	12	20	5	45	18	37
10	0	30	12	39	6	25	19	12
11	1	10	13	15	7	06	19	47
12	1	49	13	52	7	47	20	21
13	2	31	14	31	8	35	20	59
14	3	20	15	20	9	36	21	44
15	4	20	16	24	11	03	22	43
16	5	29	17	46	12	35	23	55
17	6	37	19	02	12	20	1	46
18	7	35	20	03	13	01	2	37
19	8	24	20	50	13	55	3	16
20	9	05	21	30	14	40	3	51
21	9	43	22	07	15	20	4	24
22	10	20	22	43	15	59	4	56
23	10	56	23	21	16	38	5	29
24	11	34	0	01	17	18	6	03
25	12	14	0	20	18	—	6	40
26	12	43	0	56	18	47	7	19
27	13	30	1	45	19	41	8	03
28	14	22	2	41	20	43	8	55
29	15	25	3	50	22	01	9	59
30	16	38	5	12	23	32	11	17
31	17	55	6	36	0	20	12	55

FASES DE LA LUNA

Luna Llena, el	7	Luna Nueva, el	22
Cuarto Menguante, el	14	Cuarto Creciente, el	29

SISTEMA QUE NO FALLA

El paciente.—¿Qué estoy envenenado doctor? ¿Pero qué veneno he ingerido?

El médico.—No se preocupe. Ya lo sabremos con la autopsia.

Soc. Imp. y Lit. "Concepción"

La Opinión

PUBLICACION DE LA COMPAÑIA CARBONIFERA E INDUSTRIAL DE LOTA

INFORMACIONES Y FOTOGRAFIAS DE LOTA, CORONEL Y CURANILAHUE

Año XVI — Edición de 10 páginas — PRECIO: 20 centavos — Lota Alto, Septiembre de 1941. — Núm. 349

Notas de Actualidad

Patriotismo

Con ocasión del reciente homenaje rendido a O'Higgins, por iniciativa de S. E. el Presidente de la República, cabe una reflexión acerca de la forma como debemos traducir nuestro culto a la Patria.

Es también especialmente oportuna esta reflexión al iniciar el mes de Septiembre, mes que señala la gloriosa fecha en que se organizó el primer Gobierno Nacional.

Muy justo es que celebremos con manifestaciones de regocijo los aniversarios patrios y que, con tal motivo, se realicen festejos que alegren el ambiente público y proporcionen a cada ciudadano momentos de sano esparcimiento.

Pero, la iniciativa de Su Excelencia ha señalado un aspecto fundamental de toda Fiesta Patria, que generalmente no es debidamente considerado.

Tal es la obligación que tenemos de expresar nuestros sentimientos patrióticos, no sólo con sonoros vivas a los héroes y a la patria, sino con alguna obra efectiva en beneficio de la Nación.

El homenaje a O'Higgins, se ha traducido, dentro de estas ideas, en un valioso aporte en bien de nuestra Aviación.

Sería de desear que no olvidáramos esta sabia lección, de modo que, al conmemorar un aniversario cívico, cada chileno se hiciera siempre esta pregunta: ¿qué he hecho yo por mi Patria?

Hubo quienes dieron su vida por ella, quienes siguen una carrera que puede llevarles también al sacrificio máximo por la nacionalidad, como son los que pertenecen a las fuerzas armadas, y quienes, en sus respectivas profesiones, están cada día prestando abnegadamente servicios útiles para el engrandecimiento de la nacionalidad.

A nosotros, que laboramos en la minería y la industria, sea en trabajo intelectual o manual, nos corresponde cumplir nuestro deber para con la Patria. No será preciso que hagamos una obra espectacular en cada aniversario, pero, sí, será preciso no olvidar en ningún momento que, sobre los intereses de cada individuo, de cada partido, de cada gremio, está el interés de la Patria, que exige el máximum de trabajo ordenado de sus hijos.

La Patria está constituida por la tierra que nos pertenece, cuya integridad hay que mantener a toda costa, y por las leyes que rigen nuestras actividades de país soberano. Habrá, pues, que mantener esta tierra en activa producción y cumplir las leyes con respetuosa disciplina, si queremos servir efectivamente a la Patria.

Esta es la forma más acertada y fecunda del patriotismo civil.

X.

Coches de pasajeros construidos en la Maestranza del F. C. de Concepción a Curanilahue, en Coronel, con el personal que tomó parte en su construcción.

La Primera Junta Nacional de Gobierno

18 de Septiembre de 1810

Esplendoroso apareció el sol tras la nevada cordillera el día 18 de Septiembre de 1810, como si se regocijara ante la idea de que, desde ese día, iba a corresponderle saludar cada mañana, sobre la faz de la tierra, una nueva nación independiente.

Ya en las primeras horas el pueblo invadía las calles y plazas de la ciudad inmediatas al Consulado, cuya vasta sala de sesiones iba a ser bien pronto la cuna del Estado político de Chile.

Desde temprano los miembros del Cabildo comenzaron a reunirse en el palacio del Conde de la Conquista, para acompañarle en cuerpo a la Sala del Consulado, y con el mismo objeto fueron igualmente llegando allí los representantes de diversas corporaciones.

Solemnemente, a la hora convenida, hizo su entrada al Consulado el Conde de la Conquista, precedido por el Cabildo y las autoridades civiles y eclesiásticas y acompañado de su secretario y de su asesor. Veíanse congregados en la gran sala de sesiones más de cuatrocientos patriotas. Y no faltaban tampoco entre los asistentes conocidos realistas y criollos, contrarios al regimen de un gobierno libre. Se notaba la ausencia del Regente de la Real Audiencia, a pesar de haber sido especialmente citado.

Al penetrar el Presidente en la Sala, se siguió un silencio espectacular. Dirigiéndose al sitio que le estaba reservado, ocupó su asiento entre el Secretario y el Asesor. Luego, haciendo un vigoroso esfuerzo para procurar darles una actitud marcial a sus miembros fatigados, más por las impresiones sufridas en aquellos días, que por el peso de su prolongada existencia, se puso de pie y pronunció estas lacónicas y elocuentes palabras: "Aquí está el bastón; dispongo de él y del Mando". Y, en seguida, volviendo la cara a su Secretario, agregó: "Ahora, significad al pueblo lo que os tengo prevenido".

Alzóse entonces la arrogante figura del Procurador de la Ciudad del día 11 de Julio y ahora Secretario de la Capitanía General de Chile; y con los mismos vibrantes acentos con que en aquel legendario día conmovió a su auditorio en la Sala de la Real Audiencia, en este supremo momento, interpretando el sentir del venerable anciano, que era el mismo que brotaba espontáneo de todos los corazones de los patriotas, su voz llenó la sala del Consulado, al anunciar al mund oque la Patria se incorporaba al concierto de las naciones soberanas.

"Señores — dijo — el muy Ilustrísimo señor Presidente hace a todos testigos de los eficaces deseos con que siempre ha procurado el lleno de sus deberes.

"La Real Orden de sucesión de Mandos lo elevó al puesto que hoy ocupa; lo abrazó con el mayor gusto, porque sabía que iba a ser la cabeza de un pueblo, el más fiel y amante a su Soberano, Religión y Patria.

"Persuadido de estos sentimientos, se ofrece hoy todo entero a ese mismo pueblo, aguardando en las circunstancias del día las mayores demostraciones de ese interes santo, leal y patriótico.

"En manos de los propios súbditos que tanto le han honrado con su obediencia, deposita el bastón, y de todos espera la adopción de los medios más ciertos de quedar asegurados, defendidos y eternamente fieles vasallos del más adorable Monarca Fernando.

"Este es el deseo y encargo del muy Ilustrísimo señor Presidente; y cuando yo he sido el órgano de manifestarlo, cuento por el más feliz de mis días el presente".

No bien expiró en sus labios esta última frase, cuando estalló en la Sala una explosión de aplausos.

A las tres de la tarde se ponía término a la solemne Asamblea, después de prestar el juramento de estilo los elegidos del pueblo y las autoridades civiles y eclesiásticas asistentes al acto.

Dr. José Zemelman

Medicina interna y niños

Monsalves 141

R. Urriola B.

Practicante Autorizado

Pabellón 21 — Casa 7

Inyecciones y Curaciones según prescripción médica

Atiende particularmente a domicilio

EL MES DE LA PATRIA

Septiembre es el mes de la Patria.

Las mismas brisas primaverales parece que nos trajeran aires de renovación; se advierte en los espíritus y en el ambiente como algo nuevo; algo que convida a vivir y a gozar plenamente de este sol vivificante de Septiembre.

Hace 131 años que aquellos soñadores; que aquellos grandes patriotas que deseaban ver libre esta tierra americana echaran las bases de nuestra nacionalidad; dieron el primer grito de Patria y Libertad para forjar un Chile libre, donde todos sus hijos en santa comunión de ideales llegaran a forjar una Patria altiva y próspera donde encontramos albergue todos los que hemos nacido bajo la bóveda de este hermoso cielo azul.

Y todos los chilenos; todos los que sentimos correr por nuestras venas la sangre generosa de Caupolicanes y Lautaros, nos sentimos orgullosos en el Día de la Patria; nos sentimos orgullosos de ser chilenos y herederos de hermosas tradiciones que nos honran y nos enaltecen.

Ha pasado más de un siglo. Tenemos perfectamente definida nuestra nacionalidad; gozamos del prestigio de ser una nación soberana, digna y respetada en el concierto de las naciones del Universo.

En estos días de Septiembre, cuando rememoramos las glorias de la Patria, es cuando todos los chilenos, sea cual fuere nuestra condición, debemos hacer un verdadero examen de conciencia patriótica y reafirmar nuestros solemnes votos de chilenidad.

Hay muchos modos de servir a la Patria. Tan patriota es aquel que goza de alta investidura como el humilde peón o labriego. Todos unidos, férreamente unidos en un solo pensamiento, estamos obligados a servir a la Patria; y esto lo conseguiremos solamente cumpliendo cada cual estrictamente con su deber. Nada engrandece y dignifica más a la Patria que el trabajo constante y esforzado de sus hijos.

Cumplimos un año más; celebremos un nuevo aniversario; el sol de Septiembre alumbra una vez más este suelo querido, testigo de tantos hechos gloriosos y dignos, tanto en los campos de batalla como en el campo fecundo de las letras y del trabajo.

Y nos parece que nunca contemplamos más hermoso la tricolor enseña como cuando al impulso de las brisas septembrinas ondea digna y magestuosa, orgullosa de sus hijos que jamás la han visto mancillada ni trocada por trapos extraños que malos chilenos pretenden adentrar en la mente de nuestro pueblo, que es el mismo de siempre; patriota, trabajador y ante todo chileno hasta la médula, y que no ha nacido para ser esclavo.

Ante el altar de la Patria reavivemos el fuego sagrado del patriotismo y renovemos nuestros votos de chilenos rechazando doctrinas extrañas, que no han sido hechas para nosotros, que sólo sirven para envenenar nuestras almas y corroer los cimientos indestructibles en que debe descansar nuestra condición de ciudadanos libres en un país libre.

V.

El soldado chileno

Las virtudes de la raza se han hecho carne en el soldado chileno.

Las ricas y gloriosas tradiciones de la patria han ido plasmando su espíritu y el sentimiento atávico de patriotismo, de amor a la libertad y de orgullo de ser chileno se ha visto robustecido después de las victorias.

El soldado chileno, fiero, atrevido, generoso, abnegado y leal, lleva incrustado en su pecho la conciencia de su propio valer. Es confiado porque es fuerte. Tiene moral de bronce y músculos de acero. Es astuto y malicioso, no se deja sorprender ni engañar. De las bravas huestes de Lautaro heredó el ojo penetrante y el oído agudo. Sabe en todo momento sacar partido de la situación, por difícil que sea. También tiene la virtud de saber esperar, para saltar como un felino oportunamente sobre la presa.

Es ágil, liviano, empeñoso. Tiene un amor propio desenfrenado. La victoria lo seduce y casi lo ciega. Por conquistarla lo entrega todo, se da por entero, sin reparar en medios ni en sacrificios.

No creo que hay hombre en el mundo más noble que el soldado de Chile, ni hombre más hecho para ser soldado.

Combate con igual fiereza y confianza en igualdad de condiciones o numéricamente inferior.

La historia, y la tradición guerrera ha tiempo le señalaron la ruta del honor, ruta inconfundible que no podrá borrarse jamás, pues está iluminada por el sol de las más puras glorias.

Infante, con la mochila a la espalda y el fusil al hombro, ensoberbecido de orgullo, devora todas las distancias, marcha siempre alegre, infatigable bajo el sol; desaparece entre el polvo del camino para reaparecer lejos, desafiando las alturas de las montañas.

Entre el humo de la pólvora y el ruido del cañón, con su bayoneta relampagueante, a la conquista de la trinchera enemiga, su figura transfigurada y legendaria tiene todos los contornos de un semi-dios.

Artillero, al pie de su cañón que carga y dispara con maestría admirable, lleno de humorismo, sediento de victoria, cercado de peligro, no podría decirse si es más noble el acero del cañón o el bronce de su corazón.

Caballero, apretando emocionado y trémulo de coraje la lanza que porta el gallardete tricolor, recorre vigilante el desierto o la campiña como si fuera el más avanzado centinela de la patria.

En el ataque, apretando férreamente su cabalgadura, en galope desenfrenado y heroico, transformado de hombre en centauro, lanza en ristre o sable en mano, descarga toda la pujanza y virilidad de la raza, sobre el enemigo, para hacerle morder el polvo de la derrota y salvar el prestigio sin par de la caballería chilena, que siempre a través de las épicas jornadas, arrulló el nombre de la patria, con la clarinada vibrante de la victoria.

Colmado de gloria, hasta las derrotas, como en Rancagua, el soldado chileno ha continuado a través del tiempo, siendo fiel intérprete del alma del pueblo de Chile.

El soldado chileno ha sido, es y será siempre el baluarte de la honra e integridad y libertad de la nación.

Con su espada victoriosa fundó otrora la República, con su sangre generosa le dió glorias inmarcesibles y hoy puede la patria chilena avanzar hacia el progreso, tranquila y confiada, porque el soldado chileno es escudo que defiende y también espada que conquista.

R. P. de la B.

RELOJERIA BARBIER

Avisa a su distinguida clientela que ha recibido un extenso surtido en artículos finos de cristalería y plaqué. — Ocasión única, un verdadero réclame. Anillos de plata con iniciales, fondo azul y rojo en $ 25.—

Compre reloj nuevo en la RELOJERIA Y JOYERIA BARBIER

Guillermo Barbier W.

SEGURIDAD ANTE TODO

UNA MULETA PUEDE SOSTENERLO...
PERO ¿QUIEN A SU FAMILIA?

Platos únicos

Cordero con coliflor

Medio kilo de cordero descontando el hueso, se pone a hervir en medio litro de agua con 1|4 kilo de coliflor, 1|2 kilo de porotos y 50 gramos de color, media cucharada de sal y algunos granos de pimienta. Alrededor de una hora después se agrega 1|2 kilo de papas picadas, 1|4 kilo de tomate, un ramo verde y 300 gramos de arroz y se deja hervir media hora más o hasta que la carne esté bien cocida.

Este plato da casi 900 calorías por persona, buena cantidad de proteínas predominando las animales, buena cantidad de lípidos. Falla sólo la Vitamina D y el yodo, lo que nos hace recordar que algún día de la semana se debe comer pescado.

Contando con la leche del desayuno, con el pan y papas, que exigen las comidas, así como las verduras de hojas, frutas, cereales integrales, como el quáker y la harina tostada, se completará la alimenetación diaria balanceada de la cual este guiso será la base principal.

CORDERO CON COLIFLOR Y ARROZ. Tiempo: 1½ a 2 horas. Para 4 personas.

ALIMENTOS	Calorías	Proteínas An.	Proteínas Veg.	Gluc.	Lip.	A	B	C	D	Ca.	Ph.	Fe.	Yodo
½ kilo cordero	1210	86		—	95	—	+	—	—	+	+	+	—
½ kilo papas	470		10	105	—	—	+	+	—	+	+	—	—
250 gramos tomate	55		5	10	—	+	++	++	—	+	+	+	—
250 gramos cebollas	125		3	35	—	—	+	+	—	—	—	—	—
¼ kilo acelgas o coliflor	80		6	11	—	+	—	+	—	—	—	—	—
500 gramos porotos verdes o ½ kilo zapallo	140		8	16	—	+	—	+	—	+	—	—	+
300 gramos arroz	1050		20	233	—	—	+	—	—	+	+	—	—
50 gramos color	440	—	—	—	42	—	—	—	—	—	—	—	—
	3570	86,	52		137								

Aliños: Sal y pimienta, ramo verde.

Riñones con arroz

Catrocientos gramos de arroz se frotan en un paño hasta que queda lustroso y limpio (no se moja y se echa en una sartén con una cucharada de manteca hasta que quede moreno. Se pone en una cacerola baja con una taza de agua caliente sazonada con sal (1|3 de litro) y encima se le vierte un puré de 1|2 kilo de puré de tomate y se hace hervir con 1|2 hoja de laurel y el ramo verde.

Po rotra parte se le saca a medio kilo de riñones de vaca todos los pellejitos, que son los que tienen olor pronunciado, se pica como para pino de empanada, lo mismo 1|4 de kilo de cebolla y se frie en 3 cucharadas de manteca hasta que el riñón esté casi cocido aliñándolo con sal y pimienta.

A todo esto el arroz ha absorbido el liquido y se está graneando. Con una cuchara se hace una especie de taza e nel arroz y se le vacia el contenido de la sartén y se tapa la olla hasta que el todo se cueza.

Aparte y antes de saltar el arroz se ha puesto a cocer un kilo de papas con cáscara que se sirven junto con el plato de arroz y siempre es plato unido.

Sin las papas el plato da más de 700 calorías y con las papas casi mil con muy buenas y abundantes proteínas de ambas clases bastantes lípidos y sólo escasez de Vitaminas A y D, así como de yodo.

Con 1|4 de litro de leche o bien huevos y con el pan, los cereales integrales, pastas, leguminosas que se toman al desayuno y en una comida que no debe ser abundante se completan las calorías y las cantidades necesarias de ambas proteínas y de las grasas.

Pero lo que tiene más influencia e na lsalud del obrero las vitaminas y minerales en déficit los obtendrá de las hortalizas crudas y frutas.

RIÑONES CON ARROZ. Tiempo: ¾ de hora. Para 4 personas.
(o cualquier carne o guatitas)

ALIMENTOS	Calorías	Proteínas An.	Proteínas Veg.	Gluc.	Lip.	A	B	C	D	Ca.	Ph.	Fe.	Yodo
½ kilo riñones de vaca	600	90	—	—	25	—	+	—	+	+	+	+	—
4 cucharadas manteca	695	—		—	67	—	—	—	—	—	—	—	—
¼ kilo cebollas	122	—	3	35	—	—	+	+	—	+	+	—	—
½ kilo de tomates	110	—	5	10	—	+	+	+	—	+	+	+	—
400 gramos de arroz	1396	—	27	314	3	—	+	—	—	+	+	—	—
	2923	90,	35		95								

Aliños: Sal y pimienta, media hoja laurel, ramo verde.

Se come con un kilo de papas cocidas con cáscara.

CRONICA LOCAL

Programa de las fiestas organizadas por el Departamento del Bienestar

para conmemorar el 131.º aniversario de la Independencia Nacional

DIA 18

8.30 horas.—**Izamiento de la** bandera en la Tenencia de Carabineros de Lota Alto. Canción Nacional por los alumnos de las escuelas de la Compañía.

Embanderamiento general de la Población.

La Banda recorrerá las calles tocando marchas patrióticas.

10 horas.—**Acto patriótico** organizado por la Comisión Oficial de Fiestas Patrias en la Plaza de Armas de Lota Bajo, con el concurso de las autoridades, tropas de la guarnición, escuelas públicas y particulares, boy scouts, sociedades mutualistas y deportivas.

10 horas.—**Tiro al blanco en el Polígono.** Certamen popular, con inscripción libre, para todo competidor, organizado por el Club de Tiro al Blanco "Luis Cousiño", con premios ofrecidos por la I. Municipalidad y la Compañía.

11 horas.—**Te-Deum** en la Iglesia Parroquial de Lota Bajo.

11.30 horas.—**"Posta Caupolicán"** que se correrá por as calles de la Población de Lota Alto, organizada por el Club Atlético "Manuel Plaza", con la participación de atletas del Concepción Rangers y Juan de Dios Aguilera de Concepción, Heriberto Urzúa de Penco, Atlético de Schwager y Manuel Plaza de Lota.

14 horas.—**En el Gimnasio.** Acto deportivo escolar, sujeto al siguiente programa:

1.°—Canción Nacional. Coro por las Escuelas "Isidora Cousiño" y "Matías Cousiño".

2.°—Conferencia alusiva al acto por un profesor de la Escuela "Matías Cousiño".

3.°—Presentacion de gimnasia por 50 alumnas de la Escuela "Isidora Cousiño" y 50 alumnos de la Escuela "Matías Cousiño", presentada por el profesor de Educación Física del Establecimiento don Hugo Rosa Reed.

4.°—Coro por la Escuela "Isidora Cousiño".

5.°—Baile por la Escuela de Cursos Especiales.

6.°—Match de box por los campeones de peso pesado de la Escuela "Matías Cousiño".

7.°—Danza por la Escuela "Isidora Cousiño".

8.°—Himno del Minero de Lota.

14 horas.—**En el Estadio.** Competencia de ciclismo organizada por la Asociación de Ciclismo, con participación de corredores de los clubes "Humberto Peralta" y "Huemul", con premios ofrecidos por la I. Municipalidad y la Compañía.

15 a 17 horas.—**En el Estadio. Competencia de fútbol** a cargo de la Asociación Infantil de Deportes, con premios ofrecidos por la Compañía.

18 horas.—**En el Gimnasio.** Campeonato relámpago de básquetbol, organizado por la Asociación de Basquetbol, con premios donados por la Compañía.

20.30 horas.—**En la Plazuela del Gimnasio.** Fuegos artificiales y elevación de globos.

21 horas.—**En el Gimnasio.** Gran festival de box, con premios ofrecidos por la Compañía.

21.45 horas.—**Función de gala** en el Teatro.

DIA 19

8.30 horas.—**Izamiento de la bandera** y recorrido de las calles de la Poblacion por la Banda de Músicos, como en el dia anterior.

10 horas.—**Tiro al blanco en el Polígono.** Certamen interno organizado por el Club de Tiro al Blanco "Luis Cousiño", con premios ofrecidos por la I. Municipalidad y la Compañía.

10 horas.—**En el Estadio.** Campeonato Atlético organizado por el Club Atlético "Manuel Plaza", con el objeto de fijar la tabla de records de Lota, sujeto al siguiente programa:

10 horas.—100 metros planos, series.

10.15 horas.—400 metros planos, series.

10.30 horas.—200 metros planos, series.

10.45 horas.—800 metros planos, finales.

11 horas.—3,000 metros planos, finales.

11.15 horas.—Salto largo, finales.

11.30 horas.—Lanzamiento del dardo, finales.

11.45 horas.—1,500 metros planos, finales.

12 horas.—5,000 metros planos, finales.

14.30 horas.—100 metros planos, finales.

14.45 horas.—400 metros planos, finales.

15 horas.—200 metros planos finales.

15.30 horas.—Lanzamiento de la bala, finales.

15.45 horas.—Salto alto, finales.

16 horas.—10,000 metros planos, finales.

16.40 horas.—Lanzamiento del martillo, finales.

17 horas.—Lanzamiento del disco, finales.

10 horas.—**Juegos Populares** en el Gimnasio y alrededores, según programa especial, con premios donados por la Compañía.

10 horas.—**Regatas en la Bahía**, con premios ofrecidos por la I. Municipalidad y la Compañía.

14 horas.—**En el Teatro.** Biógrafo ofrecido por la Compañía a los alumnos de las escuelas particulares.

15 horas.—**En el Teatro.** Biógrafo ofrecido por la Compañía a los alumnos de las escuelas públicas.

18 horas.—**En el Gimnasio.** Gran campeonato de box interescolar, con premios ofrecidos por la Compañía.

21.45 horas.—**En el Gimnasio.** Gran festival artístico ofrecido por la Embajada "Geniol".

21.45 horas.—**Función de Gala** en el Teatro.

Nota.—Los principales números del programa serán amenizados por la Banda de Músicos del Establecimiento.

Nombramiento de una maestra

Directora de la Escuela N.° 33 del Departamento de Coronel, ubicada en Santo Domingo, ha sido designada la señorita Inés Soto Thompson, que desempeño por algún tiempo y hasta hace poco, el puesto de profesora de la Escuela "Isidora Cousiño" del Establecimiento de Lota.

Dentro del personal de las escuelas de la Compañía, ha sido lamentado el alejamiento de la señorita Soto, ya que todas sus compañeras de labores vierna siempre en ella la camarada sincera y leal y la maestra abnegada y poseedora de una sólida preparación pedagógica.

Felicitamos muy de veras a la señorita Soto por este nombramiento y al mismo tiempo le deseamos toda clase de éxitos en sus nuevas labores y una feliz estada en su nueva residencia.

30 años de labores educacionales

han cumplido las señoras Lidia Benard de Faúndez y Ester Campos de Franco, profesoras de la Escuela Superior de Niñas N.o 8

Dos distinguidas maestras de la localidad, acaban de cumplir treinta años de servicios en la instrucción primaria.

Nos referimos a las señoras Lidia Benard de Faúndez y Ester Campos de Franco, distinguidas educadoras pertenecientes al personal docente de la Escuela Superior de Niñas N.° 8.

La primera de ellas, la señora de Faúndez, hace muchos años que trabaja en Lota, puede decirse que se inició entre nosotros, y ha permanecido en nuestro pueblo laborando silenciosa y abnegadamente en la noble tarea de enseñar al que no sabe, cumpliendo una jornada de esas que han sido honra de la mujer chilena, que siempre en las altas funciones de la enseñanza se ha dado por entero a ellas, muchas veces sacrificando sus primordiales deberes de madre y esposa. Pertenece a un distinguido hogar de la localidad, que hoy la ve llegar a la cúspide su carrera educacional, rodeada del aprecio general y de la estimación de sus jefes, compañeros de trabajo y del respeto de sus educandas.

La señora Ester de Franco, hace poco tiempo que llegó a nuestro pueblo, pero tenemos referencias, que en otras localidades ha desarrollado una intensa labor, la que ha seguido entre nosotros, pues aquí han podido apreciarse sus excepcionales dotes de maestra abnegada y penetrada de su noble profesión.

Las maestras han sido muy cumplimentadas y varios han sido los homenajes que se les han rendido, tanto de parte de sus colegas como de los diversos círculos de nuestro pueblo, con lo cual también se ha rendido homenaje al maestro, que no sabe de las horas de descanso luchando por inculcar sabias enseñanzas en la generación que mañana será la que actúe en los destinos de nuestro querido Chile.

Por medio de nuestras columnas enviamos nuestras felicitaciones y saludos a las señoras Lidia de Faúndez y Ester de Franco, deseándoles toda clase de venturas y felicidades al calor de sus hogares, después de haber dedicado toda una vida a la nunca suficientemente bien reconocida labor de la educación de la niñez.

La Asociación de Fútbol eligió nuevo directorio

Vientos de renovación han corrido en la directiva de nuestra dirigente del fútbol local.

En vista de que el fútbol se encontraba en una completa postración debido a intromisión de factores extraños a los deportes en su dirección, varios clubs pidieron la renovación del directorio, con el muy plausible fin de que este estado de cosas cesara y tomara las riendas de la dirección un grupo de deportistas, que trabajaran desinteresadamente, o más bien dicho, deportivamente por el fomento de las actividades futbolísticas locales.

Este paso dado por los futbolistas se ha prestado a toda clase de comentarios, pero la mayoría de la gente sana, que aún queda en los clubs ha acatado y aceptado de muy buen grado esta renovación y muchos son los que esperan mejores días para nuestro fútbol y que se aprestan para aportarle su mejor contingente en todo orden de cosas.

El nuevo directorio de la Asociación está formado por gente nueva en estas lides, pero los deportistas que lo integran van animados de un buen espíritu de trabajo; no son dirigentes avezados, pero van bien intensionados y con espíritu de trabajo y sacrificio y como la mayoría confía en ellos, no dudamos que habrán de desarrollar una labor fecunda y fructífera para el balompié lotino.

Ahora que ya se acerca la época en que en nuestra región se puede practicar mejor el fútbol por el factor tiempo, es de esperar que la nueva dirigente responderá a las legítimas esperanzas que en su labor se tienen cifradas.

Desde luego sabemos que nuestro seleccionado tiene concertados dos buenos encuentros como son los que jugará el Domingo 31 con el seleccionado de Talcahuano y el Domingo 7 del presente con el seleccionado de Concepción.

El directorio ha quedado constituido de la manera siguiente:

Presidente, señor Luis Montoya Montoya.

Vicepresidente, señor Pedro Riveros Lagos.

Secretario, señor Antonio Pampaloni Silley.

Tesorero, señor Luis A. Rodríguez Alarcon.

Director, señor Manuel Rojas G.

SEGURIDAD ANTE TODO

Un accidente puede causar la desgracia de una familia. Mida su responsabilidad.

Relojería "Alarcón"

ANIBAL PINTO 147 — LOTA

REPARACIONES DE TODA CLASE DE RELOJES

Surtido permanente en Relojes de bolsillo y Despertadores

RELOJES DE PARED

ATENDIDA POR COMPETENTES MAESTROS. NO BOTE SU RELOJ POR MALO QUE ESTE.

Llévelo a la RELOJERIA "ALARCON" y quedará como nuevo.

TRABAJO GARANTIDO

Oficina de Reclutamiento

Se pone en conocimiento de los interesados, que para mayores facilidades a los ciudadanos que tienen que hacer sus trámites en esta oficina, que tiene su asiento en Coronel, la Compañía ha conseguido que ésta atienda en Lota Alto, a fin de evitarles el viaje al vecino puerto, con las consiguientes molestias y pérdida de tiempo.

En efecto, el Jefe del Cantón de Reclutamiento, señor Jhonstone, atenderá los días Viernes, Sábado y Domingo de 10 a 12 horas y de 14 a 16.30 horas, en el local del Club de Tiro al Blanco, ubicado en una de las esquinas del edificio del Mercado N.º 1 en Lota Alto.

Se atenderá a los ciudadanos que deben inscribirse en los Registros Militares, o sea los nacidos el año 1922, y a los que tienen que sacar su carnet de enrolamiento; esto son los ciudadanos de 19 a 45 años, que no los posean.

La señora Isabel V. de Concha,

DIRECTORA DE LA ESCUELA SUPERIOR DE NIÑAS N.º 8, HA CUMPLIDO 25 AÑOS DE LABORES.

La señora Isabel Valenzuela de Concha, distinguida maestra de la localidad, directora de la Escuela Superior de Niñas N.º 8, acaba de cumplir 25 años de labores educacionales, por lo que ha sido muy felicitada por sus jefes y por sus vastas relaciones.

El pueblo de Lota ha sido testigo por muchos años de la labor eficiente, noble y abnegada, que ha desempeñado la señora Valenzuela de Concha, dentro de la enseñanza primaria local, lo que le ha conquistado la gratitud de los padres de familia, y el aprecio sincero de cuantos han podido apreciar de cerca su hermosa labor, que, sin duda, le hará sentirse orgullosa al llegar a cumplir un cuarto de siglo, bregando día a día por inculcar las luces del saber en los juveniles cerebros con esa abnegación propia de los verdaderos apóstoles de la enseñanza.

Varias han sido las manifestaciones de gratitud y de reconocimiento a su labor que ha recibido la señora de Concha, manifestaciones, por cierto, muy merecidas, pues toda su vida educacional la ha vivido en la región y es por esto que ella ha podido apreciarse ampliamente, palpando al mismo tiempo sus benéficos resultados.

Nuestro periódico se asocia a las manifestaciones y felicitaciones de que ha sido objeto la señora Isabel de Concha, y a ellos une las suyas, muy sinceras, deseándole continúe en su labor, segura de que la acompaña la gratitud y la comprensión de todo un pueblo.

Un caso de longevidad

A la avanzada edad de más o menos 120 años, ha dejado de existir últimamente la señora Carmen Ortiz, venerable anciana muy conocida y estimada en la localidad, que vivió la mayoría de sus largos años en nuestro pueblo, al que se encontraba ligada por numerosos lazos familiares.

El deceso de la señora Ortiz ha sido hondamente lamentado, sobre todo entre la gente antigua de Lota, de la que era muy conocida y apreciada por sus sobresalientes dotes de persona poseedora de nobles sentimientos y de un alma dispuesta siempre a hacer el bien.

Sus funerales que se efectuaron después de una solemne misa de honras que por el descanso de su alma se ofició en la iglesia de Lota Alto, se vieron concurridísimos.

Presentamos a sus familiares nuestra sentida condolencia.

Nuevo Agente de la Caja Nacional de Ahorros

Por disposición de la Superioridad de la Caja Nacional de Ahorros, ha sido designado Agente de esta institución bancaria en nuestro puerto el señor Carlos Balbontín, que hasta hace poco prestaba sus servicios en la oficina de Coquimbo.

El señor Balbontín viene en reemplazo del señor Eduardo Yáñez que ha sido trasladado a otra localidad.

El nuevo Agente de la Caja de Ahorros es un antiguo funcionario de la institución con una brillante hoja de servicios, y que viene animado de los mejores propósitos para desarrollar una vasta labor en su nuevo cargo, especialmente en lo que se refiere al ahorro obrero.

Felicidades y toda clase de facilidades en el desempeño de sus altas funciones deseamos al señor Balbontín.

Nuevo Jefe de la Caja de Seguro

En reemplazo del señor Julio Poz Capetillo, que fué trasladado a la oficina de San José de Maipo, ha sido nombrado recientemente Jefe de la Caja de Seguro local, el señor Eduardo Guzmán Mascayano, que prestaba sus servicios en la Caja de Osorno.

Grata estada en nuestro pueblo deseamos al nuevo jefe de la Caja de Seguro.

Sensible fallecimiento

Después de soportar una breve enfermedad, ha dejado de existir la niñita María Teresa Viveros Faúndez, hijita del señor Víctor Viveros Arce, empleado del Departamento del Bienestar.

Ante tan sensible como inesperada desgracia hacemos llegar nuestra condolencia al señor Viveros y esposa.

Premios por casas aseadas y balcones floridos

CORRESPONDIENTES AL MES DE AGOSTO DE 1941

CASAS ASEADAS

Extraordinario. — Juan Onofre Reyes Paz. Trabaja de mecánico en el Pique Grande Carlos. Vive con su esposa Blanca Molina, un hijo y dos sobrinos en Pabellón 8. Casa 14.

Primer premio. — Juan 2.º Ulloa Solar. Trabaja de estibador en Embarque. Vive con su esposa Nieves Alveal y una hija en Población Obrera 2 - 688. Tiene agregados a Juan Chandía Chamblas y Juan Bta. Mejías Mejías.

Segundo premio. — Juan Bta. Amaya Medel. Trabaja de mecánico en el Pique Grande. Vive con su esposa Mercedes Sepúlveda y un hijo en Pabellón 108. Casa 12.

BALCONES FLORIDOS

Primer premio. — Abdón Moraga Quiroz. Trabaja de lanchero en el Embarque. Vive con su esposa Delicia Inostroza y cinco hijos en Pabellón 2 Embarque. Casa 8.

Segundo premio. — José Misael Rodríguez Hidalgo. Trabaja de winchero en el Embarque. Vive con su esposa Deidamia Figueroa y cuatro hijos en Pabellón 85. Casa 9.

TEATRO DE LA COMPAÑIA

PROGRAMACION DEL TEATRO DE LA COMPAÑIA PARA EL MES DE SEPTIEMBRE DE 1941.

Martes 2.—"LA MARQUESONA". Estreno español por Pastora Imperio. — Platea $ 2.— Galería $ 0.80.

Miércoles 3.—"JUSTICIA DEL OESTE". Cowboy por Bob Steele y Eleonor Stewart, y "EL AGUILA INVENCIBLE", 4.ª función. — Platea $ 2.— Galería $ 0.80.

Jueves 4.—"LA DAMA DEL CABELLO ROJO". Super estreno por Miriam Hopkin y Claude Rains. — Platea $ 3.— Galería $ 1.—

Viernes 5.—"EL BATALLON DE LA MUERTE". Gran estreno por Phils Dorn. — Platea $ 3.— Galería $ 1.—

Sábado 6.—"DOS SABIAS SOLTERONAS" por Polly Moran, y "EL SECRETO DE LA SELVA", 2.ª función. — Platea $ 2.— Galería $ 0.80.

Domingo 7.—"LA CARTA". Estreno de la super producción Warner por Betty Davies y Herbet Marshall. — Platea $ 3.— Galería $ 1.—

Lunes 8.—"UN BEBE EN PARIS". Gran estreno cómico argentino por Enrique Serrano (Goyena). — Platea $ 2.80. Galería $ 0.80.

Martes 9.—"DESHEREDADOS DE LA SUERTE". Estreno de aventuras por la pandilla. — Platea $ 2.— Galería $ 0.80.

Miércoles 10.—"BURLONES BURLADOS". Gran estreno cómico por los hermanos Ritz, y "EL AGUILA INVENCIBLE", 5.ª función. — Platea $ 2.— Galería $ 0.80.

Jueves 11.—"TE QUIERO OTRA VEZ". Gran estreno por William Powell y Mirna Lois. — Platea $ 2.80. Galería $ 0.80.

Viernes 12.—"EL VATICANO". Gran estreno descriptivo de la Ciudad del Vaticano, residencia del Jefe Supremo de la Iglesia Católica S. S. el Papa. — Platea $ 3.— Galería $ 1.—

Sábado 13.—"LA REVANCHA DEL SANTO" por George Sanders, y "EL SECRETO DE LA SELVA", 3.ª función. — Platea $ 2.— Galería $ 0.80.

Domingo 14.—"LA CIUDAD DE CONQUISTA". Gran super estreno Warner, por Ann Sheridan y Pames Cagney. — Platea $ 3.— Galería $ 1.—

Lunes 15.—"QUIEN DIJO MIEDO". Gran estreno cómico argentino por Luis Sandrini. — Platea $ 2.80. Galería $ 0.80.

Martes 16.—"EL SIGNO DE LA CRUZ". Gran reestreno por Elisa Landi. — Platea $ 2.80. Galería $ 0.80.

Miércoles 17.—"CELADA SINIESTRA". Aventuras por Constance Moore, y "EL AGUILA INVENCIBLE", 6.ª función. — Platea $ 2.— Galería $ 0.80.

Jueves 18.—"EL FRUTO DORADO". Super estreno por Clark Gable, Claudette Colbert, Spencer Tracy, Eddy Lamar y Frank Morgan. — Platea $ 3.— Galería $ 1.—

Viernes 19.—"EL CAMARADA X". Gran super estreno por Clark Gable y Eddie Lamar. — Platea $ 3.— Galería $ 1.—

Sábado 20.—"LA CASA MALDITA". Gran estreno por George Sanders, y "EL SECRETO DE LA SELVA", 4.ª función. — Platea $ 3.— Galería $ 1.—

Domingo 21.—"LA CHICA DEL CRILLON". Gran super estreno nacional por Beverly Bush, Marcelo Montero, Elena Puelma, Eugenio Mellet, etc. — Platea $ 3.— Galería $ 1.—

Lunes 22.—"LA CHICA DEL CRILLON". Gran estreno de la super producción nacional. — Platea $ 3.— Galería $ 1.—

Martes 23.—"LA GITANILLA". Gran estreno español por Estrellita Castro. — Platea $ 2.— Galería $ 0.80.

Miércoles 24.—"SANGRE DE BANDIDO". Estreno cowboy por Bob Steele, y "EL AGUILA INVENCIBLE", 7.ª función. — Platea $ 2.— Galería $ 0.80.

Jueves 25.—"AMOR DE MI VIDA". Gran estreno por Fred Astaire y Paulette Goddart. — Platea $ 2.80. Galería $ 2.80.

Viernes 26.—"SEÑOR MUCANO". Gran estreno cómico argentino por Tito Luizardo. — Platea $ 3.— Galería $ 1.—

Sábado 27.—"LA VENGANZA DE LA MUÑECA" por Ann Sothern y Gen Raymond, y "EL SECRETO DE LA SELVA", 5.ª función. — Platea $ 2.— Galería $ 0.80.

Domingo 28.—"LOS SIETE JINETES DE LA VICTORIA". Super producción toda en tecnicolor por Gary Cooper, Madeleine Carroll, Preston Foster, etc. — Platea $ 3.— Galería $ 1.—

Lunes 29.—"EL HALCON DE LOS MARES". Grandioso reestreno por Errol Flyn, Brenda Marshall y Claude Rains. — Platea $ 3.— Galería $ 1.—

Martes 30.—"LA VISPERA DEL COMBATE". Grandioso reestreno por Anabella y Víctor Francen. — Platea $ 2.80. Galería $ 0.80.

FRACASOS Y MAS FRACASOS

LOS TRES DIVINOS DONES

Que toda mujer debe conservar

SALUD, BELLEZA Y JUVENTUD

El Salón de Permanentes y Peinados Artísticos no fracasa; muchos son los que tratan de imitar y esos son los que fracasan.

Señoras: El secreto de una elegante Permanente o un artístico peinado se lo soluciona

"ISOLA"

Profesional diplomada en Peluquería Artística y muy conocido en la zona. Tratamientos individuales. Modernísimos conocimientos en belleza.

Ofrece a Ud. las últimas novedades en Permanentes con líquidos vitaminados al aceite y también las elegantes Permanentes a la crema.

No confunda la **Casa de las Permanentes.**

Es el Salón de Peinados ubicado en Aníbal Pinto 292.

Pida su hora.

CURANILAHUE

La Asociación de Fútbol hizo entrega de los premios correspondientes a la temporada de 1940.

La Asociación de Fútbol local hizo entrega a los equipos de los clubes con derechos a ellos, de los premios correspondientes a la temporada pasada, como detallamos a continuación:

Primera Serie.—Primer premio: 11 pares de zapatos para fútbol. Deportivo Carbonífero.

Primera Serie.—Segundo premio: 1 pelota para fútbol y 11 pares de medias para fútbol. Unión de Obreros.

Segunda Serie.—Primer premio: 11 chompas para fútbol. Deportivo Lord Cochrane.

Segunda Serie. — Segundo premio: 11 pares de medias para fútbol. Hugo Gardner.

Segunda Serie.—Tercer premio: 1 pelota para fútbol. Deportivo Carbonífero.

Tercera Serie.—Primer premio: 11 pares de pantalones para fútbol. Unión de Obreros.

Tercera Serie.—Segundo premio: 11 cinturones. Deportivo Bernardo O'Higgins.

Tercera Serie.—Tercer premio: 11 pares vendas. Deportivo Carbonífero.

El valor total de estos premios ascendió a la suma de $ 1.875.—, habiéndose logrado reunir estos fondos gracias a la generosa ayuda de la I. Municipalidad, Compañía Carbonífera e Industrial de Lota y el Sindicato de Obreros.

Cabe hacer mención en estas circunstancias de la prosperidad notoria que se advierte en el seno de la Asociación de Fútbol; basta anotar el hecho que a pesar de ser una institución que hace tan poco tiempo ha empezado a tener vida activa, cuenta en la actualidad con $ 2.600.— de fondos, lo que habla bien claro de la buena dirección de los hombres que forman su directorio.

En efecto, el directorio está formado por valiosos elementos del fútbol curanilahuense, destacando se entre ellos el presidente señor Balduvino Sánchez, antiguo deportista, que siempre con su entusiasmo nunca desmentido y alto espíritu deportivo, desarrolla una obra que compromete la gratitud de los deportistas de nuestro pueblo. Secunda eficazmente al señor presidente el activo y dinámico secretario don Manuel Rodríguez Zambrano y así mismo los demás directores.

Este directorio está formado como sigue:

Presidente, señor Balduvino Sánchez.

Vicepresidente, señor Manuel Rodríguez Rodríguez.

Secretario, señor Manuel Rodríguez Zambrano.

Tesorero, señor Polidoro Hernández.

Director, señor Juan Rodríguez.

Nuevo Directorio del Deportivo "Hugo Gardner"

Presidente, señor Justo Opazo Opazo.

Vicepresidente, señor José N. Vidal.

Secretario, señor Celedonio Carrasco.

Prosecretario, señor Pablo Alarcón.

Tesorero, señor Arcadio Campos.

Protesorero, señor Apolonio A.

Directores, señores: Arturo Silva, Froilán Villegas, Isaías Torres, Nieves 2.° Peña y Julio Figueroa.

Capitán primer equipo, señor Gregorio Campos.

Capitán segundo equipo, señor Arturo Silva.

Capitán tercer equipo, señor Froilán Villegas.

Nuevo Directorio del "21 de Mayo F. C."

Presidente, señor Alfredo Toro.

Vicepresidente, señor Santiago Gavilán.

Secretario, señor César Bravo.

Prosecretario, señor Oscar Leal.

Tesorero, señor José Paz.

Protesorero, señor José del C. Gaete.

Directores, señores: Juan Rodríguez, Bautista Retamal y Eduardo Chaparro.

Capitán segundo equipo, señor Humberto Gonzalez.

Capitán tercer equipo, señor Oscar Leal.

Directorio de la Asociación de Fútbol de Curanilahue.

PELUQUERIA DE LOTA ALTO

A LOS PADRES DE FAMILIA

Se pone en conocimiento de los padres de familia que se ha destinado el día Miércoles para la atención de los niños, por lo cual se les ruega enviarlos dicho día y serán atendidos de preferencia.

EFEMERIDES NACIONALES

SEPTIEMBRE

9 - 1886.—Fúndase la Academia de Guerra. Instructores alemanes son sus organizadores y primeros instructores.

10 - 1840.—El Congreso Nacional designa la Comisión para que se aboque al estudio del Código Civil chileno. Descuella en estas labores, al lado del sabio Bello, don Mariano Egaña. Quince años demora dicha tarea. Chile es el primer país en América en coordinar sus leyes.

6 - 1884.—Se funda la Caja Nacional de Ahorros. Entre las instituciones cuya acción penetra profundamente en lo más íntimo de lo que es patrio, es decir, de esencia chilena, la Caja Nacional de Ahorros ocupa un lugar destacado.

Desde su nombre, que indica ser nacional, vale decir, servidora del país, de la colectividad ,del ciudadano, hasta la más simple de sus atividades institucionales, pregonan la excelencia de su obra, la cual es tan vasta, que en el territorio no hay casi empresa industrial o comercial, ni establecimiento fabril o educacional, que no haya recibido el concurso de su apoyo económico, los otros sus sugestiones educadoras, la facilidad y el aliciente para dar principio a la formación de un capital por medio del ahorro.

La Caja Nacional de Ahorros es chilena hasta por su gestación. Nació hace más de medio siglo de la inspiración creadora de uno de los más esclarecidos hombres públicos que han ilustrado al país: don Antonio Varas, cuya admirable ciencia política y social fue fecunda en obras de gran aliento. El tuvo la visión de un instituto de ahorro construido económicamente por el esfuerzo sumado de todos los ciudadanos. De ahí nació, modesta en sus principios, la Caja Nacional de Ahorros, que tuvo en suerte contar más tarde entre sus más decididos impulsadores al ilustre estadista don Luis Barros Borgoño.

Hoy, próxima a cumplir sesenta años de existencia, se extiende próspera y activa por los principales pueblos y ciudades del país. Casi mil quinientos millones de pesos depositados en sus arcas dan testimonio de su actual grado de florecimiento.

Ella espera del obrero y del estudiante, especialmente, y en general de todo hombre que en su trabajo labora por la prosperidad de la nación, la voluntad firme de contribuir a la obra social en que se encuentra empeñada, cual es hacer de cada ciudadano un hombre sobrio y útil a la patria: un verdadero chileno.

5 - 1900.—Ley de Servicio Militar Obligatorio.

12 - 1827.—Ve la luz pública el primer número de "El Mercurio" de Valparaíso, decano de la prensa de la América Latina.

14 - 1863.—Inaugúrase el ferrocarril entre Santiago y Valparaíso, que fué posible por la poderosa ayuda financiera de industriales chilenos como José Tomás Urmeneta, Matías Cousiño y Maximiliano Errázuriz y otros, quienes proporcionaron a este fin enormes sumas de dinero.

15 - 1823.—Por ser considerado un acto inhumanitario, quedan abolidas las corridas de toros en el territorio nacional.

15 - 1857.—La línea ferroviaria al Sur ve terminado su tramo al llegar a San Bernardo.

16 - 1875.—Tiene lugar la inauguración de la Gran Exposición Internacional, magno acontecimiento de esta naturaleza en América. En el local en que funcionó la Exposición — Quinta Normal — quedó instalado más tarde el Museo Histórico.

17 - 1843.—Se inaugura solemnemente la Universidad de Chile, pasando a ser, a poco andar, el primer plantel educacional de altos estudios en el Hemisferio Sur.

17 - 1847.—Se da a conocer oficialmente la actual Canción Nacional escrita por el poeta chileno don Eusebio Lillo. Nuestro himno patrio debe ser conocido de memoria por todos los chilenos, para cantarlo en las ocasiones solemnes que recuerdan las glorias de Chile, como para enseñarlo a nuestros hijos.

18 - 1810.—En Cabildo Abierto, la ciudad de Santiago, interpretando el sentir de la nación, acuerda constituir un Gobierno independiente de España, que es el precursor de la soberanía de Chile, lo que quiere decir que ese día se dió en la patria el grito de libertad.

18 - 1842.—Instálase en Santiago la primera Caja de Ahorros.

20 - 1843.—Chile toma posesión del Estrecho de Magallanes, enarbolando allí la bandera nacional.

FERNANDO BURGER G.

Radio - Técnico

CONSTRUCCION de RADIOS

Antenas Especiales. Instalación, ajuste y reparación de Receptores

Pabellón 43 - Casa 7 Lota Alto

·NOTICIAS DEPORTIVAS·

BUENOS ESPECTACULOS DEPORTIVOS

Tenemos a la vista un porcentaje bastante crecido de deportistas, en las distintas ramas, y con tristeza vemos que hay escasez de espectáculos, tanto en el gimnasio como el Estadio, dos formidables adelantos y facilidad que ha dado la Compañía para la práctica de los deportes en general.

Si consideramos el número de clubes, y las ramas que cada uno de ellos abarca, bien podríamos tener Domingo a Domingo espectáculos deportivos de renombre, como asimismo aquellos deportes que se practican en la noche, ya que se cuenta con el magnífico gimnasio que la Empresa ha dotado de todos sus elementos para los que deseen hacer uso de él.

Descalabros han venido sobre nuestro balompié, debido a que ciertos elementos han querido introducir sus ideologías hasta en las esferas deportivas, pero otros con mayor altura de miras y con el deseo de hacer las cosas mejores, han eliminado estos elementos, hasta formar ellos mismos, con mayor corazón y entusiasmo, una directiva que lleve las riendas de una Asociación y que sirva de verdadero ejemplo a los clubes que están registrados.

Ahora que contamos con elementos que están dispuestos a servir la causa del balompié local, colaboremos con ellos y trabajemos por engrandecer el deporte lotino que tantas glorias nos ha dado en tiempos ya idos.

En más de una ocasión hemos pensado que el Estadio y el Gimnasio, se está perdiendo lamentablemente, y esto no puede ni debe suceder ya que tenemos clubes que bien podrían presentarnos espectáculos dignos del deporte lotino. El mes pasado no más pudimos observar que el público responde a ello. En el Estadio por causa particular, se trajeron equipos de calidad y que enfrentaron a los nuestros, y esos días acudió un público como pocas veces. Luego también tenemos que en el Gimnasio se desarrollaron veladas boxeriles que repletaron las aposentadurías del local aquel, lo que habla bien en claro que se responde a la calidad de los programas que se presentan.

Entonces, es fácil ahora, que los clubes traten de presentarnos espectáculos de atracción, ya sea en fútbol, box, básquetbol, etc., etc., y ello será correspondido con el mayor número de asistentes que estimulara la obra en que están empeñados los que trabajan con ese alto espíritu deportivo.

F.

El Fixture Oficial de la Temporada de Foot-Ball de Lota

Como una primicia, presentamos a continuación el calendario oficial de la temporada de fútbol de 1941:

DIVISION DE HONOR:

Arturo Cousiño	vs.	Luis Acevedo
Carlos Cousiño	vs.	Unión Deportivo
Manuel Rodríguez	vs.	Luis Acevedo
Carlos Cousiño	vs.	Arturo Cousiño
Unión Deportivo	vs.	Manuel Rodríguez
Luis Acevedo	vs.	Carlos Cousiño
Manuel Rodríguez	vs.	Arturo Cousiño
Arturo Cousiño	vs.	Unión Deportivo
Carlos Cousiño	vs.	Arturo Cousiño
Luis Acevedo	vs.	Unión Deportivo

PRIMERA DIVISION:

Matías Cousiño	vs.	Luis Cousiño
Manuel Bulnes	vs.	Deportivo Huracán
Luis Cousiño	vs.	Manuel Bulnes
Deportivo Huracán	vs.	Matías Cousiño
Luis Cousiño	vs.	Deportivo Huracán
Matías Cousiño	vs.	Manuel Bulnes

Nuestra selección de básquetbol fué eliminada del Compeonato Nacional

Talcahuano la venció 43X31. - El equipo porteño con más cancha fué el legítimo vencedor. - Nuestros jóvenes basquetbolistas respondieron en este fuerte compromiso. - Comentamos el lance.

El Domingo 17 pasado, en todo el país, hubo de jugarse por el Campeonato Nacional de Básquetbol, torneo que es organizado por la Federación de Chile y que se juega entre Asociaciones.

Ese día le correspondió para jugar aquí a las selecciones de Talcahuano y Lota, match que despertó gran entusiasmo en la afición lotina, ya que el año pasado nuestro conjunto hizo una lucida presentación ante los porteños.

Primer preliminar

El primer preliminar estuvo a cargo de los equipos entre "chiquitines" del Yale y Juventud, que resultó movido y cuya cuenta final terminó en empate a 14 puntos.

El semifondo

Los conjuntos femeninos del Curso de Pedagogía de la Universidad de Concepción y el Anita Lizana de este puerto, fueron los encargados de hacer el match de semifondo.

Fué este un match que valió por las acciones de cada equipo y especialmente para despertar ese aletargamiento de los equipos femeninos locales que no dan señales de vida.

A las órdenes del pito local, señor Carlos Demetrio se inició el match, con mayor dominio del Anita, las que logran marcar algunos dobles que se alejan de las "Pedagogas" que demostraron tener buenas ágiles no así defensa. Las locales yerran varios tiros al cesto, pero siempre hicieron cuenta. Las penquistas se entusiasmaron con un bonito tiro de distancia, terminando el primer tiempo 6 x 2 a favor de las nuestras.

El otro tiempo fué jugado con mayores brios y las Pedagogas cestean rápidamente hasta alcanzar a las Anita, que no desaniman ante la mala puntería y así ante continuo asedio logran embocar. En ese momento el partido fué jugado con verdadero entusiasmo y finalizó con el triunfo del Anita Lizana por la cuenta de 12 x 9.

Las locales en esta ocasión no se presentaron entrenadas y fué por eso la poca cuenta que hicieron ante el entusiasta equipo del Curso de Pedagogía de la Universidad de Concepción.

El match de fondo

Había interés en el lance entre las selecciones de Talcahuano y Lota y así se confirmó cuando asistió un público bastante numeroso al gimnasio.

Bajo el arbitraje del pito porteño señor Alonso, se iniciaron las acciones que de inmediato se notaron rápidas y en las cuales los lotinos subieron el scorer a seis puntos por cero. Ante esta ventaja los porteños lanzan desde lejos y marcan buenos dobles que hacen igualar posiciones.

Hay juego de conjunto por ambos bandos. Los nuestros responden ante la mayor capacidad de los porteños y así continúan hasta terminar el primer tiempo que Talcahuano los aventaja por la siguiente cuenta: 18 x 14.

Al otro tiempo se hacen algunos cambios que en realidad no dieron sus resultados, mientras tanto Talcahuano sólo saca un hombre.

El tren de juego, en esta etapa, decae, especialmente en los lotinos que con os cambios se vió asediado y Talcahuano con mayor poder y más canchero se anotan puntos y más puntos. Ante este descalabro nuevamente se hace entrar al equipo lotino los que habían sido cambiados, y reaccionan un tanto, logrando descontar cuenta.

El pitazo final sorprende a los equipos en la siguiente cuenta: Talcahuano 43, Lota 31.

Comentarios

Siguiendo nuestra norma, comentaremos el lance de fondo entre Talcahuano y Lota, que en realidad fué un match digno entre seleccionados y en el que los jóvenes lotinos respondieron ampliamente ante un equipo mejor y de mayor fogueo como son los porteños.

Una vez más caímos ante el poderío del seleccionado de Talcahuano, que es compuesto por exponentes de reconocidos méritos y que se conocen muy bien. El triunfo que obtuvieron sobre Lota, fué justo en todas sus partes, ya que el liviano conjunto que representó a Lota hizo cuanto estuvo de su parte peor nada pudo ante un mejor contendor. Se distinguieron por Talcahuano Muñoz que fué el scorer, Briones, Alonso y Román que se mandó un partidazo.

Por Lota diremos que se comportó magniificamente el conjunto que primero entre a la cancha. Empezaron jugando muy bien y terminaron así. En la primera etapa en que eran aventajados solamente por dos dobles. Respondieron los jóvenes lotinos y queremos dejar estampadas nuestras felicitaciones por el alto espíritu deportivo que ese día demostraron y por el comportamiento de cada uno, prueba de ello que en lo que se refiere a personales, fueron los porteños que hicieron gala de ello no así los nuestros que estuvieron muy acertados.

Analizando el juego de cada uno, podemos mencionar en primer término a Wilson Barriga, que es el fuerte en la defensa, siguiendo en méritos el "pato" Lorenzo Demetrio, luego viene el "gringo" Elissetch que también fué el scorer, y otro, ese Nene Demetrio que realmente lo desconocimos, cuando fué el jugador más completo de la cancha y demostró una vez más la inteligencia que posee a pesar de ser todavía un novel en equipos grandes. Su inclusión en el seleccionado fué muy acertada y seguramente para otra oportunidad es obligado su nombre.

El "rubio" Arbulú también no desentonó en la delantera lotina y siguiendo el orden correlativo de cada uno podemos decir que Ciro Gutiérrez estuvo bien en el rato que entró a actuar y los demás como As•te, Sotomayor y Jiménez sumamente nerviosos en el minuto que jugaron.

Volviendo al desarrollo del partido podemos agregar que el equipo que entró primero a actuar fué muy acertado, no así los cambios que se hicieron aun cuando fué para darle descanso a los titulares, lo que se hizo por mucho tiempo, en cuya ausencia Talcahuano logró aumentar rápidamente la cuenta, pero así y todo el desempeño de cada seleccionado lotino estuvo bien, pues cayeron con todos los honores ante un equipo mejor y más canchero.

Para la historia damos a conocer los hombres que jugaron, por Talcahuano: Briones (13), Muñoz (20), Padilla, Ramírez (2), Sanhueza (2), Vernal (1), Román (1), Urrutia (2), Alonso (2) y Arellano.

Por Lota: W. Barriga (5), Elissetch (9), L. Demetrio (8), M. Arbulú (2), H. Demetrio (4), L. Sotomayor, C. Gutiérrez (2), G. Jiménez (1), Astete y Cerda.

"Manuel Rodríguez" venció al "Luis Cousiño", 3 X 2

La nueva directriz local del fútbol lotino ha entrado ya en acción y es así como ya ha fijado algunos partidos a los equipos de primera y de la división de honor.

El otro Domingo pasado le correspondió jugar al Manuel Rodríguez y Luis Cousiño, ambos se median para ascender y descender.

El Luis Cousiño estuvo en un mal día para ascender a la división de honor, ya que el Rodríguez le infringió una derrota, hasta cierto punto casi injusta, pues un penal convertido por Pradenas dejó el scorer 3 x 2 favorable al cuadro de la "estrella solitaria".

El match tuvo su interés en todo el desarrollo y seguramente habría sido mayor la asistencia de público si no hubiera habido otro festival de cartel en el gimnasio.

Ambos equipos tienen gente joven y si hubiera habido mayor actividad en la vida futbolística de Lota, con toda seguridad que tendríamos buenos cuadros locales yue nos podrían ofrecer espectáculos dignos, tal como en tiempos idos.

Con la amplia cooperación de los clubes se inició la temporada del fútbol de Lota

Se ha iniciado con grandes proyectos la temporada oficial del fútbol lotino, que en los últimos meses estaba totalmente decaído, pero ante los nuevos rumbos de la directiva recién nombrada, parece que ha llegado una dosis de entusiasmo a los clubes y se aprontan a cooperar abiertamente al desarrollo total del programa que se ha trazado la nueva directiva local.

Aun cuando se ha empezado un poco tarde nuestra temporada, creemos que se pondrá todo el interés posible para terminar cuanto antes con su desarrollo, ya que el entusiasmo es verdaderamente promisor para el balompié lotino.

La primera fecha

El Domingo 24 del mes pasado correspondióle dar comienzo a la primera fecha del certamen a los equipos primeros del Luis Cousiño y Matías. En realidad que el maich este fué un paseo para los Luies, ya que se anotaron cuatro tantos por uno del Matías.

Una vez más decimos que los "Cabros" que comanda el "Mocho" Leal debieran estar en la división de honor, pero ese día en que se les sometió, anduvieron con la mala y quedaron solamente en la división primera en la que deben salir con grandes ventajas.

Los cuadros de honor del Arturo y Acevedo

Con el match entre los equipos de honor del Arturo Cousiño y Luis Acevedo se dejó abierta la temporada del fútbol lotino. Fué el partido en general de bastante interés y por ambos bandos se vió el deseo de hacer deporte por deporte.

En el primer tiempo los jóvenes del Arturo dieron la sorpresa de ser los ganadores ya que marcaron dos tantos por uno de los "aviadores" que se vieron sumamente apurados por el buen juego que desarrollaron los Arturo. La cuenta de 2 x 1 a favor de los amarillos (Arturo) fué el resultado lógico de esta etapa en que hubo juego entusiasta y hasta algunas combinaciones dignas. Al finalizar este tiempo el Arturo perdió un tiro penal.

El otro tiempo fué más de dominio de los "aviadores" que entraron con más decisión y haciendo muy buenas jugadas que dieron muy luego el fruto, logrando empatar a dos. Después de esta cuenta hubo juego parejo y a veces con mayor peligro para la valla del Arturo, pero el arquero respondió bien.

También el Acevedo tuvo un guardameta bastante acertado e hizo lindas atajadas.

Fué entonces este match terminado en un empate a dos tantos, que casi refleja el desarrollo del encuentro, pues los Arturo con su joven equipo tienen mucho que recorrer todavía y seguramente harán un lucido papel.

El arbitraje del señor González bastante bien como asimismo el que dirigió el lance entre los equipos primeros.

ARCADIO DAVILA,
eficiente aficionado del "Nacional B. C."

En su propia casa, Wolfango Melgoza derrotó en gran forma a Julio Arismendi

El combate se efectuó en Tomé. - Magnífica presentación hicieron los "romerinos" frente a los del "Marcos Serrano". - Esa noche ganaron a los tomecinos.

En forma brillante actuó la delegación de box del "Quintín Romero", que el Sábado 23 del presente se trasladó a Tomé, a competir con el "Marcos Serrano", teniendo por base la pelea entre el Campeón de Chile Julio Arismendi y Wolfango Melgoza, vicecampeón de los pesos ligeros.

Solamente pudieron actuar tres de sus componentes, porque los rivales de Juan A. Toledo y Luis A. Noche, no se presentaron.

El intercentro se dió comienzo con la pelea entre Ricardo Riquelme de Tomé y Celestino González del Quintín. El representante lotino ganó ampliamente, dejando demostrado que atraviesa por un magnífico período.

El segundo match lo protagonizaron los medianos Osvaldo Selanio y Rubén Ceballos. Fué dirigido por una persona de escasos conocimientos boxeriles, lo que hizo que el match no tuviera el lucimiento debido. Fué así que a raíz de unos golpes que Ceballos propinara a Selanio en la oreja el Director de combate lo tomara como foul y descalificara a Ceballos en la tercera vuelta, cuando el lotino iba ganando largo al representante de Tomé.

El match de fondo entre Melgoza y Arismendi, se resolvió por el

El quinteto de primera división del "CONTINENTAL S. C.", vicecampeón del Campeonato de apertura año 1941. Lo componen los siguientes jugadores, de izquierda a derecha: G. Mella (Cap.), E. Chávez, O. Mella, M. Quiero, R. Garay y su entusiasta entrenador R. González.

SE VENDE

Un piano alemán en perfecto estado.
Precio de ocasión.
Tratar:
Casa 1 Norte - Lota Alto

MOLINO DE HARINA TOSTADA

"EL VOLCAN"

COUSIÑO N.° 100 - LOTA

Le ofrece a Ud.
harina tostada de primera calidad
y completamente fresca

El Kilo $ 2.00

Ventas al por Mayor y al Detalle

Almacén "LA PALOMA"

NICOLAS DELGADO A.

Calle Cousiño No. 100 - LOTA

triunfo del primero, después que éste hizo una de las mejores presentaciones que le hemos visto. Fué un triunfo magnífico del rubio campeón del "Quintín", que lo enaltece más aún, por haberlo conseguido en la propia casa de Arismendi, donde éste está considerado como un ídolo.

Toda clase de palmas se merece Melgoza por esta victoria, que una vez más demuestra su enorme entusiasmo por el deporte que practica y que pese a su larga campaña, se mantiene en forma magnífica, dando ejemplo demostrativo para la nueva juventud, lo que se puede conseguir con dedicación y fuerza de voluntad.

LO QUE SE VE Y SE OYE DEL DEPORTE LOTINO

Con furia empezó el fútbol, cuyo calendario estaba bastante atrazado.

—La nueva directiva del balompié local tiene grandes proyectos.

—Muy bien se presentaron los equipos de honor y primeros en la primera fecha del certamen.

—El joven equipo del Arturo Cousiño, es bueno, pero le falta un poco mas de juego trabado y más dirección y conseguido ésto, será un "don equipo".

—Los "bohemios" del Central tienen ahora su sección futbol y están actuando con éxito en la temporada que recién se ha iniciado.

—La segunda división centralina va invicta y piensa llegar así al final.

—El Domingo último cuando los "bohemios" ganaban al Carlos 1 x 0, tenían una "barra" formidable que encabezaba el entusiasta presidente señor Mercado.

—Decía este señor Mercado que para la próxima vez traería hasta el Estadio una corneta y gorros a igual que las "U".

—Espléndida idea para alentar a esos "bohemios" que nada de mal lo hacen.

—Chica es la canchita N.° 2 en donde se desarrolla el torneo de las divisiones bajas, pero esto no es un obstáculo para la muchachada que desea la práctica del deporte.

—El "mocho" Fernando Leal, está convertido en un tigre. Le vimos jugar en medio de los cabritos del Luis y lo hace como en sus mejores tiempos.

—Los "aviadores" pasaron el gran susto con el Arturo y sólo lograron empatarle en el segundo tiempo.

—Ese arquero de los "albos" promete una barbaridad y es sólo de los juveniles.

—Don Filadelfo Chavez, o sea el director de fútbol del Acevedo, estuvo nervioso todo el partido ante la sorpresa de los ágiles del Arturo.

—Bastante bueno es el centro medio del Acevedo.

—Otro de calidad es ese chico "Chueco Tani".

—El "pato" Vásquez está abandonando mucho su puesto de alero y eso no está bien.

—Con lo que vimos en la primera fecha del Certamen, nuestro fútbol se mejorará una enormidad y eso quiere decir mucho.

—Buenos partidos tendremos en el futuro en la división de honor y no menos en los equipos primeros.

—Mal les fué a los boxeadores que se seleccionó para enfrentar a Concepción, en un campeonato que se desarrolla en Schwager.

—Creemos que para otra vez debe mirarse con mejor tino a los que nos representarán, ya que ese día no fué lo mejorcito que tenemos.

—El basquetbol está durmiendo su sueño, mientras se pierde el hermoso gimnasio.

—Así y todo no estuvo tan mal nuestra selección frente a Talcahuano.

—Nuestro basquetbaler respondeiron ante los fogueados porteños.

—El "Nene" Demetrio ya es una cosa indiscutible dentro de la selección, ya que ese día se mandó un partidazo como los "grandes".

—Ese equipo a base de Yale y Central se entiende muy bien y fué ese día el fuerte de Lota.

—El ping-pong local está en todo su apogeo y noche tras noche hay "paleteo" entre clubes.

—En estos torneos han caído buenas paletas.

—Melgoza no paró hasta que "barrió" con Arismendi y dejó bien establecido allá mismo en Tomé que es muy superior al campeón.

—Bien "rubio viejo" y que sirva de ejemplo tu larga y linda carrera de boxeador por 113 peleas.

—El "pato" Toledo volvió al ring con una hermosa victoria en Tomé.

Oficina Comercial y Jurídica

Plinio Altamirano Sánchez & Cia.

LOTA

Casilla 82 — COMERCIO 264 — Teléfono 89

SEGURIDAD ANTE TODO

EL EBRIO EN SU CASA; EL OBRERO SANO Y JUICIOSO EN SU OCUPACION

—El atletismo sigue su racha de éxito.

—En la Posta última que se corrió en Concepción hizo lucido papel.

—El presidente de la Asociación de Fútbol está sumamente interesado en hacer resurgir esta rama.

—Tiene un secretario magnífico en Pampaloni, que es a la vez un gran colaborador.

—Los demás directores todos están dispuestos a luchar y hacer deporte por deporte y terminar con casos y cosas ajenas al mejor éxito de la marcha de la directriz en que ellos militan.

Mirón.

Educación Sanitaria

Consejos sobre alimentación

NUESTROS ALIMENTOS

Uno de los problemas de mayor importancia para la **salud** es el de la alimentación.

Aunque los alimentos que consumimos son muy variados en sabor y presentación, casi todos se componen sencillamente de ciertas substancias que llamamos **Los Cinco Principios Alimenticios** y que son:

1.°—**Proteínas**, llamadas también albúminas, sirven para preparar y reconstruir los tejidos y músculos gastados, y para construir tejidos nuevos durante el período de crecimiento.

Alimentos que contienen proteínas encontramos en las carnes, leche, huevos, legumbres y cereales.

2.°—**Glucidos o hidratos de carbono**, o sea los alimentos compuestos principalmente de almidón y azúcar, sirven como fuentes de calor y de energía.

Alimentos que contienen glucidos, el pan, la papa, azúcar, harinas, legumbres y cereales.

3.°—**Lípidos y grasas**, al igual que el anterior sirven para producir calor y trabajo.

Las grasas se digieren y absorben lentamente, por lo que son apropiadas para los trabajos de larga duración y de esfuerzo.

Alimentos que contienen grasa, el aceite, la manteca, la yema de huevo, la leche.

4.°—**Vitaminas**, son alimentos esenciales para la vida y existen en la parte de nuestros alimentos.

La falta de vitaminas en la alimentación produce ciertas enfermedades como el **raquitismo**.

Alimentos que contienen vitaminas: la leche, yema de huevo, en las frutas y verduras frescas, en la corteza de los cereales, en la carne fresca, en la levadura de cerveza y en el hígado de bacalao.

5.°—**Sales o substancias minerales**, son muchas las que entran en la alimentación en forma de sales.

El agua, figura también en las substancias minerales, porque entra en gran cantidad en la composición de muchos alimentos.

Alimentos que contienen sales minerales: las frutas y verduras.

ALGUNAS CONSIDERACIONES

Conviene cocinar ciertos alimentos para hacerlos más digestibles, más agradables al paladar, y en estos casos, para destruir los microbios y parásitos que contengan.

Hay que considerar, que nuestra salud puede sufrir, tanto por exceso como por falta de alimentación.

Si recargamos nuestro aparato digestivo, nos sentimos pesados, torpes, malhumorados.

Mucho se ha hablado contra el te y el café. Por lo menos, hay que insistir en que los niños se abstengan de estos estimulantes.

La leche, es el alimento perfecto para los niños, pues contiene las substancias necesarias para su crecimiento, en la proporción exacta.

La sal, es necesaria, pero comunmente se le pone demasiado a los alimentos. Por cada persona no debiera gastarse al día más de una cucharadita de té.

Los condimentos, son útiles, pero no hay que abusar de ellos.

Enfermera Sanitaria.

EL HOGAR

Generalmente se llama hogar al conjunto de habitaciones donde vive una familia. Pero, la palabra hogar tiene un significado más amplio, da idea de cariño paternal, de armonía familiar.

Naturalmente, en el hogar se reunen los padres y los hijos, y es, en el hogar donde se desenvuelven las relaciones familiares entre éstos y aquellos.

Es deber de los padres, proporcionar lo necesario a la mantención y comodidad de los hijos; es deber de los hijos comprender y agradecer los esfuerzos realizados por sus padres para proporcionarles lo necesario y sus vidas, material y espiritualmente, aprovechando de la mejor manera su tiempo, ya en la escuela cuando colegiales, ya en su trabajo cuando jóvenes.

Mas, no basta el cariño y el respeto mutuo para que cada una de las personas que forman el grupo familiar, sienta vendadera satisfacción por permanecer en el hogar.

Hay jefes de familia a quienes no atrae su hogar y que, por consiguiente, sólo llegan a él a las horas de comer y dormir. ¿Porqué?

Sencillamente, porque su hogar no les proporciona lo que necesitan: descanso para su espíritu después del trabajo y ambiente de armonía familiar.

Y es a la mujer, la dueña de casa, precisamente, a quien corresponde esta tarea. Proporcione ella, a su familia la limpieza, el orden y el arreglo de la casa; tenga carácter amable y comprensivo y habrá ganado para los suyos la felicidad de darles un verdadero hogar.

Visitadora Social.

La miel de abeja

SU VALOR COMO ALIMENTO

La miel de abeja es un alimento concentrado, que la naturaleza ofrece al hombre, preparado y extraído a pequeñas gotas de millares de flores, por un medio más delicado que el que pudiera emplearse artificialmente en un laboratorio.

Componentes de la miel.—Entran en la miel como componentes: agua, azúcares, glucosa, dextrina, gomas y distintas materias minerales, a cuyos principios se añaden, la manita, albúmina, grasas, ácido fórmico, ácido acético y aceites esenciales que le comunican aroma especial.

Poder nutritivo.—Doscientos gramos de miel de abeja son equivalentes, en valor nutritivo, a cualquiera de los productos que siguen:

—Un litro de leche.

—420 gramos de bacalao sin espina.

—10 huevos.

—350 gramos de carne de vacuno.

—240 gramos de nueces.

—160 gramos de queso.

SASTRERIA "LAURIE"

GRAN NOVEDAD EN LOTA

En la famosa SASTRERIA LAURIE se vende más barato para que compre todo el que pueda.

Es el único del famoso corte inglés, que tiene Abrigos a $ 380.—, forrados en seda.

A mis clientes y amigos les hago presente que he ido personalmente a las grandes fábricas de Santiago a elegir un gran surtido de Abrigos de corte irreprochable, los cuales los ofrezcos a **$ 380.—.**

No olvide su casa.

La gran SASTRERIA LAURIE, el del Corte Inglés

Squella No 21 — Lota

Poder nutritivo, 160 gramos de queso.

El valor de la aenergia de la miel, está representado por 1,485 calorías en cada libra, las cuales superan a las que proporciona igual cantidad de leche, carne, huevos, pan o legumbres. Se considera que la miel no aumenta los músculos, pero posee otras propiedades no menos necesarias a la salud y al vigor intelectual y físico. Es un excelente combustible que aumenta el valor del sistema y excita la energía nerviosa y da tono a las funciones vitales. La miel es buena tanto para el obeso como para el flaco, a los cuales dá energía. Al hombre de negocios le comunica fuerza mental, y en general proporciona a todos un estado de disposición cerebral despejada.

Goza la miel de la insuperable condición de ser sumamente digestible, que la hace fácilmente asimilable en el organismo, con presteza y casi sin ningún esfuerzo, cualidad que la coloca sobre todos los demás alimentos, desde ese punto de vista.

A su alto poder nutritivo, reune la miel de abeja la condición de ser muy sana, de desarrollar calor en todo el cuerpo, de tonificar los nervios y de obrar como suave laxante, regularizando las funciones intestinales. Al mismo tiempo vigoriza el organismo, favorece a los desnutridos, entona los estómagos debilitados y se presta a una infinidad de usos medicinales y a numerosas preparaciones de dulces y alimentos.

La miel se impone en las irritaciones, inflamaciones o lesiones de las vías respiratorias y digestivas. Con el uso cotidiano de la miel, adicionada a la leche, se han salvado numerosos niños y adultos atacados de enteritis.

Los mejores maridos

¿Cuales son los mejores maridos? Esta es la pregunta que se ha hecho en uno de tantos referendums con que se divertia Inglaterra, propuesta esta vez por la Asociación para el mejoramiento de la institución de matrimonios de Londres.

Según el resultado de este referendum, los sacerdotes protestantes ocupan el primer lugar, lo que según las mujeres no tiene nada de extraño, puesto que han de ser fieles por deber y por disciplina. Después vienen los médicos, con la curiosa circunstancia de ser sordos a la fascinación femenina y, por lo tanto, más fácilmente fieles. Son los terceros los hombres de ciencia porque carecen de todo sentido de la realidad. A los abogados se les considera poco sincero, los ingenieros, dada su tendencia a construir cosas nuevas, son poco dados a conservar la felicidad conyugal; los empleados son dados a la rutina en la familia, como en todo; los militares on amabilísimos compañeros de un momento, los magistrados demasiado familiarizados con los códigos tienden a sujetar al hogar a un estrecho código, contra el cual no aceptan el recurso de casación. Los banqueros, los industriales, los comerciantes, consideran a la mujer como una parte de su riqueza. Peores maridos son los literatos y los artistas que son de infidelidad garantizada. ¡Todavía, según el referendum, los literatos y los artistas serán mejores maridos que los periodistas!

Del filósofo Nikito Nipongo

Cuando entres en un expendio de leche no digas nunca: "de esta agua no beberé". No es prudente hacer afirmaciones temerarias.

—No corras nunca detrás de las mujeres ni de los tranvias. Pasan cada dos minutos.

—Haz bien y fíjate a quien, para que al dia siguiente te defiendas del beneficiado.

—Las mujeres nacieron para ser casadas y los hombres para ser solteros.

—La indigestión es el remordimiento del estómago y el remordimiento es la indigestión de la conciencia.

—El animal más "cercano" al hombre no es el mono: es la pulga.

SOBRE EL ALCOHOL

El alcoholismo degrada y envilece al hombre.

—El alcoholismo es de todos los vicios el más repugnante.

—El alcoholismo es de todos los vicios el de peores conecuencias.

—El alcoholismo no nos da fuerzas, sino que la ilusión de la fuerza.

—El alcohol es el tipo de las substancias que envenena aûn en todas las dosis.

—El alcohol consumido en dosis moderadas, altera a la larga todos nuestros órganos.

—El alcoholismo es sin duda una de las más grandes calamidades sociales.

—El alcoholismo lesiona física y moralmente al individuo más que cualquier vicio.

—El alcoholismo contribuye por su sola acción a las degeneraciones inferiores de la especie.

—La generalización del alcoholismo entra ya entre las mujeres.

—Un gran porcentaje de suicidios son producidos por el alcoholismo.

—El alcoholismo es uno de los factores hereditarios que más incremento aporta a la enagenación mental.

—La mujer y el vino sacan al hombre de tino.

—Cuesta más alimentar un vicio que a dos hijos.

La Higiene de la Futura Madre

El estado de la futura madre requiere atenciones especiales. De ahí que los médicos extremen las reglas que deben seguir, velando por la salud de la madre y del niño.

La alimentación, el vestido, el género de vida, el funcionamiento orgánico, todo influye durante el período gestatorio.

Los mismos caprichos, corrientes en las futuras madres, adquieren importancia, porque en ocasiones fomentan la inapetencia. Así el olor de un frito, de la cocción de verduras o de un pescado, basta para producir una repugnancia difícil de vencer, puesto que las náuseas y hasta los vómitos son el corolario de la ingestión de esas comidas. En consecuencia, en los casos citados hay que substituirlas para evitar la debilidad.

Todos los alimentos tóxicos y los que puedan estreñirlas deben ser proscriptos de su menú cotidiano. Los platos a base de caza, crustáceos, el tocino, con excepción del jamón cocido, el quezo fermentado, los dulces o entremeses a base de clara de huevo, las especias, los aperitivos, las salsas fuertes, los frutos ácidos, son inconvenientes.

Los purés, las legumbres, las verduras, los cereales, las carnes blancas o bien costillas de ternera asadas y los huevos en cantidad prudente, pueden constituir con el pan la base de la alimentación de la futura madre.

Las frutas, no existiendo contra indicación médica, son buenas, pero conviene que se abstengan de las bananas. En cambio, las naranjas y su zumo se recomiendan especialmente como medio eficacísimo de luchar contra el estreñimiento. La leche fresca se consumirá sólo con el café; pura no es aconsejable.

El dicho popular de que la futura madre debe comer por dos carece de fundamento... Hay que alimentarse, pero sin exceso.

Con respecto a la ropa, ésta debe ser lo más holgada posible. El uso de las ligas ajustadas puede ser perturbador en los casos de atacadas de várices.

Los zapatos de tacón alto están contraindicados, puesto que fatigan; lo prudente es escoger calzado de tacón bajo y no caminar mucho ni permanecer durante muchas horas de pie.

Toda ocupación que haga aumentar el trabajo del corazón y haga afluir la sangre a los órganos centrales, deberá ser evitada.

La práctica de los deportes debe suspenderse en absoluto, así como la gimnasia, salvo que ésta se haga bajo la dirección de un profesor y haya sido aconsejada por el médico.

Las salidas nocturnas no son recomendables.

El hijo de que "cada hijo cuesta un diente", no hay que olvidarlo, pues se opera una descalcificación que permite a la saliva atacar el esmalte de la dentadura, produciéndose caries que necesitan ser atendidas sin demora. Una consulta con el dentista en ese caso o con el médico para prevenir con un tónico dicho proceso, será lo mejor.

¿Sabe Ud. por qué se dice...?

"En camisa de once varas"

Débese el origen de dicha frase a la ceremonia que se acostumbraba hacer antiguamente para adoptar a un hijo.

Esta ceremonia consistía en que el que adoptaba, metía al adoptado por una manga muy ancha de una larga camisa y le sacaba por el cuello de ella, hecho lo cual le daba un fuerte beso en la frente.

De este modo cuentan que lo hizo doña Sancha Velásquez para adoptar como hijo legítimo y heredero de sus estados al llamado Mudarra González, que fué el vengador de sus siete hermanos, infantes de Lara.

Sucedía a veces que salían mal muchas adoptaciones y por esto se aconsejaba el no meterse en **camisa de once varas**, es decir, no adoptar a quien luego sería un ingrato.

"En un campe de Agramante"

Conviene saber de donde provienen ciertas frases muy usuales en la conversación y que, a menudo, se aplican mal. Sin duda han oído Uds.: "Aquello era un verdadero campo de Agramante"... "Parece un campo de Agramante..."

Con esto quiere indicarse un lugar en donde reina el desorden, la confusión, o en el que se está peleando.

Agramante es el nombre de un general mahometano que figura en el poema "Orlando Furioso" del escritor italiano Ariosto.

Según dicho poema, Agramante y sus huestes sitiaron a París y entonces Carlomagno se encerró en la catedral con sus soldados para pedir protección a Dios. Este envió a la Discordia para que fuese al campo donde se hallaba Agramante e hiciera que se pelearan los jefes por no estar de acuerdo con el general.

El desorden y confusión que se produjeron fueron enormes, y París pudo salvarse.

"La espada de Dámocles"

Dámocles era un cortesano de Dionisio el Antiguo, tirano de Siracusa, cuya aparente felicidad no cesaba de celebrar. Quiso Dionisio, que era excesivamente desconfiado y pasó la vida entera en perpetua alarma, hacerle comprender a su cortesano, por medio de una alegoría, cuáles son las felicidades de

CASA DE POMPAS FUNEBRES

DE DANIEL RIVAS S.

Esta Casa cuenta con servicio propio de Primera, Segunda y Tercera clase.

Flamante carroza mortuoria, motorizada, que desde esta fecha está a disposición del público en mis talleres de **Aníbal Pinto 171**

También ha abierto un local especial para trabajos baratos en calle **Aníbal Pinto,** al lado de la **Botica Chile.**

Donde se atenderá económicamente al público de escasos recursos.

la grandeza. Convidó a Damocles a un festín, ordenando a sus servidores que lo tratasen como a él mismo. Se embriagaba el cortesano con aquella felicidad, cuando al alzar la vista vió sobre su cabeza una pesada espada suspendida del techo por un crin de caballo. Cayóse la copa, llena aún de manos del infeliz cortesano, que comprendió entonces lo que podía ser la felicidad de un tirano.

De ahí proviene la expresión, que significa amenaza a un hombre en medio de una aparente felicidad.

ANALES DE UN SOLTERON

15 años.—Ya se siente un hombrecito, se fuma cada tarde un cigarrillo.

16 años.—Un año más, ha leído mucho, la vida para él no tiene ya misterios, sueña en conseguir las miradas dulces de su vecinita.

17 años.—Habla de amor, discute, tiene más decuatro flirts.

18 años.—Comienza a trabajar para sostenerse en la carrera que empieza, sólo sus nobles aspiraciones forman en su mente un mundo.

20 años.—Ya es hombre; la base de su brillante porvenir, se siente soberano del mundo.

21 años.—Pone todo el fuego de su alma en un cariño, sueña, delira, la vida la daría por consagrarse al culto de este amor; pero es tan joven, hay que esperar.

22 años.—La dulce paz de un cariño le basta; hay tantas mujeres, deja a esta para seguir a otra; comienza hoy para terminar mañana; destroza más de un corazón ¡qué importa!... hay tantos.

23 años.—Insaciable sed de diversiones; el placer embriaga su vida.

24 años.—A instantes se encuentra solo y recuerda...

25 años.—La vida se le ofrece hermosa; ahoga sus pasajeras soledades en el torbellino de su agitada vida.

26 años.—Se cruza en su camino una mujer, que como un ángel, le trae los destellos puros que creyó encontrar en el principio de su vida.

27 años.—Pretende amarla con locura, piensa que quizás la agurada la dicha de las dichas, vuelve a soñar... y sucede lo de siempre; o ella venga en él traicionándole lo que otro le hizo sufrir, o él, a tiempo para su egoísmo, prefiere ahogar ese cariño, sacrificando la fe y la felicidad de ella en aras de su ambición; una mujer es un obstáculo para lograr una carrera.

28 años.—Ya es profesional.

29 años.—Está en el último peldaño de sus aspiraciones, todas sus energías las concentra allí.

30 años.—Es feliz y todas las mujeres quieren halagarlo; la sociedad le abre sus puertas; es todo un profesional.

31 años.—La gloria, gracias a sus esfuerzos; todas sus ambiciones satisfechas.

32 años.—Siente la necesidad de un cariño; pero conoce tanto la vida que duda, es tan difícil encontrar una mujer buena.

35 años.—Piensa en la chica de sus primeros amores.

40 años.—Se desespera al ver que todas por igual ven en él un porvenir. Su fortuna subyuga; todos lo buscan y nadie lo comprende.

45 años.—Se dedica a la política. Es infallable en los clubs.

50 años.—Está hastiado de tantas atenciones; no le seducen las diversiones; cada noche al volver a su casa, un palacete digno del más dulce de los ensueños, es sólo un hogar vacío.

60 años.—Paga una gruñona ama que lo atiende; ni una caricia ni un mimo, soledad, completa soledad. De tarde en tarde recibe la visita de un sobrino cercano que viene a darse cuenta cuánto tiempo más tendrá que esperar su muerte.

Algunos años después muere solo, completamente solo, sin la mano dulce y cariñosa de la esposa, de los hijos que hubieran querido con sus alientos prolongarle la vida.

Propiedades de las frutas

Naranjas.—Esta fruta, tan apreciada es un excelente tónico. Calma las afecciones nerviosas. Contiene vitamina hidrosoluble C antiescorbútica.

Limón.—Es de gran valor como desinfectante intestinal, especialmente usado en bebidas a pasto, tibias, en la fiebre tifoidea.

Es un astringente de primer orden, usado en hemorragias uterinas y aún hemorragias pulmonares. Hay muchas personas que usan diariamente limonadas y atribuyen su buena salud a este fruto. La consideran como la panacea universal.

El jugo de limón lo usan además contra las afecciones purulentas de los ojos (conjuntivitis). Se le atribuyen muy buenas cualidades para hermosear el cutis.

Contiene vitamina hidrosoluble C antiescorbútica.

Níspero.—Cura las afecciones del estómago y dilataciones de este órgano.

Contiene vitamina C antiescorbútica.

Manzana.—Se atribuyen a esta fruta grandes propiedades medicinales. Cura las afecciones renales (riñones) enfermedades de la vejiga, trastornos nerviosos y enfermedades del hígado. Fortifica el cerebro y es creencia general que hermosea a las personas que la consumen habitualmente.

No hay duda que esto puede suceder, pues abrillanta la mirada y da color sonrosado a las mejillas, debido, sin duda, al ácido málico y substancias fosforadas que contiene.

Contiene vitamina hidrosoluble C antiescorbútica.

Melón.—Es bueno para calmar los nervios.

Goza de grandes propiedades diuréticas. Es purgante suave, especialmente en ayunas.

Cura la hidropesía.

Contiene vitamina hidrosoluble B.

Pera.—Ayuda a la digestión y desarrolla los gases.

Esta fruta debe masticarse perfectamente.

Damascos.—Hacen de purgante, sirviéndose en ayunas y bebiendo bastante agua. Purifican la sangre.

Ciruelas.—Son purgantes. Curan afecciones intestinales. Son digestivas.

Guindas.—Aumentan los glóbulos rojos. Curan a los anémicos.

Son diuréticas; activan las funciones de los riñones.

Uvas.—Curan las enfermedades del hígado. Son laxantes en ayunas. Calman el sistema nervioso excitado.

Tienen gran poder alimenticio.

"La cura de uvas produce el efecto que la cura de aguas alcalinas no consigue".—Dr. Bourget.

Las uvas, especialmente las blancas, tienen sales que producen calor y energía.

Un individuo enfermo puede alimentarse largo tiempo sólo con uvas.

Un individuo puede alimentarse bien diariamente con tres kilos de uva.

Parábola de los Ismos

SOCIALISMO. — Si Ud. tiene dos vacas le da una a su vecino.

COMUNISMO. — Si tiene Ud. dos vacas se las da al gobierno, y éste le da a Ud. un poco de leche.

FACISMO. — Si tiene Ud. dos vacas las conserva, pero le da toda la leche al gobierno, el cual, a su vez, le vende a Ud. un poco de esa leche.

ROOSEVELTISMO. — Si tiene Ud. dos vacas, mata una, ordeña la otra y arroja la leche al sumidero.

NACISMO. — Si Ud. tiene dos vacas, el gobierno lo fusila y se adueña de las vacas.

CAPITALISMO. — Si Ud. tiene dos vacas, vende una y compra un toro.

SERVICIO METEOROLÓGICO DE LOTA ALTO

Observaciones registradas hasta el 27 de Agosto de 1941 y su comparación con el año anterior en igual lapso de tiempo.

TERMOMETRIA

Temperatura	A la sombra 1940	A la sombra 1941	Cielo descubierto 1941
Máxima del año	28°	29°	42°
Mínima del año	5°	4°	-1°

HIGROMETRIA

Humedad del aire	1940	1941
Máxima del año	94	96
Mínima del año	29	35

BAROMETRIA

Presión atmosférica	1940	1941
Máxima del año	771	775
Mínima del año	743	751

PLUVIOMETRIA

Milímetros de agua caída	1940	1941
Total hasta la fecha	1.275,3	961,4
Total en el año	1.479,5	

AGUA CAIDA EN 1940 Y EN LO QUE VA CORRIDO DEL PRESENTE AÑO

Meses del año	1940		1941	
Enero	1,0	milímetros	—	milímetros
Febrero	74,3	"	17,5	"
Marzo	29,3	"	18,6	"
Abril	119,1	"	78,7	"
Mayo	328,4	"	168,4	"
Junio	342,8	"	152,5	"
Julio	365,7	"	374,1	"
Agosto	32,7	"	151,6	"
Septiembre	39,5	"		"
Octubre	64,3	"		"
Noviembre	52,2	"		"
Diciembre	27,2	"		"
TOTAL	1.479,5	"	961,4	"

Mareas en el puerto de Lota, correspondientes al mes de Septiembre de 1941

Fechas	Alta marea				Baja marea			
1	19h.	06m.	7h.	46m.	0h.	36m.	14h.	02m.
2	20	07	8	42	1	42	14	55
3	20	58	9	29	2	39	15	40
4	21	43	10	10	3	28	16	20
5	22	23	10	49	4	11	16	55
6	23	—	11	24	4	51	17	29
7	23	34	11	57	5	29	17	39
8	0	08	12	20	6	04	18	29
9	0	30	12	41	6	40	18	56
10	1	01	13	14	7	18	19	24
11	1	39	13	51	8	—	19	53
12	2	20	14	34	8	52	20	30
13	3	12	15	35	10	06	21	24
14	4	22	17	07	11	47	22	53
15	5	41	18	33	12	20	1	06
16	6	50	19	34	12	21	1	57
17	7	44	20	20	13	23	2	36
18	8	30	21	—	14	14	3	12
19	9	11	21	38	14	57	3	45
20	9	51	22	16	15	39	4	19
21	10	30	22	54	16	21	4	53
22	11	11	23	35	17	01	5	30
23	11	54	0	19	17	51	6	07
24	12	20	0	41	18	40	6	48
25	13	06	1	32	19	35	7	34
26	14	01	2	32	20	39	8	29
27	15	03	3	46	21	57	9	40
28	16	18	5	13	23	23	11	08
29	17	37	6	35	2	20	12	42
30	18	50	7	40	0	30	13	43

FASES DE LA LUNA

Luna Llena, el... 5
Cuarto Menguante, el... 13
Luna Nueva, el... 21
Cuarto Creciente, el... 27

NIÑOS MODERNOS

—¿Qué te pasa Juancito? Tienes aire colérico.

—Y hay razones para ello papá. Acabo de tener un escena con tu mujer.

ALGO SABIA

El Almirante.—¿Sabe Ud. una de las cosas con que debe contar todo marino?

El Guardiamarina.—Sí, señor, con una novia en cada puerto.

Soc. Imprenta y Litografía "Concepción"

La Opinión

PUBLICACION DE LA COMPAÑIA CARBONIFERA E INDUSTRIAL DE LOTA

INFORMACIONES Y FOTOGRAFIAS DE LOTA, CORONEL Y CURANILAHUE

Año XVI — Edición de 8 páginas — PRECIO: 20 centavos — Lota Alto, Octubre de 1941. — Núm. 350

Notas de Actualidad

DISTRACCIONES PARA EL PUEBLO

Un aspecto de capital importancia del problema de la cultura popular es el relacionado con el adecuado aprovechamiento de las horas libres.

El Supremo Gobierno ha procedido sabiamente al dar una organización especial a las actividades que tiendan a ese objetivo, cuya finalidad es, en último término, la Defensa de la Raza.

El aprovechamiento de las horas libres tiene variadísimos puntos de vista: la instrucción, los deportes, las labores domésticas, la pequeña industria casera, etc.; pero, entre todos ellos, debe considerarse con particular atención el referente al sano esparcimiento que debe proporcionarse al trabajador después de la tarea diaria.

Se lamenta con frecuencia que el obrero destine sus horas libres a la taberna, que lo embriaga y lo hace perder dinero, salud y oportunidades de progresar en su profesión.

Para apartar al obrero de la taberna, no bastan las simples lamentaciones, ni los consejos bien intencionados. Se necesitan instalaciones, centros de atracción, que lo mantengan en un ambiente tanto o más agradable que el que proporciona el consumo de bebidas alcohólicas.

A este respecto, la Compañía ha desarrollado una vasta labor. Su personal dispone de más de veinte locales sociales y de canchas deportivas de diversas clases. Su Estadio y su Gimnasio cubierto son los mejores y más amplios que una empresa particular haya construido en el país. Pronto se construirá el nuevo teatro mucho más espacioso que el actual.

¿Qué falta entonces para que las distracciones populares y la campaña contra la embriaguez lleguen en Lota al grado de desarrollo que todos deseamos?

Sencillamente una mayor preocupación de los mismos obreros para aprovechar esas instalaciones, y una efectiva acción de las autoridades para que en la ciudad pública de Lota Bajo se transformen las antiguas bodegas y cantinas, que la ley seca clausuró, en centros de reunión que atraigan al obrero. Se deberia dar máximas facilidades a los que quieran efectuar semejante transformación. En cada barrio popular deberia existir una sala de café, refrescos y comestibles, con música, radio y pistas de baile que hagan grata la permanencia de los trabajadores en sus horas de descanso.

Del mismo modo, las sociedades que disponen de locales, cedidos gratuitamente por la Compañía, deberían darles una vida activa después de la faena diaria y en los días festivos. Es sensible que la mayor parte de ellos permanezcan cerrados en las horas y días que más útiles serían a los socios.

Hay que reaccionar en esta materia, y corresponde una gran obra en tal sentido a la iniciativa de los directorios de las sociedades.

Las autoridades, por su parte, también pueden hacer mucho a fin de que Lota Bajo cuente con mayor número de locales comerciales que, en vez de bodegas desaparecidas, atraigan y proporcionen sana distracción al obrero.

X.

Dr. José Zemelman

Medicina interna y niños

Monsalves 141

Directora, Profesorado y alumnos de la Escuela N. 21.

Batalla de Rancagua

1 y 2 de Octubre de 1814

El 1.° de Octubre de 1814, los realistas atacaron a O'Higgins que, con 1,900 chilenos, estaba atrincherado en Rancagua, teniendo como segundo en el mando a don Juan José Carrera, hermano mayor del general en jefe. El ejército realista era muy superior en armas y soldados, pues constaba de 5 mil hombres bien equipados y provistos de elementos de guerra.

Los patriotas estaban encerrados en la plaza, sin agua y sin víveres y sin bastante pólvora para sus cañones y fusiles. No podían, pues, resistir mucho tiempo al empuje vigoroso de los españoles que los atacaron simultáneamente por todas las calles y prendieron fuego a muchas casas de la ciudad.

El combate duró dos días completos. Los chilenos esperaban momento a momento el auxilio del general Carrera, pero este no pudo ayudarlos.

Apenas quedaban trescientos hombres para defender la plaza, cuando O'Higgins, viendo perdida toda esperanza, resolvió salir de la ciudad con sus tropas, abriéndose paso entre las filas enemigas. Al efecto hizo tocar llamada y, una vez que los soldados estuvieron reunidos, les ordenó montaran a caballo, desenvainar sus espadas y seguirles a donde él fuera. El capitán Ramón Freire quiso que O'Higgins se colocara en el centro de la tropa para que esta lo defendiese. "Capitán Freire, le dijo O'Higgins, Ud. es un valiente, y yo quiero ser como Ud. A mí me corresponde el puesto de mayor peligro".

Y dicho esto, O'Higgins clavó espuelas a su caballo. Oficiales y soldados siguieron tras él, resueltos a ser dignos compañeros de tan heroico jefe. En vano trató el enemigo de cerrarles el paso. Ellos rompieron todo obstáculo y, después de terrible combate cuerpo a cuerpo, consiguieron salir de la ciudad y llegar a Santiago como emisarios de la gloria y del desastre.

Pocos chilenos demostraron durante la lucha de la Independencia el valor con que O'Higgins se comportó en Rancagua. Esto sólo sería suficiente para que nuestros conciudadanos tuvieran para la memoria de tan ilustre padre de la Patria, la mayor veneración y el más grande respeto.

Pero O'Higgins continuó trabajando y sacrificándose por su patria y después de las batallas de Chacabuco y Maipo, puso al servicio de ella todo su talento, toda su ilustración, todo su amor, toda su voluntad para organizarla, hacerla grande y próspera y verla feliz, fuerte y respetada de las demás naciones.

Por esto es que cada chileno tiene el deber de recordar su nombre con cariño y gratitud, como que lo hace con uno de los más grandes Padres de la Patria.

Oficina Comercial y Jurídica

Plinio Altamirano Sánchez & Cía.

LOTA

Casilla 53 — COMERCIO 204 — Teléfono 69

FERNANDO BURGER G.

Radio - Técnico

CONSTRUCCION de RADIOS

Antenas Especiales. Instalación, ajuste y reparación de Receptores.

Pabellón 43 - Casa 7 - Lota Alto

LA INSCRIPCION EN LOS REGISTROS MILITARES

En Chile, como en todos los paises del orbe, se encuentra establecido por la Constitución de la República y por una ley particular (Ley de Reclutamiento para el Ejército) el Servicio Militar Obligatorio.

Esta Ley, traduce por decirlo así, el instinto de conservación de cada país.

Los pueblos que aman su libertad, que respetan sus tradiciones, que defienden sus leyes y su cultura, que aspiran a que sus derechos e intereses sean respetados, etc., deben forzosamente vivir escudados en una fuerza armada que les sirva de baluarte contra los apetitos de un enemigo exterior.

El querer vivir con libertad y honor, el desear sentirse respetado, el poder disponer de lo que es santamente nuestro, con plena y propia facultad, el sentirse el pecho henchido de orgullo patrio, es lo que nos hace acudir con voluntad entusiasta a inscribirnos en los Registros Militares.

No hacerlo, en época oportuna, a sabiendas de que es nuestro deber, es traicionarse a sí mismo, es traicionar a la Patria y es cargarse indebidamente la conciencia sintiéndose infractor.

La inscripción en los Registros Militares en lo que resta del año es obligatoria para todos los varones chilenos nacidos en el año 1922.

Cada ciudadano deberá hacerlo cuanto antes en el Cantón de Reclutamiento más cercano a su domicilio permanente.

Si por razones muy especiales esta inscripción no pudiere hacerse personalmente, ella podrá hacerse por intermedio de persona responsable.

Al inscribirse cada ciudadano nacido en 1922, deberá presentar al Oficial de Reclutamiento su carnet de identidad y su certificado de nacimiento. El carnet de enrolamiento que es el certificado de inscripción militar, se obtiene en el momento de la inscripción, para lo cual el interesado deberá entregar al Oficial de Reclutamiento una estampilla de impuesto fiscal de $ 2.— y otra de reclutamiento del mismo valor; en total cuatro pesos en estampillas.

El carnet de enrolamiento, deberá estar siempre colocado al día y ser mostrado a las autoridades correspondientes cada vez que este documento sea exigido.

Los ciudadanos nacidos en 1922 que no se encontraren inscritos hasta el 30 de Noviembre del presente año, serán infractores y sobre ellos caerán las sanciones de la Ley.

Los padres de familia, los jefes de establecimientos escolares o jefes de talleres, industrias, fábricas, los patrones en los campos, minas, etc., están obligados a velar porque el personal bajo su gobierno, nacido en 1922, se inscriba oportunamente en los Registros Militares. Al hacerlo, no sólo contribuirán patrióticamente a la defensa nacional, sino que también beneficiarán enormemente a su personal evitándoles la difícil situación en que deberán encontrarse ,si por desgracia, por dejación, ignorancia u olvido quedan en condiciones de infractores a la Ley de Reclutamiento con los perjuicios consiguientes que se derivan de esta situación.

Hermosa anecdota de O'Higgins

Don Raúl Marín ha publicado un hermoso libro de recuerdos a base de las charlas mantenidas con don Gonzalo Bulnes.

En dicha publicación se estampa la siguiente anécdota de don Bernardo O'Higgins:

"Cuando mi padre estaba en Lima, alojado en el Palacio de los Virreyes, después de derrotar a Santa Cruz, O'Higgins, desterrado en el Perú, iba a comer con él todas las noches. De regreso a su casa, mi padre lo hacía acompañar por un oficial que le alumbraba el peso en medio de la tenebrosa obscuridad de la Lima de entonces. El último día que comió en Palacio, antes del regreso de mi padre de Lima, O'Higgins le dijo a mi padre:

—Ven, Manuel, cómo todavia soy valiente. La primera noche que Ud. me hizo escoltar por ese oficial, le pregunté: —Dígame, amigo ¿quién es Ud.? — Palma — me contestó — hijo de Fulano Palma, a quien Ud. hizo fusilar. Esperé todo el camino que ese hombre, que me miraba con ceño duro, me ultimara; pero llegué vivo hasta mi casa y consideré cobardía manifestarle a Ud. que me cambiara de escolta. Noche a noche he vuelto a mi casa, después de comer, sin cruzar palabra con tan peligroso acompañante. Hoy, de despedida, no puedo menos de contárselo".

Esposa y madre

Cuando la mujer y el hombre contraen matrimonio y tienen familia, se deben totalmente a sus hijos y al hogar que han formado; el hombre sabe que allí está todo su cariño repartido entre su esposa e hijos, y la mujer, idénticamente, comprende que en su hogar están todos sus afectos y preocupaciones.

El hombre por razones de la vida tiene que salir de su hogar en busca del trabajo, como medio necesario para proporcionarse el alimento y satisfacer las necesidades materiales del hogar. Tiene, por obligación, que permanecer algún tiempo fuera de su hogar, pero, **la mujer se debe totalmente a sus hijos, a su esposo y a su hogar;** su felicidad está en el amor de los suyos únicamente.

Por eso no es concebible ni aceptable que una buena madre de familia deje abandonados su casa y sus hijos, que mantenga su hogar sucio y en desorden mientras ella anda de paseo. No es concebible que pueda haber una esposa tan descuidada de las obligaciones del hogar que llegue hasta olvidar el almuerzo que tiene que preparar todos los días a su esposo y a sus hijos.

Así es como, muchas madres, hacen almorzar a sus hijos a las 4 ó 5 de la tarde, a la hora que el padre llega del trabajo, por no darse tiempo para prepararle el almuerzo a su debida hora, no importándole mucho que esta desorganización perjudique grandemente la salud de sus niños.

Una mujer que no cumple con sus deberes de buena esposa y buena madre, no merece llamarse como tales.

I. E. L.

Relojería "Alarcón"

ANIBAL PINTO 147 — LOTA

REPARACIONES DE TODA CLASE DE RELOJES

Surtido permanente en Relojes de bolsillo y Despertadores

RELOJES DE PARED

ATENDIDA POR COMPETENTES MAESTROS. NO BOTE SU RELOJ POR MALO QUE ESTE.

Llévelo a la RELOJERIA "ALARCON" y quedará como nuevo.

TRABAJO GARANTIDO

SEGURIDAD ANTE TODO

Si le ha fallado un tiro, no lo desataque, esto es atentar contra su propia vida. Lo que tiene que hacer, es preparar al lado un nuevo tiro, en conformidad al reglamento.

PLATOS UNICOS

Chancho o cordero con chuchoca

(Para 4 personas)

(Tiempo: 2 horas)

Medio kilo de carne de chancho o de cordero, en este caso, chancho dividido en presas, se pone a cocer en ½ litro de agua con ¼ de kilo de cebollas (cebollas grandes) y 2 cucharadas de color. Una hora después y poco a poco para que la olla no deje de hervir se le va agregando ½ kilo de colinabos, ½ kilo de zanahorias, ambas cosas pocadas regulares, ¼ de kilo de zapallo también picado, ¼ de kilo de chuchoca y los aliños que son 1 ramo de verduras, 5 gramos de cominos, pimienta y sal si falla. Las hortalizas deben quedar mezcladas y molidas. Si no lo están se retiran las presas y en la misma olla se trituran.

Este Plato lleva papas, pero es mejor cocerlas aparte, con cáscara y pelarlas al servir. La cantidad es un kilo.

Se puede preguntar ¿porqué si la hortaliza va a ser molida no se coloca desde el principio para que se muela de tanto hervir?

Porque la hortaliza no debe hervir más que justamente lo necesario para cocerse para que no se destruyan las Vitaminas B y C. También la cocción debe hacerse teniendo la olla sin tapa ajustada para que el oxígeno no las ataque.

Este Plato da 1,150 calorías por persona, tiene moderada cantidad de proteínas y grasas y poca cantidad de Vitaminas A y D, así como poco yodo.

Se corrigen sus pocas deficiencias con ensaladas de hojas, 200 gramos de pan, frutas y en otras horas del día con un vaso de leche o un huevo, leguminosas y dentro de la semana con el consumo de pescado y vísceras.

NUEVA PROFESIONAL

Señorita María Navarrete Concha, que últimamente terminó en forma excelente los cursos de Peluquería, Ondulación Marcel y Permanente optando de consiguiente al título profesional respectivo, de la Escuela Politécnica «Díaz Gascogne», Sucursal en Concepción, calle Barros Arana N.° 779, tercer piso Casa N.° 16.

La señorita Navarrete ejercerá su profesión en Curanilahue.

Educación Sanitaria

Parotiditis infecciosa o paperas

Es una inflamación aguda y febril de una o las dos parótidas glandulares salivares que quedan a los lados de la cara y por delante de las orejas.

Cuando se comprometen ambas la fisonomía toma un aspecto especial **"la cara de chancho"**.

Infección

Extraordinariamente contagiosa, la infección, sin embargo, ser directa porque el agente muere con facilidad y rapidez.

Es conducido por la **saliva y la secreción nasal del enfermo.**

El agua y los alimentos, no participan en la propagación de la epidemia.

La mayoría de los casos se presenta nentre niños de 6 a 15 años.

El **período de incubación**, o sea el tiempo que transcurre entre la infección y la aparición de los primeros síntomas de la enfermedad, es siempre muy largo, **alrededor de 18 días.**

Dura entre una y dos semanas y deja inmunidad permanente.

Síntomas generales

Malestar general. Dolor e hinchazón de la glándula parótida que está por delante y abajo de la oreja, dolor que aumenta al hablar o tragar, dificultando el lenguaje y la alimentación.

Al presentarse la inflamación local, propia de al parótida, siempre se eleva la temperatura hasta 39° o más, fiebre que desaparece a los ocho días.

En los niños suele presentarse con vómitos.

Tratamiento

Consiste en reposo en cama. Aplicación de compresas calientes y pomadas de ictiol en la región inflamada.

Dieta semi-líquida para evitar el dolor a la deglución.

Profilaxis

Aseo riguroso de la cavidad bucal. **Aislamiento del paciente y de todo lo que lo rodea,** hasta que la glándula salivar haya recuperado su tamaño normal.

Es una enfermedad muy lenta en difundirse entre la población, por lo que esta epidemia persiste generalmente dos o tres años.

Algunas veces se circunscribe a espacios cerrados donde conviven muchas personas, como por ejemplo, las escuelas y cuarteles.

Se aconseja no admitir en las escuelas niños que hayan tenido parotiditis hasta después de 20 días, en que existe peligro de contagio.

Enfermera Sanitaria.

R. Urriola B.

Practicante Autorizado

Pabellón 21 — Casa 7

Inyecciones y Curaciones según prescripción médica

Atiende particularmente a domicilio

CRONICA LOCAL

Los diversos números del programa de la celebración del 131 aniversario de nuestra independencia nacional, se desarrollaron en todas sus partes

Tranquilidad y orden absoluta fueron las características sobresalientes de las festividades. - La zona seca pudo apreciarse en toda su extensión. - No hubo borracheras con su cortejo de ebrios. - Verdadero éxodo a los pueblos vecinos donde hay "humedad".

Alumnas de la Escuela Vocacional, durante el desfile.

Cierta monotonía se advirtió en nuestro ambiente durante los días de la celebración de las festividades patrias, pero éstas se desarrollaron dentro del mayor orden, sin que la crónica policial registrara un solo hecho delictuoso, lo que no ocurría entre nosotros nunca, pues todos los años, más de algún desorden de consecuencias tontamos que lamentar, debido al demasiado entusiasmo que animaba a todos los espíritus estimulados por el consumo desmedido de bebidas embriagantes.

Hemos pasado las primeras fiestas patrias sin alcohol, de lo cual podemos felicitarnos, pues en verdad, el consumo de él no hizo falta, y en cambio el pueblo pasó los cuatro días festivos divirtiéndose en forma sana y correcta, aprendiendo, más bien dicho a hacerlo, porque en nuestra idiosincrasia no podemos concebir aún que hayan fiestas en la que no esté en primer lugar el buen trago de tinto, con sus desmedidos brindis por la Patria, con los cuales se le pasa la mano hasta el mejor controlado.

Como las ciudades cercanas, Concepción, Arauco, Carampangue, etc., no están sometidas al régimen de la zona seca, numerosas fueron las personas que se dirigieron a esos puntos; lo que se hizo en tal forma que el servicio de ferrocarriles se hiciera insuficiente en esos días para movilizar a los miles de pasajeros; pues hacía mucho tiempo que no se veía un movimiento de tal intensidad. En esos pueblos, especialmente en Arauco y Carampangue, hubo que lamentar serios incidentes y desórdenes provocados por gente de por acá, la que se entregó a beber en forma fantástica, con las consiguientes consecuencias. Tenemos noticias que hasta la fecha quedan en Arauco muchos detenidos por delitos graves cometidos en esos días.

Con esto tenemos una prueba bien palpable de los grandes beneficios que nos ha traído la implantación de la zona seca en la región carbonífera. Tenemos una prueba más de que nuestro pueblo no sabe beber y como no sabe hacerlo, la zona seca se impone que continúe, ojalá por mucho tiempo más. Esto trae beneficios al obrero antes que perjuicios y los más beneficiados con la abstención obligada son los hogares de ellos mismos.

Como hemos dicho, tanto el programa elaborado por la I. Municipalidad como el de la Compañía se cumplieron en todas sus partes, los que consistían en pruebas deportivas, actos patrióticos, entretenciones populares, etc.

Hubo torneos atléticos, de fútbol, de ciclismo, de básquetbol, tiro al blanco, etc., todos los cuales reunieron gran número de personas que siguieron con interés el desarrollo de todas las pruebas.

"Gird Guides" de la Brigada Matías Cousiño, desfilando al mando de su Comandante, señorita Isaura Monsalves.

Agradecen las Sras. Lydia Benard de Faúndez y Ester Campos de Franco

De parte de las profesoras de la Escuela Superior de Niñas N.° 8, señoras Lydia B. de Faúndez y Ester C. de Franco, que hace poco cumplieron 30 años de servicios en la enseñanza primaria, hemos recibido la atenta comunicación que publicamos a continuación:

"Lota, 8 de Sept. de 1941.

Señor Director

de "La Opinión",

LOTA ALTO.

Distinguido señor Director:

Tenemos el agrado de dirigirnos a Ud. para agradecer, en primer lugar, los benévolos conceptos que aparecieron en el periódico de su digna dirección en el número del presente mes de Septiembre, con motivo de haber cumplido 30 años de servicios en la enseñanza.

Junto con agradecer esta delicada atención del señor Director, queremos expresar por intermedio de las columnas de "La Opinión" el sentimiento de nuestra más eterna gratitud hacia las distinguidas damas y madres del Centro de Madres y Colaboradoras de la Escuela N.° 8, que con tanto sacrificio y generosidad nos ofreciera el magnífico acto realizado en el Teatro el 13 de Septiembre.

Hacemos extensivos estos agradecimientos al Rotary Club de Lota; al señor Jorge Demangel; a las compañeras de labores de la Escuela N.° 8, especialmente a su Directora, señora Isabel de Concha, y a cada una de las personas que tan gentilmente han querido homenajearnos en esta oportunidad.

Estos gestos tan simpáticos y emocionantes para maestras que han llegado a la meta de su carrera profesional, constituyen un magnífico exponente del grado de estimación y comprensión que tiene nuestra sociedad por la noble misión de educar a las futuras generaciones, y de las personas encargadas de cumplir con dicha misión.

Reiterando nuestro reconocimiento más sentido, saludamos muy atte. al señor Director.

(Fdas.): **Ester Campos de Franco. — Lydia Benard de Faúndez".**

Nuevo Directorio del "Nacional" B. C.

Presidente honorario, señor Armando Fontena Rocha.

Vicepresidente honorario, señor Marcos López Acosta.

Director honorario, doctor señor Oscar Espinoza Lavanchy.

Presidente efectivo, señor Juan González Pulgar.

Vicepresidente, señor Juan Muñoz C.

Secretario, señor Juan Hernández L.

Director, señor Daniel Pino B.

Delegados ante la Asociación de Box, señores Juan Muñoz C. y Daniel Pino B.

En el gimnasio de la Compañía se desarrollaron actos literarios, organizados por las escuelas de la Compañía, entretenciones populares, matchs de box, de básquetbol, etc.

En el Teatro de la Compañía se ofreció el día 19, funciones de biógrafo a los alumnos de las escuelas públicas y particulares.

En el Estadio se desarrolló un torneo atlético, organizado por la Asociación Atlética, torneo de fútbol, de ciclismo, etc.

En el Polígono hubo un certamen de tiro al blanco para todo competidor que alcanzó gran éxito.

En la Plaza de Armas de Lota Bajo, se desarrolló un intercesante concurso de bailes y de cuecas que reunió un gran público, que siguió entusiasmado el desarrollo de esta sana entretención.

El acto patriótico del día 18, congregó una gran concurrencia de público, desarrollándose éste dentro de un ambiente saturado de patriotismo y de respeto por nuestra bandera y las instituciones armadas, terminando con un gran desfile en el que participaron las escuelas e instituciones obreras y público.

En resumen, este año se ha celebrado más dignamente que nunca nuestro aniversario patrio y esto nos ha dejado una gran lección: puede honrarse la memoria de los Padres de la Patria, sin que el alcohol venga a perturbar la paz ciudadana y a entorpecer los más nobles sentimientos de este pueblo sufrido, patriota y trabajador.

Agradecimientos

La señorita Elena Sáez Ortiz, desea agradecer muy sinceramente a los doctores, señores Oscar Espinoza y Alfonso Ruiz, por las solícitas atenciones que para con ella tuvieron durante el tiempo que hubo de permanecer hospitalizada debido a la grave enfermedad que le aquejó.

Hace extensivos estos agradecimientos para la señora Administradora y personal de dicho establecimiento.

El operario de la Sección Cerámica don Antonio Valencia, agradece a los doctores señores Oscar Espinoza y Alfonso Ruiz, por los desvelos gastados por estos distinguidos facultativos al operar con todo éxito a su hijo Oscar Ramiro, gracias a lo cual se encuentra sano y fuera de peligro.

Agradece también a la señora Administradora y personal del Hospital por los solícitos cuidados de que hicieron objeto al enfermo.

Don Manuel Cifuentes Bustos, padre de la señorita Rina Cifuentes Paredes, fallecida hace poco en las circunstancias trágicas que nuestros lectores conocen, se nos ha acercado para que hagamos públicos sus más sinceros agradecimientos a todas las personas que se sirvieron asistir a los funerales de su hija.

Estos agradecimientos los hace llegar especialmente a las Rvdas. Madres y alumnas del Colegio Santa Filomena, directorio y socias de la Sociedad del Sagrado Corazón, y señoras Irene de Parra, Hortensia de Luengo y Rosario de Garrido.

Erogaciones

El operario don Osvaldo Araya, que trabaja de Electricista en el Chiflón Carlos, agradece muy sinceramente a sus compañeros de trabajo, por la erogación que hicieron en su favor, con el objeto de ayudarle durante su enfermedad.

Los erogantes fueron los siguientes:

U. Luna, $ 10.—; J. Contreras, 10.—; G. Herrera, 10.—; C. Her-

TEATRO DE LA COMPAÑIA

Programación mes Octubre 1941

Miércoles 8.—"EL CAMPEON INVENCIBLE" por Allan Lane y "LOS TAMBORES DE FU MANCHU", 1.ª función por Henry Brandon y Gloria Franklin. — Platea $ 2.— Galería $ 0.80.

Jueves 9.—"AL SUR DE SUEZ". Aventuras en el corazón del Africa por George Brent y Brenda Marshall. Noticiario Universal, etc. — Platea $ 2.80. Galería $ 0.80.

Viernes 10.—"CUATRO MADRES". El gran estreno por las hermanas Lane, Gale Page y Claude Rains, superior a "Cuatro hijas", más hermosa que "Cuatro esposas". — Platea $ 3.— Galería $ 1.—

Sábado 11.—"LAS DE BARRANCO". Estreno argentino por Olinda Bozan y "CONQUISTADORES DEL OESTE", 1.ª función por Dick Foran y Ann Nagel. — Platea $ 2.— Galería $ 0.80.

Domingo 12.—"LA CHIQUITA NELLY KELLY". Gran estreno por Judy Garland y George Murphy. — Platea $ 3.— Galería $ 1.—

Lunes 13.—"LA CIUDAD DE CONQUISTA". Grandioso reestreno por James Cagney y Ann Sheridan. — Platea $ 3.— Galería $ 1.—

Martes 14.—"SENDEROS OPUESTOS". Gran estreno por John Garfield y Brenda Marshall y Marjorie Rambeau. — Platea $ 2.80. Galería $ 0.80.

Miéorcoles 15.—"PIRATAS DEL OESTE". Estreno cow-boy por Gen Autry y "LOS TAMBORES DE FU MANCHU", 2.ª función. — Platea $ 2.— Galería $ 0.80.

Jueves 16.—"LA SECRETARIA DE ANDY HARDY" por Mickey Rooney y L. Stone. Noticiario Universal, etc. — Platea $ 2.80. Galería $ 0.80.

Viernes 17.—"MAS ALLA DE LA TUMBA". Gran estreno terrorifico por Boris Karloff. — Platea $ 2.80. Galería $ 0.80.

Sábado 18.—"DETECTIVE A LA FUERZA" por Charle Mac'Karty y su mono y "CONQUISTADORES DEL OESTE", 2.ª función. — Platea $ 2.— Galería $ 0.80.

Domingo 19.—"DUNIA LA NOVIA ETERNA". Gran estreno musical por Martha Harrel. — Platea $ 3.— Galería $ 1.—

Lunes 20.—"PECADORA EQUIVOCADA". Gran función Premier por Gary Grant y Caterine Hepburn. — Platea $ 3.— Galería $ 1.—

Martes 21.—"LA HISTORIA DE UNA NOCHE". Gran estreno en castellano por Sabina Olmos. — Platea $ 2.— Galería $ 0.80.

Miércoles 22.—"EL RANCHO GRANDE" por Gen Zutry y "LOS TAMBORES DE FU MANCHU", 3.ª función. — Platea $ 2.— Galería $ 0.80.

Jueves 23.—"SED DE VENGANZA" por Víctor Mac Laglen. Gran estreno R. K. O. Noticiario Universal, etc. — Platea $ 2.80. Galería $ 0.80.

Viernes 24.—"AY QUE RUBIA!" Gran estreno por Olivia D'Avil y James Cagney. — Platea $ 2.80. Galería $ 0.80.

Sábado 25.—"ESPIONAJE SINIESTRO". Aventuras por Richard Crownwell y "CONQUISTADORES DEL OESTE", 3.ª función. — Platea $ 2.— Galería $ 0.80.

Domingo 26.—"EL DIABLO Y LA SEÑORITA". Gran estreno por Jean Arthur y Robert Cumming. — Platea $ 3.— Galería $ 1.—

Lunes 27.—"LAS TORRES DE LONDRES". Reestreno por Bassil Rathborn. — Platea $ 2.80. Galería $ 0.80.

Martes 28.—"EL MONO ASESINO". Gran estreno terrorífico por Boris Karloff. — Platea $ 2.— Galería $ 0.80.

Miércoles 29.—"DOLOR QUE REDIME" por Chester Morris y Anita Louise y "LOS TAMBORES DE FU MANCHU", 4.ª función. — Platea $ 2.— Galería $ 0.80.

Jueves 30.—"NAPOLEON". Gran estreno argentino por Pepe Arias. Noticiario Universal, etc. — Platea $ 2.80. Galería $ 0.80.

Viernes 31.—"ESPOSA ALQUILADA". Gran estreno Rosaline Russell. Bryan Aherns y Virginia Bruce. — Platea $ 2.80. Galería $ 0.80.

nández, 10.—; M. Jara, 15.—; E. Cruces, 10.—; A. Flores, 5.—; J. Sealls, 5.—; H. Borguero, 5.—; E. Rivas, 5.—; J. Aguilar, 5.—; J. Véjar, 5.—; A. Araya, 5.—; C. Ferrada, 5.—; R. García, 5.—; M. Aguilera, 5.—; P. Araneda, 5.—; L. Rojas, 5.—; I. Montero, 5.—; L. Santibáñez, 5.—; J. Muñoz, 5.—; J. Navarro, 5.—; O. Campos, 5.—; C. Muñoz, 5.—; J. Díaz, 5.—; J. Quezada, 5.—; M. Poza, 5.—; M. Sierra, 5.—; L. Ríos, 5.—; P. Muñoz, 5.—; G. Riffo, 5.—; P. Hernández, 5.—; E. Riquelme, 5.—; A. Pacheco, 5.—; E. Venegas, 5.—; E. Salgado, 5.—; J. Clarck, 4.—; J. Herrera, 3.—; J. Aguilera, 3.—; B. Alarcón, 3.—; M. Pantoja, 3.—; N. Opazo, 2.—; S. López, 2.—, y J. Navarro 2.—

Don Moisés Mayorine, que trabaja de Mecánico en la Sección Cerámica, desea expresar por medio de nuestras columnas sus más sinceros agradecimientos hacia sus compañeros de la Sección, por la erogación que le hicieron con motivo de haberse encontrado enfermo e imposibilitado para trabajar.

Los que erogaron fueron los siguientes:

B. Herrera, $ 5.—; Benito Herrera M., 5.—; R. Cerda, 5.—; J. Arriagada, 5.—; A. Aravena, 5.—; S. Cisternas, 5.—; F. Jiménez, 5.—; A. Vergara, 5.—; A. Hermosilla, 5.—; O. Manríquez, 5.—; A. Henríquez, 5.—; J. Rodríguez, 5.—; J. Fuentes, 5.—; J. Alveal, 5.—; E. Véjar, 5.—; L. Valencia, 5.—; L. Orias, 5.—; M. Aravena, 5.—; J. Rodríguez, 5.—; A. Sanhueza, 5.—, y J. Herrera, 5.—

Premios por casas aseadas y balcones floridos

JULIO

CASAS ASEADAS

Extraordinario. — Héctor René Valenzuela V. Trabaja de fogonero en la Cerámica. Vive con su hermana Dolores Zárate y 6 sobrinos en Pabellón 85. Casa 28.

Primer premio. — Florisán Hidalgo Fernández. Trabaja de planchero en Piques Nuevos. Vive con su esposa Saturnina Cisternas y 5 hijos en Población Obrera 4-637.

Segundo premio. — Santiago Manríquez Henríquez. Trabaja de Caminero en Pique Grande Carlos. Vive con su esposa Magdalena Ruiz en Pabellón 103. Casa 16.

BALCONES FLORIDOS

Primer premio. — Samuel Alvarez. Trabaja de apir en Pique Gran Carlos. Vive con su madre adoptiva Sofía Henríquez Aguilera en Pabellón 80. Casa 22.

Segundo premio. — Juan Avilés Bastías. Trabaja de mecánico en Piques Nuevos. Vive con su esposa Albertina Aguayo y dos hijos en Pabellón 32. Casa 9.

SEPTIEMBRE

CASAS ASEADAS

Extraordinario. — León 2.º Espinoza Cartes. Trabaja de fogonero en Depto. Eléctrico. Vive con su esposa Auristela Stuardo y un hijo en Pabellón 48. Casa 29.

Primer premio. — Miguel Núñez Soto. Trabaja de jornalero en el Tráfico. Vive con su esposa Dolores Barrueto y ocho hijos en Población Obrera 4-607.

Segundo premio. — Francisco Palma Fuentes. Trabaja de contratista en Pique Grande Carlos. Vive con su esposa Rosa Recabarren y cuatro hijos en Pabellón 55. Casa 20.

BALCONES FLORIDOS

Primer premio. — Heriberto Cancino Garrido. Trabaja de electricista en Pique Grande Carlos. Vive con su esposa Matilde Ortiz y sus padres en Pabellón 3 Mina Casa 2.

Segundo premio. — Benito 2.º Godoy Navarrete. Trabaja de barretero en Pique Grande Carlos. Vive con su esposa Laura Torres y cinco hijos en Pabellón 32. Casa 15.

CURANILAHUE

Las festividades patrias

Este año demostró nuestro pueblo en mucho mayor grado que los anteriores, su fervor patriótico, por el entusiasmo con que concurrió a los diversos actos públicos que se efectuaron, en celebración del 131.º aniversario de nuestra Independencia Nacional.

El vasto programa que había confeccionado el Comité pro celebración de las Fiestas Patrias y la I. Municipalidad, se desarrolló en todas sus partes, siendo éste a base de espectáculos deportivos, desfile patriótico, desfile deportivo en el estadio, etc.

El acto patriótico

Al acto patriótico, realizado en la Plaza Independencia, que se inició con el izamiento de la bandera, asistieron las autoridades, Carabineros, Brigada de Boy Scouts, organizaciones deportivas y obreras, y un numeroso público.

Después de izada la bandera, el teniente de Carabineros, señor Osvaldo Castro Cuevas, pronunció una brillante alocución patriótica, haciendo una breve reseña de lo que fué y significó la Primera Junta Nacional de Gobierno. Siguieron coros de las escuelas y recitaciones por algunos alumnos, recibiendo calurosas ovaciones del público allí reunido.

Finalizó todo esto con un desfile patriótico por las calles principales de la ciudad.

Magnífica intervención tuvo la banda de músicos que amenizó el acto y el desfile.

El torneo de fútbol en el Estadio

El día 18 se llevó a efecto en el Estadio el torneo de fútbol, organizado por la Asociación de Fútbol, el que resultó lucidísimo, dada la buena organización que tuvo, gracias a los desvelos del directorio de este organismo deportivo, teniendo en estas actividades papel preponderante el secretario, señor Manuel Rodríguez, quien con el dinamismo y entusiasmo que le caracteriza fué el alma de su noble desarrollo.

Se inició el torneo con el desfile deportivo, en el que participaron todos los equipos de los clubes afiliados a la Asociación local. Partió este desfile desde la Tenencia de Carabineros, desfilando en la cancha ante las autoridades y dirigentes deportivos y un gran público, que allí se había dado cita. Para el equipo mejor presentado existía como premio un hermoso reloj, donado por el subdelegado, señor Teófilo Ortiz.

En la tribuna oficial, construída especialmente por la I. Municipalidad, tomaron colocación las autoridades, dirigentes y destacados vecinos.

Un jurado compuesto por el señor Alcalde, señor Subdelegado, Jefe de Carabineros, teniente señor Osvaldo Castro, presidente del Sindicato Minero y señor Federico Salgado, fué el encargado de otorgar el premio al equipo mejor presentado.

Terminado el desfile correspondió el premio al primer equipo del "Unión de Obreros", el que pasó a la tribuna a recibirlo en medio de grandes ovaciones. Muchas felicitaciones recibió el presidente, señor Gaspar Inostroza.

El orden del desfile fué el siguiente:

—Banda del "Unión de Obreros".
—Directorio Asoc. de Fútbol.
—Unión de Obreros.
—Deportivo Carbonífero.
—Hugo Gardner.
—Lord Cochrane.
—Deportivo J. M. Balmaceda.
—Bernardo O'Higgins.
—Deportivo 21 de Mayo.

A el desfile siguió el desarrollo del programa deportivo, para el cual existían hermosos y valiosos premios, donados por la I. Municipalidad, Asociación de Fútbol, Sindicato de Obreros y comercio.

El día 18 mismo no se alcanzó a dar por terminado el programa de partidos, continuándose el día 20. Todos estos partidos estuvieron llenos de interesantes alternativas y cada equipo luchó denodadamente por alcanzar los honores del triunfo.

Se jugaron los siguientes partidos:

Día 18.—Segunda serie: O'Higgins versus Gardner. Ganó O'Higgins.

Segunda serie: Unión con 21 de Mayo. Ganó 21 de Mayo.

Primera serie: Cochrane con Unión. Ganó Unión.

Primera serie: Carbonífero con Cochrane. Ganó Carbonífero.

Día 20.—Segunda serie: O'Higgins con 21 de Mayo. Ganó 21 de Mayo.

Segunda serie: 21 de Mayo con Cochrane. Ganó 21 de Mayo.

Primera serie: Balmaceda con Carbonífero. Ganó Carbonífero.

Primera serie: Unión con Gardner. Ganó Gardner.

Quedaron siempre pendientes los siguientes partidos:

Segunda serie: 21 de Mayo con Carbonífero.

Primera serie: Carbonífero con Gardner.

Los premios

Los premios son los siguientes:

Para primera serie.—1.er premio: 1 copa donada por la Asociación de Fútbol.

2.º premio: 1 bufanda donada por la I. Municipalidad.

Para segunda serie.—1.er premio: 11 billeteras donadas por la Casa Gazale.

2.º premio: 1 pelota donada por la I. Municipalidad.

3.er premio: 11 pares de medias donadas por la I. Municipalidad.

RELOJERIA BARBIER

Avisa a su distinguida clientela que ha recibido un extenso surtido en artículos finos de cristalería y plaqué. — Ocasión única, un verdadero réclame. Anillos de plata con iniciales, fondo azúl y rojo en $ 25.—

Siempre reloj nuevo en la RELOJERIA Y JOYERIA BARBIER

Guillermo Barbier W.

-NOTICIAS DEPORTIVAS-

Exitosa fué la jira realizada por el Deportivo "Luis A. Acevedo" a Temuco, Carahue y Los Angeles durante las fiestas patrias

El equipo de honor empató en Temuco a 4 tantos con el "Electricistas Unidos" y ganó en Carahue 3 X 1 al "Audax Deportivo" - Los "aviadores" Juveniles empataron a 2 tantos en Los Angeles, con la Cuarta Especial del "Andino" F. C.

Para los días de fiestas patrias el Deportivo "Luis A. Acevedo" efectuó su jira deportiva que tenía proyectada al sur del país, con sus equipos de fútbol en primera división y juveniles.

El equipo de honor de los "aviadores" sostuvo dos encuentros con calificados cuadros de la zona sur. En Temuco enfrentó el día 19 al buen conjunto del "Electricistas Unidos", reforzado con hombres de la talla de Mardones y Bustos del "Caupolican" de Chiguayante, los hermanos Fierro del "Fernández Vial" de Concepción y Oyarzún, el gran inter izquierdo liceano.

Este encuentro se efectuó en la cancha "El Bajo", perteneciente al "Deportivo Liceo", ante una numerosa concurrencia, que llenaba por completo las diversas aposentadurías de este campo de juego.

El resultado de este encuentro fué un empate de 4 tantos por lado, después de haberse jugado un interesante partido, que dejó ampliamente satisfecho al distinguido y entusiasta público temuquense.

El día 20 en Carahue

Siguiendo el programa de la jira, la delegación "aviadora", se trasladó a las 11 horas del día 20 a Carahue, empleando para ello un camión especialmente arreglado, para sostener en aquella ciudad un segundo encuentro con un combinado formado a base de los clubs "Audax" y "Manuel Plaza", actuando por este combinado el gran puntero izquierdo de la Universidad Católica y titular del cuadro nacional, Riera, el hombre de los goales olímpicos.

Este encuentro resultó bastante movido, terminando con la victoria del cuadro lotino por tres tantos contra uno, demostrando los acevedos un admirable juego de conjunto. El encuentro se jugó en una cómoda cancha que posee la Asociación de Carahue y ante un numeroso público, dando mayor brillo a la reunión gran número de damas. Al principiar el partido, a los acordes de una hermosa pieza musical ejecutada por la banda de músicos de Carahue, el capitán del cuadro de casa regaló al capitán de los albos, O. Torres, un hermoso canastillo de flores naturales. El puntapié inicial fué dado por una distinguida dama de la sociedad de Carahue.

Con el presidente de la delegación

Según nos ha conversado el presidente de la delegación, señor Filadelfo Chávez, quien nos proporcionó estas informaciones, lo mejor de la jira fué el viaje por tierra que hicieron de Temuco a Carahue, lo que les dió la magnífica oportunidad de apreciar ampliamente los lindos paisajes y de lo que valen nuestras feraces tierras sureñas. A las 12.40 horas pasaron por Nueva Imperial, siendo en esta ciudad magníficamente atendidos por el señor Juan Pérez Soto, dirigente del "Deportivo Dante", quien los acompañó con una numerosa comitiva hasta Carahue, brindándoles a la vuelta con unas regias once a la chilena, donde no faltó, por supuesto, el sabroso asado al palo y bien remojado.

En Carahue recibieron especiales atenciones del señor Néstor Leal, caballero que en un tiempo residió en la vecina ciudad de Arauco, siendo también jugador del Acevedo.

Por todas estas atenciones nos pide el señor Chávez expresemos sus más sinceros agradecimientos a estos dirigentes, como asimismo a los de Temuco, Carahue y Nueva Imperial.

Finalmente, don Filadelfo Chávez, se manifiesta sumamente complacido por la brillante actuación de sus muchachos, que en todo momento supieron comportarse como verdaderos deportistas, observando además una perfesta disciplina y obediencia, dejando en las ciudades visitadas la mejor impresión en cuanto a caballerosidad y entusiasmo deportivo.

Al despedirse, nos dice, que él considera que el mejor premio que puede otorgarse a los jugadores son estas jiras, que le son de mucho provecho, tanto deportivo como social. Es por esto que ya tiene en trámites otra nueva jira a las ciudades de Angol y Traiguén, teniendo para ello como base un hermoso trofeo ofrecido hace algún tiempo por el distinguido y entusiasta deportista de Traiguén, señor Juan Herrera, el que será disputado entre el Acevedo y el "The Chilian" de Traiguén.

Los Juveniles en Los Angeles

Junto con el cuadro de honor del Acevedo partió el cuadro Juvenil a la ciudad de Los Angeles, para jugar en aquella ciudad un encuentro con la Cuarta Especial del "Andino F. C.".

En efecto, el día 20 jugaron el partido en referencia empatando a dos tantos, dejando una magnífica impresión en la afición angelina.

En la primera rueda del campeonato del box lotino se vieron buenos exponentes

Hubieron cinco combates. - Nuevamente Noche se impuso a Jara. - Pereira y Hernández hicieron la mejor pelea del programa. - Detalles de los encuentros.

MANUEL GALLARDO
Buen elemento del "Tani", que pasa por un mal período, por lo que debiera tomar un buen descanso.

El Domingo 14 del mes pasado se inició en este pueblo el Campeonato de Box, el que servirá para ver cual o cuales serán los aficionados que nos representarán en los Campeonatos de Chile, que todos los años se verifican en Santiago.

Como decimos, el Domingo 14, se dió comienzo a la Primera Rueda, y en ella pudo verse que hay elementos que tienen un futuro brillante y que seguramente llegarán a clasificarse en este Campeonato local para en seguida ser los repersentantes del box lotino.

Antes de detallar los cotejos, debemos de anotar algunas objeciones que nos dejó la primera reunión boxeril por la eliminación. El espectáculo estaba anunciado a las 17 horas y solo pudo efectuarse pasadas las 18 horas, luego los combates se hicieron esperar largo rato uno despues de otro, lo que originó molestias en el numeroso público que esa tarde se dió cita al Gimnasio.

A la vez, pudimos observar que los aficionados no prestan la debida cooperación a la directriz con el fin que estos programas se desarrollen con toda puntualidad, ya que la Asociación local está empeñada en dar las más amplias garantías a los aficionados que tomen parte en estos campeonatos y que lo que se envíe a Santiago sea el fiel reflejo del box lotino, que tantas glorias a dado.

Dicho esto, pasamos a detallar los encuentros que se efectuaron en la Primera Rueda.

Los pesos mosca René Alvarez del "Quintín Romero" y Ernesto Villegas del "Tani", fueron los encargados de iniciar el programa. Villegas fué el legítimo vencedor de esta pelea ya que ganó bien a Alvarez, por puntos.

Fuera de programa, hicieron el segundo combate, los aficionados de peso liviano Moises Salgado del "Tani" y Andrés Neira del "Quintín Romero". El chico Salgado que es un buen recibidor soportó el castigo de Neira que ganó ampliamente por puntos, demostrando ser un buen boxeador.

La tercera pelea no se efectuó por no presentarse Carlos Ulloa del "Nacional", dándose por vencedor a Carlos Oñate del "Tani".

El cuarto asalto lo protagonizaron los aficionados Hernán Godoy de la Asociación y Manuel Gallardo del "Tani", ambos de peso pluma. Desde iniciado el primer round se notó superioridad de Gallardo que se fué acentuando hasta que tras certeros golpes hace caer a Godoy por nueve segundos, incorporándose malamente y así pasó la primera vuelta.

El segundo round sirvió solamente para que Gallardo siguiera su castigo sobre Godoy hasta liquidarlo en esta vuelta, ganándolo por K. O., sin embargo, también Gallardo recibió buenos impactos de parte de Godoy que parece estaba fuera de formas.

Luego vino la quinta pelea, entre los pesos medio livianos Juan Pereira del "Nacional" y Miguel Hernández del "Quintín Romero". Fué este match el mejor de toda la velada, ya que ambos entraron de lleno a disputarse los honores de la victoria. Mientras tanto Her-

CIUDADANO:

Sea patriota. Inscríbase en los Registros Militares.
No sea infractor.
Evite las sanciones de la Ley.
Si Ud. ha nacido en 1922, acuda hoy mismo al Cantón de Reclutamiento que le corresponde e inscríbase en los Registros Militares.

SEGURIDAD ANTE TODO

Cuando Ud. vaya a entrar en la jaula o a salir de ella, espere que la jaula esté sobre los cachos, y obedezca siempre las indicaciones del cachero.

nández "El Taita" que reaparecía después de largos años de ausencia del ring boxeando muy bien. Pereira contrarrestó esto con una promisora presentación, ya que se vió que el joven tiene pasta para ello y así peleando de punta a punta pudo imponerse sólo por un estrechísimo margen de puntos. En realidad que esta pelea valió porque ambos hombres se dieron a la lucha sin cuartel.

Pereira tiene por delante un lindo porvenir y seguramente llegará a las finales del campeonato local. Hernández bien, a pesar de sus largos años.

El último cotejo de la tarde estuvo a cargo de los pesos pluma Manuel Jara del "Tani" y Luis Noche del "Quintín Romero". Había interés por ver nuevamente a estos aficionados, ya que existía duda sobre el K. O. que Noche propinó a Jara en tiempo atrás, pero ahora se pudo ver claramente la superioridad del representante del "Romero" que haciendo una pelea inteligente y demostrando boxeo ganó limpiamente al fuerte pegador del Tani, que estuvo pendiente durante la pelea solamente de aplicar el golpe que tantas veces lo ha llevado a la victoria.

El jurado en forma justísima dió su fallo a Noche, que una vez más se impuso a Jara por puntos.

Tenemos en Noche a un buen exponente del box lotino y si se entrena con dedicación tendremos un flamante campeón que nos defenderá en los Campeonatos Nacionales.

Todos estos son los detalles de la Primera Rueda del Campeonato de Box de Lota, siguiendo en veladas próximas las otras reuniones que servirán para ir seleccionando a la gente que este año nuestra Asociación enviará a Santiago.

Sin cuenta terminó el partido entre los equipos de honor del Unión Deportivo y C. Cousiño

En la segunda fecha del Calendario Oficial les correspondió a estos cuadros jugar. - El primer equipo del Manuel Bulnes ganó al Huracán 4 X 1

En nuestro número anterior dimos amplia cuenta de los buenos deseos que tenía la Asociación de Fútbol lotina, para llevar a cabo todo el programa de la presente temporada.

El Domingo 14, se jugó la segunda fecha de este certamen, correspondiéndole iniciar la tarde futbolística a los primeros equipos del Manuel Bulnes y Deportivo Huracán. El match estuvo un tanto flojo en las acciones, por cuanto hubo dominio de los Bulnes que se anotaron cuatro tantos por uno del Huracán, que en esta oportunidad se presentaron sin varios de sus titulares.

En realidad que el triunfo del Manuel Bulnes se considera una sorpresa, ya que el Huracán venía haciendo lucidas presentaciones, hasta que ahora cayó con cuatro goals.

En todo caso, ambos equipos demostraron tener hombres de valer y que juegan bastante.

El match de fondo lo hicieron los cuadros de honor del Carlos Cousiño y Unión Deportivo. Se creía una victoria de los campeones de la temporada pasada (Unión Deportivo), pero los Carlos pusieron tenaz resistencia hasta el final y le jugaron de punta a punta el cotejo.

Analizando el partido, podemos decir que nuestro fútbol progresa, ya que en estos cuadros se vió eso y prueba evidente del resultado de cero a cero. El Deportivo tiene una defensa buena y sus ágiles un tanto combinadores, pero el remate lo hacen casi encima del arco y muy débilmente. El Carlos por su parte demostró garra y le jugó de palmo a palmo los noventa minutos, llevándose los honores el meta Garrido que hizo atajadas magníficas y así mismo también los backs que tuvieron un trabajo abrumador.

En general el lance fué jugado con cierto dominio del Unión Deportivo, pero la brillante actuación de la defensa carlina impidió que su valla cayera.

Así entonces, el partido terminó a cero goal.

FRACASOS Y MAS FRACASOS

LOS TRES DIVINOS DONES

Que toda mujer debe conservar

SALUD, BELLEZA Y JUVENTUD

El Salón de Permanentes y Peinados Artísticos no fracasa; muchos son los que tratan de imitar y esos son los que fracasan.

Señoras: El secreto de una elegante Permanente o un artístico peinado se lo soluciona

"ISOLA"

Profesional diplomada en Peluquería Artística y muy conocido en la zona. Tratamientos individuales. Modernísimos conocimientos en belleza.

Ofrece a Ud. las últimas novedades en Permanentes con líquidos vitaminados al aceite y también las elegantes Permanentes a la crema.

No confunda la **Casa de las Permanentes.**

Es el Salón de Peinados ubicado en Aníbal Pinto 292.

Pida su hora.

Estuvo interesante la segunda rueda del Campeonato de Box de Lota

Se siguió con la selección de los aficionados que nos representarán en Santiago en los Campeonatos Nacionales. - Arturo Mir ganó por descalificación de Figueroa. - Los otros encuentros de la noche.

CARLOS OÑATE
Uno de los buenos aficionados de "El Tani".

Quizás cuando ya nuestro periódico haya salido a la circulación, se habrá dado término a las eliminatorias boxeriles locales, de donde se designarán a los hombres que nos representarán en los Campeonatos Nacionales a verificarse en la segunda quinecna de Octubre.

Ya en párrafo aparte nos ocupamos de la Primera Rueda y ahora pasamos a dar cuenta del programa de la Segunda.

Para el box, siempre asiste un público bastante crecido y esa noche se hizo presente en gran número ante los cotejos que figuraban en el programa.

El anunciador hizo subir al ring, fuera de campeonato, a los aficionados Pedro Allende del Tani y Luis Sepúlveda del Romero. Fué esta una pelea que parece iba a terminar en el primer round, pues Allende conectó algunos golpes que dieron por la lona con Sepúlveda contándose hasta 9 segundos, pero luego el representante del Romero se repuso y aplicó en la segunda vuelta un recto al mentón que Allende se deja contar nueve segundos, se incorpora y repuesto hacen una buena pelea, en que Sepúlveda se anota mayor número de puntos hasta adjudicarse el combate.

También, fuera de campeonato, entran al ring los pesos gallo Julio Vivanco del Tani y Sergio Manríquez de la Asociación. Fueron tres rounds y hubo ventaja de Manríquez que le valió el triunfo.

Por el campeonato de peso mosca hacen la tercera pelea de la noche Manuel Henríquez del Tani y Celestino González del Romero. Fué bien peleado este match y se hacía difícil el fallo, pues ambos contendores se pegaron sin cuartel. El veredicto fué favorecido al "Paisa" que está bastante bueno. El romerino hizo todo lo que pudo y cayó vencido en forma estrechísima.

La cuarta pelea, también por el campeonato, estuvo a cargo de Luis Noche del Romero y Manuel Gallardo del Tani. Duró este match solamente un round y terminó cuando Noche después de conectar buenos impactos a la mandíbula dió por la lona con Gallardo que después de incorporarse nuevamente Noche dá fuerte golpe al estómago y de ahí el representante del Tani no se levantó hasta después de los 10 segundos, ganando Noche por K. O. en esta forma.

Al hacer un paréntesis, diremos que Luis Noche está muy bueno y desde luego que ha salvado escollos como a Jara y Gallardo, seguramente se clasificará en su categoría, agregando que es un aficionado de verdadera promesa para el box lotino. Bien representado estará Lota con este rubio campeón.

Por otra parte nos cabe hacer objeción sobre Gallardo y esta es que no debe actuar hasta pasado un tiempo más o menos prudente, pues se encuentra un tanto resentido ante la dura campaña boxeril que ha llevado últimamente. Ha tenido tres O. K. en cortísimo tiempo y esto basta para que este aficionado tome un descanso conveniente que le redundará en beneficio. Decimos esto sin desconocer que tiene una capacidad enorme como boxeador, pero debe también cuidarse y así después podrá volver como fuerte pegador.

Los pesos livianos, Carlos Oñate del Tani y Carlos Ulloa del Nacional, se pelearon el quinto combate. Esta pelea fué de relativo interés, pues Ulloa viejo aficionado ha se-

MOLINO DE HARINA TOSTADA

"EL VOLCAN"

COUSIÑO N.° 100 - LOTA

Le ofrece a Ud.
harina tostada de primera calidad
y completamente fresca

El Kilo $ 2.00

Ventas al por Mayor y al Detalle

Almacén "LA PALOMA"

NICOLAS DELGADO A.

Calle Cousiño No. 100 - LOTA

guido su estilo, mientras tanto Oñate trató de golpearlo al estómago. Las vueltas se sucedieron así en clinch sin mayor interés, dándose finalmente el triunfo a Ulloa, reconociendo si que Oñate peleó con más inteligencia.

El match de fondo, entre Arturo Mir del Romero y Genaro Figueroa del Tani, no se efectuó dentro del Campeonato por estar Figueroa pasado de peso, clasificándose de esta manera Arturo Mir. Sin embargo se llegó a un arreglo para estos aficionados hicieran siempre la pelea fuera del Campeonato. En los primeros fintes Figueroa aplicó fuerte golpe a la nuca de Mir el cual se resintió y ahí terminó la pelea ya que el representante del Tani dio este golpe que está prohibido, por lo que el arbitro lo descalificó, dándose vencedor a Mir.

Para el día 19 de Septiembre se efectuó interesante Torneo Atlético

Buenas perfomances se rindieron. - Este torneo fué en conmemoración a las festividades nacionales. Nuestros atletas están en buenas condiciones.

En el Estadio de la Compañía, para el día 19 de Septiembre, y como número oficial de las festividades patrias, se desarrolló un torneo atlético que reunió un numeroso público.

Sirvió este torneo tambien para dejar abierta la temporada atlética que tiene un programa extraordinario que desarrollar, pues los dirigentes de la Asociación Atlética están sumamente empeñados en que se difunda lo más posible este bello deporte que se practica en un gran número de adeptos.

Damos a continuación el resultado de las distintas pruebas que se efectuaron y en las cuales se destacaron nuestros atletas que dieron a conocer que están en espléndidas condiciones de preparación:

100 metros planos

1.°—Raúl Espinoza, en 12" 1/5.
2.°—Pedro Arbulú.

200 metros planos

1.°—Pedro Arbulú, en 1' 3/5.
2.°—René Elissetch.

800 metros planos

1.°—Enrique Peña, en 2' 17" 3/5.
2.°—Pedro Arbulú, con 2' 18".

1,500 metros planos

1.°—Enrique Peña, en 4' 51" 4/5.
2.°—Juan Vargas, en 4' 52".
3.°—Daniel Santibáñez.

3,000 metros planos

1.°—Juan Vargas, en 9' 27".
2.°—Daniel Santibáñez, en 9' 28".
3.°—Juan Gutiérrez.

5,000 metros planos

1.°—Enrique Gacitúa, en 16' 31" 2 quintos.
2.°—Luis A. Muñoz, en 20' 17" 4 quintos.

10,000 metros planos

1.°—Enrique Gacitúa, en 36'.
2.°—Juan Gutiérrez, en 39' 39".

Lanzamiento de la bala

1.°—Hugo Rosa, 11.90 metros.
2.°—Alejandro Alvarez, 9.43 mts.
3.°—René Elissetch, 9.41 metros.
4.°—Pedro Arbulú, 9.09 metros.

Lanzamiento del disco

1.°—Hugo Rosa, 38.15 metros.
2.°—Domingo Arbulú, 30 metros.
3.°—Alejandro Alvarez, 27.95 mt.
4.°—Pedro Arbulú, 25.56 metros.

Lanzamiento del dardo

1.°—Hugo Rosa, 34.66 metros.
2.°—Raúl Espinoza, 34.14 mts.
3.°—Alejandro Alvarez, 27.17 mt.
4.°—Pedro Arbulú, 27.14 metros.

Lanzamiento del martillo

1.°—Hugo Rosa, 38.36 metros.
2.°—Pedro Arbulú, 25.40 mts.
3.°—Alejandro Alvarez, 20 mts.

Salto alto

1.°—René Elissetch, 1.63 metros.
2.°—Raúl Espinoza, 1.62 metros.
3.°—Hugo Rosa, 1.60 metros.
4.°—Pedro Arbulú, 1.58 metros.

Salto largo

1.°—René Elissetch, 5.62 metros.
2.°—Raúl Espinoza, 5.59 metros.
3.°—Pedro Arbulú, 5.16 metros.
4.°—Hugo Rosa, 5.01 metros.

Un año más de vida cumple el "Anita Lizana" el único club de básquetbol femenino de la localidad

Intensa ha sido la campaña deportiva de "las Anitas" Labor cumplida en un año más

Primer equipo del "Anita Lizana".

El básquetbol femenino, que en un tiempo contó con numerosas cultoras y con varios clubs que lograron destacarse nitidamente en nuestro pueblo y en la región y aún en otras ciudades de importancia, ha decaído visiblemente en este último tiempo, y de todos aquellos que existían en la época de oro del básquetbol femenino, va quedando solamente uno: el "Anita Lizana".

El 6 del presente mes, cumple esta simpática y esforzada institución deportiva femenina, cuatro años de vida, pues fué fundada el 6 de Octubre del año 1937, no decayendo en ella el entusiasmo al través de estos años, a pesar de todas las vicisitudes que siempre tiene que vivir una institución de esta naturaleza.

La actuación deportiva del Anita Lizana ha sido de lo más fecunda y numerosísimas han sido las jornadas en que sus esforzadas jugadoras han tenido que emplearse, la mayoría de las veces con éxito, pues todo lo que pueda faltarles en técnica lo suplen con su gran entusiasmo y amor propio, lo que le ha valido muchas veces ver triunfantes sus colores, tanto en nuestras canchas como en la de pueblos vecinos.

Este nuevo aniversario encuentra al Anita Lizana siempre en el campo deportivo, y tanto sus dirigentes como sus jugadoras animados del más alto propósito de proseguir en la demanda, pues en el seno de esta institución reina gran entusiasmo, buena disciplina y sanas ambiciones de progreso.

La campaña del año

Las actividades durante el lapso de Octubre del año pasado hasta la fecha, han sido como sigue:

Primera División.—Octubre 20 de 1940. Perdió frente a Carolina de Schwager 20 por 13.

Octubre 27 de 1940. Ganó a Vocacional de Talcahuano 12 por 3.

Noviembre 10. Ganó a Esmeralda de Curanilahue 8 por 4. (Revancha).

Diciembre 28. Perdió frente a Carolina de Schwager (en Penco) 20 por 9.

Febrero 9 de 1941. Ganó a Victoria 16 por 11.

Junio 22. Ganó a Vocacional de Talcahuano 16 por 13.

Julio 6. Ganó a Centro de Estudios de Schwager 11 por 6.

Agosto 11. Ganó a Centro de Pedagogía de Concepción 12 por 9.

Segunda División.—Octubre 27 de 1940. Ganó a Escuela N.° 2 de Talcahuano 12 por 9.

Noviembre 6. Ganó a Escuela N.° 11 de Lota 8 por 4.

Febrero 12 de 1941. Ganó a Victoria 6 por 5.

PELUQUERIA DE LOTA ALTO

A LOS PADRES DE FAMILIA

Se pone en conocimiento de los padres de familia que se ha destinado el dia Miércoles para la atención de los niños, por lo cual se les ruega enviarlos dicho día y serán atendidos de preferencia.

SASTRERIA "LAURIE"

GRAN NOVEDAD EN LOTA

En la famosa SASTRERIA LAURIE se vende más barato para que compre todo el que pueda.

Es el único del famoso corte inglés, que tiene Abrigos a $ 380 —, forrados en seda.

A mis clientes y amigos les hago presente que he ido personalmente a las grandes fábricas de Santiago a elegir un gran surtido de Abrigos de corte irreprochable, los cuales los ofrezco a **$ 380.—**.

No olvide su casa.

La gran SASTRERIA LAURIE, el del Corte Inglés

Esquella No 21 — Lota

"Luis Acevedo" se impuso al "Manuel Rodríguez" por la cuenta mínima

Respondió al "clásico" entre "aviadores" y "guerrilleros". - Ambos equipos tienen gente joven y muy promisora. - Nuevamente el "Manuel Bulnes" se adjudicó un laborioso triunfo sobre el "L. Cousiño" de 2 por 1. - Detalles.

Con el programa que anotamos en el epígrafe se ha cumplido la tercera fecha del Calendario Oficial del fútbol lotino y de él podemos decir que nuestros equipos están sumamente parejos y seguramente cada Domingo nos brindarán espectáculo.

Bulnes - Luis Cousiño

El match de iniciación de esa tarde estuvo a cargo de los primeros equipos del Manuel Bulnes y Luis Cousiño. Fué este un encuentro que estuvo bastante movido y no hubo un dominio marcado, sino que cada equipo se jugó entero ya que solamente a última hora el Bulnes pudo anotarse el goal de triunfo.

Son todos sumamente jovenes y nos brindaron un partido de alternativas interesantes que realmente gustó y dejó una impresión que nuestros equipos en breve tiempo más temirán hombres que serán todo una lumbrera.

En realidad, que hay que desconocer que el Luis Cousiño no jugó como en otras veces, y estuvo un tanto desordenado, lo que aprovechó el Bulnes para infringirle esta derrota que significa mucho para el puntaje.

Mientras tanto el Bulnes es un "once" de sumo peligro ya que hace un conjunto que juega bien y se conocen sus hombres. El triunfo fué sí un tanto laborioso y hasta cierto punto merecido si analizamos el desarrollo mismo del partido.

La cuenta fué de 2 por 1.

Acevedo - M. Rodríguez

Había interés por este match entre "guerrilleros" y "aviadores", que bien se tienen el nombre de "clásico", pues ambos conjuntos desde años se gastan esa rivalidad que dan espectáculo. Los equipos se presentaron a cumplir su compromiso oficial bien entrenados y fué así esa lucha pareja desde el vamos, aun cuando el Acevedo demostró tener mejores valores individuales, pero que no aprovecharon esas condiciones para perforar la valla del Rodríguez que estuvo bien custodiada.

En general, los noventa minutos fueron jugados a tren rápido y cada equipo dió todo lo que podía para llevarse siempre los honores de "clásico" y así respondió este lance que tuvo, como decimos, un desarrollo de valer, pues los hombres se mostraron codiciosos para las jugadas y a veces dieron espectáculos con sus corridas bien organizadas.

Ambos pórticos estuvieron bien resguardados y los jóvenes arqueros respondieron ante la insistencia de los ágiles en forma que se hicieron aplaudir.

El único tanto del Acevedo lo marcó el alero izquierdo en una arrancada por su orilla llegando hasta el mismo arco y lanzó fuerte tiro que logró detener el arquero, pero que debido a la fuerza se introdujo siempre en las redes, sin embargo esos "guerrilleros" no desmayaron ante esta ventaja y lucharon denodadamente pero todo fué inútil ante la buena defensa de los "aviadores".

Así con ese goal triunfó el Acevedo sobre el Manuel Rodríguez, triunfo hasta cierto punto lógico, si miramos que esa línea "guerrillera" no tuvo coordinación en sus remates y también e nesa defensa "alba" que estuvo cerrada y muy bien.

El "clásico" entre Acevedo y Rodríguez volvió otra vez a esos tiempos en que se veía lucha franca y pareja y seguramente, para otra vez, nos brindarán un cotejo digno como el de ese Domingo último.

La afición lotina se perdió un encuentro bueno, ya que el cotejo valió en todo su desarrollo, pues bien claro lo deja el scorer de 1 por 0 favorable al Acevedo.

Con estos detalles se ha cumplido la tercera fecha del Calendario Oficial programado por nuestra Asociación.

SEGURIDAD ANTE TODO

Nunca Ud. hable a un maquinista en trabajo.
Puede perturbarlo y ocasionar un accidente.

CASA DE POMPAS FUNEBRES

DE DANIEL RIVAS S.

Esta Casa cuenta con servicio propio de Primera, Segunda y Tercera clase.

Flamante carroza mortuoria, motorizada, que desde esta fecha está a disposición del público en mis talleres de **Aníbal Pinto 171**

También ha abierto un local especial para trabajos baratos en calle **Aníbal Pinto,** al lado de la **Botica Chile.**

Donde se atenderá económicamente al público de escasos recursos.

SERVICIO METEOROLÓGICO DE LOTA ALTO

Observaciones registradas hasta el 28 de Septiembre de 1941 y su comparación con el año anterior en igual lapso de tiempo.

TERMOMETRIA

Temperatura	A la sombra 1940	A la sombra 1941	Cielo descubierto 1941
Máxima del año	28°	29°	42°
Mínima del año	5°	4°	-1°

HIGROMETRIA

Humedad del aire	1940	1941
Máxima del año	94	96
Mínima del año	29	35

BAROMETRIA

Presión atmosférica	1940	1941
Máxima del año	771	775
Mínima del año	743	751

PLUVIOMETRIA

Milímetros de agua caida	1940	1941
Total hasta la fecha	1.327,1	990,8
Total en el año	1.479.5	

AGUA CAIDA EN 1940 Y EN LO QUE VA CORRIDO DEL PRESENTE AÑO

Meses del año	1940		1941	
Enero	4,0	milímetros	—	milímetros
Febrero	74,3	„	17,5	„
Marzo	29,3	„	18,6	„
Abril	119,1	„	78,7	„
Mayo	328,4	„	168,4	„
Junio	342,8	„	152,5	„
Julio	365,7	„	374,1	„
Agosto	32,7	„	165,6	„
Septiembre	39,5	„	15,4	„
Octubre	64,3	„		„
Noviembre	52,2	„		„
Diciembre	27,2	„		„
TOTAL	1.479,5	„	990,8	„

Mareas en el puerto de Lota, correspondientes al mes de Octubre de 1941

Fecha	Alta marea		Alta marea		Baja marea		Baja marea	
	19h.	51m.	8h.	31m.	1h.	37m.	14h.	33m.
1	20	40	9	14	2	32	15	15
2	21	22	9	51	3	19	15	51
3	22	—	10	24	4	—	16	23
4	22	35	10	56	4	38	16	53
5	23	08	11	27	5	13	17	20
6	23	39	11	56	5	48	17	46
7	23	39	11	56	5	48	17	46
8	0	12	12	20	6	20	18	11
9	0	27	12	44	6	56	18	37
10	0	59	13	20	7	35	19	02
11	1	35	14	02	8	21	19	35
12	2	21	15	02	9	23	20	26
13	3	21	16	27	10	48	21	46
14	4	40	17	54	12	08	23	27
15	5	55	18	58	12	20	1	05
16	6	57	19	47	12	45	1	48
17	7	49	20	29	13	43	2	27
18	8	37	21	09	14	33	3	04
19	9	22	21	49	15	20	3	41
20	10	06	22	30	16	07	4	19
21	10	51	23	13	16	54	4	58
22	11	38	23	59	17	43	5	39
23	12	20	0	27	18	34	6	23
24	12	48	1	23	19	31	7	12
25	13	43	2	25	20	33	8	10
26	14	44	3	39	21	45	9	22
27	15	55	5	06	23	03	10	48
28	17	10	6	20	0	14	12	13
29	18	23	7	21	0	20	13	14
30	19	24	8	11	1	23	14	02
31	20	15	8	52	2	20	14	42

Para el día 12 juegan las selecciones de Concepción y Lota

Casi cuando nuestro periódico entraba en prensa, fuimos informados que para el 12 de Octubre se jugaba el lance entre las selecciones de Concepción y Lota, match que se verificará en la ciudad penquista.

Duro compromiso tiene nuestra selección lotina ante el poderoso equipo que tiene ahora Concepción, contando con verdaderos valores del fútbol del país.

Por eso, los activos y entusiastas dirigentes del batompié local, pondrán todo su empeño por presentar a nuestros seleccionados en las mejores condiciones posibles a fin de hacer un lucido papel ante el poderoso team de la metrópolis sureña.

Soc. Imprenta y Litografía "Concepción"

La Opinión

PUBLICACION DE LA COMPAÑIA CARBONIFERA E INDUSTRIAL DE LOTA

INFORMACIONES Y FOTOGRAFIAS DE LOTA, CORONEL Y CURANILAHUE

Año XVI — Edición de 10 páginas — PRECIO: 20 centavos — Lota Alto, Noviembre de 1941. — Núm. 351

Notas de Actualidad

Cuidado de las Habitaciones

Se han entregado al uso de los obreros en el último tiempo numerosas habitaciones nuevas y se han refaccionado muchas de las antiguas.

Como se ha observado que algunas de ellas no son mantenidas en el estado de aseo que sería de desear, debemos hacer breves observaciones al respecto.

En primer lugar, cabe la siguiente observación: al lado de una casa perfectamente mantenida se ve otra, ocupada por igual o menor número de personas, en completo desaseo.

Hay familias con varios niños que mantienen su casa más limpia y arreglada que otras formadas sólo por personas grandes, a las cuales hay razón para exigir mayor cuidado.

Por otra parte, se ha tomado nota de que las manchas, letreros y rayas de diversos colores y formas que suelen verse en murallas y puertas, se deben, no a niños de corta edad, sino a jóvenes que ya debían tener una conciencia de que la buena conservación de la ciudad en que se reside es, no sólo una obligación elemental, sino un estricto deber cívico. Es la mejor forma de demostrar la cultura y el espíritu de progreso. Pero, hay gente que pretende señalar rumbos al pueblo y que, sin embargo, le aconseja que se llenen las murallas de letreros y signos que destruyen todo el esfuerzo hecho para darles una buena presentación.

En algunos países de elevada civilización y de efectiva democracia, se castiga esas faltas con penas severísimas, a veces con prisión por largo tiempo.

Corresponde, por lo tanto, una activa propaganda, de consejo y de acción, en el sentido de censurar y evitar que las construcciones sean perjudicadas en esa forma.

Y corresponde a los padres y madres de familia procurar que su hogar se mantenga limpio y en orden.

La Compañía otorga varios premios mensualmente a las habitaciones mejor tenidas y a los balcones floridos mejor arreglados.

Esto beneficia no sólo el aspecto de los hogares, sino la salud de los habitantes. Esperamos que así lo comprendan los que gozan de casa gratuita en estos tiempos de carestía de la vida, y cooperen a la obra de bienestar general que la limpieza y el orden significan.

X.

El equipo seleccionado lotino y sus reservas que rindió digna performance, derrotando a Concepción y Schwager, por 3 tantos contra 0 y 4 tantos contra 3, respectivamente.

Aparecen también el Presidente de la Asociación, señor Luis Montoya M. y el entrenador, señor Armando Rivera.

BOCETO DE UNA MADRE

Con ocasión de haberse celebrado el "Día de la Madre" durante el desarrollo de la Semana del Niño, auspiciado por el Rotary Club, reproducimos el boceto de una madre, escrito por el eminente orador sagrado e ilustre prelado chileno, Monseñor Ramón Angel Jara, en el álbum de la señora doña Elsa Alvear de Bosch, en Buenos Aires.

"Señora:

Hay una mujer que tiene algo de Dios por la inmensidad de su amor, y mucho de ángel por la incansable solicitud de sus cuidados; una mujer que, siendo joven tiene la reflexión de una anciana, y, en la vejez, trabaja con el vigor de la juventud; una mujer que, si es ignorante, descubre los secretos de la vida con más acierto que un sabio, y, si es instruída, se acomoda a la simplicidad de los niños; una mujer que siendo pobre, se satisface con la felicidad de los que ama, y, siendo rica, daría con gusto sus tesoros por no sufrir en su corazón la herida de la ingratitud; una mujer que, siendo vigorosa, se estremece con el vagido de un niño, y, siendo débil, se reviste a veces con la bravura del león; una mujer que mientras vive no sabemos estimar, porque a su lado todos los dolores se olvidan; pero que después de muerta daríamos todo lo que somos y todo lo que tenemos por mirarla de nuevo, por recibir de ella un solo abrazo, por escuchar un solo acento de sus labios.

De esta mujer no me exijáis el nombre a mí, si no queréis que empape en lágrimas vuestro álbum, porque yo la vi pasar en mi camino.

Cuando crezcan vuestros hijos, leedles esta página y ellos, cubriendo de besos vuestra frente, os dirán, que un humilde viajero, en pago del suntuoso hospedaje recibido, ha dejado aquí para vos y para ellos un boceto de su madre".

Ramón Angel Jara.

La madre ante las inclinaciones del niño

Corregir las malas inclinaciones del niño es una tarea que exige tino y sabiduría; exige, primeramente, conocer al niño en todas las fases de su vida, para lo cual, es necesario, que la madre lo observe constantemente.

Una inclinación puede ser buena o mala; si es buena, debe la madre estar lista para cultivarla con su buen consejo y con su buen ejemplo; y si es mala, debe la madre, exterminarla de raíz, procurando, con prudencia, que el niño ejecute actos contrarios a esa mala inclinación, sin que él se perciba que se trata de corregirlo.

Las malas inclinaciones pueden ser fuertes o débiles, en un principio el mismo niño, con casi un leve esfuerzo puede suprimir una mala inclinación y adquirir rápidamente el hábito contrario, todo está en que la madre tome, oportunamente, las medidas convenientes: una simple amonestación cariñosa puede ser suficiente para desarraigar del alma del niño, una inclinación mala que recién brota.

No olviden las madres que en el niño, tiene una influencia decisiva, el ejemplo. En esa edad, el niño todo lo aprende por observación, por impresión, por imitación. Por eso hay que rodearlo de buenos amigos, de buenos compañeros y de buenos ejemplos. El hogar debe ser una escuela perfecta.

Procuren los padres dar una perfecta formación al hijo mayor, porque los menores están siempre pendientes de lo que éste hace o dice y tratan de imitarlo en todo.

I. E. L.

Dr. José Zemelman

Medicina interna y niños

Monsalves 141

De la Guerra del Pacífico

La Toma de Pisagua

2 de Noviembre de 1879

La ocupación de Pisagua se hacía indispensable para cortar o dividir al ejército boliviano.

El 2 de Noviembre de 1879, se dió rancho caliente a la tropa de desembarco, ración seca para 24 horas y 100 tiros, por canana.

A las 6 entró la Escuadra chilena a Pisagua, pero la neblina comenzó a levantarse y Bocabarren, jefe boliviano de Pisagua, reforzó sus líneas con un batallón del "Victoria" y otro del "Independiente", ordenando que no se disparase a los botes, hasta que estuviesen a menos de 500 metros. La corbeta "O'Higgins", mandada por el capitán Jorge Montt y el "Cochrane", por don Juan José Latorre, se acercan al fuerte Sur. La "Amazonas" ordena abrir el fuego, y el 'Cochrane" dá la orden lanzando la primera granada sobre el Fuerte Sur. Las naves inglesas neutrales se situaron al N. O. del "Cochrane", pero la fragata francesa "Adolphe" permaneció cerca del muelle salitrero, con familias refugiadas a su bordo.

Cundell disparó sobre el Fuerte Norte, el que sólo alcanzó a contestarle un cañonazo, porque las granadas chilenas demostraron su "parrot", matando a oficiales y sirvientes. Otro tanto ocurría en el Fuerte Sur, en que cayeron los heroicos bolivianos, desde el Comandante Rivadeneira, ayudante Latorre, Bueno, Capitán Becerra y Tamayo.

El "Cochrane" anunció limpio el campo, y avanzaron los botes. Eran las 8 y media. La escuadra bombardeaba la playa, el atrincheramiento boliviano por donde había que saltar a tierra. Mientras tanto, siguen Sotomayor y Bannen en un convoy con dos líneas de 17 botes, llevando 450 soldados.

Son las 9 y media. La escuadra cesa el fuego. Entran los botes al área de 500 metros y comienza el tiroteo en las trincheras.

Un bote del "Loa" toca fondo en Playa Blanca. El cabo araucano Marinao, se amarra un cordel a la cintura y se tira a nado, para sacarlo a tierra. Así, salta el teniente Amador Barrientos, aspirantes Fuentes, Donoso, Grille, subtenientes Gonzalez, guardiamarina Ricardo Ahumada, 12 zapadores y marineros, que soeltan los remos y saltan a una roca, izando la bandera chilena.

Los aliados retroceden a las trincheras de la Aduana. Las granadas incendian las rumas de sacos de salitre, que se derrite y caen al mar, ardiendo y chisporroteando. Las balas rompen los botes. Los hombres se tiran al agua y se queman las piernas con el agua que arde. Humo, sofocación, confusión y sangre. La iglesia empieza a arder, arden las casas comerciales. Los aliados retroceden a los terraplenes de la línea del ferrocarril. Son 45 minutos de pelea, desde las 10 y cuarto hasta las 11. Llega luego el "Atacama" con el Comandante Martínez, el teniente Torreblanca y la cantinera Candelaria Pérez, que desembarcan en Playa Blanca y atacan de flanco. Son feroces. Despójanse del equipo, echan mano al "corvo" o cuchillo minero, y se toman las trincheras del ferrocarril con un impetu que sólo va a contenerse en los cerros de "Alto del Hospicio", donde Torreblanca, el poeta-soldado, clava la bandera del "Atacameño".

FRACASOS Y MAS FRACASOS

LOS TRES DIVINOS DONES

Que toda mujer debe conservar

SALUD, BELLEZA Y JUVENTUD

El Salón de Permanentes y Peinados Artísticos no fracasa; muchos son los que tratan de imitar y esos son los que fracasan.

Señoras: El secreto de una elegante Permanente o un artístico peinado se lo soluciona

"ISOLA"

Profesional diplomada en Peluquería Artística y muy conocido en la zona. Tratamientos individuales. Modernísimos conocimientos en belleza.

Ofrece a Ud. las últimas novedades en Permanentes con líquidos vitaminados al aceite y también las elegantes Permanentes a la crema.

No confunda la **Casa de las Permanentes.**
Es el Salón de Peinados ubicado en Aníbal Pinto 292.
Frente a l. Municipalidad.
Pida su hora.

Platos únicos

Chupe de pescado seco

Tres papas grandes, se parten por la mitad.

En una cacerola se pone media cucharada de manteca o grasa, una cebolla cortada a pluma, orégano seco y dos dientes de ajo pelados y molidos y se calienta moviendolo hasta que la cebolla se cueza sin alcanzar a dorarse.

Se remueve hasta que las papas se impregnen o remojen bien y se agrega media taza de agua y se sigue revolviendo.

Cuando se ha mezclado bien todo se agrega leche en forma de que quede una pasta clara y ahí se agrega el pescado seco que anticipadamente se ha desalado y molido medio kilo.

Se prueba de sal.

Se hierve media hora, si se espesa se le agrega agua o leche y antes de servirlo se le bate un huevo o no.

Pescado seco o bacalao con arroz

Pescado seco, medio kilo. El pescado seco se pone sobre brasas o una parrilla o la plancha de la cocina y se lava con varias aguas después de haberlo tostado un poco para quitarle la sal.

Se coloca una cacerola al fuego con dos dientes de ajo, cebollas, tomate picado o salsa de tomates, una o dos cucharadas de aceite y se le agrega pimienta molida y otros condimentos.

A esto se le agrega un kilo de arroz, se deja tostar un rato y se le añade dos litros de agua, se prueba de sal y se deja hervir veinte minutos.

Plato para ocho personas.

Riñones con arroz (o cualquier carne o guatitas)

Cuatrocientos gramos de arroz se frotan en un paño hasta que quede lustroso y limpio (no se moja y se echa en una sartén con una cucharada de manteca hasta que quede moreno. Se pone en una cacerola baja con una taza de agua caliente sazonada con sal (1/3 de litro) y encima se le vierte un puré de medio kilo de puré de tomate y se hace hervir con media hoja de laurel y el ramo verde.

Por otra parte se le saca a medio kilo de riñones de vaca todos los pellejitos, que son los que tienen olor pronunciado, se pica como pino de empanada, lo mismo un cuarto de kilo de cebollas y se fríe en tres cucharadas de manteca hasta que el riñón esté casi cocido aliñándolo con sal y pimienta.

A todo esto el arroz ha absorbido el líquido y se está graneando. Con una cucharada se hace una especie de taza en el arroz y se vacía el contenido de la sartén y se tapa la olla hasta que el todo se cueza.

Aparte y antes de saltar el arroz se ha puesto a cocer un kilo de papas con cáscara, que se sirven junto con el plato único.

Sin las papas el plato da más de 700 calorías y con las papas casi mil con muy buenas y abundantes proteínas de ambas clases, bastantes lípidos y sólo escasez de vitaminas A y D, así como yodo.

Con un cuarto de litro de leche o bien un cuarto y con el pan, los cereales integrales, pastas, leguminosas que se toman al desayuno y en una comida que no debe ser abundante, se completan las calorías y las cantidades necesarias de ambas proteínas y de las grasas.

Pero lo que tiene más influencia en la salud del obrero, las vitaminas y minerales en déficit, los obtendrá de las hortalizas crudas y frutas.

Educación Sanitaria

La Tuberculosis

¿Cómo se evita? ¿Como se propaga?

La tuberculosis, es la plaga social más temible en nuestro país. En Chile mueren anualmente 16,000 enfermos de tuberculosis, en la enfermedad que produce mayor mortalidad.

La tuberculosis, es uno de los factores que impide aumentar nuestra población y por ende progresa. Por esto hay que aunar todos los esfuerzos para detener el avance de este terrible flagelo, llamado **bacilo de Koch.**

La mayoría de los tuberculosos son pulmonares o sea, sufren de tuberculosis del pulmón y por consiguiente **son tosedores** y, como tales ,reparten al toser, estornudar y hablar, gotitas de saliva que propagan los microbios productores de esta enfermedad.

Debemos saber también que estas gotitas de saliva, debido a su pequeñez y poco peso, se mantienen en **suspensión,** en el aire durante mucho tiempo y son transportadas por el viento a distancia del tosedor.

Algunas consideraciones de importancia para evitar el contagio

1.°—Aislar dentro de lo posible a los portadores de gérmenes.

2.°—Enseñarles que al toser o estornudar se cubran la boca con su pañuelo.

3.°—Enseñarles a no escupir en el suelo o en cualquiera parte, ya que el desgarro disecado por el aire puede ser levantado al barrer o por el viento y respirado por una persona sana.

Siendo **la saliva,** uno de los medios más comunes de contagio, se impone también el uso de servicio, vajilla, útiles de tocador, etc., individuales, y que, por lo tanto, **no deben ser usados por otras personas.**

Hay que enseñar al enfermo que **no debe acercarse demasiado al hablar; que no debe besar a los niños; que debe lavarse las manos con frecuencia.**

El escupitín debe contener una **solución desinfectante.**

Los desinfectantes más usados son: el **sulfato de cobre** (un terrocito en un poco de agua).

La **creolina** (una cucharadita en medio litro de agua).

Para impedir **la tuberculosis en los niños.**

Es necesario mantenerlos la mayor parte del tiempo al aire libre y hacerlos dormir con las ventanas abiertas.

Cuidar que no jueguen en la tierra.

Lavarles las manos a menudo, especialmente antes de las comidas y al acostarse.

Evitar que se encuentren en aglomeraciones.

Impedir que estén en contacto con personas que tosan.

También hay que tener presente las siguiente recomendaciones:

1.°—El aseo de la casa debe hacerse con paños húmedos. Nada de plumeros.

2.°—Ventilar el dormitorio para que entre el sol.

3.°—Combatir el desaseo y las moscas.

4.°—Aprovechar los tónicos naturales, como la buena alimentación, **el aire puro y el sol.**

La tuberculosis puede ser curada; desgraciadamente en el pueblo está muy arraigada la idea de que nadie mejora de ella, lo que es un absurdo, sobre todo cuando se descubre a tiempo y se somete al enfermo a un tratamiento basado en hechos científicos y ciertos.

Enfermera Sanitaria.

Carnet obligatorio de identidad para ambos sexos fija el Gobierno

La Ley N.° 6880 de 6 de Abril de 1941, en su artículo 5.° hace obligatorio el uso de la Cédula de Identidad para todas las personas de **ambos sexos** en nuestro país. Damos a continuación el texto de dicho artículo:

"Dentro del plazo de un año, contando desde el día de la promulgación de esta ley, todas las personas naturales mayores de 18 años residentes en el territorio de la República, estarán obligadas a solicitar cédulas de identidad, que se les entregará por los funcionarios del servicio público correspondiente, con arreglo a esta ley.

"La duración de estas cédulas de identidad será de cuatro años.

"Se exceptúan de esta obligación los religiosos de ambos sexos enclaustrados; las personas recluídas en Hospicios y Manicomios, y los procesados y condenados que están en lugares de detención, mientras duran la privación de libertad de éstos y la condición o estado de aquellos.

"La infracción de la obligación establecida por este artículo se sancionará con el pago de un impuesto adicional de cinco pesos en estampillas, que se colocarán en la cédula de identidad. En igual sanción incurrirá el que no renueve su cédula dentro de los seis meses siguientes a la caducidad de la misma".

CRONICA LOCAL

Con todo éxito fué celebrada la Semana del Niño, auspiciada por el Rotary Club de Lota

Participaron todos los alumnos de las escuelas públicas y particulares. - Los señores rotarios hicieron objeto de múltiples atenciones a los niños y al profesorado durante el desarrollo de los diversos números de que constaba esta Semana. - Detalles de las principales actividades.

Durante la semana comprendida entre el 20 al 26 del mes ppdo. se celebró en ésta la Semana del Niño, auspiciada por el Rotary Club, tal como se hace en este mismo mes en todas las ciudades del país donde existe un Club Rotario.

Así fué como los distinguidos caballeros que forman el Rotary Club de Lota, se esmeraron porque esta Semana adquiriera el mayor lucimiento posible y produjera el mejor efecto entre los pequeños educandos, para los cuales, precisamente, se desarrollan sus actividades, pues siempre ha sido principal preocupación de Rotary Internacional en todas las ciudades del mundo, estimular toda actividad tendiente a la preocupación por la niñez, que es la reserva preciosa de todos los pueblos, pues los niños son los futuros ciudadanos de un mañana mejor y todo lo que se haga por ellos va encaminado a formar una ciudadanía más vigorosa, más sana, más fuerte y más moral. Es deber del más alto y puro patriotismo para todos los ciudadanos de una nación comprensible de sus deberes cívicos llegar hasta el alma del niño, formar su personalidad, inculcándole desde las aulas escolares, el amor a la patria, a sus semejantes, a sus progenitores, y sobre todo, hacerles comprender y valorar ese gran tesoro que significa: el cumplimiento del deber.

Todos los números de que constaba la celebración de la Semana del Niño, se desarrollaron con todo éxito, y en cada uno de estos números los niños y los educadores se vieron estmulados con la presencia de los señores rotarios, que, con la más alta comprensión de su noble y elevada misión, saben comprenderlos y estimularlos.

Damos a continuación un detalle de lo que fué la Semana del Niño:

Lunes 20.—"Día de la Madre"

En este día se desarrollaron en las distintas escuelas, simpáticos actos, destinados a enaltecer ante los niños la función de la madre. El profesorado dictó charlas sobre el noble concepto de madre y los niños presentaron composiciones sobre este mismo tema, haciéndose la elección del mejor trabajo en cada establecimiento escolar, el que fué premiado con un diploma. Este mismo día hizo la visita a su respectiva escuela el amigo rotario, siendo en cada una de ellas recibido con un programa especial en su honor.

Martes 21.—"Día del Trabajo, la Industria, la Ciudadanía y el Ahorro"

En este día se efectuó en cada escuela la elección del "Mejor Compañero, acto ejercido por los mismos niños, que, por medio de votación, eligieron el mejor compañero entre ellos mismos, después de haberles explicado sus profesores que debían elegir al de mejor carácter, el menos egoísta, más servicial, etc., lo que hace comprender a los niños sus deberes de futuros ciudadanos, aprendiendo a desechar el egoísmo y a dominar las pasiones.

En la mañana, se efectuó la visita a las industrias de la Compañía en Lota Alto, la que se hizo por grupos de niños de cada escuela, visitas en las que fueron acompañadas por comisiones de rotarios y al final atendidos con refrescos en la Fuente de Soda de Lota Alto. Visitaron la Cerámico, Elaboración de Maderas, Maestranza, Pique Grande, etc.

Miércoles 22.—"Día del Deporte"

En el Estadio de la Compañía, organizado por la Asociacion Infantil de Deportes, se desarrolló el Día del Deporte, con competencias atléticas, de fútbol y básquetbol, en las que tomaron parte alumnas y alumnos de las escuelas, torneo que se desarrolló dentro de la mayor armonía deportiva, proporcionando así a los niños un día de saludable ejercicio y de útiles enseñanzas en lo que se refiere al buen comportamiento de un verdadero deportista. Se les dió una lección práctica del valor del ejercicio físico y del buen comportamiento del verdadero deportista en un campo de juego, en que se lucha sin egoísmos y sin apasionamiento, sino que con el ardor natural del momento, con el fin de alcanzar un legítimo triunfo sobre su contendor, que finalmente tiene que ser su mejor amigo.

Jueves 23.—"Día del Cine"

En colaboración con la Compañía Carbonífera el Rotary Club ofreció a los niños de las escuelas públicas y particulares, funciones de biógrafo en el Teatro de Lota Bajo, de acuerdo con un horario especial, de modo que todos los escolares asistieron en este día al Teatro, donde se pasaron películas cortas, de motivos de suma utilidad para el niño, a la vez que recreativas.

Viernes 24.—"Día de la Recreación y de la Salud"

En un tren especial, que partió de la estación de Lota, a las 13 horas, se trasladaron al vecino balneario de Laraquete, mil niños, a cargo de sus profesores y de comisiones de rotarios, para pasar una alegre tarde de campo, lo que consiguieron ampliamente, pues Laraquete es un punto que reune magníficas condiciones para esta clase de paseos. Los niños lo pasaron alegremente entregados a sus juegos, y el profesorado fué magníficamente atendido, por los señores rotarios y por la oficialidad del Regimiento Chacabuco, que se encontraba en maniobras en ese lugar. No hubo que lamentar un solo incidente en este viaje, a pesar del gran número de niños que tomaron parte en él.

Sábado 25.—"Día de la Escuela y el Maestro"

El profesorado de las distintas escuelas dictó en este día charlas a sus educandos, enalteciendo la obra que desarrolla el maestro en la formación de las generaciones futuras, enseñándoles que deben gratitud para ellos y veneración por su abnegada labor en pro de la cultura de los pueblos.

Domingo 26.—"Día de la Religión y de la Moral"

En la Plaza de Armas, frente al edificio del Desayuno Escolar, se ofició la misa de campaña por el párroco de Lota, Rvdo. Padre Morand Ohrel, en un altar improvisado en la puerta misma de este edificio.

Concurrieron los niños de las escuelas con sus profesores, miembros del Rotary Club y numeroso público, que oyó con todo recogimiento la santa misa. La elaboración refiriéndose al Día de la Religión, estuvo a cargo del presidente de la Juventud Católica Masculina, quien improvisó una hermosa pieza oratoria.

Terminada la misa, se procedió a la repartición de los diplomas a los "Mejores Compañeros" y a los alumnos agraciados por sus mejores composiciones. Para dar comienzo al acto habló el presidente del Rotary, señor Pedro García; hablaron a continuación un profesor y un alumno.

Este acto fué amenizado por la banda del Establecimiento de Lota.

Homenaje al Profesorado

Terminados los actos de la Plaza de Armas, los señores rotarios invitaron al profesorado para ofrecerle un homenaje en el salón de sesiones del Rotary, ubicado en el Club Social.

Concurrieron la mayoría de los educadores, siendo galantemente atendidos por los señores rotarios, pasándose momentos sumamente agradables, amenizados con números de canto y recitaciones, gustando especialmente los números en guitarra ejecutados por los "Trovadores del Sur", conjunto formado por profesores.

Ofreció este homenaje el señor Julio Rivas, contestando agradeciendo la señorita Haydee Franco, de la Escuela N.º 8. Cerró la manifestación el señor Octavio Artorquiza.

Actividades de positivo beneficio para la institución desarrolla el directorio de la Sociedad de S. M. "Unión y Fraternidad"

Gracias a sus activas gestiones ha conseguido un préstamo por valor de $ 72,400.- de parte de la Corporación de Reconstrucción y Auxilio para la construcción de su local social. - Del auxilio extraordinario que destinó la Corporación para las sociedades mutualistas ha recibido la cantidad de $ 22,000.- para el mismo fin.

La Sociedad de S. M. "Unión y Fraternidad" es a la fecha la institución más antigua de la localidad, pues fué fundada el 31 de Marzo del año 1889, y la más prestigiosa por el número de sus asociados, por la seriedad que infunde a sus actividades sociales y por los grandes beneficios que ha repartido en nuestro pueblo desde su fundación hasta la fecha.

En la actualidad la sociedad está regida por un directorio que le hace merecido honor, pues todos sus miembros, especialmente su activo presidente, don Atricio Hernández, se esmeran por trabajar en pro de su adelanto cada día más creciente, y los frutos de estas actividades ya se están cosechando, y puede afirmarse que la Sociedad de S. M. "Unión y Fraternidad" marcha en la actualidad a la cabeza de sus congéneres en la localidad.

Actividades pro construcción local social

Hace varios años a esta parte la institución adquirió un bien raíz en calle Comercio, entre A. Prat y Galvarino, frente a la Plaza de Armas, con el fin de llegar a construir un local que reuniera las condiciones que se exigen en locales de esta naturaleza. Los distintos directorios que se han sucedido en estos últimos años, habían trabajado por ver realizados estos proyectos, pero siempre se encontraban con la falta de fondos para realizarlos.

En el carácter de provisorio se había construido un pequeño local, el que con el terremoto del año 1939, sufrió serios deterioros, por lo cual el actual directorio hizo las gestiones ante la Corporación de Reconstrucción y Auxilio, culminando estas gestiones con la obtención de un préstamo a largo plazo por la suma de $ 72,400.— siendo el valor total del edificio de $ 92,357.80, según los planos confeccionados por el arquitecto señor Hernán Vega. En esta situación la sociedad tenía que aportar la suma de $ 19,957.80, suma bastante subida para una institución que tiene que invertir la casi totalidad de sus entradas en beneficio de sus asociados. Pero, como debe ser del conocimiento de muchos de nuestros lectores, el Consejo de la Corporación de Reconstrucción y Auxilio, destinó la suma de un millón de pesos para ayudar a las sociedades mutualistas en la zona devastada. Sabedor de esto el directorio hizo las gestiones ante el Consejo, por intermedio del Delegado de la Corporación, señor Luis Herrera Reyes, consiguiendo como auxilio extraordinario la suma de $ 22,000.—, dinero que ya se ha recibido y está depositado en la Caja Nacional de Ahorros en ésta, para el objeto indicado, con lo cual puede decirse que tiene ya financiado el valor del edificio social, faltando únicamente la iniciación de los trabajos, que será dentro de poco.

Un moderno local

Hemos tenido a la vista los planos del nuevo edificio, y por él hemos podido darnos cuenta que será este un moderno edificio, que reunirá todas las comodidades que

RELOJERIA BARBIER

Avisa a su distinguida clientela que ha recibido un extenso surtido en artículos finos de cristalería y plaqué. — Ocasión única, un verdadero réclame. Anillos de plata con iniciales, fondo azúl y rojo en $ 25.—

Siempre reloj nuevo en la RELOJERIA Y JOYERIA BARBIER

Guillermo Barbier W.

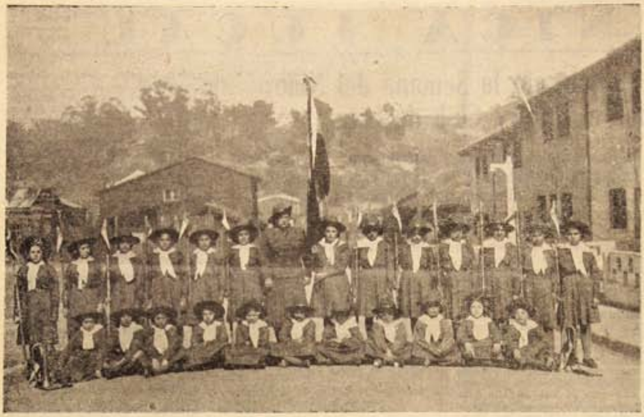

Girl Guides de la Brigada de Boy-Scouts "Matias Cousiño", con su comandante, señorita Isaura Monsalves.

necesita un local social. La sede de la institución estará en el segundo piso, y el primer piso se habilitará para locales comerciales, los cuales se arrendarán, por lo cual con el valor de los cánones de arrendamiento de estos locales se financiará el préstamo, es decir esto mismo dará para pagar el préstamo sin tener que recurrir a los fondos sociales.

Antigua aspiración cumplida

Hacia muchos años que los socios y los distintos directorios que habían pasado por la sociedad, acariciaban la hermosa idea de contar con el local propio, pero razones financieras habían impedido verla realizada. Ahora ha correspondido al actual directorio, que ha trabajado, inteligente e incansablemente, poder decir a sus cientos de asociados que este sueño ya está pronto a convertirse en realidad; se cuenta con lo principal; los fondos; la construcción es solamente cuestión de poco tiempo.

El moderno edificio de la Sociedad de S. M. "Unión y Fraternidad" constituirá un verdadero adelanto local, y será también una demostración palpable del grado de adelanto a que hemos llegado en materia de sociabilidad, siendo al mismo tiempo una prueba del trabajo incansable de un grupo de hombres de buena voluntad que se han sacrificado por el bien de sus semejantes.

No podemos menos que felicitar al directorio de la institución y hacer público este hecho, que es para él un motivo de legítimo orgullo y un saludable ejemplo para los demás.

El Directorio

El actual directorio de la sociedad, que debe pasar a la historia de ella, en un cuadro de honor, es el siguiente:

Presidente, señor Atricio Hernández.

Vicepresidente, Sr. Isidro Palma.

Secretario, señor Gilberto Sanhueza.

Prosecretario, señor Leonidas Ramírez.

Tesorero, señor Miguel Monsalves.

Protesorero, señor Claudio Torres.

Directores, señores: Adolfo Opazo, Andrés Sepúlveda, José Luis Venegas, Antonio Olate, Carlos Véjar y Roberto Copelli.

Revisores de Cuentas, señores: Alfredo Quezada y Mateo 2.q Villegas.

Porta estandarte, señor Juan Cisternas.

El Capitán de Puerto don Carlos P. Altamirano ha sido ascendido y trasladado a Valdivia

Por Decreto Supremo del Ministerio de Defensa Nacional N.° 1895 ha sido ascendido y trasladado a VValdivia, el Capitán de Puerto de Lota, señor Carlos Pascual Altamirano.

Permaneció en Lota don Carlos Pascual más o menos tres años, durante los cuales se demostró como un funcionario celoso cumplidor de sus deberes, caballeroso y leal y mejor amigo, por lo que la noticia de su alejamiento ha sido lamentada en el extenso circulo de sus relaciones, lo que a la vez ha producido júbilo, por cuanto el señor Pascual va ascendido y a ocupar un puesto de mayor responsabilidad.

Ante su alejamiento deseamos a don Carlos Pascual toda clase de venturas y felicidades en su nueva residencia, y mayores éxitos en sus elevadas y delicadas funciones.

A reemplazar al señor Pascual viene el señor Jorge Señoret, Capitán de Puerto de Tomé.

Nuevo Club de Rayuela se ha fundado

Un grupo considerable de aficionados al hermoso deporte rayueril, pertenecientes al Carlos Cousiño F. C. acordaron últimamente echar las bases de la fundación de un Club de Rayuela, el que dedicará sus actividades a la práctica de este deporte entre sus asociados, como asimismo a sostener competencias con otros clubs, tanto de nuestro pueblo como de otras localidades.

Este nuevo club, que cuenta ya con numerosos socios y con muy buenos elementos tejeros, llevará por nombre el del antiguo y gran jugador y dirigente del Carlos Cousiño, don Raimundo Vargas, con lo cual se ha querido rendir un justo homenaje al popular "güeñi" Vargas que otrora fuera el formidable defensor del Carlos Cousiño y de nuestro seleccionado de fútbol.

El primer directorio del "Raimundo Vargas", ha quedado constituído de la siguiente manera:

Presidente, señor Luis A. Vallejos Morales.

Vicepresidente, señor Baldomero Arias.

Secretario, señor Carlos Zambrano Ojeda.

Tesorero, señor Saturnino Araneda A.

Director, señor Ramon Saez.

Sensible fallecimiento de una joven deportista

Después de soportar, con santa resignación, una cruel y dolorosa enfermedad, ha dejado de existir últimamente la señorita María Isabel Retamal Paz, operaria de la Sección Cerámica y destacada jugadora de básquetbol del club del mismo nombre.

Baja a la tumba la señorita Retamal Paz a temprana edad, en medio de la consternación de su anciana madre y de sus compañeras de trabajo y de club, que habían podido apreciar de cerca sus bellas cualidades y las bondades de su corazón bien puesto.

Sus funerales se vieron sumamente concurridos, especialmente por sus compañeras del Deportivo Cerámica, y por el personal femenino y masculino de la sección.

Al inhumarse los restos en el Cementerio hicieron uso de la palabra un representante del Deportivo Cerámica y una de las jugadoras del primer equipo.

Su señora madre, doña Ursula Paz vda. de Retamal, nos encarga hacer llegar sus más expresivos agradecimientos al personal de jefes, empleados y obreros en general de la Sección Cerámica, por sus sinceras manifestaciones de pesar y por la erogación que hicieron en su favor la que ascendió a la suma de $ 206.60.

COMPRO CASA

Ojalá cuente con local para negocio

Dirigirse por escrito, indicando precio y ubicación a:

A. E. A. - Casilla 45 - LOTA

Fallecimiento

DON RICARDO VATTERVI SALDIAS

Después de soportar una larga enfermedad, y a una avanzada edad, ha dejado de existir el antiguo comerciante de esta plaza y conocido caballero, don Ricardo Vattervi.

El fallecimiento del señor Vattervi ha repercutido dolorosamente en todos nuestros círculos sociales, pues el extinto gozaba de general estimación, especialmente entre sus relaciones que pudieron apreciar en él, a través de muchos años, sus cualidades innegables de caballero a carta cabal.

Era don Ricardo Vattervi uno de los hombres antiguos de Lota, y fueron varias las instituciones que le contaron entre sus más destacados miembros, habiendo puesto siempre su decidido y entusiasta concurso al servicio de la colectividad.

Sus funerales efectuados en nuestra ciudad, revistieron especial solemnidad, viéndose prestigiados por una numerosa y selecta concurrencia de sus vastas relaciones.

Presentamos a su familia nuestra condolencia.

Agradecimientos

La señorita Emelina Suazo Moreno, desea hacer llegar sus más expresivos agradecimientos a los doctores, señores Oscar Espinoza y Alfonso Ruiz, por los acertados servicios profesionales que le prestaron durante su delicada enfermedad que le mantuvo recluída en el Hospital de la Compañía.

Asimismo hace llegar estos agradecimientos para la señora Administradora del Hospital y al personal de dicho establecimiento.

Don Evaristo Gómez, que trabaja de empuje en el Chiflon Carlos, desea hacer públicos sus más sinceros agradecimientos hacia la señorita matrona del Hospital, al doctor señor Oscar Espinoza, señora Administradora y personal, por las atenciones prodigadas a su esposa durante su seria enfermedad y permanencia en dicho establecimiento.

IN MEMORIAM

Con motivo de ser el 18 del presente, primer aniversario del fallecimiento de mi querido e inolvidable esposo y padre, don

Pedro Fuentes Maldonado

(Q. E. P. D.)

Ruego a quienes fueron sus amigos y a nuestras relaciones se sirvan asistir a una misa, que por el descanso de su alma, se oficiará en la Iglesia de Lota Alto a las 9 de la mañana del día 18.

Acto que comprometerá la eterna gratitud de

Adriana vda. de Fuentes e hijos.

Premios por casas aseadas y balcones floridos

CORRESPONDIENTE AL MES DE OCTUBRE DE 1941.

CASAS ASEADAS

Extraordinario.—Carlos Campos Allende. Trabaja de maquinista de remolcadores en Sección Embarque. Vive con su esposa Carmen Olate y dos hijos en Pabellón 85. Casa 27.

Primer premio.—Francisco Contreras Seguel. Trabaja de disparador en el Pique Alberto. Vive con su esposa Elvira Roa y dos hijos en Pob. Obrera 2 - 628.

Segundo premio.—Francisco Orellana Sepúlveda. Trabaja de machinero en Pique Grande Carlos. Vive con sus padres y tres hermanos en Pabellón 114. Casa 19.

BALCONES FLORIDOS

Primer premio.—Omar Hermosilla Jiménez. Trabaja de electricista en Pique Grande Carlos. Vive con su madre Hortensia Jiménez y cuatro hermanas en Pabellón 5. Casa 9.

Segundo premio.—Germán Silva Jiménez. Trabaja de maquinista en Pique Alberto. Vive con su esposa Gumercinda Carrasco y dos hijos en Pabellón 8. Casa 6.

Escuela "Matías Cousiño"

CURSO NOCTURNO PARA ADULTOS

Alumnos de este curso que funciona a cargo del profesor, señor Orfilio Garrido S., que se han distinguido durante el mes ppdo. por su buena asistencia y excelente aplicación.

I Curso

Oscar Jara Aburto
Fernando Parra Muñoz
Luis A. Ramírez Arteaga

II Curso

Osvaldo Aguilera González
Sebastián Contreras Fernández
Enrique Inzunza Milla

III Curso

Manuel Carrillo Anquivil

Erogaciones

Con motivo del fallecimiento del señor Vicente Vásquez, padre de la señorita Petronila Vásquez, operaria del Hospital de la Compañía, sus jefes y compañeros de trabajo de dicho establecimiento, le hicieron una erogación con el fin de ayudarla en este triste trance, generoso gesto que la señorita Vásquez agradece muy sinceramente.

Los erogantes fueron los siguientes:

Dr. O. Espinoza, $ 20.—; Sra. Regente, 10.—; Berta S. de Díaz, 5.—; Sylvia Parra, 1.—; S. Beffermann, 2.—; Olga González, 5.—; Aída S. de Ramírez, 5.—; Laura González, 1.—; Hilda Constanzo, 1.—; Carmen Chamblas, 5.—; Leontina Torres, 2.—; Flora Bustos, 2.—; Berta Ayala, 2.—; Carlina Aravena, 1.—; Fresia Dasance, 1.—; Raquel Nova, 1.—; Juana Cerda, 1.—; Alicia Rivas, 5.—; Elsa Valencia, 1.—; Raquel Rodríguez, 1.—; Raquel Recabal, 2.—; Norma Astudillo, 1.—; Aída Oñate, 2.—; Elina Correa, 2.—; Lutecia Salgado, 1.—; María Rivera, 1.—; Lugardi Salazar, 1.—; E. San Martín, 5.—; C. Mora, 2.—; S. Fredes, 5.—; Nazaria Mendoza, 2.—; Adriana Concha, 2.—; Julia Valenzuela, 2.—; E. Pezo, 2.—; J. Marcoleta, 3.—; G. Vera, 3.—; Leontina de Suanes, 3.—; Cramela Aravena, 1.—; Teresa Oñate, 2.—; Rosa Jiméñez, 2.—; Nieves Rojas, 2.—; María Saldaña, 1.—; Olga Toro, 2.—; V. Hernández, 2.—; Sofía Díaz, 1.—; Ninette Mardones, 5.—; Adela Morales, 3.—; P. Retamal, 3.—; I. Riquelme, 2.—; M. Salgado, 1.—; F. Ramírez, 1.—; J. Godoy, 1.—; I. Carrillo, 5.—; P. Zapata, 1.—; A. Escares, 2.—; Rosa E. Espinoza, 5.—, y Rosa Sanhueza, 1.—

Doña Evangelina Hernández, que trabaja de broncera en el Pique Alberto, agradece muy sinceramente a sus compañeros y compañeras de trabajo, por la generosa erogación que recientemente hicieron en su favor, con el objeto de ayudarla por encontrarse enferma hace algún tiempo e imposibilitada para trabajar.

Erogaron las siguientes personas:

A. Novoa, $ 5.—; Pascuala Carrillo, 2.—; A. Parra, 1.—; Lorenza Carrillo, 2.—; Estanislaa Neira, 1.—; Juana Vergara, 1.—; L. Aguilera, 1.—; Margarita Torres, 2.—; Clara Leal, 2.—; Ester Gacitúa, 3.—; M. Silva, 2.—; Dorila Orellana, 3.—; J Correa, 2.—; M. Lazo, 1.—; A. Sepúlveda, 2.—; J. Muñoz, 1.—; A. S., 1.—; O. S., 2.—; F. Lazo, 2.—; F. Andrades, 2.—; B. Espinoza, 1.—; L. Peña, 2.—; S. Flores, 2.—; Auristela Neira, 2.—; A. Chamblas, 2.—; V. Ortiz, 2.—; L. Carrasco, 1.—; N. N., 3.—; N. N., 2.—; N. N., 1.—; L. B., 2.—; A. Vásquez, 2.—; R. Cartes, 2.—; J. Viveros, 2.—; A. Novoa, 2.—; M. Guzmán, 3.—; J. Cortés, 2.—; A. Rocha, 1.—; S. Valdebenito, 2.—; Z. Montoya, 2.—; Inés Jara, 2.—; C. C., 2.—; María Molina, 1.—; Gumercinda Salas, 2.—; María Díaz, 2.—; Clorinda García, 1.—; Brígida Espinoza, 1.—; Froilán Varela, 2.—; F. Faúndez, 1.—; C. Mackay, 1.—; Herminia Tapia, 1.—; Clementina Díaz, 1.—; Angela Lizama, 1.—; Daniel Parra, 1.—; Juan González, 1.—; Petronila Garcés, 2.—

MOLINO DE HARINA TOSTADA

"EL VOLCAN"

COUSIÑO N.° 100 - LOTA

Le ofrece a Ud.
harina tostada de primera calidad
y completamente fresca

El Kilo $ 2.00

Ventas al por Mayor y al Detalle

Almacén "LA PALOMA"

NICOLAS DELGADO A.

Calle Cousiño No. 100 - LOTA

TEATRO DE LA COMPAÑIA

PROGRAMACION PARA EL MES DE NOVIEMBRE DE 1941

Viernes 7.—"HOGAR, DULCE HOGAR". Gran estreno argentino por Olinda Bozan. — Platea $ 3.— Galería $ 1.—

Sábado 8.—"EL GRITO DE LA JUVENTUD". Estreno en castellano por Raúl Rullien y "CONQUISTADORES DEL OESTE", 5.ª función — Platea $ 2.— Galería $ 1.—

Domingo.—"YO QUIERO SER BATACLANA". Gran estreno argentino por la Catita. — Platea $ 3.— Galería $ 1.—

Lunes 10.—"AMARGA DULZURA". Gran super estreno musical por Jeanette Mac Donald, Nelson Eddy, Lyne Carver y Diana Lewis. — Platea $ 3.— Galería $ 1.—

Martes 11.—"MERCADO DE AMOR". Gran estreno francés por Ivan Mosjukin y Diana Fedor. — Platea $ 2.— Galería $ 1.—

Miércoles 12.—"CHICAS OLVIDADAS" por Donald Wood y Winnie Gobson y "LOS TAMBORES DE FU MANCHU", 6.ª función. — Platea $ 2.— Galería $ 1.—

Jueves 13.—"VIRGINIA ROMANTICA". Gran estreno en Tecnicolor por Madeleine Carrol, Fred Mac Murray y Carolin Lee. — Platea $ 3.— Galería $ 1.—

Viernes 14.—"LA CANCION DEL ADIOS" o "LOS AMORES DE CHOPIN" por Josefine Crisant y Jean Servais. — Platea $ 3.— Galería $ 1.—

Sábado 15.—"LA MUJER INVISIBLE" por Virginia Bruce y "CONQUISTADORES DEL OESTE", fin. — Platea $ 2.— Galería $ 1.—

Domingo 16.—"DUEÑA DE SU DESTINO". Gran estreno por Marta Scott y William Cargan. — Platea $ 3.— Galería $ 1.—

Lunes 17.—"SOLO CONTRA DOS". Gran estreno por Wallace Beery. — Platea $ 3.— Galería $ 1.—

Martes 18.—"EL AMOR NO ES COMEDIA". Gran estreno por Rosalin Russel. — Platea $ 2.— Galería $ 1.—

Miércoles 19.—"BANDOLEROS DEL VALLE DE LOS FANTASMAS" por Bob Steel y "LOS TAMBORES DE FU MANCHU, 7.ª función. — Platea $ 2.— Galería $ 1.—

Jueves 20.—"MARIA ANTONIETA" por Greta Garbo, John Barrymore y Tryon Power. — Platea $ 3.— Galería $ 1.—

Viernes 21.—"LA USURPADORA". Gran estreno por Charles Boyer y Margarette Sullavan. — Platea $ 3.— Galería $ 1.—

Sábado 22.—"DOBLE COARTADA" por Wayne Morris y "LA SOMBRA MISTERIOSA" por Oslov Stevens, 1.ª función. — Platea $ 2.— Galería $ 1.—

Domingo 23.—"ALAS EN LA NIEBLA". Gran estreno por Robert Taylo y Ruth Hussey. — Platea $ 3.— Galería $ 1.—

Lunes 24.—"YO QUIERO SER BATACLANA". Gran reestreno por Catita. — Platea $ 3.— Galería $ 1.—

Martes 25.—"LA MASCARA DE FUEGO". Gran estreno por Peter Lorre. — Platea $ 2.— Galería $ 1.—

Miércoles 26.—"DOLOR QUE REDIME" por Anita Louise y Chester Morris y "LOS TAMBORES DE FU MANCHU", final. — Platea $ 2.— Galería $ 1.—

Jueves 27.—"LA INMACULADA" o "EL AMOR DE UN CALAVERA" por Fortunio Bonanova, Andrea Palma y Tana. —Platea $ 3.— Galería $ 1.—

Viernes 28.—"VIVAMOS NUESTRA VIDA". Gran estreno en francés por Jean Benoir. — Platea $ 3.— Galería $ 1.—

Sábado 29.—"EL PRECIO DEL SILENCIO" por Ed. Lowe y "LA SOMBRA MISTERIOSA", 2.ª función. — Platea $ 2.— Galería $ 1.—

Domingo 30.—"ELLA, EL Y EL OTRO". Gran estreno por Lucila Ball y George Murphy. — Platea $ 3.— Galería $ 1.—

Don José S. Vásquez Muñoz, que se encuentra hospitalizado en Concepción, nos ha pedido hagamos llegar sus más sinceros agradecimientos a las personas caritativas que le hicieron una erogación para ayudar a su madre que se encuentra en difícil situación por falta de su sostén.

Los erogantes fueron

Pascuala Cartes, $ 1.—; A. González, 1.—; M. Cartes, 2.—; Ester Cerda, 0.40; Rosario Espinoza, 0.20; Juana Bernales, 0.40; V. Cartes, 2.—; D. T., 1.—; D. Avendaño, 1.—; J. Ramírez, 2.—; N. Martínez, 1.—; O. Ramírez, 2.—; N. Cartes, 0.40; L. Poza, 2.—; C. Lara, 2.—; H. Rodríguez, 1.—; H. Poblete, 1.—; Elisa Jara, 10.—; S. Bizama, 1.—; J. Castro, 2.—; Flor Moraga, 1.—; A. Cerda, 2.—; C. Valdebenito, 2.—; J. Hernández, 2.—; S. Inzunza, 2.—; A. Peralta, 1.—; E. Sáez, 0.40; S. Riquelme, 1.—; C. Pampaloni, 0.40; C. Santander, 1.—; Z. Santibáñez, 1.—; 1.—; D. Chávez, 1.—; J. Inzunza, 1.—; P. Pradenas, 1.—; M. Poza, 2.—; H. Aguayo, 2.—; D. Cartes, 0.60; J. Cartes, 1.—; A. Vásquez, 2.—; Rosa Iturra, 1.—; D. Ceballos, 3.—; W. Espinoza, 2.—, y M. Ceballos, 1.—

El operario don Estanislao Loyola Vidal, que trabaja de jardinero en el Parque de Lota, desea agradecer muy sinceramente a sus compañeros de trabajo, la erogación que hicieron en su favor a fin de ayudarle durante la enfermedad que le mantuvo imposibilitado para trabajar.

Erogaron los siguientes:

M. González, $ 5.—; B. Lizama, 10.—; M. Macaya, 5.—; A. Monares, 5.—; J. Riquelme, 3.—; H. Torres, 5.—; A. Alarcón, 2.—; S. Jerez, 5.—; S. Berna, 2.—; B. Palma, 3.—; P. Levancini, 5.—; H. Sáez, 5.—; L. Riquelme, 3.—; Rosa Díaz Chamblas, 5.—; P. Molina, 3.—; C. Hermosilla, 2.—; J. Vallejos, 5.—; N. Gutiérrez, 2.—; M. Avilez, 5.—; E. Ruiz, 3.—; J. González, 2.—; S. Abercio, 3.—; J. González, 5.—, y J. 2.º Gajardo, 5.—

El operario don Alberto Guerra Bello, que trabaja de arrumador en la Sección Cerámica, agradece a los socios del Club Deportivo "10 de Abril", la generosa ayuda económica que le aportaron por medio de una erogación que hicieron en su favor, en vista de que se encontraba enfermo e imposibilitado para el trabajo.

Los erogantes fueron:

L. Utreras, $ 3.—; S. Pereira, 1.—; J. Leal, 1.—; L. Jara, 1.—; R. Pérez, 2.—; V. Concha, 2.—; M. Bastías, 2.—; A. Alveal, 2.—; D. Mejías, 1.—; R. Hopper, 2.—; J. Flores, 3.—; J. Rodríguez, 3.—; L. Jiménez, 2.—; Ig. Uribe, 5.—; L. Uribe, 1.—; P. Cárcamo, 1.—; A. Vega, 1.—; P. Muñoz, 1.—; J. Muñoz, 2.—; L. Acevedo, 1.—, y J. Sáez, 2.—

CURANILAHUE

Asociación de Fútbol de Curanilahue

Distribución de los premios para la temporada 1941

En reunión extraordinaria, celebrada por la dirigente local, con fecha 22 de Octubre de 1941, acordó fijar el presupuesto para la adquisición de los premios para la Temporada Oficial de Fútbol de 1941.

Contando con $ 2,300.— de fondos, los distribuyó en la siguiente forma:

Primera Serie:

Primer premio	$ 550.—
Segundo premio	350.—
Tercer premio	200.—

Segunda Serie:

Primer premio	$ 350.—
Segundo premio	200.—
Tercer premio	150.—

Tercera Serie:

Primer premio	$ 200.—
Segundo premio	150.—
Tercer premio	150.—

El equipo que resulte vencedor en las distintas series, de acuerdo con la Asociación y el presupuesto fijado, podrá elegir a su entera voluntad el premio que desee, no siendo en ningún caso éste en dinero efectivo.

Nuestro seleccionado fué eliminado por Schwager del Campeonato Nacional de Fútbol Amateur.

Este encuentro, jugado en Schwager el Domingo 12 del mes ppdo. careció de todo interés por la abrumadora superioridad del conjunto de Schwager, como ya lo ha informado detalladamente la prensa, pues en el primer tiempo hubo 6 tantos contra cero de Curanilahue, lo que no quiere decir que nuestros jugadores no se hayan dado por entero, cayendo vencidos con todos los honores, siendo el principal motivo de su abrumadora derrota la falta absoluta de entrenamiento en conjunto y de trabazón técnica del equipo.

En el segundo tiempo se hicieron varios cambios de jugadores, lo que permitió una ligera reacción, ya que a los 20 minutos el puntero derecho Juan González marcó el único tanto, siendo la cuenta final de 7 tantos con uno que pasó Schwager en este tiempo.

No es nuestro ánimo restarle méritos a la brillante victoria del equipo schwagerino, pues en realidad es un equipo formidable, ya que que tuvo también en apuros al equipo de Lota, pero queremos dejar establecido que nuestros equipos pierden ante los de fuera, debido no a su entusiasmo que les sobra, sino que a la falta de entrenamiento por falta de entrenador y canchas de deportes.

Hay pasta, hay entusiasmo, hay ganas de hacer deporte, pero tenemos los escollos; el deporte de Curanilahue no cuenta con ayuda; no tienen facilidades sus dirigente, y si no fuera por su entusiasmo y espíritu deportivo, ya nuestro fútbol, en primer lugar, habría llegado al estado de decadencia que tuvo años atrás.

En cuanto al básquetbol contamos con una cancha, que puede decirse es buena, pero este año no se ha podido jugar en ella ni practicar, debido a que la iluminación está inutilizada por falta de ampolletas, pero ni la Municipalidad, ni las organizaciones deportivas u obreras se han preocupado de reponerlas; como el valor es subido se piensa que cada club que practique el básquetbol las compre.

Ante la decadencia notoria que se nota en nuestros deportes, nos atrevemos a sugerir la idea ante la Superioridad de la Compañía, que el Profesor de Educación Física que ésta mantiene en Lota, alcanzara hasta Curanilahue a hacer clases de gimnasia o algo por el estilo, o simplemente a dictar charlas sobre educación física. De seguro que esto levantaría el ánimo entre nuestros deportistas.

El operario don Juan Bta. Salgado, que trabaja de cambiador en la Sección Maquinaria, hace llegar sus más sinceros agradecimientos a sus compañeros de trabajo, por la espontánea erogación que hicieron en su favor, con motivo de encontrarse enfermo hace algún tiempo.

Los erogantes fueron los siguientes:

M. San Martín, $ 5.—; M. Henríquez, 2.—; E. Portino, 3.—; S. Leal, 2.—; D. Flores, 1.—; A. Vásquez, 3.—; G. Bernales, 3.—; P. Meyer, 3.—; R. Fica, 5.—; R. Pardo, 2.—; C. González, 2.—; D. Apablaza, 2.—; J. Garrido, 3.—; J. Lizama, 2.—; R. Inzunza, 3.—; O. Vergara, 3.—; F. Ríos, 3.—; J. Bulnes, 2.—; R. Muñoz, 2.—; M. Valdebenito, 3.—; J. Concha, 5.—; I. Meza, 2.—; J. Zambrano, 2.—; S. Yévenes, 2.—; O. Rivera, 2.—; E. Herrera, 1.—; E. Gallardo, 3.—; P. Christiansen, 2.—; T. Albornoz, 2.—; A. Peña, 5.—; J. Araneda, 2.—; A. Palma, 1.—; D. Cerda, 2.—, y J. Torres, 1.—

Se ha reorganizado el Centro Boxeril "Fernandito"

El 1.º de Septiembre último se reunieron los aficionados al box en Curanilahue, para proceder a la reorganización del Centro Boxeril "Fernandito", contando para ello con un magnífico local que les cedió la Compañía Carbonífera e Industrial de Lota.

El nuevo directorio del Centro quedó formado de la manera siguiente:

Presidente honorario, señor Ramón Herrera de la Vega.

Vicepresidente honorario, señor Zelim Uauy.

Directores honorarios, señores: Osvaldo Castro Cuevas y Gaspar Inostroza.

Presidente efectivo, señor José M. Peralta.

Secretario, señor Nicolás Sepúlveda.

Tesorero, señor Luis Aguilera M.

Directores, señores: Julio Cisternas, Miguel González y Marcos Sanhueza.

Delegado ante la Asociación de Boz de Lota, donde está afiliado el Centro, señor Pedro Olivares, de Lota.

Formado este directorio por entusiastas del hermoso deporte de la defensa propia, es una garantía para el resurgimiento de la institución, por lo cual esperamos que dentro de poco se cumplan los buenos deseos de sus dirigentes, que son los de ver al deporte de box, ocupando el primer plano entre los deportes que se practican en Curanilahue.

No podemos terminar esta crónica sin referirnos al presidente recién elegido, señor Peralta, que es un deportista a carta cabal, entusiasta y trabajador, quien va animado de los mejores propósitos por levantar el box curanilahuense, y como es entusiasta y dinámico, de seguro que logrará sus deseos, pues nos ha manifestado que ya cuenta con la cooperación de la Compañía y autoridades, y más que tódo de sus bravos muchachos, que están deseosos de subir al cuadrilátero.

SASTRERIA "LAURIE"

GRAN NOVEDAD EN LOTA

En la famosa SASTRERIA LAURIE se vende más barato para que compre todo el que pueda.

Es el único del famoso corte inglés, que tiene Abrigos a $ 380.—, forrados en seda.

A mis clientes y amigos les hago presente que he ido personalmente a las grandes fábricas de Santiago a elegir un gran surtido de Abrigos de corte irreprochable, los cuales los ofrezcos a **$ 380.—.**

No olvide su casa.

La gran SASTRERIA LAURIE, el del Corte Inglés

Squella N.o 21 — Lota

Inspector de Box

La Asociación de Box de Lota ha designado Inspector de Box en Curanilahue al Jefe de Carabineros, teniente señor Osvaldo Castro Cuevas, designación que no puede haber sido más acertada, ya que el señor Castro es uno de los más entusiastas de los deportes, especialmente en el box, deporte de su predilección.

Velada boxeril entre los Centros "Estanislao Loayza" de Lota y "Fernandito"

El Domingo 19 del mes ppdo. se realizó la velada boxeril entre aficionados de los Centros "Estanislao Loayza" de Lota y "Fernandito" de nuestra ciudad.

Esta interesante velada hubo de realizarse en un campo abierto perteneciente a la Parroquia, pues no hubo modo de conseguir el Teatro, ante la tenaz negativa del Sindicato de Obreros, dueño de dicho local, negativa que merece ser censurada por los deportistas, ya que es sabido que los sindicatos y las empresas están llamados principalmente a proporcionar facilidades para la práctica de los deportes y fomentarlo entre sus afiliados, y no entorpecerlo como en el caso que comentamos.

El público respondió una vez más, concurriendo en gran número, pero la entrada no se pudo controlar por no estar el sitio convenientemente cerrado, por lo cual el Centro organizador salió perjudicado en cuanto a la taquilla se refiere.

Resultado de las peleas

Primera pelea.—Tomás Novoa (F) con Galvarino Uribe (E. L.) Este match fué reñido, pero se dejó notar la superioridad de Novoa, que demostró una vez más tener pasta de boxeador, y perseverando y cuidándose puede llegar a ser un buen púgil. El fallo fué un empate.

Segunda pelea.—José Sepúlveda (F) con "Paisa" Henríquez (E. L.) Sepúlveda tuvo que emplearse a fondo para poder vencer estrechamente a "Paisa" Henríquez, que resultó un rival sumamente peligroso para el lotino, que demostró ser un buen aficionados

Tercera pelea.—Galio Cisternas (F) con Pedro Huenante (E. L.) Ganó ampliamente Cisternas, a pesar de la valiente defensa del lotino.

Cuarta pelea (semi fondo).—Miguel González (F) con Carlos Oñate (E. L.) Este encuentro careció de todo brillo e interés por la gran superioridad del visitante que ganó por retiro de González al tercer round.

Pelea de fondo.—Marcos Sanhueza (F) con Rubén Ceballos (E. L.) Ceballos demostró su superioridad y caballerosidad de buen boxeador, por lo que no hubo lugar a ver un buen encuentro, sin dejar por eso Sanhueza de colocar sus acertados golpes. Las cinco vueltas de la pelea fueron ganadas por Ceballos.

En nombre del Fernandito, se nos encarga agradecer a los aficionados lotinos, y en especial a Rubén Ceballos, quien nos manifestó que se iba muy satisfecho de haber podido cooperar en este festival boxeril a beneficio de una institución bien inspirada como lo es el Centro que dirige don José H. Peralta.

Se hace indispensable la reorganización del Cuerpo de Bomberos de Curanilahue.

Hace algunos años atrás, dentro del mayor entusiasmo se echaron las bases de la fundación de un Cuerpo de Bomberos, el que desde luego contaba con las amplias simpatías de parte del vecindario en general, que se aprontaba para concurrir con su óbolo a la culminación de una obra que merece toda clase de apoyo y es digna de toda clase de consideraciones. Hubo entusiasmo en un principio; muy buenas ideas se allegaron para la realización de la obra, lo que hacía pensar que pronto contaríamos con un cuerpo de bomberos que respondería a la categoría de nuestra ciudad, pero pasando los años estas buenas intenciones se apagaron y el Cuerpo de Bomberos de Curanilahue no da señales de vida.

Nos hacemos estas reflexiones a raíz del incendio que últimamente destruyó una casa habitación y una sala de la Escuela Superior N.º 7 de Mujeres, donde se pudo palpar bien la falta que hace un cuerpo de bomberos bien organizado. Gracias a la buena voluntad de algunos civiles y también algunos bomberos, que desde luego, no contaban con los medios necesarios para combatir esta clase de siniestros pudo apagarse el incendio que al tomar cuerpo habríamos tenido que lamentar una catástrofe de proporciones.

Es por esto que se hace sumamente necesario ir a la reorganización del Cuerpo de Bomberos de Curanilahue; contamos con juventud generosa y esforzada que está dispuesta a sacrificarse en las filas de la benemérita institución; falta solamente que los llamados a hacerlo tomen la iniciativa, ayuda no falta en estos casos; es cuestión de paciencia y sacrificios.

Curanilahue merece tener un cuerpo de bomberos. Es un centro carbonífero de importancia y de gran actividad comercial. Es fácil que se produzcan siniestros, y no es lógico que al producirse alguno de magnitud nos crucemos de brazos a mirar como el fuego hace su obra destructora.

Nuestras autoridades en primer lugar tienen la palabra.

PELUQUERIA DE LOTA ALTO

A LOS PADRES DE FAMILIA

Se pone en conocimiento de los padres de familia que se ha destinado el día Miércoles para la atención de los niños, por lo cual se les ruega enviarlos dicho día y serán atendidos de preferencia.

-NOTICIAS DEPORTIVAS-

EL CUADRO SELECCIONADO DE LOTA SE IMPUSO A CONCEPCION 3X0 Y A SCHWAGER 4X3

Estos encuentros fueron por la eliminación del Campeonato Nacional de Fútbol Amateur. - Los lotinos ganaron merecidamente a los penquistas. - El partido con Schwager fué de emoción y se pudo definir solamente en las finales, marcando Lota el goal de triunfo. - Magnífica perfomance rindieron los lotinos.

Vásquez, la "ardilla" del equipo que se mandó un partidazo.

Nuestro fútbol ha tenido una reacción notable en este último tiempo, y no puede ser de otra manera, cuando se ha encontrado con dirigentes entusiastas y optimistas, como asimismo con jugadores que han llegado a comprender el deporte por deporte.

Todas estas interciones de hacer bien las cosas dentro de todo el margen de deportistas, se ha visto coronado con el éxito, cuando ya nuestro seleccionado se ha impuesto en forma magnífica ante dos poderosos rivales de la provincia, como son Concepción y Schwager.

La directiva

La directriz de nuestro balompié está integrada por dinámicos deportistas que han sabido llevar muy bien las cosas, dejando a un lado todas esas malsanas ideas que dividen la masa deportiva. Estos hombres han trabajado en forma destacada y ellos han formado la selección despues de largo estudio que ha dado para Lota un verdadero triunfo.

Su tarea ha sido reconocida y para ellos nuestros parabienes.

La dirección técnica

Quizás para muchos sea algo desconocida aquella figura del balompié local, no tan desconocida como quizás un tanto olvidada, porque ya está retirado de la vida activa del fútbol. Se trata de Armando Rivera Ramírez, hombre que se encargó de entrenar cuidadosamente al conjunto lotino que tuvo dos sonadas victorias.

Rivera, el que fuera también integrante de aquel equipo que se clasificó campeon de Chile hace años, ahora las hace de entrenador del equipo lotino. No ha estado un momento quieto ante los fuertes compromisos que ha cumplido su gente, pues los entrenó con verdadero entusiasmo, y esa gente respondió, con el resultado que todos conocemos.

Quijón, el más recio puntal del equipo lotino.

Nosotros nos complacemos de que uno de la vieja guardia se haya hecho cargo del equipo y no nos queda otra cosa que felicitar a Rivera por su acertada dirección técnica que tuvo en el cuadro que nos representó recientemente ante Concepción y Schwager.

La selección lotina

Tiempo había pasado sin que pudiera destacarse el fútbol local. Siempre iba de tumbo en tumbo, y este mal llegó a cortarse sólo cuando se alejó a ciertos elementos que se introducen con el sólo propósito de implantar sus ideologías.

Los muchachos que son todo corazón de deportistas, pudieron darse cuenta cabal de este mal y prefirieron luchar en las arenas deportivas y así entraron de lleno a practicar bajo la hábil cabeza de Rivera.

Don Luis Montoya, el activo presidente de la Asociación de Lota.

Fueron llamados los posibles y probables integrantes de la selección y entonces hubo amor propio. Se les dijo que tendrían que jugar contra Concepción por la eliminación del Campeonato Nacional de Fútbol Amateur y ellos cumplieron su cometido con verdadero entusiasmo, luego a la otra semana hubieron de hacerlo frente a Schwager y en estos dos fuertes compromisos salieron airosos y dieron hasta pauta del fútbol minero que tantas glorias ha dado para Lota.

Cada uno fué un formidable defensor de los colores lotinos y nadie decayó un solo instante, llegando a la meta con el resultado que más arriba dejamos anotado.

Todo esto ha dado en comprender que la masa deportiva tiene su amor propio por el orden de las cosas, ya que los triunfos obtenidos frente a Concepción y después a Schwager lo dejan bien establecido.

La Redacción Deportiva de "La Opinión" hace votos por la prosperidad del fútbol lotino y que esos muchachos que defendieron la casaca de Lota los Domingos pasados, sigan esa racha de entusiasmo que todo un pueblo le reconoce y aplaude.

Felicitaciones muy calurosas merecen estos bravos hombres que nos trajeron dos contundentes triunfos futbolísticos.

Lo dicho

Así ligeramente hemos querido llevar a estas páginas algunos comentarios que nos han merecido las partes mencionadas y estamos seguros que hacerlo hemos cumplido con nuestra misión.

Concepción versus Lota

Cientos de aficionados locales se trasladaron a la ciudad de Concepción con el fin de presenciar el cotejo que había sido programado en la cancha de la Avenida Collao, por la eliminacion del Campeonato Nacional de Fútbol Amateur.

Los seleccionados de Concepcion y Lota se presentaban bien entrenados, ganosos y dispuestos a la lucha franca. Desde el vamos los representantes lotinos estuvieron más organizados, veloces y llenos de esa garra que hace poderoso a los cuadros de esta región carbo-

Rivera, que entrenó al seleccionado.

nífera. Vimos el primer goal y luego el segundo y tercero y así continuaron ese asedio y dominio completo sobre el formidable once penquista que se encontró sorprendido del juego de los lotinos que no daban tregua.

Ya en el segundo tiempo no había nada que hacer, pues Lota tenía completamente asegurado el triunfo sobre Concepción y de ahí también los penquistas quedaron descontar ventaja pues alguna resistencia al final, pero siempre Lota se mantuvo en ese plan y llegó el pitazo que daba por terminado el lance con la cuenta de 3 x 0 a favor de nuestro seleccionado.

Fué un triunfo inobjetable de los nuestros y que había muy en alto del progreso del fútbol lotino.

Con este partido quedaba adentro para jugar al otro Domingo con la selección de Schwager, siempre por el Campeonato de Fútbol Amateur.

Schwager versus Lota

En vista de la larga rivalidad deportiva que existe entre estos dos mineriles, ambas dirigentes pidieron que el match se jugara en campo neutral, designándose la ciudad de Concepción.

Arbitró el señor Juan Ducassou y ante un público numeroso se iniciaron las acciones, siendo el primer término del lance una lucha ardorosa y disputada de punta a punta. Rapidez se veía en ambos cuadros y la vistosidad de superarse, pero Lota jugando mejor lució más, teniendo sus fuertes puntales en Quijón, Torres, Manuel y Choche Herrera que esa tarde se mandaron un partidazo, sin desconocer el resto del equipo que colaboró en forma amplísima al laborioso triunfo.

Garrido, el formidable meta lotino.

Schwager fué dominado por los lotinos, pero en cambio fueron los del vecino mineral los que abrieron la cuenta por intermedio de Montaña que con tiro bajo decretó el primer goal.

Un minuto despues, Lota iguala posiciones, por medio de un tiro penal que sirvió Torres y luego Inzunza se hace presente con tiro de boleo y deja el scorer 2 x 1, sin embargo, Schwager no desmaya ante esta ventaja, y en breves momentos más, nuevamente se produce el empate. Están a dos y viene esa lucha ardorosa y dinamismos en las acciones. Ningún cuadro da lugar, pero Lota, en jugada magnífica por mntermedio de Vásquez que pasa a Torres y éste con tirazo de sorpresa, deja otra vez aventajado al equipo lotino.

Ya está para terminar el primer periodo, viene una falla de Garrido y Schwager aprovecha para marcar el goal nuevamente empate, terminando entonces esta etapa con la cuenta de 3 x 3.

Venía el segundo tiempo decisivo y nuestros muchachos jugaron mejor y en general también el partido tuvo sus pasajes de buen fútbol. Hubo emoción en este periodo y el lance mismo fué más lucido, pues ambos equipos se trabaron y se cuidaron bastante y así pasaron los minutos, hasta que a los 33 minutos y cuando ya se creía en un empate, Manuel Torres, el centro delantero nuestro, se metió y remató tirazo esquinado que dió la victoria. Fué este goal producto de una inteligente jugada que en realidad mereció comentarios de la prensa penquista.

Choche Herrera, el gran eje de la linea media.

Tono Flores, digno acompañante del "rubio" Quijón.

Lota, con este resultado se replegó un tanto, mientras Schwager buscaba afanosamente el empate y entonces dominó en los minutos finales, pero esa defensa lotina no cedió un instante y el "rubio" Quijón se comportó soberbiamente y con su colega rechazó todo intento de los vecinos y así mismo Lizama que hizo atajadas magistrales.

Así entonces con la cuenta de 4 x 3, Lota ganaba al conjunto de Schwager y por segunda vez eliminaba a un poderoso rival por el Campeonato Nacional.

Los seleccionados que jugaron

Para la historia damos los nombres de los jugadores que tan bien se comportaron en estas formidables contiendas: Garrido, Lizama; Flores, Quijón, Maldonado, Herrera, Aguilar, Vásquez, Inzunza, M. Torres, Villarroel, Ceballos.

Con Talcahuano

Con toda seguridad, ya cuando nuestro periódico haya entrado en prensa, se habrá jugado el lance final de la octava zona, en que debe medirse Talcahuano con Lota,

Maldonado, half izquierdo, que demostró condiciones.

del cual, según su resultado nos ocuparemos en nuestro próximo número.

Comentarios de "La Patria"

Antes de cerrar esta crónica, debemos de reconocer los altos conceptos emitidos en sus comentarios que hizo el Jefe de Deportes del diario "La Patria" don Francisco Wilson Ugalde, que se refirió en forma amplia a la destacada actuación de los lotinos y que dado sus conocimientos de periodista nos ha dado una vez más sus acertados comentarios para nuestros muchachos, que seguramente agradecerán estas opiniones.

Villarroel, inter izquierdo, la nueva revelación del cuadro.

Se ha formado en Lota un Club de Patinaje

El 19 de Octubre recien pasado, se ha constituido en este pueblo una entidad deportiva que registra toda la juventud que se dedica al patinaje, para tal efecto caracterizados caballeros deportistas de la localidad, considerando el gran auge que ha tomado en la juventud lotina el deporte del patín, formalizó el "Club de Patinaje Lota", asistiendo a esta reunión un crecido número de personas admiradoras y de ellas salió el directorio que quedó compuesto de la siguiente manera:

Presidente honorario, señor Alfredo Ortiz.

Vicepresidente honorario, señor Santos Leoncio Medel.

Directores honorarios, señores: Alejandro Stranges, Pedro García y Arturo Osses.

Presidente efectivo, señor Victor M. Rodríguez S.

Vicepresidente, señor Isaac Mogilevich.

Secretario, señor Ortelio Alarcón.

Prosecretario, señor Pedro Villegas.

Tesorero, señor Daniel Ortiz.

Protesorero, señor Gaspar Prieto.

Directores, señores: Luis Salgado, José Marnich y José Bell; señoritas Paulina Salgado y Olga Sverlij.

Comisión revisora de cuentas, señores: Ramiro Robles y Tito González.

Junta calificadora de socios, señores: Julio Alvarez, Daniel Rivas y Sebastian Ramos.

Después de elegida esta mesa directiva, se tomaron importantes acuerdos tendientes al mejor desarrollo y mejor marcha de la institución que recién ha quedado formada, siendo su fecha oficial de fundación el 19 de Octubre de 1941.

Además hubo acuerdo general en organizar continuamente torneos dominicales con el fin de dar al club una mayor actividad y a la juventud que se registre prestarle toda cooperación para un mayor progreso de la institución.

Relojería "Alarcón"
ANIBAL PINTO 147 — LOTA
REPARACIONES DE TODA CLASE DE RELOJES
Surtido permanente en Relojes de bolsillo y Despertadores
RELOJES DE PARED
ATENDIDA POR COMPETENTES MAESTROS. NO BOTE SU RELOJ POR MALO QUE ESTE.
Llévelo a la RELOJERIA "ALARCON" y quedará como nuevo.
TRABAJO GARANTIDO

En un encuentro bastante reñido se impuso Escuela Vocacional de Talcahuano sobre el "Anita Lizana"

"Rodríguez" venció a "Yale" 47 X 44. - Los segundos equipos del "Carolina" de Schwager y "Anita Lizana" empataron a 9. - Comentarios.

El otro Domingo pasado efectuose en el gimnasio de la Compañía, un programa de básquetbol a base de los conjuntos femeninos del Anita Lizana de este puesto y Escuela Vocacional de Talcahuano. Asistió un público numeroso para presenciar este espectáculo cesteril que había estado un buen tiempo en receso.

Los equipos locales respondieron a pesar de tener poco entrenamiento e impresionaron bien.

Carolina versus Anita

Los segundos equipos del Carolina del vecino mineral de Schwager y Anita Lizana de este pueblo, fueron los encargados de iniciar las actividades de la tarde deportiva, cuyo match estuvo muy movido y las chicas hicieron un encuentro por demás interesante que finalmente se resolvió en un empate a nueve puntos, cuenta que refleja lo parejo que resultó todo el desarrollo de este cotejo femenino entre estos equipos de segunda de los clubes que dejamos anotados más arriba.

Rodríguez versus Yale

Para hacer más atractiva la tarde cesteril, se consiguió el concurso de los equipos de honor del Rodríguez y Yale, quintetos que habían estado largo tiempo en receso, pero esa tarde repuntaron bien, especialmente el equipo "guerrillero" que ha reemplazado muy bien a los titulares que han cambiado de tienda, no así el Yale que resultó estar falto de entrenamiento y por lo tanto las acciones ante su poderoso rival estuvieron flojas y que solamente al final del segundo tiempo pudo verse acción y emoción, pues la cuenta hacía que cada equipo pusiera todo su empeño.

Miguel Arbulú, promisor elemento del básquetbol lotino. Pertenece al "Yale".

El primer tiempo fué muy bien jugado por los "guerrilleros" y se anotaron 21 puntos por 14 del Yale, sin embargo en la segunda etapa las acciones fueron más rápidas y entonces el partido adquirió más color, siempre si manteniendo cierta ventaja el equipo de la "estrella solitaria". Finalmente se llegó a la cuenta de 47 puntos a favor del Rodríguez y 44 para el Yale.

Escuela Vocacional de Talcahuano versus Anita Lizana

Como match de fondo se presentaron a la cancha los conjuntos femeninos del Anita Lizana de este puerto y Escuela Vocacional de Talcahuano, encuentro que había logrado despertar interés por cuanto las visitantes venían dispuestas a presenciar dura lucha a las locales, ya que habían sido derrotadas en varias ocasiones.

El match fué dirigido por dos árbitros y tuvo su desarrollo constante interés y jugadas muy meritorias por ambos bandos. Se pelearon en cuenta y de ahí los conjuntos dieron espectáculo, demostrando entrenamiento y dirección. Se mantuvo siempre ese interés y llegó el match a su final con la ventaja de dos puntos a favor del quinteto de la Escuela Vocacional de Talcahuano, que faltando escasos minutos logró esta posición que mantuvo hasta la terminación, mientras tanto el Anita dominaba y trataba de descontar esa ventaja, pero fué inútil y así cayó vencida por la cuenta de 18 x 16, resultado que bien podría haber sido un empate, por cuanto ambos conjuntos juegan bastante y se merecen, ya que hay jugadoras que conocen a fondo toda la reglamentación y dan colorido al juego por las buenas combinaciones que lucen.

El triunfo, como decimos, correspondió a las visitantes en esta ocasión, pues anteriormente las Anita habían vencido por tres veces al Vocacional, de manera que otro match sería de interés y desde luego para poder decir cual de los dos conjuntos es el mejor.

Comentarios

Al reseñar cada encuentro, casi hemos hecho al mismo tiempo un comentario de ellos, pero eso no quita de mencionar de algunos detalles que bien pueden considerarse.

Magnífica impresión nos dejaron las chiquitinas de los segundos equipos del Anita Lizana y Carolina de Schwager, que lucieron muy bien y llegaron a un merecido empate que deja de manifiesto lo reñido del encuentro. Bien por estas entusiastas chicas que son las futuras jugadoras.

Sobre el match entre los quintetos masculinos del Yale y Rodríguez, podemos agregar que los "guerrilleros" han progresado mucho y seguramente si se entrenan con entusiasmo podrán tener un quinteto de poder, ya que han llenado muy bien los huecos de los que se han ido en busca de mejores horizontes. El juego que lucieron los Rodríguez ese Domingo está muy bien y pueda que sigan empleándolo ya que la modalidad así lo exige.

El Yale se presentó falto de entrenamiento y hubo una fastidiosa flojedad en las acciones y solamente en el final de la segunda etapa lograron entrar y embocar buenos dobles, pero esos dobles también deben ir acompañados de un juego vistoso que haga honor a la calidad del conjunto, pues tienen todos condiciones sobradas para hacer un quinteto de conocimientos y de jugadas meritorias. Perdieron esa

R. Urrlola B.
Practicante Autorizado
Pabellón 21 — Casa 7
Inyecciones y Curaciones según prescripción médica
Atiende particularmente a domicilio

tarde ante el Rodriguez porque solamente se juntaron para cumplir su compromiso y naturalmente un equipo así va perdido y pensar que tienen los yalinos una linda canchita que bien podrian aprovecharla en entrenamientos y por que no decirlo hasta buenos programas los Domingos en las mañanas.

Finalmente llegamos a los conjuntos femeninos del Anita Lizana y el de la Escuela Vocacional de Talcahuano, y claro no nos cabe otra cosa que felicitar a las integrantes por su magnífica presentación de esa tarde, pues cada equipo se expedió en forma correctísima y perdió el conjunto local porque vino ese doble en el tiempo final, cuando ya las locales nada podían hacer. Otro match entre estos equipos resultaría de bastante atracción.

El equipo de honor del Deportivo "Manuel Rodriguez"

El "Central" ganó en fútbol y básquetbol a "Santa Juana"

La entidad amarilla (El Central) organizó el mes pasado una jira deportiva al pueblo de Santa Juana, llevando su primer equipo de básquetbol y de fútbol. Jugaron allá con el Deportivo Santa Juana, a quien ganaron en las dos ramas en forma holgada.

Según nos informaron los dirigentes, regresaron los centralinos muy agradecidos de las múltiples atenciones que le prodigaron los deportistas de Santa Juana que se esmeraron en todo momento porque las visitas lo pasaran lo mejor posible.

Nos encarga la directiva del Central, que por nuestras columnas se agradezcan aquellas atenciones de que fueron objeto y seguramente para una fecha próxima serán retribuidas en igual forma.

Dentro de un ambiente de entusiasmo se desarrolló un interesante campeonato de billar

En la categoría de honor se clasificó Federico Gutiérrez. - Los demás campeones en las diferentes categorías. - Se jugó este campeonato en el Salón de Billares de Lota Bajo.

Tiempo hacía que en Lota no se efectuaba un Campeonato de Billar de las proporciones del que se jugó en el transcurso del mes recién pasado.

Intervinieron destacados jugadores en las distintas categorías y pudo observarse que este juego de salón tiene un crecido número de adeptos que lo hacen acertadamente.

Los partidos, como decimos, se verificaron en el Salón de Billares, en Lota Bajo, el que se vió sumamente concurrido para presenciar el desarrollo de cada categoría.

Efectuado el programado completo dió el siguiente resultado, saliendo triunfante en la categoría de honor el conocido joven de la localidad, señor Federico Gutiérrez, que se impuso al señor Sebastián 2.° Cichero.

Damos a continuación los ganadores en cada categoría:

Categoría de "Honor"

1. Federico Gutiérrez (campeón de 1941).
2. Sebastián 2.° Cichero.

Primera Categoría

1. Faustino Muñoz (campeón 1.ª categoría).
2. Miguel Arbulú.
3. Juan Ananías.
4. Jacinto Sandoval.
5. Pedro Sepúlveda.
6. Bienvenido Alveal.
7. Guillermo Riveros.
8. José Fabri.
9. Leonidas Durán.
10. Gregorio Benítez.

Segunda Categoría

1. Domingo Toro (campeón 2.ª categoría).
2. Alfredo Neira.
3. René Elissetche.
4. Carlos Perales.
5. Juan Ibacache.
6. Héctor Astete.
7. Antonio Arbulú.
8. Víctor López.
9. Ramón Tapia.
10. Héctor Martínez.

Tercera Categoría

1. Rolando Pozo (campeón 3.ª categoría).
2. Luis Kother.
3. Julio Alvarez.
4. Pedro Arbulú.
5. Pedro Jimenez.
6. Arnoldo Benitez.
7. Vicente Alarcón.
8. Ferraúl Mora.
9. Julio Villaloboo.
10. Alejandro Yza.

SEGURIDAD ANTE TODO

Al momento de recibir la lámpara, fíjese si está o nó en buen estado. Si no lo está dé aviso a su jefe. Una lámpara en mal estado puede poner en peligro a Ud. y a sus compañeros.

Actividades del "Deportivo 10 de Abril"

Hace algún tiempo un grupo numeroso de obreros que trabajan en la Sección Cerámica, echó las bases de la fundación de un club deportivo, el que dedicaría sus actividades principalmente a la práctica del fútbol, poniéndole por nombre "Deportivo 10 de Abril", en homenaje a las víctimas del Chiflón Carlos, en que encontraran muerte varios, esforzados obreros del Establecimiento.

Desde su fundación hasta la fecha esta nueva institución ha desarrollado fecundas actividades, tanto en nuestro pueblo como en la región, pues cuenta con buenos elementos en sus dos equipos y con un directorio compuesto por entusiastas deportistas.

El Domingo 12 del mes ppdo. efectuaron una jira a Concepción, invitados por el "Deportivo Estucadores" de aquella ciudad, donde sostuvieron una interesante competencia futbolística, jugando el primer y segundo equipo, triunfando ambos; el primero por la cuenta de tres tantos contra uno y el segundo dos tantos contra cero.

Además el "Deportivo Estucadores", ofreció dos hermosas medallas para el mejor jugador de ambos cuadros, adjudicándose estos estímulos los jugadores Raúl Bustos del primer equipo y Luis Seguel del segundo equipo, ambos del "Deportivo 10 de Abril".

En Concepción fueron magníficamente atendidos por el directorio y socios del "Deportivo Estucadores" en su local social, lo cual agradecen muy sinceramente.

Conversando con el presidente de esta institución, señor Luis Utreras, nos manifestaba que últimamente ha tenido noticias que otros elementos han fundado un club con el mismo nombre, pretendiendo ser ellos los primeros en fundarse, lo que no es efectivo, pues los fundadores de este nuevo club son obreros pertenecientes al Consorcio Constructor, firma que aún no iniciaba sus trabajos en la localidad en la fecha en que se fundó el "Deportivo 10 de Abril" que nos preocupa.

Deja hecha la aclaración del caso, haciendo presente que todas las actividades deportivas que ha desarrollado el "10 de Abril", corresponden al que forman los obreros de la Sección Cerámica.

¡ESE 3 A 0 Y ESE 4 A 3!

Cuando todas las cosas están dentro de un margen de corrección y solamente con el alto espíritu de hacer deporte por deporte, resultan perfectamente bien, y no nos apartemos de la razón, cuando los hechos habían claro de ese 3 x 0 y ese 4 x 3.

La buena y sana directiva de nuestra Asociación, la acertada dirección técnica y el mayor entusiasmo y amor propio de cada uno de los jugadores que esos Domingos nos dieron triunfos, dan a las claras que solo se desea hacer deporte al aire libre tras esas justas que nos dan expansión a nuestro espíritu, virilidad, recreacion y nos aparta de tanta ideología que a nada bueno conduce.

La parte deportiva lotina, ha dado una lección objetiva, si se quiere, pues criando alas nos ha traído nuevos rumbos para el deporte en general, ya que estábamos perdiendo una gran parte de la práctica de ellos.

Apartados esos elementos que llevan solamente discordias, estamos seguros continuar esa marcha deportiva que tantas glorias ha dado a Lota, pues así ha dejado señalado ese triunfo sobre Concepción de 3 x 0 y sobre Schwager de 4 x 3.

La muchachada futbolística espera esos días gloriosos del deporte lotino y desea abiertamente deshacerse por completo de esas malsanas ideas que tanto mal han hecho a las actividades deportivas en general.

Grabémonos en nuestras mentes "ese 3 a 0 y ese 4 a 3" y pensemos que Lota necesita restablecerse en el deporte, pues tenemos hombres sanos que sólo desean las cosas correctas y llevadas por un camino que traiga ventajas para nuestra gran masa deportiva.

F.

CASA DE POMPAS FUNEBRES

DE DANIEL RIVAS S.

Esta Casa cuenta con servicio propio de Primera, Segunda y Tercera clase.

Flamante carroza mortuoria, motorizada, que desde esta fecha está a disposición del público en mis talleres de **Aníbal Pinto 171**

También ha abierto un local especial para trabajos baratos en calle **Aníbal Pinto,** al lado de la **Botica Chile.**

Donde se atenderá económicamente al público de escasos recursos.

El Orden y la Economía

No hay fortuna adquirida con el trabajo personal que no tenga por base el orden y la economía.

Son dos cualidades inseparables y se completan. El orden sirve para organizar el ahorro que la economía produce.

Debe tenerse presente que si no se conserva el primer dinero ganado, con el fin de multiplicarlo, hay numerosas probabilidades de permanecer en la misma situación.

Y esa primera suma ganada hay que conservarla, aunque sea insignificante, porque no todos los que comienzan a trabajar pueden recoger, en las primeras ganancias, una cantidad de cierta consideración.

La formación de un hogar, por modesto que sea, significa una economía indiscutible, pues sumando todo lo que ahorramos, no haciendo esos gastos que exige la vida sin hogar propio, el dinero que empleamos para instalarlo lo recuperamos en corto plazo.

Enemigos declarados de la economía son los gastos menudos. Sucede que muchos que vacilan en adquirir por cinco pesos un objeto útil, derrochan mucho más diariamente en cigarrillos, propinas, refrescos, etc.

El ahorro principal no es, pues, el de sumas grandes, sino el de las pequeñas. La ocasión de gastar las primeras son relativamente escasas, mientras que motivos para desprendernos de pequeñas monedas se ofrecen diariamente. Estas tomadas separadamente, no valen gran cosa; pero consideradas en conjunto suman bastante; y multiplicadas por 365, representan, al fin de un año, una crecida cantidad.

Ahora bien, si reflexionamos en la pequeña satisfacción que nos han proporcionado esos gastos, reconoceremos que no hemos sabido apreciar el valor de nuestro dinero.

Saber apreciar apreciar el valor del dinero es el gran secreto de la economía bien entendida. Veinte centavos es una cantidad insignificante por sí misma, pero importante, si pensamos en las muchas ocasiones que la sacamos del bolsillo y la gastamos en cosas sin valor alguno.

Meditemos en las muchas oportunidades que durante el día hemos tenido de economizar veinte centavos, un peso y a veces más, y pensemos en la suma que eso significaría al cabo de algunos años.

Este y no otro es el secreto de los que, sometiéndose al orden y a la economía, llegaron a proporcionarse, con modestos recursos, más comodidad y bienestar, que otros menos ordenados.

La economía bien entendida está a igual distancia de la avaricia y del derroche. La economía es prudencia; el derroche un defecto; la avaricia un delito, porque retiene inútilmente una riqueza que podría emplearse en actividades que darían pan a mucha gente; el derroche es además la fuente de la ruina y la indigencia.

La economía y el orden envuelven también previsión, y el cuidado del que quiere llegar a ser rico debe consistir en poseer la reserva de dinero necesario para salir de apuros en las circunstancias difíciles.

La economía así considerada y unida al orden es, por consiguiente, compañera inseparable del éxito.

Es también la llave de la independencia. Quien no es independiente, no ha llegado a su completa virilidad ni a ejercer totalmente su ciudadanía. Los que consiguen establecer nuevas condiciones de vida y los que juntan el dinero para grandes empresas y grandes obras públicas, son inestimables conductores de pueblos.

No debemos glorificar a los que guardan el dinero por el sólo placer de juntarlo, sino a los hombres que, llevados de una ambición, tratan de aumentarlo, empleándolo en obras o industrias productivas.

EFEMERIDES NACIONALES

NOVIEMBRE

1.°—1812.—Sesiona por primera vez el Senado de Chile.

2—1879.—Toma de Pisagua por el Ejército chileno.

12—1874.—Promulgación del Código Penal, que empieza a regir el 1.° de Marzo de 1875.

12—1919.—El teniente don Dagoberto Godoy, de la Fuerza Aérea Nacional, logra atravesar en su avión la Cordillera de los Andes, hazaña que es el primero en realizar, teniendo el doble mérito de haberla llevado a cabo durante en una época todavía embrionaria de la aviación.

17—1859.—El almirante Riveros al mando del "Blanco", apresa a la "Pilcomayo".

20—1838.—Se dicta la ley que crea la Dirección General de Obras Públicas.

22—1811.—El ciudadano norteamericano Mateo Howell, decidido partidario de la independencia de Chile, logra hacer llegar a nuestro país la imprenta en que Camilo Henríquez publica "La Aurora".

23—1865.—Se dicta la ley que pone en vigencia el Código de Comercio.

23—1879.—Ocupación de Iquique por los chilenos.

24—1784.—La ciudad de Concepción es trasladada al valle de la Mocha, que es el sitio en que actualmente tiene asiento. El traslado lo motivaron los terremotos de 1730 y 1751.

27—1879.—Batalla de Tarapacá, en la que el comandante don Eleuterio Ramírez halla heroica muerte. Aferrados a su bandera y junto al jefe encontraron igual fin otros 500 soldados chilenos.

28—1818.—Llega a Chile Lord Tomás Alejandro Cochrane, marino y político inglés, contratado por el Gobierno para que tome el mando de su escuadra.

29—1872.—Fallece en Francia el prestigioso naturista francés Claudio Gay, que aportó en Chile el enorme caudal de sus conocimientos, habiendo influido poderosamente en el desarrollo de nuestra incipiente investigación e instrucción científica.

SERVICIO METEOROLÓGICO DE LOTA ALTO

Observaciones registradas hasta el 29 de Octubre de 1941 y su comparación con el año anterior en igual lapso de tiempo.

TERMOMETRIA

Temperatura	A la sombra		Cielo descubierto
	1940	1941	1941
Máxima del año	28°	29°	42°
Mínima del año	5°	4°	−1°

HIGROMETRIA

Humedad del aire	1940	1941
Máxima del año	94	94
Mínima del año	29	35

BAROMETRIA

Presión atmosférica	1940	1941
Máxima del año	772	775
Mínima del año	743	751

PLUVIOMETRIA

Milímetros de agua caída	1940	1941
Total hasta la fecha	1.400,1	1.026,6
Total en el año	1.479,5	

AGUA CAIDA EN 1940 Y EN LO QUE VA CORRIDO DEL PRESENTE AÑO

Meses del año	1940		1941	
Enero	4,0	milímetros	—	milímetros
Febrero	74,3	„	17,5	„
Marzo	29,3	„	18,6	„
Abril	119,1	„	78,7	„
Mayo	328,4	„	168,4	„
Junio	342,8	„	152,5	„
Julio	365,7	„	374,1	„
Agosto	32,7	„	165,6	„
Septiembre	39,5	„	15,4	„
Octubre	64,3	„	35,8	„
Noviembre	52,2	„		„
Diciembre	27,2	„		„
TOTAL	1.479,5	„	1.026,6	„

Mareas en el puerto de Lota, correspondientes al mes de Noviembre de 1941

Fecha	Alta marea		Alta marea		Baja marea		Baja marea	
	20h.	58m.	9h.	28m.	3h.	06m.	15h.	20m.
1	21	36	10	01	3	48	15	49
2	22	11	10	31	4	26	16	18
3	22	45	11	01	5	01	16	45
4	23	17	11	30	5	35	17	11
5	23	50	12	01	6	08	17	36
6	0	20	12	25	6	42	18	01
7	0	32	13	—	7	20	18	31
8	1	08	13	43	8	02	19	07
9	1	50	14	38	8	53	19	51
10	2	41	15	55	9	56	21	—
11	3	45	17	07	11	04	22	36
12	4	58	17	14	12	05	0	02
13	6	08	19	10	12	20	0	56
14	7	08	19	57	13	13	1	42
15	7	57	20	42	14	11	2	25
16	8	03	20	42	14	11	2	25
17	8	55	21	26	15	05	3	07
18	9	45	22	10	15	56	3	50
19	10	35	22	56	16	46	4	33
20	11	26	23	44	17	36	5	20
21	12	17	0	20	18	28	6	05
22	12	34	1	12	19	23	6	56
23	13	27	2	13	20	20	7	55
24	14	24	3	20	21	23	9	—
25	15	26	4	33	22	28	10	20
26	16	33	5	46	23	34	11	44
27	17	41	6	50	0	20	12	32
28	18	45	7	43	0	58	13	22
29	19	41	8	26	2	—	14	06
30	20	30	9	04	2	52	14	43

FASES DE LA LUNA

Luna Llena, el	3	Luna Nueva, el	18
Cuarto Menguante, el	12	Cuarto Creciente, el	25

Soc. Imprenta y Litografía "Concepción"

La Opinión

PUBLICACION DE LA COMPAÑIA CARBONIFERA E INDUSTRIAL DE LOTA

INFORMACIONES Y FOTOGRAFIAS DE LOTA, CORONEL Y CURANILAHUE

Año XVI | Edición de 10 páginas PRECIO: 20 centavos | Lota Alto, Diciembre de 1941. | Núm. 352

Homenaje del pueblo de Lota a la memoria del Excmo. Señor Don Pedro Aguirre Cerda

El fallecimiento del Excmo. Sr. Presidente de la República produjo en Lota general consternación y dió lugar a sentidas manifestaciones de duelo.

Todos los edificios públicos, así como las oficinas y locales de trabajo de la Compañía Carbonífera, del comercio, de las instituciones sociales, y las habitaciones particulares, izaron la bandera nacional a media asta. Los espectáculos de todo orden fueron suspendidos. Solamente se celebraron reuniones para comentar la gran desgracia que afectaba al país y tomar acuerdos referentes a los diversos actos que se prepararon en señal de condolencia. En la I. Municipalidad hubo una reunión especial con tal objeto.

En la Plaza principal de la ciudad el Párroco Rvdo. Padre Morand Orhel, ofició una misa de honras, con asistencia de las autoridades, funcionarios y representantes de la industria y el comercio, escuelas y sociedades de empleados y obreros. El Cuerpo de Bomberos se hizo representar por una numerosa delegación, del mismo modo que los Boy Scouts.

La Unión de Profesores acordó expresar su sentimiento con diversas manifestaciones, entre las cuales se destaca un acto literario y artístico que se efectuará en el Teatro. Las instituciones obreras organizaron también asambleas muy concurridas en homenaje al popular y querido Mandatario, cuyos detalles publicó en su oportunidad la prensa diaria.

Nuestro periódico se asocia al duelo de la Nación y hace votos porque, dentro de la normalidad constitucional, pueda desarrollarse el progreso, el orden y el trabajo nacionales, que constituyeron la preocupación del Excmo. Sr. Aguirre Cerda.

Notas de Actualidad

SANIDAD

Está muy generalizado un lamentable descuido en todo lo referente a la conservación de la salud.

Se observa en los hogares obreros absoluto olvido o indiferencia por adoptar muchas precauciones que les permitirían mantener en buenas condiciones la salud de los miembros de la familia, sin necesidad de recurrir con extremada frecuencia al médico y a complicadas y costosas medicinas, aparte de los salarios que pierden en casos de enfermedad.

Ya hemos referido en artículos anteriores a la influencia del orden y aseo de las habitaciones en la salubridad de los hogares.

En esta época es oportuno llamar la atención sobre las frutas que suelen consumirse en abundancia durante la Primavera y Verano antes de llegar su completo estado de madurez.

Es incalculable el número de niños y, aún personas adultas, que se enferman a causa de la fruta verde. Ya empiezan a llegar a los Consultorios y al Hospital numerosos pacientes que sufren graves afecciones digestivas por ese motivo. En los niños, estas afecciones suelen tener consecuencias fatales, a tal punto que se atribuye a ellas el mayor porcentaje de la mortalidad infantil.

Los facultativos nos piden que recomendemos con insistencia la necesidad de consumir solamente fruta madura. Las familias deben cooperar en este sentido, y las autoridades deben hacer retirar de los mercados y locales de comercio, toda fruta que no esté en condiciones de ser consumida.

Con ello se evitarían muchas desgracias, y se avanzaría en la conservación del buen estado sanitario de la población.

X.

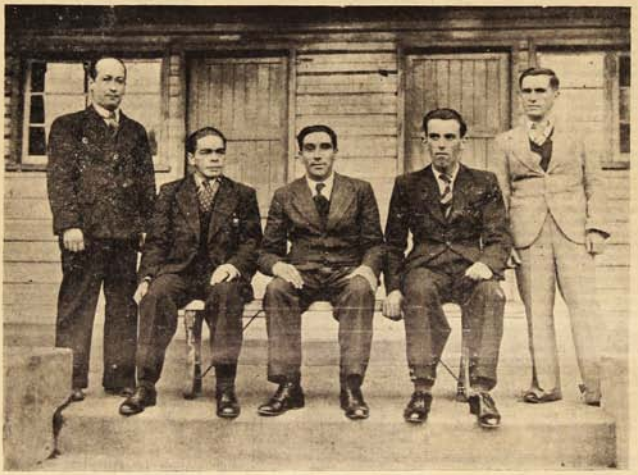

Directorio de la Asociación de Fútbol. De izquierda a derecha: Filadelfo Chávez, director; Luis A. Rodríguez, tesorero; Luis Montoya, presidente; Antonio Pampaloni, secretario, y Pedro Riveros, director.

Trenes Bañistas y Zona Seca

Posiblemente en el curso del presente mes, la Administración del Ferrocarril a Curanilahue establezca el recorrido de los trenes bañistas a Laraquete, como lo hace todos los años en la época del veraneo.

Como sucede todos los años, numerosísimas serán las personas que los días Domingos y festivos se trasladarán al vecino balneario con el ánimo de disfrutar de un sano día de campo y playa, como merecido y tonificante descanso después de la labor semanal.

Este año se va a presentar el grave problema de que Laraquete, o más bien dicho la mitad de aquel villorrio, no se encuentra afecto al decreto de zona seca que rige en nuestra comuna y en la de Coronel, por lo cual allí se encuentra licor a destajo, el que se vende siempre aunque sea Domingo o festivo, pues subterfugios para burlar la ley no faltan nunca en estos casos, pese a la vigilancia y celo de Carabineros, y además en Laraquete existen negocios establecidos que con una patente especial pueden vender licor en estos días. Entonces va a suceder que teniendo zona seca en los centros poblados de Lota y Coronel, gran cantidad de personas van a trasladarse a Laraquete en los trenes bañistas, no con el sano propósito de pasar un día de verdadero solaz al aire libre, gozando de las delicias del campo y de la playa, sino que exclusivamente a entregarse a la bebida en la forma desenfrenada que, por desgracia, acostumbran aún la inmensa mayoría de nuestros obreros.

Y de ahí que en estos días vamos a tener los trenes atestados de viajeros que de regreso van a protagonizar desórdenes y atropellos de toda naturaleza con el consiguiente peligro de las vidas de ellos mismos y de sus semejantes. Esto ha sucedido en años anteriores; ahora tiene que suceder con mayor razón y en mayor escala.

Como esto se prevé que tiene que suceder, es necesario entonces que nuestras autoridades tomen con tiempo las medidas necesarias condúncentes a impedirlo, salvaguardiando así la vida y la seguridad personal de quienes saben aprovechar estas facilidades que todos los veranos ofrece la Administración del Ferrocarril.

Quienes sufren principalmente las impertinencias de lós numerosos ebrios que trafican en los trenes bañistas son las mujeres y los niños.

Al mantenerse la zona seca en Lota y Coronel, es absolutamente necesario que ésta se extienda hasta el balneario de Laraquete en su totalidad, ya que por la división geográfica la mitad de este pueblo pertenece a la Comuna de Arauco, donde no existe zona seca. Al menos debiera procederse así por la temporada de verano.

PLATOS UNICOS

RAGU DE PESCADO

Tiempo: ¾ de hora. Para cuatro personas

Primeramente se aliña 1 kilo de pescado, poniéndole sal, pimienta y medio limón, mientras se prepara el adobo que se hace calentando aceite, 5 cucharadas en una cacerola y estando bien caliente se le echa ¼ de kilo de cebolla en torrejas (de cebollas grandes) y después porotos verdes rajados ¼ de kilo, nabos en torrejas ½ kilo, también ¼ de kilo de torrejas de zanahoria, ½ kilo de tomates picados y por último 1 kilo de papas también en torrejas sobre lo que van las presas de pescado, después de darle unos minutos a la hortaliza para que se ablande. La olla debe estar bien tapada; junto con el pescado se ponen los aliños que todavía se hayan empleado, laurel y ramo verde. Este guiso no lleva agua. Si se quiere se le puede agregar un vaso de vino blanco.

El resultado es un poco más de 900 calorías por persona con suficientes proteinas animales para el día, abundantes grasas y todos los demás elementos escaseando, como siempre en la comida chilena, las vitaminas A y D, aunque en esta ocasión no tanto como en otras.

Se completa esta comida durante el día con verduras, el correspondiente pan, frutas, leche y cualquier cereal o leguminosa que complete las calorías que falten así como las proteinas vegetales ya que con la leche no habrá ya deficiencia de proteinas animales. Un poco más de grasa, manteca, por ejemplo, convendría con el cereal o la leguminosa.

POTAGE DE PESCADO SECO

Tiempo: 1 hasta 1 y media hora. Para cuatro personas

El día antes, se pone ½ kilo de pescado seco al horno o parrilla para poder desprender con facilidad el cuero y las espinas. En seguida se machaca este pescado y se remoja en agua tibia, agua que se cambia varias veces para desalarlo y se despedaza en trozos no muy chicos.

También se remojan 400 gramos de garbanzos, en agua salada, que se pelan al día siguiente en agua caliente con media cucharada de ceniza y se machacan grueso.

En una cacerola se ponen 4 cucharadas de aceite sobre el que, estando muy caliente, se echan ¼ de kilo de cebolla (2 cebollas grandes) en torrejas, ¼ de kilo de acelgas picadas 1 quinto de kilo de zanahorias y 1 quinto de kilo de tomates. En seguida se agregan los garbanzos y el pescado, se agrega el agua necesaria y se prueba de sal, no antes, porque no se sabe lo que falta hasta que el pescado seco entregue la que le queda.

Los aliños son uno o dos dientes de ajo, 1 hoja de laurel, ramo verde, pimienta y se muelen en el mortero antes de vaciarlos. Poco antes de servir se le agrega al guiso 100 gramos de queso de cabra o de cualquier queso seco.

Este **Plato Unico** está muy bien balanceado. Da a cada persona 900 calorías, buena cantidad de proteínas, predominando las buenas que son las del queso y pescado, buena cantidad de grasas y por primera vez nos encontramos con todas las vitaminas y sales minerales y en buena proporción. Lo que más escasea son los glucidos que constituyen los alimentos más abundantes, variados y baratos.

Agregando a este Plato el consabido pan, verduras de hojas, frutas, se podría enriquecer todavía con 1 kilo de papas cocidas con cáscara y el resto que le falla lo habría aportado el desayuno y a la hora de la comida una leguminosa con cereales, o una pasta con un poco de aceite o manteca o arroz con leche, etc.

Dr. V. Gómez.

Relojería "Alarcón"

ANIBAL PINTO 147 — LOTA

REPARACIONES DE TODA CLASE DE RELOJES

Surtido permanente en Relojes de bolsillo y Despertadores

RELOJES DE PARED

ATENDIDA POR COMPETENTES MAESTROS. NO BOTE SU RELOJ POR MALO QUE ESTE.

Llévelo a la RELOJERIA "ALARCON" y quedará como nuevo.

TRABAJO GARANTIDO

SEGURIDAD ANTE TODO

A los Mayordomos de Pique.—Voltee Ud. esa tosca peligrosa hoy mismo. No la deje para mañana, porque puede ocasionar la muerte de un hombre. Nada desacredita más a un mayordomo que la muerte de un hombre que habría podido evitar.

Chilenos del pasado

Pedro de Valdivia.—Si no el más célebre, por sus relevantes méritos personales, el más ilustre de los españoles que vinieron a la conquista de América, encabezó la expedición que dió comienzo a la épica contienda de tres siglos para dominar a los araucanos de Chile. Representa él, una de las dos líneas de que desciende el pueblo chileno.

Caupolicán.—Fiel exponente de la gallardía indómita y de la recia contextura física que caracterizó a los aborígenes de esta tierra que, por su cruzamiento con los españoles, son el otro origen directo de nuestra raza.

Mateo de Toro y Zambrano, Alcalde de Santiago, Corregidor y Presidente de la Primera Junta Nacional de Gobierno.

José Antonio Rojas, precursor de la Independencia de Chile. Sus escritos, inflamados de ardiente patriotismo, y su infatigable actividad revolucionaria, lo señalan como a uno de los más esclarecidos chilenos en la causa de la Independencia.

Manuel de Salas, notable sociólogo, educador y escritor; benefactor público y dinámico impulsador de la nacionalidad y del progreso del país. Es uno de los organizadores de la Biblioteca Nacional.

Agustín Vial Santelices, prohombre de la Independencia, catedrático y magistrado. Tomó parte muy activa en la fundación del Instituto Nacional y de otras escuelas públicas.

Juan Martínez de Rozas, vocal de la Primera Junta Nacional de Gobierno; escritor de nota en pro de la revolución.

Juan Antonio Ovalle, Procurador del Cabildo de Santiago; prohombre de la Independencia.

José Miguel Infante, Presidente accidental de la Junta de Gobierno (1813), eminente servidor público.

Ignacio de la Carrera, Vocal de la Primera Junta Nacional de Gobierno; padre de los hermanos José Miguel, Juan José y Luis Carrera.

Gaspar Marín, miembro de la Audiencia; Secretario de la Primera Junta Nacional de Gobierno; jurisconsulto; magistrado y político de relevante actuación en el período de la Independencia.

José Gregorio Argomedo, otro de los Secretarios de la Primera Junta Nacional de Gobierno; rector de la Universidad de San Felipe, que existió en Santiago en tiempos de la Colonia.

Bernardo O'Higgins, Director Supremo de Chile, llamado el Padre de la Patria por sus extraordinarios servicios en el gobierno político de la nación y por sus brillantes actuaciones en el campo de batalla.

José Ignacio Cienfuegos, clérigo virtuoso y patriota convencido; luchó denodadamente por la Independencia Nacional.

Juan Enrique Rosales, Vocal de la Primera Junta Nacional de Gobierno; ardoroso patriota.

Educación Sanitaria

LAS MOSCAS

Destruyamos estos inmundos insectos

La mosca frecuenta las casas, en donde el hombre crea él mismo las condiciones más favorables para su multiplicación.

Pone sus huevos, en las basuras, en los residuos de cocina y principalmente en el estiércol de las caballerizas y en todas las materias en descomposición.

Todos los higienistas están de acuerdo en que la mejor manera de reducir el número de moscas, **consiste en matar las larvas.**

Para ello **se deben tapar** cuidadosamente los depósitos de basuras y alejar una o más veces por semana el estiércol y la basura en que las moscas se multiplican.

En algunas partes se han obtenido buenos resultados contra las larvas, agregando al estiércol o las basuras, alguna solución a base de agua de cuba y parafina.

Como las consecuencias de tener **moscas en las casas**, son tan perjudiciales, todas las medidas que se tomen para exterminarlas serán insuficientes.

Procedimientos para destruírlas

Se aconseja el **uso de papeles matamoscas, venenos, trampas**, etc.

Insuflar Polvos de Persia de manera de dejar el aire impregnado y cerrando las puertas, se matan las moscas que se encuentran en una pieza.

También se emplean **soluciones de formalina** (2 a 3 cucharaditas) en un vaso de agua azucarada.

Todos estos procedimientos son nulos si no se mantiene un **perfecto aseo** en los gallineros, establos y tarros de basuras, especialmente durante estos meses calurosos.

Protección de los alimentos contra las moscas

Los alimentos deben mantenerse constantemente libres del contacto de las moscas, en especial el pan, la carne, el azúcar, etc., cubriéndolos con servilletas o **gasas**.

Hay que proteger **la leche** para el consumo de los niños, manteniéndola bien tapada.

Con el **aseo escrupuloso** y manteniendo las basuras en recipientes cerrados, se evita la reproducción de este temible enemigo.

Las madres deben tener presente que efectuando el aseo minucioso de sus hogares, contribuyen eficazmente a extirpar el inmundo propagador de enfermedades del hombre: **La mosca.**

Enfermera Sanitaria.

DE BUEN HUMOR

—Papá, — pregunta la hija de una conocida recitadora al autor de sus días — ¿cómo comienzan las guerras?

—Mira — explica el padre — suponte que entre Inglaterra y Francia se arme una querella.

—Pero — interrumpe la madre — Inglaterra no podría pelearse con Francia...

—Naturalmente — dice aquel — se trata de una hipótesis.

—De ninguna manera. Por el contrario eres tú la que...

—¡Cómo yo! — exclama ella — Eres tú, con esa explicación sin sentido, que...

—¿Sin sentido? Yo no me explico cómo...

—Papá — termina la pequeña — creo que ya comprendo cómo comienzan las guerras.

"LA PANADERIA NUEVA" DE SEBASTIAN CICHERO

Pone en conocimiento de su distinguida clientela y público en general, que habiendo renovado totalmente el sistema de elaboración del pan, estará en condiciones de ofrecer este artículo de primera calidad.

PAN DE BUEN SABOR, LIVIANO Y ESPONJOSO

Anibal Pinto 174 - "LA PANADERIA NUEVA" - Teléfono 7 - LOTA

Una anécdota de don Emiliano Figueroa Larraín

En una sala de la Cancillería del Palacio de los Virreyes, un corrillo de diplomáticos extranjeros sostiene animada charla sobre tópicos de intercambios comerciales. Es la hora en que el estómago comienza a apretar y a hacer sentir la falta de combustible. La sala, de aspecto netamente colonial, muestra un tinte vago en el ambiente azulado del humo de los cigarrillos. En un rincón, arrellenado muellemente en un sillón, una figura de porte magistral y de cara bondadosa, pierna arriba, estruja entre sus labios un soberbio puro: don Emiliano Figueroa. A intervalos se suaviza la barba con una mano y sigue fumando, dejando escaparse con indolencia la blanquecina guía de humo aromatizado. Don Emiliano está conversando con su compatriota don Roberto Otaegui. Las cortinas del salón se mecen blandamente. San Martín se destaca en el fondo, sobre un pedestal, en un busto de bronce.

—Ya hace dos meses que estoy en Lima y no he logrado encontrar una parte en que se haga de comer en forma tan sabrosa como lo hacen en mi tierra. He recorrido negocio por negocio, y he salido defraudado.

Y, efectivamente, la popularidad que don Emiliano tenía en Lima, se debía a muchos factores, casi todos factores de ecuanimidad; pero, principalmente, a su bonhomía, a su gran bonhomía. En el Mercado, don Emiliano conocía a todas las vendedoras y todas las vendedoras lo conocían a él. En donde olía la modestia y la buena voluntad allá estaba él, feliz, como en familia. Los guisos criollos encontraban su mejor consumidor y su charla sencilla y patriarcal, atraía con desenvuelta confianza a sus amigos pobres del Perú.

—Es que Ud., don Emliiano, no conoce todos los recovecos.

—¿Que no conozco? Fíjese que he estado en casa de las fulanas, de las zutanas y de las menganas, y ha sido en estas partes, que no son negocios por cierto, en donde mejores aplicaciones he encontrado de la cocina chilena. Y conste que he dado personalmente las instrucciones. Pero en los restaurants, mi amigo, no saben guisar a la chilena, aunque uno le encargue. Pienso que debe ser esa la causa por la cual no me te topado hasta hoy, con ningún chileno crispo en las calles de esta ciudad. Nuestra comida incita a digerirla con un buen mosto.

—¿Y dice que no se ha topado con ningún chileno a media rasca en Lima?

—Con ninguno, estoy seguro.

—Está Ud. equivocado, don Emiliano, yo en cambio me he encontrado con varios, con muchos.

—Ud. exagera.

—No exagero. Y si Ud. gusta, podemos hacer una prueba. Salgamos de la Cancillería y tomemos por la calle Unión hasta el "Straburgo". Si en el camino no nos encontramos con ningún chileno en estado vinoso, quiere decir que yo pagaré el almuerzo; en caso contrario lo pagará Ud. ¿Qué le parece?

—Me parece muy bien. ¿Vamos andando?

Y salieron ambos a la calle Unión.

La gente, al medio día, pulula por esa vía como por nuestra calle Ahumada a la misma hora. Don Emiliano y su acompañante se hacían ojos para ver el motivo de su apuesta. A intervalos se detenían para observar mejor. Y, así, entre paradilla y paradilla, demoraron en llegar al "Straburgo" poco más de media hora. El desafiante se encontraba todo confundido al ver la sonrisa maliciosa de don Emiliano que lo acusaba como un seguro perdedor. Antes de llegar al restaurant, se detuvieron, a instancias del señor Otaegui, algunos minutos más. Pero ningún chileno apareció en la forma deseada.

—¿No ve, mi amigo? — dijo plácidamente don Emiliano. Parece que lo he ganado.

—Así me parece a mi también — contestó apagadamente el señor Otaegui. ¡Qué le vamoh a hacer! Ha sido una casualidad; pero puedo asegurarle que yo he visto compatriotas haciendo equis en muchas ocasiones.

—Es cuestión de suerte la suya, entonces. Lo lamento, créamelo. Pero el almuerzo la pagará con usted.

—La pagará y lo pagaré.

Y emprendieron la última jornada hacia el restaurant.

Iban a enfrentar la puerta, cuando de repente, se abre bruscamente la mampara e irrumpe, como escapándose de alguien y tropezando, un hombre, un chileno, y exclamando:

—Ni por nada del mundo me hacen tomar más trago fuerte. Ya estoy borracho antes de almuerzo.

Y el ente oscilaba cuando se detuvo en la vereda. Sacó un pañuelo y se restregó los ojos y se quedó ahí parado, como orientándose y tratando de disimular su inestabilidad. Casi inmediatamente, aparecieron dos señores del interior y le dijeron:

—Pero, hombre, no te vayas; quédate.

—¿Cómo se les ocurre que voy a beber más? ¡Es una grosería!

—Pero es que queremos festejarte, pues, Chalupa.

Don Emiliano se quedó de una pieza, mientras el señor Otaegui con el rostro inefable de satisfacción, decía:

—Don Emiliano: ¡lo gané!

Don Emiliano asintió con la cara llena de risa y dijo:

—Y muy contento pago la apuesta. Llamemos a Chalupa que es un cómico de mi tierra. A ver, Chalupa, venga para acá.

—Disculpe, don Emiliano, la traza; pero estos amigos peruanos son cariñosos hasta hostigosidad.

—No importa. Despídase de sus amigos. Mire que por Ud. acabo de perder una apuesta y no quiero que se quede sin castigo.

—Lo único que le pido es que no me mande preso.

—No lo voy a mandar preso; pero en cambio tiene que almorzar con nosotros.

—Arza, Chalupa, ¿de que te las das, qué invitas, qué convidas? comenzaron a puyarlo sus amigos.

—No me las doy de nada amigazos; pero por el momento, Uds. disculparán, pues me encuentro intransitable. Estoy invitado a almorzar con el Embajador de mi país.

—Te veremos más luego, pues.

—Ahorita no más.

Y, en amigable camaradería, comenzaron el almuerzo.

Chalupa, a fin de retribuir la gentileza de don Emiliano, lo invitó especialmente a la función del día siguiente. Se le preparó un palco especial y el Embajador fué uno de los primeros en concurrir al circo. Cuando apareció su figura imponente en el interior de la carpa, el pueblo le hizo objeto de una cariñosa manifestación. Desde la galería se oían gritos repetidos que sintetizaban el cariño y la popularidad de nuestro representante.

—¡Viva don Emiliano!

—¡Viva el gran chilenito don Emiliano, pues!

Don Emiliano se hacía acompañar de don Roberto Otaegui y con él comentaba, lleno de entusiasmo, los diversos números del programa. Cuando le tocó su turno a Chalupa, al son de los acordes, apareció su caricaturezca figura.

—¡Cholupó, Chalupó, comenzó la barra.

Pero Chalupa, deteniéndose e indicando silencio, dijo:

—Amado pueblo hermano; permitidme que antes de comenzar mi modesto trabajo, salude a mi patria en la persona de su digno representante. ¡Salud, don Emiliano!

Una algazara tremenda se formó en el circo y los gritos de viva Chile y el Perú se sucedían ininterrumpidamente. El cómico, en medio de la pista, emocionado, y, en el palco, el Embajador, de pie, retribuyendo las manifestaciones. La banda rompió con los acordes de un aire chileno para dar comienzo, de nuevo, al espectáculo.

Al final del número, el pueblo comenzó a gritar:

—¡Que hable don Emiliano, que hable, pues!

Ante la insistencia, don Emiliano, poniéndose de pie, dijo:

Gracias por el cariño de todos. Gracias en nombre de mi tierra. No puedo decir más. Yo soy, de todos los chilenos, el que no tiene gracia para nada. En cambio, en esta situación, ha sacado la cara por mí el tony Chalupa, un hombre que es de mi tierra. Ahora por ustedes y por mí, yo no tengo inconveniente en que se repita el número.

Y esa función memorable salió después de la media noche.

TEATRO DE LA COMPAÑIA

PROGRAMACION DE DICIEMBRE DE 1941

Sábado 6.—"LA LINDA BEATRIZ", en castellano, por Emma Aliaga y "LA SOMBRA MISTERIOSA", 3.ª función. — Platea $ 2.— Galería $ 1.—

Domingo 7.—"CON TODA EL ALMA". Gran estreno por Spencer Tracy y Mickey Ronney. Noticiario Metro y Noticiario Fox. — Platea $ 3.— Galería $ 1.—

Lunes 8.—"YO SOY SU MARIDO". Gran estreno por Myrna Loys y Melvyn Douglas. — Platea $ 3.— Galería $ 1.—

Martes 9.—"NICK CARTER EN LAS NUBES". Estreno policial por Walter Piddgeon. — Platea $ 2.— Galería $ 1.—

Miércoles 10.—"LOS ENREDOS DE UN TENORIO" por Mary Martin y "LA VUELTA DE LA ARAÑA NEGRA", 1.ª función por Henry Hull. — Platea $ 2.— Galería $ 1.—

Jueves 11.—"SI YO FUERA RICA". Gran estreno en castellano por Amanda Ledesma y Noticiario Universal. — Platea $ 3.— Galería $ 1.—

Viernes 12.—"ALMA EN LA SOMBRA". Gran estreno por Robert Montgomery. — Platea $ 3.— Galería $ 1.—

Sábado 13.—"MARIDO AMBULANTE" por Joe Penner y "LA SOMBRA MISTERIOSA", 4.ª función. — Platea $ 2.— Galería $ 1.—

Domingo 14.—"LAS TRES NOCHES DE EVA". Gran estreno Paramount por Henry Fonda y Bárbara Stanwick y Noticiarios Metro y Fox. Platea $ 3.— Galería $ 1.—

Lunes 15.—"EL CASERON DE LA SOMBRA" (terrorífico) por Boris Karloff y Charles Laughton. — Platea $ 3.— Galería $ 1.—

Martes 16.—"DIMELO CANTANDO". Gran estreno musical Fox por Alice Fay y Betty Grable. — Platea $ 2.— Galería $ 1.—

Miércoles 17.—"RONDA DE ESTRELLAS". Estreno argentino por María Huerjo y "LA VUELTA DE LA ARAÑA NEGRA", 2.ª función. — Platea $ 2.— Galería $ 1.—

Jueves 18.—"HOTEL SACHELL". Estreno alemán por Willie Bigel y Sivil Schmitd y Noticiario Universal. — Platea $ 3.— Galería $ 1.—

Viernes 19.—"LA CANCION DEL ESPIA". Estreno policial (drama) por Margarita Morgrado. — Platea $ 3.— Galería $ 1.—

Sábado 20.—"LA CAIDA DE PAPA" (cómica) por León Errol y "LA SOMBRA MISTERIOSA", 5.ª función. — Platea $ 2.— Galería $ 1.—

Domingo 21.—"LA MARCA DEL ZORRO". Gran estreno Fox por Tyron Power y Linda Darnell y Noticiarios Metro y Fox. — Platea $ 3.— Galería — 1.—

Lunes 22.—"LA MARCA DEL ZORRO". Gran reprise Fox por Tyron Power y Linda Darnell. — Platea $ 3.— Galería $ 1.—

Martes 23.—"GENTE DE CIRCO". Gran estreno Fox en tecnicolor por Dorothy Lamour y Henry Fonda. — Platea $ 2.— Galería $ 1.—

Miércoles 24.—"LA LEY DE LAS PAMPAS" (cow-boy) por William Boys y "LA VUELTA DE LA ARAÑA NEGRA", 3.ª función. — Platea $ 2.— Galería $ 1.—

Jueves 25.—"LA CUESTA DEL OLVIDO". Gran estreno por James Stewart y Edie Lamar y Noticiario Universal. — Platea $ 3.— Galería $1.—

Viernes 26.—"SIRENAS DE GRAN HOTEL". Gran estreno por Kay Francis. — Platea $ 3.— Galería $ 1.—

Sábado 27.—"NOVIOS REVUELTOS" (cómica) por Lewys Howard y "LA SOMBRA MISTERIOSA", final. — Platea $ 2.— Galería $ 1.—

Domingo 28.—"EL HIJO DE MONTECRISTO". Gran estreno por Joan Bennet, Luis Hayward y Jorge Sanders y Noticiarios Metro y Fox. — Platea $ 3.— Galería $ 1.—

Lunes 29.—"EL HIJO DE MONTECRISTO". Exito de Art. Unidos. Gran reprise. — Platea $ 3.— Galería $ 1.—

Martes 30.—"AIRES DE CONGA". Estreno de Tito Guizar. — Platea $ 2.— Galería $ 1.—

CRONICA LOCAL

Actividades del Centro Artístico y Deportivo "Gimnasia y Arte"

Este Centro, formado hace algún tiempo por un grupo numeroso de obreros que gustan de las actividades deportivas y culturales, ha venido desarrollando una activa y fecunda labor, tanto en nuestro pueblo como en la región, ya que han sido numerosas las presentaciones que ha hecho en público, lo que ha evidenciado que entre nuestros obreros se cuenta con pasta de artistas, faltando solamente que se unan, como en este caso, decididos a trabajar, y a sacrificarse en pro de la cultura obrera.

El Centro Gimnasia y Arte, en forma silenciosa, pero efectiva, ha venido trabajando con un entusiasmo único y digno de las mejores alabanzas y estímulos; a pesar de que son pocos, pues aún no se ha adentrado en nuestros obreros el gusto por esta clase de entretenciones, a pesar de que contamos con elementos, y buenos, como se ha probado en diversas oportunidades.

Estas actividades, por otra parte, contribuyen a proporcionar a nuestros obreros, ratos de verdadero solar y esparcimiento, levantan su cultura y le proporcionan entretenciones sanas y honestas en las horas libres, contribuyendo al mismo tiempo a lá campaña de aprovechamiento de las horas libres en que está empeñado el Supremo Gobierno y en especial el Departamento de Defensa de la Raza.

Ya que hablamos de la Defensa de la Raza, sería oportuno que este Departamento pusiera su atención en nuestro pueblo, pues aquí contamos con una gran masa de obreros, que cuenta con muy pocas entretenciones, y estimulando o subvencionando en alguna forma estos conjuntos artísticos, se desarrollaría una efectiva labor en bien de nuestros obreros, cuya cultura se encuentra aún en pañales, habiendo mucha labor que desarrollar en este sentido.

El directorio del Centro Gimnasia y Arte hace un llamado a nuestros aficionados a las tablas, haciéndoles presente que en el Gimnasio de la Compañía cuenta con todas las facilidades para sus ensayos, donde tiene instalado su hogar social.

Magnífico sería que en un futuro no lejano contáramos en Lota con varios de estos conjuntos, lo que además de proporcionar entretenciones sanas, después de las horas de trabajo, hablaría muy en alto del grado de cultura a que hemos llegado en estos últimos años.

La señora Delia Montoya de Casanueva, profesora de la Escuela No. 21, ha cumplido 30 años de servicios en la instrucción

Nuestro pueblo se ha caracterizado siempre por haber tenido la suerte de contar con maestros de verdad, que han dado lo mejor de sus vidas sembrando las luces del saber entre los hijos de estos modestos y laboriosos obreros que laboran en esta industria del carbón, acaso la más importante del país.

Hace poco eran dos maestros que cumplían su carrera en las nobles tareas de la enseñanza; las señoras Ester de Franco y Lidia de Faúndez: ahora le ha tocado el turno a la señora Delia Montoya de Casanueva.

Hace muchos años que la señora Delia de Casanueva llegó a nuestro pueblo, laborando dentro del magisterio local, con esa abnegación y espíritu de sacrificio que distingue a esos seres privilegiados que han abrazado la carrera de la enseñanza, donde se cosechan a cada paso abrojos e ingratitudes, pero que al mismo tiempo merecen todo nuestro respeto, porque ellos son los que contribuyen más que nadie a formar la ciudadanía del mañana, la que tendrá la responsabilidad de formar una Patria, más próspera, más digna y respetada.

La señora de Casanueva, llega a la cúspide de su carrera de maestra, rodeada del cariño de sus compañeros de trabajo, y de la gratitud de los padres de familia, que vieron siempre en ella la educadora de verdadera vocación, y sabia moldeadora de la frágil mente de los pequeños educandos que recibieron de ella la rica sabia de las primeras letras y de las luces del saber.

Con este motivo esta distinguida maestra ha sido objeto de diversas manifestaciones ofrecidas por el magisterio local y por los padres de familia, homenajes muy merecidos por cierto, lo que será para ella una gran satisfacción en bien ganado y merecido descanso.

Nuestro periódico se asocia a estos homenajes y envía sus parabienes a la señora Delia de Casanueva al cumplir 30 años al servicio de la enseñanza.

Dr. José Zemelman
Medicina interna y niños
Monsalves 141

Manifestación a un deportista de Lota

Un grupo de amigos y socios del "Carlos Cousiño F. C.", ofrecieron una simpática manifestación de confraternidad deportiva, al señor Luis Luna, con motivo de haber integrado la delegación boxística que representó a nuestro pueblo en el Campeonato Nacional de Box Amateur, realizado recientemente en la capital, donde les cupo una destacada actuación a los representantes nuestros.

Transcurrió esta manifestación dentro de un ambiente saturado de sana alegría, haciendo todos los comensales los más sinceros votos por la ventura personal del festejado y por la prosperidad siempre creciente del Centro boxeril del "Carlos Cousiño F. C." en el cual milita el aficionado Luna.

En la hora oportuna ofreció la manifestación, el presidente del "Carlos Cousiño F. C." señor Francisco Salazar, contestando el festejado, agradeciendo emocionado esta demostración de compañerismo de los presentes.

Asistieron las siguientes personas:

Luis Luna, Francisco Salazar, Justo Espinoza, Carlos Zambrano, Jorge Herrera, Víctor Chamorro, José Cruces, Luis Landaur y Juan Zambrano.

Cena y Baile de Pascua en el Deportivo Luis A. Acevedo

Como lo acostumbra todos los años, el Deportivo Luis A. Acevedo, efectuará en su local social, la tradicional cena y baile familiar la noche de Pascua de Navidad, el 25 de Diciembre.

Esta fiesta promete en esta ocasión alcanzar sobresalientes relieves, encontrándose ya abiertas las listas de adherentes para los señores socios y sus familias.

Desde luego existe gran entusiasmo por concurrir.

Agradecimientos

La señora esposa y familia de don Santiago Monsalves Contreras, que trabajaba en el Pique Grande Carlos, fallecido recientemente a causa de un lamentable accidente del trabajo, agradece muy sinceramente a todas las personas que se dignaron asistir a sus funerales y que en una u otra forma le ayudaron en este difícil trance.

Estos agradecimientos los hace llegar especialmente a los directores y socios de la Sociedad de S. M. "Unión y Fraternidad" y al Club de Rayuela "Raimundo Vargas".

La señora Adriana Mendoza viuda de Fuentes, esposa del señor Pedro Fuentes Maldonado, expresa sus más sinceros agradecimientos a las personas que se dignaron asistir a la misa de requiem, que por el descanso del alma de su esposo se ofició en la Iglesia de Lota Alto, el día 18 del mes ppdo. con motivo de haber cumplido un año del sensible fallecimiento de su esposo.

Premios por casas aseadas y balcones floridos

CORRESPONDIENTES AL MES DE NOVIEMBRE DE 1941

CASAS ASEADAS

Primer premio. — Juan Alberto Vargas Muñoz. Trabaja de camnero en el Pique Grande Carlos. Vive con su esposa Ercira Ormeño y 2 hijos en Población Obrera, Calle 4 N.° 615.

Segundo premio. — Antonio Hurtado Gaete. Trabaja de fundidor en la Maestranza. Vive con su esposa Luisa Faúndez y 1 hijo en Pabellón 79, Casa 5.

BALCONES FLORIDOS

Primer premio. — Custodio Gómez Soto. Trabaja de contratista en el Pique Grande Carlos. Vive con su esposa Florisa Candia y 3 hijos en Pabellón 32, Casa 14.

Segundo premio. — José Leoñ Leal. Trabaja de mecánico electricista en el Pique Grande Carlos. Vive con su esposa Delia Avila y 1 hijo en Pabellón 18, Casa 9.

Erogaciones

Don José María Matamala, que trabaja de disparador en el Pique Alberto, desea agradecer a sus compañeros de trabajo, la erogación que hicieron en su favor, con el fin de ayudarle, en vista de haberse encontrado enfermo e imposibilitado para trabajar.

Erogaron los siguientes:

M. Morales, $ 10.—; V. Carillo, 10.—; F. Contreras, 10.—; C. Ramírez, 10.—; H. Meza, 10.—; J. Supper, 10.—; J. Fuentealba, 5.—; D. Cea, 2.—; H. Salgado, 2.—; J. Silva, 3.—; E. Hidalgo, 2.—; D. Segura, 2.—; S. Cruces, 5.—; P. Enríquez, 2.—; E. Pinto, 3.—; J. Saavedra, 2.—; A. Gutiérrez, 5.—; N. Contreras, 2.—; E. Pulgar, 5.—; J. Pinochet, 2.—; R. Gallegos, 2.—, y J. Sánchez, 5.—

El mayordomo del Pique Alberto, don Humberto Varela, desea hacer públicos sus más sinceros agradecimientos hacia sus compañeros de trabajo, empleados y mayordomos del mencionado pique, por la erogación que hicieron en su favor, deseosos de ayudarle económicamente, a causa de encontrarse enfermo desde hace más de tres meses.

Los erogantes fueron los siguientes:

Rafael Achondo, $ 1.—; Renato Mardones, 1.—; Pablo Luarte, 5.—; Juan Bta. Oñate, 5.—; Luis A. Burgos, 5.—; Manuel Cruz, 2.—; Flavio Irribarra, 5.—; Manuel Rebolledo, 2.—; Guillermo Alvarez, 2.—; Carlos Novoa, 1.—; Manuel Zenteno, 3.—; Humberto Aravena, 2.—; Vicente Romero, 20.—; Salvador Poza, 20.—; Manuel Zenteno, Poza, 15.—; Fernando Leal, 20.—; Antonio Solar, 10.—; Cesorino Luengo, 5.—; Ismael Bello, 5.—; Galvarino Bustos, 10.—; Manuel Henríquez, 10.—; Eugenio Araneda, 10.—; Fernando Alvarez, 10.—; Alejandro Toro, 10.—; José Cavieres, 10.—; Demetrio Poza, 10.—; Eduardo Roa, 20.—; José A. Rivas, 10.—; Bernardino Neira, 5.—; Ernesto Riquelme, 5.—; Luis Hto. Muñoz, 20.—, y Eleuterio Sáez, 4.—

El operario don Armando Sepúlveda, que trabaja de carrero en el Pique Alberto, nos pide hacer llegar a sus compañeros de trabajo, sus agradecimientos más sinceros por la erogación que hicieron en su favor, para ayudarle durante su larga enfermedad.

Los erogantes fueron:

F. Andrades, $ 5.—; C. Arriagada, 2.—; M. Lara, 1.—; R. Espinoza, 2.—; A. Nova, 2.—; A. Ortiz, 1.—; M. Silva, 1.—; S. Flores, 2.—; O. Elis, 2.—; A. Parra, 2.—; C. Carrasco, 1.—; P. Lozano, 1.—; M. L., 1.—; L. Martínez, 2.—; R. J., 2.—; J. Vega, 2.—; J. Carrasco, 2.—; Z. Moya, 2.—; J. Herrera, 1.—; E. Durán, 2.—; H. Wolf, 2.—; R. Salamanca, 1.—; A. Mora, 3.—; E. Gacitúa, 2.—; R. Fuentealba, 2.—; G. Paz, 1.—; Lorenza Carrillo, 3.—; Juana Peña, 1.—; Estanislaa Neira, 2.—; Dorila Orellana, 2.—; Al. Chávez, 1.—; S. Neira, 1.—; J. Muñoz, 2.—; F. Iribarra, 2.—; A. O. A., 2.—; J. A. 2.—; V. M., 1.—; J. Balboa, 1.—; J. Clarck, 2.—; E. Leal, 2.—; Auristela Neira, 2.—; Angelina Hernández, 5.—; Margarita Torres, 2.—; Pascuala Carrillo, 2.—, y F. Torres, 1.—

SEGURIDAD ANTE TODO

A los Contratistas.—Lo primero que debe hacer un contratista después de una descarga, es examinar el techo y los costados en busca de toscas sueltas o bombeados.

No hay excusa posible para un contratista que por no hacer este examen se accidenta él o alguno de sus apires.

CURANILAHUE

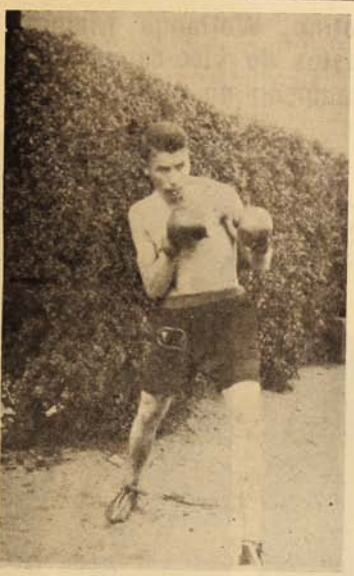

José Sepúlveda, destacado aficionado del Centro "Fernandito" de Curanilahue, que cambió de residencia a Lota.

Por un Estadio en Curanilahue

Como resultado de algunas gestiones realizadas últimamente por la Asociación de Fútbol de Curanilahue ante el Supremo Gobierno, en el sentido de conseguir de los Poderes Públicos la construcción de un Estadio en Curanilahue, para lo cual se pide la adquisición de un predio para este campo de deportes, se ha recibido de la Presidencia de la República, la nota que transcribimos a continuación:

"Presidencia de la República. Secretaría.

Eugenio Covacevick, Secretario-Abogado de la Presidencia de la República, saluda muy atte. al señor Presidente de la Asociación de Fútbol de Curanilahue, y en cumplimiento de un encargo especial del Secretario Jefe de la Presidencia de la República, tiene el agrado de hacerle saber, en contestación a su carta de fecha última, que la petición que formula en representación de esa institución, relacionada con la adquisición de los terrenos necesarios para la construcción de un Estadio en esa ciudad, ha sido puesta en conocimiento del señor Ministro de Educación Pública para su estudio y fines consiguientes.

Santiago, Noviembre 4 de 1941".

En un encuentro por la temporada oficial el "Unión de Obreros" venció al "Deportivo Carbonífero".

Enorme entusiasmo despertó entre nuestra afición el encuentro de fútbol entre los equipos de primera serie del Unión de Obreros y Deportivo Carbonífero, encuentro que es considerado como el clásico del fútbol curanilahuense, ya que siempre que se encuentran estos dos cuadros nos ofrecen espectáculos, en que abunda el buen fútbol, el empuje y la caballerosidad.

Se jugó un partido sumamente interesante, notándose en el primer tiempo un cierto dominio de parte del Carbonífero, por lo que logró adjudicarse el primer y único tanto.

El segundo tiempo fué de éxitos para el Unión, lo que consiguió más o menos al finalizar el partido, anotándose tres tantos por intermedio del gran player Encinas, que fué el autor de los tres goales, convirtiéndose con esto en el hombre de la cancha.

Así ha sido como el Unión ganó al Carbonífero por la cuenta de tres tantos contra uno.

Jira del "Unión de Obreros" a Coronel

El Domingo 16 del mes pdo. se trasladó a Coronel el primer equipo del Unión de Obreros para dar cumplimiento a un compromiso contraído anteriormente con el 21 de Mayo de aquel puerto.

El partido obedecía a la disputa de la hermosa copa donada por el ex presidente del 21 de Mayo, señor J. E. Sepúlveda, la que debía jugarse en dos partidos y uno más en caso de empate de puntos. El primer partido, jugado en ésta lo ganó el Unión de Obreros, estando por lo tanto la copa en su poder.

El partido del Domingo 16 lo ganó el 21 de Mayo por 2 tantos contra cero, después de un partido lleno de incidencias y de actitudes inexplicables de parte de los jugadores del Unión, que empezaron a retirarse de la cancha en el segundo tiempo, debido a ciertas parcialidades del árbitro. Fué así como el partido se dió por finalizado a los 28 minutos del segundo tiempo.

Como con esta victoria del 21 de Mayo, han quedado en empate de puntos por la posesión de la copa, o sea dos para cada equipo, corresponde entonces jugar un tercer partido, el que, según acuerdo, se jugará en Curanilahue, para lo cual se solicitarán los servicios de un árbitro oficial, posiblemente uno de Lota, a petición del señor Presidente del 21 de Mayo.

En realidad no nos explicamos la actitud observada por los jugadores del Unión que empezaron a retirarse de la cancha, demostrando con esto muy poca disciplina y cultura deportiva. Deben darse cuenta que en un campo de juego es el árbitro el supremo juez y deben acatarse sus decisiones sean cuales fueren; un equipo que obre en forma contraria, obra en forma antideportiva y defrauda al público que acude a presenciar un encuentro. Más censurable es esta actitud si tomamos en cuenta que ellos eran los visitantes y debían haber soportado, injusticias, si se quiere, en honor al donante del trofeo en disputa.

Hemos tenido conocimiento que el equipo del Unión de Obreros, tiene proyectada una gira al Sur del país, posiblemente a Valdivia, y a propósito, es la ocasión de advertirles que allá en canchas sureñas deben saber comportarse como leales y buenos deportistas, si no nuestro fútbol va a quedar en muy mal pie. Ojalá que esto no vuelva a suceder para prestigio del fútbol curanilahuense.

Agradecimientos

El operario don José Burgos Pastor, que trabaja de electricista en la Sección Taller Eléctrico de Plegarias, hace públicos, por intermedio de nuestras columnas, sus agradecimientos hacia sus compañeros de trabajo, que en hermoso gesto de solidaridad, le hicieron una erogación, con motivo de encontrarse enfermo e imposibilitado para trabajar.

Dicha erogación arrojó la suma de $ 155.—

Los erogantes fueron los siguientes:

Fernando Becerra, Wenceslao Plaza, Luis Jara, Bernardino Ortiz, Reinaldo González, Hermenejildo Escalona, Juan A. Mendoza, Juan B. Arias, Hernán Aguilar, Luis Sanhueza, Roberto Aguayo, José Villegas, Tulio Ruiz, Haroldo Grez, Carlos Reyes, Domingo Riffo, Oscar Rocha, Carlos Vergara, Juan Sepúlveda, Gumercindo Lagos, Osvaldo Hermosilla, Juan Ramírez e Isidoro Cuevas.

Estos agradecimientos los hace extensivos también al doctor señor Pedro Rob, por su valioso aporte profesional.

PELUQUERIA DE LOTA ALTO

A LOS PADRES DE FAMILIA

Se pone en conocimiento de los padres de familia que se ha destinado el día Miércoles para la atención de los niños, por lo cual se les ruega enviarlos dicho día y serán atendidos de preferencia.

EL AHORRO

Ahorrar no es guardar con avaricia, no es privarse de satisfacer las necesidades más apremiantes de la vida: **Ahorrar, es dar buena inversión al dinero, esto es, invertirlo con inteligencia y prudencia.**

El ahorro es un acto de previsión y nace después de tenerse conciencia de un deber superior y de una responsabilidad futura.

El hombre debe ahorrar para poder hacer frente a los futuros riesgos a que está expuesto en el día de mañana, ya sea a causa de enfermedades, vejez, cesantía, etc.

El padre de familia, consciente de sus deberes y responsabilidades, debe prepararse para ese futuro incierto, haciendo sus economías justas y razonables.

El ahorro, para los padres de familia, es un acto de bondad y de justicia, pues ellos tienen el compromiso de cuidar y resguardar la vida de su familia y faltan a este compromiso cuando hacen mala inversión del salario.

Una manera cómoda de ahorrar, es imponer en la Caja Nacional de Ahorros, el dinero que el trabajador recibe por asignación familiar de la esposa y los hijos y el dinero que, tantas veces se gasta en cosas inútiles e innecesarias. Hacerse una obligación de no disponer de este dinero para otro fin, y se podrá comprobar, con el tiempo, este ahorro puede ser una valiosísima solución de urgente necesidad.

I. E.

Efemérides Nacionales

DICIEMBRE

2—1871.—Se crea el Ministerio de Relaciones Exteriores.

2—1928.—La ciudad de Talca es destruida por un terremoto.

8—1863.—Incendio del Templo de la Compañía en Santiago.

9—1851.—Fallecimiento del Capitán General don Ramón Freire.

14—1855.—Se promulga el Código Civil chileno.

15—1928.—Apertura del Banco Central de Chile.

20—1888.—Promulgación del Código de Minería.

23—1818.—Lord Cochrane recibe el mando de la Escuadra Chilena.

23—1897.—Se dicta una ley que protege y estimula a la industria nacional.

25—1851.—Tiene lugar la inauguración oficial del ferrocarril de Caldera a Copiapó, que, como se dijo, es el primero de América.

27—1916.—Se dicta la ley sobre Accidentes del Trabajo.

31—1927.—La Contraloría General de la República recibe su organización definitiva.

SASTRERIA "LAURIE"

GRAN NOVEDAD EN LOTA

En la famosa SASTRERIA LAURIE se vende más barato para que compre todo el que pueda.

Es el único del famoso corte inglés, que tiene Abrigos a $ 380.—, forrados en seda.

A mis clientes y amigos les hago presente que he ido personalmente a las grandes fábricas de Santiago a elegir un gran surtido de Abrigos de corte irreprochable, los cuales los ofrezco a **$ 380.—.**

No olvide su casa.

La gran SASTRERIA LAURIE, el del Corte Inglés

Squella N.o 21 — Lota

-NOTICIAS DEPORTIVAS-

Nuestros representantes del box lotino, Wolfango Melgoza y Arcadio Dávila alcanzaron los puestos de vice-campeón de Chile en el liviano y tercer campeón en el mediano

El "rubio" Melgoza y el "negrito" Dávila demostraron allá en la capital lo que es el box lotino. — Estos dos valores obtuvieron triunfos sonados. — Arturo Malbrán, alto dirigente deportivo, acompañó a nuestra embajada boxeril. — Los muchachos hicieron cuanto estuvo de su parte. — Algunos comentarios.

Arcadio Dávila

Arturo Malbrán, dctivo y entusiasta deportista lotino

Wolfango Melgoza

Fuimos los primeros en informar como iba compuesta la delegación boxeril, que enviaba la Asociación de Lota, y en realidad que esta magnífica embajada, dejó muy bien colocado el nombre de este pueblo allá en Santiago.

Si bien es cierto que no todos llegaron a las finales de los Campeonatos Nacionales, no es menos brillante la campaña que allá desarrollaron, ya que toda la prensa capitolina así lo decía. Se fueron eliminando uno tras otro. Algunos fueron derrotados por verdaderos exponentes que no dejaban dudas estas derrotas de nuestros representantes, pero mientras tanto habían otros que seguían la marcha de los triunfos.

Ya poco a poco pudo verse que los finalistas eran Wolfango Melgoza y Arcadio Dávila, fueron ellos los que dejaron mejor colocado el nombre de Lota, ya que sus victorias eran contundentes y más que todos lucían y dejaban la mejor impresión en los miles de fanáticos que se reunían noche a noche allá en Santiago en el Estadio Chile.

Wolfango Melgoza

El bravo campeón Wolfango Melgoza, fué uno de los exponentes que más agradó y tendrá que agradar siempre cuando se presente, por cuanto este "rubio" sabe mucho de lo que es boxeo. Los triunfos que obtuvo en las ruedas por el Campeonato Nacional, fueron de esos que enorgullecen al deporte local. Llegó hasta las finales, y aun cuando el sabía ciertas cosas, peleó con todo corazón para traer a Lota el Campeonato de los pesos livianos, pero quiso la mala suerte que así no sucediera y solamente nos luce el vice campeonato de su categoría.

Melgoza, siempre ha querido llegar a lucir esa corona y este año cuando fué enviado allá, prometió traerla, pero esos jurados "macucos" de la capital le quitaron un triunfo legítimo, pero para este viejo campeón no hace mella esto y se ha contentado con el resultado que todos conocen.

La Federación quizo dejarlo concentrado para los próximos campeonatos Latinoamericanos, pero de nada le serviría esto, puesto que ya había perdido toda opción. Regresó nuevamente a este pueblo de Lota y lo tenemos de vice campeón de Chile en el peso liviano, título que ostenta con verdadero orgullo y la modestia que le es proverbial.

"La Opinión" felicita a este bravo y viejo campeon que ha cumplido una vez más en forma lucidísima la representación del box lotino.

Arcadio Dávila

Teníamos una fe ciega en este simpático "negrito" que tiene por nombre Arcadio Dávila. Fué representando a Lota en el peso mediano y allá en la capital dió que hablar, cuando poco a poco fué demostrando la capacidad de boxeador y de noqueador. Dávila pudo llegar fácilmente a ser el campeón de Chile, pero un golpe de suerte le quitó toda opción a este honroso título, sin embargo, él siempre brindó en toda la duración de los Campeonatos de lo que era capaz y prueba de ello que los diarios capitolinos hicieron elogiosos comentarios sobre su actuación y la mejor manera de boxear.

Sorprendió a sus contendores con este cambio de guardia y especialmente su fuerte punch y así llegó a las semi finales para disputar el cetro de su categoría. Lo derrotaron y desde entonces es el tercer campeón de Chile en los pesos mediano.

Seguramente si este "negrito" Dávila, que tantas simpatías se conquistara allá en Santiago, se entrenara con un profesor, lo tendríamos el próximo año convertido en un flamante campeon de Chile y no estará lejos esa ocasión, cuando de sobra tiene condiciones para clasificarse.

Llegue hasta Arcadio Dávila que lleva el tercer campeonato de Chile en el peso mediano, nuestras más calurosas felicitaciones por su magnífica campaña que cumplió en los recientes Campeonatos Nacionales.

Los demás

Nos hemos referido a los aficionados que llegaron a lograr alguna clasificación en este torneo, y no podemos dejar pasar desapercibido a ese número que completó la delegación, que aun cuando no llegó hasta las finales, dejaron bien cimentado el box lotino.

Este resto, tales como Noche, Mir, Moya, Luna y los otros, pueda que el próximo año tengan aun mayor suerte y puedan traernos una corona en las correspondientes categorías.

Arturo Malbrán

Ya hemos hablado de los aficionados que envió la Asociacion de Box de Lota, y creíamos que lo hemos dicho con verdadera justicia, pues bien se lo merecen y ahora pasamos a escribir algunas líneas sobre Arturo Malbrán. Este simpático "gordito" no es la primera vez que va acompañando una delegación boxeril y cada vez que lo ha hecho ha estado muy acertado y todos los aficionados están contentos con él porque ven en Malbrán a un hombre de verdadero corazón de deportista y mejor intencionado.

Malbrán se esmera, los atiende, los lleva al ring llenos de optimismo y ahí en el rincón del ring está con la vista puesta en el contendor para decirle una u otra falla para que su pupilo pueda con mayor facilidad ganar la pelea. Así Malbrán es todo un "papa" para aquellos boxeadores que le han encargado, pues, de boca de los aficionados hemos oido expresiones favorables para él, ya que se sacrifica por ellos y está preocupado en todo.

Los muchachos le respetan, aun cuando no es de esos que trata con rigor, pues él se capta las simpatías y así le deben el respeto los aficionados que van a cargo de él. Nunca hemos oído hablar de que Malbrán haya abandonado a sus pupilos, sino que los acompaña hasta el último, aun con sus propios sacrificios.

Así es Malbrán, noble dentro del deporte. Lo conocemos en tantas

RELOJERIA BARBIER

Avisa a su distinguida clientela que ha recibido un extenso surtido en artículos finos de cristalería y plaqué. — Ocasión única, un verdadero réclame. Anillos de pista con iniciales, fondo azul y rojo en $ 2½ —

Siempre relojes nuevos en la RELOJERIA Y JOYERIA BARBIER

Guillermo Barbier W.

SEGURIDAD ANTE TODO

A los Contratistas.—Los contratistas tienen el mando de su gente y por consiguiente la responsabilidad moral de los accidentes que puedan ocurrir a sus apires. Un contratista que tiene muchos lastimados entre sus apires es un mal contratista.

CASA DE POMPAS FUNEBRES

DE DANIEL RIVAS S.

Esta Casa cuenta con servicio propio de Primera, Segunda y Tercera clase.

Flamante carroza mortuoria, motorizada, que desde esta fecha está a disposición del público en mis talleres de **Aníbal Pinto 171**

También ha abierto un local especial para trabajos baratos en calle **Aníbal Pinto,** al lado de la **Botica Chile.**

Donde se atenderá económicamente al público de escasos recursos.

lides y en todas ellas ha dejado huellas de deportista caballeroso a carta cabal.

En días pasados cuando le solicitamos algunas palabras se escurrió y nos habló de muchas cosas del campeonato de box, pero no dió lugar a que de él sacáramos algo y al final cuando pedimos la fotografía para presentarla en nuestro periódico modestamente nos contestó, pero así y todo hemos querido darle una sorpresa, ya que hemos conseguido nuestro propósito como Uds. pueden ver.

Quizás seamos un tanto abundante en expresiones para este deportista que se llama Arturo Malbrán Fernández, pero él se las merece porque todo lo hace mirando siempre las buenas intenciones del deporte en general.

Malbrán, el deporte lotino se congratula con tus actos en bien de toda una colectividad.

Las actividades de la Asociación de Box de Lota

Digno es hacer mención de la actividad que se gastó la directiva de la Asociación de Box de Lota, que trabajó incansablemente por enviar una delegación boxeril a la capital, la que tuvo tan destacada actuación y de cuyos resultados la afición se habrá impuesto por la prensa en general.

De verdadero interés fué el fútbol oficial jugado en nuestro estadio

Ha seguido desarrollándose el calendario de la Asociación. - Los equipos de la división de honor han cumplido sus compromisos en espléndidas condiciones. El 'Carlos' derrotó por la cuenta mínima al 'Arturo'. Manuel Rodríguez en gran match venció al Unión Deportivo 2X1. - Comentarios de estos lances.

Desde que se reiniciaron las actividades futbolísticas este año, hemos estado pendiente de cuanto partido se efectúa en nuestro Estadio, y a pesar del poquísimo público que asiste a presenciar estos encuentros, los clubes participantes han demostrado toda su garra jugando con el mayor de los entusiasmos.

Después de haber permanecido estancado el programa dominguero con motivo de los compromisos de nuestro seleccionado, por el Campeonato Nacional, se han reanudado estas fechas de la Asociación y es así como Domingo a Domingo se ha venido jugando en todas las divisiones.

Carlos versus Arturo Cousiño

Un público más que regular asistió en esta ocasión para presenciar el desarrollo del encuentro entre el Carlos y Arturo Cousiño, de la división de honor.

En realidad que este match no estuvo a la altura que se esperaba por cuanto el Arturo, que cuenta con un cuadro joven y ganoso, defeccionó, lo que fué aprovechado por el Carlos para adjudicarse la victoria por la cuenta mínima a los 30 minutos del segundo tiempo, mediante una corrida del puntero derecho, jugada que en realidad fué digna de anotar, pues el Carlos se presentó desarticulado e incierto en sus avances, pero así y todo pudo llegar al final con la cuenta anotada.

Desde ya podemos decir que los árbitros deben mostrarse inflexibles ante la actitud de algunos jugadores que emplean el juego brusco y mal intencionado, pues hemos podido ver estos últimos Domingos como estos poco caballerosos deportistas hacen gala de estas artimañas que sólo acarrean males.

Los otros partidos

Ese mismo Domingo hubieron de jugarse en la tarde algunos partidos de primera división e intermedia, los cuales arrojaron el siguiente resultado:

El equipo de intermedia del Carlos Cousiño se adjudicó los honores de la victoria por no presentación de Luis Cousiño.

El otro match fué entre el Deportivo Huracán y Luis Cousiño, llegando ambos equipos a un empate a dos tantos.

Manuel Rodríguez versus Unión Deportivo

Había interés por este match, pero resultó que el público prefirió un comicio y fueron escasos los deportistas que ese Domingo llegaron al magnífico Estadio de la Compañía.

Rodríguez y Unión Deportivo se jugaban los dos puntos del calendario oficial. Fué un match que gustó por la espléndida presentación de ambos conjuntos que pusieron toda alma.

El Manuel Rodríguez en el primer tiempo pudo anotarse un goal de factura por intermedio de Pradenas y así con este resultado terminó esta etapa. En la otra, el Deportivo entró con más bríos y atacó cuanto pudo pero se encontró con la oportuna intervención del arquero "guerrillero" que atajó bien, pero no así un tiro penal de Quijón que dejó la cuenta en igualdad. El Rodríguez estuvo un tanto dominado por los "caturros", ante la defección de la defensa "guerrillera", pero resistieron y trataron mantenerse firmes, hasta que sacaron ventajas por intermedio de Torres que batió a Lizama con tiro cruzado.

Desde aquí el partido tuvo pasajes de interés, pero este duró hasta que algunos elementos del Deportivo hicieron uso del juego brusco, mientras tanto el Rodríguez sacaba ventajas en estas condiciones, pues dieron demostración de un fútbol asociado, especialmente la línea delantera que ese Domingo lució muy bien, como asimismo la línea media y el arquero, pues la defensa erró algunos tiros lamentablemente.

El Unión Deportivo entró jugando muy bien, pero luego fué decayendo hasta que perdieron el control de sus jugadas y al hacer uso del juego brusco sólo fué para perder más en sus acciones.

El match valió en general y se merecía un mayor número de espectadores.

El arbitraje bastante bien, pero recomendamos más energía aun con aquellos elementos que sólo malogran a sus compañeros.

Manuel Bulnes versus Matías Cousiño

Estos equipos de primera división entraron a la cancha a cumplir su compromiso por el calendario, pero el match no se terminó, pues cuando el Manuel Bulnes tenía dos tantos a su favor el Matías decidió retirarse del campo en vista de algunas reclamaciones que se hicieron.

Con esta victoria el equipo del Manuel Bulnes se clasificó campeón de su división y a la vez terminó su campaña invicto, lo que es en realidad un orgullo para este club que demostró en todas sus presentaciones una magnífica organización y así fué entonces este corolario al vencer a todos sus contendores en forma nítida que no deja dudas.

Ya tenemos entonces al Manuel Bulnes campeón de 1941 en la División Primera, y creemos que en la próxima temporada ha de lucir este equipo, pues tiene entusiasmo y amor propio.

Felicitamos a los invictos primerinos del Bulnes y que sigan entrenándose firmes para la prueba de suficiencia que rendirán para poder quedar en la división de honor.

En página aparte presentamos una foto del Manuel Bulnes.

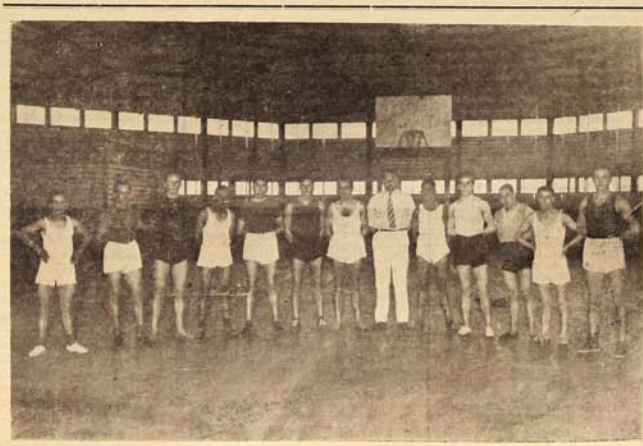

Atletas lotinos, que bajo la inteligente dirección del Profesor de Educación Física del Establecimiento, señor Hugo Rosa Reed, se entrenan entusiastamente para concurrir en las mejores condiciones al Noveno Campeonato Atlético de la Zona Sur, que se efectuará en la ciudad de Valdivia los días 17 y 18 de Enero del próximo año.

"Club de Patinaje Lota" se impuso a Deportivo "El Sur" de Talcahuano en Hockey

Venció 4X1. - También los infantiles lotinos ganaron a los porteños 1X0. - Exitosa fué la jira a Talcahuano. Se anotaron un punto por la Copa Ortiz.

Bastantes adeptos está encontrando cada día el hockey en este pueblo, y prueba de ello, que ya los programas que se han efectuado en la cancha designada, o sea en calle Galvarina entre Serrano y Comercio, han tenido un gran éxito y más que todo han resultado un verdadero acontecimiento deportivo, ya que este deporte era desconocido en este puerto.

Casi la mayoría de los Domingos se han llevado a efecto interesantes programas de hockey, interviniendo destacados jugadores locales y en varias ocasiones algunos visitantes. La otra vez llegó hasta acá el Deportivo "El Sur" de Talcahuano, jugándose un partido en el que salieron vencedores los locales por buena cuenta.

Con este compromiso entre ciudades se iniciaron exitosamente las acciones del reciente Club de Patinaje Lota, el que fué invitado a Talcahuano para jugar allá una competencia en la que se disputaba la Copa Ortiz.

Así entonces cumplieron el compromiso y el Domingo 23 del mes pasado una numerosa embajada lotina llegaba hasta donde los porteños para dirimir supremacías.

Jugaron en la mañana, y Lota superó en todo a los de "El Sur" de Talcahuano, ya que ganaron fácilmente 4 x 1, anotándose con este triunfo un punto también por la Copa Ortiz.

Los integrantes del equipo de honor impresionaron favorablemente por el completo entendimiento en las combinaciones, y el mejor trabajo en sus acciones por obtener el triunfo.

También como una jira de éxito, intervinieron los infantiles de los clubes anotados en el epígrafe, y los "chiquitines" de Lota se anotaron un bonito triunfo por la cuenta mínima.

No hay duda que los componentes del Club de Hockey de este puerto han de continuar su ascendente marcha, pues ya que se tiene entusiasmo por la práctica de este deporte debe sacarse provecho y presentar Domingo a Domingo espectáculos a la afición lotina.

En el match final, por el campeonato de la 8a. zona, Lota cayó derrotado por Talcahuano por 4 tantos a 1

Así el cuadro representativo lotino fué eliminado de la competencia nacional. - El partido se jugó ante una copiosa lluvia que perjudicó la actuación de los equipos. - Lota perdió el control del juego ante el barrizal y la lluvia.

Nuestro seleccionado de fútbol, después de haber eliminado a Concepción y a Schwager, en bravos encuentros, cayó derrotado ante el equipo de Talcahuano por la cuenta de cuatro tantos por uno.

La impresión general que dejaron los lotinos allá en el field de la Cancha de la Avenida Collao en Concepción, fué de que jamás se entregó, sino que por el contrario, luchó hasta el final, pero nada pudieron ante la mejor táctica de los porteños de jugar en el barro, pues al cuarto de hora de iniciado el match empezó una fuerte lluvia que duró todo el desarrollo del lance. El match fué un tanto deslucido, si se quiere, pues no se pudo apreciar bien la capacidad de cada cuadro en vista del mal estado de la cancha, ya que de otra manera podría haber sido otro el resultado. Los porteños fueron los dueños ed la cancha y resultaron mejores "barreros", especialmente en el segundo tiempo en donde marcaron los goals de triunfo.

Hablando la realidad de las cosas, este gran match no debió jugarse así con la persistente lluvia, pero no sabemos porqué se hizo y terminó con el balance que bien conocemos.

El partido

Bajo las órdenes del competente árbitro don Juan Ducassou, parte Talcahuano y de inmediato atacan y lanzan al arco lotino. Quijón que le ha dado en manía de jugar con el arquero ha logrado sacar la pelota al porteño Carvallo y lanza la pelota a Garrido en forma lenta, lo que aprovecha Quezada para marcar un primer tanto después de cabecear.

El empate

Los lotinos ante esta ventaja emprenden corridas pero un tanto deslucidas por lo resbaladizo del terreno, y así, Herrera logra el empate al minuto del tanto anterior.

Después...

Se juega así en forma hasta cómica, pues la lluvia ha dejado la cancha en pésimas condiciones y los jugadores caen a cada rato. Por ambos bandos hay empuje y especialmente corazón y la cuenta de uno a uno sorprende a los equipos en el primer tiempo.

El segundo período

Siempre con la cargada lluvia el partido se juega en el segundo período y aquí estuvo la hecatombe para el equipo lotino, pues sacó la peor parte ya que los porteños resultaron ser mejores "barreros" y jugaron a base de pase largo que dió muy luego sus frutos.

De nada sirven los avances de la línea delantera lotina, pues se pierden lamentablemente por el estado del terreno. Talcahuano es el que ataca con mejores tácticas y por intermedio de Constanzo y Carvallo dejan la cuenta final en cuatro goals por uno de Lota, que nada pudo en este tiempo.

Con este resultado quedó eliminado nuestro seleccionado de seguir interviniendo por el Campeonato Nacional del Fútbol Amateur, pero cabe decir que nuestros representantes estuvieron bien en esta jornada, y creemos que a no mediar el estado del tiempo, Lota habría luchado de palmo a palmo a los porteños y quizás qué resultado habría dado este encuentro que logró despertar un gran entusiasmo en toda la región.

Don José H. Mena, delegado del Box de Lota ante la Federación, estuvo de visita en este puerto y dió cuenta del magnífico comportamiento de los muchachos que representaron a nuestro pueblo.

Invitados especialmente concurrimos a una reunión en que se encontraban presente el Delegado del Box de Lota, ante la Federación de Box de Chile, don José H. Mena, Delegado de los distintos Centros registrados en la directriz máxima y numerosos aficionados locales.

La visita del señor Mena obedecía a ciertas irregularidades que habrían sucedido en la directiva de la Asociación local, pero ya una vez, oídas las cuentas de los delegados de los clubes locales se pudo establecer que no existía tal cosa y que la Asociación de Box de Lota, se halla en plena funciones, ya que en forma por demás halagadora envió una delegación completa a los Campeonatos Nacionales.

El señor Mena, escuchó de los propios labios de los representantes de los distintos clubes boxeriles lotinos y reiteró la confianza a cada uno por sus expresiones y además felicitó entusiastamente al Presidente don Vicente Laurié y resto del directorio por la amplia labor desarrollada a través de su período.

Hubo algunas aclaraciones, pero todas quedaron satisfactoriamente arregladas, llegando al final, que el señor Laurié presentaba la renuncia de su alto puesto después de haber cumplido una campaña por demás reconocida y que se estampaba que tal alejamiento se hacía para así no entorpecer la marcha del box.

El Delegado, don José Mena, caballero a carta cabal y deportista más que todo, dejó todo solucionado aun cuando reconoció que no existía desorganización porque de los cinco clubes que estaban representados uno solo no estuvo de acuerdo con el Presidente.

A la vez el señor Mena en breves palabras exhortó a los dirigentes de nuestro box que siguieran trabajando tal como lo había hecho hasta ahora, pues él desde allá en Santiago, demás ha comprendido la labor que desarrollan, porque así lo vió cuando este año se envió una delegación de boxeadores que dió una nota alta en los Campeonatos Nacionales.

Finalmente este distinguido deportista que representa allá en la capital a la Asociación de Box de Lota, se retiró muy bien impresionado de las actividades boxeriles locales y por la amplia labor que se desarrolla en bien del box.

Dió también cuenta, el señor Mena, de la lucida actuación que le cupo a los boxeadores lotinos y manifestó que el próximo año, estaba seguro, que por lo menos serían dos campeonatos los què se traería Lota, pues vió que hay pasta y mucha capacidad en los aficionados del carbón.

Ofreció toda clase de atención para la Asociación que él representa y nosotros agregamos que este señor José H. Mena, es un deportista que se merece todas las congratulaciones por la gentileza que siempre ha demostrado a nuestros muchachos allá en Santiago.

El señor Mena regresó ese mismo día a Concepción para seguir a Santiago.

Jira del "Deportivo 10 de Abril" a Chiguayante

El Deportivo 10 de Abril, que tan brillante campaña deportiva ha venido desarrollando desde su fundación, debido al gran entusiasmo de sus directores y jugadores, efectuó el Domingo 16 del mes ppdo. una jira deportiva a Chiguayante, donde sus dos equipos se midieron con los de igual categoría del Deportivo Independiente de Bilbao de aquella localidad.

La tarde deportiva que se desarrolló con este motivo logró atraer numeroso público hasta el campo de juego, el que aplaudió sin reservas las buenas jugadas que se sucedieron por ambos bandos.

Como preliminar jugaron los segundos equipos, ganando el equipo de Chiguayante por la cuenta de 4 tantos contra cero.

El partido de fondo a cargo de los primeros equipos resultó de lo más interesante y después de brindar un partido en que se vió empuje y caballerosidad por ambos lados, terminó con el triunfo para los lotinos, siendo la cuenta de 4 tantos contra 0.

El directorio y jugadores del 10 de Abril, han regresado sumamente agradecidos de las finas atenciones que les brindaron los dueños de casa, lo que ha contribuído grandemente a afianzar las buenas relaciones deportivas entre el elemento obrero de ambos pueblos.

FRACASOS Y MAS FRACASOS

LOS TRES DIVINOS DONES

Que toda mujer debe conservar

SALUD, BELLEZA Y JUVENTUD

El Salón de Permanentes y Peinados Artísticos no fracasa; muchos son los que tratan de imitar y esos son los que fracasan.

Señoras: El secreto de una elegante Permanente o un artístico peinado se lo soluciona

"ISOLA"

Profesional diplomada en Peluquería Artística y muy conocido en la zona. Tratamientos individuales. Modernísimos conocimientos en belleza.

Ofrece a Ud. las últimas novedades en Permanentes con líquidos vitaminados al aceite y también las elegantes Permanentes a la crema.

No confunda la **Casa de las Permanentes.**
Es el Salón de Peinados ubicado en Aníbal Pinto 292. Frente a I. Municipalidad.
Pida su hora.

Nuevo Club de Fútbol se ha fundado

Llevará el nombre del que fuera gran jugador Carlos Venegas

Un grupo entusiasta de deportistas, formado por más de una cincuentena, ha lanzado la idea de la formación de un nuevo club de fútbol, el que llevará por nombre el del que fuera formidable jugador del Carlos Cousiño e integrante de nuestro seleccionado de fútbol, por muchos años, en aquellos tiempos de oro de nuestro fútbol.

Los muchachos que han formado este club de fútbol son todos entusiastas, residen en el barrio donde está ubicado el local social del Carlos Cousiño, y nos han manifestado que están dispuestos a desarrollar una fecunda labor, con el buen ánimo de darle renombre a su institución y hacer merecido honor al nombre que ostentan.

Bien merecido se tiene Carlos Venegas el homenaje que han querido rendirle sus amigos deportistas, y esto será para el una gran satisfacción, pues este gran jugador, más que nadie contribuyó a darle honores a nuestro pueblo con su esfuerzo y su gran corazón de deportista modesto, de aquellos que jugaban por hacer deporte y sin hacer el menor alarde, ya que Carlos Venegas fué un deportista de aquellos a quienes la modestia llega a servirles de perjuicio.

Larga y próspera vida deseamos al nuevo club y ojalá que sea fecunda y fructífera su labor en las lides de los deportes lotinos.

El primer directorio quedó formado de la siguiente manera:

Presidente honorario, señor Erasmo Aravena R.
Presidente efectivo, señor Manuel Vargas V.
Secretario, señor Enrique Weshuapt G.
Tesorero, señor Manuel Jara M.
Directores, señores: Humberto Valdebenito y Alfredo Venegas.
Capitán del primer equipo, señor Manuel Jara M.

MOLINO DE HARINA TOSTADA
"EL VOLCAN"
COUSIÑO N.° 100 - LOTA
Le ofrece a Ud. harina tostada de primera calidad y completamente fresca
El Kilo $ 2.00
Ventas al por Mayor y al Detalle
Almacén "LA PALOMA"
NICOLAS DELGADO A.
Calle Cousiño No. 100 - LOTA

El alcohol y las enfermedades infecciosas

Es muy sabido que las personas que beben alcohol ofrecen menos resistencia a las enfermedades infecciosas que las abstemias. La parálisis de los glóbulos blancos es uno de los elementos poderosos contra el uso del alcohol. Las experiencias de las Compañías de las Compañías de Seguros de Vida, tanto en Inglaterra como en Estados Unidos, ha demostrado claramente que hasta el consumo moderado de bebidas alcohólicas abrevia la vida humana.

El doctor Stockard ha demostrado así mismo lo evidentemente nocivo que es el alcohol para el plasma germinativo de los ratones, de que se ha valido para sus experimentos; de donde se deduce legítimamente que el consumo de aquel por los padres tiende a perjudicar a su prole.

La nocividad del tabaco aún no se ha estudiado mucho ni se ha explicado tan claramente como la del alcohol; pero todos los entrenadores atléticos han observado que el uso de aquel aminora la aptitud física. El fumador habitual no tiene resistencia de esto y a menudo lo niega. Suele decir: "dejaré de fumar cuando sienta que me hace daño; por ahora no me hace". La engañosa impresión de bienestar que puede prolongarse hasta mucho después que el organismo haya perdido algo de su aptitud, de la misma manera que los dientes sólo duelen cuando la picadura ha llegado a afectar el nervio.

Picotas para combatir la embriaguez

La ciudad de Arnstadt, en Turingia, ha decidido instalar en la plaza principal una picota, con el fin de exhibir en ella a los ebrios y a los jugadores que dilapiden sus bonos de subsistencia. En la U. R. S. S. el sistema varía. Según una noticia publicada en "La Tribune des Nations", el gobierno de aquel país ha instalado en las puertas de las fábricas una botella gigante, dentro de la cual está encerrado un cajero encargado de pagar los jornales a los obreros. Ulteriormente los culpables de ebriedad están obligados a cobrar su sueldo en la botella, entre las burlas de sus compañeros abstemios. Según parece, estos castigos por un medio de la vergüenza pública son más eficaces que los procesos verbales y las amonestaciones de la policía.

El mejor adorno es la limpieza

Una de las demostraciones más exigibles para demostrar civilización es la limpieza, es la limpieza en todo sentido.

Por ella, bien sabemos que se evitan las enfermedades y sus complicaciones.

Mientras más aseado es un pueblo, mayor salud contiene.

Alguien ha dicho que el adelanto y la salud de un país se mide por la cantidad de jabón que consume. Por ello y para no dar la triste impresión de que el obrero y su hogar es víctima de tal descuido lamentable, debe enseñar por todos los medios, mejor dicho procurar observar las reglas higiénicas que enseñan las prescripciones médicas, en provecho suyo y de la nacionalidad.

No olvidemos que de una raza aseada, nacen generaciones fuertes y orgánicamente salvadas. No olvidemos que por falta de aseo las penurias y los males nacen y proliferan.

No olvidemos tampoco que los hijos desarrollados en medio del desaseo más absoluto, a la larga tienen que sufrir dolencias hasta llegar a la tumba.

De ahí que el único medio de combatir las enfermedades de cualquier naturaleza, es la higienización total de cuerpo y alma.

La primera mediante el aseo y lo segundo mediante los preceptos morales, dignos de observación: honradez, temperancia y disposición para el trabajo.

Con esas virtudes y cualidades los pueblos alcanzan también en grado máximo de adelanto, tanto en su contenido espiritual, como en el contenido exterior.

¿Que impresión dolorosa no causa una persona que transita las calles llena de suciedad?

¿No es cierto que el transeunte le huye?

¿No vemos en los tranvías y góndolas que las personas se alejan del individuo que sentado, provoca asco?

Eso hay que evitarlo.

Ciertos obreros, por ejemplo, descuidando su indumentaria, por su carácter de tales, se exponen a esos casos dolorosos de ahuyentamiento social.

La suciedad provocada en el taller no es para la calle y el hogar.

R. Urriola B.
Practicante Autorizado
Pabellón 21 — Casa 7
Inyecciones y Curaciones según prescripción médica
Atiende particularmente a domicilio

La calle y el hogar son otro circulo. En la primera hay que cuidarse del asco público y en el segundo del peligro de enfermedad que se puede dar a los niños.

No hay duda que uno de los adornos individuales más bellos es la limpieza.

Y ella debemos observarla a toda costa. Por mucho que trabajemos en oficios que, por su naturaleza son de índole asquerosa, al parecer.

De otra manera nos exponemos a la crítica de los amigos y extraños. Y a las enfermedades infectocontagiosas.

La importancia del ajo crudo

Desde largas generaciones es conocido por el mundo entero el efecto curativo del zumo de ajo para muchas dolencias.

Ahí va una sucinta relación de sus efectos extractada de un folleto del doctor Helle, de Berlín.

1.—La tintura de ajo hace disminuir en corto tiempo la tensión arterial (exceso de sangre) defendiendo a los artríticos de congestión cerebral.

2.—Hace desaparecer las angustias y palpitaciones del corazón en los cardiacos.

3.—Activa el funcionamiento del hígado.

4.—Cura las hemorragias y várices.

5.—Ejerce una influencia beneficiosa en el aparato digestivo, corrige especialmente el estreñimiento y catarro intestinal.

6.—Ataca el ácido úrico, aliviando las molestias y dolores en las articulaciones, músculos, conocidos bajo la denominación de "reuma", "gota", "ciática", etc.

7.—También constituye un excelente específico en los casos de fatiga continua, dolores de cabeza, neuralgia, histerismo, así como para corregir el insomnio.

8.—Es poderoso auxiliar para la mujer en su edad crítica.

9.—Ataca las lombrices como la tenia.

10.—La gordura en general e indisposiciones de hidropesía desaparecen con el empleo de estas gotas.

11.—Cura los padecimientos de los riñones y de la vegiga.

12.—También es indicado el zumo de ajo en los casos crónicos de eczema y herpes.

13.—Alivia la diabetis y reuma en general.

La Higiene

El doctor francés Pauscault reduce a 21 los preceptos para vivir cien años con plena salud:

Reglas para la vida:

1.—Ocho horas al trabajo, ocho al sueño y ocho al descanso.

2.—Te acostarás y te levantarás temprano.

3.—Abluciones. Lavarse cada mañana totalmente.

4.—Limpieza. Lavarse los dientes, cabeza, uñas y orejas cada mañana.

5.—Endurecimiento. No temer ni el calor ni el frío, pero sí los resfríos.

6.—Vestido. Ropa interior limpia, vestido amplio y liviano.

7.—Resistencia. Se consigue con los ejercicios diarios de gimnasia.

8.—Puntualidad. Exonerar el cuerpo a hora fija.

9.—Aseo. Quitar el polvo de tus muebles con trapo húmedo.

10.—Luz. Macha luz del sol para tu habitación.

11.—Aire. Respirar el aire puro por medio de la nariz.

12.—Inmunidad. Evitar por todos los medios los parásitos.

13.—Escoger comidas sanas con discernimiento.

14.—Sobriedad. Guardar siempre la temperancia en la bebida.

15.—Masticación. Masticar bien los alimentos y tragarlos lentamente.

16.—Moderación. Beber agua pura, a sorbos, solamente al fin de las comidas.

17.—Comidas. Tomar tres comidas cuotidianas y la de la tarde, muy parca.

18.—Abstinencia. Abstenerse de la carne en la tarde, porque este alimento contiene toxinas que causan mucho daño.

19.—Privarse del alcohol y del tabaco, que arruinan la salud y la envenenan.

20.—Oxigenación. Dormir con la ventana abierta la noche entera.

21.—Previsión. Al enfermar cuidarse al punto, consultando algún médico si es grave.

SEGURIDAD ANTE TODO

Antes de descolgar una corrida ves que todos los cajones estén enganchados. Una corrida en banda puede matar a uno o más de sus compañeros.

Son estos los medios que propone el sabio higienista para conservar la salud y prolongar la vida; así el organismo se fortalece y la misma moral del individuo, estrechamente unida a su cuerpo, se purifica con la vida metódica y limpia.

LA MEJOR MANERA DE APAGAR LA SED

La sed reside en la boca. Cuando es muy ardiente ,mejor que engullir grandes cantidades de agua es llenar la boca con ese líquido y tragarla despacio. De este modo se alivia la parte más directamente afectada, sin cargar el estómago con una dosis excesiva de líquido o refrigerar el cuerpo, según la temperatura del agua bebida.

Es error creer que para calmar la sed sea mejor mezclar al agua un líquido alcohólico. El agua pura es el mejor calmante de la sed. Pero no debe tomarse helada sino fresca. Siguen después las bebidas algo aciduladas, gaseosas o amargas. Contraproducentes son en este caso las bebidas dulces y los helados.

AL OIDO DE LAS MADRES

"...Se habla de paz, se implora la paz, se lucha por la paz. ¿Cómo haber paz, cómo conseguir la paz de los pueblos, cuando las almas no están en paz consigo mismas? La madre es la única que puede traer paz sobre el mundo, porque es la que puede sembrarla en la conciencia del niño-hijo de hoy que será el hombre-padre, el hombre-gobernante de mañana.

Madre: no aspires a prolongarte en tu hijo; no hagas de él lo que quieras que sea. Hazlo lo que debe ser: un hombre con personalidad definida, la propia, no una personalidad oscilante bajo el influjo de vibraciones ajenas..."

EL VALOR DE LA BUENA REPUTACION

Cuantas veces se echan palabras a rodar sin pensar en el daño que pueden inferir y cuantas un pecado de ligereza ocasiona un perjuicio de esos que no alcanzan a borrarse jamás porque engendran la duda, y quien duda, siempre desconfía.

La buena reputación debemos observarla tanto como respetar la agena. Si menoscabamos la de los demás, lesionamos la propia.

No deben olvidarse las palabras de Shakespeare en "Otelo":

"La buena reputación así en el hombre como en la mujer, es el más valioso tesoro del alma. Quien roba el dinero, arrebata una cosa fútil, algo que es algo y nada, que hoy nos pertenece y mañana es de otro dueño; pero el que nos roba el buen nombre, nos despoja de un don que a él no le aprovecha, mientras que a nosotros nos deja pobres".

UN ELECTRICISTA EN BIOGRAFIA

Nació en Corrientes y vivía actualmente en un cordón cordillerano. Era un hombre dinámico y nunca mataba una araña. Tenía ideas luminosas. Le gustaban las pruebas automovilísticas cuando se corrían en corto circuito.

Estudió para contador, pero debido a la alta tensión nerviosa se dió cuenta de que era negativo y buscó algo más positivo para su futuro.

Renunció al puesto de golkiper en el club del barrio, porque no le gustaba el arco. Prefería pasarse las horas jugando al ajedrez porque le gustaba el tablero.

Alternaba en sociedad con alguna resistencia y muchas veces se vió aislado. Tenía sus arranques magnéticos, pero era un hombre de chispa, y tomaba a los conductores de tranvías.

Nunca le sirvió de pantalla a nadie. En su casa era el que fregaba la betria de cocina.

LOS 10 MANDAMIENTOS DE LAS ESCUELAS SUECAS

1.°—El aire fresco día y noche, condición necesaria a la salud, es el mejor preservativo contra las enfermedades de los pulmones.

2.°—El movimiento es la vida. Hacer todos los días ejercicios al aire libre, trabajando y paseando; este es el mejor contrapeso del trabajo secundario.

3.°—Comer y beber moderadamente; aquel que prefiera al alcohol, el agua, la leche y las frutas refuerzan su salud y aumenta su capacidad para el trabajo y la felicidad.

4.°—Los cuidados inteligentes de la piel; endurecerse contra el frío mediante lavados con agua helada y tomar una vez por semana un baño caliente. Así se conserva la salud y se preserva de los enfriamientos.

5.°—Los vestidos no deben ser ni demasiado cálidos, ni demasiado ajustados.

6.°—La habitación debe ser expuesta al sol, seca, espaciosa, limpia, clara, agradable y confortable.

7.°—Limpieza rigurosa en todas estas cosas; el aire, el agua, la alimentacion, el pan, los vestidos, la casa, todo debe ser limpio; también la moral. Es el mejor preservativo contra el cólera, tifus, y todas las enfermedades contagiosas.

8.°—El trabajo regular e intenso es el mejor preservativo contra las enfermedades del cuerpo y del espíritu; esto es, consuelo en la desgracia y felicidad en la vida.

9.°—El hombre no halla el reposo y la distracción después del trabajo en las fiestas ruidosas. Las noches se han hecho para dormir. Las horas de descanso y las fiestas deben reservarse para la familia y las satisfacciones espirituales.

10.—La primera condicion de una buena salud es una vida fundada en el trabajo, ennoblecida por buenas acciones y sanas alegrías. El deseo de ser un buen miembro de familia, un buen trabajador en su esfera, un buen ciudadano en su patria, presta a la vida un valor inestimable.

LOS 10 MANDAMIENTOS DE LAS ESCUELAS INGLESAS

1.°—Deseo tener abierta día y noche la ventana de mi cuarto para no contraer constipados.

2.°—Haré todo lo posible para tener en el mejor estado de limpieza, la cara, las manos y las uñas.

3.°—Antes de comer me lavaré siempre las manos.

4.°—Cada día, al levantarme y al acostarme, me lavaré la boca y limpiaré mis dientes.

5.°—Tomaré, por lo menos, un baño por semana.

6.°Procuraré respirar por la nariz, teniendo cerrada la boca.

7.°—No estornudaré ni toseré sin volverme o sin poner un pañuelo delante de mi boca.

8.°—No escupiré en el suelo de las habitaciones ni en las aceras de las calles.

9.°—Comeré siempre despacio y masticando bien.

10.—Querré y respetaré siempre a mis padres y ejecutaré cada día una acción caritativa.

ANECDOTA DE LA GUERRA EUROPEA

Ahora, con la nueva guerra europea, han vuelto a circular muchas de las anécdotas que se hicieron famosas en la anterior.

Un diario británico publicaba el segundo día de haberse declarado la nueva lucha con Alemania, el siguiente relato, según dice, autentificado por el soldado escocés que actuó en el como protagonista.

Dan, oriundo de Escocia, fué herido en los campos del Arganne. Llevado al hospital y operado, se encontró extremadamente débil. De modo que, cuando el doctor, un viejo médico británico de roja nariz, apenas tuvo aliento para decirle:

—¿Cree doctor que me salvaré?

—Pero, cómo no, muchacho. Hay que tener coraje — respondió el galeno.

—Gracias doctor. ¿No le parece — dijo, luego de una pausa el enfermo — que un traguito de wisky me ayudaria a tener coraje?

—Vaya si le ayudaría — replicó el doctor —. No hay nada mejor. Se lo aseguro. Pero aquí, en el hospital, es muy difícil conseguirlo, hijo mío.

Entonces, doctor, — pidió en un suspiro el bueno de Dan —, si por lo menos viniera Ud. de vez en cuando a echarme un poco de su aliento...

SERVICIO METEOROLÓGICO DE LOTA ALTO

Observaciones registradas hasta el 30 de Noviembre de 1941 y su comparación con el año anterior en igual lapso de tiempo

TERMOMETRIA

Temperatura	A la sombra 1940	A la sombra 1941	Cielo descubierto 1941
Máxima del año	28°	29°	42°
Mínima del año	5°	4°	-1°

HIGROMETRIA

Humedad del aire	1940	1941
Máxima del año	94	96
Mínima del año	29	35

BAROMETRIA

• Presión atmosférica	1940	1941
Máxima del año	772	775
Mínima del año	743	751

PLUVIOMETRIA

Milímetros de agua caída	1940	1941
Total hasta la fecha	1.452,3	1.141,1
Total en el año	1.479,5	

AGUA CAIDA EN 1940 Y EN LO QUE VA CORRIDO DEL PRESENTE AÑO

Meses del año	1940		1941	
Enero	4,0	milímetros	—	milímetros
Febrero	74,3	"	17,5	"
Marzo	29,3	"	18,6	"
Abril	119,1	"	78,7	"
Mayo	328,4	"	168,4	"
Junio	342,8	"	152,5	"
Julio	365,7	"	374,1	"
Agosto	32,7	"	165,6	"
Septiembre	39,5	"	15,4	"
Octubre	64,3	"	46,1	"
Noviembre	52,2	"	104,2	"
Diciembre	27,2	"		"
TOTAL	1.479,5	"	1.141,1	"

Mareas en el puerto de Lota, correspondientes al mes de Diciembre de 1941

Fechas	Alta marea				Baja marea			
1	21h.	11m.	9h.	37m.	3h.	36m.	15 h.	17m.
2	21	50	10	09	4	15	15	48
3	22	25	10	40	4	50	16	17
4	23	—	11	11	5	24	16	47
5	23	34	11	43	5	58	17	14
6	0	09	12	16	6	31	17	43
7	0	20	12	47	7	06	18	14
8	0	50	13	26	7	43	18	50
9	1	28	14	16	8	25	19	36
10	2	11	15	14	9	13	20	23
11	3	05	16	21	10	07	21	51
12	4	08	17	28	11	06	23	21
13	5	20	18	31	12	04	0	20
14	6	30	19	27	12	45	0	59
15	7	37	20	18	13	54	1	51
16	8	36	21	08	14	54	2	40
17	9	31	21	56	15	48	3	28
18	10	24	22	44	16	40	4	16
19	11	14	23	34	17	30	5	04
20	12	06	0	20	18	20	5	52
21	12	21	0	57	19	08	6	42
22	13	09	1	51	19	58	7	35
23	13	59	2	48	20	50	8	32
24	14	51	3	51	21	44	9	40
25	15	47	4	58	22	41	10	59
26	16	49	6	05	23	38	12	20
27	17	55	7	04	0	23	12	33
28	19	01	7	54	1	35	13	24
29	20	—	8	37	2	33	14	08
30	20	49	9	14	3	21	14	47
31	21	33	9	49	4	02	15	24

FASES DE LA LUNA

Luna Llena, el	3	Luna Nueva, el	18
Cuarto Menguante, el	11	Cuarto Creciente, el	25

Soc. Imprenta y Litografía "Concepción"

La Opinión

PUBLICACION DE LA COMPAÑIA CARBONIFERA E INDUSTRIAL DE LOTA

INFORMACIONES Y FOTOGRAFIAS DE LOTA, CORONEL Y CURANILAHUE

Año XVI — Edición de 14 páginas — PRECIO: 20 centavos — Lota Alto, Enero de 1942. — Núm. 353

SALUDOS DE LA SUPERIORIDAD DE LA CIA. CARBONIFERA E IND. DE LOTA AL PERSONAL DE LOS DIVERSOS ESTABLECIMIENTOS

"Valparaíso, 31 de Diciembre de 1941.

A nombre del Directorio y en el mío propio saludo a los Jefes, Empleados y Obreros y a sus respectivos familiares, deseándoles un feliz año. Del esfuerzo y actividad del personal depende en parte importante la prosperidad de la industria, y como consecuencia, la prosperidad de todos.

La Dirección de la Compañía confía que esta actividad y esfuerzo manifestados hasta ahora en términos generales, ha de verse continuada y perfeccionada en el año que se inicia.

(Fdo.) Juan Manuel Valle,
Director - Gerente".

"El Administrador General de la Compañía Carbonifera e Industrial de Lota, con particular agrado presenta a los señores Administradores, Jefes, personal de empleados y obreros y sus familiares, sus más attos. saludos de Pascua y Año Nuevo.

Expreso al personal mis agradecimientos por la cooperación que han prestado a la Compañía durante el año que termina y confiado en que la misma dedicación se demostrará en lo venidero, formula sus mejores votos porque el nuevo año sea de la mayor ventura y traiga a todos felicidades y bienestar.

(Fdo.) Jorge Demangel,
Administrador General".

Al transcribir estos saludos el señor Administrador del Establecimiento de Lota, agregó lo que sigue:

"El Administrador infrascrito comparte sinceramente los mismos conceptos expresados y con vivo placer hace llegar a Ud. y personal de empleados y obreros de su dependencia sus mejores agradecimientos por la cooperación que le han prestado en el curso del presente año, y junto con rogar igual interés por el servicio en el año que dentro de poco se inicia, formula sus sinceros votos por la ventura y felicidad personal de Ud., sus empleados, obreros y familias.

(Fdo.) J. Isidro Wilson,
Administrador".

AÑO NUEVO

El reloj del tiempo ha marcado un año más.

Desde hoy entramos a un nuevo año, al año 1942.

Y esta entrada, que tantas veces ha estado cuajada de las más lisonjeras esperanzas y de deseos de una vida mejor, se presenta ahora bajo los más sombríos augurios, y esta vez podrá creerse que la consabida exclamación ¡Feliz Año Nuevo!, está demás, es como una quemante ironía en medio del espantoso caos en que se debate la humanidad.

Las campanas de medianoche han anunciado el nuevo año, y nuestros espíritus se han elevado invocando una muda interrogación: ¿Qué nos deparará este nuevo año, cuyo advenimiento recibimos en tan trágicas circunstancias?

El mundo, casi en su totalidad, se debate en medio de la guerra más tremenda de todos los tiempos. Se ha perdido el concepto de la solidaridad humana y la sangrienta lucha fratricida convulsiona las ciudades y los campos con su horrible cortejo de calamidades sin cuento.

Parece que este siglo 20; este siglo de las luces, como alguien lo ha llamado, marcha vertiginosamente a su total destrucción. Los conductores de pueblos, los inventores en sus laboratorios, los hombres de ciencia, que antaño ponían su inteligencia y buena voluntad al servicio del progreso de los pueblos, se afanan estudiando y buscando los medios más eficaces para destruir a sus semejantes; para destruir en corto tiempo lo que ha costado siglos de trabajo; para derrumbar todo aquello que hasta ahora constituía el orgullo de nuestra civilización.

La tierra, el aire y el mar, se estremecen con el chocar de las armas homicidas. La más inmensa máquina guerrera que jamás se haya concebido ni en los más fantásticos relatos, se encuentra en plena marcha. Las otrora apa-

El "Manuel Bulnes", equipo de Primera División, que se clasificó campeón invicto, en su categoría, en la temporada de 1941.

LA RELOJERIA "ALARCON"

Aníbal Pinto 147 - Lota

Saluda a su estimada clientela y público lotino y le desea

Un Feliz y Próspero Año Nueuo

Y tiene el agrado de ofrecerle sus servicios en todo lo que se refiere a trabajos de relojería.

Por malo que esté su reloj no lo abandone. Tráigalo a la Relojería Alarcón y quedará como nuevo y Ud. satisfecho.

Venta de toda clase de joyas. Anillos, Bombillas de plata y níquel, Aros, Pulseras, etc.

Gran surtido en relojes despertadores.

VICENTE ALARCON.

cibles campiñas se ven cruzadas por los formidables mastodontes de acero; las suaves ondas de los mares soportan a los poderosos dreadnoughts, o sienten deslizarse por su seno a los cautelosos Nautilus que buscan recelosos su presa; el cielo, que está más cerca de lo divino, se ve cruzado por siniestras bandadas de pájaros mecánicos, que en su loca y vertiginosa carrera van sembrando la desolación y la muerte.

El mundo está loco, no hay duda, y en esta locura todos nos hundiremos irremediablemente.

Nuestro Chile, nuestro querido Chile, encajado entre la cordillera y el mar, acá en los confines del mundo, se encuentra también cerca de la hoguera. Marte avanza a pasos de gigante también hacia nosotros. ¿Llegará? Ansiosa pregunta que todos nos hacemos.

Y este año de 1942, encuentra también a nuestra República afanada en afianzar su destino constitucional; buscando al hombre que debe ser su guía y su esperanza; buscando a aquel que debe continuar la obra redentora del mártir del deber, de aquel egregio ciudadano que duerme ya el sueño de los justos; del querido Presidente de todos los chilenos: don Pedro Aguirre Cerda.

Muchos motivos tenemos para recibir con dudas y sobresaltos al nuevo año, y al iniciarlo de todos los corazones chilenos, verdaderamente patriotas, hoy se elevará una plegaria, y en todos los pechos se abrigará aún un destello de esperanza, de esperanza en que la estrella solitaria que brilla orgullosa en nuestra entra enseña patria, habrá de ser, una vez más, el guía de nuestro destino.

P. V. C.

La politica no es arma de trabajo

Tenemos en América un caso de morbosidad que perjudica y que ha sido criticado por numerosos sociólogos, tanto americanos como europeos: el politiquerismo.

Y ello, no es un defecto de reciente data, sino de efectos y raigambre ancestral.

Podríamos decir que los pueblos de América nacieron con el mal el día mismo de la independencia continental.

Parece que la larga y dura lucha por la emancipación de nuestros países, dejó en el alma de los individuos la dura estratificación del politiquerismo.

De ahí que América en nuestros días sea un campo de desconcierto político y hasta económico.

Generaciones enteras, de padre a hijos o de abuelos a nietos han dedicado sus energías y sus vidas a la práctica política.

Y mientras nuestros pueblos en más de un siglo de vida republicana no han podido alcanzar el ritmo de los pueblos vitalizados por la raza y los bondadosos atributos naturales.

Se viene diciendo y se cuenta hasta en libros sociológicos y económicos de las grandes riquezas americanas inaprovechables.

Y ello se debe precisamente al interés que provoca el politiquerismo.

No se ha llegado a comprender que la causa de nuestra penetración es precisamente ese mal que se ha generalizado y prolongado hasta nuestros días.

Por ella se descuidan las tareas diarias y los pueblos se dividen.

Aún más, por la política los pueblos se ven frente a frente hasta llegar a las guerras que desangran la fortuna orgánica: el valor humano.

Entonces es dable y lógico aconsejar que aquella parte más importante de las sociedades humanas, es decir, el obrerismo, entienda bien que la política no es arma de trabajo.

Que ella perjudica más bien las labores grandiosas de la emancipación económica de los distintos países y pueblos del mundo.

En este entender el obrerismo chileno, debiera comprender también que mientras él se encuentra empeñado en la propaganda política, descuidando el trabajo que le ha de ofrecer el material necesario para satisfacer las necesidades de su hogar, otros hombres por el predicamento con que cuentan, engañan hasta lo inverosímil a esos modestos pero grandiosos sostenedores de la existencia nacional.

No olvidemos que la política constituye un comercio para un sector determinado de vividores. Mientras el obrero, descuida sus faenas, con perjuicio para el patrón, para las arcas fiscales y para su propio hogar, hay otros hombres que, más hábiles, se aprovechan de la candidez popular, que emborrachan la mente obrera con propagandas y discursos políticos interesados.

¿Y cuál ha sido el logro del trabajador mientras tanto?

Paralización en su labor diaria, menos salario, mayores necesidades propias y de sus hijos, pérdida para su patrón que tiene que restringir su producción y pérdida para el país.

Mientras tanto han habido otros que han aprovechado muy bien la candorinidad obrera.

Eso debe enseñarle al trabajador chileno que la política no es arma de trabajo, sí, más bien, de obstáculos y dolores sociales.

RETROGRADACION...

Al ruido del cañón tiembla la tierra,
los cielos y los mares.
El hombre, contra el hombre, se halla en guerra,
sembrando más pesares.

Feroces, inclementes, despiadados
se desangran sin fin.
Ebrios de exhaltación, desamorados
como hijos de Caín.

Arrazan inhumanos la inocencia
destruyen sus hogares.
Adorando a ese Dios de la inclemencia
en múltiples altares.

Los guía la ambición ... las vanidades.
¡Oh trono material!
Que extinguiera el amor de las edades,
eterno, espiritual.

Claman todos ser víctimas dolientes
de injusticias y yugos...
cuando todos se arrastran indolentes
como acervos verdugos.

Sus almas, murieron silenciosas,
les queda el corazón...
que rie al deletrear en tantas fosas:
"Las Leyes del Talión"...

¡Detén Jesús esta ambición impía,
que ultrajando tu esencia, en todo impera!
Calmad, Señor, lo ruin de esta jauría,
que tu amor extinguiera.
Cual mortaja de sombra, de agonía
que tu luz en tinieblas convirtiera!!!

V. M. Troncoso R.

ECONOMIA DOMESTICA

Economía Doméstica es manejar, dirigir o gobernar la casa y la familia, sin perder o malgastar tiempo, trabajo ni dinero.

El valor del tiempo y nuestro deber de emplear cada hora con algún fin útil, son cosas que a veces se prestan a errores; así el tiempo que se dedica al descanso o al recreo, puede considerarse, tan útilmente empleado como si se le hubiera invertido en el trabajo. Al emplear nuestro tiempo tenemos que tomar en cuenta la parte necesaria al sueño, a preparar y tomar los alimentos, a procurarnos los medios de ganar nuestra subsistencia y cubrir nuestras necesidades, al cultivo y desarrollo de nuestra inteligencia, etc., y lo que constituye la verdadera economía, es la acertada distribución del tiempo para llenar cada uno de estos deberes.

Con levantarse temprano se economiza mucho tiempo; la dueña de casa que se levanta tarde, estará siempre apurada; sus quehaceres le parecerán penosos y quedarán mal hechos.

Se debe aprovechar los ratos que puedan dejar libres las ocupaciones habituales; tomar un buen libro, o una costura ligera, o algo por el estilo. Diez minutos que se puedan ganar de este modo forman al fin de la semana, una hora, y al cabo de un año, varios días.

La economía de tiempo y de trabajo puede practicarse en toda clase de labores. **Muchos minutos y muchos pasos inútiles pueden economizarse teniendo en orden todas las cosas necesarias a cualquier ocupación, antes de dar principio a ella.**

He aquí tres importantes reglas de economía, que todas las dueñas de casa deben tomar en cuenta:

1.°—Téngase tanto cuidado con las pequeñas sumas como con las grandes.

2.°—No comprar una cosa, simplemente porque es barata, sino porque es buena y útil.

I. E.

CASA DE POMPAS FUNEBRES

DE DANIEL RIVAS S.

Esta Casa cuenta con servicio propio de Primera, Segunda y Tercera clase.

Flamante carroza mortuoria, motorizada, que desde esta fecha está a disposición del público en mis talleres de **Aníbal Pinto 171**

También ha abierto un local especial para trabajos baratos en calle **Aníbal Pinto,** al lado de la **Botica Chile.**

Donde se atenderá económicamente al público de escasos recursos.

R. Urriola B.
Practicante Autorizado
Pabellón 21 — Casa 7
Inyecciones y Curaciones según prescripción médica
Atiende particularmente a domicilio

Chilenos del pasado

Camilo Henríquez, religioso; fundador del primer periódico nacional: "La Aurora"; caudillo de la revolución mediante sus escritos y su palabra hablada, tanto desde las tribunas populares, como desde el púlpito.

José Miguel Carrera, militar; organizó en dos oportunidades la Junta de Gobierno, presidiéndola una vez; fué el nervio más vivo de la causa revolucionaria, la que impulsó decididamente y sin contemporizaciones de género alguno. Como soldado fué tan temerario y diestro, como el que más lo fuera; creó el Instituto Nacional y adquirió la imprenta para la publicación de "La Aurora".

Juan José y Luis Carrera, militares; secundaron con patriotismo y entusiasmo las campañas guerreras de la Independencia, y con fraternal decisión, el pensamiento político de don José Miguel.

Manuel José Gandarillas, escritor y político que, como Camilo Henríquez, Manuel de Salas, José Antonio Rojas y Juan Egaña, influyó notablemente en la formación de la idea emancipadora.

Manuel Rodríguez, célebre caudillo popular y guerrero de la revolución. Sus proezas, llenas de ingenio y de audacia, le hicieron ser, ante los españoles, uno de los más temibles sostenedores de la independencia.

Francisco de la Lastra, gobernador de Valparaíso; Director Supremo; militar. Combatió en Rancagua, al lado de O'Higgins; dió eficaz progreso a la Marina Nacional.

José Ignacio Zenteno, militar y político de gran prestigio. Primer Ministro de la Guerra. Firmó en Concepción el Acta de la Independencia Nacional; con O'Higgins y el Almirante Blanco Encalada organizó la Primedra Escuadra Chilena.

Ramón Freire, militar; Director Supremo. Tuvo destacada participación en diversas batallas, dando pruebas, en todas y en cada una, de su valentía y pericia. A cargo del gobierno de la nación, reveló dotes de estadista.

Manuel Blanco Encalada, Director Supremo; militar; marino y diplomático. Organizó la Primera Escuadra Nacional, asumiendo el mando como Comandante en Jefe. Derrotó a los españoles en el mar; antes había combatido en la batalla de Cancha Rayada (1818). En los sucesos de 1865-66, de nuevo contra España, comandó la escuadra chileno-peruana. Como diplomático, conquistó prestigio para Chile.

Francisco Antonio Pinto, Presidente de la República; militar, sirvió en las filas del ejército patriota; tomó parte en la campaña emancipadora del Perú; político y diplomático, en donde actuara, dejó honda huella de sus eficientes servicios a la nación.

Joaquín Prieto, militar; Presidente de la República. Tomó parte en las batallas de Chacabuco y Maipú. Elevado a la primera magistratura de la nación, presidió el período llamado de "organización de la República".

Diego Portales, estadista eminente; severo y enérgico gobernante, predicó sus normas de orden y sacrificio en favor de la patria, dando el ejemplo más acabado de rectitud, probidad administrativa y entrega absoluta al engrandecimiento nacional, el que se inicia de veras y poderosamente, a partir de su genial política como Ministro de Estado, en diversas carteras.

Lecciones de Alimentación

Cómo utilizar la papa

La papa es el recurso alimenticio más importante para las clases populares chilenas. Es el alimento cuyas calorías son más baratas (menos de $ 1.— las mil).

Tiene buenas proteínas, aunque pocas, sales minerales abundantes, vitaminas B y C en proporción suficiente para que el que come medio kilo de papas al día no tenga carencia de ellas. Además tienen las papas suficientes glucidos; son de los alimentos que más satisfacen y, por último, dan a los medios orgánicos suficientes elementos básicos.

El obrero debe comer diariamente más de medio kilo de papas.

Se usan principalmente como acompañantes en guisos de carnes, aves, pescados y también solas.

Los principales modos de prepararlas son los siguientes:

Papas hervidas

Papas con cáscara.—Se cuecen en agua, después de bien lavadas, con sal o bien al vapor. Se demoran 30 a 40 minutos. Es la mejor manera de prepararlas hervidas. Conservan todas sus sales y vitaminas. Estas papas se prestan también para ensalada de papas.

Papas peladas hervidas

Se cuecen en forma que el agua apenas las cubra con una cucharada de postre de sal y una cucharada de cominos. Se demoran media hora a 40 minutos y para que se pongan harinosas se secan al fuego, después de vaciada el agua durante 5 minutos.

También se cuecen al vapor y es la mejor manera de conservarles sus vitaminas y sales.

Caldillo de papas

Es también una forma de cocer las papas.

Medio kilo de papas partidas. Se echan a cocer en un litro de agua con media cucharada de sal, cominos, media cebolla picada y saltada en una cucharada de color.

Se cuece en media hora.

Sopa de papas

Un litro de caldo para 500 gramos de papas picadas. Se cuecen media hora; se muelen y se pasan por el cedazo y se le agrega una cucharada de harina deshecha en una cucharada de manteca. Se hierve 10 minutos más. Se le puede agregar media taza de leche cortada o no y tomates.

Puré de papas

1 kilo de papas cocidas, uno y media cucharaditas de sal; media taza de leche y 1 cucharada de manteca o mantequilla.

Estando bien caliente las papas se muelen y se les agrega la leche caliente y la manteca y se baten hasta que se pongan bien espumosas. Se puede agregar para que quede el puré más suave, media cucharadita de aceite.

Papas saltadas

Se cortan las papas en torrejas o en cubos como para carbonada y se sancochan hasta que estén medio blandas. Se les vacía el agua y estando ya casi secas se fríen en mantequilla o aceite hasta que empiecen a dorarse. Se agregan a los guisos.

En el próximo número seguiremos publicando algunos modos más como preparar las papas.

Dr. V. Gómez.

RELOJERIA BARBIER
Avisa a su distinguida clientela que ha recibido un extenso surtido en artículos finos de cristalería y plaqué. — Ocasión única, un verdadero réclame. Anillos de plata con iniciales, fondo azúl y rojo en $ 25.—
Compre reloj nuevo en la RELOJERIA Y JOYERIA BARBIER
Guillermo Barbier W.

Educación Sanitaria

Ante una enfermedad infecto contagiosa

Ante ella, la madre procurará que el enfermo permanezca en cama y, si es posible lo aislará del resto de la familia en una pieza aparte, en la cual no tendrán acceso, los otros niños, sino únicamente ella.

Los adultos podrán entrar excepcionalmente o visitar al enfermo, siempre que no se pongan en contacto con éste, ni con la cama, ni con ningún objeto contaminado.

Desinfección de cubiertos

Debe tenerse reservado exclusivamente para el enfermo un juego de utensilios para comer.

Cuando sea necesario desinfectar aquellos utensilios, lo más sencillo es **hervirlos durante cinco minutos.**

Otra manera de desinfectarlos es **sumergirlos durante quince minutos** en un tiesto que contenga una solución desinfectante, de preferencia oxicianuro de mercurio (una pastilla para un litro de agua). Después deberán ser enjuagados en agua limpia para eliminar lo venenoso del exicianuro.

Esta desinfección se refiere a platos, tazas, copas, cucharas, cuchillos, tenedores y otros utensilios para comer.

Desinfección de ropas

Las sábanas, fundas de almohadas, pañuelos, toallas, servilletas, etc., **deberán hervirse con lavaza,** en una lata parafinera, teniendo cuidado antes de hervir, de dejar varias horas la ropa en el líquido para evitar que la ropa quede manchada al sumergirla de golpe en agua caliente.

Desinfección de la pieza

Se deberá airear y asolear ampliamente la cama y la pieza.

Los cubrecamas y almohadas se expondrán al sol durante seis u ocho horas. Los pisos se lavarán con agua caliente y soda.

Terminación del aislamiento

El enfermo deberá permanecer aislado hasta que el médico estime que ha dejado de ser infeccioso.

Enfermera Sanitaria.

MERCERIA "EL CANDADO"
de **Enrique Harms**
Aníbal Pinto esq. Cousiño

Se complace en saludar a su distinguida clientela y público en general y les desea

UN FELIZ y PROSPERO AÑO NUEVO

y al iniciarse el nuevo año tiene el agrado de ofrecerles sus grandes surtidos en artículos de:

Ferretería, Herramientas, Menaje, Enlozados, Papeles pintados para empapelar, Artículos eléctricos
PATINES DESDE $ 50.— EL PAR

NO OLVIDE — MERCERIA "EL CANDADO" de Enrique Harms.
Aníbal Pinto esq. Cousiño — Lota

PERFFETTI, HERNANDEZ y Cía. Ltda.

Consecionarios de los Economatos de Lota Alto

Saludan muy atentamente al personal de empleados y obreros del Establecimiento y sus familias y les desean

UN FELIZ Y PROSPERO AÑO NUEVO

y tienen el agrado de participarles que están en condiciones de ofrecerles toda clase de articulos de consumo y para el hogar a los mejores precios.

EXACTITUD EN EL PESO Y MEDIDAS

MOLINO DE HARINA TOSTADA

"EL VOLCAN"

COUSIÑO N.° 100 - LOTA

Le ofrece a Ud. harina tostada de primera calidad y completamente fresca

El Kilo $ 2.00

Ventas al por Mayor y al Detalle

Almacén "LA PALOMA"

NICOLAS DELGADO A.

Calle Cousiño No. 100 - LOTA

FRACASOS Y MAS FRACASOS

LOS TRES DIVINOS DONES

Que toda mujer debe conservar

SALUD, BELLEZA Y JUVENTUD

El Salón de Permanentes y Peinados Artísticos no fracasa; muchos son los que tratan de imitar y esos son los que fracasan.

Señoras: El secreto de una elegante Permanente o un artistico peinado se lo soluciona

"ISOLA"

Profesional diplomada en Peluquería Artística y muy conocido en la zona. Tratamientos individuales. Modernísimos conocimientos en belleza.

Ofrece a Ud. las últimas novedades en Permanentes con liquidos vitaminados al aceite y también las elegantes Permanentes a la crema.

No confunda la **Casa de las Permanentes.**

Es el Salón de Peinados ubicado en Aníbal Pinto 292. Frente a I. Municipalidad.

Pida su hora.

Casa García - Lota

Saluda a su distinguida clientela y público de Lota y le desea

Un Feliz y Próspero Año Nuevo

Y, como de costumbre, les anuncia que cuenta con un extenso surtido en toda clase de mercaderías, para la estación de verano, a precios sin competencia en plaza.

En artículos para caballeros CASA GARCIA, ofrece: Ternos, sombreros, camisas, casimires para ternos a precios de fábrica.

Enorme surtido en artículos de tienda.

Al hacer sus compras consulte siempre a CASA GARCIA.

Comercio 499 - Lota

CRONICA LOCAL

Centro de Extensión Cultural de Disparadores, bautizó su estandarte social

El hermoso estandarte del Centro de Disparadores, es sotenido por la señora Adriana Chamorro, que fué quien lo confeccionó.

El Centro de Extensión Cultural de Disparadores, formado por los disparadores de minas del Establecimiento y que es formado por más o menos un centenar de socios, celebró últimamente un simpático acto, que revistió caracteres especiales de solemnidad.

En efecto, el Viernes 5 del mes ppdo. procedió a la bendición solemne de su insignia social, acto que se realizó en la Iglesia de Lota Alto, siendo bendecido el nuevo estandarte por el capellán Revdo. Padre Gabriel Kearney.

Apadrinaron la insignia el señor Jefe del Departamento del Bienestar don Octavio Astorquiza y señorita Cristina Astorquiza de la Maza y señor Jorge Barra B. y señora Matilde Zanetta de Barra.

Concurrieron a la Iglesia la casi totalidad de los socios, los que con religioso fervor, escucharon una improvisación del Rvdo. Padre Gabriel, el que en hermosas palabras les exhortó al cumplimiento de sus deberes, felicitándose por tener la magnífica ocasión de dirigirse a obreros comprensivos de su deberes, los que olvidando por un momento las duras tareas del trabajo llegaban hasta la casa de Dios, para en su nombre, bendecir una insignia que será en lo futuro la divisa de la unión y confraternidad entre ellos, felicitando, finalmente a los directores y socios de esta prestigiosa institución.

Terminado el acto de la bendición se organizó un desfile hasta el local social de la Sociedad de Obreros Mineros, donde se sirvió una copa de refrescos.

Habló en esta oportunidad el señor Astorquiza para agradecer en nombre de los padrinos la honrosa designación de que habían sido objeto y felicitar al directorio y socios por el nuevo paso adelante que daban en su progreso societario, alentándoles para que siguieran perseverando en tan simpáticas actividades. Habló también el presidente del Centro, señor Montesinos.

Gran cantidad de juguetes repartió la Compañía a los hijos de sus obreros para la Pascua

La repartición se efectuó en el Gimnasio dentro del más perfecto orden. — Obsequios a las guaguas de la Gota de Leche, y a los enfermos del Hospital. — Juguetes a los niños que asisten al catecismo de la Iglesia de Lota Alto. — Bailes sociales.

Dentro del regocijo general, sobre todos de los niños, se celebró en Lota Alto, la Pascua de Navidad. Como lo acostumbra todos los años, la Compañía distribuyó entre los hijos de su personal de obreros varios miles de juguetes, los que en esta ocasión fueron de mejor calidad que en otros años, efectuándose esta distribución en el Gimnasio dentro del más perfecto orden, haciéndose entrega a cada niño de su correspondiente juguete, en tal forma que los miles de pequeñuelos que concurrieron salieron todos contentos y felices con su respectivo juguete.

En el Gimnasio

El día 24 a las 13 horas se dió comienzo en el Gimnasio a la entrega de juguetes por comisiones especiales que cumplieron acertadamente su cometido. El mismo día a las 18 horas la Gota de Leche "Isidora Cousiño" obsequió a las guaguas cuyas madres más se han preocupado de llevarlas a la Gota cumpliendo las instrucciones recibidas, tanto para su alimentación como mejor crianza.

A las 21 horas en este mismo local hubo espectáculos deportivos y baile popular alrededor de un hermoso y gigantesco árbol de Pascua, que fué la delicia de chicos y grandes.

Los niños del Catecismo

Las sociedades católicas de Lota Alto, también contribuyeron a la celebración de la Pascua de Navidad, obsequiando a los niños más puntuales a Catecismo durante el año, recibiendo estos juguetes más o menos 400 niños.

En el Hospital

El día 25 a las 11 horas se procedió a hacer entrega en el Hospital de los obsequios que la Compañía había destinado para los enfermos que se encuentran postrados en este establecimiento, lo que demuestra una vez más la preocupación de la Empresa por sus obreros. Cada enfermo recibió su paquete con su regalo.

Bailes sociales

Varias instituciones organizaron reuniones sociales para la celebración de la Pascua, caracterizándose estas reunlones, por una alta nota de distinción y moralidad, sana alegría y deseeos de olvidarse, aunque sea por algunos instantes, de los trágicos momentos en que está viviendo el mundo, precisamente cuando se celebra la venida al mundo de aquel que predicó "la paz en tierra a los hombres de buena voluntad".

Para celebrar este fausto acontecimiento, el Domingo 8, se trasladaron a Arauco, más o menos 60 socios con sus familias, donde tenían preparada una espléndida manifestación. Miembros del directorio nos manifestaron que en esta reunión en Arauco reinó en todo momento la franca y sincera camaradería, pasando momentos sumamente agradables, los que perdurarán por mucho tiempo en la memoria de los que tuvieron la suerte de asistir.

Como dato ilustrativo, debemos hacer presente, que el hermoso estandarte del Centro de Disparadores, fué confecionado integramente en ésta por la señora Adriana Chamorro, señora que es una verdadera artista en esta clase de trabajos, pues son muchos los estandartes de otras instituciones que han sido hechos también por ella. Y conste que el estandarte a que nos referimos es una verdadera obra de arte, tanto por sus dibujos bien ideados, como especialmente por la obra de mano, el que al ser hecho en otra ciudad habria costado un dineral; aquí costó barato, relativamente, y algo bueno y hermoso.

Niños obsequiados por la Gota de Leche "Isidora Cousiño", acompañados de sus madres.

Farmacia "Central"

RAMIRO ROBLES P.

FARMACÉUTICO

La mejor Farmacia con el mejor surtido, saluda a su distinguida clientela, deseándole

Un Feliz y Próspero Año Nuevo

La que mejor atiende y más barato vende.

FARMACIA CENTRAL

La Peluquería de Lota Alto

Saluda a su distinguida clientela y público en general y les desea

Un Feliz y Próspero Año Nuevo

Y les ofrece, como de costumbre, sus servicios higiénicos y económicos.

Atención esmerada e higiene absoluta

El Concesionario.

Acto literario y repartición de premios a los alumnos de las Escuelas de la Compañía

El día de Pascua a las 14 horas, se dió comienzo en el Gimnasio al acto literario y revista de gimnasia, ofrecido por las tres escuelas de la Compañía, como contribución a la celebración de la Pascua y para hacer entrega en forma solemne de los premios que se habían hecho acreedores los alumnos más distinguidos y que todos los años les obsequia la Compañía.

Este acto fué presenciado por un numeroso público, recibiendo los niños sinceros aplausos por la corrección de los números ejecutados como asimismo por la gimnasia, que presentó el profesor de Educación Física del Establecimiento, señor Hugo Rosa Reed.

Repartición de Premios de Constancia a los voluntarios, realizó el Cuerpo de Bomberos "Matías Cousiño"

El Domingo 28 del mes ppdo. se llevó a efecto en la Plaza de Armas la repartición de premios de constancia a los voluntarias del Cuerpo de Bomberos "Matías Cousiño", que se habían hecho acreedores a ellos por su mejor asistencia a los diversos llamados que les había hecho sus compañías durante el año 1941.

En esta ocasión no se realizó el tradicional ejercicio anual, debido a que la Superioridad del Cuerpo estimó conveniente no hacerlo con el fin de no deteriorar el material, especialmente las mangueras, que en la actualidad, con motivo de la guerra, no se pueden importar.

Así fué como solamente se hizo una presentación de las tres compañías y un desfile de los voluntarios ante los jefes del Cuerpo y las autoridades, presentación que fué presenciada por un numeroso público que aplaudió entusiasmado a nuestros bizarros bomberos.

El acto de la entrega de los premios revistió caracteres de gran solemnidad, siendo largamente aplaudidos los voluntarios que los recibieron, pues este estímulo es lo único que reciben con orgullo estos abnegados y anónimos defensores de la propiedad ajena.

Los voluntarios premiados

1 año de servicios.—Un Diploma, señores: Julio Osuna, Hernán Fuentealba, José M. Aguilar, Luis 2.º Castro, Santiago Flores, Carlos Contreras, Juan Gmo. Castex, Hernán Rebolledo y Nicolás Peña.

5 años de servicios.—Un Galón, señores: Víctor Ramírez, Caupolicán Retamal, Manuel Gaete y Pedro Aravena.

8 años de servicios.—Un Galón, señor Víctor Viveros A.

12 años de servicios.—Un Galón y una Estrella, señor Armando Fuentes T.

15 años de servicios.—Una Cruz de Malta, señor Fernando Fuentes T.

18 años de servicios.—Un Broche de Oro, señor Samuel Novoa S.

21 años de servicios.—Un Broche de Oro, señor Jorge Barra Binney.

Se ha formado la Brigada de Girl Guides "Isidora Cousiño"

Hace algún tiempo se formó dentro de la Brigada de Boy Scouts "Matías Cousiño" una sección de girld guides, la que contó desde un principio con numerosas niñas que se alistaron en sus filas con un entusiasmo bastante alentador, aportando con esto un valioso contingente al engrandecimiento del scoutismo lotino, que en estos últimos tiempos ha progresado notablemente.

Comandante de las girls guides, desde su creación hasta la fecha, ha sido la señorita Isaura Monsalves, distinguida y entusiasta scout que no ha escatimado sacrificios de ningún género para llevar a su sección a un grado de eficiencia y disciplina, que merece hacer resaltar y dar a conocer; pues esta es una obra social que merece todos los estímulos y la comprensión de las personas de buena voluntad que se preocupan de proporcionar a la niñez los mejores medios para su desarrollo corporal y espiritual por medio del ejercicio y el estudio.

Hace poco, en vista del desarrollo creciente de la sección girl guides se procedió a la formación de la Brigada, la que en lo sucesivo desarrollará sus actividades independientemente con su directorio y oficialidad que regirá sus destinos.

En la actualidad la Brigada cuenta con 33 girls correctamente uniformadas y muy pronto se llegará a tener cincuenta en las mismas condiciones. Ha realizado ya algunas jiras a otros pueblos, especialmente la efectuada a Tomé, que constituyó todo un éxito scoutivo.

La Brigada está ya reconocida oficialmente por el Directorio General de los Boy Scouts de Chile y muy pronto se procederá a su investidura en una solemne ceremonia.

El Directorio de la Brigada

Presidente honorario, señor Arturo Cousiño.

Presidenta efectiva, señora Georgina de González.

Vicepresidente, señor Juan Matías Fuentes.

Secretaria, señora Adriana de Baeza.

Tesorera, señora Ester de Sáez.

Directores, señoras: Carmen de Mora, Lucila de Moncada, Lucrecia de Gómez, señorita Emelina Perales, señores Leonidas Saldías, Armando Saldías, Lorenzo Baeza, Juan Moya y Justo Escobar.

Oficial Sanitario, señor Rigoberto Urriola.

Comandante, Srta. Isaura Monsalves.

Ayudante del Comandante, señora Hortensia de Saldías.

Ayudante Instructor, señora María G. de Deminguer.

Ayudante Instructor, señorita Flor L. Mora.

Grupo general de los voluntarios que fueron premiados por sus años de servicios y mejor asistencia.

Personal de jefes y empleados de la sección cerámica efectuó un paseo a Ramuntcho

Organizado por el jefe de la Sección Cerámica, señor Karl Vick, el personal de jefes y empleados, efectuó el Domingo 7 de Diciembre el tradicional paseo anual a la pintoresca playa de Ramuntcho, ubicada cerca de la desembocadura del rio Bio Bio.

Por tren que sale de ésta a las 7.40 horas, jefes y empleados se dirigieron a Concepción, donde eran esperados por un microbus, especialmente contratado para el objeto, el que les condujo a Ramuntcho. En el trayecto los paseantes tuvieron la oportunidad de admirar los más soberbios paisajes, como el mar, la costa abrupta de esos parajes, la desembocadura del Bio Bio, y a la distancia el puente del mismo. En la lejania también se divisaban el puerto de Talcahuano y la bahía de San Vicente.

Después de una hora de viaje llegaron a la playa de Ramuntcho, donde, desde luego, empezaron los preparativos para el almuerzo, el cual transcurrió dentro de un ambiente de sana alegria, y mejor camaraderia, alternando los jefes con sus subalternos, olvidando por algunos momentos las diferencias jerárquicas para entregarse de lleno a la sana expansión del espiritu en aquella naturaleza agreste. Dió especial realce a esta excursión la asistencia de las esposas y familiares de los señores jefes y empleados.

Una vez terminado el almuerzo, se organizaron diversas clases de juegos y entretenciones, para lo cual servian de estimulo valiosos premios que habia obsequiado el señor Vick. El desarrollo de estos juegos dió origen a divertidas situaciones que fueron entusiastamente celebradas por los participantes y observadores.

Este paseo se caracterizó por el orden y compostura y sana alegria que reinó durante todo el dia, por lo que éste dejará gratos recuerdos entre los que les fue posible asistir.

Grupo general de jefes y empleados de la Sección Cerámica, acompañados de sus familiares en el paseo efectuado a Ramuntcho.

Dr. José Zemelman
Medicina interna y niños
Monsalves 141

Premios por casas aseadas y balcones floridos

CORRESPONDIENTES AL MES DE DICIEMBRE DE 1941

CASAS ASEADAS

Extraordinario.—José Raúl Cabezas Matamala. Trabaja de tumbador de tosca en el Pique Grande Carlos. Vive con sus padres y hermanos en Pabellón 21, Casa 12.

Primer premio.—Julio Moraga León. Trabaja de carpintero en Sección Construcciones. Vive con su esposa Clarina Rojas en Población Obrera. Calle Carreras N.° 638.

Segundo premio.—Juan de Dios Poblete Jarpa. Trabaja de albañil en Pique Grande Carlos. Vive con su esposa Cecilia Torneria y un hijo en Pabellón 106, Casa 20.

BALCONES FLORIDOS

Primer premio. — Audilio Rios Garrido. Trabaja de capataz en Sección Embarque. Vive con su esposa Matilde Alarcón y 2 hijos en Pabellón 81, Casa 6.

Segundo premio.—Elizardo Cruz Gómez. Trabaja de contratista en Pique Grande Carlos. Vive con su esposa Laura Jara y 3 hijos en Pabellón 32, Casa 16.

La señora Inés Z. de Zemelman

Ha dejado de existir últimamente en Concepción la señora Inés Z. de Zemelman, distinguida dama de aquella ciudad, cuyo fallecimiento ha sido lamentadisimo en los diversos circulos sociales.

La extinta era madre del distinguido médico de la localidad, señor José Zemelman, hacia quien hacemos llegar las expresiones de nuestra condolencia más sentida.

"EL FARO"

Saluda a su estimada y distinguida clientela y pueblo de Lota y se complace en desearles

Un Feliz y Próspero Año Nuevo

Y le recomienda ahorrar dinero haciendo sus compras en "EL FARO", el Rey de la ropa hecha y sastrería. Es la Casa que vende **mucho más barato** y que a pesar de la escasez de mercaderías hoy tiene el más completo surtido en Ternos Ambos y Pantalones finos, en preciosos colores, hechos exclusivamente en su Sastrería.

GRANDES STOCKS DE ROPA PARA EL TRABAJO

Verdadera exposición de corbatas finas de los más modernos colores recién llegadas. Sombreros, Gorras y Jockeys de cuero. Camisas finas y para trabajo. Zapatos estaquillados y cosidos. Zapatillas de goma "Bata". Paqueteria y géneros de gran ocasión.

Gran surtido en Relojes de las mejores marcas Suizas y Ancla

Relojes de pulsera de gran fantasía y de bolsillo.

GRAN NOVEDAD EN RELOJES DE PARED SOLO A $ 85.--

Toda la Zona acuda a "EL FARO", la antorcha de su economía y elegancia y se asombrará del más grande surtido de Ropa Hecha.

Para mecánicos, Buzos, Jardineras y pantalones de mezclilla gruesa con remache metálico.

"EL FARO" - ANIBAL PINTO 158 - LOTA

Directorio General y Oficiales del Cuerpo de Bomberos "Matías Cousiño" de Lota. Están sentados: El Directorio General. De pie: Los Oficiales de las tres Compañías de que consta el Cuerpo.

Alumnos premiados de las Escuelas de la Cía.

Nómina de los alumnos de las Escuelas "Isidora Cousiño", "Matías Cousiño" y de Cursos Especiales, que mantiene la Compañía en el Establecimiento de Lota:

ESCUELA "ISIDORA COUSIÑO"

Ahorro

Gabriela Aravena Carrasco
Carmela Reyes Sáez
María Henríquez Ulloa
Albina Fuentealba Santibáñez
Ester Ruiz Inostroza

Conducta

Berta Villegas Vega
Guillermina Sáez López
Aurora de la Rosa Toledo
María Garrido Jofré
Luzmira Mendoza Carvajal
María Aravena Mendoza
Lucinia Villegas Vega
Ruth Troncoso Fernández
Florinda Amaya Vidal

Aplicación

Silvia Galindo Portiño
María Fritz Vásquez
Melesia Lobos Peña
Raquel Luengo Aguayo
Flor M. Paz Benítez
Carmela Villegas Vega
Olga Cabrera Reyes
Florisa Arratia Arratia
Nora Veloso Torres
Edelmira Gómez Villar
Rosa Monares Rojas
Rosa A. Bustos Riffo
Lucinda Garrido Jofré
Irma Pino Concha

Asistencia

Norma Ramírez Rojas
Marta Luna Contreras
Florentina Gatica Vergara
Fresia Luengo Aguayo

Aseo

Donatila Uribe Uribe
Palmira Leal Flores
Aurora Concha Vergara
Clara Vilugrón Henríquez
Eterlina Salamanca González

Ahorro Escolar

Fondos acumulados, $ 3,236.30.
Alumnos que más se distinguieron por el ahorro:

Carmela Reyes Sáez	$ 910.—
Albina Fuentealba	310.—
Albertina Henríquez	175.—
Irma Vallejos	140.—
Gabriela Aravena	425.—
Aurora Concha	100.—

Cruz Roja Juvenil

Entradas por cuotas durante el año	$ 105.60
Gastado en funerales	55.—
Saldo en Caja	$ 50.60

ESCUELA "MATIAS COUSIÑO"

Premio de Honor al mejor Compañero y buen Ciudadano

José Vega Fredes

Disciplina, Asistencia y Conducta

Luis Hernández Suazo
Juan Leiva Uribe
José Luengo Alvarez
Gonzalo Pastor Monsalves
Oscar Paredes Cisternas
Abelardo Rivera de la Hoz

Lecciones de Cosas y Lenguaje

Tirso González Riffo
Carlos Vásquez Inzunza

Cálculos

Juan Berna Rivas
Moisés Endia Torres
Manuel Burgos Vega

Estudio de la Naturaleza e Higiene

Carlos Harros Henríquez
Rodolfo Zambrano Vigor
Ricardo Garrido Jofré
Raúl Romero González
Samuel Arriagada Vidaurre
José Cavieres Arriagada

Educación Física y Moral

Armando Guzmán Quilapín
Sergio Ramírez Vidal
Héctor Suazo Hooper
Joel Pérez de Arce Arriagada
Pedro Uribe
Joel Leiva Uribe

Constancia y Carácter

Eduardo Fuentes Suazo
Washington Ramírez Rojas
Manuel Araneda Salgado
José Vega Fredes

Jardinería y Hortalizas

Guillermo Carrillo Torneria

Idioma Patrio

Manuel Astudillo León
Milton Tapia Valenzuela
Carlos Herrera Lizama
Julio González Rojas

Matemáticas

José Luna Varela
Rosalino Fernández Neira
Isidora Carrillo Torneria

Educación Física y Deportes

Audito González Peña

Geografía, Historia y Educación Cívica

Abelardo Neira Hernández

Premio especial de trabajos manuales

Isidoro Laugier Ramírez

Premios por constancia en el ahorro

Manuel Gacitúa Martínez
Raúl Crisosto Gallegos
Leopoldo Rodríguez Orellana

CURSOS NOCTURNOS PARA ADULTOS

Asistencia, Conducta y Aprovechamiento

1.°—Manuel Carrillo Anquivil
2.°—Osvaldo Aguilera González
3.°—Luis A. Ramírez Arteaga

ESCUELA DE CURSOS ESPECIALES

Aplicación

Desiderio Torres Zapata
René Aburto
Alicia Forttes Bustamante
Vivian Barra Zanetta

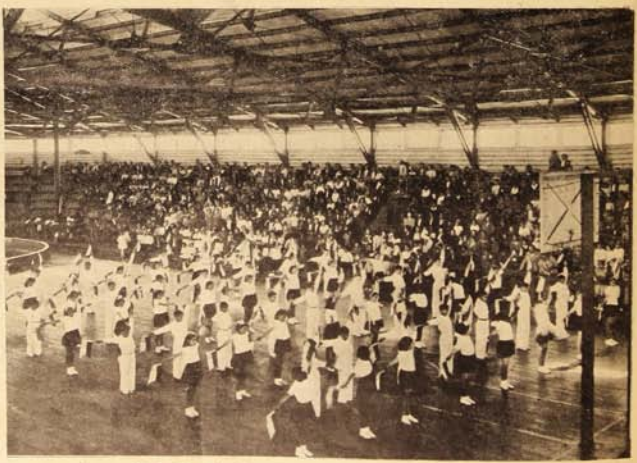

Presentación de Gimnasia de las Escuelas "Isidora Cousiño" y "Matías Cousiño".

Eduardo Moraga
Jorge Forttes Bustamante

Aprovechamiento

Hernán Wilson Caberly
Luisa Parra Sepúlveda
Norma Scheers
Jaime Schwencke Lazo
Lilian Lalanne Molina
Ana Brouhon Dieu

Buena Conducta

Arturo Malbrán Hermosilla

Nuevos Directorios

UNION DEPORTIVO F. C.

Directorio para el año 1942:
Presidente honorario, señor Armando Fontecilla Rodríguez.
Vicepresidente honorario, señor Miguel Ruiz.
Presidente efectivo, señor Pedro Fritz F.
Vicepresidente, señor Heriberto Cancino G.
Secretario, señor Urbano Luna C.
Tesorero, señor Carmen 2.° Ulloa.
Directores, señores: Juan Cartes C., Pedro Palma P. y Guillermo Carrillo.

CLUB DE EXCURSIONISMO "CONDOR"

Presidente, señor Antonio Alvarez (Reelegido).
Secretario, señor Arisberto Barriga G.
Tesorero, señor Glicerio Fonseca G.
Comandante, señor Enrique Soto Davies.
Ayudante, señor Galvarino Arias S.
Asesor Técnico, señor Hugo Rosa Reed.
Brigadieres, señores: Carlos Brown G., René Elissetche y René Alvarez.

Nueva oficialidad del Cuerpo de Bomberos "Matías Cousiño"

En reunión general, celebrada recientemente por las tres Compañías de que consta el Cuerpo de Bomberos "Matías Cousiño", se procedió a la elección de la oficialidad para el año 1942, la que quedó compuesta de la manera siguiente:

Directorio General

Superintendente, señor Jorge Barra Binney (Reelegido).
Comandante, señor J. Isidro Wilson (Reelegido).
2.° Comandante, señor Juan Perfetti Mencari (Reelegido).
Secretario General, señor Caupolicán Retamal Guillet (Reelegido).
Tesorero, señor Antonio Astorga Benítez (Reelegido).
Ayudante General, señor Fernando Fuentes Torres (Reelegido).
Inspector de Máquinas, señor Juan Vega Hermosilla (Reelegido).
Teniente Cirujano, señor Dr. Oscar Espinoza Lavanchy.
Teniente Cirujano, señor Dr. Jose Zemelman.

Oficialidad Primera Compañía

Capitán, señor Oscar A. Díaz Wolfe (Reelegido).
Teniente, señor Alfredo Quezada Adriazola (Reelegido).
Ayudante, señor Luis Hto. Concha Burgos.

Oficialidad Segunda Compañía

Capitán, señor Leoncio Garrido Vidal (Reelegido).
Teniente, señor Víctor Fernández Fierro.
Ayudante, señor Armando Bustos Mella.

Oficialidad Tercera Compañía

Capitán, señor José A. Hernández H. (Reelegido).
Teniente, señor Manuel Mardones M.
Ayudante, señor Francisco Almendras A.
Abanderado, Sr. Armando Fuentes Torres.

TEATRO DE LA COMPAÑIA

PROGRAMACION DEL MES DE ENERO DE 1942

Lunes 5.—"EL RENEGADO". Gran reprise por Paul Muni y Virginia Field. — Platea $ 3.— Galería $ 1.—
Martes 6.—"CABALGATA DE HOLLYWOODD" por Don Ameche y Alice Faye. Estreno Fox. — Platea $ 3.— Galería $ 1.—
Miércoles 7.—"EL ENIGMA DE LA CALAVERA LLORONA" por los 3 Mosqueteros y "LA VUELTA DE LA ARAÑA NEGRA", 5.ª función. — Platea $ 2.— Galería $ 1.—
Jueves 8.—"EL CAÑONERO". Gran estreno cómico argentino por Luis Sandrini y Noticiario Universal. — Platea $ 3.— Galería $ 1.—
Viernes 9.—"LA MUJER DE TODOS". Estreno en francés por Marie Bell y Charles Vanel. — Platea $ 3.— Galería $ 1.—
Sábado 10.—"MAS ALLA DE LA VIDA" por Charles Wininger y "AGENTES JUVENILES SECRETOS", 2.ª función. — Platea $ 2.— Galería $ 1.—
Domingo 11.—"VERDEJO GASTA UN MILLON". Gran estreno nacional y Noticiario Fox y Metro G. M. — Platea $ 4.— Galería $ 1.40.
Lunes 12.—"VERDEJO GASTA UN MILLON". Gran reprise. — Platea $ 4.— Galería $ 1.40.
Martes 13.—"VEINTE MIL HOMBRES AL AÑO". Estreno de aviación por Randolf Scott y Margarett Lindsay. — Platea $ 2.— Galería $ 1.—
Miércoles 14.—"AJUSTANDO CUENTAS". Cow-boy por William Boys y "LA VUELTA DE LA ARAÑA NEGRA", 6.ª función. — Platea $ 2.— Galería $ 1.—
Jueves 15.—"LA CASA DE LOS CUERVOS". Gran estreno argentino por Amelia Vence y Noticiario Universal. — Platea $ 3.— Galería $ 1.—
Viernes 16.—"MATA HARI". Gran reestreno de Greta Garbo y Ramón Novarro. — Platea $ 3.— Galería $ 1.—
Sábado 17.—"DIAMANTE NEGRO" por Richard Arlen y "AGENTES JUVENILES SECRETOS", 3.ª función. — Platea $ 2.— Galería $ 1.—
Domingo 18.—"LA GRAN MENTIRA". Gran estreno Warner por Bette Davies y George Brent, Noticiarios Metro G. M. y Fox. — Platea $ 3.— Galería $ 1.—
Lunes 19.—"HAY QUE CASAR A ERNESTO". Gran estreno cómico argentino por Tito Luizardo. — Platea $ 3.— Galería $ 1.—
Martes 20.—"LA CIUDAD NUNCA DUERME". Gran estreno Paramount por Joel Mac'Crea. — Platea $ 2.— Galería $ 1.—
Miércoles 21.—"AQUI VIENE EL CONDE". Estreno cómico por la familia Higgins y "LA VUELTA DE LA ARAÑA NEGRA", 7.ª función. — Platea $ 2.— Galería $ 1.—
Jueves 22.—"EL SUSTO QUE PEREZ SE LLEVO". Estreno argentino por Augusto Codecá y Noticiario Universal. — Platea $ 3.— Galería $ 3.—
Viernes 23.—"TREN NOCTURNO". Gran estreno Fox por Margaret Lockwood y Rex Harrison. — Platea $ 3.— Galería $ 1.—
Sábado 24.—"MI RANCHO DE ARIZONA" (tecnicolor) por John Carrol y "AGENTES JUVENILES SECRETOS", 4.ª función. — Platea $ 2.— Galería $ 1.—
Domingo 25.—"MUCHACHADA DE ABORDO". Gran estreno cómico argentino por Luis Sandrini y Tito Luizardo, Noticiarios Metro G. M. y Fox. — Platea $ 3.— Galería $ 1.—
Lunes 26.—"LA CANCION DE LOS BARRIOS". Gran estreno argentino por Hugo del Carril. — Platea $ 3.— Galería $ 1.—
Martes 27.—"EL MONSTRUO DIABOLICO". Gran estreno por Lon Chaney Jr. — Platea $ 2.— Galería $ 1.—
Miércoles 28.—"RONDA DE SANGRE" (Cow-boy) por John Wayne y "LA VUELTA DE LA ARAÑA NEGRA", 8.ª función. — Platea $ 2.— Galería $ 1.—
Jueves 29.—"LA TRAGEDIA DEL CIRCO". Gran estreno circense por Humphrey Boggard y Silvia Sydney y Noticiario Universal. — Platea $ 3.— Galería $ 1.—
Viernes 30.—"EL CABO RASO". Gran estreno Paramount por Dorothy Lamour. — Platea $ 3.— Galería $ 1.—
Sábado 31.—"LO MANDA LA LEY" por John Mac'Brown y "AGENTES SECRETOS JUVENILES", 5.ª función. — Platea $ 2.— Galería $ 1.—

CURANILAHUE

Nueva institución deportiva se ha fundado

Hace algún tiempo en el vecino mineral de Colico Sur, se reunió un grupo numeroso de deportistas para echar las bases de un nuevo club deportivo.

Al iniciarse la reunión a que nos referimos, el señor Alejandro Moraga Silva, pronunció un breve discurso haciendo resaltar la importancia que tiene para el individuo la práctica de algún deporte. A insinuación del señor Faustino Mora, se le dió a la nueva institución de "Cultural Deportivo Manuel Rodríguez", en homenaje al aguerrido y simpático guerrillero de nuestra Independencia.

El directorio

El primer directorio de la institución quedó formado de la manera siguiente:
Presidente honorario, señor Guillermo Galleguillos.
Vicepresidente honorario, señor Julián Urra P.
Director honorario, señor Cruz Rodríguez.
Director honorario, señor Marcos Badal.
Presidente efectivo, señor Gregorio Ulloa M.
Vicepresidente, señor Faustino Mora. Mora.
Secretario, señor Bernardo Jara.
Prosecretario, señor Alejandro Moraga S.
Tesorero, señor Adolfo Apolonio.
Protesorero, señor Pedro Palma.
Directores, señores Marcos Gómez, Guillermo Badilla, Arturo Bastías, Miguel Castillo e Ismael Muñoz.
Revisores de cuentas, señores Luis Saavedra y Guillermo Ramban.

Como puede verse, el directorio está compuesto por entusiastas deportistas, los que no escatimarán sacrificios para llevarla adelante, aportando así con un valioso contingente al progreso del deporte regional.

Jira del Manuel Rodríguez a Cañete

El día 8 del mes ppdo. se trasladaron a Cañete para sostener una competencia deportiva con el Caupolican de aquella ciudad, jugándose fútbol, básquetbol y rayuela. En fútbol vencieron los visitantes por la cuenta de 4 x 0. En básquetbol también ganaron por 22 contra 17, perdiendo en rayuela por 47 puntos.

Proyectos

Se tienen en proyecto un estadio que les construirá la Empresa Carbonera de Colico Sur, la cual para cooperar más pronto, va a empezar a construir una cancha en el mismo sitio que ocupará el Estadio.

Creemos que con el entusiasmo reinante en el seno de la nueva institución y la cooperación que está prestando la Empresa, este club va a llegar en breve plazo a ser una figura descollante en el ambiente deportivo local.

Una próxima jira

Según nos manifestó el presidente señor Ulloa, se tiene en proyecto una jira, que será dentro de poco, y abarcará Cañete, Contulmo, Lebu, etc., contándose principalmente para ello con los medios de locomoción que aporta la Empresa y el entusiasmo y buena voluntad de sus componentes.

Nos visitó la Brigada de Boy Scouts "Francisco Bilbao" de Tomé

Una delegación de 56 scouts de la Brigada "Francisco Bilbao" de Tomé, nos visitó el Domingo 2; esta visita obedecía a una invitación que le hiciera la Brigada local. Esta delegación venía a cargo del Comandante señor Juan Castillo.

Hicieron varias presentaciones en público, dejando notar su eficiente preparación y adiestramiento.

Para el recibimiento cooperaron entusiastamente algunos vecinos, que siempre ayudan generosamente cuando se trata de los boy scouts. El Comandante, señor Ramírez nos encargó agradecer, por medio de estas líneas a los vecinos que prestaron esta valiosa cooperación.

Exitosa fué la jira a Santiago de los alumnos del 6.° Año de la Escuela N.° 8

A cargo del profesor del 6.° Año de la Escuela Superior de Hombres N.° 8, partieron a Santiago el Sábado 6 de Diciembre, 28 alumnos de dicha escuela, acompañados además de los profesores, señores Ramiro Roa, Huberto Mendoza y José Miguel Rodríguez.

Visitaron en la capital las diversas industrias y paseos, entre ellos: El Congreso Nacional, Estadio Nacional, Fábrica de Papel de Puente Alto, Puerto Aéreo de Los Cerrillos, la Maestranza de San Bernardo, Cerro San Cristóbal, Museo Nacional, el Palacio de Bellas Artes, etc.

Regresaron el día 14. Los gastos de estada y pasajes se costearon en parte por beneficios obtenidos en bailes, peliculas, etc. Los gastos habrían sido muy superiores, si no hubieran sido exquisitamente atendidos en Santiago en el Bando de Piedad y de regreso el parlamentario por nuestra región, señor José Cruz Delgado, hizo gestiones hasta conseguir pasaje gratis en los F. F. C. C.

Los alumnos han regresado encantados de esta provechosa jira y todos sin novedad.

-NOTICIAS DEPORTIVAS-

El fútbol, el básquetbol masculino y femenino, el box, el atletismo

y otras actividades deportivas han tenido en el año ido una buena figuración.

Al terminar el año 1941 no queremos dejar pasar la ocasión de hacer un ligero comentario de las distintas actividades deportivas que se practican en Lota, y las cuales han logrado una actuación por demás halagadora y que había claro del deseo de los deportistas hacer las cosas bien y mirar al deporte como una entretención sana, y libre de todas las maldades que van tras el derrumbe los buenos propósitos de cada dirigente y de cada hombre o mujer que practica algún deporte.

Las ramas enumeradas en el epígrafe han tenido durante el año 1941 una figuración digna de mención, porque hemos visto que en cada una de ella se ha puesto en práctica el alto espíritu deportivo que anima a los deportistas de verdad. Testigo de ello ha sido el público, que en gran número, se ha dado cita a las reuniones efectuadas.

Pasamos entonces brevemente a nombrer las ramas destacadas:

El fútbol

La rama del fútbol que mayor número de adeptos encuentra, ha tenido una actuación, podemos decir, sobresaliente ya que a pesar de los contratiempos encontrados en los primeros meses del año pasado, los dirigentes trabajaron incansablemente por recuperar terreno a pudo así entonces iniciarse la temporada oficial del fútbol, que ya en esta época está por terminarse, habiendo dejado una óptima impresión cada equipo de la división de honor, aun cuando las demás divisiones han logrado destacarse por su entusiasmo a toda prueba y han cooperado abiertamente al mejor desarrollo de la temporada.

Amén del calendario oficial algunos equipos locales han hecho llegar hasta Lota, a clubes de fuera, que si bien no salieron victoriosos, pudieron enfrentarse con cierto lucimiento a tan destacados rivales.

Luego despues tenemos la espléndida colocación que le cupo al cuadro seleccionado, en el Campeonato de la Octava Zona, que venció a Concepción y luego a Schwager, cayendo ante Talcahuano en un matc hque se jugó bajo una lluvia torrencial y cuyos detalles los dimos a conocer en su oportunidad. Sin embargo, este seleccionodo ha sido el corolario de las actividades futbolísticas lotinas, pues ha dejado espléndida impresión en toda la afición que siguió paso a paso la actuación.

Resumiendo entonces, el fútbol en Lota, ha tenido una campaña digna de los mejores elogios y esperamos que en el próximo año que se inicia ha de continuar en el mismo estado, mientras tanto "**La Opinión**" desea a toda la afición futbolística un franco éxito en todas las actividades concernientes y un mejor deseo a los dirijentes de los clubes en luchar por el deporte.

El básquetbol

Quizás este año el básquetbol oficial no alcanzó el mayor grado como los anteriores, nos referimos a la competencia oficial, pero así y todo se ha jugado en forma que deja entrever el entusiasmo de los muchachos que practican el básquetbol. Muchos son los clubes que han llegado a Lota, para enfrentar a los nuestros. En algunas vencedores y en otras vencidos, pero se ha seguido adelante. El último triunfo en el básquetbol qué el del Yale sobre el Campeón de Concepción, el Italiano, que habla claro que se ha practicado el cesto en Lota.

Entendemos que en el año 1942 esta rama pueda tener una alta figuración en el calendario oficial y poder llegar así en condiciones a disputar el match por el Campeonato de Chile, que bien Uds. recordarán Talcahuano sólo por escasos puntos llegó a vencer.

De todas maneras no estamos descontentos con lo hecho por los clubes locales e instamos a seguir en el nuevo año con mayores bríos y entusiasmo.

Pero nos hemos referido a básquetbol masculino y ahora cabe destacar en forma nítida la brillante campaña que cumplió el Anita Lizana, que fué el equipo que nos representó en el básquetbol femenino y que le cupo nota merecida. Bien por ellas y que sigan ese sendero para que encuentren inmitadoras.

El box

Frescos, pero muy frescos están los comentarios de los recientes Campeonatos de Box de Chile, en el que los lotinos tuvieron una lucida actuación, a tal punto que dos de los nuestros pudieron llegar a disputar las finales en dicho torneo. Esto fué lo que dió como resultado la organización, el buen desarrollo de las actividades boxeriles del año 1941 en Lota, cuando en el box tuvo durante el transcurso nual una era como pocas veces habíamos presenciado.

No hubo Centro de Box de Lota, que no tuvo una actividad sobresaliente, bajo la espléndida organización de la Asociación local, lo que da una idea de lo que este deporte alcanzó en este pueblo.

Figuras dignas de mención tuvo en el año 1941 el box lotino y seguramente en el año que iniciamos hoy estas actividades serán aun mayor, pues hay elementos de sobrados méritos.

Al nombrar aficionados sería redundancia, ya que nuestra afición conoce demasiado a los que practican este deporte de la "cachetada científica".

Dirigentes, boxeadores en general, reciban Uds. de parte de la Redacción Deportiva de "**La Opinión**" nuestras congratulaciones por las espléndidas presentaciones durante el año que recién termina.

El atletismo

En repetidas ocasiones hemos dado a conocer los triunfos que obtuvo el atletismo dentro y fuera del pueblo. Esa pléyade de muchachos que practican el atletismo han visto coronados sus éxitos por los triunfos obtenidos.

Cabe destacar la representación de Lota en la Marathon de los Barrios, efectuada en Concepción, en donde salieron victoriosos en gran forma, luego otras competencias, como la Posta Caupolicán, etc.

Ahora se están preparando para representarnos en Valdivia, en cuya ciudad se efectuará el Noveno Campeonato de la Zona Sur, y seguramente nuestros atletas dejarán bien puesto el nombre de Lota.

Al desearles felicidades y lucida actuación allá en Valdivia, también saludamos cordialmente a este selecto grupo de atletas que practica este hermoso deporte.

El patinaje

Desconocido era el deporte del patinaje en este pueblo, pero la buena idea de un grupo de entusiastas organizadores dieron con la formación de un club. Este club se ha esforzado en estos últimos meses y hemos podido ver como ya tenemos laureles conquistados.

Se ha agregado un deporte más y se ha registrado una institución deportiva que cobija a más de cien deportistas llenos de optimismo.

Excursionismo

Nada más claro puede decirse que en Lota hacía falta un Club de Excursionismo y eso ha estado a cargo de destacados jóvenes de la localidad que entusiastamente formaron uno, llamándole "Cóndor". Actividades al cien por ciento ha tenido este notable grupo que forman los "condorinos" y lo han dejado bien demostrado cuando ya han cumplido caminatas de largo aliento, cuyos detalles podrán encontrarlo en párrafo aparte.

Tienen una organización única los "condorinos" y seguramente en el año que se inicia tendrán aun mayor actividad, pues en la época de verano tienen un gran programa trasado, para llevar a cabo excursiones de importancia.

Muchachos "condorinos" Uds. llevan el espíritu deportivo de las caminatas y ese espíritu seguramente les acompañará en todas sus largas campañas que emprenderán en el año que se inicia.

Felicitaciones cordiales se merecen por todo.

La Sastrería "Laurié"

Desea a su distinguida clientela y público lotino

Un Feliz y Próspero Año Nuevo

Y al mismo tiempo pone en su conocimiento que ha recibido un extenso y variado surtido en telas importadas y nacionales en gran variedad de clases, colores y precios.

Ternos hechos desde $ 250.—

Ambos para caballeros desde $ 280.—

No olvide Ud. que sin pagar el lujo puede vertir correcta y elegantemente.

Corte irreprochable. Confección de primera.

Cuando desee Ud. un buen terno vaya donde

Laurié el del corte inglés

Sastrería "LAURIE"

Squella No. 21 - LOTA

El desarrollo del Calendario Oficial de Fútbol ha continuado entusiastamente

El Carlos venció al Acevedo, 2X1. - El M. Rodríguez al Arturo Cousiño, 2X1. - Unión Deportivo también derrotó al Arturo, 2X1.- El Carlos Cousiño al vencer al M. Rodríguez se clasificó compeón de la presente temporada. - La cuenta fué 1X0. - Detalles de estos partidos habidos en el mes.

Con bastante entusiasmo ha continuado desarrollándose el Calendario Oficial de Fútbol, que ya toca a su termino. Damos los detalles de los encuentros jugados:

Los equipos primeros del Luis Cousiño y Deportivo Huracán, hicieron un buen partido, y aun cuando se creía segura la victoria del Luis, los Huracanes hicieron su entrada en el segundo tiempo, llegando al final con tres goals por dos del Luis.

Carlos Cousiño-Luis Acevedo

Ese mismo día hicieron el básico los cuadros de honor del Luis Acevedo y Carlos Cousiño. Este encuentro se realizó con bastante movilidad y entusiasmo por ambos bandos. En el primer tiempo el Carlos efectuó dos corridas bien organizadas por su línea de ataque que les dió resultado, anotándose dos tantos, con cuya cuenta terminó el primer tiempo.

En el otro período hubo mayor brío y los "aviadores" queriendo descontar ventajas, se adueñan del campo y entra a dominar a su contendor, anotándose así un tanto por intermedio de su puntero izquierdo Sandoval. Momentos más tardes se produce una falta en el área penal, cometida por un zague-

"La Bota Negra"

Desea a toda su distinguida clientela un

Feliz y Próspero Año Nuevo

y tiene el agrado de ofrecerle los últimos modelos para la temporada de Verano.

"LA BOTA NEGRA"

COMERCIO 739 - CASILLA 56 - TELEFONO 64

LOTA

ro carlista, falta que sirvió Andaur, pero que chocó en el vertical, con lo que perdió una oportunidad de igualar posiciones. El juego se torna interesante y el Acevedo domina y tiene en continuo asedio a la valla de Garrido que se comporta magistralmente y así termina este match con la ventaja del Carlos Cousiño de 2 por 1 del Acevedo.

Manuel Rodríguez-Arturo Cousiño

Fué este otro partido por la temporada y resultó de atracción, pues ambos conjuntos se mostraron entrenados y dispuestos a la lucha. El Rodríguez con mayor dominio en su línea delantera venció inobjetablemente por la cuenta de dos por uno.

El partido en general fué bueno, pero cuando llegó eso de "repartir leña" ya pudo verse claramente que el legítimo vencedor eran los "guerrilleros" que tienen una espléndida línea delantera, buena línea media y un arquero oportuno, pero les falla la pareja de backs que yerran seguidamente, sin embargo ese día soportaron bien el trabajo.

Por otra parte el Arturo, cuando le vimos a principio de año dijimos que sería temible, y eso estuvo acertado, pero hay algunos elementos que "destiñen" al hacer uso del juego brusco y desde ahí para adelante decaen en juego de conjunto.

Perdieron antel el Rodríguez, quizás por esa causa, pero en todo caso se defendieron y nada pudieron ante esa línea de ágiles que tienen los de la "estrella solitaria" que están jugando muy bien hasta aquí. Veremos más adelante.

Unión Deportivo-Arturo Cousiño

Al otro Domingo siguiente continuó el programa oficial y le correspondió al Arturo Cousiño y Unión Deportivo, ambos de la división de honor. El match fué lleno de jugadas entusiastas y hasta reñidas a veces, pues la cuenta de 2 x 1, lo explica todo. El triunfo del Deportivo fué merecido ya que jugó mejor y estuvo más oportuno en hacer scorer.

Así entonces este encuentro se definió por la cuenta de: Unión Deportivo 2 y Arturo Cousiño 1.

Carlos Cousiño-Manuel Rodríguez

Había bastante interés en el resultado de este partido, puesto que de él dependía el Campeón de 1941. Carlos y Rodríguez entraron con todo furor a dirimir supremacías y desde el comienzo del match se jugó a un tren rápido, pero los hombres no aflojaban. Este tren duró poco más de media hora y luego empezó a decaer ese juego, lo que demostró que los equipos estaban faltos de entrenamiento, pero así y todo los dos cuadros se jugaron enteros y solamente por la cuenta mínima el Carlos Cousiño logró imponerse al Rodríguez.

Debido a que nuestro periódico ya estará en prensa, no podemos dar los resultados finales de la competencia oficial, pero desde luego adelantamos que el Carlos Cousiño llegó ya a clasificarse en la División de Honor, conquistando así el cetro del fútbol lotino.

Bastante buena resultó la velada boxeril del Sábado 13

Moya y Noche terminaron en merecido empate. - Mir fué descalificado en match con Pereira. - Los demás combates de la noche aquella. - La delegación boxeril que fué a Santiago recibió un merecido homenaje. A Melgoza y Dávila se les obsequió una medalla.

En el mes pasado se verificó solamente una velada de box entre elementos aficionados, ya que ellos respondieron a un llamado que les hizo la Unión de Profesores, entidad que estaba empeñada en reunir algunos fondos para la Pascua de los niños pobres.

En general esta velada resultó buena y mereció aun mayor número de público, pues los cotejos estuvieron todos reñidos y los actuantes pusieron todo lo que podía para salir airosos.

Inicióse el primer match entre los infantiles Sergio Manríquez y Víctor Monsalve, ganando este último por puntos.

Hubo otro match entre infantiles entre los escolares Luis Monsalve y Sabino Fica. Esta pelea terminó sorpresivamente cuando Fica aplicó una serie de golpes que hicieron caer a Monsalve, anotándose entonces el triunfo Fica por O. K.

Aun cuando se trataba de un beneficio y con el mayor entusiasmo aportaron los aficionados, creemos oportuno recomendar, que no debe dejarse actuar a niños de cortísima edad ya que lo prohibe terminantemente el reglamento respectivo y así también se puede evitar más de alguna desgracia.

En seguida entraron al ring los aficionados Luis Sepúlveda del Quintín Romero y Pedro Torres del Tani. Hicieron tres vueltas bien movidas y peleadas, pero el representante del Tani se adjudicó el veredicto por puntos en buena forma.

La cuarta pelea la hicieron los aficionados Alfonso Garcés del Quintín Romero y Bernabé Fernández del Nacional. Fernández con mayor boxeo ganó bien a Garcés que también puso resistencia, pero no hubo caso y el representante del Nacional se anotó el triunfo por puntos.

Los plumas Luis Plaza del Nacional y Benjamín Abarca del Quintín Romero pelearon tres vueltas y en las cuales pudo sacar ventajas Abarca que se anotó mayor número de impactos bien colocados.

Arturo Mir del Quintín Romero y Juan Pereira del Nacional fueron los encargados de hacer el semi fondo. Arbitró el señor Arturo Malbrán.

Fué esta pelea de Mir con Pereira definida en el segundo round, cuando el árbitro en actitud elogiosa descalificó a Mir por no obedecer las órdenes dadas y no respetar la palabra de separarse, demostrando poco acto deportivo Mir, ya que el árbitro había ordenado terminantemente separarse, pero el representante del Romero insistió, y ante esta actitud el señor Malbrán levantó la diestra de Pereira en buena hora, dándolo vencedor por descalificación de Mir.

Vino la última pelea de la noche entre los aficionados Luis Moya y Luis Noche, Moya del Tani y Noche del Romero. Fué este combate llevado con todo cuidado por ambos contendores, ya que los dos calzan los méritos suficientes para hacer una pelea vistosa. Pasados las tres vueltas, y consultado el jurado, se falló un justo empate.

Antes de cerrar esta reseña, queremos dejar anotado el homenaje que se le rindió a la delegación boxeril que nos representó en los Campeonatos Nacionales de Box efectuados hace un mes atrás en la capital.

Antes del match de fondo se hizo subir al ring a todos los componentes de delegación, incluso al tesorero y al entrenador. Usó de la palabra el señor Nicolás Ruiz Fuentealba, quien se refirió a la destacada actuación que le cupo a estos muchachos en dichos Campeonatos. Felicitó a cada uno de ellos y finalmente obsequió una medalla a Melgoza y otra a Dávila por su sobresaliente colocación que obtuvieron en ese torneo.

Malbrán agradeció en cortísimas frases el homenaje que se le hacía a la delegación completa. El público premió con una cerrada ovación la presentación de los boxeadores lotinos que fueron a Santiago.

Con estos detalles terminó la velada de que damos cuenta.

Definitivamente se adjudicó trofeo "Ortiz" el Club de Patinaje de Lota

Ganó al Deportivo de Patinaje "El Sur" de Talcahuano por la cuenta de 5X3. - Los infantiles lotinos también vencieron a sus congéneres 3X1. - Espléndida perfomance cumplieron los lotinos en estos partidos de hockey. - Detalles.

En nuestro número anterior dimos cuenta amplia de las múltiples actividades deportivas que venía realizando el Club de Patinaje de Lota, que cuenta actualmente con cerca de centena de socios y todos ellos integramente entusiastas y dispuestos a engrandecer a este reciente club que cobija a los patinadores lotinos.

En disputa del trofeo "Ortiz" hubieron de jugar contra el Deportivo de Patinaje "El Sur" de Talcahuano el primer encuentro que se efectuó en dicho puerto, y bien se recordará que nuestros representantes se adjudicaron una notable victoria. A raíz de esto, tenía que jugarse el segundo match, y para ello, se invitó a los porteños llegar hasta acá el antepenúltimo Domingo de Diciembre.

El match Lota-Talcahuano

Un público por demás numeroso asistió ese Domingo al lugar en donde se ha fijado ex profeso para la práctica del hockey. Allí se presentaron el Deportivo de Patinaje "El Sur" de Talcahuano y el Club local.

Bajo el arbitraje del señor Ernesto Franco de Talcahuano, se rompieron las hostilidades, ante el entusiasmo vibrante del enorme público que marginaba los cuatro costados de la cancha de juego. De inmediato se pudo notar que ambos equipos estaban muy bien entrenados y dispuestos a brindar un espectáculo digno de estos patinadores de méritos. Talcahuano es el primero en atacar con más brío y logra llegar en varias oportunidades hasta el pórtico lotino, pero los muchachos locales se muestran entusiasmados y logran armonizarse, llevando lucidas combinaciones que se hacen aplaudir. A esta altura los porteños, mediante un penal cobrado a Lota, abrieron la cuenta por intermedio de Fritz. Este punto de ventaja que sacó Talcahuano da más colorido al match y las jugadas se suceden sumamente rápidas y reñidas hasta que nuevamente Talcahuano se hace presente con el segundo tanto.

Lota, no se desmoraliza ante esta ventaja y amaga continuamente a la valla porteña, hasta que consigue un tanto, luego el otro y así este empate se mantiene escasamente. Los locales son ahora los que se anotan ventaja de un 3 x 2. El árbitro tiene que multiplicarse ante las entusiastas jugadas de ambos conjuntos que se están batiendo enteros, pero viene otro punto a favor de los lotinos dejando la cuenta 4 x 2. Talcahuano consigue otro goal o sea el tercero, pero nuevamente Lota con más precisión en sus jugadas y con mayor coordinación en sus líneas, elevan la cuenta a 5 x 3, con cuyo resultado llegó el pitazo final ante el contento general del enorme público que se había reunido para presenciar este partido que tuvo importantes pasajes.

Con este triunfo el Club de Patinaje Lota, se adjudicó definitivamente el trofeo "Ortiz", pues tenía ya antes dos puntos a su favor.

Los infantiles

Como preliminar actuaron los infantiles de ambos clubes y los pibes lotinos haciendo gala de juego se anotaron un hermoso triunfo sobre los porteños por la cuenta de 3 x 1.

Yale haciendo un gran match venció inobjetablemente al campeón de Concepción, el Italiano, por la cuenta de 38X36

El conjunto yalino se presentó bien entrenado. - Se adjudicaron un hermoso juego de medallas. - Los itálicos penquistas hubieron de ceder ante los locales.

En el Gimnasio de la Compañía se llevó a efecto hace dos Domingos atrás un festival deportivo y artístico, que fué organizado por la Junta de Beneficencia Escolar de Lota, para reunir fondos para darle algunos días de vacaciones a los escolares.

La parte artística se desarrolló en primer lugar y todos los números estuvieron muy del agrado del numeroso público que acudió esa tarde.

La otra parte la constituía el cotejo de basquetbol entre ciudad, Italiano de Concepción y Yale de esta localidad. El match fué de

Breve comentario

Muy meritorio ha sido el doble triunfo que ha tenido el Club de Patinaje Lota, ante el poderoso equipo que nos ha presentado Talcahuano, pero los nuestros con mejor coordinación en sus líneas y mayor entrenamiento pudo salir airoso en esta contienda que logró despertar un entusiasmo indescriptible. Fué un match que gustó ampliamente por el juego mismo que desarrollaron los conjuntos de ambos clubes.

La cuenta fué merecida de los lotinos ya que dominaron en el más del tiempo y dejó establecido la calidad del juego que practican. Talcahuano posee un equipo de poder, pero cayeron con todos los honores en esta ocasión.

El trofeo "Ortiz" quedó en poder del Club de Lota.

Los infantiles se expidieron muy bien y seguramente a corto plazo tendremos a estos chiquitines colocados entre los "grandes".

Felicitamos al Club de Patinaje Lota, y que continúe su éxito en la misma forma que lo han hecho hasta ahora.

esos grandes, ya que ambos conjuntos dieron todo cuanto podían por adjudicarse los honores de la victoria.

Bajo los arbitrajes de los señores Lepes y Rogel, se iniciaron las acciones y de inmediato los Italianos marcaron dos dobles seguidos. Con esta ventaja Yale se organiza en mejor forma y logran embocar dos dobles, dejando la cuenta en igualdad. Después de empate los puntos se suceden parejamente y las jugadas con gran vistosidad. Los Italianos penquistas se ven asediados por los yalinos y en medio del entusiasmo del público termina el primer tiempo con la siguiente cuenta: Yale 14 e Italiano 13.

En la segunda etapa se hicieron algunos cambios en ambos conjuntos y de nuevo los equipos entran de lleno a jugar. Los Yale mantienen la delantera por escasa diferencia. Hay empate a 21, luego a 25 y así el partido tiene un gran colorido y se juega a gran tren. Están 35 a 30, siempre adelante Yale, y creían los Italicos con buenos dobles de distancia que llegan a 34, pero luego los yalinos marcan algunos puntos y dejan la cuenta 38 por 36 de los Italianos.

Breve comentario

Un laborioso triunfo conquistaron los Yale ya nada menos que sobre el campeón de Concepción el Italiano. Fué un encuentro que le supo llevar muy bien el equipo local, ya que los itálicos están acostumbrados a un juego lento, pero los yalinos imprimieron el juego que les convenía y lo hicieron rápido y ante esta pauta no respondieron los penquistas y cayeron con todos los honores.

Así entonces el Campeón de Concepción cayó vencido por Yale, porque le jugó rápido y escurridizo, no pudiendo los itálicos soportar a los ágiles lotinos que se jugaron enteros.

Los Italianos tienen valores como Bavestrello, Vivaldi como cestero pero que ese día fué muy cuidado, luego Marzullo que fué el scorer y finalmente Salvago que estuvo bastante acertado, no así Macchiavello que jugó un tanto desordenado.

Los Yale tuvieron su punto alto en Vicho Rodríguez que se jugó entero y que "enchufó" muy bien, después de cuatro días de viaje. En realidad que este elemento es todo puntal en la delantera. El "gringo" Elissetche tuvo una puntería magnífica y jugó como en los mejores días. Wilson Barriga el de siempre, atajador y sacador de pelota. También se mandó unos dobles de distancia. Hugo Benítez estuvo acertado, aun cuando le falta más entrenamiento. El "pato" Demetrio, nuevamente dejó demostrado lo que vale como para calificarlo de inteligente en sus corridas y que lo coloca como el mejor centro local y finalmente el "rubio" Arbulú en los ratos que actuó muy bien.

En general el partido valió como espectáculo, ya que Yale e Italiano se jugaron enteros, venciendo el equipo local y adjudicándose el hermoso juego de medallas donadas por el conocido comerciante lotino señor Julio Soto V.

Para la historia damos los equipos: "Italiano": Salvago (4), Macchiavello (2), Vivaldi (3), Roncati (2), Bavestrello (8) y Marzullo (17).

"Yale": W. Barriga (8), V. Rodríguez (12), H. Benítez (0), L. Demetrio (4), N. Arbulú (6) y R. Elissetche (8).

EL ACTIVO Y ENTUSIASTA DIRECTORIO DEL CLUB DE PATINAJE "LOTA"

Directorio honorario.—Presidente, señor Alfredo Ortiz; vicepresidente, Alcalde señor Santos L. Medel B.; directores, señores: Pedro García, Arturo Osses y Alejandro Strange.

Directorio efectivo.—Presidente, señor Víctor M. Rodríguez S.; vicepresidente, señor Isaac Mogilevic; secretario, señor Ortelio Alarcón; prosecretario, señor Pedro Villegas L.; tesorero, señor Daniel Ortiz; protesorero, señor Gaspar Prieto B.; directores, señoritas: Paulina Salgado y Olga Sverlij y señores: José Marnich, José Fabbri y José Bello.

En plena marcha los "condorinos" posan especialmente para "La Opinión", con todos sus atavíos de verdaderos excursionistas.

El Club "Cóndor" efectuó importante excursión al Salto del Laja

Los excursionistas "condorinos" hicieron un recorrido de 52 kilómetros. — El Libro de Excursiones del Club, deja explicado el amplio espíritu deportivo de estos jóvenes. — El retorno se hizo sin contratiempo alguno. — Detalles de esta jira.

Con todo entusiasmo, una veintena de socios del Club de Excursionismo "Cóndor", efectuaron los días 7 y 8 de Diciembre una interesante excursión al Salto del Laja, aprovechando de este modo aquellos días festivos para conocer y apreciar personalmente la magnífica belleza que encierra ese lugar que con toda justicia atrae verdaderas caravanas de turistas extranjeros. Sirvió esta excursión por otra parte, para conocer, aunque someramente, los establecimientos de laHacienda "La Aguada", donde les fué doble admirar la formidable obra que allí se realiza. Obras de regadío envidiables, habitaciones como las desearía cualquier población de alguna importancia, excelentes caminos a través de la hacienda, etc.

El viaje de estos jóvenes se efectuó en dos etapas: la primera (la más cómoda) en tren hasta Yumbel y la segunda (¡qué terrible caminata!) a pie hasta el Salto, a lo largo de un camino de arenas muertas y bajo un sol más propio de Africa que de Yumbel. Pese a todo, los "condorinos" efectuaron el trayecto en inmejorables condiciones, cubriendo la distancia de 26 kilómetros en más o menós 7 horas, incluyendo los descansos para almuerzo y uno extraordinario que se hizo para aprovechar de tomar un reparador baño en una de los canales de regadío de la Hacienda "La Aguada", lo que permite afirmar que estos excursionistas no han caminado menos de 4 kilómetros por hora, soportando cada uno un peso de 35 kilos en sus respectivas mochilas. Es interesante, luego de leer con cierta detención el Libro de Excursiones del "Cóndor" que el buen humor dominó ampliamente los espíritus de todos, a pesar de que como se dice en el "bitácora" que "el sol está cayendo a plomo y las arenas del camino están ardientes, de modo que el trayecto se está haciendo muy molesto y tememos no llegar al Salto a una hora oportuna". Sin embargo, como decimos arriba, el buen humor no abandonó a estos jóvenes excursionistas, y es dable leer en el Libro mencionado que no faltó jamás la salida oportuna y graciosa. Era esto causa, aparte de la natural hilaridad (mayor o menor según fuere la calidad del chiste) de un nuevo esfuerzo, continuando la marcha sin contratiempos ni atrasos, pues se llegó al Salto alrededor de las 19.30 horas con suficiente luz natural para determinar el mejor sitio para levantar el campamento, buscar leña y preparar el rancho que, después de la marcha, tenía sabor a néctar y ambrosía, pese a que se trataba de algo mucho más "prosaico" como era un modesto trozo de malaya, un poco de pan, y unas cuantas getas de vino (éste estaba racionado de tal manera que según un socio debía anotarse en el "bitácora" que para otra vez debería traerse un gotario).

Ya a las 4 de la madrugada del Lunes 8, los "condorinos" estaban en pie trabajando activamente en la preparación del desayuno. Una vez terminada esta faena, se visitó el Salto y se le admiró desde todos los ángulos posibles, quedando todos maravillados de la belleza del paisaje y de lo caprichoso del cañón, o mejor dicho los cañones, por donde corre vertiginosamente el río después de su caída. Las máquinas fotográficas empezaron a actuar en competencia de velocidad, captando imágenes del Salto, sus alrededores y diversos grupos de excursionistas, los cuales rivalizaron por adoptar sus "mejores y más hermosas poses".

Luego de transcurrida la mañana, se procedió al almuerzo para seguidamente preparar el equipo para el retorno, que se hizo con el mismo ánimo del viaje de ida y con la satisfacción de haber conocido un lugar hermoso de la Patria, que es obligación de todo chileno conocer.

El conjunto femenino de básquetbol del Liceo de Niñas de Chillán se impuso al Anita Lizana por la cuenta de 18X11

Quizás el no jugar en cancha al aire libre perjudique enormemente a los equipos de básquetbol, pero esto lo decimos, por lo que vimos el otro Domingo en la cancha del Yale que está ubicada en Lota Bajo, pues como acá en Lota Alto se cuenta con un magnífico gimnasio, los basquetbolistas están ya acostumbrados en cancha de madera.

Dicho esto, pasamos a detallar brevemente la reunión cesteril que se efectuó en la cancha yalina y que logró reunir escaso número de público.

La Casa "Chic"

Saluda a su distinguida clientela y público de Lota y le desea - - -

Un Feliz y Próspero Año Nuevo

y le ofrece discos de las afamadas marcas "ODEON", "COLUMBIA" y "VICTOR". Mantiene el más grande surtido permanente en las últimas novedades musicales.

Depósito de lana y paquetería en general.

CASA "CHIC"

Víctor M. Rodríguez S.

Comercio 642 - LOTA

SINGER

Máquinas de coser, motores eléctricos

- - para máquinas a mano y de pie - -

VENTAS CON FACILIDADES DE PAGO

Agujas, aceite y toda clase de repuestos

Agente Exclusivo para la Zona Carbonífera:

ELEUTERIO 2.º CARO

Galvarino 170 - Teléfono 26 - LOTA

El preliminar

Los segundos equipos del Huracán y Yale fueron los encargados de hacer el preliminar, cuyo match resultó bastante movido y finalmente se definió con el triunfo del Yale que marcó 31 puntos por 30 del Huracán.

La juventud se muestra deseosa de practicar este deporte al aire libre, pero falta alguna organización que enrole en forma a los clubes y desarrolle un programa que guarde relación con las buenas ideas que tuvieron los fundadores de la Asociación. En fin dejamos esto para otra ocasión.

El match femenino

Se había pactado para ese mismo día el encuentro femenino entre los conjuntos del Liceo de Niñas de Chillán y el Anita Lizana de este puerto.

El cotejo resultó sólo de regular calidad, ya que hemos visto expedirse en mejor forma a las Anita, pues las chillanejas, fuera de la señorita Rosa Lobos, no nos lució otra cosa, y seguramente si las locales se hubieran entrenados con más dedicación y entusiasmo otro habría sido el resultado.

En el equipo del Anita Lizana se notaron fallas bien visibles y denotaron falta de entrenamiento y de ahí fué huérfano entonces de esa combinación y buenos dobles de que han hecho gala en otras oportunidades, ganando a calificadas rivales. Pueda que la derrota sufrida en manos de las liceanas chillanejas les sirva de lección y reanuden sus actividades con el mismo entusiasmo que se iniciaron.

El triunfo del conjunto del Liceo de Niñas de Chillán, fué hasta cierto punto lógico y merecido, pues son todas las componentes jugadoras que tienen condiciones, especialmente la señorita Rosa Lobos, que fué el scorer absoluto del match, marcando dobles de distancia con una mano, que mereció justos aplausos.

La cuenta de 18 x 11 a favor del conjunto de Chillán demuestra el dominio que ejercieron las chillanejas ante el quinteto sin alma que nos presentó en esta ocasión el Anita.

Las visitantes fueron muy agasajadas de parte de la directiva del Club Anita Lizana y algunas otras personas, que prodigaron atenciones a la delegación chillaneja, que ese mismo día regresaron a Concepción para seguir viaje de estudio y vacaciones.

EFEMERIDES NACIONALES

ENERO

1.º—1818.—Tiene lugar la proclamación del Acta de la Independencia Nacional, que firmaron en la ciudad de Concepción, O'Higgins, Miguel Zañartu, Hipólito Villegas y José Ignacio Zenteno.

1.º—1891.—El Congreso Nacional declara depuesto a Balmaceda como Presidente de la República.

5—1880.—Después de la ocupación chilena se efectúa el primer embarque de salitre en Iquique.

5—1883.—Se dicta el primer decreto de protección a la industria nacional, que establece que en adelante los buques chilenos se proveerse de jarcia hecha en el país.

10—1884.—Se promulga la Ley de Matrimonio Civil.

12—1838.—Combate de Casma. El capitán de navío don Roberto Simpson rechaza en esta acción un ataque de la escuadra peruana.

11—1912.—Los colores de la bandera nacional y de la banda presidencial son fijados definitivamente por la Ley N.º 2597.

13—1881.—Tiene lugar la batalla de Chorrillos, que significó un gran triunfo de las armas chilenas en la Guerra del Pacífico.

14—1819.—La escuadra chilena, al mando de Lord Cochrane, parte hacia el Perú.

15—1881.—A dos días de la Batalla de Chorrillos, las fuerzas chilenas fueron atacadas y se produce la Batalla de Miraflores, que constituyó otro triunfo notable de nuestro Ejército, pues la resistencia peruana a raíz de esta enorme derrota, se derrumbó.

16—1855.—Decrétase la apertura de bibliotecas populares en las cabeceras de Departamento.

17—1881.—Entrada triunfal del Ejército de la Patria a Lima al mando del General Baquedano.

18—1842.—Fúndase en Santiago la Escuela Normal de Preceptores. Fué su primer director el ilustre educador y hombre público argentino, más tarde Presidente de la República hermana, don Domingo Faustino Sarmiento.

19—1889.—Una disposición gubernativa establece que la enseñanza militar sea obligatoria en las escuelas normales.

20—1839.—Se libra en Yungay, Perú, la batalla en que el Ejército Restaurador, que comanda en jefe el General Bulnes, puso fin a la Confederación Perú-Boliviana, organizada por Santa Cruz. En esta célebre acción guerrera quedó de manifiesto el arrojo del "roto chileno", que a "corvo limpio", pero en defensa de la Patria, arrasó con el enemigo.

28—1823.—Se produce la abdicación de O'Higgins del Poder Supremo, en un acto cívico de excepcional relieve y suficiente para demostrar el desinterés personal del Director Supremo. Creyendo éste no contar con la voluntad de sus conciudadanos, prefirió hacer dejación de sul alto cargo, entregándolo a quienes estimó que podían mejor encontrar el derrotero por donde conducir los destinos de la nación.

LAS TRES CUALIDADES DE LA MUJER

Tres cosas a las que debe parecerse una mujer y tres a las que no debe parecerse.

Debe parecerse al caracol, que guarda constantemente su casa.

No debe parecerse al caracol, llevando encima todo lo que tiene.

Debe parecerse al eco, en que no habla hasta que le hablan.

No debe parecerse al eco, en ser siempre la última que hable.

Debe parecerse al cronómetro en su perfección, exactitud y regularidad.

Pero no deb parecerse, en lo de hacerse oír en toda la ciudad.

EL TRABAJO QUE SUPONE MEDIO KILO DE MIEL

Darwin, después de hacer muchas observaciones, dijo que una abeja puede libar 27 flores por minuto. Según esto, una abeja viene a libar 900 flores por hora, o sean 7,200 por día, y 648,000 en un periodo de seis meses.

Ahora bien, el trabajo de cada abeja es muy limitado, son necesarias 125,000 para fabricar un kilo de azúcar, o en otro caso, para fabricar la misma cantidad de azúcar necesaria librar una sola abeja 7.500,000 flores distintas. Como la miel contiene 75 por ciento de azúcar, cada abeja tiene que hacer en números redondos, dos millones y medio de visitas a las flores, para producir medio kilo de miel.

LA VERDADERA PROEZA

Esa mañana, el Director del musichall probaba artistas, pues deseaba renovar su elenco. Después de haber visto actuar a diversos números que le enviara la agencia teatral, autorizó a un matrimonio de acróbatas para que hiciera una prueba. Pero le llamó la atención que mientras el hombre parecía un acróbata de verdad, delgado, ágil y esbelto, su mujer, gorda, grandota y pesada de movimientos, estaba reñida con la figura clásica de su especialidad. El empresario se extrañó un tanto, pero aguardó la exhibición. El acróbata tomó a su mujer por la cintura, la arrojó al aire y la barajó con una mano, sosteniéndola en vuelo durante varios minutos.

El empresario, asombrado, llamó al acróbata y le dijo:

—Dígame, ¿Cuánto pesa su mujer?

—Noventa kilos, señor — replicó el acróbata.

—Pues si es verdad que pesa noventa kilos — comentó el empresario — y puede aguantarla así, esto es lo más difícil que debe hacer Ud.

—No, señor — fué la respuesta — lo más difícil es aguantarla en la casa.

Soc. Imp. y Lit. "Concepción"

La Opinión

PUBLICACION DE LA COMPAÑIA CARBONIFERA E INDUSTRIAL DE LOTA

INFORMACIONES Y FOTOGRAFIAS DE LOTA, CORONEL Y CURANILAHUE

Año XVI — Edición de 10 páginas — PRECIO: 20 centavos — Lota Alto, Febrero de 1942. — Núm. 354

Notas de Actualidad

ELECCION PRESIDENCIAL

La atención del país entero, y, ciertamente, de nuestra región, ha estado intensamente pendiente en estas últimas semanas de la designación del nuevo Mandatario Nacional.

La prensa diaria ha dado todas las informaciones necesarias para ilustrar la opinión acerca de los variados detalles de esta lucha cívica. A nosotros, sólo nos corresponde hacer un breve comentario en relación con las expectativas de la industria y de los trabajadores ante un acontecimiento de tan capital importancia en nuestra vida republicana.

Estas expectativas o esperanzas, miradas con criterio sensato y práctico, deben apreciarse de acuerdo con la siguiente norma: no será jamás posible que baste la capacidad y buen propósito de un mandatario para satisfacer todas las aspiraciones de cada ciudadano, sino que, para ello se requiere el esfuerzo individual de cada cual dentro de una activa cooperación en favor del bienestar general.

Ya hemos visto como la aspiración hacia el más elevado salario, se ha traducido en una elevación enorme del costo de la vida.

También hemos visto como el deseo de obtener un máximo de libertad con el mínimo de trabajo se ha traducido en perturbación de las faenas, con perjuicio para los mismos asalariados.

Todo ello, a pesar de las sanas advertencias de las autoridades.

Si queremos progresar realmente, debemos confiar, no sólo en los funcionarios públicos, sino principalmente en el empeño que cada trabajador ponga en cumplir con su deber y en usar moderación en sus procedimientos y actividad en la labor que tenga a su cargo.

La fórma más acertada de obtener del nuevo Presidente la mayor suma de beneficios para el país y para cada hogar, ha de ser una colaboración de todos los chilenos mediante la disciplina del trabajo dentro del radio de acción que a cada uno corresponde.

Hacemos fervientes votos porque así lo comprendan los empleados y obreros del carbón y de las importantes industrias que nuestra Empresa mantiene.

Esta colaboración de todas las voluntades y esfuerzos en pro del orden y buen rendimiento del trabajo, que es la base fundamental de la producción y, por tanto, de un positivo mejoramiento de las condiciones de vida, será el más efectivo homenaje que se ofrezca al nuevo Presidente.

X.

Grupo de alumnas de las escuelas de Lota que forman la Colonia Escolar de Vacaciones, que se encuentra pasando una temporada en Quinamávida, con la directora de la Escuela N.° 8 de Niñas, señora Isabel V. de Concha, que ha tenido a su cargo esta Colonia en el presente año. Como se sabe, todos los años se envían estas Colonias a distintos puntos y los gastos que ello demanda son sufragados por la Junta de Beneficencia Escolar, de la que es Presidente el señor J. Isidro Wilson.

Desterremos la Política

Un prestigioso y destacado hombre público chileno, que fué durante toda su vida un incansable luchador social, dijo en una ocasión que le preguntaron sobre la lucha obrera por la conquista de sus reivindicaciones: "Creo que mi Patria llegará muy alto en lo que a legislación social se refiere, creo que llegará un día en que la clase trabajadora chilena llegue a disfrutar de un efectivo bienestar y creo tambien que este bienestar tardará mucho en llegar porque la política entrabará la acción de los verdaderos luchadores sociales, dando cabida a los falsos redentores, a los ambiciosos y a los demagogos profesionales".

Esta afirmación hecha a principios del presente siglo, se ha visto confirmada en todas sus partes. La acción de la política dentro de las filas obreras ha sido nefasta. Ha entrabado sus medios de lucha y ha perjudicado enormemente a las clases asalariadas.

Ha ido encaminada unicamente a apartar al pueblo de su ruta, para utilizarlo como un dócil instrumento para la satisfacción de sus ocultos intereses. Y en miles de ocasiones lo han logrado plenamente.

Elementos extraños a las filas obreras se han infiltrado en los sindicatos obreros y han efectuado una campaña perniciosa dentro de las filas trabajadoras. Muchas veces han desunido a valiosos elementos sindicales, han destruido honras y reputaciones, siempre guiados por " los altos intereses del partido".

Cuando en un sindicato entra el virus de la política, éste no hará nada en beneficio de sus asociados. Vendrán discusiones, asambleas, votos, peticiones y nada en limpio, porque a los señores profesionales de la política les interesa que el pueblo no logre sus aspiraciones, pues de esta manera podrán seguir explotándolo con sus promesas.

Busquemos la solución de nuestros problemas. Trabajemos para el engrandecimiento de la Patria. Luchemos por la felicidad de nuestros hermanos de raza y de nuestros hijos. En el yunque del trabajo forjemos su bienestar. No permitamos que la política llegue hasta nuestras filas obreras, expulsémosla de nuestros talleres y de nuestras fábricas.

Desconfiemos de los falsos redentores que nos anuncian el mundo prometido y que sólo se llevan nuestros salarios peso a peso.

Desconfiemos del advenedizo que llega hasta nosotros para sembrar el odio y para dividirnos.

Desconfiemos de aquel que viene a sembrar la discordia entre nosotros, a promover huelgas y desórdenes contra nuestros patrones.

Luchemos por la armonía de clases. Busquemos la absoluta cooperación de nuestros patrones con los sindicatos obreros.

Que cese esta lucha estéril de clases que sólo ha de conducir a la clase trabajadora a la más completa ruina.

Que el trabajo sea la antorcha que nos ilumine en nuestra marcha ascendente hacia la conquista de la prosperidad de nuestra Patria y hacia el definitivo bienestar de nuestras clases trabajadoras.

J. A.

Educación Social

Buenas Maneras

Si deseamos gozar de verdadera felicidad, contento y satisfacción en nuestra casa, no debemos limitarnos a hacerla atractiva solamente en materia de muebles y adornos. Hay otras cosas verdaderamente importantes, como son las maneras y modales.

En el hogar, lo mismo que cuando hacemos una visita, o nos hallamos entre extraños, debemos dar siempre las gracias por los favores o atenciones que se nos hagan y pedir que se nos disculpe, lo malo, que, sin intención, hayamos cometido. Debemos ser tan atentos y finos con las personas de nuestra familia como con los extraños; sin que la intimidad de la vida doméstica, destruya el sentimiento del respeto que se debe uno a sí mismo y a los otros, ni nos haga olvidar los derechos de los demás.

Es lamentable constatar en los hogares, como, a veces, la poca consideración de unos con otros, la falta de respeto, etc., dan motivo

Poetas lotinos

RESIGNACION

¡Dejadme saborear toda la pena,
para nutrir con ella la moral!
¡Para hacerla tan fuerte, cual cadena,
de acero, de bronce o de coral!

¡Que a mi cuerpo lo azoten vendavales
escarchantes, horrízonos, sin par!
¡Para poder mostrar mis ideales,
blancos como los paños del altar!

¡Que la desdicha arrecie prepotente
hasta hacerme caer casi vencido!
¡Para juzgar las leyes de mi frente
al rojo, como acero derretido!

¡Quiero solo luchar, sin luz ni amparo
en mi noche tan negra y tan sombría!
¡No quiero ningún puerto, ningún faro,
quiero, en el alma la grandeza mía!

¡No acepto vanidades ni espejismos!
quiero la luz del más allá radiante!
¡Para localizar tantos abismos,
que se abren a mis pies a cada instante!

El cuerpo, no es la dicha, ni es la calma...
Es la carne su tumba más inerte;
donde ultrajada se mutila el alma
y se sume en el fango de la muerte.

Quiero, sentir sufriendo, la alegría
que nace del amor, cuando es sincero...
¡Para clamar a Dios, por la agonía,
que envuelva en su mortaja al mundo entero!

¡Quiero sentir la inmensa desventura
que desgarra sedienta al Universo!
Para saber: Qué engendra la cultura...
o acaso todo el mundo es un perverso.

Mas, quiero escudriñar tantos arcanos:
La ciencia... el progreso y la virtud...
¡Para saber si el hombre tiene hermanos,
o es huérfano sin par la multitud...!

¡Oh madres inconscientes de esos hombres
si vierais la tragedia. Cuánto horror!
te sabríais culpables... no te asombres:
¡Ante el mundo... Y también ante el Señor...!

V. H. Troncoso.

Lota Alto, Enero de 1942.

---

a graves disgustos familiares y del vecindario.

El respeto mutuo es siempre base de todas las sociedades bien constituidas. Entre padres e hijos, patrones y empleados, etc., existe indudablemente una distinción, distinción ésta que no puede abolirse y que nos impone ciertos deberes de cortesía y de urbanidad hacia nuestros superiores, tanto en el trato social, como en el familiar.

Riqueza y buena educación no son sinónimos, como no lo son tampoco, pobreza y malas maneras. No hay dinero que pueda encubrir las faltas de una persona ruda y grosera, así como no hay pobreza que pueda ocultarnos los méritos de una personalidad noble y generosa.

Los buenos modales sólo pueden inculcarse con buen éxito en los primeros años de la vida y en el hogar. La mejor lección es que los niños nunca vean el mal ejemplo en la casa.

I. E.

LA RELOJERIA "ALARCON"

Aníbal Pinto 147 - Lota

Y tiene el agrado de ofrecerle sus servicios en todo lo que se refiere a trabajos de relojería.

Por malo que esté su reloj no lo abandone. Tráigalo a la Relojería Alarcón y quedará como nuevo y Ud. satisfecho.

Venta de toda clase de joyas. Anillos, Bombillas de plata y níquel, Aros, Pulseras etc.

Gran surtido en relojes despertadores.

VICENTE ALARCON.

RELOJERIA BARBIER

Avisa a su distinguida clientela que ha recibido un extenso surtido en artículos finos de cristalería y plaqué. — Ocasión única, un verdadero réclame. Anillos de plata con iniciales, fondo azúl y rojo en $ 25.—

Compre reloj nuevo en la RELOJERIA Y JOYERIA BARBIER

Guillermo Barbier W.

Chilenos del pasado

Mariano Egaña, jurisconsulto; político de grandes méritos. A causa de sus ideas libertarias fué relegado a la isla de Juan Fernández, junto a tantos otros patriotas que lo fueron al mismo punto y por idéntica causa. Fué Ministro de Relaciones Exteriores y de Justicia y varias veces Plenipotenciario de Chile en el extranjero. Colaboró en la redacción del Código Civil y en la Constitución Política de 1833, que rigió hasta 1925.

Manuel Bulnes, militar; Presidente de la República. Tomó parte en algunas batallas de la Independencia; al mando del Ejército Restaurador que fué al Perú en 1838, triunfó en la Batalla de Yungay; en 1841, fué elegido Presidente, cargo que desempeñó por dos períodos. Su gobierno tiene hechos tan trascendentales como el de la creación de la Universidad de Chile, la toma de posesión del Estrecho de Magallanes, la fundación de la Escuela de Artes y Oficios, Conservatorio Nacional de Música, Escuela Normal, Observatorio Astronómico; colonización de las provincias australes; levantamiento de la Carta Geográfica de Chile, y muchas otras obras de enorme significado en el desarrollo nacional.

Manuel Rengifo, economista de superior prestigio. Como Ministro del Gobierno de Prieto, organizó la Hacienda Pública; como ciudadano en la vida privada, dió ejemplo de gran probidad.

José Victorino Lastarria, jurisconsulto; eximio escritor; educador; magistrado y diplomático. A su pensamiento profundo, a su vasta ilustración; a su innegable y brillante talento y a su pluma fácil y galana, se debe el comienzo de la vida literaria en Chile. Autor de numerosas obras filosófico-educativas, su nombre vive imperecedero en ellas. Prestó servicios eminentes a la Nación.

Antonio García Reyes, escritor; político; periodista. Realizó vigorosas campañas de prensa en favor del progreso nacional, en sus diversas manifestaciones, teniendo él un importante papel en el desarrollo de la agricultura, que era incipiente en su época.

Eusebio Lillo, es el autor del himno patrio, nuestra hermosa Canción Nacional.

Francisco Bilbao, sociólogo, escritor y poeta. Ardiente y tenaz sostenedor de la libertad sin restricciones. Su mérito como hombre y como político radica en la sinceridad de propósitos que le animaba.

Matías Cousiño, minero. En posesión de gran fortuna, fruto de su esforzado trabajo, se consagró a nuevas y poderosas empresas; una de ellas, las primeras labores de las minas de carbón en Chile.

José Joaquín Vallejo, (Jotabeche), escritor y periodista. Se destaca como el más vigoroso de los escritores de costumbres chilenas; sus crónicas están animadas por un sabor netamente nacional, tanto como por el más fino humorismo.

José Tomás Urmeneta, industrial; minero. Con fe inagotable laboró en los cerros de Coquimbo hasta encontrar fabulosas riquezas, las que empleó en estimular la naciente industria nacional. Al estallar la Guerra del Pacífico puso sus bienes a disposición de la Patria.

Aurelio Víctor Lastarria, ingeniero. Construyó el hermoso viaducto del Malleco, una de las obras de ingeniería más audaces y notables de América.

Manuel Montt, magistrado, educador, gran estadista; Presidente de la República. Nacido en un hogar honorable, pero de muy estrechas posibilidades económicas, su ascensión a las más altas jerarquía de la nación es un bello ejemplo de lo que pueden la austeridad de costumbres y la consagración al estudio y al cumplimiento digno de los deberes contraídos.

Educación Sanitaria

Aseo Corporal

Muy grande es la importancia que tiene los cuidados de la piel. En efecto, la piel respira como el pulmón y le ayuda en sus funciones de purificar la sangre, eliminando ciertos gases que se producen en las combustiones interiores, y que serían nocivos para nuestra salud si no tuvieran fácil salida.

Tiene además a su cargo funciones tan importantes como la secreción del sudor, que según sea más o menos activa, contribuye por su evaporación a mantener el equilibrio de nuestra temperatura. (Por eso se suda mucho en verano y poco en invierno).

Además, sobre todo en los trabajadores entregados más constantemente a la actividad física, está expuesta a que se depositen en ella los polvos exteriores que precisamente obstruyen los poros, impidiendo las secreciones y dando lugar a diversas enfermedades.

Por todo esto, hemos de preocuparnos mucho en que se halle siempre en las mejores condiciones de aseo.

Cada ocho días tomará un baño jabonoso de 35° y de diez minutos de duración.

Todas las mañanas te lavarás la cara, el cuello y las manos.

El lavado de la cara debe hacerse con agua fría en toda estación, porque es la parte del cuerpo que está siempre descubierta, y de la cual importa más aumentar la indiferencia a la acción del aire.

En la cara están colocados los orificios de entrada en las vías respiratorias y los aparatos de los sentidos más delicados, por eso no puede someterse a los baños de inmersión como las demás partes del cuerpo; hay que emplear las abluciones y reclama una atención más minuciosa en atención a las variadas secreciones que salen por sus orificios.

Limpia la piel y en condiciones de funcionar bien, es preciso nutriría de aire (porque ella respira) y de aquí la necesidad de los baños de aire y de que los vestidos dejen libremente circular ese elemento esencial para la vida.

Dr. José Zemelman

Medicina interna y niños

Monsalves 141

Lecciones de Alimentación

PESCADOS

Para ser considerados frescos deben tener los ojos húmedos y transparentes, las agallas rojas y la carne firme.

Como plato único la cantidad es de 250 gramos; dentro de otras comidas, de 150 gramos.

Se lava el pescado rápidamente bajo el chorro de agua, después de cortadas las aletas y la cola y en seguida se sala y se le agrega jugo de limón, y se deja así una hora.

Hay seis recetas básicas:

Pescado hervido

En una fuente larga y estrecha se pone, según el tamaño del pescado, a hervir agua en cantidad suficiente para que lo cubra, por ejemplo: ¾ litro de agua, ¼ de vinagre o bien el jugo de dos limones, ½ cucharada de sal, ½ hoja de laurel, clavos de olor q 5 granos de pimienta y una cebolla.

Este líquido debe hervir media hora. Se coloca el pescado, se deja hervir fuerte y en seguida se retira para que siga borboteando. Está cocido cuando se desprenden con facilidad las espinas, lo que tarda de 10 a 30 minutos.

Este pescado se sirve con papas, con o sin mantequilla derretida o con puré de papas.

Las cazuelas de pescado, los caldillos y los chupes pertenecen a este género de cocción, es decir a los pescados hervidos.

Pescado al jugo

Se presta sobre todo para los pescados secos o fibrosos, como la sierra, la cabrilla, el rollizo, etc. También para los pescados aceitosos cuyo exceso de sabor se quiere disimular como pasa con el furel.

Para 1 kilo de pescado se ponen en una cacerola 2 cebollas partidas en cuatro, 2 cucharadas de aceite. Cuando están ablandándose se les agrega ½ kilo de papas partidas a lo largo en cuatro y 2 zanahorias grandes también partidas a lo largo, ½ cucharada de sal, granos de pimienta, una hoja de laurel y una hoja de apio.

A la media hora se pone 1 kilo de pescado y se deja hervir a olla tapada entre un cuarto de hora y veinte minutos.

Este es el escabeche de pescado.

Si se quiere conservar uno o más días, se sacan las papas y se echa sobre el resto varias cucharadas de aceite muy caliente. Se come frío o caliente y se sirve con papas cocidas. Se puede agregar salsa de tomates o tomate fresco.

Pescados asados

a) Envueltos.—El pescado que ha estado una hora en sal y limón se envuelve en un papel para mantequilla aceitado y se coloca en una asadera sobre una parrilla, pero poniendo antes un poco de agua en la asadera. El todo va al horno. También se puede asar al rescoldo. Generalmente bastan 20 minutos para su cocción.

b) A la parrilla.—El pescado salado y con limón se envuelve o no en harina y se pone a la parrilla. Bastan 15 minutos más o menos.

c) Al horno.—El pescado ya con sal y limón se pone en una asadera después de haberlo pasado por harina. En la asadera se pone un poco de aceite o manteca y el pescado debe darse vuelta una vez asado un lado.

Pescado frito

El pescado con sal y limón previamente se apana, se pasa primero por harina, en seguida por huevo batido y después por pan rallado y se fríe en grasa muy caliente.

Pescado en jalea

Se cuece el pescado como en la primera receta. El agua que resulte se sazona con un poco de vino y se le agrega y se le aumenta o no el vinagre, el limón o la pimienta. En esta agua se ponen por litro y estando caliente 16 hojas de gelatina. En un molde se echa una parte de este caldo y se deja solidificar por el frío y sobre este fondo se ponen pickles. Sobre éstos va el pescado y encima unos pocos pickles y en seguida el resto de la gelatina y se deja enfriar de un día para otro.

Hay otras formas más de utilizar el pescado fresco, el seco y sus restos, pero serán motivos de otra lección.

La ciencia de la alimentación recomienda como mejores el pescado al jugo, el pescado envuelto y el a la parrilla.

Para freir el pescado, las escalopas, las verduras, es decir todos los trozos de alimentos que se quiere que no pierdan su jugo, hay antes que apanarlos. Para esto se bate un huevo un momento en un plato y se tiene harina cruda y pan rallado aparte.

Después de sazonada la presa se pasa bien por harina, de ahí se humedece en el huevo y por último por el plato con pan rallado.

El aceite o la grasa en que se va a freir debe estar bien caliente, lo que se comprueba echándole una gotita de agua que se evapora instantáneamente. No debe esperarse que la sartén eche humo azul porque esto significa que se está quemando la grasa. Se ponen a freir las presas, que quedan en el fondo de la sartén. Al principio hay chirridos producidos por el agua que se evapora y se ve el vapor de agua; cuando este cesa de escaparse y cesan los chirridos, la presa está cocida.

Las presas de pescado frito pueden conservarse varios días y de ellas se puede hacer chupes, cazuelas, pasteles, etc. Es una manera de conservar el pescado que se ha comprado abundantemente por barato.

Dr. V. Gómez.

MOLINO DE HARINA TOSTADA

"EL VOLCAN"

COUSIÑO N.° 100 - LOTA

Le ofrece a Ud.
harina tostada de primera calidad
y completamente fresca
Ventas al por Mayor y al Detalle

Almacén "LA PALOMA"

NICOLAS DELGADO A.

Calle Cousiño No. 100 - LOTA

Educación Sanitaria

COLERINA

(Gastro - entero - colitis)

Esta enfermedad, que recientemente ha aparecido en la región, se manifiesta por fuertes dolores de estómago, diarrea, vómitos y fiebre.

Es causada por una infección producida por alimentos contaminados por microbios que transmiten principalmente las moscas.

Como medida **para evitar la enfermedad,** se recomiendan las siguientes.

1.°—**Limpieza completa** de las habitaciones, muebles, ropas y especialmente de los útiles en que se preparan las comidas.

2.°—**Destrucción de las moscas** que propagan la enfermedad, porque, después, de pararse sobre las basuras y escrementos de personas enfermas, infectan los alimentos y bebidas. Pueden destruirse con creolina al 10 %, legía de soda al 10 %, sulfato de cobre al 5 % y otros métodos caseros.

3.°—Usar solamente **agua cocida.**

4.°—Las **frutas, verduras, carnes y mariscos** deben usarse cocidos. Las frutas que no pueden cocerse deben **lavarse y pelarse prólijamente**. Solamente deben comerse frutas **completamente maduras.**

5.°—No consumir **bebidas gaseosas y refrescos**, cuya fabricación no haya sido controlada por la Autoridad Sanitaria, según autorización que cada fabricante debe mostrar.

6.°—Si se notan **síntomas de la enfermedad** (dolores, vómitos, diarreas) debe consultarse inmediatamente al Médico o a la Enfermera Sanitaria del Establecimiento. Para **desinfección de las casas,** avisar a la Brigada Sanitaria (Oficina de Población).

CRONICA LOCAL

Romería a la tumba de Luis Fernando Jerez

Hace tres años que encontró trágica muerte, bajo los escombros de su casa, en aquella fatídica noche del 24 de Enero de 1939, el joven y estimado deportistas de la localidad, don Luis Fernando Jerez.

Por sus dotes especiales de deportista a carta cabal, caballeroso y correcto, tanto en las canchas como en su vida privada, el recuerdo de Luis Fernando Jerez, perdura entre los deportistas y sus numerosos admiradores, motivo por el cual, en cada aniversario, se le recuerda con cariño y en numerosa caravana llegan sus amigos hasta su tumba para rendir merecido homenaje a su memoria.

Este año se efectuó la romería el día Sábado 24, concurriendo a ella un gran número de deportistas que militan en las filas del "Carlos Cousiño F. C." y en el "Luis Fernando Jerez", club este último que fué fundado en memoria del extinto.

Ante la tumba que guarda los restos del joven y querido deportista hicieron uso de la palabra, enzalsando sus cualidades de deportista y de buen amigo, los señores Francisco Salazar y Herminio Herrera, presidente y secretario del "Carlos Cousiño F. C.", respectivamente.

Manifestación a dos meritorios obreros del Establecimiento

La totalidad de los operarios del Taller Eléctrico, ofrecieron últimamente una simpática y significativa manifestación a dos de sus más distinguidos compañeros de trabajo, los señores Guillermo Herrera Riquelme y Humberto Reyes.

El objeto de esta manifestación era exteriorizar a los señores Herrera y Reyes el regocijo de sus compañeros de taller por haber recibido recientemente estos dos obreros sus correspondientes diplomas de las Escuelas Internacionales con sede en Buenos Aires, el primero como Técnico en Dinamos y Motores y el segundo como Maestro Montador Ajustador.

Asistieron a esta manifestación, que consistió en desayuno, almuerzo y onces al aire libre, alrededor de 40 personas, transcurriendo ésta dentro del mayor orden y compostura, siendo sus características principales la sana alegría y compañerismo que reinó durante todo el día.

A la hora del almuerzo, que fué servido bajo una espléndida ramada, ofreció la manifestación el señor Víctor M. Rivas, contestando los festejados, quienes en palabras emocionadas agradecieron esta demostración de aprecio y aliento de sus compañeros. Hablaron además los señores Manuel Zenteno, Alejandro Forttes, etc.

Por tren de la tarde regresaron los paseantes, felices de haber pasado un día de campo, dentro de un ambiente de buena camaradería, como corresponde a obreros cultos y comprensivos de sus deberes.

A elogiosos comentarios entre el elemento obrero se ha prestado el hecho de haber terminado con éxito sus estudios los señores Herrera y Reyes, lo que demuestra una vez más que el obrero que desea progresar puede muy bien estudiar en las horas que le dejan libres sus labores diarias, y así forjarse un porvenir más halagador, convirtiéndose en un elemento útil para la industria y para los suyos.

Por nuestra parte felicitamos a los señores Herrera y Reyes, no pudiendo menos que consignar y destacar un hecho que debiera tener muchos imitadores entre nuestros numerosos obreros.

Fallecimientos

LA SEÑORITA MARIA FREIRE GALLEGOS

Víctima de una cruel y tenaz enfermedad que hizo presa en su joven organismo, ha dejado de existir últimamente la señorita María Freire Gallegos, perteneciente a una conocida familia de la localidad.

Baja a la tumba la señorita Freire en plena juventud y su fallecimiento ha sido hondamente lamentado entre cuantos tuvieron la oportunidad de tratarla de cerca y aquilatar las bellas cualidades de que era poseedora. Fué una de las primeras jugadoras de básquetbol de la localidad, militando en las filas del "Primavera", aquel club que tuvo una vida mateórica y que dejara gratos recuerdos en nuestras canchas. La señorita Freire fué uno de sus mejores elementos, demostrando en todas sus actuaciones poseer pasta de gran jugadora y un corazon de verdadera deportista.

A sus funerales concurrió una buena delegación de basquetbolistas locales, los cuales demostraron así su pesar ante el desaparecimiento tan prematuro de esta joven deportista.

Presentamos a su familia nuestra sincera condolencia.

DON LUIS ORTIZ ALARCON

A consecuencias de una rapidísima enfermedad, dejó de existir en San Rosendo, el estimado joven de la localidad, don Luis Ortiz Alarcón, hijo de un respetable hogar obrero del Establecimiento de Lota.

Desaparece el joven Ortiz en plena juventud — 20 años — dejando sumidos en el dolor a sus inconsolables padres y familiares, para quienes era una esperanza, ya que era poseedor de especiales dotes de inteligencia y de nobleza de alma.

Sus funerales se efectuaron en Concepción, viéndose sumamente concurridos por personal de los F. C. del Estado, donde prestaba sus servicios.

Nuestra condolencia a su familia.

DON SANTIAGO MUÑOZ

Después de soportar una larga enfermedad ha dejado de existir últimamente el señor Santiago Muñoz, antiguo y conocido vecino de la localidad.

Perteneció el extinto en su tiempo al personal de empleados del Establecimiento de Lota, habiendo laborado por más de treinta años como alistador de las minas, ocupando el puesto de alistador jefe del Pique Grande cuando se retiró de la Empresa para fijar su residencia en Concepción.

Persona de sanas convicciones y de nobles y elevados sentimientos, don Santiago Muñoz, había logrado captarse las más amplias simpatías en nuestros círculos sociales, especialmente entre el elemento obrero, siendo prueba de ello que perteneció a diversas instituciones mutualistas y deportivas en los puestos honoríficos.

Fué también un servidor de la ciudad, pues en dos periodos desempeñó los puestos de Regidor de la I. Municipalidad, donde demostró su espíritu de trabajo y de progreso, dejando en su paso por el Municipio local, huella imborrable de su fecunda acción.

Baja a la tumba don Santiago Muñoz relativamente joven, minado su organismo por maligna enfermedad, en medio de la indiferencia y la ingratitud, siendo que en su vida fué un hombre que solamente se preocupó en hacer el bien que más podía a sus semejantes.

Sus funerales, verificados en esta, fueron una demostración de sincero pesar de varios de sus amigos.

Presentamos a sus familiares las expresiones de nuestra condolencia muy sentida.

Agradecimientos

Doña Alejandrina Muñoz Debrott, desea expresar sus más sinceros agradecimientos a las personas que se dignaron acompañar en los funerales de su padre don Santiago Muñoz (Q.E.P.D.), acto que comprometerá su eterna gratitud.

Don Hipólito Moncada Z., que trabaja de carrocero en la Sección Maestranza, hace públicos sus agradecimientos hacia sus compañeros de trabajo de la Sección Carrocería, por la generosa erogación que hicieron en su favor, para ayudarle en vista de que se encuentra enfermo desde hace algún tiempo e imposibilitado para trabajar.

Don Justo Escobar Droguett, que trabaja de celador en la Sección Población, nos pide hacer públicos sus más sinceros agradecimientos hacia el señor Jefe de Población, señor Jefe de Celadores, y compañeros de trabajo, por la generosa erogación que hicieron en su favor con el noble propósito de ayudarle económicamente por encontrarse postrado a consecuencia de un serio accidente sufrido.

Hace también llegar en forma muy especial estos agradecimientos al Club de Rayuela "Pedro Casanueva", cuyos socios han sabido ayudarle y reconfortarle en su difícil situación.

La señora Hortensia Almendras vda. de Jerez, agradece a las instituciones deportivas "Carlos Cousiño" y "Luis Fernando Jerez", el piadoso recuerdo que hicieron de su hijo Luis Fernando Jerez, llevando a efecto una romería al Cementerio, con motivo del tercer aniversario de su prematuro fallecimiento.

Estos agradecimientos los hace llegar también a los numerosos amigos que fueron de su hijo y que se adhirieron a este sentido homenaje.

R. Urriola B.

Practicante Autorizado

Pabellón 21 — Casa 7

Inyecciones y Curaciones según prescripción médica

Atiende particularmente a domicilio

Nuevos Directorios

CENTRO SAN JUAN DE LA UNION NACIONAL

Director Eclesiástico, Rvdo. Padre Morand Ohrel.

Presidente, señor Adán Concha (Reelegido).

Vicepresidente, señor Ambrosio Rioseco (Reelegido).

Secretario, señor José Marnich.

Prosecretario, señor Arturo González.

Tesorero, señor José Santos Pacheco.

Directores, señores: José B. González, Benjamín Urzúa, Juan de la C. Suazo, Leoncio Garrido, Pedro 2.º González, Juan Jofré y Adolfo Cid.

DEPORTIVO TALLER ELECTRICO DEL PIQUE ALBERTO

Presidente honorario, señor Julio Pérez de Arce M.

Vicepresidente honorario, señor Ventura Pastor T.

Presidente, señor Isaías Pinto Bernal.

Vicepresidente, señor Oscar Núñez.

Tesorero, señor Fernando González.

Secretario, señor René Sepúlveda.

Director, señor Samuel Alvarez.

Capitán primer equipo, Alcides Salinas.

Vicecapitán, Oscar Sepúlveda.

Capitán segundo equipo, Carmelo Fernández.

Vicecapitán, Domingo Villagrán.

DEPORTIVO JUVENIL OBRERO F. C.

Presidente, señor Ramón Cifuentes Lagos.

Vicepresidente, señor Herminio 2.º Guerrero Salazar.

Secretario, señor Juan Gallardo Mendoza.

Tesorero, señor Manuel Guerrero Salazar.

Capitán primer equipo, señor Galvarino Mendoza Yáñez.

Capitán segundo equipo, señor Pedro Luna Vargas.

Inspector de Pesca y Caza

Nuevamente ha sido nombrado Inspector de Pesca y Caza, el conocido joven de la localidad, señor Gilberto Carvallo Herrera, nombramiento que ha recibido por medio del siguiente Decreto:

"Vistos estos antecedentes y lo dispuesto en la Ley de Pesca.

RESUELVO:

Renuévase, por un nuevo periodo de dos años, a contar desde esta fecha, el nombramiento del señor Gilberto Carvallo Herrera, como Inspector ad-honorem de Pesca y Caza, con jurisdicción en la Provincia de Concepción.

Para desempeñar sus funciones el señor Carvallo deberá estar en posesión de su carnet de identidad.

Anótese, comuníquese y archívese.—**Rodolfo Ravanal L.**, Inspector General".

Erogaciones

Los deudos de don Carlos Osses, que trabajaba en el Chiflón Carlos, fallecido a consecuencias de un lamentable accidente del trabajo, nos encargan agradecer a los compañeros de trabajo del extinto la erogación que hicieron con el objeto de ayudar en los gastos de sus funerales.

Los erogantes fueron los siguientes:

P. 2.º Araneda, $ 5.—; R. García, 5.—a S. López, 5.—; M. Pantoja, 5.—; B. Alarcón, 5.—; J. Quezada, 5.—; E. Venegas, 5.—; J. Vega, 5.—; V. San Martín, 5.—; A. Pacheco, 5.—; J. Navarro, 5.—; N. Ortiz, 5.—; J. Aguilar, 5.—; L. Berhó, 5.—; U. Luna, 5.—; I. Montero, 5.—; J. Muñoz, 5.—; O. Araya, 5.—; J. Clarck, 5.—; E. Astudillo, 5.—; C. Muñoz, 5.—; C. Hernández, 5.—; J. Véjar, 5.—; M. Jara, 5.—; J. Navarro, 5.—; M. Poza, 5.—; L. Salgado, 5.—; J. Salamanca, 5.—; R. Beltrán, 10.—; J. Díaz, 5.—; José Aguilar, 5.—; M. Sierra, 5.—; O. Campos, 5.—; E. Salgado, 5.—; M. Santibáñez, 5.—; H. Hurtado, 5.—; J. Contreras, 5.—; A. Araya, 5.—; G. Herrera, 5.—; M. Aguilera, 5.—; E. Riquelme, 5.—

Don José L. Escares, que trabaja de carrocero en la Sección Maestranza, agradece muy sinceramente a sus compañeros de trabajo la erogación que le hicieron con el propósito de ayudarle en vista de que se encontraba enfermo e imposibilitado para trabajar.

Erogaron los siguientes:

C. Zambrano, $ 5.—; J. Valencia, 5.—; L. Pardo, 5.—; M. Ibacache, 5.—; P. Orellana, 5.—; H. Mayorine, 5.—; X. X., 5.—; J. Yévenes, 5.—; H. Moncada, 5.—; J. Llanos, 5.—; P. Oviedo, 5.—; F. Vásquez, 5.—; B. Bizama, 5.—; H. Correa, 5.—; R. Carrillo, 3.—; F. Figueroa, 5.—; J. Toledo, 5.—; M. Cordero, 5.—; X. X., 5.—; L. Montes, 5.—; H. Chávez, 5.—; A. Fuentes, 5.—; F. Zambrano, 5.—; H. Orellana, 5.—; S. Arriagada, 5.—; C. Valenzuela, 5.—; J. Villarroel, 5.—; S. Valencia, 5.—; P. Barraza, 5.—; R. Carrasco, 5.—; M. Bizama, 5.—; A. Carvajal, 5.—; C. Molina, 5.—; O. D., 5.—, y J. Henríquez, 5.—

El operario don Alfredo Pena Fritz, que trabaja en el Tráfico, desea agradecer a sus compañeros de trabajo la generosa erogación que hicieron en su favor para ayudarle mientras permaneció enfermo.

Los erogantes fuerón:

B. Irribarra, $ 5.—; N. G., 5.—; R. Sáez, 5.—; J. Chamblas, 5.—; L. Hernández, 5.—; P. González, 5.—; B. Sanhueza, 5.—; P. Avila, 5.—; H. Varela, 5.—; E. Robles, 5.—; A. Alvarez, 2.—; J. Aburto, 5.—, y J. Marín, 5.—

CASA DE POMPAS FUNEBRES

DE DANIEL RIVAS S.

Esta Casa cuenta con servicio propio de Primera, Segunda y Tercera clase.

Flamante carroza mortuoria, motorizada, que desde esta fecha está a disposición del público en mis talleres de **Aníbal Pinto 171**

También ha abierto un local especial para trabajos baratos en calle **Aníbal Pinto,** al lado de la **Botica Chile.**

Donde se atenderá económicamente al público de escasos recursos.

CURANILAHUE

Treinta y dos años de laboriosa vida deportiva cumplirá el "Deportivo Unión de Obreros".

En el próximo mes de Marzo cumplirá treinta y dos años de laborioso y gloriosa vida deportiva, una de las más prestigiosas de las instituciones deportivas curanilahuenses: el Deportivo Unión de Obreros.

En efecto, el Nmón de Obreros fué fundado el 3 de Marzo de 1910, por un grupo numeroso de entusiastas deportistas y durante este lapso ha seguido por la recta senda de los deportes, pese a las muchas vicisitudes que ha tenido que afrontar, ya sea por las crisis de trabajo que han azotado a nuestro pueblo o por diversos motivos que se presentan siempre en la vida de las instituciones.

Este nuevo aniversario encuentra al Unión de Obreros en un envidiable pie en cuanto a organización y a situación financiera, todo debido al entusiasmo nunca desmentido de sus directorios y de sus numerosos asociados, que siempre han trabajado incansablemente por su engrandecimiento, lo que ha redundado en beneficio general de los deportes en Curanilahue. La característica principal del Unión de Obreros ha sido siempre que dentro de esta institución siempre se ha admitido todo lo que signifique deportes, sin apartar para nada esta práctica, que le ha traído grandes beneficios; ha sido una institución deportiva por excelencia, no admitiéndose en ella ideologías extrañas, que acarrean siempre la ruina de las instituciones.

Para celebrar este fausto aniversario se ha elaborado un nutrido y novedoso programa, el que ha estado a cargo de una comisión compuesta por el vicepresidente, señor Manuel Rodríguez; por el secretario, señor Bernardo Jara y por el director, señor Mario Vega C.

El programa elaborado ha sido el siguiente, el que, naturalmente, estará sujeto a algunas variaciones:

Viernes 6 de Marzo, a las 19 horas.—Cocktail de honor, ofrecido por el Directorio en el salón social, a las autoridades, dirigentes deportivos y representantes de la prensa. Hará uso de la palabra un dirigente del club y un representante de la prensa.

A las 20 horas.—Campeonato interno de ping pong, con premios.

Sábado 7 de Marzo, a las 19 horas.—Torneo de básquetbol con participación de equipos de los clubes de la localidad, con premios.

Retreta y elevación de globos y fuegos artificiales en la Plaza Independencia.

A las 21 horas.—Baile popular en el Teatro.

Domingo 8 de Marzo, a las 14 horas.—Partido de fútbol entre el cuadro de honor del club y un equipo visitante, con premios.

Campeonato de fútbol interno entre las divisiones bajas del club, con premios.

A las 18 horas.—Continuación del baile popular.

El Deportivo Unión de Obreros coopera a difundir la cultura y a proporcionar sanas distracciones al pueblo.

El Orfeón que mantiene el Unión de Obreros, obtuvo en Septiembre del año ppdo. un beneficio que le dió la suma de 5 mil pesos más o menos, con cuya suma se compraron repuestos para el instrumental y se pagó una cuota a los músicos, lo que hizo mermar los fondos a $ 3,039.— Por ciertas dificultades producidas entre el directorio del club y el personal del Orfeón no se pudo hacer algo más por este conjunto musical, por lo cual el directorio tomó el acuerdo de invertir este dinero en los mismos fines que para la banda, adquiriendo un equipo de amplificación de sonido. Como el precio de este aparato era un tanto subido, se pidió cooperación a la I. Municipalidad, la que atenta siempre a cooperar en todo lo que sea en beneficio del pueblo, aportó la suma de mil pesos.

Se darán retretas

En el mes próximo se empezarán a tocar retretas en la Plaza, las que serán patrocinadas por las casas comerciales de la localidad.

Según el Presidente del Unión de Obreros, estas retretas serían de 10 a 12 y de 18 a 20.30 horas los días Domingos y festivos, y en caso de haber avisadores se tocarán los días hábiles de 19 a 21 horas en un lugar del centro.

Todo esto estará sujeto a una seria reglamentación, para lo cual se buscarán locutores que sean personas serias para que así quede conforme el auditor y el avisador.

Estas actividades del Unión de Obreros, significan una amplia cooperación a la difusión de la cultura en el pueblo, y el directorio del club espera la cooperación del comercio para seguir adelante en esta obra que significa un paso adelante dentro de las actividades deportivas en Curanilahue.

Competencia de fútbol entre empleados del Establecimiento de Curanilahue y el Deportivo Carbonífero de Plegarias.

Esta competencia obedecía a la disputa de un juego de pantalones para fútbol, donados por el Ingeniero Jefe de la Compañía, señor Gunther Burckhaudt.

Según los deseos del donante, este premio debía jugarse en Plegarias en un partido, el que se jugó el 28 de Diciembre del año pasado y terminó con un empate a un tanto por lado.

En vasta de haberse producido este empate se acordó por ambas partes jugar un segundo partido, el que tuvo lugar el 11 del mes ppdo., produciéndose nuevamente un empate a un goal por lado, lo que evidenció una vez más la equiparidad de las fuerzas contendoras.

Habiendo resultado nuevamente el empate, a pedido del donante, señor Burckhaudt, se insinuó la idea de definir la posesión del premio jugándose inmediatamente un tiempo adicional, medida que los empleados no aceptaron, pues deseaban jugar un tercer partido en una fecha próxima, y fué así como el equipo no entró a la cancha al llamado del árbitro, por lo que se declaró vencedor al equipo del Carbonífero por no presentación de sus contendores, adjudicándose los 11 pares de pantalones.

En el Gimnasio de Lota Alto se realizó velada de box entre el Fernandito de ésta y Nacional de aquella localidad.

Esta velada era la revancha de una realizada en nuestro pueblo hace algún tiempo atrás.

Constaba de seis peleas, en las que se lucieron los muchachos del Fernandito, lo que demuestra que el box está progresando notablemente entre nosotros, y no puede suceder de otra manera, ya que tenemos la buena pasta para formar buenos elementos y com éstos poseen condiciones y entusiasmo, no está lejano el día en que Curanilahue figure en un sitial privilegiado en la región en cuanto a box se refiere.

Hemos conversado con los dirigentes y aficionados que fueron a Lota y se manifiestan quejosos de la poca caballerosidad que se gastaron los lotinos, sobre todo en lo que se refiere a los fallos, algunos de los cuales fueron notoriamente injustos. Peleas que los nuestros habían ganado de punta a punta el jurado las declaraba en empate, consideran que estos actos van en contra de todas las elementales reglas de caballerosidad deportiva. Con esto perjudican a muchachos que están empezando a practicar estas cosas del ring y les desaniman; ellos no deseaban ganar la velada, sino que deseaban se les reconocieran sus méritos, lo que al mismo tiempo les habría servido para seguir bregando con más entusiasmo y perfeccionándose en el difícil arte de la bofetada científica.

No quieren darle a estas declaraciones el significado de una protesta sino que desean hacerles presente a sus colegas lotinos, que en todo esto debe primar la justicia y "dar al César lo que es del César".

Resultado de las peleas

El resultado de las peleas fué el siguiente:

Primera pelea.—Eliseo García (F) con Manuel Sepúlveda (N). Ganó García ampliamente, a pesar de ser un muchacho novicio que se presenta por primera vez ante público.

Segunda pelea.—Tomás Novoa (F) con Manuel Moya (N). Ganó el curanilahuense en muy buena forma a pesar de la diferencia de peso con su rival.

Tercera pelea.—José Sepúlveda (F) con Héctor Plaza (N). Ganó visiblemente el aficionado del Fernandito, pero se dió un injusto fallo en empate.

Cuarta pelea.—Demetrio Cisternas (F) con Bernabé Fernández (N). Muy buena pelea que dejó de manifiesto la dureza de Cisternas. Fallo en empate.

Quinta pelea.—Miguel González (F) con Carlos Ulloa (N). Ganó Ulloa por puntos.

Pelea de fondo.—Marcos Sanhueza (F) con Juan Pereira (N). Esta fué otra pelea, la que, según los dirigentes del Fernandito, la ganó ampliamente Sanhueza, pero el jurado falló un empate.

Un nuevo aficionado al Fernandito

Se trata de Erasmo Aravena, que viene del Centro de Estudios de Schwager, el que se inscribirá en los registros del Fernandito, pues el 1.º de Marzo próximo se radicará definitivamente en nuestro pueblo. Pertenece a la categoría gallo.

Notas Sociales

Matrimonio.—Han contraído matrimonio últimamente en ésta el señor Isidoro Cuevas Saravia con la señorita Juana Aída Jiménez.

-NOTICIAS DEPORTIVAS-

INGRATITUD

Señorita María Freire G., destacada jugadora de básquetbol, recientemente fallecida.

En párrafo aparte damos cuenta del sensible fallecimiento de la deportista lotina, señorita María Freire Gallegos.

Fué ella una de esas deportistas que recorrió nuestras canchas de básquetbol. Perteneció a los registros del Club Primavera, luego después actuó con todo entusiasmo por los otros dos clubes locales el Victoria y el Anita Luziana, prestando en tantísimas oportunidades su desinteresado concurso. Lució su juego y era una mejor cestedora.

Pasó el tiempo y le vino una enfermedad que la alejó de las canchas, en que tanto se le aplaudiera. Vino esa ingratitud de las compañeras y solamente a veces, y de vez en cuando, se sabía de su delicada salud.

El destino le tenía su día fijado y una tarde dominguera, emprendió el vuelo al más Allá. Ese día en que cerró para siempre sus ojos la María Freire, hubo una honda repercusión en todos los corazones que la supimos saber como deportista y como niña de un ancho espíritu. Nuevamente se hizo presente esa ingratitud de esas sus amigas y las que fueron sus compañeras de juego en tantas y tan sonadas contiendas cesterias.

Hubo ingratitud para esta simpática deportista que supo granjearse la estimación de todos cuantos la conocieron y la admiraron. Ni una sola flor llegó hasta su tumba de esos clubes que siempre le solicitaron su concurso, pero ella, con seguridad se ha ido satisfecha de haber cumplido una misión de deportista, ya que jamás negó su concurso.

Casos y Cosas, pero debemos decirlo. No llegó esa flor que quizás ella siempre pensó que la recibiría, como una ligera atención a los sacrificios de que ella se gastara en vida. No llegó esta ofrenda ni siquiera así humildemente hasta su tumba fría... No llegó, pero la jovial María al pensar en esta ingratitud no dejó de pensar en esas compañeras que lindamente cesteaban y eran aplaudidas. No se hicieron presentes, pero ella partió, cerrando sus ojos eternamente y con esta partida también la esperanza de que sus compañeras le ofrecieran sus oraciones, ya que la lozana y fresca flor, que iba a ser la misiva de despedida del largo viaje, no se vió.

Debemos decirlo bien claro. Ingratitud hubo de parte de los clubes femeninos de básquetbol, y eso no estuvo bien, cuando la deportista había dado todo su entusiasmo y amor propio por defender el honor de cada institución que ella representaba.

María Freire, hubo ingratitud, pero estés segura que también hubieron muchas, pero muchísimas personas que te supieron comprender, porque vimos rodar más de alguna lágrima.

Los muchachos deportistas te acompañaron ese día hasta tu última morada y ellos, especialmente los yalinos, llegaron a despedirte en tu último asilo y vimos dolorosamente a esos jóvenes, sentir muy deveras tu partida, ya que gruesas lágrimas rodaron por sus mejillas.

María, se hizo presente la ingratitud, pero esta ingratitud fué reemplazada por la ofrenda de corazón, por el recuerdo cariñoso de aquellas que te supieron apreciar en todo lo que valías.

Descansa en paz y que tu recuerdo perdurará en las y los deportistas, especialmente en la rama del básquetbol.

F.

DISCIPLINA DEPORTIVA

Un factor de importancia en las lides deportivas en general es la disciplina, y con ella se podrá seguramente, ir tras el triunfo.

Se ha podido palpar en estos últimos tiempos la falta de disciplina en algunos equipos, o mejor dicho, en los conjuntos que representan a determinados clubes. Agreguemos ahora que esta nota de incorporación, si así se puede llamar, ha llevado al fracaso a más de algún equipo, y esto lo decimos, con un conocimiento absoluto, pues hemos visto la necesidad de inculcar la disciplina deportiva en todas sus manifestaciones, ya que hace apenas Domingos atrás cuando tenía que enfrentarse a Schwager, algunos elementos estuvieron en sus modos de proceder fuera de todo lugar.

Faltaban escasos minutos para la verificación del lance y aun no se podía llegar a un acuerdo de tal o cual jugador. Esto debe de terminar de una vez, ya que solamente acarrea males tremendos para la buena marcha de nuestro balompié que tan sonados triunfos ha tenido en épocas pasadas.

Si ese Domingo hubiera habido comprensión, o mejor dicho disciplina en el conjunto, se habría llegado a un acuerdo que seguramente tendría que haber sido beneficioso para la representación que llevaban, pero no sucedió así y se entró a la cancha con desmoralización en vista de los desacuerdos de algunos elementos indisciplinados que no acatan las órdenes de sus directores de equipo o cualquiera persona que esté a cargo de ellos. Sucedió lo que tenía que suceder, y salimos derrotados, después de una presentación que no estuvo de acuerdo a los antecedentes que ya desde estas mismas columnas habíamos hecho presente.

Es entonces necesario que cada jugador aporte con este valioso concurso de ser disciplinado y seguramente se habrá ganado en todo orden de cosas, pues sin este elemental factor iríamos de tumbo en tumbo y fracasaríamos en toda la línea.

Es deber de cada elemento deportivo acatar lo que el encargado de equipos o dirigente responsable, diga en casos en que se juegue el prestigio de un pueblo o club, y obedeciendo órdenes, sabremos cumplir con la disciplina que es de importancia en cualquier contienda por pequeña que sea.

Se ha visto entonces el fracaso que ha traído la incorrección de tales procedimientos que son muy al buen mantenimiento y prestigio del balompié lotino y es por esta misma causa que hay que luchar por transformar este estado de cosas para mantener el buen nombre que han tenido siempre los deportes lotinos.

F. F. T.

La selección lotina de fútbol fué derrotada en dos ocasiones por Schwager en partidos amistosos

Los locales defeccionaron. - Perdieron la primera vez 1X0. - En la revancha nuevamente se impuso Schwager por la buena cuenta de 6X1. - Los equipos juveniles de ambas Asociaciones fueron los que dieron espectáculo. - Lota ganó primero 5X3 y en la revancha perdieron 2X0. - Detalle de los encuentros.

Aun cuando el tiempo ya no es apropiado para la práctica del fútbol, por los calores que se han hecho sentir, se ha estado jugando en esta región entusiastamente, y prueba de ello, que llegó a concertarse dos encuentros de reasonancia en la región carbonífera, o sea el match de Schwager y Lota.

También se agregó a este programa los seleccionados juveniles de ambas Asociaciones, que dicho sea de paso, salvaron el interés que había despertado este programa futbolístico.

Schwager-Lota

Según concertación y acuerdo, debió jugarse la primera vez aquí en el Estadio local, al que concurrió un numeroso público que salió un tanto defraudado del match básico por cuanto los equipiers no se desempeñaron como se esperaba.

El match en general estuvo lento y falto de emociones y solamente a los 40 minutos del primer tiempo Schwager logró anotar el único goal de la parte por intermedio de Montaña con bonito golpe de cabeza que dejó sin chance al arquero lotino.

La segunda etapa transcurrió así de jugada en jugada sin mayores alternativas y finalmente el árbitro, señor Juan Ducassou, hizo sentir el pitazo que daba por terminado el lance por la cuenta de 1 x 0 a favor de Schwager.

Los Juveniles

Para arreglar en forma el programa, se había pactado también el encuentro entre los seleccionados juveniles de Schwager y Lota. Fue este match el que salvó el espectáculo ya que los jóvenes seleccionados se expidieron correctamente, haciendo una lucida presentación y un mejor encuentro que dejó ampliamente satisfecho al numeroso público.

Los juveniles lotinos ganaron 5 x 3, después de un empate a 2 tantos y solamente en la segunda etapa y a los 30 minutos de juego los locales pudieron anotarse ventajas, marcando dos goals más que dejó finalmente la cuenta en 5 x 3 a favor de Lota.

El match estuvo reñido y no perdió nunca su colorido. Lota determinó en los últimos tramos hasta que consiguió el triunfo por la cuenta anotada.

La revancha

Al otro Domingo hubo de jugarse la revancha, en la misma forma que se había hecho anteriormente, siendo el campo designado, ahora, el Estadio de Schwager.

Asistió allá un publicazo y arbitró nuevamente el señor Juan Ducassou en forma correctísima que lo sigue acreditando como un competente pito.

El match

Si debemos hacer ligeros detalles del encuentro entre las selecciones de Schwager y Lota, podemos decir abiertamente que nuestro equipo defeccionó en forma lamentable allá en el vecino mineral y fué derrotado por la abultada cuenta de 6 x 1. Agreguemos también que el equipo de Schwager se presentó en condiciones excepcionales y pudo así conseguir una fácil victoria frente a los lotinos que parece estuvieron ese día completamente desmoralizados y un tanto falto de entrenamiento.

El juego, después que Schwager marcó el tercer tanto, decayó visiblemente y en el equipo lotino se hicieron seguidos cambios sin mayores resultados, mientras tanto los del vecino mineral dominaron a su gusto, perdiendo así todo su interés el lance, en desacuerdo a los méritos que estos equipos han rendido siempre que tienen la ocasión de enfrentarse.

Así entonces terminó este match con la cuenta de 6 x 1 a favor de Schwager en forma merecida.

La revancha de los Juveniles

Otra vez dejaron confirmado lo bien que juegan los jóvenes seleccionados e hicieron un preliminar digno, ya que el encuentro en todo su desarrollo fué del agrado del público por el juego lucido que hicieron, demostrando tener condiciones estos nuevos elementos que prometen en el futuro.

Aquí también cayó vencido por el scorer de 2 x 0 en forma inobjetable y justiciera, ya que los juveniles de Schwager con mayor entrenamiento y mejor juego ganaron el match en muy buena forma.

Comentario

Después de haber visto la presentación de los adultos seleccionados lotinos, ante los schgerinos, podemos decir que no respondieron en esta ocasión, ya que fueron derrotados en toda la línea, primero 1 x 0 y después 6 x 1. No sabemos que influyo en el cuadro que representó a Lota, pero tenemos ya conocimiento de lo que sucedió, seguramente fué lo básico para que nuestro equipo se derrumbara así tan feamente.

Hubo primero desorganización en formar el equipo a última hora, no lo decimos por el director, sino simplemente por la negligencia de algunos jugadores y otros que ni siquiera tuvieron la atención de entrenarse y claro la prueba la dieron así perdiendo 1 x 0 después de un match flojo en acciones y falto de emoción. Luego al otro Domingo una derrota más de 6 x 1 que no nos explicamos ya que en muchísimas oportunidades habíamos visto a nuestros seleccionados expedirse en gran forma y no caer así por tan abultada cuenta.

Lota, que siempre ha tenido fama en el fútbol, se ha derrumbado en esta ocasión, y más lamentable han sido estas presentaciones cuando apenas hacía uno o dos meses atrás que habíamos tenido destacada actuación en el Campeonato de la Octaba Zona, venciendo a Concepción y Schwager.

Nuestro equipo seleccionado debe obligadamente presentarse en relación a sus méritos y no llevarlo a derrotas como las que ha sufrido últimamente. Insistimos también en la necesidad de que los jugadores deben aportar en todo lo que sea buena armonía, respeto, disciplina y completa organización para obtener el éxito deseado.

Que las derrotas sufridas ante Schwager nos sirvan de experiencia y que en otra oportunidad recuperar el terreno perdido.

Sobre Schwager diremos que venció en buena forma las dos veces, porque sus hombres venían preparados y dispuestos a la lucha franca y caballerosa. Hubo cooperación y entusiasmo para sus entrenamientos hasta que estos sacrificios fueron coronados por la victoria sobre los lotinos. Eso es el orden de las cosas.

Hemos hablado de los adultos, pero haremos especial mención de los juveniles que se comportaron muy bien salvando el espectáculo en las dos reuniones. Lota primero ganó a Schwager 5 x 3 en match gustador y en el que los muchachos se jugaron enteros y después perdieron 2 x 0, pero esta derrota quizás sea explicable cuando llegaron hasta Schwager un tanto desmoralizados por la desgracia que había ocurrido a los deportistas lotinos que se dirigían a ver el lance. Quizás también esta desmoralización se adentró en los adultos, pues como es bien sabido el accidente fué de fatales consecuencias cuando se volcó el camión que llevaba a una treintena de deportistas.

En todo caso los juveniles lotinos dejaron muy bien puesto el nombre del pueblo que representaban, jugando lucidamente y cayendo con todos los honores por la cuenta ya anotada.

Algunas declaraciones del famoso entrenador del Magallanes de Santiago, don Máximo Garay, nos hacen saber que aquí entre los jugadores hay sobrada pasta y que bien podría ser aprovechada si existiera un entrenador que los dirigiera técnicamente.

En realidad que el señor Garay tiene razón y si se oyen las insinuaciones creemos que podría llegar a formarse un combinado carbonífero que llegaría a ser formidable.

Independiente de Coronel y Yale de ésta empataron a 36 tantos

En un festival de beneficio, actuaron los equipos primeros de básquetbol del "Independiente" de Coronel y "Yale" de este puerto. El lance estuvo un tanto monótono en sus acciones y a pesar que el equipo de casa jugó a su gusto en el primer tiempo, los coronelinos no se achicaron y en la segunda etapa entraron con todo entusiasmo y lograron empatar el scorer en los últimos minutos.

La cuenta final fué de 36 puntos para ambos equipos, cuenta que en realidad no refleja fielmente la calidad de básquetbol que lució el conjunto yalino.

CUADRO DE HONOR DEL "CARLOS COUSIÑO" F. B. C.

Este es el equipo campeón invicto del fútbol lotino, en la temporada 1941, con los siguientes jugadores, de izquierda a derecha, de pie: Juan Arrigada, Oscar Videla (Cap.), Antonio Flores, Pedro Garrido, Roberto Lozano, Carlos Urra y Manuel Alarcón.
De rodillas: Carlos Seguel, Oscar González, Manuel Vásquez, Julio Gaete y Manuel Figueroa.
Están también, el actual Presidente del Club don Francisco Salas y el Tesorero don Luis Luna.

17 años, pleno de prosperidad, cumplió el 17 de Enero pdo. el decano de los clubes de box de Lota "Quintín Romero"

Los comienzos de esta institución boxeril.-Los hombres que han estado al frente del club.-Por qué se le dió el nombre de "Quintín Romero".- Aficionados de gran figuración nacional han salido de este Centro. Su actual directorio.

Arturo Malbrán F.

Un Centro de Box de Lota, que es el más antiguo de la localidad, el "Quintín Romero", ha cumplido 17 años de existencia el 17 de Enero del mes pasado, pues está anotado en sus libros de fundación la fecha del día indicado del año 1925.

Sus comienzos, como otras instituciones, fué también de sacrificios, pero ese grupo amante de este viril deporte trabajó incansablemente y continuamente en casa del entusiasta deportista, señor Gustavo Valenzuela, se reunían para hechar las bases fundamentales del Centro, lo que se hizo el 17 de Enero de 1925. Desde ese entonces se organizaron en mejor forma y lucharon denodadamente y es justicia recordar a los hombres que tuvieron al frente la formación de esta gran institución que ha dado tanta gloria al box lotino. Cabe entonces recordar, entre otros, a los señores Aurelio Quiroz, su primer presidente, Sergio Maurelia,

Antonio Espinoza, Juan Hernández, Gustavo Valenzuela, Tono Vinetti, Wolfango Melgoza, Plutarco Muñoz y tantos otros que vibran entre los aficionados que recuerdan con cariño al decano de los clubes de box.

Este grupo, fué el que se distinguió por el tesonero trabajo que desarrolló y más que todo dió la organización debida al club. En ese entonces también llegaba a este puerto el ex General don Humberto Arriagada Valdivieso y fué él un noble inspirador del Centro, ya que fué en todo momento un caballero al ciento por ciento, mereciendo la aprobación de los cientos de aficionados que cada día ingresaban a los registros de la institución. Después de este gran caballero y deportista, le siguieron otros como el Dr. don Oscar Espinoza Lavanchy, don Julio Rivas Espinoza, don José Navarrete y don Caupolicán Malbrán. También fué un gran impulsador don José Dillinger (Q. E. P. D.)

Hemos dado a conocer a los hombres que han estado al frente del excelente desarrollo de la institución, y ahora damos el porqué se le llamó al Centro Quintín Romero. Fué un acuerdo unánime que así se designara porque en ese entonces era Quintín Romero uno de los mejores boxeadores del mundo y le hacía honor al deporte chileno en el extranjero, en donde conquistara tantos y tan sonados triunfos. Así entonces se le dió al Centro el nombre de este gran boxeador chileno que lleva grandes glorias.

La marcha del decano de los centros boxeriles locales, es por demás conocido y la brillante actuación de los aficionados se ha visto en cientos de oportunidad, pues han pasado por sus filas tales como José M. Concha, Plutarco Muñoz, Enrique Peña, Enrique Lalanne, Juan A. Toledo, Juan Vargas, Enrique Retamal, Julio y Manuel López, Oscar Villalobos, Julio Martínez, Sebastián Arévalo, actual vicecampeón de Chile y el viejo y querido Wolfango Mengoza, que aún sigue actuando en los rings y lleva con mucho orgullo el título de vicecampeón de Chile de los pesos livianos.

De la nueva generación tenemos a Audito Gálvez, Dagoberto Aravena, Luis Noche, Andrés Neira, Luis Sepúlveda, quienes a corto plazo darán mucho que hacer.

Antes de finalizar esta reseña de la vida deportiva y social del Centro Quintín Romero, hay también que dejar estampado en estas columnas la acción tesonera que ha desarrollado el directorio actual, especialmente su Presidente don Julio Rivas Espinoza, que tras largos años ha venido colaborando entusiastamente en el resurgimiento de su institución, como asimismo el resto de los directores que no escatiman sacrificio alguno por llevar al Centro por el sendero del progreso dentro de todo orden de cosas.

El actual directorio está compuesto por las siguientes personas:

Presidente honorario, Sr. Humberto Arriagada Valdivieso.

Presidente efectivo, señor Julio Rivas Espinoza.

Vicepresidente, señor Antonio del Río.

Secretario, señor Arturo Malbrán Fernández.

Tesorero, señor Juan Hernández García.

Director, señor Wolfango Melgoza L.

La Redacción Deportiva "La Opinión", le presenta sus saludos muy cordiales al directorio y socios en general y que sigan manteniendo su prestigio tan enaltecedor de verdaderos deportistas que trabajan por engrandecer cada día más a la decana de las instituciones boxeriles lotinas.

Servicio Sanitario

DEL

Establecimiento de Lota

Se avisa a las personas residentes en Lota Alto, que sufran alguna **enfermedad de la piel**, con carácter infeccioso, que se dirijan a la señora **Enfermera Sanitaria** de la Compañía, en la Oficina del Bienestar, la que les indicará la mejor forma de obtener la atención médica correspondiente.

Para la **desinfección de las casas, muebles y ropas**, sobre todo en los casos de fallecimientos por **enfermedades contagiosas**, deben pedir los servicios de la **Brigada Sanitaria** en la **Oficina de Población.**

Muy buena resultó la velada boxeril entre aficionados del "Fernandito" de Curanilahue y el "Nacional" de esta localidad

La concertación de una velada boxeril entre aficionados del "Fernandito" de Curanilahue y el "Nacional" de este pueblo, resultó bastante buena, ya que hubieron encuentros de verdadera atracción.

Un público muy numeroso asistió al magnífico gimnasio de la Compañía para presenciar el desarrollo del programa que se había confeccionado entre estos dos Centros que reunen elementos que prometen en el futuro.

Como decimos, los cotejos fueron emotivos y los aficionados de ambos centros se expidieron con toda bravura y dejaron muy en alto, cada uno de ellos, el prestigio que se tienen ganado hasta aquí, los clubes "Fernandito" y "Nacional".

Debido a la lamentable falta de espacio, no podemos en esta ocasión dar los detalles de cada encuentro, como es nuestra norma, pero para otra oportunidad lo haremos en atención que los aficionados que pelearon esa noche dejaron la más favorable impresión entre el numeroso público que asistió a esta velada.

Damos a continuación el resultado general de los cotejos:

Oscar Avello, del "Nacional", perdió por puntos ante Eliseo García del "Fernandito".

Juan Lizana, del "Nacional", perdió por puntos ante Tomás Novoa del "Fernandito".

Héctor Plaza, del "Nacional", empató con José Sepúlveda del "Fernandito".

Bernabé Fernández, del "Nacional", empató con Alfredo Cisternas del "Fernandito".

Carlos Ulloa, del "Nacional", ganó por puntos a Miguel González del "Fernandito".

Juan Pereira, del "Nacional", empató con Maco Sanhueza del "Fernandito".

"Central" cayó batido en Arauco por el "Deportivo Arauco"

Invitado especialmente el conjunto primero del "Central", se trasladó un Domingo del mes pasado a la ciudad de Arauco para jugar allá con el Deportivo "Arauco".

Según se nos informa, el match estuvo bueno, pero los centralinos hubieron de ceder ante el mayor juego de los araucanos que hicieron suyo el match por la cuenta de 38 x 27.

Nos hacen saber tambien que debido a que tres de sus jugadores titulares les fué imposible ir en esta jira, tuvieron que ser reemplazados por jugadores de los equipos inferiores y así debieron cumplir su compromiso frente a los araucanos. Sin embargo, estos reemplazantes se expidieron regularmente, pero les fué imposible contrarrestar el mejor juego del quinteto del Deportivo "Arauco".

Los centralinos regresaron a Lota muy bien impresionados de las finas atenciones que recibieron allá y nos encargan agradecer por estas líneas.

LA MADRE

¿Sabes, niño, lo que es tener una madre?

¿Sabes lo que es estar pobre, débil, desnudo, miserable, solo en el mundo?

¿Comprendes lo que vale el sentir alguien a tu lado, siempre contigo, rodeándote siempre, caminando cuando tú caminas, deteniéndose a tu voluntad, sonriendo y llorando con tus alegrías y con tus lágrimas?

No, aún no comprendes bien lo que vale esa mujer que está a tu lado, de ese ángel que está ahí, que os mira, que os enseña a hablar, que os enseña a reir, que os enseña a amar, que calienta vuestras manecitas con las suyas, que abriga vuestro cuerpo en sus rodillas, y vuestra alma en su corazón, que os dá su seno cuando eres pequeño, su pan cuando eres más grande, su vida siempre.

A esa mujer tú le llamas "madre" y ella te responde dulcemente "hijo mío".

PARA DORMIR BIEN

Aquellas personas que padecen de insomnio y permanecen durante la noche desveladas, mientras que todos los enojos del día aparecen notablemente amenazadores, deben tomar un baño preparado del siguiente modo. Se hace hervir un kilo de tilo o de manzanilla en cinco litros de agua durante quince minutos. Antes de acostarse se darán un baño en el que se haya agregado esta infusión.

DIEZ COSAS UTILES

—Hacer el bien a todo el mundo.

—No hablar mal de nadie.

—Reflexionar bien antes de decidir una cuestión.

—Callarse cuando se siente cólera.

—No rehusar nunca un servicio cuando se puede hacer.

—Socorrer a los desgraciados.

—Confesar los propios errores.

—No enconar las discusiones.

—Tener paciencia con todo el mundo.

—Desconfiar de lo que cuentan los murmuradores.

TEATRO DE LA COMPAÑIA

Programación correspondiente al mes de Febrero

Sábado 7.—"DE TAL PALO TAL ASTILLA" por Robert Cumming y "AGENTES SECRETOS JUVENILES", fin. — Platea $ 2.— Galería $ 1.—

Domingo 8.—"TODO PASA DE NOCHE". Gran estreno por Sonja Hanie y Rey Milland y "Noticiarios" Metro y Fox. — Platea $ 3.— Galería $ 1.—

Lunes 9.—"BANDOLERO ROMANTICO". Gran estreno por Wallace Beery. — Platea $ 3.— Galería $ 1.—

Martes 10.—"LOS MARTES ORQUIDEAS". Gran estreno argentino por Enrique Serrano (Goyena). — Platea $ 3.— Galería $ 1.—

Miércoles 11.—"MARCA SANGRIENTA". Estreno cow-boy por Bill Elliot y "LA CIUDAD INFERNAL", 2.ª función. — Platea $ 2.— Galería $ 1.—

Jueves 12.—"LOS QUE SOMOS JOVENES". Gran estreno por Lanna Turner y John Shelton y "Noticiario" Universal. — Platea $ 3.— Galería $ 1.—

Viernes 13.—"SUNNY". Gran estreno por Ana Neagle y Edward Everet Eorton. — Platea $ 3.— Galería $ 1.—

Sábado 14.—"LA MANO DE LA MOMIA". Gran estreno por Dick Foran y "EL TREN DESAPARECIDO" por Frank Albertson y Jean Parker, 3.ª función. — Platea $ 2.— Galería $ 1.—

Domingo 15.—"PASO EN LA OBSCURIDAD". Gran estreno por Errol Flyn y Brenda Marshall y "Noticiarios" Metro y Fox. — Platea $ 3.— Galería $ 1.—

Lunes 16.—"LOS MUCHACHOS DE ANTES NO USABAN GOMINA" por Hugo del Carril y Parravicini. — Platea $ 3.— Galería $ 1.—

Martes 17.—"ORQUESTAS DE SEÑORITAS". Gran estreno argentino por Catita. — Platea $ 3.— Galería $ 1.—

Miércoles 18.—"LA SECRETARIA PARTICULAR" por W. Cargan y "LA CIUDAD INFERNAL", 3.ª función. — Platea $ 2.— Galería $ 1.—

Jueves 19.—"UN ROSTRO DE MUJER". Gran estreno por Joan Crawford y Melvyn Douglas y "Noticiario Universal". — Platea $ 3.— Galería $ 1.—

Viernes 20.—"MI VIDA CON CAROLINA". Gran estreno R. K. O. por Ronald Colman. — Platea $ 3.— Galería $ 1.—

Sábado 21.—"SARPA DEL GATO MONTES" por Ralph Ballamy y "EL TREN DESAPARECIDO", 2.ª función. — Platea $ 2.— Galería $ 1.—

Domingo 22.—"EL MISTERIO DE MEDIA NOCHE" (o la NOCHE DEL INCENDIO) por D. Wyngard y "Noticiarios" Metro y Fox. — Platea $ 3.— Galería $ 1.—

Lunes 23.—"ESPIRITU DE CONQUISTA". Estreno por Randolph Scott y Roberto Young. — Platea $ 3.— Galería $ 1.—

Martes 24.—"LA SOMBRA DEL PECADO". Estreno de Warner Baxter. — Platea $ 3.— Galería $ 1.—

Miércoles 25.—"EL HIJO DE FRANKESTEIN" por B. Karloff y "LA CIUDAD INFERNAL", 4.ª función. — Platea $ 2.— Galería $ 1.—

Jueves 26.—"GALANTE Y AUDAX" (tecnicolor.. Estreno de Robert Taylor y "Noticiario Universal". — Platea $ 3.— Galería $ 1.—

Viernes 27.—"HAY QUE CASAR A ERNESTO". Gran estreno argentino por Tito Lusiardo. — Platea $ 3.— Galería $ 1.—

Sábado 28.—"TRAICION CASTIGADA". Estreno cow-boy por John Mac Brown y "EL TREN DESAPARECIDO", 3.ª función. — Platea $ 2.— Galería $ 1.—

EFEMERIDES NACIONALES

FEBRERO

3—1814.—O'Higgins toma el mando del ejército patriota.

4—1814.—Fúndase la Escuela Militar, plantel que formará en adelante los oficiales del Ejército de la Patria.

6—1857.—El Presidente Pinto firma un decreto que habilita a las mujeres para obtener títulos profesionales.

7—1886.—Combate naval de Abtao, que pone fin en el Pacífico a las incursiones marítimas de los españoles durante los acontecimientos bélicos de 1865-1866, o sea cuando España pretendió reivindicar derechos sobre las islas Chinchas del Perú, actitud que Chile impidió con las armas, eficazmente.

8—1896.—Inauguración solemne del dique de Carena N.° 1 de Talcahuano.

12—1541.—Pedro de Valdivia funda la ciudad de Santiago.

12—1543.—Fundación de la ciudad de La Serena por el Capitán Francisco de Aguirre.

12—1817.—Batalla de Chacabuco entre el Ejército de los Andes, formado por chilenos y argentinos, y las tropas españolas. O'Higgins con los soldados de su mando, definió esta batalla con una feroz carga de caballería, confirmando entonces, una vez más, su singular valentía y decisión en el combate.

12—1818.—Se proclama y jura en Santiago el Acta de la Independencia de Chile, que había sido firmada por O'Higgins en Concepción el 1.° de Febrero.

13—1811.—La Real Audiencia es reemplazada por una Corte de Justicia.

13—1812.—Aparece el primer número de la "Aurora de Chile", órgano de prensa fundado por Camilo Henríquez, bajo el gobierno de José Miguel Carrera, y que dice: el mérito de ser cronológicamente el primer periódico nacional.

14—1879.—Fuerzas navales chilenas ocupan el puerto de Antofagasta, como consecuencia de los sucesivos y graves atentados contra los industriales chilenos del salitre, emanados del Gobierno de Bolivia, entre ellos el decreto del Presidente Daza y todos sus ministros que, desconociendo los derechos de nuestros compatriotas —descubridores y únicos industriales del "oro blanco" en esa zona — "reivindica a las salitreras". Existían acuerdos celebrados con Bolivia por los que quedaba plenamente establecida la existencia y naturaleza de dichos títulos chilenos.

15—1899.—Tiene lugar en Punta Arenas la entrevista de los Presidentes de Chile y Argentina, acto internacional que se ha titulado el "Abrazo del Estrecho".

18—1826.—Se determina la forma y colores del pabellón nacional y se fija cuándo y cómo debe izarse.

20—1883.—Se instala en Santiago la luz eléctrica.

27—1880.—El "Huascar", monitor peruano ya en poder de Chile por el Combate de Angamos, al mando del comandante don Manuel Thompson, ataca al puerto de Arica, al que defienden las baterías del Morro y dos buques de guerra peruanos. Thompson murió en el puesto del deber.

28—1811.—El gobierno nacional decreta la igualdad de los indios con todos los habitantes de Chile y les liberta de los tributos a que estaban sujetos.

La Sastrería "Laurié"

SQUELLA N.° 21 — LOTA

Pone en conocimiento de su clientela que ha recibido un extenso y variado surtido en telas importadas y nacionales en gran variedad de clases, colores y precios.

Ternos hechos desde $ 250.—

Ambos para caballeros desde $ 280.—

No olvide Ud. que sin pagar el lujo puede vestir correcta y elegantemente.

Corte irreprochable. Confección de primera.

Cuando desee Ud. un buen terno vaya donde

Laurié el del corte inglés

Sastrería "LAURIE"

Squella No. 21 - LOTA

EL NIÑO EN LA CALLE

Noños: No olvidéis nunca estos consejos.

Siempre que encuentres un anciano, un hombre pobre, una mujer con un niño en brazos, a un impedido que anda con muletas, a un hombre encorvado bajo el peso de su carga, a una familia vestida de luto, cedeles el paso con respeto. La vejez, la miseria, el amor maternal, la enfermedad, la fatiga, el ajeno dolor y la muerte son dignas del mayor respeto.

Cuando veas una persona que se le viene encima un carruaje, quitale del peligro si es un niño y adviértelo si es un grande.

Pregunta siempre que tiene el niño que pasa a tu lado llorando.

Recoge el bastón del anciano a quien se le haya caído.

Si dos niños riñen, sepáralos; si son dos hombres aléjate para que no asistas a un espectáculo de violencia brutal que deprime y ofende.

Cuando pasa un hombre manatiado entre dos guardias, no añadas la tuya la curiosidad cruel de la multitud.

Mira con respeto a todos los protegidos por la caridad humana, a los ciegos, a los mudos, a los huérfanos, a los niños abandonados.

Son las desventuras y las penas de la vida las que pasan.

Responde siempre con cortesía a quien te detenga para preguntarte una orientación, un nombre o una ruta.

Así pondréis un sello de dignidad y de nobleza en cada uno de los actos de vuestras vidas jovenes.

LA INDOLENCIA

Buscando, Zimmermann entre los pecados capitales, el más pernicioso a la felicidad de los hombres, ha declarado que no es ni el orgullo, ni la ambición, ni el egoismo. No. Es la indolencia. Quien puede triunfar de su indolencia natural, puede triunfar de todo.

Los buenos principios se alteran, se atrofian y corrompen si no son puestos en movimiento por la actividad moral.

LA BELLEZA Y LAS NARANJAS

Cuentan que cierta baronesa, que fué una de las más grandes bellezas de la corte de Luis Felipe, y que a los ochenta y cuatro años, conservaba todavía el cutis fresco de una joven, no había comido durante cuarenta años más que naranjas: doce naranjas en el almuerzo, otras doce repartidas en el transcurso del día y diez para cenar, con un pedazo de pan y un vaso de vino Burdeos.

Pueden ensayar este régimen las americanas.

Muchas mujeres bonitas que tienen el cutis adorable, se alimentan casi exclusivamente de legumbres y de frutas cocidas. La célebre marquesa de Créggny, que vivió en el siglo XVIII y murió a los cien años, durante la mitad de su vida sólo comió legumbres estofadas, caldo de gallina y compotas.

LOS PELIGROS DEL TE

El té, en cantidad moderada, estimula las contracciones gástricas; es el medio clásico para activar las digestiones laboriosas. Excita también el sistema nervioso, eleva la tensión arterial y desarrolla cierta energía muscular. Sin embargo, de esta excelente cosa no se puede usar sin límite prudenciales. Existe una intoxicación crónica causada por el té. Muchas señoras, en visitas sucesivas, se beben fácilmente una media docena de tazas, y se llegan a sentir presas de malestar cuya causa no descubren en mucho tiempo. Ante todo, hay disturbios digestivos; el tanino del té fatiga mucho el estómago, sobre todo cuando está vacío. Después vienen la pérdida del apetito, las digestiones difíciles, el color rojo de la nariz, en los carrillos después de las comidas. Es el abuso del té a lo que deben los ingleses el color rojizo que tienen. A todos estos síntomas, hay que agregar perturbaciones nerviosas, como palpitaciones del corazón, sofocación, temblor de las manos, mal sueño, hemicránea,

SEGURIDAD ANTE TODO

Cuando Ud. tenga que enganchar una corrida no se ponga entre los cajones, sino a un lado; de otra manera puede resultar aplastado entre ellos.

Nunca debe un corredor trabajar con la corrida sin pata, porque puede cortarse una cadena, irse los carros en banda y matar a un compañero.

Antes de descolgar una corrida vea que todos los cajones estén enganchados. Una corrida en banda puede matar a uno o más de sus compañeros.

No camine por un torno sin tener la certidumbre que no se pondrán los carros en movimiento.

turbación de la vista. Es pues, necesario, dice un prestigioso órgano de publicidad, tomar el té con parsimonia, no usando sino infusiones bastante ligeras. El té es tanto más nocivo cuanto más está cargado de tanino, lo que se conoce con el color obscuro; y cuanto más descompuesto se halle éste por el contacto del aire.

LAS FRUTAS Y SUS CUALIDADES CURATIVAS

Almendra, nutre el cerebro, el sistema nervioso y combate las acideces del estómago.
Ciruela, digestiva.
Damasco, estimulante, estomacal.
Durazno, nutre el pulmón y estimula el hígado.
Frambuesa, cambate la gota.
Fresa, cura el reumatismo y fortifica el sistema nervioso.
Guinda, laxante y emoliente.
Lima, antiescorbútica y sana enfermedades del corazón.
Limón, depurativo y antireumático.
Manzana, calmante, fortifica el hígado y sana la anemia.
Maqui, astringente y tónico.
Membrillo,-astringente y tónico.
Naranja, estomacal, rico en vitaminas.
Papaya, rica en pepsina.
Penca, fortifica el hígado.
Pera, diurética, contiene cal, fortifica los nervios.
Piña, cura males de garganta y de los bronquios.
Tomate, contiene vitaminas, antiséptico.
Tuna, fortifica el hígado.
Uva, tónico, cura arterioesclerosis.
Zanahoria, limpia la sangre, tiene muchas vitaminas.

EL PERFECTO MARIDO

1.°—Levantarse de buen humor, sin protestar contra la esclavitud del empleo.

2.°—Mostrarse cordial durante el almuerzo, sin encontrarlo siempre desagradable.

3.°—Observar puntualmente las horas de comida y no traer comensales sin aviso previo.

4.°—Conversar con la esposa y comunicarle sus impresiones del día.

5.°—Hablar con igual urbanidad en casa y fuera de ella.

6.°—No inmiscuirse en detalles domésticos que corresponden exclusivamente a la esposa.

7.°—Proponer salidas y paseos amables con la mayor frecuencia posible.

8.°—Ser generoso en la asignación mensual del hogar, confiando enteramente en la virtud económica de la esposa.

9.°—Tolerar las prácticas religiosas de su compañera, aún cuando él no sea creyente.

10.—Evitar lamentaciones injustas o de mal gusto a propósito del matrimonio y sus consecuencias.

LA ESPERA

Sully Prudhomme (francés)

Nunca veria ni oirla
ni en alta voz nombrarla;
pero esperarla fiel
y siempre amarla.

Abrirle yo los brazos
ya cansados
de tanto esperarla;
pero esperarla siempre
y siempre amarla.

¡Ah!, poder esperarla siem-
y en llanto recordarla; [pre
pero llorar por ella
y siempre amarla

PORQUE HABLAN TANTO LAS MUJERES

Nadie podrá esperar que el hecho de ser la mujer más habladora que los hombres tuviese una explicación científica. Sin embargo, el doctor Marage acaba de demostrar que los hombres hablan menos que las mujeres, porque le es científicamente imposible imitarlas.

El esfuerzo que hace un orador para que lo oiga el público equivale, según el citado doctor, al que es preciso para transportar una gran valija; en cambio, para una mujer, pronunciar igual número de palabras en alta box, no supone más gastos de energía que llevar una bolsita de mano.

A esto atribuye el doctor Marage la impaciencia de los oradores por terminar sus discursos cuando han hablado mucho rato.

Una mujer, por el contrario, como no se fatiga, nunca siente deseos de poner fin a su conversación.

Esta ventaja de las mujeres se debe al tamaño de la laringe. Para hablar, es preciso que el aire pase por las cuerdas vocales con una considerable presión. En el hombre, la laringe es de mayor tamaño que en la mujer, y si enviase a través de ella la misma cantidad de aire que emite una mujer, el resultado sería imperceptible, porque necesita emitir cuatro veces más aire que aquélla, si quiere que se le oiga. Esta es la razón científica del facultativo mencionado para explicar porqué las mujeres hablan tanto.

CONSEJOS PRACTICOS PARA EL HOGAR

Bañando el pescado en agua hirviendo se le quitan las escamas con mayor facilidad.

El café y el té, deben guardarse en frascos de chistal, y no en envases de latón. El cristal los mejora mucho.

Las habas deben cocerse con la menor cantidad de agua posible, porque así salen más sabrosas.

SERVICIO METEOROLÓGICO DE LOTA ALTO

Observaciones registradas hasta el 29 de Enero de 1942 y su comparación con el año anterior en igual lapso de tiempo.

TERMOMETRIA

Temperatura	A la sombra		Cielo descubierto
	1941	1942	1942
Máxima del año	29°	26°	40°
Mínima del año	4°	11°	7°

HIGROMETRIA

Humedad del aire	1941	1942
Máxima del año	96	74
Mínima del año	35	31

BAROMETRIA

Presión atmosférica	1941	1942
Máxima del año	775	769
Mínima del año	751	760

PLUVIOMETRIA

Milimetros de agua caida	1941	1942
Total hasta la fecha	—	2.1
Total en el año	1.172,4	—

AGUA CAIDA EN 1940 Y EN LO QUE VA CORRIDO DEL PRESENTE AÑO

Meses del año	1941		1942	
Enero	—	milimetros	2,1	milimetros
Febrero	17.5	„		„
Marzo	18,6	„		„
Abril	78,7	„		„
Mayo	168,4	„		„
Junio	152,5	„		„
Julio	374,1	„		„
Agosto	165,6	„		„
Septiembre	15,4	„		„
Octubre	46,1	„		„
Noviembre	104,2	„		„
Diciembre	31,3	„		„
TOTAL	1.172,4	„	2.1	„

Mareas en el puerto de Lota, correspondientes al mes de Febrero de 1942

Fecha	Alta marea		Baja marea	
	1h.	11m.	9h.	37m.	3h.	36m.	15h.	17m.
1	21	50	10	09	4	15	15	48
2	22	25	10	40	4	50	16	17
3	22	—	11	11	5	24	16	47
4	23	34	11	43	5	58	17	14
5	0	09	12	16	6	31	17	43
6	0	20	12	47	7	06	18	14
7	0	50	13	26	7	43	18	50
8	1	28	14	16	8	25	19	36
9	2	11	15	14	9	13	20	23
10	3	05	16	21	10	07	21	51
11	4	08	17	28	11	06	23	21
12	5	20	18	31	12	04	0	20
13	6	30	19	27	12	45	0	59
14	7	37	20	18	13	54	1	51
15	8	36	21	08	14	54	2	49
16	8	36	21	08	14	54	2	49
17	9	31	21	56	15	48	3	28
18	10	24	22	44	16	40	4	16
19	11	14	23	34	17	30	5	04
20	12	06	0	20	18	20	5	52
21	12	21	0	57	19	08	6	42
22	13	09	1	51	19	58	7	35
23	13	59	2	48	20	50	8	32
24	14	51	3	51	21	44	9	40
25	15	47	4	58	22	41	10	59
26	16	49	6	05	23	38	12	20
27	17	55	7	04	0	23	12	33
28	19	01	7	54	1	35	13	42

FASES DE LA LUNA

Luna Llena, el	1	Luna Nueva, el	15
Cuarto Menguante, el	8	Cuarto Creciente, el	22

El pescado fresco debe cocinarse en agua hirviendo; pero cuando el pescado es viejo, ya salado o congelado ,debe ponerse a cocinar en agua fria, dejando que se caliente gradualmente a medida que el agua se calienta, hasta llegar a hervir.

Para saber si el café está mezclado con achicoria, hay un procedimiento muy sencillo. Se llena un vaso de agua clara y se echa un poco de café molido. Si es puro quedará flotando en la superficie; pero si está mezclado con achicoria, ésta se irá al fondo del vaso.

Soc. Imprenta y Litografía "Concepción"

La Opinión

PUBLICACION DE LA COMPAÑIA CARBONIFERA E INDUSTRIAL DE LOTA

INFORMACIONES Y FOTOGRAFIAS DE LOTA, CORONEL Y CURANILAHUE

Año XVI — Edición de 10 páginas — PRECIO: 20 centavos — Lota Alto, Marzo de 1942. — Núm. 355

Notas de Actualidad

ADVERTENCIA SOBRE ECONOMIA

Con ocasión de las difíciles condiciones de vida que la guerra mundial está imprimiendo cada día a todos los países, cada nación se encuentra en la imperiosa necesidad de adoptar medidas en resguardo de su normal subsistencia.

Aún los pueblos más alejados del conflicto, como el nuestro, tienen que sufrir las consecuencias de la guerra, y se prevé que cada día se agravará la situación.

Es indudable que debemos iniciar desde luego una campaña, no sólo de propaganda sino principalmente de realidades, a fin de evitar en el futuro sufrimientos de incalculable gravedad.

A este respecto, hay conveniencia en dar la más alta importancia a la "advertencia sobre economía de preguerra" que el señor Ministro de Defensa Nacional, don Juvenal Hernández, ha dirigido a la nación recientemente.

Ha dicho el señor Ministro, en resumen:

Los trastornos económicos producidos por la guerra que se inició en Septiembre de 1939 no podrán ser eliminados totalmente por ningún Gobierno porque sus causas están más allá de su órbita de acción; pero será posible atenuarlos siempre que el pueblo entero se compenetre de este mal irremediable y con patriótica cooperación acepte someterse voluntariamente a una disciplina que debe tener dos aspectos:

1.°—El aumento del esfuerzo individual a fin de incrementar la producción.

2.°—La nación entera debe colaborar economizando cuando sea posible en sus consumos de todas clases.

Se destacan cuatro medios principales para aminorar la crisis económica. Tienden especialmente a hacer durar las existencias el mayor tiempo posible y son: la conservación, la simplificación, la substitución y el aprovechamiento.

Conservación. — Quiere decir economizar, hacer que las cosas duren más tiempo y sirvan mejor. Los consumidores tienen que acostumbrarse a cuidar lo que tienen y procurar que los objetos que poseen duren varios años más. Los comerciantes deben estimular sólo el consumo de mercaderías que no ofrezcan peligro de escasez.

Simplificación. — Significa suprimir adornos y agregados, limitando el número de tipos y estilos de las mercaderías. Es posible que las fábricas manuales, por ejemplo, no dispongan sino de unos pocos tonos de colorantes. El público debe aceptar de buen grado lo que haya, sin exigir nuevos estilos o modelos.

Substitución. — Significa contar con la iniciativa e imaginación suficiente para reemplazar aquellos materiales de que no podemos disponer por otros que puedan prestar un servicio semejante y que sean producidos en Chile o en países sudamericanos con los cuales podamos mantener libre comercio. Tal sería, por ejemplo, el reemplazo del té por plantas aromáticas nacionales o por yerba mate.

Aprovechamiento. — Quiere decir recoger los desperdicios y desechos para elaborarlos nuevamente y en esta forma economizar materia prima nueva.

Termina anunciando que el Departamento de Movilización Económica del Ministerio de Defensa irá periódicamente orientando al pueblo en forma concreta, sobre los cambios que en cada aspecto de la vida deberemos hacer para cruzar esta dura prueba en las mejores condiciones y con los menores trastornos para la colectividad. La población debe situarse frente a realidades no conocidas hasta ahora por nosotros y debe afrontarlas con buena voluntad y patriótico espíritu.

X.

Equipo del Club "Luis A. Acevedo", que obtuvo el primer lugar en la competencia oficial de Ping Pong del año 1941. Lo forman, de izquierda a derecha: Alejandro Parra H., José Flores G. (Cap.), Arturo Aguilera A. Raúl Fernández O. y Bernardo Salazar.

Educación Sanitaria

El Sol y la Salud

Desde tiempos antiguos se ha reconocido al sol virtudes curativas y reforzadoras de la salud.

Deportes, paseos al campo o a la playa, excursiones a la nieve, colonias escolares, vacaciones, etc., traducen este deseo instintivo de las colectividades y de los individuos para buscar **sol y aire puro**, que el trabajo y la ciudad han restringido.

En general, las prácticas de beneficiarse del sol y del aire puro obedecen sólo a este instinto y, por lo tanto, son realizadas en forma desordenada e irregular.

Y es por eso que los higienistas de las instituciones encargadas de velar por la salud pública, se han preocupado de difundir ampliamente los beneficios de estas prácticas y enseñar la manera correcta y adecuada de efectuarlas.

El baño de sol, es prodigioso. Causa impresión el efecto de sus poderosos rayos sobre los organismos debilitados, en los que parece que su energía se invierte en renovarlos.

Diversos estudios han llegado a la conclusión de metodizar los baños de sol.

No es conveniente darse un baño largo de sol. Conviene ir acostumbrando el organismo a los rayos solares. En esta forma la energía absorbida es utilizada en fines benéficos.

Los sistemas de graduar la duración de estos baños son variados.

Las **personas sanas** pueden sin peligro darse baños diarios progresivos, comenzando por cinco minutos de espalda y cinco de frente, y subiendo de cinco en cinco minutos, hasta llegar a 2 horas de exposición a la luz solar antes de mediodía.

Los **débiles y los niños**, se asolearán diariamente o día por medio, según la reacción y la sensación que experimenten, empezando por exponer las extremidades inferiores por cinco minutos entre las diez y once de la mañana. Se aumenta la duración en cinco minutos por día, aumentando también la exposición a los rayos solares.

Hay que tomar la precaución de protegerse la cabeza con un sombrero, pues los rayos solares tienen una penetración profunda y pueden provocar una irritación cerebral, aunque de hecho no tenemos en Chile ni insolaciones ni golpes de calor, que se conocen en otros países tropicales.

Enfermera Sanitaria.

Razón Cervantina

Es de vidrio la mujer;
pero no se ha de probar
si se puede o no quebrar,
porque todo podría ser.
Y es más fácil el quebrarse,
y no es cordura ponerse
a peligro de romperse
lo que no puede soldarse.

Cervantes.

EL OBRERO Y LA CULTURA

En los tiempos actuales se habla mucho de la necesidad de dotar al pueblo de una verdadera y efectiva cultura, que le permita su desarrollo potencial y moral. Mucho se ha hablado, en verdad pero es muy poco lo que se ha hecho para darle una adecuada solución.

Este es un problema que las entidades políticas siempre han explotado para atraer adeptos a sus filas. Cultura para el obrero. Han gritado siempre en las épocas cercanas a las elecciones con las miras de engañar a los incautos. Pero una vez que han triunfado nada han efectuado para remediar este problema que aflige a nuestras clases asalariadas.

Nada han hecho porque este problema no pueda mirarse bajo el punto de vista político que pertenece a tal o cual partido, sino que es un problema vital que pertenece a toda la nación y debe mirarse bajo un punto absolutamente social.

La cultura de un pueblo es el índice que va señalando sus aptitudes y sus posibilidades para ocupar un sitial en la historia. La cultura es el arma de la cual se valen los pueblos para conquistar sus reivindicaciones sociales. Un pueblo, sin cultura, semeja una horda de salvajes sueltos sólo al mandato del instinto y del salvajismo. Un pueblo provisto de cultura no sólo puede gobernarse a sí mismo, sino que puede aspirar a elevados destinos entre las demás naciones.

El presente siglo puede ser denominado, con toda propiedad, como el siglo de la cultura obrera. Jamás en época alguna de la historia las masas habían llegado a un nivel tan alto en el grado cultural como han alcanzado ahora. Nunca se había visto en las clases trabajadoras esas ansias de perfección espiritual y de constante superación moral, como la que presenciamos en el presente siglo.

El obrero ya no se contenta con la ignorancia con que se le mantuvo durante tantos siglos. Ya no quiere permanecer en un nivel inferior a las demás clases sociales. Sabe que las diferencias de clases se deben a los grados de cultura y no a los de riqueza, y desea irse superando constantemente.

Es ciudadano y quiere tener como todos, el derecho de dar su opinión en los asuntos que conciernen a su patria. Es trabajador y quiere tener, como todos, el derecho a disfrutar de su trabajo y aspirar a un mañana de felicidad para él y sus hijos.

Esta cultura de las masas trabajadoras debe ser basada en el orden, el cual a su vez, es emanada por la justicia social.

Esta cultura de las clases obreras debe tender a un solo fin.

Debe tender hacia la armonía de clases, hacia la leal y estrecha cooperación de los dos factores de todo progreso, el capital y el trabajo.

Esta cultura no debe ser engendradora de pasiones mezquinas ni de odios deleznables. Debe ser la que disipe, de una vez y para siempre, las incomprensiones y las rencillas, y la que una, con lazos indisolubles al hijo del palacio con el hijo del taller.

Mayor cultura, más superación, mayor perfeccionamiento deben equivaler a mayor cooperación, más trabajo y mayor eficiencia. De esta manera se hace patria y se forja, en el yunque del taller, la grandeza de la tierra que habitamos.

CASA DE POMPAS FUNEBRES

DE DANIEL RIVAS S.

Esta Casa cuenta con servicio propio de Primera, Segunda y Tercera clase.

Flamante carroza mortuoria, motorizada, que desde esta fecha está a disposición del público en mis talleres de **Aníbal Pinto 171**

También ha abierto un local especial para trabajos baratos en calle **Aníbal Pinto,** al lado de la **Botica Chile.**

Donde se atenderá económicamente al público de escasos recursos.

El jabón y sus usos medicinales

Una ligera disolución de jabón de tocador con agua caliente, usada en lavativas en caso de un fuerte estreñimiento, provoca prontamente la evacuación. Esta disolución debe ser muy poco concentrada para que obre bien, puesto que si estuviese el agua muy cargada de jabón sería excesivamente estimulante y podría irritar la mucosa intestinal, produciendo dolores de vientre.

Para usos medicinales se elaboran una infinidad de jabones preparados con substancias apropiadas a la dolencia que se les destine. Así, pues, se expenden en las farmacias jabones de: brea o alquitrán, azufre, que son muy útiles para las enfermedades de la piel. Otros se preparan con materias desinfectantes, como los de ácido fénico, de timol, de sublimado corrosivo, etc. Estos jabones por sus excelentes efectos y cómoda aplicación, deben recomendarse mucho a las personas cuidadosas de su salud e higiene.

Cada cual sabrá determinar el que mejor conviene a su piel.

En caso de alteraciones cutáneas no olviden Uds. que:

El jabón de alquitrán es bueno contra el acné, eczemas, comezones.

El jabón boricado contra el sudor y las irritaciones.

El jabón de ictiol contra granitos y furúnculos, empeines.

El jabón de azufre contra seborreas y comezones, parásitos, sarna.

El jabón de sublimado extirpa los parásitos e insectos, rápidamente.

El jabón de creolina es un buen desinfectante. Se usa para evitar contagios durante las epidemias.

Chilenos del pasado

Antonio Varas, gran estadista; magistrado y educador. De su vida puede decirse exactamente lo mismo que la de don Manuel Montt. Ambos marcharon unidos, desde el comienzo hasta el fin, en el noble servicio del Estado.

Vicente Pérez Rosales, notable figura del pasado, que desarrolló su incansable labor en múltiples y diversas formas. Su vida es una de las más interesantes y laboriosas de su época de grandes hombres y merece un estudio especial. Propició y dirigió la colonización de las provincias de Valdivia y Llanquihue; escribió, dejó sus memorias que son monumentales. Se llaman "Recuerdos del Pasado".

Pedro Lucio Cuadra, economista; agricultor; industrial y político. Actuó en la vida pública con extraordinario talento y buen éxito, demostrando sus innegables condiciones de estudioso y de activo trabajador por el progreso nacional.

José Santos Ossa, minero; industrial. Dirigió la expedición que descubrió el salitre, fuente de tanta riqueza para Chile. Con todos los grandes "pioners" de la minería chilena, su hallazgo no fué producto del azar, sino que del incansable y extraordinario explorar por montañas y desiertos. Fundó el puerto de Antofagasta.

Pedro Nolasco Mena, agricultor. Es uno de los iniciadores de los sistemas modernos de explotación agrícola y uno de los más diligentes en la asociación gremial con fines de beneficio público.

Alberto Blest Gana, literato; escritor. Imprimió un auge considerable al género de la novela en nuestro país, especialmente con su obra "Martín Rivas".

Rafael Valentín Valdivieso, arzobispo de Santiago. Este príncipe de la Iglesia fué modelo de virtudes y de caridad cristiana.

Manuel Antonio Tocornal, estadista. Se consagró durante 30 años al servicio de la nación. Fué parlamentario y Ministro de Estado; dió evidentes pruebas de su abnegación y patriotismo.

Pedro León Gallo, político; tribuno popular. Formó parte de la brillante juventud intelectual de su tiempo, destacándose por su decisión y valentía para sostener la causa reformista que dicha juventud propugnaba.

Eduardo de la Barra, poeta; filósofo y polemista, en cada cosa ha quedado de él una estela luminosa, que habla de su talento y valer.

Manuel Antonio Matta, minero; industrial; político. En su vida compartió los afanes del trabajo tesonero y reproductivo con los anhelos de bien público.

Guillermo Matta, poeta y político. Su inspiración poética obedecía a los dictados de su conciencia y patriotismo.

José Joaquín Pérez, político; diplomático; Presidente de la República. Prestó grandes servicios al país, logrando pacificar los ánimos y traer la tranquilidad en un período muy agitado de la vida política nacional. Durante su administración amplió considerablemente los servicios públicos.

Educación de los niños

Las personas a cuyo cargo están los niños, deberán tener presente que el embotamiento de la inteligencia, la irritabilidad del temperamento, así como la mala salud, se deben con frecuencia a los errores que se cometen en la educación física de los niños durante los primeros años de vida.

No hay costumbre más perjudicial que la de permitir que los niños estén comiendo durante todo el día; manteniéndose de este modo el estómago en constante ejercicio, sin tiempo ninguno de reposo, sus funciones se perturban.

Respecto a la educación intelectual de los niños, es necesario que la madre tome vivo interés por la mejor educación de éstos, haciendo que en la práctica diaria de la vida, se observen las enseñanzas de la escuela; es decir, que, a la vez que viste sus cuerpos y los alimenta, haga uso de todos sus medios para completar los conocimientos que reciben de sus madres y de sus libros.

De la formación del carácter moral, debe preocupar a la madre desde muy temprano, enseñándole que su felicidad, tanto ahora como después, depende de la formación de hábitos de obediencia, bondad y abnegación.

Toda la disciplina de los primeros años puede basarse no sólo en que los padres inculquen esta idea primordial en sus tiernas inteligencias, sino que también que se la hagan ver diariamente con ejemplos adecuados.

I. E.

Población urbana de las principales ciudades chilenas

(Según el último censo de 1940)

Arica	14,143
Iquique	37,713
Tocopilla	15,898
Calama	4,440
Antofagasta	50,244
Taltal	5,656
Copiapó	15,877
La Serena	21,983
Coquimbo	18,863
Ovalle	15,033
San Felipe	13,443
Los Andes	11,218
Quillota	17,220
Viña del Mar	70,012
Valparaíso	215,614
Limache	19,969
Quilpué	15,475
Santiago	943,669
San Bernardo	17,452
Rancagua	21,621
San Fernando	13,036
Curicó	19,532
Talca	45,462
Cauquenes	11,198
Linares	16,889
Parral	9,424
Chillán	39,909
Tomé	10,639
Talcahuano	30,082
Concepción	85,938
Coronel	16,420
Lota	31,496
Los Angeles	17,521
Angol	11,924
Temuco	39,217
Valdivia	34,600
Osorno	27,235
Puerto Montt	21,552
Ancud	4,327
Castro	4,786
Aysen	3,427
Puerto Natales	6,067
Punta Arenas	29,784

PROHIBICIONES

En un tren de Normandía un buen cura se encontró con un rabino, a quien ofreció un sandwich bien cargado de jamón.

—Gracias — dijo el rabino —. No como jamón. Mi religión me lo prohibe.

—Qué lástima — respondió el cura. — Es un bocado exquisito.

Al bajarse del tren, ambos representantes de Dios, se despidieron.

—Hasta la vista, rabino. Saludos a la señora.

Distraído el otro, le contesta:

—Hasta la vista, padre. Saludos a su señora.

El cura contestó:

—Vea, rabino; sabe Ud. perfectamente que no soy casado. Mi religión me lo prohibe.

—Qué lástima — respondió el rabino. — Es un bocado exquisito.

CRONICA LOCAL

Colonitas de las Colonias Escolares agradecen

Se nos han acercado los padres de las colonitas Juana Espinoza Toro y Ana Arredondo, para hacer llegar, por intermedio de nuestras columnas sus más sinceros agradecimientos hacia el señor presidente y directores de las Colonias Escolares de Vacaciones de Lota, por haberlas favorecido para tomar parte en la colonia de vacaciones que pasó una temporada en las Termas de Quinamávida.

Quieren hacer llegar en forma especial estos agradecimientos a la señora Isabel V. de Concha, directora de la Escuela Superior N.° 8, a cuyo cargo estuvo este año la colonia, la que con solicitud maternal se preocupó de las colonias, en forma que todas ellas sólo tienen palabras de alabanzas y agradecimientos para su labor.

Por otra parte, estamos en condiciones de informar que todas las niñas que participaron en esta colonia han regresado sumamente contentas y rozagantes de salud; todas ellas subieron de peso y el estado de su salud, tanto durante su permanencia en Quinamávida, como al llegar a ésta ha sido excelente.

Fundación de un nuevo club deportivo

Un grupo numeroso de obreros pertenecientes a la Sección Maestranza del Establecimiento de Lota, procedió últimamente a la fundación de un club deportivo, el que llevará por nombre "Unión Deportivo Maestranza", el que dedicará sus actividades especialmente al fútbol y otros deportes, tales como: Basquetbol, box, rayuela y atletismo.

Cuenta este nuevo club con una juventud entusiasta y de espíritu deportivo, por lo cual dentro de poco sus equipos en los diversos deportes que practicarán, lograrán destacarse, sin lugar a dudas.

Nos manifestaban algunos dirigentes de la nueva institución que el directorio tiene en proyecto un vasto plan de trabajos en pro del progreso del club, pues desean que esto sea algo duradero, y sea al mismo tiempo una demostración palpable de que en las secciones del Establecimiento donde existe unión también se puede hacer deporte.

El primer directorio del club, ha quedado formado de la manera siguiente:

Presidente, señor Celso Flores.
Secretario, señor Juan Olivares.
Tesorero, señor Filiberto Paz.
Directores, señores: Juan Orellana y Udelio González.
Capitán del primer equipo de fútbol, señor Marcelino Recabal.
Capitán del segundo equipo de fútbol, señor Miguel Riquelme.
Comisión Revisora de Cuentas, señores: José M. Aguilera, José Villa y Pedro Torres.

Paseo anual del Cuerpo de Bomberos

El Domingo 8 del presente mes, se realizará el paseo anual del Cuerpo de Bomberos "Matías Cousiño", en el que tomarán parte los voluntarios de las tres compañías con que cuenta esta institución.

Este paseo se llevará a efecto este año a un hermoso paraje, situado en las cercanías de la Central Eléctrica de Chivilingo.

Entre los voluntarios existe gran entusiasmo por asistir a este paseo, encontrándose en circulación las listas de adherentes, las que se encuentran en poder de los tenientes de las respectivas compañías.

Fallecimiento

LA SEÑORITA ROSA ESCASO URRUTIA

Repentinamente, víctima de un violento ataque, ha dejado de existir últimamente la señorita Rosa Escaño Urrutia, perteneciente a una antigua y distinguida familia de la localidad, y vastamente vinculada a los círculos sociales de nuestro pueblo.

Sus funerales, realizados en ésta, constituyeron una verdadera demostración de sincero pesar, asistiendo a ellos una numerosa y selecta concurrencia.

Ante tan sensible desgracia, presentamos a sus familiares las expresiones de nuestra condolencia más sentida.

R. Urrola B.
Practicante Autorizado
Pabellón 21 — Casa 7
Inyecciones y Curaciones según prescripción médica
Atiende particularmente a domicilio

Premios por casas aseadas y balcones floridos, mes de Enero

CASAS ASEADAS

Extraordinario.—Armando Rivera Ramírez. Trabaja de disparador en el Pique Grande. Vive con su esposa Laurentina Muñoz y dos hijos en Pabellón 21. Casa 30.

Primer premio.—Desiderio Jiménez Torres. Trabaja de fundidor en la Maestranza. Vive con su esposa Marta Pradenas y un hijo en Población Obrera 4 - 731. (Tiene como agregado a Natalio Hernández Jara, contratista de Piques Nuevos).

Segundo premio.—Audito Rodríguez Alarcón. Trabaja de albañil en Construcciones. Vive con su esposa Juana Mella y un hijo en Pabellón 1 Embarque. Casa 78.

BALCONES FLORIDOS

Primer premio.—Desiderio Martínez Silva. Trabaja de caminero en el Pique Alberto. Vive con su esposa María Avello y dos hijos en Pabellón 27. Casa 15.

Segundo premio.— Manuel J. Utrera Carrillo. Trabaja de aceitador en la Maquinaria. Vive con su esposa Clementina Azócar y siete hijos en Pabellón 26. Casa 11.

Agradecimientos

Don Octavio Torres, seleccionado de la Asociación de Fútbol local y que trabaja de arrumador en la Sección Cerámica, desea hacer públicos sus agradecimientos hacia sus compañeros de trabajo de la citada sección por la generosa erogación que hicieron en su favor, para ayudarle durante su larga enfermedad que le mantuvo por algún tiempo recluido en el hospital.

Erogaciones

El operario don Ricardo Sáez Vega, que trabaja de contratista en el Pique Grande, agradece muy sinceramente a sus compañeros de trabajo, por la erogación que hicieron en su favor, a fin de ayudarle durante su larga enfermedad.

Los erogantes fueron los siguientes:

E. Barra, $ 5.—; M. Villa, 5.—; L. Oñate, 5.—; L. Tornería, 5.—; S. Jara, 5.—; M. Riquelme, 5.—; T. Retamal, 5.—; R. Carvajal, 5.—; D. Medina, 5.—; C. González, 5.—; J. Lara, 5.—; J. Cárcamo, 5.—; L. Yévenes, 5.—; J. Pereira, 5.—; E. Ruiz, 5.—; M. Pedreros, 5.—; J. Rivera, 5.—; A. Flores, 5.—; A. F., 5.—; J. Olivares, 5.—; M. Rivas, 5.—; A. Rivera, 5.—; E. A., 5.—

Nuevos Directorios

CARLOS COUSIÑO F. C.

Presidente honorario, señor Juan Cárcamo.
Vicepresidente honorario, señor Braulio 2.° Gómez.
Presidente efectivo, señor Francisco Salazar A.
Vicepresidente, señor Ramón Urra S.
Secretario, señor Carlos Zambrano C.
Tesorero, señor Herminio Herrera C.
Director, señor Armando Pedreros.
Delegados ante la Asociación de Fútbol, señores: Víctor Chamorro y Luis A. Luna Flores.

MANUEL BULNES F. C.

Presidente honorario, señor Enrique Jolley.
Vicepresidente honorario, señor Tomás Cruz V.
Socio honorario, señor Remigio Opazo.
Presidente efectivo, señor Porfirio Flores D.
Vicepresidente, señor Pedro Figueroa.
Secretario, señor Carlos Rivera.
Tesorero, señor Luis A. Rodríguez A.
Director, señor Juan M. Aranceda O.
Delegados ante la Asociación de Fútbol, señores: Martín Sierra, Pedro J. Bastías y Juan Torres.

SOCIEDAD GRAN UNION DE MAQUINISTAS, FOGONEROS Y ARTES MECANICAS

Presidente, señor Pedro Christiansen S.
Vicepresidente, señor Carlos Carrasco.
Secretario, señor Roberto Varela T.
Prosecretario, señor Luis Rojas.
Tesorero, señor Oscar R. Aburto.
Protesorero, señor Florentino Yévenes G.
Directores, señores: Pablo Palma, José Garrido, Ramón Pardo, Plinio Cisternas, Frances Ramos y Luis Yévenes.
Revisores de Cuentas, señores: Antonio Yaeger V. y Samuel Novoa S.

DEPORTIVO "UNION PLAZUELA"

Este club particular, formado por numerosos jugadores y socios del "Carlos Cousiño", residentes en el barrio en que está ubicado el local de esta institución deportiva, ha procedido, en reunión general, a elegir el directorio que regirá sus destinos por el presente año.

El directorio quedó formado de la manera siguiente:

Presidente honorario, señor Carlos Duarte.
Presidente efectivo, señor Erasmo Henríquez.
Secretario, señor Juan Garay.
Tesorero, señor Guillermo Riffo.
Directores, señores: Plácido Garrido y Miguel Ruiz.
Capitán del equipo, señor Pedro 2.° Núñez.

La Sastrería "Laurié"
SQUELLA N.° 21 — LOTA
Pone en conocimiento de su clientela que ha recibido un extenso y variado surtido en telas importadas y nacionales en gran variedad de clases, colores y precios.
Ternos hechos desde $ 250.—
Ambos para caballeros desde $ 280.—
No olvide Ud. que sin pagar el lujo puede vestir correcta y elegantemente.
Corte irreprochable. Confección de primera.
Cuando desee Ud. un buen terno vaya donde
Laurié el del corte inglés
Sastrería "LAURIE"
Squella No. 21 - LOTA

-NOTICIAS DEPORTIVAS-

PREPAREMONOS PARA LA TEMPORADA DE FUTBOL

Ya nuestras actividades futbolísticas han cesado por completo y este receso ha sido muy bien merecido para los clubes locales que tuvieron una jornada laboriosa durante 1941, especialmente en los últimos meses, en que los equipos fueron exigidos para poder terminar cuanto antes la temporada oficial en todas sus divisiones.

El balance final nos deja una impresión favorable de las actividades del balompié local, ya que dirigentes y jugadores pusieron todo su interés para poder recuperar el terreno perdido a principio de año y así llegar con éxito hasta terminar la tradicional competencia anual.

Hubo sí, en los primeros meses del año ido, algo de desorientación y falta de cooperación, pero felizmente todo quedó subsanado cuando, deportistas de alto espíritu, trabajaron incansablemente por mantener la organización dentro del orden y respeto, lo que fué comprendido por la mayoría de los clubes registrados que se plegaron para poder desligarse de esos malos elementos que siempre se introducen en las filas deportivas. Fué así entonces cuando a mediados del año recién pasado todo marchaba en la más completa armonía y los distintos clubes locales participaban en la temporada oficial.

Fué satisfactorio el resultado con que terminó el calendario de la Asociación y es de felicitar a dirigentes y jugadores por el entusiasmo que desplegaron porque la directriz lotina continuara su programa que se había trasado. Fué entonces halagadora la colocación de cada club en el final de la lucha de 1941, cuyo resultado damos a conocer en párrafo aparte, y nos deja la impresión que para la iniciación de las actividades futbolísticas de 1942, se vean sorpresas agradables para el mejor desarrollo de la temporada.

Sin embargo, nos deja un margen, para decir que nuestros clubes necesitan de dirección técnica y esto debe aprovecharse en el máximo, ya que la falta de una cosa semejante, lleva a los equipos a un mayor trabajo y desgaste de fuerzas, con menos probabilidades de éxito. Ya en nuestro número anterior dijimos la necesidad que hay en que cada equipo cuente con un encargado de dirigirlos en forma que los haga progresar y llevar consigo la técnica necesaria para exhibir un fútbol como el que se practica hoy.

Una campaña tras el progreso de las actividades futbolísticas, ha dado en la razón a los clubes de Concepción, Talcahuano, Penco Schwager, etc., para contratar los servicios de un entrenador, y estas clases, han sido muy bien aprovechadas, cuando ya exitosamente han recibido sus diplomas muchos de estos "pequeños maestros" que tendrán el cuidado de entrenar a sus respectivos equipos.

Lamentable ha sido que los numerosos clubes de que consta Lota, no hayan tenido la idea de contratar o por lo menos seguir las sabias enseñanzas del entrenador don Máximo Garay, y así han perdido una hermosa oportunidad de hacer progresar el fútbol lotino que está en realidad quedando un tanto retrasado. En fin ya no hablemos de esto, y ahora sí los numerosos deportistas tienen ansias de la práctica del balompié, tendrán que irse preparando desde ya para tomar parte en la competencia anual de la Asociación.

Nuestros equipos se muestran ganosos y estamos seguros que en este año han de saber comportarse como siempre, llegando hasta la cancha con ese alto espíritu deportivo que es digno de elogios.

Ahora cada integrante debe ir aportando su grano de arena y así cada equipo ganando en poderío hasta conseguir la trabazón del cuadro.

Dentro de dos meses más habrá que reabrir la temporada y es por eso que nosotros decimos que los equipos deben irse preparando para poder llegar en las mejores condiciones posibles a tan sonada competencia anual.

F.

MOLINO DE HARINA TOSTADA

"EL VOLCAN"

COUSIÑO N.° 100 - LOTA

Le ofrece a Ud.
harina tostada de primera calidad
y completamente fresca
Ventas al por Mayor y al Detalle

Almacén "LA PALOMA"

NICOLAS DELGADO A.

Calle Cousiño No. 100 - LOTA

Nueve años de vida cumplió el Yale Sporting Club

Fué fundado el 23 de Febrero de 1933. - Activa labor deportiva ha hecho este club. - Su existencia ha servido para el mayor auge al básquetbol. - Buena campaña cumplió el año recién pasado. - Celebró su aniversario con un magnífico torneo y una manifestación. - El actual directorio.

El 23 de Febrero cumplió nueve años de existencia la prestigiosa institución deportiva Yale Sporting Club, entidad que reune en su seno a cerca de un centenar de deportistas que practican especialmente el básquetbol.

Ya en años anteriores hemos dado cuenta de todos los detalles y actividad de este club que ha tenido una vida próspera y ha dado a Lota, hermosos y sonados triunfos en la rama del cesto.

Sus principios, como todos, fué de sacrificios, pero ha recibido ayuda de parte de la Compañía y así pudo continuar su obra deportiva. Luego los jóvenes con su entusiasmo pudieron formar poderoso equipo que pasó invicto su nombre. Recordamos a los buenos y firmes cesteadores como los hermanos Corvalán, Villegas, Riquelme, Ibáñez, Alvarado, Lorca y muchos otros.

Este equipo descansaba también en su organización en la parte directiva y el activo y caballeroso deportista Armando Fuentes, supo darle el rumbo que se merecía. Así hubieron jóvenes que coadyuvaron a esta labor, tales como Maraboli, Manterola, Moreno, San Martín, Retamal y tantos otros que no omitieron sacrificio alguno por ver muy en alto el nombre del Yale.

Después de esta campaña, que fué grande y de una exclusiva propaganda en bien del deporte lotino, algunos de los fuertes puntales yalinos hubieron de abandonar sus filas por alejamiento del pueblo, pero siempre continuó ese entusiasmo y la parte directiva trabajaba en una y otra forma por mantener el prestigio del básquetbol.

Así por espacio de varios años se mantuvo esta institución en la práctica del básquetbol. Luego para dar una mayor vida a la rama respectiva, dedi la fundacion de la Asociación de Básquetbol de Lota, que fué organizada en todas sus partes y de ahí ya se inició oficialmente el deporte del cesto en este pueblo. Hubo amor propio en cada club, entusiasmo derrochado por participar en las competencias organizadas por la directriz local y ahí estaba el club Yale que aportaba con sus equipos, saliendo con buena figuración.

Siempre el Yale Sporting Club, ha tenido dirigentes dinámicos y es por esta causa que ha estado frente a las actividades en todo su modo, dando espectáculos realmente dignos de aplausos. Los equipos han respondido merecidamente dando hermosos triunfos que hacen honor a la institución.

Sería largo enumerar las competencias realizadas por el Yale y los hombres que han trabajado por el engrandecimiento del club. Es por eso que solamente a grandes rasgos damos algunos detalles y comentarios de lo que ha sido en sus nueve años de existencia que cumplió el 23 del mes pasado.

Señor Luis Jiménez, actual presidente del "Yale Sporting Club"

La parte social también ha sido cumplida en forma especial por esa muchachada yalina, porque después de cada espectáculo deportivo hacía esa vida social que habla muy en alto de la cultura de la institución. Fueron también los que por primera vez nos ofrecieron básquetbol nocturno y que exitaso fué esa noche ya que bien recordamos

que la canchita se vió como nunca llena de público.

Durante el año que recién acaba de terminar, ha sido el Yale el club que más espectáculo ha dado y eso es mucho, pues como se sabe, el básquetbol oficial anduvo mal, pero ellos siempre hicieron vida activa trayendo buenos conjuntos de fuera, siendo el último festival un rotundo éxito ya que ganaron nada menos que al Italiano campeón de Concepción.

Ahora ha estado al frente de la institución Rolando del Pozo, joven lleno de los mejores deseos para el progreso del club y lo acompañan un grupo entusiasta de dirigentes que desean seguir la obra que se trasaron los fundadores.

Cabe especial mención a los muchachos que han defendido al club últimamente, como Wilson Barriga, René Elissetch, Vicho Rodríguez, Miguel Arbulú, Hermogenes Demetrio, Santiago Barriga, René Alvarez y Luis Jiménez, como jugador y activo y entusiasta dirigente.

Para celebrar el noveno aniversario, la directiva del Yale organizó un torneo interno de básquetbol, que es cosa tradicional, el que resultó magnífico y terminó sus festividades con una manifestación, consistente en una comida, en la cual se repartió también los premios ganados en el torneo interno y en diversas competencias realizadas durante el año 1941.

Recientemente se ha elegido un nuevo directorio que se ha hecho el propósito de trabajar en forma activa por el engrandecimiento de la institución, el que ha quedado compuesto de la siguiente manera:

Presidente, señor Luis Jiménez Saldías.

Secretario, señor Armando Fuentes Torres.

Tesorero, señor Rolando del Pozo Alvarez.

Directores, señores: Pedro Jiménez Torres y Luis Prieto Berardi.

Capitar primer equipo, señor Wilson Barriga Guzmán.

Capitán segundo equipo, señor Pedro Jiménez T.

Capitán tercer equipo, señor Rolando del Pozo.

La Redacción Deportiva de "La Opinión" presenta los cordiales saludos al Directorio actual y asociados y hace votos por la prosperidad del club en general.

El "once" del "Deportivo Pintores" de la Compañía Carbonífera e Industrial de Lota, que jugó con el equipo del "Consorcio Constructor", a quien ganó 3 x 2.

Malbrán hace deporte con sus maestros pintores y nos dice que su equipo queda a disposición del que quiera jugar con él.

Aficionados del "Tani" B. C. de este puerto se impusieron a los del "A. Godoy" de Concepción

Buenos resultaron los encuentros de esa noche. - En el match de fondo Juan Tejo ganó en buena forma a Federico Cokbaine. - Los demás cotejos.

La concertación de una velada boxeril entre aficionados de los Centros "Arturo Godoy" de Concepción y el "Tani" de este puerto, llevó al gimnasio de la Compañía un numeroso público que salió contento con el resultado general de la reunión.

Antes de entrar a detallar los encuentros de esa noche, debemos objetar la necesidad que hay en que los espectáculos se inicien a la hora, pues la larga espera impacienta al público que se cansa y así no se hace ánimo para otra ocasión. Motivos pueden haber muchos, pero ellos deben subsanarse con el fin de servir y atender al público en la forma que se merece.

Dicho esto, agregamos el espléndido comportamiento de los aficionados en general, especialmente los nuestros que se presentaron muy bien entrenados y dirigidos, bondades que los llevaron al triunfo, adjudicándose la velada de esa noche. Los penquistas hicieron cuanto estuvo de su parte pero cayeron vencidos ante la mejor táctica y superioridad de los lotinos.

La primera pelea entre los pesos pluma Luis Moreno (A. Godoy) y Manuel Flores (Tani), se inició floja y así sólo tuvo un regular desarrollo, que finalmente el veredicto dio en empate, aun cuando Flores debió ser el ganador por estrecho margen de puntos.

Los pesos gallo Tomás Fuentes (A. Godoy) y Lorenzo Carrasco (Tani), fueron los encargados de hacer la segunda pelea. Este match fué bueno de verdad y valientemente se pelearon las tres vueltas, adjudicándose el triunfo el representante del Tani, que boxeó mejor y conectó buenos impactos. Ese muchacho Carrasco promete si continúa entrenándose y oyendo a sus dirigentes.

El tercer match lo hicieron los pesos gallo Miguel Becerra (A. Godoy) y Manuel Henríquez (Tani). Fué la pelea más pareja de la noche y accionada de punta a punta. El empate estuvo muy acertado.

Alfiro García (A. Godoy) y Pedro Andrades (Tani), ambos de peso mosca, fueron los encargados de hacer el cuarto match, el que fué un tanto lento en su desarrollo y el empate fué el resultado lógico.

El semi básico lo hicieron los pesos liviano Ernesto Concha (A. Godoy) y Carlos Oñate (Tani). Fueron cinco rounds en que se vió buen box y pelea franca, llevando el tren del match el lotino Oñate, que se adjudicó el fallo por puntos.

El match de fondo entre los pesos pluma Federico Cokbaine (A. Godoy) y Juan Tejo (Tani), respondió a las expectativas que se tenían cifradas, ya que durante las cinco vueltas hubo emoción y buena suma de golpes. Ambos contendores saben mucho de boxeo y así sucedieron los rounds, hasta que en el quinto el lotino dió por la lona con el conocido "fiato" Cokbaine que todavía le queda mucho por delante. De ahí el representante del Arturo Godoy solo se limitó a cuidarse hasta terminar el match, mientras tanto Tejo buscaba afanosamente la liquidación del combate, pero que no llegó debido a la cancha que tiene Cokbaine.

El triunfo de Juan Tejo fué legítimo sobre el foguead o "fiato" y fué muy bien recibido de parte del numeroso público que asistió esa noche.

Equipo del "Consorcio Constructor", que fué derrotado por el Deportivo Pintores y Cerámica.

Y los clubes femeninos de básquetbol?

Es esta la pregunta que cabe hacer en esta época, pues ya se acerca la temporada cesteril, en la cual los equipos femeninos tenían destacada actuación.

Hubo entusiasmo desbordante por la práctica del básquetbol femenino y hasta existieron tres poderosos clubes, pero luego fueron decayendo hasta que ya la afición ni sabe si estos clubes tienen vida o no.

Primavera, Victoria y Anita, fueron los que dieron la nota alta en sus competencias en que intervenían los elementos femeninos y lograron despertar todo el entusiasmo, hasta que las canchas se veían repletas de público. Hubo en realidad una época que podemos decir de oro, cuando rivalizaban estos equipos en que ponían todo

Clasificación final de los equipos de fútbol en la temporada oficial 1941

En la División de Honor terminó invicto el "Carlos Cousiño". - En Primera División, invicto también, el "Manuel Bulnes" y en la División Intermedia el "Luis Acevedo". - Es satisfactorio tal resultado.

Debido a que todavía quedaban algunos partidos pendientes en las divisiones bajas, no habíamos tenido la oportunidad de presentar el cuadro final en que se da a conocer la clasificación que alcanzó cada equipo registrado en la Asociación de Fútbol de Lota.

Es completamente satisfactorio el balance que arroja tal cuadro, ya que tenemos a la vista que en la División de Honor, Primera División y División Intermedia, los equipos del Carlos Cousiño, Manuel Bulnes y Luis A. Acevedo, respectivamente, han ocupado el primer puesto en calidad de invictos, lo que es mucho decir, y habla muy bien de la espléndida campaña que desarrollaron en la temporada oficial.

Se impusieron a calificados rivales y así llegaron a las finales en forma invicta, demostración clara que cada equipo puso todo su interés en ver triunfantes sus colores.

También cabe mencionar a los equipos que ocuparon los tres primeros puestos en cada División, los cuales hubieron de luchar por conseguir la ansiada colocación en el cuadro de clasificación.

Nos resta felicitar muy deveras a los equipos en general que figuraron en la temporada de 1941, cuya clasificación fué la siguiente:

División de Honor

1.°—Carlos Cousiño (campeón invicto).
2.°—Luis A. Acevedo.
3.°—Unión Deportivo.

Primera División

1.°—Manuel Bulnes (campeón invicto).
2.°—Deportivo Huracan.
3.°—Luis A. Cousiño.

División Intermedia

1.°—Luis A. Acevedo (campeón invicto).
2.°—Arturo Cousiño.
3.°—Matías Cousiño.

Segunda División

1.°—Luis A. Cousiño.
2.°—Central S. C.
3.°—Manuel Rodríguez.

Tercera División

1.°—Arturo Cousiño (campeón invicto).
2.°—Luis A. Acevedo.
3.°—Carlos Cousiño.

El club "Luis Acevedo" campeón en Primera División en Ping-Pong y C. Perales en campeonato individual

Terminada la competencia de ping pong, la Secretaría de la Asociación respectiva nos ha traído a nuestra mesa de trabajo la clasificación final de los diferentes equipos que actuaron en representación de los clubes afiliados.

Nuevamente tenemos que el club "Luis A. Acevedo" obtuvo el título de campeón de la temporada oficial del año recién pasado, lo que consiguió después de una reñida lucha con sus calificados rivales como son el Centralmo son el Central, Continental y Rodríguez. En la competencia individual obtuvo el primer lugar el entusiasta representante del Central señor Carlos Perales.

En una próxima edicición daremos más detalles sobre las actividades pingponisticas. La clasificación es la siguiente:

Primera División

1.°—Luis A. Acevedo
2.°—Manuel Rodriguez
3.°—Continental

Segunda División

1.°—Central
2.°—Manuel Rodriguez
3.°—Luis A. Acevedo

Tercera División

1.°—Manuel Rodriguez
2.°—Central
3.°—Luis A. Acevedo

Individual

1.°—Carlos Perales P.
2.°—Edmundo Pinto A.
3.°—Emilio Chávez P.
4.°—Arturo Aguilera A.
5.°—Carlos Pérez F.
6.°—José Flores G.
7.°—Alejandro Parra H.
8.°—Luis Sotomayor L.

corazón, pero hoy no se puede decir lo mismo ya que de los tres clubes, sólo uno, el Anita, es el que está batallando.

Sería de interés que las entusiastas dirigentes, volvieran a revivir el cesto femenino, ya que elemento hay de sobra y que bien dirigidas pueden llegar lejos.

LA RELOJERIA "ALARCON"

Aníbal Pinto 147 - Lota

Y tiene el agrado de ofrecerle sus servicios en todo lo que se refiere a trabajos de relojería.

Por malo que esté su reloj no lo abandone. Tráigalo a la Relojería Alarcón y quedará como nuevo y Ud. satisfecho.

Venta de toda clase de joyas. Anillos, Bombillas de plata y niquel, Aros, Pulseras, etc.

Gran surtido en relojes despertadores

VICENTE ALARCON.

TEATRO DE LA COMPAÑIA

Programación por el mes de Marzo de 1942

Domingo 1.°—"JOVEN VIUDA Y ESTANCIERA". Gran estreno argentino por Alicia Barrie y Mecha Ortiz. — Platea $ 3.— Galería $ 1.— Morales.

Lunes 2.—"ORQUESTA DE SEÑORITAS". Gran reestreno argentino por Catita. — Platea $ 3.— Galería $ 1.— Morales.

Martes 3.—"LA NIÑA DEL MILLON". Estreno por Priscila Lane y Ronald Reagan. — Platea $ 2.— Galería $ 1.— Warner.

Miércoles 4.—"EL AUDAZ DESCONOCIDO" por Bill Elliot y "LA CIUDAD INFERNAL", 5.ª función. — Platea $ 2.— Galería $ 1.— Ajuria.

Jueves 5.—"AMOROSAMENTE TUYO". Gran estreno Warner por Merle Overon y Denis Morgan. — Platea $ 3.— Galería $ 1.— Warner.

Viernes 6.—"CUPIDO SE SUBLEVA". Gran estreno por Ann Sheridan y George Brent. — Platea $ 3.— Galería 1.— Warner.

Sábado 7.—"EL PODER DEL SOBORNO" por Jack Holt y "EL TREN DESAPARECIDO", 4.ª función. — Platea $ 2.— Galería $ 1.— Ajuria y Figueroa.

Domingo 8.—"PASION FATAL". Gran estreno por Marlene Dietrich, Bruce Cabott y Micha Auer. — Platea $ 3.— Galería $ 1.— Figueroa.

Lunes 9.—"EMBRUJO". Gran estreno por Pepita Serrador y Alicia Barrie. — Platea $ 3.— Galería $ 1.— Morales.

Martes 10.—"TIENDA DE LOCURAS". Gran estreno cómico por los Hermanos Marxs. — Platea $ 3.— Galería $ 1.— Metro G. M.

Miércoles 11.—"EL ENCUENTRO FATAL" por Charles Scarret y "LA CIUDAD INFERNAL", 6.ª función. — Platea $ 2.— Galería $ 1.— Ajuria.

Jueves 12.—"AVENTURAS EN ORIENTE". Gran estreno por Clark Gable y Rosaline Russell. — Platea $ 3.— Galería $ 1.— Metro G. M.

Viernes 13.—"ROMEO Y JULIETA". Gran reestreno por Leslie Howard y Norma Shearer. — Platea $ 3.— Galería $ 1.— Metro G. M.

Sábado 14.—"DADNOS ALAS" por la Pandilla y "EL TREN DESAPARECIDO", 5.ª función. — Platea $ 2.— Galería $ 1.— Figueroa.

Domingo 15.—"LOBOS DE MAR". Gran estreno marino por Edward Robinson, John Garfield e Ida Lupino. — Platea $ 3.— Galería $ 1.— Warner.

Lunes 16.—"LOBOS DE MAR", reestreno por Edward Robinson, John Garfield e Ida Lupino. — Platea $ 3.— Galería $ 1.— Warner.

Martes 17.—"LA CANCION DE LOS BARRIOS", reestreno argentino por Hugo del Carril. — Platea $ 3.— Galería $ 1.— Morales.

Miércoles 18.—"ALMA NOBIE" (cow-boy) por Bill Elliot y "LA CIUDAD INFERNAL", 7.ª función. — Platea $ 2.— Galería $ 1.— Ajuria.

Jueves 19.—"HUYENDO DEL DESTINO", estreno por Thomas Mitchell y Geraldine Fitzgerald. — Platea $ 3.— Galería $ 1.— Warner.

Viernes 20.—"EL DIFUNTO PROTESTA". Gran estreno por Robert Montgomery y Evelin Keyef. — Platea $ 3.— Galería $ 1.— Ajuria.

Sábado 21.—"DANDY CASA A SU MAMA", estreno por Beby Sandy y "EL TREN DESAPARECIDO", fin. — Platea $ 2.— Galería $ 1.—Fig.

Lunes 23.—"AQUELLA NOCHE EN RIO". Gran estreno por Carmen Miranda, Alice Fay y Don Ameche. — Platea $ 3.— Galería $ 1.— Fox.

Martes 24.—"SIN HOGAR NI LEY", estreno argentino por Sebastián Shiola y Oscar Valicelli. — Platea $ 3.— Galería $ 1.— Morales.

Miércoles 25.—"LA SEÑORITA DINERO" por Brenda Joyce y George Murphy y "LA CIUDAD INFERNAL", fin. — Pletea $ 2.— Galería $ 1.— Fox y Ajuria.

Jueves 26.—"ESPIAS INTERNACIONALES". Estreno por Walter Pidgeon y Joan Bennet y George Sanders. — Platea $ 3.— Galería $ 1.— Fox.

Viernes 27.—"NUESTRA ESPOSA". Gran estreno Columbia por Melvyn Douglas. Platea $ 3.— Galería $ 1.— Ajuria.

Sábado 28.—"UN DIFUNTO Y DOS VIVOS". Estreno cómico por Allan Mawbray y "LOS JINETES DE LA MUERTE", 1.ª función por Leob Carrillo. — Platea $ 2.— Galería $ 1.— Figueroa.

Domingo 29.—"LA MUJER MANDA". Gran estreno por Loretta Young, Robert Preston y Eward Arnold. — Platea $ 3.— Galería $ 1.— Figueroa.

Lunes 30.—"Y LA CABALGATA PASA". Gran estreno por Gary Cooper y Bárbara Stanwick. — Platea $ 3.— Galería $ 1.— Warner.

Martes 31.—"MOROCO". Gran estreno por Gary Cooper y Marlene Dietrich. — Platea $ 3.— Galería $ 1.— Morales.

"Luis A. Acevedo" perdió ante "Caupolicán" de Chiguayante

El Domingo 22 de Febrero llegó hasta el pueblo de Chiguayante el equipo de honor del Luis Acevedo, para jugar allí un partido amistoso con el Caupolicán, cuyo match resultó de bastante movilidad y fué para ambos cuadros un "tanteo" de su gente con que cuenta ahora en la actualidad.

Los "aviadores" estuvieron en un mal día ya que el equipo que comanda el "gato" Osben fué superior en la mayoría de los noventa minutos. En el primer tiempo Caupolicán marcó tres tantos por uno del Acevedo y en el otro período el match fué un tanto flojo debido a la enorme calor que reinaba, sin embargo el Caupolicán aumentó la cuenta a cuatro y el Acevedo a dos, con cuyo resultado finalizó el match, que sirvió para ver la gente que actuará en la temporada de fútbol que se iniciará muy pronto.

Dr. José Zemelman

Medicina interna y niños

Monsalves 141

RELOJERIA BARBIER

Avisa a su distinguida clientela que ha recibido un extenso surtido en artículos finos de cristalería y plaqué. — Ocasión única, un verdadero réclame. Anillos de plata con iniciales, fondo azul y rojo en $ 25.—

Siempre reloj nuevo en la RELOJERIA Y JOYERIA BARBIER

Guillermo Barbier W.

Clubes particulares

Ha habido en este último tiempo una verdadera epidemia de clubes particulares.

Todos los meses tenemos que dar cuenta en nuestras columnas de la formación de nuevos clubes particulares, lo que hacemos solamente en nuestra calidad de simples informadores, sin referirnos a los males que acarrea a nuestro fútbol esta práctica tan difundida entre nuestros deportistas.

Sabido es que en Lota tenemos muchos clubes oficialmente reconocidos — diez en total — los cuales, salvo honrosas excepciones, llevan en la actualidad una vida lánguida y sin mayores actividades.

Esto de los clubes particulares está tomando caracteres alarmantes en nuestro ambiente deportivo.

Cada barrio, cada seccion, y a veces, en cada pabellón, se forma de la noche a la mañana un nuevo club. Basta que se junten jugadores suficientes para formar un equipo y ya tenemos un nuevo club.

Esto de los clubes particulares tiene forzosamente que ir en menoscabo del progreso de los clubes oficiales, pues los deportistas que dedican sus actividades a estos pequeños clubes, descuidan por completo los clubes oficiales a los cuales pertenecen casi todos.

Es precisamente en la época de verano cuando abundan los clubes particulares. Tienen efímera vida, o sea lo que dura la temporada veraniega, cuando se puede salir a los pueblos de los alrededores, y cuando es buen pretexto la realización de un partido de fútbol.

Muchas personas, partidarias de esto de los clubes particulares, alegan en su favor que esto difunde el fútbol, pero, lo que en realidad hacen es dividirlo, y además en estos clubes no se hace verdadero deporte; no se respetan los reglamentos ni están acogidos a una dirigente responsable. Muchas veces ni cuentan con un directorio.

Estos encuentros entre clubes particulares, por lo general, se hacen por paga o por un buen "cacheteo", seguido de abundantes libaciones para celebrar el triunfo.

Nos manifestaba un conocido dirigente deportivo que los jugadores de los clubes oficiales, muchas veces prefieren jugar por el club particular, llegando el caso en que no ha podido formarse un equipo, porque los jugadores han salido a jugar por su club particular. El Estadio también, por lo general, se encuentra ocupado por estos clubes y los clubes oficiales no encuentran donde practicar.

Sería de desear que la Asociación de Fútbol tomara sus medidas y castigara con severidad a todo jugador que desatendiera su club por jugar por estos equipos, que como hemos dicho, contribuyen únicamente a dividir el fútbol y a perjudicarlo, estagnando el progreso de los clubes que hace muchos años están formados sobre una base firme y de acuerdo con todos los reglamentos.

Conjunto del "Maestranza", que ha tenido dos recientes triunfos. Primero venció al equipo del "Consorcio Constructor" 2 x 0 y a "Cerámica" 3 x 0.

Como se ve, los "maestranzinos" también lo hacen muy bien con la "redonda" y están dispuestos, nos dice el Presidente, ha continuar victoriosos.

EFEMERIDES NACIONALES

MARZO

1.°—1844.—Se ordena la creación de una Escuela Náutica en Ancud, para oficiales de mar y pilotos, la cual entra en funciones el 20 de Enero de 1850.

1.°—1879.—Bolivia declara la guerra a Chile.

3—1813.—Inauguración del Instituto Nacional de Santiago.

5—1818.—El pueblo de Santiago, sin distinción de clases ni categorías, hace entrega voluntaria de sus objetos de plata labrada y alhojas, para contribuir al sostenimiento del Ejército, que en esos momentos lucha por la independencia nacional.

6—1811.—La Junta de Gobierno decreta el envío de 400 soldados como auxilio a la ciudad de Buenos Aires, para ayudar a los patriotas argentinos.

7—1849.—Se funda la Academia de Pintura de la Universidad.

13—1881.—Triunfal recibimiento tributado al general Baquedano y parte de sus tropas a su arribo a Valparaíso.

14—1818.—En la Catedral de Santiago se proclama a la Virgen del Carmen patrona del Ejército de Chile.

15—1798.—La Capitanía General de Chile es declarada independiente con respecto al Virreinato del Perú.

16—1814.—Se decreta por primera vez el Servicio Militar Obligatorio.

17—1825.—Fallecimiento de Camilo Henriquez.

18—1801.—Fallece en Lima, siendo Virrey del Perú, don Ambrosio O'Higgins, ex Gobernador de Chile y padre de don Bernardo O'Higgins.

19—1818.—Sorpresa de Cancha Rayada.

22—1817.—O'Higgins ordena la supresión de los títulos de nobleza.

23—1879.—Se libra en Calama el primer encuentro, aunque en reducidas proporciones, entre el Ejército chileno y las fuerzas bolivianas. Esta acción ha sido llamada el bautismo de fuego de las tropas chilenas en la Guerra del Pacífico.

27—1558.—Fundación de la ciudad de Osorno por don García Hurtado de Mendoza.

31—1866.—Bombardeo de Valparaíso por la escuadra española.

Magnanimidad

Después de Cancha Rayada, cuando por un momento pareció que se desvanecían las esperanzas de San Martín y con ellas la libertad de Chile, muchos chilenos de significación, aterrados por el desastre, escribieron al general realista Osorio, declarándose ardientes partidarios de la metrópoli y firmes sostenedores de la causa del Rey.

Todas estas cartas estaban en la valija que encerraba la correspondencia secreta de Osorio, y que éste abandonó, al fugar, derrotado y perseguido, del campo de Maipú, valija que encontró O'Brien, ayudante de San Martín, y que fué entregada sin abrir al General.

Leyó el libertador una a una las cartas que tanto y a tantos hombres notables comprometían, y luego de leerlas, y sin revelar a nadie lo que contenían, las arrojó personalmente al fuego.

Con este rasgo magnánimo, salvó la vida y el honor de muchos personajes, que en un momento de ofuscación y de terror cometieron la debilidad de dudar del porvenir de su patria y de sus ulteriores destinos.

Los animales en los dichos chilenos

El papel más importante en los dichos chilenos lo juegan los animales. El espíritu de observación tan típico de nuestro pueblo, ha encontrado analogías irónicas entre los actos y acontecimientos humanos y los animales directamente o repercusiones relacionadas con la zoología.

Damos un ramillete de dichos relacionados con animales:

De origen marítimo son: "Cerrarse como una ostra", "sacarle los choros de la canasta", "con más grasa que una albacora", 'colorado como jaiva", "grande como ballena", "cara de bagre", "roto achorado", "quiscudo como erizo" y "se erizó".

Los campesinos chilenos también han creado su lenguaje irónico o gráfico a base de animales. Veamos: "tiene más patas que un alacrán", "pobre bruto", "qué caballo", "cabro gusto a leche", "cabriado", "está viejo para cabrero", "cómete el buey". El "cabro", la "cabrita", "pichoncita", "potranquita", etc., son apelativos cariñosos de origen zoológico.

"Me gusta como caballo", "a mata caballo", "métale caballo", "como grasa de caballo", "acaballado", "caballuno", son términos corrientes en la jerga chilena, que demuestran la estrecha unidad de nuestro hombre de campo con el fiel cuadrúpedo.

"Pata de perro", "perrerías", "perro muerto", "perra vida", "mala pata", "quiltro", "cansado como perro", y otros, son dichos perrunos.

Del campo también vienen: "tiene más tripal que oveja", "es muy macho" y "porfiado como macho", "sólo los bueyes toman agua", "es un toro", "como hacer callar un chancho a palos", "copuchentos y copuchas", que vienen de la vejiga del animal bovino que se llena de aire.

La vida pueblerina ha creado dichos relacionados con los animales domésticos de corral: "pobre ave", "le ligó de ave", "es un gallo", "es una gallina", "crestón", "carne de gallina", "como pollo entumido", "como pollo en corral ajeno", "es una polla", "cerrar el pico", "zorzal", "mojado como diuca", "no soy conejo, pero las paro", "las paró", "carneraje", "pagar el pato", "pasar gato por liebre" y "cata por loros", "con tencas muertas y zorzales aturdidos", "huevo de pato", "a buey viejo pasto tierno", "trillar con yeguas robadas", "pololo", que deriva del nombre de un coleóptero que siempre es atraído por la luz, "pololear", "pololaza".

La intensa vida de los barrios bajos de las ciudades también tiene su lenguaje animalista: "Huacho culebra", "pasear una mona", "curado como piojo", "curado como tagua", "borracho como tenca", "hacerse la cucha", "muy zorro", "zorro rengo", "del lobo un pelo", "como sacarle un pelo a un buey", "peor es mascar lauchas", "un chivateo", "pago chivateado", "pobre como la cabra", "la cabra tira al monte", "el chancho tira al barro", y así muchos dichos más que ya están definitivamente en nuestro léxico chilenista.

Decálogo del estudiante

1.°—Mantendré la ventana abierta noche y día con el fin de oxigenar mi sangre y librarme de los resfríos.

2.°—Trataré de mantener mi cuerpo muy limpio.

3.°—Tomaré, por lo menos, un baño semanal.

4.°—Siempre lavaré mis manos antes de comer.

5.°—Me limpiaré los dientes todas las mañanas y todas las noches.

6.°—Respiraré por la nariz manteniendo la boca cerrada.

7.°—No toseré sin cubrirme la cara con el pañuelo.

8.°—No escupiré jamás en el suelo.

9.°—Masticaré lentamente, procurando comer lo que me ha indicado el médico o el profesor, por ser conveniente para el desarrollo normal.

10.—Haré todo lo que esté de mi parte para que mis compañeros sigan estas buenas prácticas como una prueba de amor a mis padres y a mi patria.

Poetas lotinos

RIQUEZA...

¡No me digas — mujer — que sufres tanto!
¿No es riqueza la calma y la salud?...
¿No es la honradez el más lujoso manto,
superior a las galas sin virtud?...

¿No es tu misión de madre bondadosa,
sublime ante la vida y ante Dios?...
¿No sientes bienestar siendo mi esposa...
No alimentas tu alma con mi voz?

¡No me digas — mujer — que sufres tanto!
¿No sientes en la cuna respirar?
¡Ese que duerme, secará tu llanto,
cuando sepa ser hombre y trabajar!

¡No me digas — mujer — que sufres tanto,
cuando abunda la dicha en nuestro hogar!
¡Cuando el pan que comemos es tan santo
como las santas hostias del altar!

¿No eres feliz con mi cariño intenso;
tierno como los lirios de un vergel?
¿No encuentras en tu fondo todo inmenso
con sus besos de acibar o de miel?...

¡Ser sano y ser consciente, es ser dichoso!
El trabajo es riqueza y es poder...
¡Ser padre, es sacrificio generoso...
Ser madre, es muchas veces, ser mujer!!!

¡No me digas — mujer — que sufres tanto,
cuando el amor nos une más y más!
¡Cuando el bien nos embriaga con su canto,
canto inocente de eternal compás!

V. A. Troncoso Landa.

Lota Alto, Marzo de 1942.

Por el Dr. Jorge S. Arundale

PAZ CON HONOR

(Del Servicio Periodístico Interamericano, Nueva York)

El mundo todo debe pensar ya en una Paz de Honor. Y el honor debe cubrir a todos sin distinción de raza, credo, sexo, casta o color, y sin distinción de nacionalidad o edad.

Una paz con deshonor sería una paz de venganza, paz de codicia, paz de reparaciones injustas. Una paz con deshonor sería paz de exclusión, en cuya virtud algunas comunidades o naciones serían puestas al margen de la Fraternidad de los pueblos, la que debe surgir después de la guerra.

Una paz con honor haría justicia a todos, a las naciones vencidas no menos que a las vencedoras, a los individuos que han tratado de mandar al mundo con el mal no menos que a los que han contrarrestado ese mal con el bien.

Una paz con honor debería procesar ante el Tribunal de la humanidad a todos aquellos que se han esmerado en acarrear deshonor al mundo; pues deben ser puestos en condición de no hacer más daño.

Una paz con honor ha de extender la comprensión aun a los pueblos que, influenciados por los afanes de estos ejecutores del mal, les ayudaron e instigaron en su perversidad. Una paz con honor debe hacer de las razas y naciones del mundo un solo pueblo aunque estén divididas por muchas diferencias.

Una paz con honor debe exaltar la común fraternidad de la humanidad, o la paz no ha de ser duradera.

Una paz con honor debe respetar las muchas diferencias de nacionalidad, fe y raza que enriquecen a la común familia de la humanidad y dar a cada cual su justo lugar, o la paz no ha de ser duradera.

Una paz con honor debe incluir en completa igualdad a los pueblos del Este no menos que a los del Oeste, o la paz no ha de ser duradera.

Una paz con honor debe dar igual honor a todos los credos religiosos, y preeminencias en honor a ninguno o la paz no ha de ser duradera.

Una paz que otorgue deshonor a cualquiera, es paz que significaría preludio de otra guerra.

Una paz que no se interese por el débil más de lo que cede al fuerte, sería preludio de otra guerra.

Una paz que no derribe las barreras del odio, la desconfianza y la suspicacia que separan a las naciones y a las gentes y a los credos los unos de los otros, sería preludio de otra guerra.

Una paz en la que no tome parte una representación de la mujer, sería el preludio de otra guerra.

Una paz en la que no tomen parte los que participaron en lo más recio de la pelea, especialmente la juventud, sería preludio de otra guerra.

Una paz en cuya virtud los pueblos sean capaces, una vez más, de vivir en libertad, justicia, y contento, sería paz con honor.

Una paz que tome en consideración los derechos de los pueblos alemán e italiano no menos que los de otros pueblos, será paz con honor.

Una paz que asegure la felicidad y libertad de crecimiento a los hijos de todos los pueblos, será paz con honor.

Una paz que asegure a todo adorador de Dios el derecho de adorarle libremente, será paz con honor.

Una paz que conceda menos valor a las fronteras que separan a los pueblos y más importancia a la honrada camaradería entre ellos, será paz con honor.

Una paz con honor procurará necesariamente poner a todas las criaturas vivientes dentro de la protección de la Fraternidad Universal de la vida.

SERVICIO METEOROLÓGICO DE LOTA ALTO

Observaciones registradas hasta el 24 de Febrero de 1942 y su comparación con el año anterior en igual lapso de tiempo.

TERMOMETRIA

Temperatura	A la sombra		Cielo descubierto
	1941	1942	1942
Máxima del año	29°	27°	40°
Mínima del año	4°	8°	5°

HIGROMETRIA

Humedad del aire	1941	1942
Máxima del año	96	80
Mínima del año	35	30

BAROMETRIA

Presión atmosférica	1941	1942
Máxima del año	775	769
Mínima del año	751	758

PLUVIOMETRIA

Milímetros de agua caída	1941	1942
Total hasta la fecha	17,5	15,4
Total en el año	1.172,4	—

AGUA CAIDA EN 1941 Y EN LO QUE VA CORRIDO DEL PRESENTE AÑO

Meses del año	1941		1942	
Enero	—	milímetros	2,1	milímetros
Febrero	17,5	„	13,3	„
Marzo	18,6	„	—	„
Abril	78,7	„	—	„
Mayo	168,4	„	—	„
Junio	152,5	„	—	„
Julio	374,1	„	—	„
Agosto	165,6	„	—	„
Septiembre	15,4	„	—	„
Octubre	46,1	„	—	„
Noviembre	104,2	„	—	„
Diciembre	31,3	„	—	„
TOTAL	1.172,4	„	13,3	„

Mareas en el puerto de Lota, correspondientes al mes de Marzo de 1942

Fecha	Alta marea		Alta marea		Baja marea		Baja marea	
1	10h.	03m.	22h.	14m.	4h.	19m.	15h.	33m.
2	10	36	22	47	4	15	15	48
3	11	10	23	22	5	20	17	06
4	11	45	23	58	5	49	17	48
5	—	—	12	23	6	21	18	26
6	0	38	13	05	6	55	19	14
7	1	21	13	51	7	34	20	09
8	2	11	14	46	8	20	21	18
9	3	12	15	52	9	16	22	44
10	4	29	17	30	10	30	—	—
11	5	57	18	29	—	15	11	55
12	7	18	19	37	1	31	13	11
13	8	20	20	35	2	29	14	14
14	9	11	21	24	3	18	15	07
15	9	55	22	08	4	—	15	54
16	10	34	22	47	4	38	16	37
17	11	12	23	24	5	13	17	18
18	11	48	24	—	5	46	17	46
19	—	—	12	23	6	17	18	34
20	0	34	12	37	6	47	19	13
21	1	08	13	32	7	17	19	51
22	1	44	14	09	7	46	20	44
23	2	27	14	56	8	20	21	50
24	3	22	15	55	9	09	23	21
25	4	43	17	15	10	23	—	—
26	6	17	18	28	0	49	11	58
27	7	27	19	30	1	46	13	11
28	8	16	20	21	2	28	14	05
29	8	55	21	02	3	03	14	49
30	9	30	21	40	3	35	15	13
31	10	06	22	19	4	08	16	10

FASES DE LA LUNA

Luna Llena, el	2	Luna Nueva, el	16
Cuarto Menguante, el	9	Cuarto Creciente, el	24

POSDATA

La señora joven estaba sirviendo de secretaria a su sirviente analfabeta, que deseaba enviar una carta a su novio. Terminada la misiva, la señora le preguntó a su sirviente:

—Bueno. Ya está. Son cuatro hojas... creo que no habrá que agregar nada más.

—Sí, señora.— contestó la criada —Ponga que disculpe la mala letra y los errores de ortografía.

Soc. Imprenta y Litografía "Concepción"

La Opinión

PUBLICACION DE LA COMPAÑIA CARBONIFERA E INDUSTRIAL DE LOTA

INFORMACIONES Y FOTOGRAFIAS DE LOTA, CORONEL Y CURANILAHUE

Año XVI — Edición de 12 páginas — PRECIO: 20 centavos — Lota Alto, Abril de 1942. — Núm. 356

NOTAS DE ACTUALIDAD

GOBERNAR ES PRODUCIR

Los que siguieron atentamente, sin prejuicios partidaristas, el desarrollo de la última campaña eleccionaria, pudieron observar que las declaraciones del entonces candidato, y hoy Presidente de la República, Excmo. señor don Juan Antonio Ríos, eran sobrias, prácticas, llenas de un sólido concepto constructivo.

En vez de las halagüeñas generalidades acostumbradas en tales ocasiones, el candidato daba en cada caso su opinión clara y precisa. Algunas veces, sus palabras pudieron ser poco agradables para el elector corriente, pero, en el fondo todas comprendían que les hablaba un hombre de Estado, y no un simple cazador de votos. Antes que el interés particular del candidato, se veía predominar el interés nacional, y se veía que el orador estaba exponiendo una patriótica convicción.

Ahora que la ciudadanía ha investido al Excmo. señor Ríos de amplios poderes para gobernar al país, tenemos la seguridad de que cada problema nacional será resuelto en la forma más acertada dentro de las posibilidades humanas.

Orden, trabajo, justicia social habrá en Chile. El nuevo Presidente conoce los métodos que deben aplicarse para obtener tan altos fines y pondrá en su realización una sabia y eficaz energía.

Naturalmente, el Gobierno necesitará la cooperación de todos los ciudadanos. La frase "Gobernar es producir", envuelve, no sólo una acertada dirección superior, sino también una honrada y activa cooperación de los gobernados.

Será necesario que todos los factores de la producción faciliten las iniciativas del Gobierno y desarrollen en conciencia y con máximo esfuerzo la labor a que se dedican. Debe realizarse en forma efectiva, la armonía entre el Capital y el Trabajo, al amparo de una acertada acción gubernativa.

A los técnicos, empleados y obreros corresponde cumplir sus obligaciones empeñosamente para incrementar la producción nacional.

Los profesionales e intelectuales de todo orden son también valiosos elementos de producción, porque las sugestiones de carácter moral que tienen ocasión de difundir, han de contribuir a la disciplina general que el trabajo requiere.

Excmo. Sr. D. Juan Antonio Ríos Morales, Presidente de la República.

Nuestra región, que tan destacadamente participó en la elección del Excmo. señor Ríos, está especialmente obligada a dar ejemplo de laboriosidad y orden. Con ello beneficiará al país y proporcionará cada día mejores condiciones de vida a los hogares que subsisten al amparo de la industria carbonífera. No podríamos esperar que el nuevo Presidente nos dé progreso y bienestar si, por nuestra parte, no contribuímos con nuestro trabajo constante y con la firme voluntad de acrecentar la producción al máximum posible.

No nos limitemos a celebrar con alegres manifestaciones la exhaltación al poder del estadista que libremente elegimos. Hagamos obra efectiva para que él pueda cumplir su vasto programa, tan bien condensado en los conceptos de Orden, Trabajo, Producción.

Juntamente con nuestro homenaje, presentamos al Excmo. señor Ríos, nuestros más fervientes votos porque, con la cooperación de todos los chilenos, pueda realizar integramente su benéfico plan de gobierno.

El Presidente de la República, Excmo. señor Juan Antonio Ríos, ha dicho:

"Ante la faz del país, proclamo mi fe en la democracia. Ejerceré el único mandato legítimo, que emana de la soberanía popular, para mantener el imperio de la Constitución y de la Ley.

Preservará la dignidad de la República en toda circunstancia, frente a todo acto dirigido contra sus instituciones.

Ampararé los derechos de la ciudadanía y mantendré, a cualquier precio, las libertades públicas.

Durante mi gobierno habrá orden en las calles; y habrá orden en las conciencias.

Con indomable energía, exigiré honestidad en todos los sectores, y no toleraré ni la opresión ni la injusticia.

No asumiré la primera magistratura para defender intereses de grupos o finalidades políticas. Mi gobierno, será el gobierno de la nación, sin exclusiones y sin favoritismo.

Estos son tiempos de lucha y tiempos de sacrificios.

Yo no prometo el bienestar y la felicidad, porque la felicidad y el bienestar dependen del esfuerzo y de la abnegación con que nosotros sepamos conquistarlos.

Yo os aseguro que se intensificará el ritmo del trabajo en todas las regiones del país. Y yo os garantizo que se hará justicia, respetándose los derechos y la dignidad de todos los trabajadores.

Esto es lo que prometo: Justicia, trabajo y libertad.

La libertad, es el aliento vital de las naciones democráticas.

Sin libertades públicas, el pueblo pierde su soberanía y la nación deja de ser dueña de sus destinos.

Pero, entiéndase bien. Yo no permitiré que al amparo de la libertad, se conspire contra la libertad. Yo no toleraré que bajo la protección de la democracia, se socaven sus bases fundamentales y se atente contra la democracia misma.

Tenemos todos una misión que cumplir y una causa que defender. Sabré situarme a la altura de ellas.

No perturbarán mi espíritu los afectos, ni los rencores; en el cumplimiento de mi deber, permaneceré inflexible.

Mido el honor que se me confiere, en la grandeza de las responsabilidades que asumo. Y ofrendo al pueblo mi gratitud, por la valentía, por el desinterés y el patriotismo con que sostiene la causa de la libertad.

Con una misma fe en los principios que exaltan y ennoblecen los valores humanos, defenderemos nuestra democracia, hasta alcanzar la victoria.

La protegeremos con nuestro valor; la dignificaremos con nuestro esfuerzo y todos nuestros sacrificios, servirán para forjar, desde hoy, un ejemplar capítulo de la historia de Chile".

X.

POR EL PRESTIGIO OBRERO

Una de las bases inconmovibles sobre las que asienta el prestigio de un país, es el orden, la templanza y en fin todas las virtudes necesarias que adornan al ciudadano honesto.

Dentro de ese grupo que podríamos llamar fundamental, que constituye la masa ciudadana y sobre la que descansan muchos deberes y obligaciones se encuentra el obrero.

Este, por su condición de importancia dentro del orden económico y por su número dentro de la masa nacional, tiene, como es de suponer, sus deberes que, unidos a los de los demás, forman el acerbo virtuoso de la nación entera.

Es consecuencia de esto que el obrero tiene obligación de comportarse en forma que ayude a prestigiar el nombre de su patria. Si la gran masa no responde a esta necesidad lógicamente que la colectividad perderá mucho ante el concepto de los extraños al país.

Los pueblos necesitan de prestigio y esos pueblos adquieren tal virtud por obra de sus propios hijos.

En el caso de Chile no podemos excluir tal necesidad.

Chile, como es sabido tiene su nombre y su tradición agrandado por las virtudes de sus más preclaros hijos y también por la conducta moderada de su masa en ciertas circunstancias.

Pero no alentados por este buen nombre alcanzado, el obrero tenga que extasiarse o ensimismarse en la creencia de que todo ha sido alcanzado.

No. Todavía nos queda bastante por caminar en el porvenir.

Porque la aspiración humana, así individual como colectivamente, es la perfección. Y Chile no digamos que se ha acercado medianamente a ese límite de su vida.

Es el obrero quien tiene parte de tal obligación, en sus manos.

Por lo tanto, si en épocas pasadas él ha respondido siempre a los llamados que le hiciera la Patria en sus momentos difíciles, haciendo alarde de civismo, valentía e inteligencia, hoy también debe prestarse sinceramente a crear ambiente de prestigio para sí, para la sociedad y para la Patria en conjunto.

¿Y cuál sería el procedimiento a seguir para cumplir una tarea tan magna y de tales proporciones?

Meditemos un momento en la característica del pueblo y veamos sus flaquezas, no con el ánimo de vituperarlas o criticarlas, sino con el propósito de mostrarlas para conseguir así que ellas sean morigeradas en la mejor forma.

Desde luego nuestro obrero acude demasiado a las cantinas, se emborracha, provoca y produce riñas callejeras y cuando no, actos completamente contrarios a la moral y a la tranquilidad social.

Y ello, naturalmente que redunda en perjuicio del obrerismo nacional.

Y no solamente perjudica su nombre hijo de un pueblo civilizado, sino que atenta contra sus propios intereses y la tranquilidad de su propio hogar.

Desde luego, esos actos de anormalidad consciente, los desórdenes callejeros y otros sucesos ingratos para sí, provocan la intervención de las autoridades, viéndose así bajo el influjo de represiones violentas.

¿Y no es cierto que también ello redunda en perjuicio de su propia salud?

Naturalmente que sí.

Y a la larga y con tal modo de vivir el país y el obrero en particular, pierden en prestigio, en virtudes, y lo que es más todavía en su propia salud.

Y no olvidemos que los pueblos con hijos virtuosos y sanos tienen siempre asegurado su porvenir.

Y nosotros debemos propender a hacer de Chile un país mucho más fuerte y orgánicamente pleno de salud y de inmensos prestigios en todos los pueblos del mundo.

En esta tarea está nuestro obrero, y debe por ello, conducirse por vías de temperancia y tantas otras virtudes exigibles para crearse un notable ambiente de felicidad interna y externa.

Felicidad material y moral.

CHILENOS FUERA DE CHILE

(De don Carlos Silva Vildósola)

La sobremesa se había prolongado, y todos oíamos con interés al diplomático que acababa de regresar al país tras una ausencia de veinte años. Contaba anécdotas de viaje, describía costumbres exóticas, estaba locuaz, prolijo y brillante en sus narraciones, y parecía, en medio del círculo de sus viejos amigos, un peregrino, que, al volver de remotas tierras, quiere pagar la hospitalidad que se le brinda, con la narración de sus viejas experiencias.

Sentíamos en su relato un calorcillo patriótico que nos hacía bien, que nos caldeaba el alma, y veíamos con placer íntimo que los años de ausencia antes habían fortalecido que amenguado en su alma el sentimiento nacional.

Causa una emoción agradable encontrarse con los compatriotas en el extranjero — decía el diplomático, contestando una pregunta — y muchas veces una de esas visitas inesperadas le lleva a uno como una brisa de la patria, un viento de Chile que refresca el alma y mata los gérmenes de la nostalgia. Pero yo tengo a este respecto mis ideas y hago distinciones. La compañía del chileno, lo pone a uno en contacto aliviador con su raza y lo confirma en su amor a esta tierra; pero el trasplantado como lo ha dicho Blest Gana, el que se empeña en adquirir ideas, costumbres pegadizas, el que reniega de su carácter nacional y quiere parecer lo que no es, ese tuvo siempre el poder de irritarme y entristecerme.

De mis encuentros con chilenos en mis viajes no me dejaron los mejores recuerdos estos que afectaban olvidar el español y no sabían hablar francés sino para estropear el propio idioma con cuatro términos de la jerga de los bulevares, aprendidos en un camarero de café; ni los que se reunían a lamentarse de haber nacido en un país tan atrasado; ni los que solían llegar a Londres muy de prisa en demanda de un sastre y de un comerciante en corbatas.

Viven en mi memoria, guardados con afecto, otros tipos que pasaron a mi lado en esos viajes y con los cuales sentía que me unía una íntima fraternidad, porque ellos paseaban triunfalmente por el mundo su carácter nacional, su raza, su orgullo de ser chilenos, por entre lo babilonio de los caracteres, las razas y los orgullos de todos los pueblos.

Recuerdo — siguió diciendo el diplomático que iba sacando sus memorias enredadas unas con otras — a un "roto" que llegó a la Legación en Londres a pedir que lo repatriáramos.

—¿De dónde vienes? — le pregunté.

—De Singapore, contestó, como si dijera que acababa de salir de la casa vecina.

—¿Y qué andas haciendo?

—Navegando pues. Y me alargó la libreta de los marineros, en que constaban sus viajes.

Había salido hacía dos años de Valparaíso hacia el norte; había rodado al azar de un puerto a otro; se había embarcado en San Francisco para el Japón; de ahí había ido y venido por los mares del Asia y, por último, una barca sueca lo trajo de Singapore a Londres y lo dejó ahí, al borde del colosal laberinto humano, como una gota de agua que cae de las nubes al mar. Era un hombrecillo de veintidós años, pequeño y fuerte, casi cuadrado, con los ojos pequeños y muy vivos bajo la cabellera tiesa y revuelta. Una gorra mugrienta le caía sobre las orejas. Sus vestidos y toda su persona divorciada del jabón, olían a brea, a bodega de buque, a playa de puerto comercial.

Nunca he visto un aire de superioridad comparable al que ese marinero tomaba al hablarme de su vida en Londres durante ocho días. Consideraba a los ingleses seres inferiores, cándidos, susceptibles de ser engañados por un niño, buenos en el fondo, pero resueltamente simples.

Se había hospedado en uno de esos admirables asilos para marineros que hay en todos los puertos ingleses y que dirigen piadosamente algunos sacerdotes anglicanos.

El curita — decía — me pasó un libro y de ahí todos cantaban y yo también me hacía que cantaba pa que no ijera ná. Onde verá usté señor, que el hombre me agarró cariño y me convidó pa la iglesia, y yo fui, pues, porque uno ha de ver de too. Pa mí que era protestante, y capaz que hasta sea pecao; pero yo lo hacía por seguirle la broma no más. Y estuvimos cantando en la iglesia como dos horas y el curita predicó un sermón. Entonces me dió este certificado y me dijo que viniera a la Legación porque yo le conté que era chileno.

Y me mostró una recomendación del venerable pastor en que hablaba de la buena conducta del simpático bellaco en el asilo, de sus excelentes costumbres y su piedad.

Aquel hombrecillo vagaba por el mundo absolutamente seguro de sí mismo, sintiéndose superior a todos, lleno de recursos, sin miedo a la vida, orientándose en el colosal laberinto de Londres con facultades de perro cazador, conversando con los policemen y haciéndoles sonreír paternalmente con sus chistes en jerga marinera, tan a sus anchas como si estuviera en el malecón de Valparaíso.

¿Porqué viajaba? ¿Porqué no se estaba quieto en su tierra?

El me lo había dicho, resumiendo en una frase el espíritu aventurero de su raza, mezcla de soldado español de la conquista y de indio vagabundo:

—Hay que ver tierras patrón, pa que a uno no le cuenten cuentos.

Y había dado tranquilamente la vuelta al mundo.

C. S. V.

BATALLA DE MAIPO

5 de Abril de 1818.

Osorio ha llegado con sus bizarros regimientos a Talcahuano y se imagina que la retirada de los patriotas es por temor porque son incapaces de presentarle resistencia.

O'Higgins, siguiendo su plan de batalla, se retira hasta Curicó para que elija el enemigo el sitio que ha preparado para el próximo encuentro.

Osorio se deja engañar y avanza hasta el río Lontué.

El ejército patriota acampa al oriente de Talca en la accidentada llanura de Cancha Rayada.

La noche del 19 de Marzo determina O'Higgins cambiar de posiciones y en esa misma hora, cuando se movilizan los regimientos, Osorio cae sorpresivamente sobre la división que evoluciona.

En medio de las sombras se produce el pánico. Los patriotas no saben quien los ataca y disparan sin tino en medio de la más espantosa confusión.

O'Higgins hace esfuerzos desesperados para traer la calma y cae herido en un brazo.

San Martín no puede detener a los regimientos que han emprendido vertiginosa retirada dejando en poder del enemigo bagajes y cañones. Sólo han logrado salvarse casi intacta la división de Las Heras, que se repliega ordenadamente hacia el norte.

La sorpresa de Cancha Rayada se ha convertido en un desastre.

El pánico cunde en Santiago cuyos habitantes pretenden pasar — como después de Rancagua — la cordillera de Los Andes.

Manuel Rodríguez, con rapidez organiza un improvisado escuadrón, los Húsares de la Muerte, y hace revivir la esperanza logrando contener a los que se preparan para la fuga.

Pronuncia entonces su frase inmortal: "Aún tenemos Patria ciudadanos".

Levanta los ánimos la llegada a Santiago de O'Higgins que ya creían muerto.

Angustia grande en Santiago al aproximarse a marchas forzadas Osorio con sus cinco mil veteranos invencibles.

San Martín sólo puede oponerle cinco mil bizoños patriotas con armas deficientes y escasas municiones.

Los realistas acampan en los cerrillos de Maipo, a tres leguas de Santiago; los patriotas están al frente, impacientes para comenzar la decisiva refriega.

Poco antes del medio día del 5 de Abril da la orden San Martín de iniciar el ataque.

Carga con ímpetu la caballería patriota y resisten los regimientos reales a pie firme.

Hay un momento de vacilación, cuando los enemigos han logrado ventaja introduciendo el desorden, pero ataca impetuosamente Freire con sus tropas y luego el heroico Coronel Bueras, a la cabeza de los Lanceros, que cae atravesado de un sablazo, mientras atropella a la compacta masa de los realistas. A las tres de la tarde, las filas realistas han cejado. Osorio, creyéndolo todo perdido, huye con su escolta a Valparaíso, mientras se retira Ordóñez a las casas de Lo espejo para resistir hasta el último

Mil soldados realistas han quedado tendidos en el campo.

A esa hora llega galopando desde Santiago el General O'Higgins; su impaciencia no ha podido resistir y reuniendo un grupo de milicianos, va al campo de batalla y da un abrazo al vencedor, diciéndole: "Gloria al salvador de Chile".

A lo que contesta San Martín:

—"General, Chile no olvidará jamás el nombre del ilustre inválido que el día de hoy se presenta en este estado en el campo de batalla".

La victoria es completa y aplastante: han quedado en poder de los patriotas dos mil prisioneros, todos los estandartes de los batallones, municiones, cañones y fusiles.

La batalla de Maipo es el sello sangriento y definitivo de la Independencia de Chile.

En el mismo campo de batalla, en la aldea de Maipo, se alza un modesto templo en homenaje a la Virgen del Carmen que protegió las armas patriotas.

También el huaso chileno contribuye a la derrota de Osorio en esta jornada bélica.

Se reunen de las provincias colindantes de Valparaíso, de Colchagua, en grupos irregulares, en rápidos caballos, diestros y sufridos que evolucionan al menor ademán del jinete.

Sus armas son el lazo y el cuchillo. Merodean por los flancos del ejército, se deslizan como pumas para echar el lazo que, como serpiente de acero, se enrosca al cuello del imprudente y lo echa a tierra. Hombre enlazado es hombre muerto. Así caen oficiales y soldados enemigos.

Además se agregan a la caballería de línea que manda el impetuoso Ramón Freire y en esa carga formidable el huaso audaz lanza su serpiente arrolladora para enlazar hasta piezas de artillería.

El pueblo de Santiago recibe en palmas a los valientes vencedores.

Para las Dueñas de Casa

Modo de hacer las compras

Toda mujer debe conocer el arte de comprar las provisiones para la familia. La conveniente elección de los comestibles es muy importante. La persona que decide cuáles han de ser los alimentos y bebidas de una familia, es también la que decide, hasta cierto punto, de la salud de dicha familia.

Hay dos modos de hacer las compras: de una manera desordenada y despilfarradora y de manera sensata y económica. A veces, los comestibles más baratos son los más sanos y nutritivos, pero, para conseguir las mejores clases, hay que saber escogerlos, procurando que sean frescos, buenos y apropiados para nuestras necesidades.

Ante todo, hay que evitar el sistema funesto de comprar al fiado, porque las deudas son siempre causa de inquietudes y disgustos.

Al comprar la carne, debe fijarse que sea de grano fino, el magro de un rojo brillante, surcado con rayas de gordura. Si la carne tiene un color rojo muy obscuro y no abunda en ella la gordura, indica que es muy vieja. Para probar la calidad de la carne de buey, o ternera, apriétese con el pulgar, y si se levanta prontamente, la carne es buena.

Al comprar carne de cerdo, hay que tener especial cuidado, pues, muchas veces se encuentra contagiada o en mal estado; la parte mantecosa debe ser dura, el magro casi blanco, el grano fino y el pellejo fino y suave. Debe cocerse muy bien y ser fresca.

El pescado tiene que ser enteramente fresco: el cuerpo duro, las agallas de un rojo claro y los ojos relucientes.

Nunca se compre una gallina o pollo muerto que haya comenzado a tomar color azul o que tenga las extremidades rígidas.

Entre los muchos artículos que sirven para la alimentación del hombre, **nada hay tan saludable como las verduras y las frutas, cuando son buenas y frescas;** así como tampoco, nada tan perjudicial, como las frutas que no están en sazón, o las verduras ya pasadas.

I. E. L.

Consejos a los Cazadores

Como recientemente se ha abierto la temporada de caza y existiendo entre nosotros tantos entusiastas por el bello y saludable deporte cinegético, creemos oportuno hacer algunas recomendaciones primordiales a los cazadores, a fin de evitar accidentes, que tan a menudo suceden, por desgracia casi todos fatales, siendo la causa de ellos generalmente, el descuido del propio cazador:

—Maneje siempre su escopeta como si estuviera cargada y como si un tiro pudiera escapar en cualquier momento.

—Recuerde que la mayoría de las escopetas tienen seguros que inmovilizar solamente los disparadores, pero no los percutores.

—Cuide del buen estado de la correa de su escopeta y de los mosquetones.

—Coloque siempre su escopeta de manera que no pueda caer. Si no queda completamente firme parada, es mejor ponerla en el suelo descargada.

—No cargue su escopeta sino en el momento que Ud. entra en el terreno de caza y cuando tome su puesto.

—Examine sus cañones antes de introducir los cartuchos, pues por descuido puede haber quedado un escobillón o un trapo.

—Descargue su escopeta tan pronto como abandone su puesto o deje de cazar.

—Descargue igualmente su arma si debe pasar por una parte difícil, acequia, riachuelo, alambrado, monte tupido o una bajada muy resbalosa o piedregosa.

—Mire a través de sus cañones cada vez que crea haber tocado el suelo con la punta. Un poco de tierra en sus cañones los hará estallar al primer tiro. Cualquier otro cuerpo extraño producirá el mismo efecto.

—Evite de tener en sus bolsillos, morral cartuchera o cinturón, cartuchos de distinto calibre; pues si en el entusiasmo de la caza Ud., por descuido, introduce un cartucho del calibre 20 en una escopeta del 12, este cartucho resbalará bien adentro del cañón y si después Ud. carga un cartucho del 12 detrás y dispara, es más probable que no quedarán rastros de su mano izquierda.

—Mientras Ud. no esté apuntando, dirija sus cañones hacia el cielo o hacia la tierra.

—Al disparar, hacia tierra o en alto, que no sea jamás en la dirección de la línea de los tiradores.

—No dispare jamás horizontalmente, si en la dirección del tiro se encuentran arbustos, cercos vivos, zarzamora, hasta el alcance de la munición que Ud. está usando.

—No siga con la punta de su escopeta un pájaro o animal que atravieza la línea de los tiradores. Espere a que haya pasado. No dispare sobre una pieza que esté más cerca de otro cazador que de Ud. mismo. Es de muy mala educación. Tampoco dispare sobre una pieza fuera del alcance eficaz de su arma.

—Nunca salga de caza sin estar premunido de su correspondiente carnet de caza, y sin el permiso del dueño del fundo o predio donde va a cazar.

Educación Sanitaria

Porqué es necesario el aseo

¡LIMPIEZA! ¡ALEGRIA! ¡SALUD!

Tres palabras que sintetizan un ideal:

Ser limpio. Estar alegre. Traer salud

El aseo personal obliga por dos causas:

La de conservar nuestra salud y la de no causar repugnancia a los demás.

La piel contiene pequeñísimas glándulas que, por conductos casi invisibles, llamados poros, vacian las impurezas que produce el funcionamiento orgánico.

Los órganos de los sentidos, ojos, nariz, boca, orejas, oídos, dan secreciones especiales que se llaman lágrimas, mucosidades, saliva y cerumen.

A estas secreciones se agregan el polvo de la atmósfera que, impidiendo su salida, tapa u obstruye esos conductos y **ocasiona enfermedades diversas.**

Por eso son indispensables el **jabón,** que destapa los poros, disolviendo la grasa y **el agua** que, mejor cuando esta tibia barre con todo.

Así quedamos limpios y los poros funcionando como es debido.

El lavado de las manos debe ser frecuente durante el día; el de la cara diario; el de los pies y los pliegues del cuerpo, cada vez que sea posible.

Los cuidados de la boca, son más rigurosos. Como puerta de entrada y molino de los alimentos, la limpieza tiene que ser de lo más prolija en la mañana y en la noche.

Una limpieza bien prolija se obtiene por **los** baños, y éstos deben hacerse con la mayor frecuencia posible.

En **Lota Alto** contamos con una **Casa de Baños,** que proporciona baños gratis, de lluvia y de tina, con agua temperada.

La Casa de Baños, funciona todos los días de 9 a 12 horas en la mañana y de 14 a 19 en la tarde.

Los días Domingos está abierta desde las 8 hasta las 12 del día.

La ciencia de la vida o sea la **Higiene,** comprende los problemas del agua potable, la limpieza corporal y la ventilación de las habitaciones.

Todo esto está ligado a la **Salud.** Donde no entra la **Higiene,** las enfermedades son visitas permanentes.

Enfermera Sanitaria.

RELOJERIA BARBIER

Avisa a su distinguida clientela que ha recibido un extenso surtido en artículos finos de cristalería y plaqué. — Ocasión única, un verdadero réclame. Anillos de plata con iniciales, fondo azúl y rojo en $ 25.—

Compre reloj nuevo en la RELOJERIA Y JOYERIA BARBIER

Guillermo Barbier W.

Chilenos del pasado

Miguel Luis Amunátegui, educador; historiador y político. Es el padre de los estudios históricos en Chile, acusiosamente investigados y comprobados y relatados con sencillez admirable.

Gregorio Víctor Amunátegui, historiador como el anterior, su hermano. Colaboró en diversas obras de arte.

Maximiliano Errázuriz Valdivieso, industrial; agricultor; benefactor público; grande y sincero protector de los desvalidos. Ciudadano virtuosísimo atendió y ayudó a los pobres como lo hubiera hecho con sus propios hijos. Fué otro de los primeros en poner labores en las minas de carbón. Facilitó fuertes capitales para numerosas obras públicas, una de ellas, el ferrocarril entre Santiago y Valparaíso. Cultivó las artes y protegió a los artistas.

Justo y Domingo Arteaga Alemparte, periodistas. Realizaron vigorosas campañas de bien público, siendo ambos los más destacados periodistas de su época.

Zorobabel Rodríguez, político y talentoso polemista. Otro tanto como de los anteriores puede afirmarse de este dinámico cultor de las letras.

Fanor Velasco S., escritor; periodista y funcionario. Se destacó notoriamente por su talento, por su probidad y por su versación en los asuntos administrativos, tanto como de los literarios.

Federico Errázuriz E., estadista; Presidente de la República. Fué activísimo impulsador de las obras públicas que sirvieran al progreso; como también del mejoramiento de la defensa nacional.

Eulogio Altamirano, político. Colaboró con excepcional eficiencia, desde su puesto de Ministro del Interior, durante cinco años de magistratura del anterior. Posteriormente, siguió prestando útiles y valiosos servicios a Chile.

Aníbal Pinto, estadista; Presidente de la República. Desempeñó su alto cargo en uno de los momentos más difíciles que ha tenido nuestra patria, debiendo afrontar una grave crisis económica y de las relaciones internacionales, otra. Su preclaro talento, su gran conocimiento de los negocios públicos y su singular ponderación y serenidad, le permitieron sondear con lisonjero éxito tan graves y serios escollos.

Arturo Prat, héroe inmortal. Dió el más bello ejemplo del heroísmo humano.

Juan de Dios Aldea, saltó al abordaje del "Huáscar", al lado de su jefe y a su lado encontró la muerte y gloria.

Ignacio Serrano, saltó también al abordaje del "Huáscar", hallando igual fin.

Luis Uribe, otro de los héroes de Iquique.

Ernesto Riquelme, disparó el último cañonazo de la "Esmeralda", hundiéndose con ella.

Carlos Cóndell, héroe de Punta Gruesa.

Dr. José Zemelman

Medicina interna y niños

Monsalves 141

Un héroe

(Por A. Acevedo Hernández)

Lo que voy a contar, no tiene esos relieves patéticos. Estaba yo en la Estación Central, había que colocar los "vientos" en un gallardete de madera de cincuenta metros de altura. Era una vara de pino que oscilaba al impulso del viento. Se ofrecieron cien pesos al que colocara los cabos de cordel, nadie aceptó. Desesperado estaba el jefe y maldecía de su fortuna.

Estaba protestando, cuando se le acercó un "rotito" con hojotas, con un saquito quintalero al hombro.

—¿Aonde hay que subir?

—Allá arriba.

—Medio fregao está.

Miró unos segundos al gallardete y dijo:

—Yo subiré.

—¿No te caerás?

—No se perderá mucho. Traiga el cáñamo.

Aseguró el cordel en la boca y empezó a ascender. El gallardete se cimbraba ferozmente. Con esa crueldad sádica, una inmensa muchedumbre se reunió frente a la Estación, con la idea de verlo caer.

El "roto" subia lentamente, serenamente, se aseguraba con los dedos de los pies, con todo el cuerpo y subia con toda seguridad. A veces aparecia que el gallardete se romperia; el público debia contener los latidos de su corazón; las mujeres miraban con la boca abierta. El "roto" llegó a la parte más alta, amarró el cordel y bajó tranquilamente.

El público se agrupó a mirarlo; había en su curiosidad admiración y angustia. El "roto" sonreia.

Se acercó el jefe.

—Aquí tienes los cien pesos.

—Déjese de leseras patrón, ¿también me va a pagar? Eso no cuesta ná.

—Hombre, llévalos, tú debes tener hijos.

—Ya me salió con los cabros, démelos pu iñor, pa que no peliemos.

Ató cuidadosamente el billete en un pañuelo, se calzó las hojotas, tomó su saco al hombro y sonriendo tomó el camino.

—Yo creo, señores, que eso también es heroísmo, simple, generoso, como el agua, como el sol, como la sonrisa.

CRONICA LOCAL

Todo un éxito resultó la jira realizada por la Asociación Atlética a Valdivia durante las festividades de la Semana Valdiviana

Los muchachos lotinos respondieron ampliamente y pese a su escaso número hicieron destacarse el nombre de Lota en tierras sureñas. - Objeto de especiales atenciones fué la delegación de Lota de parte de dirigentes valdivianos. - Muy bien impresionados han vuelto dirigentes y atletas.

Con motivo de la celebración de la Semana Valdiviana, la Asociación Atlética de Valdivia, organizó un torneo atlético, que figuraba como uno de los números deportivos de la celebración de dichas fiestas, torneo al que fueron invitadas a tomar parte las Asociaciones de Osorno, Concepción y Lota.

La delegación de Lota iba compuesta por 14 atletas y tres dirigentes, más algunos entusiastas deportistas que acompañaron en la jira.

Para el traslado de las delegaciones de Lota y Concepción, el Ministerio de Fomento, por intermedio del Ministro, señor Rolando Merino Reyes, dispuso un carro especial, tanto para la ida como para el regreso.

Este viaje se hizo sin novedad amenizado por el buen humor reinante entre los que participaron en él, con aquel humorismo sano que siempre se advierte entre deportistas.

En Valdivia

La llegada a Valdivia tuvo lugar el Viernes 27 en la tarde, siendo esperadas las delegaciones por dirigentes de la Asociación valdiviana, los que desde un principio se esmeraron por prodigar sus mejores atenciones a los visitantes.

El torneo atlético

El Sábado 28 en la tarde, en el Estadio de la Asociación Atlética, se desarrolló el torneo atlético, el que fué presenciado por numeroso público, siendo amenizada la tarde deportiva por tres bandas militares, de las seis que había concentradas en Valdivia. También se vió prestigiada esta justa deportiva con la presencia de la Reina de la Semana Valdiviana, S. M. Raquel I y su Corte de Honor; el Alcalde de Valdivia y otras autoridades.

En nuestra sección deportes, nos referimos más extensamente a la parte deportiva y sus resultados; pero de paso queremos hacer referencia especial al buen comportamiento de los muchachos lotinos que pusieron todo lo que estuvo de su parte, desempeñando un brillante papel a pesar de su inferioridad numérica. Los dirigentes vienen altamente complacidos del éxito deportivo y de la disciplina y el entusiasmo demostrado por nuestros atletas. Mención especial merece el entrenador y atleta a la vez, don Hugo Rosa Reed, el alma de la parte deportiva. El fue el atleta que dió más puntos a Lota — 10 en total —; al ganarse las pruebas de lanzamiento del disco y martillo. El y Erwin Reimer de Valdivia fueron los atletas que alcanzaron la mayor cifra de puntaje individual en el torneo.

Manifestación a las delegaciones

La Asociación Atlética de Valdivia, ofreció el Domingo a las Asociaciones visitantes un paseo en vapor, por el río, donde los visitantes pudieron apreciar las bellezas naturales del río Valdivia y los brazos en que se divide, bellezas que superan a todos los elogios que puedan hacerse.

De vuelta de este paseo, en una de las numerosas quintas de recreo que existen en los alrededores, se desarrolló la manifestación, con la asistencia de dirigentes y atletas, bajo la frondosidad de árboles centenarios, lo que hizo que esta bella tarde se pasara fugaznente.

Ofreció esta manifestación el Presidente de la Asociación de Valdivia, señor Carlos Müller, por medio de un hermoso discurso, que publicamos en estas mismas columnas, en el que se refirió en elogiosos términos a la Asociación de Lota, elogios que agradeció el Director de Lota, señor Ramiro Robles en una feliz improvisación. Hablaron además varios otros dirigentes allí presentes. La señora Ines Tapia de Rosa, a pedido del señor Müller, deleitó a la concurrencia con dos de las mejores interpretaciones de canto de su vasto y selecto repertorio. El señor Muzzo, el atleta valdiviano que cuenta con más edad entre todos los que practican deportes atléticos en la Zona Sur, ejecutó en guitarra hermosas canciones que fueron largamente aplaudidas.

Despues de pasar una tarde de esas que cuesta olvidar por las gratas impresiones recibidas y los hermosos momentos vividos, se hizo el regreso a Valdivia, ya entrada la noche.

Baile en honor de los deportistas

Para cerrar como con un broche de oro, el notable programa de atenciones a los visitantes, la Asociación de Valdivia, ofreció en la noche del Domingo un baile en honor de los deportistas, el que se efectuó en el Gimnasio del Instituto Alemán; baile que se vió prestigiado con la asistencia de una numerosa y distinguida concurrencia, especialmente de damas valdivianas, que atendieron gentilmente a los muchachos deportistas.

Gratamente impresionados han vuelto los deportistas lotinos de esta hermosa jira a la bella ciudad austral. Encontraron a Valdivia vestida con sus mejores galas, ya que se celebraba, precisamente en esos días, la tradicional Semana Valdiviana.

Encontraron en todas partes, y en todos los círculos, la más cordial acogida, tanto en los círculos deportivos como en los sociales, lo que habla muy alto de la refinada cultura de sus habitantes.

Contribuyó grandemente a hacerles más grata esa breve estada el hecho de encontrarse allá con buenos amigos lotinos, que se esmeraron en atenderlos y satisfacer su natural curiosidad de visitantes que quieren verlo y conocerlo todo.

Don Carlos Pascual Altamirano, ex capitán de Puerto de Lota y actual Capitán de Puerto de Valdivia, estuvo en todo momento con ellos, y con ese innato don de gentes y de buen amigo de que es poseedor, supo atenderlos en una forma que sólo palabras de elogios y de agradecimientos tienen para él.

Finalmente reconocen la gentileza y comportamiento de verdadero deportista de aquel excelente caballero de los deportes que es don Carlos Müller, Presidente de la Asociación Atlética de Valdivia.

Discurso pronunciado por el Presidente de la Asociación Atlética de Valdivia, señor Carlos Müller, en la manifestación ofrecida a los atletas y dirigentes:

"Señores dirigentes; amigos deportistas:

Es para mí muy honroso dirigirme a Uds. en estos momentos en que terminamos la justa deportiva y damos lugar a la camaradería, a fin de manifestar mis agradecimientos por la concurrencia de las delegaciones a este Campeonato.

Vayan mis felicitaciones a la delegación de Concepción que con su entusiasmo ha sabido ocupar el primer lugar en este magnífico torneo y a los atletas de Osorno, que en forma tan efectiva nos han ayudado.

No me es posible dejar pasar la ocasión de referirme principalmente y en forma especial a la delegación de Lota que ha cumplido en el torneo que recién terminamos la principal campaña al presentar, con un reducido grupo de catorce atletas, una fuerte y eficaz lucha a las demás delegaciones. Lota, señores, es la única Asociación del país que presenta en cada torneo valores nuevos, muchachos que se inician recién y que al verlos en lucha muestran su adiestramiento, con estilos nuevos y buenos, con una preparación física notable, que hace ver a primera vista que son dirigidos y enseñados por un hombre competente en la materia y con entusiasmo y desvelos dignos de mención.

Esta delegación debió haber ganado el Campeonato si hubiera traído su equipo completo, pero no lo trajo por circunstancias conocidas de todos los dirigentes, y a pesar del escaso número que concurrió — menos de la mitad — han sabido conquistar los aplausos y la admiración de nosotros.

La Asociación de Valdivia ve con gran agrado que Lota está llamada a ser quien gane los futuros torneos Zona Sur a muy corto plazo, pues sus muchachos son caballerosos, disciplinados y son guiados por un verdadero técnico en la materia, como es el Profesor de Educación Física don Hugo Rosa Reed, quien sabe con su recia personalidad imprimir nuevos rumbos en sus hombres y sabe también inculcar las pistas deportivas obtener triunfos eficientemente como atleta en las pruebas de lanzamiento del disco y martillo.

Esta manifestación es una demostración de aprecio de la Asociación Atlética de Valdivia hacia los visitantes, a los que les rogamos perdonar las deficiencias que pudieran haber notado.

No puedo dejar pasar la oportunidad sin expresar nuestra gran simpatía hacia las distinguidas señoras que han dejado las comodidades de sus hogares para acompañar a sus esposos en esta jira y que han puesto la nota bonita, como las flores que alegran los paisajes, ya que las flores son ellas.

A continuación el señor secretario dará lectura a los nombres de los atletas que han sido acreedores a premios, y antes, a nombre de los deportistas, y como una solicitud especial, voy a rogar a la señora Inés de Rosa tenga a bien, con su melodiosa voz, de dejar en nuestros espíritus grabados en forma indeleble, por medio de su canto, una nota que nos haga olvidar la parte física y nos guíe por el terrenos espiritual.

Señores: pido un aplauso para la señora de Rosa".

Sensible fallecimiento de una aventajada alumna de la Escuela "Isidora Cousiño"

A consecuencias de una rápida enfermedad, ha dejado de existir la niñita Ana Yévenes Flores, aventajada alumna del IV año de la Escuela "Isidora Cousiño".

El fallecimiento de la niña Yévenes, ha sido lamentadísimo entre el alumnado de la escuela y en especial entre la Directora y profesorado, pues la pequeña extinta había demostrado relevantes condiciones de inteligencia y carácter, que la hacían distinguirse entre sus numerosas compañeras de colegio.

Señorita Ana Yévenes Flores

Pertenecía a un distinguido hogar obrero del Establecimiento, cuyos padres hoy lloran inconsolables su prematuro desaparecimiento.

Sus funerales resultaron lucidísimos, constituyendo ellos una sincera demostración de pesar. Asistió la Cruz Roja Juvenil de la Escuela "Isidora Cousiño", la mayoría de sus condiscípulas, el cuerpo de profesoras, una delegación numerosa del Colegio Santa Filomena, el Centro Santa Teresita de Lota Alto y relaciones de sus padres.

Al inhumarse los restos en el Cementerio, hicieron uso de la palabra las alumnas del IV año, Marta Chamblas Soto y Graciela Cisternas Ortiz. También habló a nombre de los compañeros de trabajo de su padre, el señor Lizardo Valenzuela.

Su padre, don Luis Alberto Yévenes, agradece muy sinceramente a todas las personas que le acompañaron en estos momentos de dolor, en especial a la señora Directora y profesorado de la Escuela "Isidora Cousiño", Rvda. Madre Superiora del Colegio Santa Filomena y socias del Centro Santa Teresita.

Fallecimientos

DON GILBERTO GRANDON LEZANA

Víctima de una larga y tenaz enfermedad que, poco a poco fué minando su organismo, sin que lograra detener su avance la intervención oportuna de la ciencia médica, ha dejado de existir últimamente en Concepción el conocido y estimado ex vecino de nuestro pueblo, don Gilberto Grandón Lizana.

Miembro prominente del magisterio local; desempeñó en Lota, por espacio de casi cinco años, el puesto de Director de la Escuela Superior N.° 6 de Hombres, plantel donde dejó hondas huellas de sus innegables condiciones de educador y de su amor por la niñez.

Fué don Gilberto Grandón uno de los primeros maestros de la localidad que trabajó decididamente por la instalación de una Escuela de Artesanos en Lota, lo que hoy día es una realidad.

También durante su permanencia en Lota desempeñó el puesto de corresponsal de "El Sur" de Concepción, tarea que abordó con altura de miras y con especial ética periodística.

Trasladado hace poco a Concepción, desempeñaba la fecha de su fallecimiento la dirección de la Escuela Superior N.° 1 de aquella ciudad, figurando entre los maestros más preparados de la provincia.

Le sorprende la muerte relativamente joven, en aquella edad en que mucho puede esperarse de un hombre, más aún de el que era poseedor de una vasta cultura y de una sólida preparación pedagógica.

Formaba un respetable hogar con la señora Berta Castillo de Grandón, directora de la Escuela N.° 21, hacia quien, y a sus pequeños hijitos, hacemos llegar las expresiones de nuestra condolencia muy sentida.

LA SEÑORA CATHERINE STUART v. DE ROBERTSON

A una avanzada edad ha dejado de existir en Concepción la distinguida dama, señora Catherine Stuart v. de Robertson, vinculada a respetables hogares de la región.

Su sensible fallecimiento lleva el luto a los hogares del señor David Robertson S., Administrador del Establecimiento de Curanilahue, y del señor Allan Robertson S., Contador General de la Compañía, pues la extinta era madre de estos dos distinguidos caballeros, a quienes presentamos nuestra más sentida condolencia.

Agradecimientos

El conocido deportista don Miguel Saavedra, se nos ha acercado para que hagamos públicos sus más sinceros agradecimientos hacia los doctores, señores Oscar Espinosa L. y Alfonso Ruiz del Río, por sus valiosísimos servicios profesionales que le prestaron para ejecutar con éxito la difícil operación a que fué sometido en el Hospital de la Compañía.

Hace extensivos estos agradecimientos también hacia la señora Administradora del Hospital y personal, quienes tuvieron las mejores atenciones para con él.

El señor Carlos Alarcón A., que trabaja de Mayordomo en el Chiflón Carlos, nos ha pedido hagamos públicos sus más sinceros agradecimientos hacia el doctor señor Ernesto Oliver Schneider, por la delicadísima operación a que le sometió, gracias a lo cual se encuentra en la actualidad completamente curado de la grave enfermedad que le aquejaba.

Don Luis Alberto Yévenes, operario del Pique Grande Carlos, desea agradecer a sus compañeros de trabajo de la Labor Central tercer turno, la erogación por la suma de $ 90.— que hicieron en su favor para ayudarle con motivo de su larga enfermedad.

Paseo a San Pedro realizó el Dep. Consorcio Constructor

Asistieron más de doscientas personas entre jefes, empleados y obreros de la firma. Numerosos invitados y las familias de los socios. - Programa deportivo que no alcanzó a desarrollarse. - La lluvia inoportuna puso fin a esta simpática fiesta.

Asistentes al paseo realizado por el Deportivo Consorcio Constructor a San Pedro.

El Domingo 22 del mes ppdo. el club de deportes Deportivo Consorcio Constructor, formado por empleados y obreros pertenecientes a la firma constructora Consorcio Constructor de Coronel, realizó un paseo a San Pedro, como iniciación de sus actividades deportivas en la presente temporada.

Asistieron a este paseo más de doscientas personas entre jefes, empleados y obreros de la firma con sus familias y numerosos invitados.

El paseo tuvo lugar en una hermosa quinta situada en los alrededores de una de las lagunas que existen en aquellos parajes. El viaje desde Lota se hizo en varios camiones, especialmente arreglados para el objeto.

Como programa especial para amenizar esta reunión al aire libre, el directorio del club, tenía organizado un torneo de fútbol, en el que tomaban parte la mayoría de los asistentes por escricto sorteo, llegando así a formarse seis equipos, los que disputaban hermosos premios consistenets en objetos de uso personal. En la mañana se alcanzaron a jugar solamente tres partidos, quedando los demás para jugarlos en el Estadio de ésta en vista de la lluvia que cayó a mediodía. También figuraban partidos de rayuela, carreras, concurso de cuecas, etc., lo que no pudo realizarse también por causa de la lluvia.

A la hora del almuerzo tomaron colocación los numerosos comensales en bien dispuestas mesas, magníficamente atendidos por el concesionario señor Anguita, transcurriendo el almuerzo dentro de la mayor alegría y compostura, amenizado por las orquestas de aficionados, con números de canto y recitación. Al comenzar el almuerzo llegó el señor Luis Johanon, Ingeniero jefe de la firma, quien fué recibido con grandes ovaciones y toda clase de manifestaciones cariñosas.

A la hora de los postres hizo uso de la palabra, a pedido general, el señor Johanon, quien fué largamente aplaudido. A continuación habló uno de los jefes, el señor Germán Gamonal, quien en brillantes frases se refirió a la cuestión social y a la colaboración que debían prestar los obreros para el mejor éxito de los trabajos de la firma: "nosotros venimos a construir, no a destruir", dijo en uno de sus pasajes. Finalmente habló el capitán del primer equipo de fútbol.

Apenas terminado el almuerzo y cuando se iba a desarrollar lo mejor del programa, una fuerte lluvia echó a perder todo y en vista de este todo el mundo trató de ponerse a salvo, trasladándose la mayoría a la estación de San Pedro para tomar el primer tren hacia Lota.

En realidad fué una verdadera lástima que el tiempo se haya mostrado tan duro, malogrando una fiesta campestre que prometía resultar de lo mejor, pues en todos los ánimos existía el sano y bien entendido propósito de pasarlo lo mejor que se pudiera.

Manifestación a don Carlos Aguilera C.

Por haber ascendido recientemente al puesto de Mayordomo de Mina, jefes y amigos del señor Carlos Aguilera, le ofrecieron una manifestación para exteriorizarle el júbilo que les ha producido su merecido ascenso dentro del Establecimiento.

Esta manifestación, dado el significado de ella, se desarrolló dentro de la mayor alegría, orden y compostura, animada con los brindis y buenos deseos de felicidades para el festejado.

Asistieron las siguientes personas: Marius Lievens, Pedro Figueroa, Manuel Alarcón, Carlos Alarcón, Alfredo Henríquez, Lincoyán Soto, Aurelio Torres, Domingo Montesinos, Artemio Amaya, Carlos Alarcón M., Juan d. Dios Alarcón, Juan Escares, Evaristo Urra, Heriberto Ortiz y Juan Bta. González.

Manifestación a un nuevo Mayordomo

Un grupo de socios del Centro Social de Disparadores y compañeros de trabajo, ofrecieron una simpática manifestación a don Domingo Montesinos Torres, con motivo de su ascenso a Mayordomo de Mina.

Esta manifestación se llevó a efecto en el Bar Restaurant "El Piloto" en Concepción, reinando durante el desarrollo de ella la más franca alegría y los mejores augurios por la felicidad del festejado, siendo al mismo tiempo una franca demostración del aprecio con que cuenta entre sus compañeros de labores.

Asistieron las siguientes personas: Domingo Montesinos, Alfredo Henríquez, Artemio Amaya, Carlos Alarcón, Pedro Figueroa, Pedro 2.° Figueroa, Terencio Alarcón, Luis Rivera, Gervasio Correa, Aurelio Torres, José Bastías y Temistocles Torres.

Manifestación a un ex-dirigente deportivo lotino

Objeto de sinceras manifestaciones de aprecio fué don José B. Bello, antiguo dirigente deportivo de la localidad, que hace algunos años se ausentó de nuestro pueblo, residiendo en la actualidad en el pueblo de Machalí.

Fué el señor Bello uno de los más activos dirigentes deportivos, habiéndose destacado especialmente en las labores directivas del Deportivo Manuel Rodríguez, en cuya institución desempeñó varios puestos, incluso el de presidente en varios períodos.

Hacía varios años que no visitaba Lota, por lo cual sus numerosos amigos le exteriorizaron en diversas formas el placer que les producía su visita.

Entre las manifestaciones que se le ofrecieron sobresalió la de los

R. Urriola B.
Practicante Autorizado
Pabellón 21 — Casa 7
Inyecciones y Curaciones según prescripción médica
Atiende particularmente a domicilio

dirigentes actuales y ex dirigentes del Deportivo Manuel Rodríguez y algunos amigos.

Trancurrió esta manifestación dentro de un grato ambiente de franca amistad, salpicada con recuerdos y anécdotas de tiempos ya idos, deseando todos los comensales, las mayores felicidades al festejado allá por extrañas tierras.

Asistieron, además del festejado, las siguientes personas:

Pablo Sanhueza, Carlos Carrasco, Alberto Carrasco, Leoncio Garrido, Armando Pinto, Antonio Espinoza, Guillermo Herrera, Oscar Herrera, Oscar Lorca, Benjamín Fredes, Lorenzo Muñoz y Aníbal Vargas.

Excusaron su inasistencia los señores: Arturo Malbrán, Santiago Jhonson y Juan Vega.

Fallecimiento en Talcahuano

Ha dejado de existir en Talcahuano la señora Armandina Villegas de Alvarez, esposa del conocido futbolista Manuel Alvarez (Cochoño) que en un tiempo fuera eficiente defensor del Deportivo Manuel Rodríguez y del seleccionado local.

Los familiares de Manuel Alvarez, nos encargan agradecer a las personas de nuestro pueblo que se dignaron llegar hasta Talcahuano para asistir a los funerales.

Por nuestra parte, y en nombre del deporte lotino, presentamos nuestra sentida condolencia a Alvarez, por la irreparable pérdida de la compañera de su vida.

Nuevos Directorios

DEPORTIVO "HURACAN F. C."

Presidente honorario, señor Juan Hernández G.
Vicepresidente honorario, doctor señor Oscar Espinoza L.
Director honorario, señor Enrique Pampaloni Urzúa.
Presidente efectivo, señor Miguel Durán Elgueta.
Vicepresidente, señor Carlos Mora Hernández.
Secretario, señor Juan Torres Rivera.
Tesorero, señor José M. Zapata Matamala.
Director, señor Manuel Carrillo.

CLUB DE CAZA Y PESCA "EL CONDOR"

Presidente, señor Lorenzo Hernández (Reelegido).
Vicepresidente, señor Francisco Hernandez.
Secretario, señor Carlos Gatica.
Prosecretario, señor Alejandro 2.° Urizar.
Tesorero, señor Víctor M. Durán.
Protesorero, señor Angel 2.° López.
Directores, señores: Luis Novoa, Juan 2.° Gatica, Celedonio Neira, Leonidas 2.° Basso y Esteban Fuentes.
Comisión Revisora de Cuentas, señores: Agustín Cuevas y Virginio Sáez.
Capitán primer equipo de Caza, señor Virginio Sáez.
Capitán 2.° equipo de Caza, señor Celedonio Neira.

"ARTURO COUSIÑO F. C."

Presidente honorario, diputado señor Damián Uribe Cárdenas.
Vicepresidente honorario, señor Artemio Arévalo.
Presidente efectivo, señor Guillermo Anabalón Roa.
Vicepresidente, señor Federico Villa Pérez.
Secretario, señor José Vega González.
Tesorero, señor Manuel Galindo Portiño.
Directores, señores: Alberto Valdebenito y Alejandro Villarroel.
Delegados ante la Asociación de Fútbol, señores: Guillermo Anabalón Roa y Pedro Valenzuela.

LA RELOJERIA "ALARCON"
Aníbal Pinto 147 - Lota

Y tiene el agrado de ofrecerle sus servicios en todo lo que se refiere a trabajos de relojería.

Por malo que esté su reloj no lo abandone. Tráigalo a la Relojería Alarcón y quedará como nuevo y Ud. satisfecho.

Venta de toda clase de joyas. Anillos, Bombillas de plata y níquel, Aros, Pulseras, etc.

Gran surtido en relojes despertadores.

VICENTE ALARCON.

CLUB DEPORTIVO "PEÑAROL" DE CORONEL

Con fecha 12 de Enero, quedó fundado en el vecino puerto de Coronel, un nuevo club deportivo, el que llevará por nombre "Deportivo Peñarol", dedicando sus actividades especialmente al deporte del fútbol.

El primer directorio de la institución quedó formado de la manera siguiente:

Presidente honorario, señor José Parra B.
Vicepresidente honorario, señor Manuel Espinoza.
Director honorario, señor Luis Méndez.
Capitán honorario, señor Solercio Alarcón.
Presidente efectivo, señor Ricardo Rivas R.
Secretario, señor Juan Rogel.
Tesorero, señor Juan Gajardo.
Directores, señores: Teodoro de la Jara y José Arias.
Capitán entrenador, señor Gregorio Chamorro Tapia.

SOCIEDAD DE OBREROS "EX FUNDICION DE COBRE"

Presidente honorario, señor Juan Gajardo V.
Presidente efectivo, señor Hilario Sáez.
Vicepresidente, señor Benjamín Salas.
Secretario, señor José Arce.
Prosecretario, señor Pedro Muñoz.
Tesorero, señor Humberto Mora.
Protesorero, señor Herminio Rojas.
Directores, señores: Héctor Martínez, Pedro Chávez, Pedro Santibáñez, Edmundo Aguilera, Juan Jiménez y Evaristo Ayala.

DEPORTIVO NACIONAL

Presidente honorario, señor Carlos Duarte Lillo.
Vicepresidente honorario, señor Carlos Parra Sanhueza.
Director honorario, señor José Bustos Henríquez.

Directorio honorario Sección Box

Presidente, señor Armando Fontena Rocha.
Vicepresidente, señor Marcos López Acosta.
Director, señor doctor don Oscar Espinoza L.

Directorio Sección Fútbol

Presidente, señor Luis Utreras Carrasco.
Vicepresidente, señor Rodolfo Pérez Pérez.
Secretario, Sr. Rigoberto Urriola Bravo (Reelegido).
Tesorero, señor Gregorio Cancino Cancino (Reelegido).
Director, señor Raúl Bustos Henríquez.
Delegados ante la Asociación de Fútbol, señores Luis Montoya y Daniel Pino Bocaz.
Capitán División Intermedia, señor Raúl Bustos Henríquez.
Vicecapitán, señor Humberto Zambrano Salgado.
Capitán 2.ª División, señor Juan Muñoz Carrillo.
Vicecapitán, señor Luis Utreras Carrasco.

Directorio Sección Box

Presidente, señor Juan Muñoz Carrillo.
Vicepresidente, señor Ricardo Hooper Herrera.
Tesorero, señor Gregorio Cancino Cancino.
Delegados ante la Asociación de Box, señores: Juan Muñoz y Ricardo Hooper Herrera.

Manifestación en la Federación del Trabajo

Grupo de socios de la Federación del Trabajo y sus familiares, que asistieron a la manifestación realizada en el local social.

Por inconvenientes de última hora no se realizó en Colcura el Domingo 15, el paseo campestre que había organizado el directorio de la Federación del Trabajo, efectuándose en el local social, una simpática reunión, a la que asistió un crecido número de socios, acompañados la mayoría de sus familias.

Esta manifestación se realiza todos los años, adquiriendo en cada ocasión contornos de un verdadero acontecimiento societario, por el orden, compostura y espíritu de compañerismo y solidaridad que se advierte entre todos los que en ella toman parte.

La manifestación de que damos cuenta se prolongó hasta avanzadas horas de la noche, pues en la tarde se siguió un animado baile social que dejará muy gratos recuerdos entre los que a él asistieron.

Bella iniciativa de Salón Victor

Es de aplaudir la iniciativa de Salón Victor al iniciar sus ventas sorteos a base de canje de diarios viejos. Por el número de diarios que llegan diariamente a Salón Victor queda demostrado el entusiasmo que ha despertado esta clase de ventas sorteo.

Debido al conflicto mundial ya es imposible traer papel de Europa, de Noruega por ejemplo. Nuestras fábricas tienen que producir papel por sí mismo para poder satisfacer a los numerosos pedidos que llegan de todas partes de la República. Cooperando a la industria nacional y de acuerdo con las fábricas de papel, Salón Victor ha iniciado sus ventas sorteo. Por cada cinco diarios viejos, de cualquier clase, sean de provincia o de la capital, Salón Victor regala un Boleto numerado y timbrado. Con los boletos el público tiene derecho a un valioso premio como ser una bicicleta, una radio R. C. A. Victor, una máquina de escribir o una máquina de coser.

Además, las ventas sorteo de Salón Victor están controladas por la Dirección de Impuestos Internos y la I. Municipalidad.

Hubo que hacer muchos trámites antes de obtener este permiso que hoy día aventaja a todas las fábricas de papel del país.

Por intermedio de estas líneas hacemos un llamado al público no solamente de Lota sino de toda la región para que no vote sus diarios viejos. En cambio trayéndolos a Salón Victor se puede obtener un valioso premio y sobre todo se coopera a la Industria Nacional, juntando materia prima para nuestras fábricas.

Seamos patriotas y juntemos nuestros diarios viejos.

A. B.

ACTUAL DIRECTORIO DEL "DEPORTIVO 10 DE ABRIL"

Presidente, Luis A. Utreras Carrasco; **Vicepresidente**, José Flores González; **Secretario**, Juan Muñoz Carrillo; **Tesorero**, Rodolfo Pérez P.; **Protesorero**, Manuel Utreras Carrillo; **Director**, Ricardo Hooper Herrera.

Premios por casas aseadas y balcones floridos

CORRESPONDIENTES AL MES DE FEBRERO DE 1942

CASAS ASEADAS

Extraordinario.—Eusebio Gatica Alarcón. Trabaja de carretillero en el Pique Grande Carlos. Vive con su esposa Ana Luisa Leal y tres hijos en Pabellón 109, Casa 11.

Primer premio.—Victoriano Gatica Alarcón. Trabaja de apir en el Pique Grande Carlos. Vive con su esposa María Andrades y dos hijos en Población Obrera, Calle 3 - 671. Tiene como agregado a Fernando Andrades Aguilera.

Segundo premio.—Luis Garrido Arellano. Trabaja de cuidador de Materiales en Sección Población. Vive con su esposa Estelia Navarro y dos hijos en Pabellón 8, Casa 25.

BALCONES FLORIDOS

Primer premio.—José Felicindo Henrique Recabal. Trabaja de huachero en el Pique Alberto. Vive con su esposa Natividad Vega y cinco hijos en Pabellón 84, Casa 7.

Segundo premio.—Miguel González Fuentealba. Trabaja de contratista en el Pique Alberto. Vive con su esposa Berta Breve y dos parientes en Pabellón 85, Casa 4.

MOLINO DE HARINA TOSTADA

"EL VOLCAN"

COUSIÑO N.° 100 - LOTA

Le ofrece a Ud. harina tostada de primera calidad y completamente fresca

Ventas al por Mayor y al Detalle

Almacén "LA PALOMA"

NICOLAS DELGADO A.

Calle Cousiño No.° 100 - LOTA

CURANILAHUE

La Asociación de Fútbol ha renovado su directorio

En reunión general de delegados, celebrada últimamente por la Asociación de Fútbol local, se procedió a la renovación de la mesa directiva, la que ha quedado compuesta de la manera siguiente:

Presidente, señor Manuel Rodríguez (Reelegido).

Secretario, señor Manuel Rodríguez Z. (Reelegido).

Tesorero, señor Ernesto Morales S.

Director, señor Carlos Santibáñez Rogel.

Como puede verse todos los directores son entusiastas deportistas, que llegan hasta la dirección del fútbol curanilahuense, con un gran espíritu de trabajo y con las mejores intenciones de bregar duro y parejo por el buen nombre y prestigio del fútbol local. Especialmente tenemos al nuevo presidente que es un hombre que conoce a fondo el deporte del fútbol y sabe de sus necesidades y de sus problemas, los que abordará seguramente con sano y elevado criterio de verdadero deportista.

Entre las actividades del nuevo directorio figura la traída a ésta del buen equipo del Victoria de Chile de Concepción para sostener un encuentro con la selección en una fecha próxima.

Asimismo los días 3, 4 y 5 del presente mes se realizará una jira a Lebu para tomar parte en el Campeonato Provincial de Fútbol, representando a Curanilahue, el siguiente equipo:

G. Palma
M. Sáez G. Moraga
V. Herrera C. Henríquez M. Arévalo
G. Soto N. Constanzo A. Herrera
G. González G. Encina

Por un Estadio en Curanilahue

La Asociación de Fútbol local, que desde hace tiempo está empeñada en conseguir la construcción de un estadio en este mineral, se dirigió a varios parlamentarios para pedirle que hagan oír ante el Supremo Gobierno la tan aguda necesidad, como lo es un estadio para Curanilahue.

En atención a estas gestiones contestaron los diputados, señores Dionisio Garrido, por Concepción y Eudocio Rivas, por Arauco. El señor Garrido prometió encargarse de este asunto, así que a el le enviará la Asociación un croquis y datos de algún terreno apropiado para estadio. La Asociación de Fútbol le asegura al señor Garrido que el mejor terreno es el que ocupa la cancha que actualmente tenemos, siendo ésta de propiedad de la Compañía Carbonífera e Industrial de Lota.

El Directorio de la Asociación se entrevistará con el señor Administrador de la Compañía y le hará ver el asunto, esperando de la Empresa la mejor acogida, seguros que serán oídos, ya que la Compañía, tratándose de ayudar al deporte está siempre atenta.

Dos jóvenes curanilahuenses a la Escuela de Minas de La Serena

Han partido a La Serena, para ingresar a la Escuela de Minas, que funciona en aquella ciudad, los jóvenes de nuestro pueblo, señores Sergio Contreras Andrades y Sergio Vega Cortez.

Deseamos a los jóvenes Contreras y Vega, toda clase de felicidades en su estada en dicho plantel educacional, y que obtengan toda clase de éxitos en sus estudios.

Antes de partir fueron objeto de sinceras manifestaciones de aprecio de parte de sus condiscípulos.

Los jóvenes fueron a cargo hasta La Calera, por el profesor de la Escuela N.° 1 de Coronel, señor Carrasco.

Buen estado financiero de la Asociación de Fútbol

El Directorio que acaba de hacer entrega de sus funciones, desarrolló durante su año de labores una gran función, siendo la prueba más elocuente de ello que hizo entrega con la suma de $ 4.080.60 en tesorería.

Este dato nos ahorra mayores comentarios.

Viajeros

Se encuentra en Osorno, pasando una temporada, la señorita Margarita Avila Rebolledo.

-NOTICIAS DEPORTIVAS-

NUESTROS CAMPOS DE DEPORTES

Un número apreciable de ciudades y pueblos del país claman con todo ardor, campos de deportes.

Lota, en este sentido, ha sido privilegiado enormemente, cuando la Empresa misma ha hecho construir un magnífico estadio y un mejor gimnasio, que hablando con sinceridad, son estos sitios de deportes algo que en cualquiera parte de Chile no se encuentran.

Tenemos que el Estadio, con que se cuenta actualmente, no da en verdad el porcentaje de deportistas que fuera de desear, ya que amén de los programas del fútbol que oficialmente nos ofrece la directriz lotina, no vemos que este gran estadio sea escenario de contiendas de interés regional. Primero entonces tenemos que este campo de deportes que ha sido construido ex profeso para el personal de la Compañía y de cuanto deportista desee ocuparlo, no da, en general, el resultado que se esperaba, ya que teniendo un espléndido estadio, vemos que solamente los Domingos, de tarde en tarde, llega hasta allá un reducido número de deportistas. Es sensible decirlo, pero los hechos hablan claro y es por eso que hacemos presente que las instituciones organizadas deben emprender fuerte campaña entre sus asociados por la práctica de los deportes y se le de importancia al estadio que se está perdiendo en forma lamentable.

Concepción, clama día a día, la construcción de un estadio y qué feliz se sentiría con uno como el que tiene Lota. Ha hecho un llamado general a la ciudad para poder tener un campo de deportes digno de la ciudad penquista y despues de grandes sacrificios se ha emprendido una obra que a costas de enormes escollos ha podido ser efectiva y aun así solamente en forma podemos decir ligera. En cambio, Lota tiene un estadio magnífico, se podría decir de lujo, ya que la Empresa no escapó un detalle para darle una mayor comodidad al deportista y es por esta causa que tenemos la obligación de ocuparlo continuamente para así, dentro de la marcha del tiempo, contar con deportistas verdaderos y que sepan darle el nombre que corresponde a tan lindo estadio.

Nos hemos referido al estadio y al agregar el gimnasio, casi nos ahorra comentarios, ya que hemos tenido la oportunidad de recorrer la capital y ciudades del país, y no hemos encontrado un gimnasio tan completo como el que la Empresa hizo construir en Lota Alto, el que está al servicio de todos los deportistas.

Al principio tuvo una aceptación preponderante, y noche a noche se nos ofrecía espectáculos dignos, ya sea en básquetbol, box, carreras, etc., pero lamentablemente este entusiasmo ha decaido y el gimnasio yace desocupado, como invitando a que se le vaya a visitar de cuando en cuando.

Solamente el box ha podido casi llenar este salón de deportes y claro no es justicia que la muchachada, que es bastante crecida, abandone un gimnasio que vale en todo y que se colma de comodidades para aquel que practica un deporte. También cabe entonces objetar a aquellas instituciones organizadas que trabajen por presentarnos espectáculos que honren a este local, pues fué construido para que el deportista use de él y no para que permanezca así como esperando a los muchísimos que aspiraban a un gimnasio.

Así entonces tenemos en Lota dos importantes sitios para la práctica de los deportes y debemos concretarnos a darle el valor que le corresponde, haciendo todo lo posible porque estos campos sean escenario de contiendas importantes y de semillero de deportistas.

F. F. T.

Destacada actuación tuvieron atletas lotinos en Valdivia

Tomaron parte en el Torneo Atlético organizado para la Semana Valdiviana. - Participaron atletas de Valdivia, Osorno, Concepción y Lota. - Nuestra embajada obtuvo 23 puntos, adjudicándose tres primeros puestos. - Los resultados de cada una de las pruebas. - Algunos detalles y comentarios de esta jira.

Delegación lotina durante el desfile.

Un grupo de catorce atletas se dirigió a la ciudad de Valdivia, para participar en el gran Campeonato Atlético, que fué organizado por el Comité de las festividades de la Semana Valdiviana que cada año se celebra allí.

Dispuesto en un coche especial, nuestros atletas se fueron casi de sorpresa a dicha ciudad y actuaron en forma destacada en tal campeonato, y según la prensa, nuestros muchachos dejaron bien colocado el nombre de Lota.

Allá en Valdivia

Invitados especialmente hubimos de tomar parte en esta jira y por lo tanto también pudimos tomar debida nota de todos los detalles, en lo que se relaciona con la parte deportiva, ya que parte social va en nuestra crónica local.

Los que tomaron parte

En este campeonato atlético participaron los mejores atletas de Valdivia, Concepción, Osorno y Lota, habiendo dejado una óptima impresión el desarrollo de esta contienda, en la que se vió el estado de cada uno y el alto espíritu deportivo que animaba en dicha reunión.

El Campeonato

Una concurrencia numerosa llenaba por completo el Estadio del

Vencedores del lanzamiento del martillo:
1.° Rosa de Lota.
2.° Mitchels de Concepción.
3.° Muzzo de Valdivia.

Hans Eikoff de Lota, que ocupó el 2.° lugar en salto con garrocha.

Parque Municipal de Valdivia, el que presentaba un magnífico golpe de vista con las banderas nacionales. Tres Bandas de los Regimientos Tucapel, Sangra y Caupolicán, amenizaron este espectáculo deportivo.

Con estos detalles se dió comienzo al campeonato con la primera serie de los 100 metros, en la que participaron atletas de todas las Asociaciones, cuyos resultados detallamos más abajo, como asimismo el de las demás pruebas.

Valdivia se reforzó con Osorno

Para una mayor comprensión, dejamos anotado que Valdivia se reforzó con los atletas de Osorno, de manera entonces que actuaron así: Concepción, Valdivia y Osorno unido y Lota.

Asistieron el Alcalde y S. M. Raquel

Un mayor brillo a esta jornada atlética la dió la presencia de el Primer Alcalde de la ciudad de Valdivia, señor Francisco Ramírez Soto, S. M. Raquel I y su Corte y numerosas damas de la sociedad valdiviana. En realidad que así el deporte se levanta ante la presencia de tan distinguidas personalidades.

El desfile de honor

Con la Banda del Regimiento Tucapel, los atletas y dirigentes de las Asociaciones nombradas, desfilaron ante las autoridades y público en general. Pasaron ante la tribuna oficial en forma correctísima, siendo largamente aplaudidos.

Los resultados generales del torneo

Damos a continuación el resultado general de cada prueba:

Carrera de 100 metros planos, 1.ª serie.—1.° Fernández de Lota, tiempo 11 6/10; 2.° Stolzembach de Valdivia, tiempo 11 9/10 y 3.° Minoletti de Concepción, tiempo 12 1/10.

100 metros planos, 2.ª serie.—1.° Osben de Concepción, tiempo 11 7/10; 2.° Elisetch de Lota, tiempo 12 2/10 y 3.° Andrades de Valdivia, tiempo 12 3/10.

100 metros planos.—1.° Fernández de Concepción, tiempo 55 1/10; 2.° Michaelis de Valdivia, tiempo 55 4/10 y 3.° Henríquez de Concepción, tiempo 57 3/10.

1,500 metros planos.—1.° Moya de Concepción, tiempo 4.18 1/10; 2.° Azócar de Valdivia, tiempo 4.22 8/10 y 3.° Meza de Concepción, tiempo 4.26 1/5.

5,000 metros planos.—1.° Herrera de Concepción, tiempo 16.49 3/5; 2.° Yévenes de Lota, tiempo 16.51 y 3.° Poblete de Valdivia, tiempo 16.59 1/5.

100 metros finales.—1.° Fernández de Lota, tiempo 11 4/10; 2.° Osben de Concepción, tiempo 11 5/10 y 3.° Minoletti de Concepción, tiempo 16 6/10.

Posta sueca.—1.° Equipo de Valdivia, tiempo 4.51 2/5; 2.° Equipo de Concepción, tiempo 3.55 6/10 y 3.° Equipo de Concepción, tiempo 12.71.

Lanzamiento de la bala.—1.° Reimer de Valdivia con 11.87 metros; 2.° Pardo de Concepción con 11.76 metros y tercero Alvarez de Concepción con 11.68 metros.

Lanzamiento del martillo.—1.° Rosa de Lota con 37.45 metros; 2.° Mitchel de Concepcion con 36.39 metros y 3.° Romano de Valdivia con 34.58 1/2 metros.

Lanzamiento del disco.—1.° Rosa de Lota con 34.82 metros; 2.° Alvarez de Concepción con 34.49 metros y 3.° Ide de Concepción con 34.12 metros.

Salto alto.—1.° Reimer de Valdivia con 1.73 1/2 metros; 2.° Capella de Concepción con 1.66 1/2 metros y 3.° Pérez de Concepción con 1.66 1/2 metros.

Salto triple.—1.° Reimer de Valdivia con 13.22 metros; 2.° Capella de Concepción con 13.14 metros y 3.° Aldea de Concepción con 12.71 metros.

Garrocha.—1.° Reimer de Valdivia con 3.41 metros; 2.° Eikoff de Lota con 3.10 1/2 metros y 3.° Apablaza de Concepción con 3.10 1/2 metros.

La posición final de cada delegación

Verificado el torneo y visto el resultado de cada prueba, dió el siguiente resultado: Primero Concepción, segundo Valdivia-Osorno y tercero Lota.

Además damos a conocer el puntaje obtenido por cada Asociación:

Puntaje general del torneo atlético

100 metros planos, Concepción 5 puntos; Valdivia-Osorno 1 punto y Lota 5 puntos.

400 metros planos, Concepción 7 puntos; Valdivia-Osorno 4 puntos y Lota 0 punto.

1,500 metros planos, Concepción 7 puntos; Valdivia-Osorno 4 puntos y Lota 0 punto.

5,000 metros planos, Concepción 6 puntos; Valdivia-Osorno 2 puntos y Lota 3 puntos.

Lanzamiento de la bala, Concepción 5 puntos; Valdivia-Osorno 6 puntos y Lota 0 punto.

Lanzamiento del disco, Concepción 5 puntos; Valdivia-Osorno 1 punto y Lota 5 puntos.

Lanzamiento del martillo, Concepción 5 puntos; Valdivia-Osorno 1 punto y Lota 5 puntos.

Salto alto, Concepción 6 puntos; Valdivia-Osorno 5 puntos y Lota 0 punto.

Salto triple, Concepción 6 puntos; Valdivia-Osorno 5 puntos y Lota 0 punto.

Salto garrocha, Concepción tres puntos; Valdivia-Osorno 5 puntos y Lota 3 puntos.

Posta sueva, Concepción 10 puntos; Valdivia-Osorno 10 puntos y Lota 2 puntos.

Totales, Concepción 65 puntos; Valdivia-Osorno 44 puntos y Lota 23 puntos.

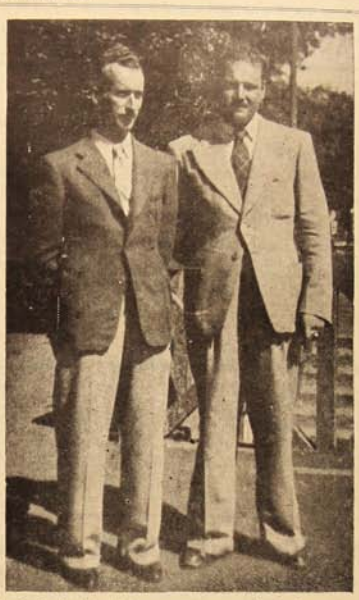

Aquí están los dos atletas que se anotaron el más alto puntaje individual del torneo.
Erwin Reimer de Valdivia, con 21 puntos.
Hugo Rosa de Lota, con 10 puntos.

La carrera de noche con antorcha

Fué ésta también una hermosa prueba del atletismo y se corrió el Sábado en la noche de la Semana Valdiviana, actuando los equipos de Concepción, Lota, Osorno y Valdivia.

Aquí Valdivia triunfó en buena forma, quienes aventajaron a los penquistas por más o menos 15 metros en la llegada a la meta, ocupando el segundo lugar, tercero Lota y cuarto Osorno.

Los dirigentes del atletismo valdiviano

Allá en nuestra estada recibimos especiales atenciones de los dirigentes del atletismo valdiviano, especialmente del Presidente de la Asociación, señor Carlos Müller, a

Atletas lotinos y penquistas que tomaron parte en el torneo.

CASA DE POMPAS FUNEBRES

DE DANIEL RIVAS S.

Esta Casa cuenta con servicio propio de Primera, Segunda y Tercera clase.

Flamante carroza mortuoria, motorizada, que desde esta fecha está a disposición del público en mis talleres de **Aníbal Pinto 171**

También ha abierto un local especial para trabajos baratos en calle **Aníbal Pinto,** al lado de la **Botica Chile.**

Donde se atenderá económicamente al público de escasos recursos.

quienes hacemos llegar nuestros agradecimientos.

El papel de los atletas lotinos

Merecen nuestros muchachos atletas felicitaciones por la lucida actuación que les cupo en este torneo, pues con el pequeño grupo de 14, obtuvieron 23 puntos, que es mucho decir, ya que se encontraron ante verdaderos campeones, como son los de Valdivia, Osorno y Concepción.

Parte especial le cabe a don Hugo Rosa Reed, que estuvo preocupado de la preparación de los aficionados que respondieron ampliamente y que deja bien en claro la buena dirección para que allá en Valdivia dejaran muy bien colocado el nombre de Lota.

Una victoria que honra al fútbol lotino fué la que obtuvo el "Luis Acevedo" sobre el campeón de Concepción el "Fernández Vial"

Lo derrotó por la cuenta de 3 X 1. - El encuentro se desarrolló bajo una lluvia fortísima. - Fué justo el triunfo de los "aviadores".- Nada pudo el Vial ante la buena defensa lotina. - El equipo de Cuarta Especial del Acevedo se impuso a Central 2X1.

El otro Domingo pasado se llevó a cabo en el Estadio de la Compañía un programa futbolístico que había organizado la directiva del Club de Deportes del "Luis Acevedo", cuyos encuentros fueron protagonizados por los equipos de honor del "Fernández Vial", campeón de Concepción y "Luis Acevedo" de ésta.

A pesar del mal tiempo reinante, esa tarde se reunió un buen público en las tribunas techadas del Estadio, ya que estuvo atento a la presentación de los penquistas.

El preliminar

Pocos minutos después de las 14 horas se hicieron presente en el campo, los equipos de Cuarta Especial del Luis Acevedo y Central. Jugaron un tiempo de media hora por lado y finalmente se definió el match con el triunfo de los "aviadores" por el scorer de 2 x 1.

El básico

Eran las 15.15 horas cuando los equipos de honor del Fernández Vial y Luis Acevedo, se ponían en acción bajo el arbitraje del competente "pito" penquista, señor Juan Ducassou. Empieza a caer una fuerte lluvia y el partido continúa en medio del mayor entusiasmo y a los 10 minutos de juego Vial abre la cuenta por intermedio de Tuco Sierra que aprovechó una falla de la defensa y enfiló fuerte puntazo que dejó sin chance a Ruiz, marcando así el primer y único tanto para sus colores. A los 35 minutos después Carmelo Vásquez hace el primer goal para el Acevedo en magnífica forma, y a los 40, nuevamente Acevedo eleva la cuenta a dos tantos en una toletole en que la pelota toca a Pedreros y entra en el arco del Vial.

Algunos ratos después de esta ventaja de los "aviadores" el match se torna interesante, pero la lluvia ha dejado el campo sumamente resbaladizo y así se producen algunas notas cómicas de los jugadores. Vial busca afanosamente el empate pero no puede tener éxito ya que la defensa del Acevedo está actuando magníficamente bien. Termina el primer tiempo cuando los equipos estaban: Acevedo 2 y Vial 1.

La segunda etapa también continuó lloviendo y los equipos siguieron en ese tren, claro que el partido se torna un poco deslucido al mal estado de la cancha, pero los jugadores ponen todo su entusiasmo para imponerse. Uno para lograr el deseado empate y el otro para mantener la ventaja.

Acevedo pierde lindísimas oportunidades, ya que están dominando y en una corrida por la ala izquierda se centra y se hace hands dentro del área penal del Vial. Acevedo sirve y eleva la cuenta a tres goals. Esta ventaja se mantiene hasta el final, aun cuando los penquistas desesperadamente batallan por conseguir elevar la cuenta pero no lo consiguen ya que los lotinos están asediando y ponen de evidencia el entrenamiento que habían tenido para tan fuerte compromiso.

Con la cuenta de 3 para el Acevedo y 1 para Vial se termina el lance, siempre con la insistente lluvia.

Se repartieron honores aficionados de los Centros Boxeriles del "Quintín Romero" y "Nacional"

En el match de fondo el tomecino Rubén Ulloa y el "negrito" Arcadio Dávila empataron en 5 rounds. Buenas resultaron las peleas de esa noche. - Lo que fueron los encuentros.

La buena calidad de los cotejos boxeriles entre aficionados del "Quintín Romero" y el "Nacional", hizo llegar hasta el ring del gimnasio, un público numeroso que salió satisfecho de la magnífica presentación que hizo cada boxeador.

La velada se desarrolló dentro del mayor orden y compostura, habiendo tomado nota de la hora, ya que empezó con media hora de atraso, lo que objetamos, pues el público se cansa de la espera. También cabe hacer mención, que antes de iniciarse la velada debe inspeccionarse el ring, pues vimos esa noche que las cuerdas permanecen sumamente flojas, siendo un peligro para los contendores, como pudo comprobarse.

Dicho esto, pasamos a detallar los encuentros de esa noche, que en realidad valieron, porque cada aficionado puso todo su corazón, pues se ve que estas veladas entre Centros resultan toda una novedad.

Inicióse el programa con la pelea entre los aficionados de peso mosca Pedro Carvajal del Romero y Manuel Sepúlveda del Nacional. Fué un match en que ganó bien el representante del Nacional. En realidad que ese match en que ganó bien el representante del Nacional. En realidad que ese muchachito Sepúlveda promete una barbaridad, pues esa noche hizo una pelea como "los grandes".

La segunda pelea la hicieron los pesos gallo Celestino González del Quintín y Héctor Plaza del Nacional. Fué este cotejo el mejor de la noche, pues ambos demostraron tenerse ganas, especialmente Plaza. Mientras tanto "No te vueles" González, supo aprovechar el entusiasmo de su contendor aplicando buenos impactos, ya que Plaza fué un tanto desordenado en el combate. Celestino González se adjudicó el match por puntos.

Luis Noche del Quintín y Roberto Martínez del Nacional, ambos de peso pluma, fueron los encargados del tercer match. El representante del Quintín tuvo un triunfo hasta fácil, podemos decir, ya que se encontró con un aficionado de escasos recursos como lo es Martínez o quizás también estuvo en un mal rato, en todo caso, el "rubio" Noche ganó bien la pelea.

Los pesos medio mediano Andrés Neira del Quintín y Juan Pereira del Nacional hicieron tres vueltas buenas. Pereira triunfó, haciendo una pelea mejor y conectando sus golpes con precisión, que finalmente le dieron el veredicto.

El quinto match lo protagonizaron los aficionados Dagoberto Aravena del Quintín y Carlos Ulloa del Nacional. Este match tuvo un desenlace casi inesperado y terminó en la segunda vuelta cuando Aravena aplicó fuerte recto a la mandíbula que hizo caer a Ulloa y estando el árbitro contándole se dejó oír la campana, salvándole de K. O. seguro. Desde el comienzo del primer round Ulloa entró desesperado y en abierta pelea, mientras tanto Aravena resistió esta lluvia de golpes, esquivando y pegando bien, hasta que en la segunda vuelta dió el golpe que liquidó el match, ya que Ulloa no se hizo presente al llamarlo para continuar el match en el tercer round. Fué un triunfo laborioso del representante del Romero que dejó satisfecho al público.

El match básico de la noche lo hicieron Arcadio Dávila de este puerto y Rubén Ulloa de Tomé. El match en general no estuvo a la altura que se esperaba. Fué una pelea enredada y cada cual se cuidó bastante hasta que llegó el quinto round sin pena ni gloria, dándose finalmente un empate a la pelea, lo que en realidad estuvo acertado, pues el cotejo en todo su desarrollo estuvo parejo.

Comentarios

Al referirnos al match básico diremos que estuvo bastante bueno y hubiera sido mejor si es que la lluvia no malogra este esplendido programa. El campeón de Concepción, el Fernández Vial, cayó inobjetablemente ante un equipo que supo aprovechar más el terreno y que puso todo su interés en jugar con más inteligencia, demostrando así también su acabado entrenamiento. El Luis Acevedo, equipo joven, demostró en esta ocasión ser un cuadro de poder ya que derrotando al Vial es una honra para el fútbol lotino.

El desarrollo del encuentro fué bueno, nada más, pues lo resbaladizo que se puso la cancha ante la fortísima lluvia, hizo que los equipos no se expidieran en mejor forma, pero ésto no quiere decir que los hombres pusieran todo su interés, pues se suplieron y agrandaron en ciertas ocasiones. El Luis Acevedo jugó como para ganar, pues sus jóvenes no se achicaron jamás y lucharon de palmo a palmo con el campeón de Concepción. El triunfo fué lógico si analizamos las jugadas, ya que dominaron más tiempo los "aviadores" y así fué el resultado de 3 x 1. Claro que la defensa del Acevedo fué una cosa seria para el Fernández Vial, que no pudo más ante esos hombres que conquistaron un triunfo laborioso y así los ágiles pudieron tener confianza y actuar con más aplomo hasta conseguir la cuenta anotada.

Sin discusión alguna, sin abono de lluvia, tenemos entendido que el Luis Acevedo, siempre habría tenido un papel preponderante ante Vial, pues durante toda la semana siguió un entrenamiento acabado, que dió justamente un fruto en honra a nuestro fútbol.

Sobre el campeón de Concepción, el Fernández Vial, diremos que es en realidad el equipo de garra, pero ese Domingo acá en Lota, no prosperó como se esperaba, ya que sus hombres denotaron alguna falta de entrenamiento, y lo peor, no pudieron organizarse durante todo el encuentro y el grueso del partido lo soportó la defensa, Pedreros y Olaya, teniendo este último que abandonar el campo debido a una lesión y entrando Sierra. La línea delantera se perdió lamentablemente y no pudo así conseguir su objetivo.

Cayeron con todos los honores los penquistas ante un equipo que le jugó con mayor ardor, entusiasmo e inteligencia sobrada para poder vencer. En los últimos momentos de la segunda etapa claro que Vial puso todo su mayor empeño pero ya era tarde y siempre la cuenta les fué adversa.

El arbitraje del señor Juan Ducassou, magníficamente bien, y tenemos entendido que Juanito es hoy por hoy el mejor árbitro que tenemos en la región.

Sobre el preliminar es poco lo que hay que decir, ya que los equipos de la Cuarta Especial del Acevedo y Central sólo jugaron escasos minutos, pero en todo caso demostraron algunos elementos ser promisores.

"Arturo Cousiño" derrotó al "Ferroviario" de Coronel 3X0

Un público menos que regular asistió al partido de fútbol entre los equipos primeros del Ferroviario de Coronel y Arturo Cousiño de esta localidad, definiéndose finalmente por la victoria de los Arturo por la cuenta de 3 x 0.

Sin embargo, tuvo un desarrollo este match, un tanto interesante ya que se vió que ambos conjuntos se comportaron bien e hicieron derroche de energías, pero el Arturo Cousiño, con mejor entendimiento en sus líneas hizo suyo el match por la cuenta anotada más arriba.

Fué un triunfo inobjetable de los Arturo que tienen este año un equipo bastante bueno y que promete para la próxima temporada que debe iniciarse dentro de poco.

"Minerales" de Lirquén se impuso al "Manuel Rodríguez" 4X1

Los equipos han querido mover su gente y han estado haciendo concertaciones entre cuadros de la región. El otro Domingo los "guerrilleros" trajeron al Minerales de Lirquén, en el que actúan elementos de valía, jugando en el preliminar los equipos de Intermedia de ambos conjuntos, saliendo vencedor el Rodríguez por la cuenta de 3 x 1.

El match de fondo lo protagonizaron los primeros equipos de los clubes mencionados y finalmente se resolvió con la victoria del Minerales, que vino con su planta mayor completa, no así el Rodríguez que se presentó sin sus mejores hombres, en todo caso, el scorer de 4 x 1, fué el resultado lógico del match, ya que dominó a los "guerrilleros".

De interés fué el torneo interno de básquetbol del "Yale"

Como número oficial del programa de la celebración de sus ocho años de vida, el Club Yale, organizó un importante torneo interno de básquetbol, en su canchita. Tuvo este torneo un lucimiento especial, ya que los seis equipos que tomaron parte se presentaron impecablemente, rivalizando en sus uniformes.

Efectuado el torneo, se llevó a cabo una manifestación, consistente en una comida, que se efectuó en los comedores de la Sociedad de Comerciantes, y en la que reinó una amplia camaradería y mejor compañerismo entre yalinos.

Hubieron discursos, recitaciones, cantos y abundantes chistes que salpicaron durante el desarrollo de la manifestación.

Cabe hacer mención que el nuevo Presidente del Yale, señor Luis Jiménez está entusiasmado en su puesto que le ha designado la gente yalina y piensa hacer una gran labor este año, ya que cuenta con un equipo de primer orden.

Veremos lo que se haga en el futuro.

La Asociación de Básquetbol de Lota se reorganiza

Activas gestiones hacen entusiastas deportistas y dirigentes, por reorganizar la Asociación de Básquetbol de Lota, ya que existiendo una organización de esta clase, bien se desarrolla el calendario oficial para bien de los cientos de adeptos con que cuenta esta importante rama.

Hacemos votos porque esta directriz vuelva nuevamente ha tener vida activa dentro del deporte local, ya que el básquetbol se iba formando un firme pedestal en Lota y en toda la región.

Hay necesidad entonces que los clubes, especialmente los dirigentes, se organicen y levanten la Asociación y así podremos tener este año espectáculos cesteriles como en tiempos pasados.

Informaremos en nuestro próximo número sobre la novedad que puedan sucederse en esta importante reorganización.

"Luis Acevedo" ganó a "Lautaro" de Schwager 2X0

El otro pasado Domingo, aceptando una invitación del Club Deportivo Lautaro, se trasladó a Schwager el cuadro de honor de fútbol del Deportivo Acevedo a sostener un encuentro en el cómodo estadio del vecino mineral.

A las 15.30 horas después de un buen preliminar de segunda división entre los cuadros del Audax y Lusitania de esa, se dió comienzo a la brega de fondo, bajo la dirección del competente pito lotino señor Escobar; el encuentro se caracterizó por su movilidad, viéndose buenos avances por ambos cuadros en los primeros 20 minutos de juego, para después los aviadores ejercer cierto dominio a sus adversarios y probar en varias oportunidades al buen meta del Lautaro. En uno de estos continuos avances de los "aviadores", un defensor schwagerino cometió falta dentro del área penal, falta que servida por Guerrero, medio izquierdo de los "aviadores", haciendolo en muy buena forma y colocando el primer tanto del encuentro. Termina el primer tiempo sin mayores alternativas. Después del descanso de rigor continúa el match donde los "aviadores" siguen atacando al arco defendido por el buen meta Matamala que atajaba tantos imbarajables tiros; en uno de los buenos avances de los Acevedos y en una magnífica combinación de Inzunza hacia atrás toma Guerrero nuevamente que con muy buena puntería coloca el segundo tanto para su cuadro.

Momentos más tarde termina el encuentro con la cuenta de 2 tantos para el Acevedo por 0 para el Lautaro.

Cabe destacar la actuación sobresaliente de los siguientes jugadores, por el Lautaro: Matamala, gran arquero, y Oscar Hugo Salazar, delantero de gran condiciones, contra de la selección del vecino mineral. Por los lotinos, o sea el Acevedo, su defensa compuesta por O. Torres, Recabal, Aguilera, Chache Herrera y Guerrero lo mejor del cuadro, sus alas buenas, pero hace falta un buen director de ataque que aun todavía no la tiene el cuadro albo desde la ida de su gran centro Manuel J. Torres al Caupolicán de Chiguayante.

Deportivo Arauco ganó a Central en básquetbol 46X24

Una buena mañana cesteril se nos ofreció el Domingo pasado en la cancha del Yale, cuyo match básico estuvo a cargo de los equipos de honor del Deportivo Arauco y el Central.

Fué un match de "tanteo" para los centralinos, pero cayeron muy lejos, pues la cuenta alcanzó hasta 46 para los araucanos por 24 de los de casa.

El conjunto del Deportivo Arauco es bastante bueno y sus hombres se conocen ampliamente. Dominaron en la segunda etapa e hicieron suyo el match por la cuenta anotada en el epígrafe.

El Central a modo de prueba, no nos gustó mucho, pues primero hay que preparar a la gente para compromisos así. La nueva conquista de Pérez mejorará al quinteto y creemos que con más entrenamiento el Central podrá mirar más arriba.

TEATRO DE LA COMPAÑIA

Programación para el mes de Abril de 1942.

Miércoles 1.°—"EL AVION SECRESTRADO" por Jack Holt y "LOS MISTERIOS DEL DOCTOR SATANAS" por Edward Tinannelly y R. Wilcox, 1.ª función. — Platea $ 2.— Galería $ 1.—

Jueves 2.—"LOBO VIEJO". Gran estreno por Wallace Beary y Noticiario Universal. — Platea $ 3.— Galería $ 1.—

Viernes 3.—"VUELO DE RESCATE" por Richard Dix y Chester Morris. — Platea $ 3.— Galería $ 1.—

Sábado 4.—"CARIBE AZUL". Estreno musical por Allan Jones y "LOS JINETES DE LA MUERTE", 2.ª función. — Platea $ 3.— Galería $ 1.—

Domingo 5.—"MUSICA DE ESTRELLAS". Estreno por Alice Fay y John Paine y Noticiarios Metro y Fox. — Platea $ 3.— Galería $ 1.—

Lunes 6.—"CONFESIONES DE UN ESPIA NAZIS". Gran estreno por Edward Robinson. — Platea $ 3.— Galería $ 1.—

Martes 7.—"CONFESIONES DE UN ESPIA NAZIS". Gran reestreno. — Platea $ 3.— Galería $ 1.—

Miércoles 8.—"CORSARIO DEL CARIBE" por Bruce Cabott y "LOS MISTERIOS DEL DOCTOR SATANAS", 2.ª función. — Platea $ 2.— Galería $ 1.—

Jueves 9.—"UNA VEZ EN LA VIDA". Gran estreno por Libertad Lamarque y Noticiario Universal. — Platea $ 3.— Galería $ 1.—

Viernes 10.—"EL TERROR DE MEDIA NOCHE". Gran estreno por Gloria Swanson y Adolfo Menjou. — Platea $ 3.— Galería $ 1.—

Sábado 11.—"LOS DESPOJADORES" por John Mac Brown y "LOS JINETES DE LA MUERTE", 3.ª función. — Platea $ 2.— Galería $ 1.—

Domingo 12.—"CARAVANA DE AUDACES". Gran estreno por Errol Flynn y Olivia De Havilan y Noticiarios Metro y Fox. — Platea $ 3.— Galería $ 1.—

Lunes 13.—"LA CARAVANA DE AUDACES". Gran reestreno. — Platea $ 3.— Galería $ 1.—

Martes 14.—"ROMEO Y JULIETA". Gran reestreno por Norma Shearer y Leslie Howard. — Platea $ 3.— Galería $ 1.—

Miércoles 15.—"HAGAMOS MUSICA" por Jean Rogers y "LOS MISTERIOS DEL DOSTOR SATANAS", 3.ª función. — Platea $ 2.— Galería $ 1.—

Jueves 16.—"LA MUJER Y EL JOCKEY". Gran estreno argentino por Alicia Barrie y Noticiario Universal. — Platea $ 3.— Galería $ 1.—

Viernes 17.—"DESTINO DE SANGRE". Gran estreno tecnicolor por John Wayne. — Platea $ 3.— Galería $ 1.—

Sábado 18.—"SE CONOCIERON EN ARGENTINA" por Mauren O'Hara y "LOS JINETES DE LA MUERTE", 4.ª función. — Platea $ 2.— Galería $ 1.—

Domingo 19.—"DOS LOCOS TRAS UN FANTASMA". Gran superproducción cómica por Abott y Costello y Noticiarios Metro y Fox. — Platea $ 3.— Galería $ 1.—

Lunes 20.—"UNA VEZ EN LA VIDA". Gran reprise por Libertad Lamarque. — Platea $ 3.— Galería $ 1.—

Martes 21.—"MI VIDA ES TUYA". Gran estreno por Louis Aires y Leonel Barrymore. — Platea $ 3.— Galería $ 1.—

Miércoles 22.—"VOLANDO A RIO". Reestreno por Ginger Rogers y Dolores Costello y "LOS MISTERIOS DEL DOCTOR SATANAS", 4.ª función. — Platea $ 2.— Galería $ 1.—

Jueves 23.—"AMAPOLA DEL CAMINO". Grandioso reestreno de Tito Guizar y Noticiario Universal. — Platea $ 3.— Galería $ 1.—

Viernes 24.—"EL PRINCIPE DESTRONADO". Gran estreno por George Brent y Marta Scott. — Platea $ 3.— Galería $ 1.—

Sábado 25.—"MUELLES DE SAN FRANCISCO" por Burgess Meredith y "LOS JINETES DE LA MUERTE", 5.ª función. — Platea $ 2.— Galería $ 1.—

Domingo 26.—"HAY QUE CASAR A ERNESTO". Gran estreno argentino por Tito Liuzardo y Noticiarios Metro y Fox. — Platea $ 3.— Galería $ 1.—

Lunes 27.—"ANDY HARDY AVENTURERO". Gran estreno por Mickey Rooney, Judy Garlan y Lewis Stone. — Platea $ 3.— Galería $ 1.—

Martes 28.—"CAMINO DEL TABACO" por Gene Tierney y Chales Grapedwina. — Platea $ 3.— Galería $ 1.—

Miércoles 29.—"AGUILA DEL DESIERTO" por William Costello y "LOS MISTERIOS DEL DOCTOR SATANAS", 5.ª función. — Platea $ 2.— Galería $ 1.—

Jueves 30.—"SCOTLAND YARD". Gran estreno por Nancy Kelly y John Lover y Noticiario Universal. — Platea $ 3.— Galería $ 1.—

La Sastrería "Laurié"

SQUELLA N. 21 — LOTA

Pone en conocimiento de su clientela que ha recibido un extenso y variado surtido en telas importadas y nacionales en gran variedad de clases, colores y precios.

Ternos hechos desde $ 250.—

Ambos para caballeros desde $ 280.—

No olvide Ud. que sin pagar el lujo puede vestir correcta y elegantemente.

Corte irreprochable. Confección de primera.

Cuando desee Ud. un buen terno vaya donde

Laurié el del corte inglés

Sastrería "LAURIE"

Squella No. 21 - LOTA

Circulo de Cronistas Deportivos de la capital, auspicia colecta nacional para adquirir un bien raiz para Estanislao Loayza

Frescas están en la memoria de todos los deportistas del país, las hazañas realizadas por aquel gran boxeador que fué el Tani, considerado en sus buenos tiempos como el pugilista más completo dentro de su categoría, aquel que hizo sonar el nombre de Chile en la Meca del box, en Estados Unidos de Norteamérica, donde se enfrentó a los mejores exponentes del box mundial.

En efecto, la campaña pugilística del Tani no tiene parangón en la historia pugilística sudamericana. Durante quince años la figura de el Tani fué la más popular en los Estados Unidos y en el mundo entero. Su fantástico record de 43 peleas invictas en Nueva York, hasta la fecha no ha sido igualada por nadie.

El Tani fué el hombre que hace algunos años, hizo vibrar a todas las almas chilenas, desde Arica a Magallanes, con su coraje sin límites, su acometividad inigualada y su pasta extraordinaria de pugilista y de campeón, un hombre que al no encontrar contendor en Sudamérico, partió hacia la tierra del pugilismo, efectuando allá una extraordinaria campaña que hasta la fecha no ha sido igualada por ningún otro pugil de nuestro continente. Las peleas realizadas por ese "Puma chileno" han quedado grabadas con letras de oro en la historia del boxeo mundial por su desarrollo emocionante.

Por esto ha sido que el Circulo de Cronistas Deportivos de la capital ha iniciado en todo el país, erogaciones populares para premiar la labor de nuestro gran criollo con un bien raiz, para que más tarde no lo veamos seguir los pasos de Suárez, Firpo, Vicentini y tantos otros, dando de esta manera un rotundo mentís al famoso "Pago de Chile".

Todas estas reflexiones nos hacemos al recibir una insinuación de parte del Centro Boxeril "Estanislao Loayza de la localidad, en que invita a los demás centros y a todos los aficionados de la localidad a efectuar alguna velada en beneficio de esta colecta nacional. El tano merece que los deportistas lotinos contribuyan con su óbolo. El ha sido como un símbolo para nosotros.

Queda lanzada la idea y ojalá que ésta encuentre general acogida. Demostremos que somos buenos deportistas.

Toda ayuda para el Tani puede enviarse al tesorero del Circulo de Cronistas Deportivos de Santiago, que tiene su sede en "El Diario Ilustrado" de la capital.

Efemérides Nacionales

ABRIL

1.°—1813.—Se publica el último número de "La Aurora", primer diario editado en Chile; lo reemplaza el "Monitor Araucano".

2—1879.—El Gobierno de Chile obtiene la autorización del Congreso para declarar la guerra a Bolivia.

4—1879.—El Congreso aprueba la declaración de guerra al Perú.

5—1818.—En los llanos de Maipú — vecinos a la capital — se libra la batalla de este nombre, en la que el Ejército de Los Andes, aniquila a los españoles, asegurando con esta victoria la independencia de Chile.

5—1879.—Chile declara la guerra al Perú y Bolivia, en conocimiento de la alianza secreta entre estos dos países.

5—1879.—Comienzan los trabajos de construcción del ferrocarril transandino por Juncal.

6—1722.—Se descubre la Isla de Pascua, la posesión insular más extensa de Chile.

8—1818.—Fusilamiento de Juan José y Luis Carrera, en Mendoza.

10—1880.—Bloqueo del Callao por la escuadra chilena.

11—1823.—Se dicta la Constitución Política del Estado.

11—1857.—Fúndase en Copiapó la Escuela de Minería.

12—1879.—Combate Naval de Chipana.

17—1833.—Apertura del primer curso de Medicina en el Instituto Nacional.

17—1859.—La Universidad de Chile es creada para tomar las funciones de la Universidad de San Felipe.

19—1856.—Fúndase con el nombre de Escuela Modelo la primera escuela primaria de enseñanza superior, ocupando su dirección el benemérito y erudito maestro chileno don José Bernardo Suárez.

18—1839.—Entrada a Lima del Ejército chileno al mando del General Bulnes.

20—1927.—Chile conquista el título de campeón Sudamericano de Atletismo.

24—1844.—España reconoce la Independencia de Chile.

29—1889.—Se crea el Instituto Pedagógico que abre sus puertas el 1.° de Agosto.

SERVICIO METEOROLÓGICO DE LOTA ALTO

Observaciones registradas hasta el 24 de Marzo de 1942 y su comparación con el año anterior en igual lapso de tiempo.

TERMOMETRIA

Temperatura	A la sombra 1941	A la sombra 1942	Cielo descubierto 1942
Máxima del año	29°	27°	40°
Mínima del año	4°	8°	5°

HIGROMETRIA

Humedad del aire	1941	1942
Máxima del año	96	80
Mínima del año	35	30

BAROMETRIA

Presión atmosférica	1941	1942
Máxima del año	775	769
Mínima del año	751	758

PLUVIOMETRIA

Milímetros de agua caida	1941	1942
Total hasta la fecha	17,5	15,4
Total en el año	1.172,4	—

AGUA CAIDA EN 1941 Y EN LO QUE VA CORRIDO DEL PRESENTE AÑO

Meses del año	1941		1942	
Enero	—	milímetros	2,1	milímetros
Febrero	17,5	„	13,3	„
Marzo	18,6	„		„
Abril	78,7	„		„
Mayo	168,4	„		„
Junio	152,5	„		„
Julio	374,1	„		„
Agosto	165,6	„		„
Septiembre	15,4	„		„
Octubre	46,1	„		„
Noviembre	104,2	„		„
Diciembre	31,3	„		„
TOTAL	1.172,4	„	13,3	„

Mareas en el puerto de Lota, correspondientes al mes de Abril de 1942

Fechas	Alta marea		Alta marea		Baja marea		Baja marea	
1	10h.	42m.	22h.	57m.	4h.	40m.	16h.	51m.
2	11	20	23	38	5	12	17	34
3	12	—	—	—	5	48	18	21
4	—	22	12	44	6	26	19	11
5	1	10	13	34	7	08	20	09
6	2	05	14	28	7	58	21	20
7	3	11	15	35	8	59	22	39
8	4	31	16	52	10	18	24	—
9	5	54	18	08	11	46	—	—
10	7	08	19	17	1	10	13	02
11	8	06	20	05	2	05	14	05
12	8	54	21	03	2	52	14	58
13	9	36	21	46	3	31	15	44
14	10	13	22	25	4	07	16	26
15	10	48	23	—	4	40	17	05
16	11	21	23	35	5	11	17	42
17	11	53	—	—	5	39	18	20
18	—	09	12	24	6	06	18	56
19	—	43	12	56	6	33	19	35
20	1	21	13	32	7	—	20	20
21	2	01	14	13	7	31	21	15
22	2	55	15	05	8	15	22	27
23	4	08	16	13	9	20	23	45
24	5	31	17	26	10	55	—	—
25	6	40	18	33	—	45	12	22
26	7	32	19	29	1	33	13	26
27	8	15	20	20	2	12	14	18
28	8	56	21	06	2	48	15	05
29	9	35	21	50	3	24	15	52
30	10	16	22	35	4	01	16	38

Soc. Imp. y Lit. "Concepción"

La Opinión

PUBLICACION DE LA COMPAÑIA CARBONIFERA E INDUSTRIAL DE LOTA

INFORMACIONES Y FOTOGRAFIAS DE LOTA, CORONEL Y CURANILAHUE

Año XVI — Edición de 12 páginas — PRECIO: 20 centavos — Lota Alto, Mayo de 1942. — Núm. 357

Notas de Actualidad

Economías

El Presidente de la República ha dado instrucciones a las diversas reparticiones fiscales en el sentido de realizar las mayores economías posibles en los respectivos presupuestos. Aún cuando existan autorizaciones de gastos en los servicios a su cargo, deberán procurar invertir solamente en lo más indispensable.

De este modo, el Gobierno hace obra de previsión para el caso de que las entradas fiscales sean este año menores de lo que se calculó al despachar el Presupuesto nacional, como seguramente ocurrirá. Desde luego, los ingresos aduaneros acusan ya una reducción considerable y algo semejante se observa en varios impuestos.

Por su parte, el Ministerio de Defensa Nacional, hace poco tiempo, hizo muy acertadas observaciones sobre la necesidad de que todos los ciudadanos procuraran reducir sus gastos y realizaran una verdadera campaña para el buen aprovechamiento de los artículos de vestuario y alimentación que ahora tengan, a fin de no hacer nuevas inversiones, sino en casos de estricta necesidad.

Decía el señor Ministro que la Guerra Mundial provocaría situaciones muy difíciles aún en los países neutrales, como el nuestro, pues podremos carecer en absoluto de muchas cosas que hasta ahora hemos usado sin limitación.

Por gastar ahora demasiado en lo que no es necesario podemos sufrir después la falta de lo que sea estrictamente indispensable.

Es evidente que estas advertencias de las más altas autoridades públicas deben ser recibidas por toda persona consciente con la debida atención. Así evitaremos males incalculables.

Sin embargo, es un hecho que la generalidad del pueblo sigue viviendo en Chile sin preocuparse de la grave crisis que nos amenaza. En vez de economizar, lleva una vida de tiempos normales.

Creemos que las instituciones sociales, las escuelas, los centros culturales de todo orden, deben desarrollar una activa propaganda para ilustrar al **pueblo** acerca de la **real** situación porque atravesamos, antes que los acontecimientos nos sometan a lamentables pruebas. Hay que abstenerse de todo consumo innecesario. Hay que evitar el uso de artículos que no se produzcan en el país. Hay que transformar y utilizar aún las mercaderías y elementos fuera de uso que admitan un aprovechamiento adecuado.

Al mismo tiempo, hay que mejorar y acrecentar la producción nacional, mediante el trabajo, activo y ordenado.

Procediendo de esta manera, será talvez posible afrontar sin graves sufrimientos la conflagración mundial.

X.

Equipo de honor del Deportivo "Luis A. Acevedo", que ha venido desarrollando una brillante campaña en nuestras canchas, derrotando a equipos como el Coquimbo de Penco y Fernández Vial de Concepción.

Este equipo es formado por muchachada joven que aún tiene que progresar mucho, esperándose de ellos mucho mejores perfomances.

Aparece también el encargado de este equipo, señor Filadelfo Chávez, a quien se debe en gran parte estos sonados triunfos. El señor Chávez es en la actualidad el nuevo presidente de la Asociación de Fútbol de Lota.

Charlas sobre Alimentación

¿Qué es comer bien?

Algunos pensarán que es participar en un banquete de manjares finos; otros, que es comer abundantemente hasta hartarse y habrá quien estimará que es usar en su alimentación **substancias nutritivas y agradables en proporción balanceada** y será el quien tendrá la razón.

El adulto come por placer y hambre para mantener su salud y renovar sus energías para el trabajo; el niño lo hace por los mismos motivos y además para formarse.

La condición imperativa para el buen desarrollo corporal, de la salud y de la fuerza de individuo es la alimentación correcta.

¿Cuáles son los alimentos que forman la buena alimentación?

La siguiente tabla permitirá a la dueña de casa calcular y escoger lo que deben comer ella y su familia cada día.

1.° Leche

Los niños deben consumir diariamente más de medio litro y los adultos por lo menos un cuarto, además de un poco de mantequilla y queso.

2.° Huevos

Es aconsejable para los niños un huevo diario; para los adultos 2 a 3 a la semana.

3.° Carnes, Pescado, Aves, Mariscos

Por lo menos una vez al día un guiso de ellos. Una vez a la semana conviene comer pescado, sangre, vísceras, (higado, riñon, sesos, etc., etc.). Los huesos blandos se deben masticar y tragar.

4.° Hortalizas

Hay que consumir una vez al día una ensalada cruda, si es posible mezclada y diariamente tomate fresco en su estación. A falta de éste, pasta de tomates o naranja o limón. A cada almuerzo y comida se deben preparar guisos en cuya composición entren hortalizas como zanahorias, repollo, cebolla, zapallo, nabos, arvejitas, porotitos, etc.

5.° Papas

Deben emplearse abundantemente en ambas comidas principales, en lo posible más de medio kilo por persona.

6.° Frutas

Una buena cantidad de frutas de la estación, todos los días, es muy saludable. En invierno se recurrirá a las secas y en conservas.

7.° Cereales y Leguminosas

De cada uno de estos productos hay que consumir una buena ración todos los días, prefiriendo entre los cereales los integrales como el quaquer, harina tostada, mote, trigo majado, etc.

Entre estos últimos figura el pan que no debiera ser de harina fina sino de 85% o más de extracción.

8.° Grasa o Aceites

Se deberá emplear cada día el equivalente a dos cucharadas por persona.

9.° Azúcar, Café, Té, Condimentos, Sal

Su uso debe ser muy moderado.

Los alimentos del 1.° al 6.° inclusive son los más importantes por-

que nunca pueden faltar sin serias consecuencias. Ellos son los que contienen las buenas proteínas, los **minerales**, la mayor cantidad de **vitaminas**, es decir, los elementos que construyen el organismo, que lo reparan, que mantienen la salud y producen la armonía de las funciones. Por eso los llamamos **alimentos protectores**.

Los alimentos designados con los números 7, 8 y 9, sirven para producir el calor vital y el trabajo, los llamados **alimentos energéticos**. Son también importantes e indispensables; pero por ser muy variados, abundantes, fáciles de conservar y por todos estos motivos baratos, su elección no presenta para la dueña de casa los problemas que los anteriores.

Desgraciadamente, la cantidad de alimentos protectores que se produce en Chile es insuficiente y por consiguiente son caros. La anterior lista es casi un óptimo y la dueña de casa que debe consultarla todas las mañanas antes de disponer la comida para el día, tendrá que ceñirse a ella dentro de lo posible.

Cabe hacer las siguientes reflexiones:

1.°) Se gastará menos comprando los alimentos propios de la estación, lo que permite al comercio ofrecerlos en mayor cantidad y baratos. Ocasionalmente habrá gran cantidad de pescados o mariscos a precios razonables y que son tan nutritivos como la carne: habrá que preferirlos en estas oportunidades.

2.°) Las carnes baratas alimentan lo mismo que las finas y caras.

3.°) Los guisos sabrosos dependen mucho más de la destreza de quien los prepara que del precio pagado por los materiales.

4.°) Cuando se cueza verduras aparte es mejor echarlas en muy poca agua, hervirlas sin exceso, solamente hasta que se ablanden y usar el agua en otras comidas.

Dr. V. Gómez.

NUEVA PROFESIONAL

Señora doña Mercedes Salas de Retamal, que últimamente terminó en forma excelente el Curso de Moda (Corte y Confección) en la Escuela Politécnica «Díaz Gascogne» en Concepción, Calle Barros Arana N.° 779, tercer piso, Casa 16.

Ejercerá su profesión en Lota Alto, Pabellón N.° 126.—Casa 1

Educación Sanitaria

Consejos a los padres

Todo niño que, con relación a su edad y estatura, pese un diez por ciento menos de lo normal, deberá considerarse como un **Niño Desnutrido.**

El público tiene la tendencia a suponer que la mayoría de los niños con aspecto enfermizo y enflaquecido, se alimentan en forma deficiente. **Esto es exacto en la mayoría de los casos.**

Aún en los hogares de la clase media todavía se ignora que la alimentación de un niño que crece y se desarrolla, necesita estar basada en productos como la **leche, cereales, legumbres, verduras y frutas frescas.**

En los hogares de más escasos recursos el consumo de la leche es insignificante o nulo, lo que constituye uno de los defectos más graves de la alimentación de los niños de nuestras clases populares.

Pero no es sólo la deficiencia de la alimentación el factor que influye en la desnutrición de los niños chilenos. Hay otras causas, en gran parte prevenibles que contribuyen a mantener la situación que se señala.

Así por ejemplo, la existencia de afecciones como las caries dentarias, la obstrucción de las vías respiratorias altas, las amigdalitis crónicas y otras lesiones fácilmente prevenibles o curables, contribuyen enormemente a elevar el porcentaje de los escolares desnutridos.

En este sentido influyen también algunos factores como la **herencia, la desorganización y pobreza del hogar, la falta de hábitos de higiene personal y la indificiencia de reposo y de tranquilidad en el hogar.**

Un **niño débil o desnutrido**, se reconoce por su aspecto pálido, por su carácter nervioso o irritable, por la desatención que muestra en las clases, por la falta de apetito y, a menudo, por insomnio y otros trastornos nerviosos.

La mejor manera de contribuir a la solución del problema de nuestros niños débiles es mejorar en lo posible la alimentación de los escolares, enseñando a las madres a alimentarse bien, en calidad y cantidad, con productos alimenticios de un precio que esté al alcance de sus recursos.

Y por último, la enseñanza de hábitos de higiene. De esta manera habremos contribuido a formar una generación más sana.

Enfermera Sanitaria.

LA RELOJERIA "ALARCON"

Aníbal Pinto 147 - Lota

Y tiene el agrado de ofrecerle sus servicios en todo lo que se refiere a trabajos de relojería.

Por malo que esté su reloj no lo abandone. Tráigalo a la Relojería Alarcón y quedará como nuevo y Ud. satisfecho.

Venta de toda clase de joyas Anillos, Bombillas de plata y níquel, Aros, Pulseras, etc.

Gran surtido en relojes despertadores.

VICENTE ALARCON.

La madre, responsable de la conducta de sus hijos en la vida

Nadie en el mundo está libre de deberes, no importa la categoría, el estado, la situación.

Quien más debe pensar en esta verdad es la mujer. Para ella, la vida es una cadena de deberes continuados, y más vale que soporte esa cadena con dulzura y buena voluntad, que considerarla pesada, y llevarla a rastras o romperla.

La misión femenina en la vida es muy importante; la mujer es la auxiliar del hombre, además de ser su compañera, y su papel en la vida es glorioso. Caben en él muchas victorias, grandes y pequeñas, y unas y otras son el verdadero eje de la vida.

La mujer está encargada de crear y de repartir la felicidad, haciendo dichosos a sus hijos y al padre de sus hijos.

Cuando una mujer busca su dicha fuera del hogar, comete el más grande de los errores y sólo procura amontonar en su alma, decepciones seguras.

Pobre o rico, el hogar es la única y verdadera vida de la mujer.

Donde no imperen la abnegación, el respeto y la verdad, donde el amor no sea alma y corazón, la mujer está fuera de su marco de dignidad.

La madre debe proporcionar a sus hijos el ejemplo del deber realizado porque los niños son los hombres de mañana, y todas las cualidades, buenas o malas, se infiltran en ellos, y es el ejemplo, siempre el ejemplo del hogar, lo que constituirá su verdadero modo de ser.

No basta para una madre, alimentar al hijo, dándole su propia sangre: es menester alimentarle el alma, desde el día que nace, con buenos ejemplos.

Las madres son siempre responsables de sus hijos; si son buenos, es a ellas a quienes corresponde la gloria, y la culpa, si ellos son desgraciados y malos.

I. E. L.

EL HEROE DE IQUIQUE

Miles de biografías y panegíricos se han publicado desde 1879 acá sobre la vida de Arturo Prat. Vive en la encarnación del heroísmo chileno. Es el héroe por antonomasia, el más alto guarismo del valor heredado de la raza y el que, con su hazaña de abordar el Huáscar y morir sobre la cubierta del poderoso acorazado, ha pasado a ser un ejemplo, un símbolo y una ofrenda de amor hacia la Patria. Está en el bronce de varios monumentos, en uno de los cuales — el de Valparaíso — se halla refundida la gratitud pública. Pero tiene otro monumento más perdurable y más íntimo: el fabricado con las almas de dos generaciones que se han sucedido en un espacio de sesenta años en un pueblo de cuatro o cinco millones de habitantes. Esa humanidad renovada, sin excepción de ninguno de sus componentes, es la que ha fabricado el más duradero y perenne santuario a que puede aspirar un ambicioso de la gloria o un sacerdote de la inmortalidad.

Ninhue, aldea cercana a Quirihue, es la patria del héroe. Según certificado del cura de esa parroquia, fué bautizado el 2 de Marzo de 1849 el niño Agustín Arturo de once meses dos días, hijo legítimo de don Agustín Prat y de doña María del Rosario Chacón y a quien sirvieron de padrinos don Andrés Chacón N. y doña Josefa Chacón.

"Por sus antecedentes, escribía Vicuña Mackenna en su Album de la Gloria, era el capitán Prat de estirpe catalana, procedente de Gerona, vecina de Sajunto, de la que, en los primeros albores de la revolución sudamericana (1810), había pasado a Chile y al Perú, por móviles de comercio, su abuelo paterno, don Ignacio Prat. Asesinado éste en una celada de hurto en La Serena, mientras perseguía su honrado comercio, algo más tarde (1824), quedó su viuda, una señora oriunda de Valdivia, llamada doña Agustina Barril, a cargo de varios hijos, y entre éstos de uno que llevaría el nombre de su madre y el sello del infortunio del autor de sus días.

"Don Agustín Prat, que así se llamaba el último, dedicóse, en efecto, al comercio, como su padre, y como él no tuvo fortuna, sino antes bien desdichas, enfermedades prolongadas y un incendio de su almacén en Santiago cuando no había bombas ni seguros".

Estos son los antecedentes prenatales del héroe.

El primer maestro que tuvo fué don José Bernardo Suárez, que regentaba la escuela superior existente entonces en el local donde ha funcionado el Conservatorio de Música.

En 1858 se incorporó como alumno a la Escuela Naval y dos años después se embarcaba en la Esmeralda, comandada por el Almirante don Anacleto Goñi; después en el pontón Chile y nuevamente en la Esmeralda.

En Agosto de 1864 recibía el diploma de guardiamarina examinado.

En 1867 era teniente y figuró en la repatriación de los restos de O'Higgins, al mando del Almirante Blanco Encalada.

Se encontró en el combate de Papudo (1865) y luego en el de Abtao.

En 1868 estuvo de estación en Magallanes. El 69 se trasladó a Ancud e hizo excursiones hidrográficas en Valdivia, Chiloé y Magallanes. A bordo de la O'Higgins hizo viaje a la Isla de Pascua y salvó a la Esmeralda de inminente naufragio en el temporal famoso del 24 de Mayo de 1877. Además de su amor al mar, lo tenía también por las leyes. Después de completar sus cursos, se graduó de abogado en 1878, ante la Corte Suprema. Su memoria versó sobre la Ley de Elecciones. En el mismo año fué enviado en misión especial privada a la Argentina y al Uruguay. Después de tres meses de permanencia en el Plata y en Montevideo, regresó al país y devolvió a arcas fiscales 970 pesos de los 1.796 que había recibido para gastos de viaje.

Al estallar la Guerra del Pacífico embarcóse para Chile. Marchó al Norte en el Abtao y pasó poco después a la Covadonga. En ese tiempo era ya Capitán de corbeta. En aquel barco sostuvo los primeros días el bloqueo de Iquique. Al partir la escuadra al Callao pasó de jefe a su querida Esmeralda, que debía ser el pedestal de su gloria y que quedó como jefe de la flota bloqueadora, compuesta de la Esmeralda y de la Covadonga, mandada por el Capitán don Carlos Condell.

Bloqueo de Iquique.—El mismo día en que Chile declaraba la guerra al Perú y Bolivia (5 de Abril de 1879), el Almirante Williams Rebolledo, al ancla en la rada de Iquique, comisionaba a Arturo Prat para notificar a las autoridades de aquel puerto, el bloqueo de Iquique.

"El Comercio", diario peruano, decía de él: "Es un marino arrogante, bien parecido y de maneras cultas. Desembarcó con mucha naturalidad y pasó por el inmenso gentío que había en el muelle".

A mediados de Abril recibió orden de trasladarse a Valparaíso en un vapor de la carrera para llevar a la Covadonga desde este puerto a Iquique.

Partió para el norte el 3 de Ma-

DAMAS DE LOTA

EL SALON DE PEINADOS de Aníbal Pinto, frente a la Ilustre Municipalidad, es el único en su género en este pueblo, por cuya razón se permite ofrecer a Ud. sus servicios en peinados en todos estilos.

Especialidad en Peinados para Recepciones

Para ondulación permanente tenemos los líquidos vitaminados al aceite y también ofrecemos a Ud. las elegantes PERMANENTES a la crema.

Señora, Señorita: No se deje engañar por personas que no tienen el menor conocimiento de lo que es este delicado trabajo. Ofrezco a Uds. estos servicios por estar autorizada por las Escuelas Politécnicas «Díaz Gascogne», con certificados de competencia.

Este salón le garantiza su trabajo y le cobra lo que vale.

Higiene y Seriedad

I. de V.

yo en convoy con la Abtao y anclaba en Iquique al anochecer del día 10.

El 16 de Mayo se celebró en el Blanco una reunión de comandantes de los buques bloqueadores, presididos por el jefe de la Escuadra, Almirante Williams Rebolledo. En esa reunión se acordó que el grueso de la escuadra fuera a bloquear el Callao y a sorprender en el trayecto a los buques enemigos, especialmente al Huáscar y la Independencia, cuyas correrías mantenían la alarma en las costas chilenas.

Cuando los comandantes se levantaron de sus asientos para regresar a sus buques, el Almirante salió de su cámara con el Capitán Prat, a quien le entregó un pliego cerrado, que debía abrir cuatro días después; y lo impuso en seguida de que iba a quedar de jefe del bloqueo de Iquique con la Esmeralda y la Covadonga. En ese momento histórico fué cuando Prat dijo a su jefe: ¡Si viene el Huáscar lo abordo!

El 20, Prat abre el sobre que le entregara el Almirante y sin comunicarle a nadie su contenido, se le oyó decir: "Mañana será un gran día para Chile, refiriéndose al ataque de la Escuadra al Callao, que debía verificarse ese día; sin sospecharlo el héreo anunciaba la gloria excelsa del 21 de Mayo y su propia apoteosis.

La comunicación de Williams contenía una carta a Prat y una cariñosa despedida.

Una pirámide de granito con la efigie del héroe fué el primer monumento erigido a su memoria en un asiento industrial de Atacama, el 23 de Octubre de 1879. Su pueblo natal Quirihue, inmortalizo también su nombre en el bronce en 1880, y la nación inauguró el 26 de Mayo de 1886, el monumento de la gratitud nacional en Valparaíso, monumento que simboliza la gloria perdurable de la inmortal hazaña, tanto de él como de sus compañeros de sacrificio.

Fué casado con la señora Carmela Carvajal; dejó dos hijos Blanca Estela y Arturo, a quien niño el poeta Alfredo Irarrázabal Zañartu, le escribió estos versos en un Album firmado por 68 representantes de diversas corporaciones que se embarcaron junto con el hijo del héroe, en uno de los buques que el 21 de Mayo de 1888, formó en la comitiva que condujo los restos de Prat a Valparaíso:

Esta ofrenda, tributo de cariño
Que en sus páginas lleva vuestro [nombre,
Guárdala hoy con tu candor de [niño,
Que ya después la apreciarás como [hombre.
Hijo de Prat y de la Patria
Pliegue a la Providencia [orgullo.
Que el que ha heredado un nombre [como el tuyo
Conserve con honor tan grande [herencia.

Efemérides Nacionales

MAYO

2 — 1842.—Don José Victorino Lastarria funda y es el primer presidente de la Academia de Bellas Letras, de la que entra a formar parte la juventud intelectual de Santiago. A esta institución cábele el honroso papel de iniciar el despertar literario en Chile.

3 — 1927.—Se inaugura la primera línea aérea comercial.

6 — 1811.—Se verifican en Santiago las elecciones de diputados para el primer Congreso Nacional.

13 — 1832.—Juan Godoy, un humilde leñador, descubre el famoso mineral de Chañarcillo en los cerros vecinos a Copiapó.

17 — 1742.—Fundación de San Fernando.

18 — 1832.—Se funda la Sociedad Nacional de Agricultura, institución gremial que ha desarrollado una labor muy importante en el progreso de esta rama de la economía nacional.

20 — 1506.—Muere Cristóbal Colón, a los 68 años de edad, en Valladolid.

20 — 1813.—Se ordena erigir un monumento para perpetuar las glorias de Chile y sus héroes, lejana y hermosa iniciativa aún sin realizarse. Este templo adonde todos los chilenos iríamos a inclinarnos reverentes y a recibir la comunión del amor a la Patria, deberá levantarse un día, en prueba de que esas glorias y esos héroes viven imperecederos en el alma chilena.

21 — 1879.—Combate Naval de Iquique, epopeya máxima del heroísmo humano y galardón inmarcesible de Chile.

24 — 1864.—Fallece en Valparaíso el general José Rondizzoni, italiano de nacionalidad, pero por largos años, servidor muy ilustre de Chile. Había luchado en la guerra de la independencia nacional y desempeñado posteriormente diversos cargos públicos de importancia.

25 — 1910.—Inaugúrase el ferrocarril transandino.

26 — 1818.—Asesinato de Manuel Rodríguez, en Tiltil.

26 — 1880.—Batalla de Tacna, que fué otra de las grandes victorias de nuestro Ejército en la Guerra del Pacífico.

29 — 1833.—Nombramiento del primer Consejo de Estado, en conformidad a la Constitución de ese mismo año.

30 — 1927.—Se decreta la fusión de las Cajas de Ahorro de la República.

31 — 1552.—Carlos V otorga el título de "noble y leal" a la ciudad de Santiago.

¿Qué es la Patria, papá?

Llega mi hijo corriendo y me dice:

—Figúrate papá, que nuestra directora nos conversó de cosas muy lindas hoy día, y antes de retirarnos de clases, nos dijo: "Mañana les hablaré sobre la Patria"; ¿Qué es la Patria, papá?

Hecha la pregunta, aproveché un llamado que la mamá hizo al niño para que cumpliera una orden, y como el Pensador de Rodín, encasqueté mi pera entre las manos, comenzando a hilvanar la respuesta que tendría que dar a mi gran preguntón.

Al poco rato vuelve mi hijo, y apremiándome me dice:

—Bueno, papá, dime: ¿Qué es la Patria?

Hícele sentar a mi lado y después de darle un cariñoso beso en las mejillas, con la sana intención de que me disculpara el yerro, si lo hubiere, díjele:

—Hijo mío... Patria, es este suelo que tú pisas; la tierra que te vió nacer; todo lo que te rodea; el ambiente que respiras y que te da vida. Patria, hijito mío, es esta tierra formada por un núcleo de ciudadanos que componen la nación chilena, que tiene sus instituciones para protegerte como parte integrante de ella, que cuida de tu educación, que paga al profesor que te instruirá y te enseñará a vivir ante tus conciudadanos y, por último, la tierra, que tú, por las enseñanzas y ejemplo que te doy yo como padre, y tus instructores más tarde, llegarás a amar intensamente, algo que estará siempre muy cerca de tu alma.

La Patria, hijo mío, tiene su emblema que la representa ante la faz del mundo; ese emblema es la Bandera, el Pabellón tricolor que a ti tanto te agrada ver en el balcón de tu casita los días festivos; la misma que miras con tanta admiración cuando pasa a la cabeza de los Regimientos de Marina, Ejército y otras instituciones.

Como has visto, todos los que estamos en tierra, en una ciudad o en otra, tenemos un único emblema nacional; ese emblema es el que representa a nuestra tierra, a nuestra Patria; representa nuestro territorio nacional; representa lo nuestro, y por eso debemos venerarla con todo nuestro corazón y nuestra alma, con todos nuestros sentidos, dentro y fuera de la República, es decir, dentro y fuera de las fronteras que marcan el límite de nuestra Patria, porque, has de saber, hijo mío, que todas las naciones tienen alrededor de sus fronteras una línea marcada de diversas maneras, indicando que hasta allí llega el predominio o soberanía de un Estado.

La Patria, hijito, está representada por la Insignia o emblema que, como te dije, se llama Bandera Nacional, pero, fuera de su territorio, también es representada por ciudadanos que pertenecen a esta Nación, es decir, es representada moral y diplomáticamente por todos los chilenos que se encuentran fuera de ella y, en este caso, cada hombre, cada ciudadano que pasa los límites de su Patria, representa en sí y ante sí a su Nación. Por lo tanto, hijo mío, todo ciudadano que sale fuera de su país, debe rendir culto a la Patria, culto a la tradición de honorabilidad de nuestro Chile, de nuestra Bandera, comportándose como corresponde a todo buen ciudadano, porque cualquier comentario que se haga sobre sus condiciones morales, competencia profesional, etc., la crítica no cae solamente sobre él, sino sobre toda la nación, sobre todo Chile, sobre toda la Patria y su Bandera.

—¿Te has fijado, hijo mío, con cuántas ansias, con cuántos deseos de triunfo y buenas esperanzas nosotros nos hemos mezclado con las multitudes ante las pizarras de las imprentas, para ver si han triunfado nuestros deportistas de cualquier rama, cuando han salido al extranjero?

Pues bien, esto te demuestra que ninguno de nosotros querrá que un chileno haga mal papel en tierra extranjera, ya sea en las lides diplomáticas, deportivas o vida privada; y ello por la lógica razón de que cualquier desastre, cualquier yerro que se cometa no sólo mancha la reputación individual del que lo comete, sino que ello repercute como un mazazo sobre todos nosotros, sobre todos los chilenos que amamos a nuestra tierra, como amamos a nuestra madre y nuestros hermanos e hijos.

La Patria, hijito, así como vela por nosotros, debemos corresponder a esa protección con nuestros mejores deseos de trabajo, con nuestra ambición de hacerla grande, y para lograr esto, es necesario que cada uno de sus hijos contribuya con su estudio, con su entusiasmo por el saber, saber siempre mucho, a fin de que con nuestro pequeñísimo grano de arena, en forma de cooperación cuando nos corresponda, coadyuvemos al bienestar colectivo, al bienestar de nuestros semejantes, aportando ideas, y todo lo que nos sea dable, con el objeto de que nuestra tierra, nuestra Patria, sea considerada como progresista y bienhechora de la Humanidad.

La Patria también te llamará para que vistas el uniforme de marino o soldado, que tanto te gusta, y ello con el fin de prepararte para que la defiendas en caso de que alguna nación extranjera trate de provocarla; te enseñará a hacer y, como lo dije antes, en el caso de que ella sea provocada en la persona de alguno de sus hijos, debemos nosotros cerrar los ojos a nuestros sentimientos más sagrados que con respecto al hogar abriguemos y correr presurosos a alistarnos en las filas de las instituciones armadas, piedras fundamentales del Estado, ya sea para empuñar la espada o el rifle, arrastrando al enemigo hasta los campos de batalla, haciéndole pagar lo más cara posible su osadía de ofender a nuestra Patria, a nuestra Bandera o ciudadanos que la representan en suelo extranjero, ofreciendo en esta cruenta lucha, a la tierra que nos ha cobijado desde nuestra llegada al mundo, hasta nuestra última gota de sangre por la defensa de integridad y por la defensa de nuestro inmaculado tricolor chileno que representa a nuestra Patria. Eso es la Patria.

—¿Sí, papá?

—Sí, hijo mío.

Y, al terminar, lancé un suspiro de satisfacción, porque, en mi humilde concepto, creo haber contestado bien a mi hijo.

—¿Habrías dicho lo mismo, tú caro lector?

Chilenos del Pasado

Eleuterio Ramírez, héroe de Tarapacá. Su sacrificio y el de Prat, son las antorchas que, en la Guerra del Pacífico, encendieron de sublime patriotismo el corazón de los chilenos, y ellos, con todos los que murieron a su lado, encarnan el valor, la tenacidad y el amor a la Patria con que se luchó en esa contienda.

Rafael Sotomayor, murió como Ministro de la Guerra en campaña, durante la Guerra del Pacífico.

Juan José Latorre, marino y diplomático. Derrotó al almirante peruano Grau, en el combate de Angamos, apresando en esa acción al terrible "Huáscar".

Pedro Lagos, dirigió las tropas en el asalto al Morro de Arica, pereciendo en esta gloriosa y victoriosa batalla.

Erasmo Escala, comandante en jefe de las tropas chilenas que iniciaron las hostilidades en la Guerra del Pacífico.

Manuel Baquedano, sucedió al anterior como comandante en jefe del Ejército, conduciéndolo de triunfo en triunfo hasta el término de la guerra.

Poetas lotinos

¡¡INCURABLES!!

Gracias a los galenos,
las pestes y las plagas son vencidas...
Y los males ajenos,
se atenúan en las vidas;
con drogas, con yerbas, con venenos
y hasta con oraciones primitivas...

Mas, hay un mal, o plaga inveterada,
mucho peor que lesiones cancerosas,
que nadie extirpará jamás con nada:
salvo la fosa!!!

¡Si hay en la vida un mal irremediable,
no puede ser sino la envidia humana...!
¡Es victimaria y víctima indudable,
es la noche sin fin y sin mañana!!!

¡Hija de la impotencia más supina,
madre de la calumnia desdorosa!
Inconciencia falaz, loca mezquina:
¡Oh envidia desastroza!!!

V. A. Troncoso Landa.

Lota Alto, Mayo de 1942.

Ignacio Carrera Pinto, héroe de la Concepción, que al frente de una pequeña guarnición compuesta de 77 soldados chilenos combatieron durante 20 horas, y hasta que no quedó con vida uno solo de ellos.

Galvarino Riveros, comandó en jefe la flota chilena durante la segunda faz de las operaciones navales de la Guerra del Pacífico.

Patricio Lynch, al mando de una división naval asentó en aguas del Perú la superioridad marítima de Chile y posteriormente estuvo a cargo de ejercer la soberanía de Chile en el país vencido.

Arturo Villarroel, aventurero de fantásticas proezas; descubridor del salitre; guía del Ejército de Chile en las sierras del Perú. Como tripulante de barcos a la vela, navegó por los mares y océanos de todos los continentes; trabajó en los "placeres" de California, hallándose en la mayor parte de las peripecias vividas por los ehforzados chilenos que llegaron a ese territorio. Fué cateador de minas y peleó contra los indios norteamericanos. Durante la Guerra del Pacífico se distinguió como experimentado y valeroso guía a la vez que como desenterrador de minas. Actuó en el asalto y toma del Morro de Arica, donde salió gravemente herido y ocasión en que su atrevido arrojo le conquistó el famoso nombre de "General Dinamita".

Formando parte de la expedición de don José Santos Ossa, fué Villarroel el quien, obedeciendo a las indicaciones de su patrón, descubrió el salitre en Antofagasta.

Murió nonagenario, conservando hasta el último recuerdo de sus bazañas, las que cumpliera — según él mismo decía — porque "un chileno debe ser, vaya donde vaya, el primero entre todos". Su vida casi legendaria, su heroísmo y su "chilenidad", merecen ser perpetuados en el bronce, siquiera como postrer homenaje y recuerdo a tan grande y valiente compatriota.

Benjamín Vicuña Mackenna, historiador; político de nota; cantor de las glorias chilenas; periodista. Es el más fecundo de los escritores nacionales, caracterizándole un estilo fácil, brillante y seductor. Desarrolló múltiples actividades, no siéndole ajenas las de la diplomacia y las del progreso agrícola, educacional y urbano de la República. En todas ha quedado honda huella de su extraordinaria inteligencia, como de su patriotismo, fogosidad e infatigable entusiasmo por ver realizada cuanta obra de engrandecimiento nacional se proponía.

Domingo Santa María, estadista; Presidente de la República. Después de dilatados y muy eficientes servicios públicos, asumió la primera magistratura. Así como a Pinto, también a Santa María le tocó presidir una época muy difícil por los graves tropiezos que ofreció la liquidación de la guerra. No obstante, salió airoso, dedicándose en seguida a poner ejecución su programa de reformas civiles que alcanzaron a ser muy vastas y muy importantes.

Gregorio Urrutia, militar. Pacificó la Araucanía.

El Ajedrez

Muy poca divulgación tiene en nuestro puerto el ajedrez, lo que es una lástima, pues es un juego tan entretenido que hace transcurrir los minutos y aún las horas, con una rapidez tal, que nos asombra el comprobarlo al terminar un partido.

El eminente genio ajedrístico Ruy López, que en Roma, año 1572, empezó la serie de Campeones del Mundo, definía el ajedrez como "delicado juego y excelente género de deleite". Otros han dicho de este juego: rey de los juegos y juego de los reyes, pequeño mundo intelectual, maravilla del ingenio humano, etc. Estas expresiones bastan para probar hasta qué punto ha llegado el entusiasmo por el ajedrez; sus apasionados le reconocen, además, muchísimas ventajas, a cual mejor: desarrolla la inteligencia, da solidez al juicio, habitúa al cálculo y al análisis, vigoriza la memoria, modera las pasiones, hace olvidar las penas... En resumen, el hombre tiene en el ajedrez un maravilloso talismán de doble efecto; por una parte le desarrolla la facultad más elevada: la inteligencia; y, por otra, sumergiéndole en un piélago de insospechadas emociones, le transforma por momentos la vida en un paraíso.

Algunos ajedrecistas elevan el ajedrez a la categoría de ciencia, o, concediéndole el rango de bella arte, lo igualan a la poesía o a la música. Se ha creado una décima musa, una diosa del ajedrez, que se denomina Caisa; bajo cuyo nombre se edita una revista actualmente en Argentina.

Pero hay tambien quien censura al ajedrez, calificándolo de método radical de matar el tiempo sin provecho alguno, ya que substrae por completo el pensamiento a toda idea útil que, si bien no puede ponerse en práctica inmediatamente, podría fructificar más adelante.

Oídas las alabanzas y censura que se han dirigido al ajedrez, el sentido común exclamará: NI TANTO NI TAN POCO, y al momento tratará de formarse un concepto exacto del mismo.

¿Qué es el ajedrez? Considerado en su esencia en un juego, una diversión, es decir, una ocupación secundaria, y por lo tanto no estrictamente esencial en la vida del hombre. Pertenece al grupo de los juegos de cálculo y combinación, en el cual se incluyen el juego de Damas y otros. Distínguense estos juegos en que su fin es el goce, su medio la inteligencia, y su carácter una lucha. No exigen fuerza ni agilidad muscular, no se hallan influídos por el azar, y no se practican para ganar dinero. En ellos, la voluntad, aguijoneada por el amor propio, obliga a la inteligencia a sostener una lucha para que la sensibilidad sea impresionada con los incidentes de la contienda. Puesta en acción estas tres facultades, que se consideran el alma humana, vibra ésta por completo, y, a causa del amor propio, con la mayor intensidad posible.

El carácter de lucha que tiene el ajedrez, le presta uno de los atractivos más fascinadores para el espíritu humano. ¿Presenta acaso la naturaleza otro fenómeno que en mayor grado nos interese y absorba más que una lucha?

El ajedrez está al alcance de todas las inteligencias, de tal manera que para gozar de él no se requieren grandes conocimientos teóricos: basta sólo conocer la marcha de las piezas. Y tanto disfruta ante el tablero el chambón insignificante que apenas acierta a bal bucear el a, b, c, del juego, como el gran maestro al realizar una evolución espléndida que llenará de asombro a los doctos.

En nuestras próximas ediciones continuaremos la divulgación de una serie de artículos y partidas de ajedrez extractados de diversas publicaciones extranjeras, por el Secretario del Club de Ajedrez de Lota Alto.

O. L. V.

Aprenda a vencer el vicio de la embriaguez

Desde los primeros años de la juventud, poco a poco, fuiste habituándote al vicio de la embriaguez. Nunca rechazaste una oportunidad para embriagarte. Tus primeros sonrojos de conciencia y tus primeros malestares de cabeza y de estómago, nada pudieron, como primera y sabia advertencia, contra la perniciosa pasión por la embriaguez que comenzaba a dominarte avasalladora. Nada pudieron tampoco los sanos consejos de tu buena madre y de tus verdaderos educadores y amigos.

Todo lo noble, bello excelso, para ti, es un motivo más de embriaguez: fiestas patrias aniversarios sociales, cumpleaños, matrimonios, bautizos, pagos, visitas, idas a estadios, campos o playas. Más claro: no hay ningun sano y bello esparcimiento cívico, de familia o de sociabilidad, que tú no lo profanes y lo empañes con tu hábito y tus molestias de ebrio.

Cada vez sientes más avasallador y quemante el deseo de embriagarte todos los días si te es posible. Por tu vicio avasallador de la embriaguez, ya has perdido muchas veces tu trabajo, la estimación de personas meritorias y buenas oportunidades para mejorar tu condición económica. Estás tan dominado por el repulsivo vicio de la embriaguez, que nada pueden para morigerarte siquiera, los amorosos consejos de tu abnegada compañera de la vida, los ojitos suplicantes de tus hijitos, ni las sanciones de la ley y la autoridad que ya han caído contundentes, varias veces, sobre ti. Ya no puedes ganar salario ni sueldo suficiente para saciar la implacable sed de licores embriagantes que roe tus entrañas y embota todos tus sentidos del espíritu y el cuerpo. Tu desventurado hogar es una miseria total. Más de una vez, como un relámpago, ha pasado por tu mente alucinada, la visión trágica del hospital, la cárcel, el manicomio o el prematuro cementerio.

Apenas recibes tu salario o sueldo, sientes un enloquecimiento o alucinación por la taberna, que te embota todas las nobles emociones de la vida. Te olvidas por completo de tu abnegada compañera y de tus hijitos, que confiados en tu sola hombría de bien, esperan anhelantes que les lleves, generoso, los medios económicos de su subsistencia. Pasan las horas, pasa la noche y aún el nuevo día, y tú no llegas, o verborreas un viejo embuste o le das de golpes o injurias a tu compañera y a tus hijitos, para encubrir tu villanía de haberlos dejado sin pan y sin dicha. ¿Has pensado, alguna vez, en el inmenso dolor moral y en la desfallecedora decepción de tu abnegada compañera y en las angustias de tus hijitos, que en vano te esperan horas y más horas, que llegues con tu salario o sueldo para poder comprar alimentos? ¿Por qué injurias y golpeas casi siempre que llegas ebrio a tu compañera débil, y a tus hijitos más débiles todavía? Si ya no los amas, al menos siente infinita piedad por esos seres débiles e inocentes, y la vez, víctimas obligadas de tus vergonzosas villanías de ebrio.

¿Estás totalmente vencido por el vicio de la embriaguez? No. Dentro de tí mismo está la formidable fuerza que puede liberarte y te libertará del repulsivo vicio de la embriaguez. ¿Sabes? El pensamiento es la fuerza más poderosa que tiene el hombre para su redención. De lo que se acostumbra a pensar diariamente, será más adelante. Si se acostumbra a pensar en el licor, el naipe o el puñal, al poco tiempo será ebrio, tahur o sanguinario. Si, a la inversa, se acostumbra a pensar diariamente contra la embriaguez, el juego de azar y la puñalada, se inmunizará moral y físicamente contra esos flagelos sociales.

Ahora lee con mucha atención e interés. Tu pensamiento concéntralo y transfórmalo diariamente en **indomable fuerza de voluntad de no querer embriagarte más.** Por ningún motivo pienses ni menos te deleites pensando en beber licor. Tal pensamiento y tal deleite, recházalo inmediatamente con la misma o más agilidad mental con que rechazarías las puñaladas mortales tiradas a tu corazón. Con esta misma indomable fuerza de voluntad, desarrollada al máximo, acorazate contra las incitaciones y las seducciones de embriaguez de tus falsos amigos. Déjate de ser carne despreciable de tabernas, comisarías y cárceles.

Ahora comienza a aprender a ser Hombre en su verdadera realidad. Dentro de tu propio espíritu o vida, va a desarrollarse la formidable lucha a muerte entre tu fuerza de voluntad libertadora y tu monstruoso vicio de la embriaguez. Al principio, en esta lucha interna de ti mismo y por tu propia redención, muchas veces tu joven voluntad será vencida por tu deseo todavía quemante e incontenible de embriagarte; pero sábelo bien y no lo olvides: en cada derrota que sufras, jamás acobardes ni desmayes, ni mucho menos te des por vencido. Levántate y vuelve a la lucha con más poderosa e indomable fuerza de voluntad, de **no querer embriagarte más.** Tu victoria y tu premio van a ser tan grandes que tendrá proyecciones imperecederas en tu vida y en tus destinos inmortales. Si tu indomable fuerza de voluntad no flaquea jamás, poco a poco tus quemantes deseos de embriagarte irán siendo más débiles y más distanciados, hasta que tu triunfante fuerza de voluntad concluya por exterminarlos totalmente. Tú y solamente tú fuistes el glorioso forjador y maestro de tu propia redención.

Ahora hay pan y alegría en tu hogar. No lo dudes: ese canto conmovedor y esos alegres trinos que se oyen, es tu abnegada compañera y tus queridos hijitos, que cantan la gloria de tu redención y la felicidad de todos.

CRONICA LOCAL

Cuarenta y siete años de vida cumple el Cuerpo de Bomberos "Matías Cousiño" de Lota

El 12 del presente mes cumplirá 47 años de vida, una de las instituciones más prestigiosas de la localidad, por la naturaleza de la misión que está llamada a desempeñar, por la eficiencia de sus servicios y por su férrea organización; nos referimos al Cuerpo de Bomberos "Matías Cousiño".

En efecto, el Cuerpo de Bomberos, fué fundado el 12 de Mayo del año 1895, por un grupo numeroso de distinguidos vecinos, pertenecientes a los diversos círculos sociales, que, compenetrados de la urgente necesidad que existía en ese entonces de contar con una institución de esta naturaleza, echaron sus bases de ella, en magna asamblea pública celebrada en el Teatro de la localidad. Se gestó la fundación de este Cuerpo de Bomberos, como ha sucesido casi en todos los puntos del país donde existen, a raíz de un gran incendio que destruyó por completo un valioso bien raíz en la localidad.

Durante este casi medio siglo de existencia han pasado por el Cuerpo de Bomberos de Lota, distinguidos ciudadanos, que, lo han dado todo por él y con su entusiasmo y su sacrificio han contribuído a engrandecerlo y a prestigiarlo ante todo el pueblo, llegando este prestigio a todos los ámbitos del país, ya que en la actualidad nuestro Cuerpo de Bomberos, puede considerarse como de los mejores organizados del país y en mejor pie de estabilidad y disciplina de sus miembros.

Donde puede palparse mejor este afán de superación que siempre ha caracterizado a los bomberos lotinos ha sido en el hecho de que fué uno de los primeros Cuerpos de Bomberos de la zona devastada por el terremoto del año 1939, que contó con un nuevo cuartel, pues el antiguo quedó casi totalmente destruído, cuartel que puede considerarse como un orgullo para nuestro pueblo, tanto por su misma belleza arquitectónica como por sus instalaciones que cuentan con todos los adelantos y modificaciones en edificios de esta naturaleza.

Hasta hace poco tiempo el Cuerpo de Bomberos constaba solamente de tres secciones, dirigidas por una sola oficialidad, pero, considerando el número de voluntarios y las necesidades de una mejor organización, se formaron tres Compañías, cada una con su oficialidad y un directorio general. Estas Compañías son, a saber: Primera, de agua; Segunda, de hachas y escalas, y Tercera, de salvamento y guarda de propiedad.

Cuenta el Cuerpo de Bomberos con un material bastante eficiente, a pesar de que las mangueras han flaqueado un tanto debido a los años de uso, lo que unido al entusiasmo, disciplina y espíritu de trabajo de sus numerosos voluntarios, hacen que su labor en casos de siniestros sea bastante efectiva, motivo por el cual son pocos los incendios que se producen en Lota y si en algunos casos los hay, alcanzan mínimas proporciones.

Al cumplir 47 años de vida, enviamos nuestro saludo a la brillante oficialidad y a los esforzados y abnegados voluntarios del Cuerpo de Bomberos "Matías Cousiño", alentándoles para que prosigan sin desmayos en su noble y alta misión, seguros de que cuentan con la confianza y la comprensión amplia de todos los sectores de la ciudadanía que sabe valorizar y comprender ampliamente el sacrificio de este grupo anónimo de ciudadanos de buena voluntad.

Sentido homenaje rindió el Centro Boxeril "Estanislao Loayza" al que fuera su entusiasta presidente, don Juan Bta. Partarrieu

Todos nuestros deportistas, especialmente los numerosos aficionados al viril deporte del box en Lota, recuerdan aún cariñosamente al que fuera gran propulsor del viril deporte del boxeo y entusiasta dirigente, don Juan Bta. Partarrieu, que hace un año falleció en forma repentina, mientras se encontraba en la capital, en viaje de placer.

Ha pasado un año y se mantienen frescas las nobles acciones de este distinguido deportista, que a pesar del poco tiempo que residió entre nosotros, trabajó como nadie en pro del boxeo, contribuyendo con su nunca desmentido entusiasmo, con sus grandes conocimientos en esto de cosas del ring, y sobre todo, con su valioso aporte económico para todo lo que se relacionara con el buen nombre del box lotino y especialmente de su Centro, el "Estanislao Loayza".

Fué don Juan Bta. Partarrieu de esos hombre que todo lo dió en aras del deporte, nunca tuvo medida para prodigarse en entusiasmo, tiempo y dinero, cuando se trataba del buen nombre deportivo de Lota. El box tuvo su época de oro, cuando él, en unión de otros deportistas, que supieron secundarle y comprenderle, estuvieron frente a él.

El "Estanislao Loayza", el Centro de sus afanes, del que fuera Presidente, tesorero y director en varios períodos, quiso recordar el primer aniversario de su fallecimiento, celebrando para ello una reunión especial, durante la cual se rindió al querido presidente un sentido homenaje, recordándose con cariño sus grandes dotes de caballero deportista en la amplia acepción del vocablo del que fuera en vida "Don Panta" como cariñosamente le llamaban sus numerosos amigos y sus compañeros de club. A este sencillo, pero sincero homenaje, se adhirieron los muchachos aficionados del "Tani", que fueran sus predilectos.

Es de aplaudir este gesto de los componentes del "Tani", pues a los buenos deportistas, debe recordárseles, más aún en estos tiempos en que poco abundan hombres de la pasta y de las condiciones de caballerosidad y ecuanimidad como lo era don Juan Bta. Partarrieu.

R. Urriola B.
Practicante Autorizado
Pabellón 21 — Casa 7
Inyecciones y Curaciones según prescripción médica
Atiende particularmente a domicilio

Bodas de Plata celebró un distinguido matrimonio obrero del Establ.

El 14 del mes ppdo. celebró sus bodas de plata matrimoniales, el distinguido hogar obrero, formado por el meritorio obrero del Taller Eléctrico don Guillermo Herrera Riquelme y señora Delia Retamal de Herrera.

Con este motivo los esposos Herrera-Retamal, fueron cariñosamente cumplimentados por sus numerosas relaciones.

Para celebrar este trascendental acontecimiento de su vida de casados, ofrecieron una sencilla manifestación en su hogar a un grupo de sus amigos más íntimos, por encontrarse de reciente duelo, a causa del fallecimiento de un miembro cercano de su familia.

Nuestras felicitaciones.

Don Filadelfo Chávez Valencia, nuevo presidente de la Asociación de Fútbol de Lota

La renovación del directorio de la Asociación de Fútbol para la temporada de 1942, llevó hasta la presidencia de la dirigente máxima del fútbol lotino al distinguido dirigente deportivo de la localidad: don Filadelfo Chávez Valencia.

Hay que reconocer en justicia que, en esta ocasión, han estado muy afortunados los dirigentes de los clubs locales al elegir como presidente a don Filadelfo Chávez, pues nadie como él era el más indicado para ocupar un puesto de la importancia y de la responsabilidad como lo es el de presidente de la Asociación de Fútbol, ya que este puesto necesita un hombre que reuna condiciones de honorabilidad, competencia y honradez, las que posee el nuevo presidente, y muy de sobra.

Para nadie es desconocida la gran labor que le ha correspondido a don Filadelfo Chávez como dirigente en el Deportivo Luis A. Acevedo, donde ha ocupado todos los puestos, menos el de presidente, el que él mismo no ha querido aceptar en muchas ocasiones que sus consocios han querido elegirlo, porque siempre quería estar con entera libertad al lado de sus jugadores, como encargado de la Sección Fútbol del Club, logrando en poco tiempo llegar a formar un equipo que, hoy por hoy, se considera el mejor de la región, después de sus contundentes victorias que ha alcanzado sobre equipos tales como el Coquimbo de Penco y Fernández Vial de Concepción, a quien han derrotado por dos veces en forma inobjetable.

Modesto, culto, preparado y con mucho amor por el deporte de su predilección; el fútbol, don Filadelfo Chávez, está en su puesto, en el que, de seguro, habrá de desarrollar una fecunda y provechosa labor en bien del fútbol lotino.

Llega hasta la dirección máxima de nuestro fútbol, sin que él hubiera ambicionado este puesto, y como le acompaña un directorio que va dispuesto a secundarle en todo y por todo, no dudamos que su campaña habrá de traer inmensos beneficios al deporte lotino, ya que el nuevo presidente posee condiciones de prudencia, ecuanimidad y bonhomía en sus procedimientos, por lo que, seguramente, va a encontrar cooperación en todos los círculos donde le corresponda actuar.

Felicitamos muy de veras a don Filadelfo Chávez por su nombramiento y, como de costumbre, le ofrecemos nuestro modesto y amplio concurso, para toda obra que redunde en bien del fútbol lotino.

Los Almacenes de Vestuario de la Caja de Seguro, cumplen una gran labor social

Hace algún tiempo la Caja de Seguro tiene instalado en un local especial ubicado en la Población del Seguro Obrero, un Almacén de Vestuario, que vende especies de vestir a los obreros, pagaderas a plazo.

Este Almacén, a pesar de que ha sido combatido por cierta gente que en realidad no desea el bienestar de la clase trabajadora, está cumpliendo una gran labor social, pues con sus sistemas de ventas proporciona grandes facilidades a los obreros y sus familias, que pueden adquirir además de su ropa, utensilios de menaje de casa, pagaderas a seis meses plazo, sin interés alguno, facilidades que no encuentran en parte alguna.

Con este sistema de la Caja de Seguro, se ha venido a solucionar uno de los más graves problemas de la clase obrera, pues en muchos hogares, con la gran carestía reinante, se alcanza solamente para comer, no así para vestirse, lo que también es una necesidad de primer orden.

Hemos conversado con muchos obreros que se muestran muy satisfechos con esta determinación de la Caja, porque han palpado personalmente sus beneficios, y también hemos sido testigos de un caso de un obrero que llegó hasta el Almacén en el estado más lamentable, saliendo al poco rato vestido de pies a cabeza, casi inconocible, desembolsando una pequeña cuota mensual.

Obras como esta son las que debe impulsar y mantener la Caja de Seguro, pues ellas van directamente en beneficio de la clase trabajadora en general.

RELOJERIA BARBIER
Avisa a su distinguida clientela que ha recibido un extenso surtido en artículos finos de cristalería y plaqué. — Ocasión única, un verdadero réclame. Anillos de plata con iniciales, fondo azúl y rojo en $ 25.—
Compre reloj nuevo en la RELOJERIA Y JOYERIA BARBIER
Guillermo Barbier W.

El Deportivo "Alistadores" ha cumplido 5 años de vida

Intensa labor deportiva ha desarrollado, a pesar de ser pocos sus miembros. Un club chico que dá ejemplos a muchos de los grandes por el entusiasmo y actividad de sus socios.

Actual directorio del "Deportivo Alistadores". De izquierda a derecha, señores: Humberto Lagos, director; Rafael Gómez, secretario; Bienvenido Alvear, presidente; Teodoro Zapata, tesorero, y Víctor M. Hernández, director.

El Deportivo Alistadores, como su nombre lo indica, está formado por empleados del Establecimiento, que desempeñan sus labores en las alistaduras de las diferentes secciones, ha cumplido recientemente cinco años de prospera y activa vida, tanto deportiva como social, imprimiendo a todos sus actos, seriedad, corrección y entusiasmo, lo que ha hecho llegar a destacarse en el conglomerado de las instituciones deportivas de la localidad.

Todos los años, el Deportivo Alistadores, celebra su aniversario con diversos actos, culturales y deportivos, y así ha sido como ha llegado a hacerse tradicional "La Semana Azul", como han dado en llamar estas festividades, que tienen de duración una semana entera. Y conste que esta de la Semana Azul no es solo palabrería hueca, porque siempre todos sus números se han cumplido escrupulosamente.

La Semana Azul de este año

Este año han celebrado esta Semana, sujeta al siguiente programa:

Domingo 10.—10 horas.—Partido de fútbol entre casados y solteros.

Lunes 20.—21 horas.—Campeonato de cacho.

Miercoles 22.—21 horas.—Campeonato de Ping Pong.

Jueves 23.—21 horas.—Campeonato de Palitroque.

Sábado 25.—21 horas.—Reunión familiar.

Domingo 26.—Campeonato de Rayuela (14 horas).

16 horas.—Romería al Cementerio para rendir homenaje a los socios fallecidos, señores Luis Jerez Almendras y Raúl Labraña Avavena.

Martes 28.—21 horas.—Reunión solemne, lectura a la memoria, balance general y elección del nuevo directorio.

El primer directorio

El primer directorio fué el siguiente:

Presidente, señor Rafael Gómez Alarcón.

Secretario, señor Julio H. Arriagada.

Tesorero, señor Humberto Lagos Bustos.

Directores, señores: Abel Garcia y Pablo Luarte.

Actual directorio

El actual directorio está compuesto como sigue:

Presidente, señor Bienvenido Alvear.

Secretario, señor Rafael Gómez A.

Tesorero, señor Teodoro Zapata P.

Directores, señores: Víctor M. Fernández y Humberto Lagos B.

Actividades principales del año

Jira a la capital con la mayoría de los asociados, en donde, aprovechando esta estada se visitó la tumba del socio fundador don Raúl Labraña.

Partidos de fútbol jugados con los empleados de Curaniahue y con el Deportivo 5 de Abril de Carampangue, con este último en disputa por el trofeo donado por el socio don Carlos Aravena, el cual después de tres partidos quedó en poder de los Alistadores.

Traida del Conjunto Artistico "Victor Domingo Silva" de Concepción, el que ofreció una velada en el Gimnasio, en beneficio de los fondos sociales.

Se consiguió un beneficio de biógrafo de parte de la Compañía en el Teatro de la misma.

Al celebrar el Deportivo Alistadores sus cinco años de vida, les enviamos nuestro cordial saludo, y siempre atentos a lo que signifique progreso dentro de las instituciones lotinas, ponemos a su disposición nuestras columnas en lo futuro.

La Rvda. Madre Superiora del Colegio Santa Filomena ha cambiado de residencia a Los Angeles

La Rvda. Madre Superiora del Colegio Santa Filomena, Sor Manuela de Jesús, ha cambiado recientemente su residencia a Los Angeles, donde ya designada como Superiora del Colegio del Niño Jesús, en aquella ciudad.

La Rvda. Madre Manuela hacia más o menos dieciocho años que residía en nuestro pueblo, dedicando todos estos años al noble apostolado de la enseñanza, habiendo desempeñado las funciones de Superiora del Colegio Santa Filomena en dos periodos, actuando como maestra general de los cursos superiores de dicho establecimiento educacional.

El alejamiento de esta distinguida religiosa ha sido hondamente lamentado por todos los circulos sociales de la localidad, especialmente de los padres de familia que habian reconocido en ella la maestra abnegada y la sabia moldeadora de la personalidad de las numerosas alumnas a quienes inculcó las luces de su saber y de su piedad entre nosotros.

A su partida fué objeto de delicadas y sinceras manifestaciones de reconocimiento y de los mejores deseos de que en otras tierras encuentre la sana y efectiva comprensión de que siempre gozó en nuestro pueblo, como justo y merecido premio a sus afanes y sacrificios de maestra abnegada en la más alta expresión de la palabra.

Por nuestra parte deseamos toda clase de bienaventuranzas a la Rvda. Madre Manuela en su nueva residencia, y que su noble tarea se le haga más llevadera y liviana, como recompensa a sus desvelos en beneficio de la niñez.

Ex-alumnas de la Escuela Isidora Cousiño agradecen

Se nos ha acercado un grupo de ex alumnas de la Escuela "Isidora Cousiño" para que, por medio de nuestras columnas, hagamos llegar sus sinceros agradecimientos y cariñosos recuerdos hacia la señora directora de la Escuela y profesorado, al dejar de pertenecer a dicho plantel educacional, por haber terminado sus estudios en él e ingresar a la Escuela Superior de Niñas N.° 8, donde han quedado en V año.

Cumplimos gustosos este simpático y significativo encargo y damos los nombre de estas buenas y agradecidas alumnas, que son las siguientes: Gabriela Aravena, Digna Aravena, Raquel Luengo, Berta Villegas y Sylvia Galindo.

El "Arturo Cousiño" empató en su jira a Temuco

Durante los dias de Semana Santa, el primer equipo del Arturo Cousiño, realizó una jira a la ciudad de Temuco, donde jugó con el buen conjunto del Comercial de la ciudad sureña, empatando a cuatro tantos, después de un reñido encuentro, que gustó bastante y que fué presenciado por un numeroso público, que llenaba por completo las aposentadurias de la cancha "El Bajo".

Manuel Suazo, el buen centro delantero del equipo fué el autor de los cuatro tantos que se anotó el Arturo, por lo cual fué entusiastamente felicitado por sus compañeros de equipo y dirigentes.

Los Arturos han vuelto ampliamente satisfechos de esta provechosa jira.

Nuevos Directorios

ASOCIACION DE FUTBOL DE LOTA

En reunión general de Delegados de los once clubs que componen la Asociación de Fútbol de Lota, se procedió, con fecha 16 del mes ppdo., a la elección del directorio de la Asociación que habrá de regir sus destinos durante la presente temporada.

La elección de este directorio se prestó para una serie de discusiones en la misma reunión por objeciones que hizo el directorio a los poderes de dos delegados, objeciones que tendian más que nada a deshacer la mayoria en que se encontraba la corriente que llevó hasta la presidencia al señor Filadelfo Chavez, delegado del Deportivo Luis A. Acevedo.

A pesar de las objeciones a que nos referimos, siempre se llevó a efecto la elección, quedando este asunto en enviarlo a consulta a la Federación de Fútbol de Chile, la que se pronunciará sobre ello a la brevedad.

El nuevo directorio ha quedado constituido de la manera siguiente:

Presidente, señor Filadelfo Chávez Valencia, del Deportivo Luis A. Acevedo.

Vicepresidente, señor Víctor Chamorro Chandía, del Carlos Cousiño.

Secretario, señor Juan de Dios Torres Muñoz, del Deportivo Manuel Rodriguez.

Tesorero, señor Urbano Luna Castillo, del Unión Deportivo.

Director, señor Aurelio Torres Cid, del Luis Cousiño.

Con esta elección han quedado sin representación en el directorio los siguientes clubs: Arturo Cousiño, Matías Cousiño, Deportivo Nacional, Manuel Bulnes y Deportivo Huracán.

Felicitamos a los nuevos directores de la Asociación de Fútbol y como de costumbre les ofrecemos nuestras columnas para todo aquello que signifique adelanto del fútbol lotino en todo orden de cosas, haciéndoles presente al mismo tiempo que también seremos inflexibles para señalar lo malo y censurarlo cuanto ello sea menester.

SOCIEDAD UNION MARITIMA DE LOTA

Recientemente celebró sesión general de socios esta antigua y prestigiosa institución mutua de la localidad para elegir el directorio que regirá sus destinos en el presente año, el que quedó constituido así:

Presidente, señor Manuel Novoa Soto (Reelegido).

Vicepresidente, señor Liberato Vergara.

Secretario, señor Miguel Aguilar.

Prosecretario, señor Humberto Aravena.

Tesorero, señor Lizardo Valenzuela.

Protesorero, señor Juan Oliva.

Directores, señores: José Saavedra, Manuel Aguilar, José Oparo, Juan 2.° Soto, Amable Montalva y Juan Carcamo.

Revisores de cuentas, señores: Manuel Garrido, Alberto Fuentealba y Pedro Arriagada.

Porta estandarte, señor Juan Valencia.

Director de Sala, señor Luis Aravena.

SOCIEDAD DE SEÑORAS "LA ILUSTRACION"

Presidenta, señora Juan R. de Gutiérrez.

Vicepresidenta, señora Juana Arriagada.

Secretaria, señora Albertina J. de Espinoza.

Prosecretaria, señora Adelina de Rioseco.

Tesorera, señora Rosa C. de Solar.
Protesorera, señora Angelina M. de Ojeda.
Directoras, señoras: Aida Valenzuela, Rosa de Carrasco, Celia de Manriquez, Gregoria de Arriagada y Clara Suazo.
Porta estandarte, señorita Petronila Hernández.

CENTRO SOCIAL DE MAYORDOMOS

Presidente honorario, señor Jorge Barra Binney.
Vicepresidente honorario, señor Carlos Parra Sanhueza.
Presidente efectivo, señor Ceferino Mora V.
Vicepresidente, señor Anselmo Arroyo P.
Secretario de Actas, señor Carlos Vejar Gómez.
Prosecretario, señor José Miguel Ruiz Macaya.
Tesorero, señor Belisario Medina Martínez.
Protesorero, señor Juan Carvajal Alveal.
Directores, señores: Julio Gutiérrez, Enrique Canales, Juan de Dios Monsalves, Rosendo Cartes, Joaquín Muñoz y Eloy Toledo.
Comisión revisora de cuentas, señores: Juan San Martín y Juvenal Sanhueza.
Comisión visitadora social, señores: José Santos Pacheco y Eloy Toledo.

DEPORTIVO ELECTRICISTAS UNIDOS

Presidente honorario, señor Lorenzo 2.° Muñoz V.
Vicepresidente honorario, señor Guillermo Herrera R.
Presidente efectivo, señor Abdón Rogel A.
Secretario, señor Rolando Correa C.
Tesorero, señor Carlos H. Lagunas.
Directores, señores: Luis Llanos y Roberto Monsalves.

DEPORTIVO 18 DE SEPTIEMBRE

Presidente, señor Juan de Dios Herrera.
Vicepresidente, señor Tomás Alveal.
Secretario, señor Plácido Ortiz.
Tesorero, señor Fortunato Fuen-

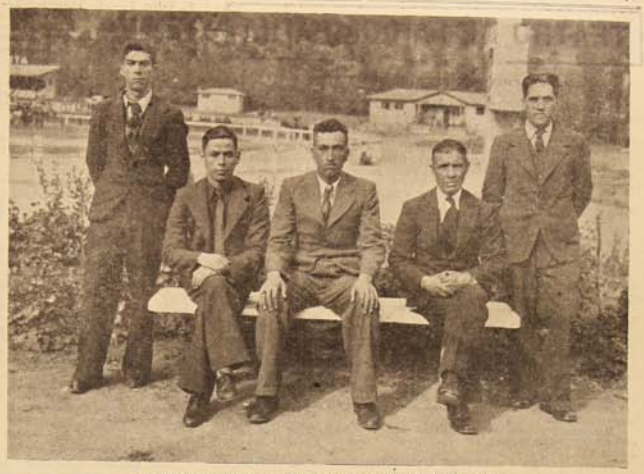

Componentes del nuevo directorio del "Carlos Cousiño F. C."

Fallecimientos

DON ENRIQUE PAMPALONI URZUA

Una antigua y tenaz enfermedad, que no logró detener la ciencia médica, ni el cambio a climas más benignos, ha llevado a la tumba al conocido y estimado vecino y prestigioso obrero del Establecimiento, don Enrique Pampaloni Urzúa.

Falleció el señor Pampaloni relativamente joven, cuando aún mucho podía esperarse de sus notables condiciones de hombre de bien, de profesional eficiente, y de deportista de sanas convicciones.

Radicado en Lota desde hace largo tiempo, laboró por espacio de más de quince años en la Sección Construcciones del Establecimiento de Lota, distinguiéndose como un experto obrero especializado, y logrando captarse la estimación y la confianza de sus jefes y el aprecio y respeto de sus compañeros de trabajo.

Perteneció en vida a varias instituciones mutuales y deportivas de la localidad, sobresaliendo su actuación de verdadero deportista, al ser uno de los fundadores y el más recio puntal del Deportivo Huracán, aquel club que ha sido semillero de jugadores de méritos, figurando hoy día en lugar preponderante dentro del concierto de las instituciones de la localidad. Sus hijos figuran en la actualidad como jugadores y dirigentes del club que él fundara.

Su fallecimiento enluta respetables hogares de Santiago, Concepción, Talcahuano y Lota.

A sus funerales asistió una numerosa concurrencia compuesta por sus relaciones y socios de las instituciones a que perteneció, constituyendo ellos una sincera demostración del pesar que ha producido su desaparecimiento.

Ante tan sensible como irreparable desgracia, hacemos llegar hasta su señora esposa e hijos especialmente, las expresiones de nuestra sentida y sincera condolencia.

LA SEÑORA DOMITILA RODRIGUEZ v. DE SALGADO

A una avanzada edad y después de haber soportado una larga enfermedad, ha dejado de existir últimamente en esta, la señora Domitila Rodríguez vda. de Salgado, vinculada a respetables hogares de Santiago, Valparaíso, Cañete y Lota.

Pertenecía la señora de Salgado a una antigua y distinguida familia de la localidad, habiendo formado un respetable hogar en unión del señor Gabriel Salgado, fallecido hace algún tiempo, que perteneció por largos años al personal de empleados del Establecimiento, hasta llegar a gozar de una merecida jubilación concedida por la Empresa.

Era madre la distinguida extinta de la señorita Domitila Salgado Rodríguez, profesora de la Escuela "Matías Cousiño", quien ha recibido con tal motivo numerosas manifestaciones de sincero pesar.

Sus funerales, efectuados en esta, se vieron concurridos por una numerosa y selecta concurrencia, constituyendo ellos una verdadera demostración del pesar con que se veía el desaparecimiento de otra persona del Lota antiguo, que desgraciadamente, tan pocas van quedando.

Por el eterno descanso de su alma se ofició una misa de honras en la Iglesia de Lota Alto.

Ante tan irreparable desgracia, presentamos a la señorita Domitila Salgado y sus familiares las expresiones de nuestra condolencia muy sentida.

LA SEÑORA JUANA ARANDA DE POZA

Repentinamente, y cuando se había dirigido tranquilamente a hacer algunas compras a la vecina ciudad de Concepción, dejó de existir en aquella misma ciudad, la señora Juana Aranda de Poza, esposa del mayordomo de las minas, señor Salvador Poza.

Fallece la señora de Poza, joven aún, dejando huérfanos de sus solícitos cuidados y cariños maternales a siete hijitos, los cuales en unión de su desolado esposo lloran su repentino desaparecimiento.

Sus funerales se efectuaron en nuestro pueblo, viéndose sumamente concurridos.

Su esposo y familia agradecen a las personas que se dignaron asistir a sus funerales.

FALLECIMIENTO DE UN JOVEN DEPORTISTA

Víctima de un lamentable accidente del trabajo, dejó de existir en el vecino mineral de Schwager, el joven deportista señor Guillermo Salazar Cortés, que hasta hace poco había residido en nuestro pueblo.

Militó en Coronel en los clubs "8 de Octubre" y "Peñarol", habiendo sido socio fundador de este último.

Su esposa, doña Berta Mora v. de Salazar, que queda en el más completo abandono, junto con sus tres pequeños hijitos, desea agradecer sinceramente a las personas que asistieron a sus funerales, en especial a los socios y dirigentes de las instituciones deportivas a que pertenecía el extinto.

Agradecimientos

Don Amalio Torres Torres, que trabaja de maquinista en el Ferrocarril Interno del Establecimiento, hace públicos sus agradecimientos a todos sus compañeros de trabajo de dicho ferrocarril, por la erogación en dinero que generosamente le hicieron, con el laudable propósito de ayudarle económicamente, durante su larga enfermedad que le mantuvo alejado por más de un mes de su trabajo.

ARINA TOSTADA
"EL VOLCAN"
COUSIÑO N.° 100 - LOTA
Le ofrece a Ud.
harina tostada de primera calidad
y completamente fresca
Ventas al por Mayor y al Detalle
Almacén "LA PALOMA"
NICOLAS DELGADO A.
Calle Cousiño No. 100 - LOTA

TEATRO DE LA COMPAÑIA

PROGRAMACION POR EL MES DE MAYO DE 1941

Viernes 8.—"YO QUIERO MORIR CONTIGO". Gran estreno en castellano por Angel Megaña. — Platea $ 3.— Galería $ 1.—

Sábado 9.—"DONDE CONSEGUISTES ESA CHICA" por Helen Parrish, y "JINETES DE LA MUERTE", fin. — Platea $ 2.— Galería $ 1.—

Domingo 10.—"CONTIGO ME HE DE CASAR". Estreno Fox por Sonja Henie y John Payn, y Noticiarios Fox y Metro G. M. — Platea $ 3.— Galería $ 1.—

Lunes 11.—"CONTIGO ME HE DE CASAR" por Jonja Henie y John Payn. — Platea $ 3.— Galería $ 1.—

Martes 12.—"MUJERES MISTERIOSAS". Estreno por Margarette Lockwood y Barry Barness. — Platea $ 3.— Galería $ 1.—

Miércoles 13.—"CALLES DEL CAIRO". Estreno por Sigried Curie, y "LOS MISTERIOS DEL DR. SATANAS", 7.ª función. — Platea $ 2.— Galería $ 1.—

Jueves 14.—"EL HOHMBRE Y LA BESTIA". Gran estreno Metro G. M. por John Weissmuller y M. O'Sullivan, y Noticiario Universal. — Platea $ 3.— Galería $ 1.—

Viernes 15.—"HOMBRESITOS". Gran estréno por Kay Francis y Pandilla. — Platea $ 3.— Galería $ 1.—

Sábado 16.—"EL FANTASMA DEL CASTILLO" por Dick Foran, y "LA CLAVE INFERNAL", 1.ª función por William Desmond y Evelyn Knapp. — Platea $ 3.— Galería $ 1.—

Domingo 17.—"TRES AMORES". Gran estreno RKO por Ginger Roger, y Noticiarios Fox y Metro G. M. — Platea $ 3.— Galería $ 1.—

Lunes 18.—"MADRE SELVA". Reestreno argentino por Libertad Lamarque. — Platea $ 3.— Galería $ 1.—

Martes 19.—"RIO ABAJO". Gran estreno por Don Ameche y Andrea Leeds (tecnicolor). — Platea $ 3.— Galería $ 1.—

Miércoles 20.—"EL AVENTURERO DE LA SIERRA" por Gen Autry, y "LOS MISTERIOS DEL DR. SATANAS", final. — Platea $ 2.— Galería $ 1.—

Jueves 21.—"EN LA LUZ DE UNA ESTRELLA". Gran estreno argentino por Hugo del Carril, y Noticiario Universal. — Platea $ 3.— Galería $ 1.—

Viernes 22.—"AMORES QUE MATAN". Gran estreno por Tyron Power y Dorothy Lamour. — Platea $ 3.— Galería $ 1.—

Sábado 23.—"EL CORREO DEL OESTE" por Bob Baker, y "LA CLAVE INFERNAL", 2.ª función. — Platea $ 2.— Galería $ 1.—

Domingo 24.—"MI MUJER ESTA DE NOVIA" por Dick Powell y Joan Blondell (comedia de gran lujo). — Platea $ 3.— Galería $ 1.—

Lunes 25.—"EL PAJARO AZUL". Gran estreno tecnicolor por Shirley Temple. — Platea $ 3.— Galería $ 1.—

Martes 26.—"LA MUJER FATIDICA". Gran estreno por Brenda Marshall. — Platea $ 3.— Galería $ 1.—

Miércoles 27.—"EL ARRABALERO". Estreno por Denis O'Keefe, y "LA SELVA TENEBROSA", 1.ª función. — Platea $ 2.— Galería $ 1.—

Jueves 28.—"EL HERMANO JOSE". Gran estreno cómico argentino por Pepe Arias, y Noticiario Universal. — Platea $ 3.— Galería $ 1.—

Viernes 29.—"EL GATO NEGRO". Estreno terrorífico por Bassil Rathborn y Bela Lugossi. — Platea $ 3.— Galería $ 1.—

Sábado 30.—"CONTRAESPIONAJE INTERNACIONAL" por William Hall, y "LA CLAVE INFERNAL", 3.ª función. — Platea $ 2.— Galería $ 1.—

Domingo 31.—"CREO EN DIOS". Gran estreno en castellano por Fernando Soler e Isabelita Corona y Lolita Carrillo, y Noticiarios Metro G. M. y Fox. — Platea $ 3.— Galería $ 1.—

El cabo 2.º de Carabineros de la dotación de la Tenencia Lota Alto, don Juan Cariaga Soto, agradece muy sinceramente a los doctores, señores Oscar Espinoza Lavanchy y Alfonso Ruiz del Río y matrona del Hospital señorita Olga González, por sus servicios profesionales prestados y los desvelos gastados para efectuar con todo éxito la difícil operación a que fué sometida su esposa, doña Clara Maldonado de Cariaga, en el Hospital del Establecimiento de Lota.

Estos agradecimientos los hace extensivos hacia la señora administradora del Hospital y personal subalterno de dicho establecimiento.

La señora Sara Almuna de González, agradece a los doctores, señores Oscar Espinoza Lavanchy y Alfonso Ruiz del Río, por sus valiosos servicios profesionales prestados al someter a un eficaz tratamiento a su hijo Hugo González Almuna, alumno de la Escuela Industrial de Concepción, gracias a lo cual se encuentra en condiciones para poder proseguir sus estudios, que se había visto obligado a interrumpir, debido a su delicada enfermedad.

Erogaciones

Don Gregorio Chamorro Tapia, agradece a sus compañeros de trabajo de la Sección Tráfico, primer turno, del Chiflón Carlos, la erogación que hicieron en su favor, para ayudarle durante su larga enfermedad.

Los erogantes fueron los siguientes:

M. Alarcón, $ 10.—; E. Cruces, 5.—; R. Beltrán, 5.—; J. Aguilar, 5.—; A. Pacheco, 5.—; J. Díaz, 5.—; D. Pino, 5.—; M. Jara, 5.—; D. Saavedra, 5.—; U. Luna, 5.—; O. Araya, 5.—; G. Carvajal, 5.—; L. Concha, 5.—; A. Figueroa, 5.—; V. Martínez, 5.—; V. Oñate, 5.—; F. Garrido, 3.—; S. Soto, 3.—; P. Ulloa, 2.50; R. Correa, 2.50; A. Chamblas, 2.50; R. Saavedra, 2.—; J. Chávez, 2.—; J. Palma, 3.—; C. Poza, 2.—; G. Herrera, 2.—; P. Saravia, 2.—; A. Parra, 2.—; J. Huenchuleo, 2.—; S. Sánchez, 2.—; O. Campos, 2.—; M. Valenzuela, 2.—; L. Poblete, 2.—; A. Herrera, 1.—; P. Novoa, 1.—; A. Higueras, 1.—; P. Roca, 1.—; E. Mendoza, 1.—; M. Contreras, 1.—; G. Maurelia, 1.—; J. Gutiérrez, 1.—; L. Céspedes, 1.—; E. Alvial, 1.—; F. González, 1.—; J. Villarroel, 1.—; H. Contreras, 1.—; H. Mendoza, 1.—; E. Vergara, 1.—; J. Lara, 1.—; C. Alvial, 1.—; S. Salas, 1.—; L. Figueroa, 1.—; E. Sánchez, 1.—; E. Suazo, 1.—; S. Bello, 1.50; P. Zambrano, 1.—; S. Morales, 1.—; A. Lagos, 1.—, y D. Poveda, 1.50.

Don Eliseo Orellana, que trabaja de mecánico en la Sección Maestranza, desea agradecer a sus compañeros de trabajo de la sección, por la generosa erogación que le hicieron con el fin de ayudarle en su aflictiva situación económica con motivo de haberse encontrado enfermo largo tiempo e imposibilitado para trabajar.

Erogaron los siguientes:

F. Paz, $ 5.—; O. Sáez, 1.—; E. Andrades, 2.—; J. Jiménez, 1.—; L. Fuentes, 2.—; B. Bueno, 2.—; F. Ramírez, 2.—; S. Urízar, 2.—; A. Retamal, 2.—; G. White, 2.—; D. Figueroa, 2.—; D. Jiménez, 1.—; C. Riffo, 2.—; C. Villarroel, 2.—; F. Briones, 1.—; J. Briones, 1.—; H. Zambrano, 2.—; J. Meza, 2.—; L. Sotomayor, 1.—; L. Villalobos, 1.—; J. Irribarra, 1.—; E. Aravena, 3.—; H. Pérez de Arce, 2.—; G. Negrete, 2.—; P. Escobar, 2.—; L. Moraga, 2.—; V. Hernández, 2.—; M. Cáceres, 2.—; M. Parra, 2.—; B. Valenzuela, 2.—; J. Cárdenas, 2.—; W. Melgoza, 2.—; L. Rodríguez, 2.—; L. Cifuentes, 1.—; J. Neira, 2.—; A. Morales, 2.—; L. Cárdenas, 1.—; T. Barra, 5.—; O. Retamal, 2.—; E. Alarcón, 1.—; L. Melo, 2.—; G. Durán, 2.—; I. Pincheira, 1.—; M. Osses, 1.—; H. Barrales, 1.—; S. Johson, 1.—; A. Riquelme, 1.—; C. Flores, 1.—; P. Hernández, 1.—; J. Parra, 2.—; E. Véjar, 1.—; F. Romero, 1.—; U. González, 1.—; M. Oróstica, 1.—; J. Mardones, 1.—; L. Cid, 1.—; H. Cisternas, 1.—; A. Vega, 1.—; S. Gallegos, 1.—; R. Sepúlveda, 1.—; H. Mayorine, 1.—; H. Moncada, 5.—; L. A., 1.—; F. Figueroa, 1.—; R. Carrillo, 1.—; J. Toledo, 1.—; P. Oviedo, 1.—; J. Valencia, 3.—; S. V., 5.—; T. Parra, 1.—; A. González, 1.—; M. Seguel, 1.—; L. Mellado, 1.—; J. Orellana, 1.—; A. Riquelme, 1.—; J. Aravena, 1.—; C. Sanzana, 1.—; G. Sandoval, 1.—; J. Ramírez, 1.—; Z. Ortiz, 1.—; O. Lorca, 1.—; M. Luengo, 1.—; A. Villarroel, 2.—; J. Campos, 1.—; J. Aravena, 1.—, y A. Cuevas, 1.—

Don Hipólito Galindo P., que trabaja de contratista en el Chiflón Carlos, hace públicos sus agradecimientos a sus compañeros de labores por la ayuda económica que le aportaron con motivo de encontrarse enfermo por un largo tiempo sin poder concurrir a su trabajo.

Los erogantes fueron:

M. Alarcón, $ 10.—; D. Saavedra, 5.—; G. Carvajal, 5.—; L. Concha, 5.—; A. Figueroa, 5.—; V. Oñate, 3.—; F. Garrido, 3.—; S. Sánchez, 3.—; P. Ulloa, 2.50, J. Herrera, 2.—; R. Correa, 2.50; A. Chamblas, 2.50; R. Saavedra, 2.—; J. Palma, 2.—; C. Poza, 2.—; P. Saravia, 2.—; M. Valenzuela, 2.—; L. Poblete, 2.—; J. Huenchuleo, 2.—; A. Herrera, 1.—; P. Novoa, 1.—; A. Higueras, 1.—; D. Poveda, 1.50; J. Chávez, 1.—; E. Mendoza, 1.—; M. Contreras, 1.—; G. Maurelia, 1.—; L. Céspedes, 1.—; E. Alveal, 1.—; F. González, 1.—; G. Villarroel, 1.—; H. Contreras, 1.—; A. Parra, 1.—; E. Vergara, 1.—; A. Lagos, 1.—; C. Alveal, 1.—; S. Salas, 1.—; L. Figueroa, 1.—; E. Sánchez, 1.—; E. Suazo, 1.—; S. Bello, 1.90; P. Zambrano, 1.—; S. Morales, 1.—; P. Roca, 1.— y H. Mendoza, 1.—

El operario del Pique Grande Carlos, don Luis A. Yévenes, desea agradecer a sus compañeros de trabajo de la Labor Central III turno, por la erogación que por segunda vez le hacen para ayudarle por encontrarse enfermo e imposibilitado para trabajar.

Los erogantes fueron:

E. Parra, $ 5.—; L. Oñate, 5.—; M. Villa, 5.—; L. Tornería, 5.—; S. Jara, 5.—; M. Riquelme, 5.—; R. Carvajal, 5.—; J. Olave, 5.—; T. Retamal, 5.—; C. González, 5.—; J. Cárcamo, 5.—; M. Espinoza, 5.—; A. Rivera, 5.—; J. Inostroza, 5.—; U. Lara, 5.—; E. Muñoz, 5.—; J. Jara, 5.—; D. Medina, 5.—; F. Varela, 5.—, y J. Jara, 5.—

La señora María Norambuena viuda de Matamala, esposa del operario fallecido don José Matamala Henríquez, del Pique Alberto, agradece a los compañeros de trabajo de su difunto esposo la generosa erogación que le hicieron para ayudarle pecuniariamente durante este difícil trance.

Los que erogaron fueron los siguientes:

J. Supper, $ 35.—; J. Silva, 33.—; S. Cruces, 25.—; E. Pulgar, 12.—; J. Fuentealba, 10.—; D. Cea, 15.—; H. Salgado, 15.—; E. Salas, 5.—; L. Pinochet, 5.—; J. Pinochet, 2.—; S. Carvajal, 10.—; A.

Dr. José Zemelman

Medicina interna y niños

Monsalves 141

Arriagada, 5.—; V. Stuardo, 2.—; E. Oportus, 5.—; N. Cisternas, 5.—; J. Valdebenito, 2.—; L. Escalona, 3.—; J. Torres, 5.—; R. Cruces, 5.—; V. Carrillo, 10.—; M. Morales, 10.—; R. Recabal, 10.—; C. Muñoz, 10.—; H. Meza, 10.—; C. Ramírez, 10.—; D. Zenteno, 10.—; E. Riquelme, 10.—; A. Solar, 10.—; M. Ramírez, 10.—; J. Cavieres, 10.—; D. Riquelme, 10.—; A. Toro, 10.—; M. Zagal, 10.—; J. Azócar, 10.—, y D. Poza, 10.—

Premios por casas aseadas y balcones floridos

CORRESPONDIENTES AL MES DE MARZO DE 1942.

CASAS ASEADAS

Extraordinario.—Adriano Palma Palma. Trabaja de empuja en el Chiflón Carlos. Vive con su esposa Rosa Sierra y un hijo en Pabellón 60, Casa 32.

Primer premio.—Nazario Molina Toloza. Trabaja de contratista en el Pique Grande Carlos. Vive con su esposa Emelina Toloza y tres hijos en Población Obrera 4 - 631.

Segundo premio. — José León Leal. Trabaja de mecánico electricista en el Pique Grande. Vive con su esposa Delia Avila y un hijo en Pabellón 18, Casa 9.

BALCONES FLORIDOS

Primer premio.—Benito 2.º Godoy Navarrete. Trabaja de barretero en el Pique Grande Carlos. Vive con su esposa Laura Torres y cinco hijos en Pabellón 32, Casa 15.

Segundo premio. — Ramón 2.º Vásquez Torres. Trabaja de lanchero en Embarque de Carbón. Vive con su esposa Celia Espinoza y un hijo en Pabellón 3 E, Casa 10.

... tuvo lugar el enlace de la señorita Edith Márquez Guzmán con el señor Justo L. Saldías Palavicinos.

—Privadamente se efectuó en ésta el matrimonio de la señorita Raquel Edmonds Escaño con el señor Jorge Lundstedt Granfeldt.

Bautizo.—Ha sido bautizado Gabriel Isidro Fernando, hijito del señor Fidel Toro A. y de la señora Etelvina Salgado de Toro.

Fueron sus padrinos el señor Eduardo Salgado Rodríguez y la señora Domitila Rodríguez vda. de Salgado.

Nacimientos.—Ha venido al mundo un hijito del señor Gustavo Holmberg y de la señora Emma Lundstedt de Holmberg.

—Una hijita del señor Roberto Perfetti Bull y de la señora Inés Merino de Perfetti.

—Una hijita del señor Alfredo Quezada Adriazona y de la señora Esmeralda Rodríguez de Quezada.

-NOTICIAS DEPORTIVAS-

DISCIPLINA Y DEPORTE

Doquiera, se reuna un grupo de deportistas, surge de inmediato el comentario acerca del ningún progreso que experimentan los Deportes. Múltiples son las razones que se dan para explicar las pobres perfomances de nuestros más calificados exponentes.

Mala suerte, desorganización, carencia de campos deportivos, de gimnasios, de entrenadores entendidos, etc., etc.

Nuestra larga actuación en las esferas deportivas nos ha dado ocasión para poder asegurar que las causales antes mencionadas son sólo causales secundarias.

La gran razón, la formidable razón, la causa fundamental de nuestros fracasos es la INDISCIPLINA.

Falta disciplina entre el elemento Dirigente, en el cual los "intereses creados" colectivos o individuales hacen tabla rasa de los Estatutos y Reglamentos, creando la desorganización y el desorden.

El elemento jugador, contagiado por la indisciplina de sus Dirigentes se torna a su vez indisciplinado.

Respeto a las autoridades de su club; temor a las sanciones reglamentarias; obligación de entrenarse; obediencia a los consejos técnicos y las normas de juego impuestas por su coach o entrenador, son letra muerta para este elemento que ya no progresará y pasará a aumentar el montón de las mediocridades.

Si se nos pregunta, cual es la causa de esta indisciplina, podremos contestar que a nuestro entender son:

a) Que en esta época de profesionalismo encubierto u oficial el jugador no tiene el cariño de su club, como antaño, metido en el corazón.

b) Que con los desmedidos aplausos de la prensa o de sus propios Dirigentes, el jugador se envanece y se cree un semi Dios o un ser insubstituible.

c) Que los Dirigentes carecen de carácter y energia suficiente para sancionar a estos privilegiados cuando han transgredido los Reglamentos o Estatutos de su club o las órdenes de sus coachs, y

d) Que las grúas ofrecen este mundo y el otro al jugador que sobresalga un tántico del montón.

Mientras no remediemos estos males y no hagamos imperar la fuerza de los Reglamentos, y mientras no formemos la conciencia de la Disciplina nos mantendremos en el nada honroso puesto de colista o semi colistas en el concierto del Deporte Sudamericano.

Terminamos con un ejemplo: En Lota, gracias al decidido y altruista apoyo de la Compañía, tenemos el mejor Estadio del Sur de Chile, el más hermoso y magnífico de los Gimnasios del país, un Profesor de Educación de reconocido prestigio, y salvo la honrosa actuación de algún club, no podemos vanagloriarnos de ser los primeros.

Garay lo dijo, Uslenguy lo ratificó, tenemos la más espléndida materia prima, pero no sabemos o no la queremos modelar, falta Disciplina entre los Dirigentes y falta Disciplina en los dirigidos.

EXCELSIOR.

La Sastrería "Laurié"

SQUELLA N.° 21 — LOTA

Pone en conocimiento de su clientela que ha recibido un extenso y variado surtido en telas importadas y nacionales en gran variedad de clases, colores y precios.

Ternos hechos desde $ 250.—

Ambos para caballeros desde $ 280.—

No olvide Ud. que sin pagar el lujo puede vestir correcta y elegantemente.

Corte irreprochable. Confección de primera.

Cuando desee Ud. un buen terno vaya donde

Laurié el del corte inglés

Sastrería "LAURIE"

Squella No. 21 - LOTA

Por segunda vez venció el team del "Luis Acevedo" al campeón de Concepción, el "Fernández Vial"

Una brega bastante buena fué ésta. - Los nuestros debieron ganar por más cuenta. - 2 por 1 fué el resultado del partido. - Algunos detalles del encuentro.

Ya no hay nada que hacer en lo que se refiere a que nuestro fútbol se está levantando en forma clara, y decimos esto por el nuevo triunfo que obtuvo el equipo del Luis Acevedo sobre el Campeón de Concepción el Fernández Vial, ya que este match era de revancha que se le concedió a los penquistas, pero sucedió que los "aviadores" lotinos impusieron su clase y vencieron por la cuenta de dos por uno.

Vino el Fernández Vial, por segunda vez a Lota, para el desquite, pero no hubo tal cosa ya que el Acevedo no aflojó y nuevamente lo derroto por el scorer anotado.

Es este entonces el segundo triunfo que obtienen los campeones de Concepción y esto quiere decir mucho cuando los nuestros han respondido con creces a los serios compromisos que se han venido verificando en el Estadio Lota.

El match

Desde el comienzo, bajo el arbitraje del señor Manriquez, los cuadros se expidieron severamente y pudo notarse al Vial ganoso y jugando mejor que antes, su primera presentación. Así las cosas los "aviadores" locales se dieron cuenta del rival que tenian ahora y también pusieron resistencia, pero luego vino el primer goal penquista de una cortada de pelota que hizo "conejo" González a Victor Fierro y este con tiro alto esquinado logró marcar el primer y único tanto de la tarde para sus colores.

Este dominio del Fernández Vial duró sólo unos 10 minutos, pues el Acevedo entró de lleno a jugar y entonces los penquistas decayeron hasta casi desorganizarse en sus líneas delantera y media, soportando todo el trabajo la defensa, especialmente el arquero Obregón, que se comportó bastante bien hasta que vino el empate con un tirazo de Leal que dejó la cuenta en igualdad.

La segunda etapa se inició con algunos cambios en el Vial, mientras tanto el Acevedo jugaba con el mismo equipo. Fué en este tiempo donde los agiles del Acevedo pudieron haber subido el scorer, pero las felices intervenciones de Obregón impidió aquello.

-Ya no había nada que hacer, el Vial estaba dominado abiertamente en su revancha, y si hubo injusticia, fué aquella en donde los Acevedo no hizo goles ya que estaba jugando un fútbol mejor y trabajado. Luego a los 20 minutos los locales se colocan en ventaja con un penal, cuando Olaya hizo un hands dentro de la linea de castigo, que fué sancionado por Guerrero y convirtió en buena forma, consiguiendo así el segundo goal "aviador". Desde esta ventaja Acevedo jugó con más aplomo y en forma medida para mantenerse hasta el final, que por la otra, o sea Vial, seguia un tanto desorganizado y parecia que era un equipo entregado soportando el trabajo grande la defensa.

Así entonces el Luis Acevedo de este pueblo consiguió un doble triunfo sobre el Campeón de Concepción el Fernández Vial y debe decirse que el cuadro local debió en esta ocasión vencer en forma holgada, ya que así lo dejó demostrado el juego que desarrollaron durante los noventa minutos.

Comentarios

Primero sea dicho que el público se está acercando a nuestras canchas, pues ese Domingo llenó el Estadio, a pesar de una manifestación política, lo que da ha entender que nuestra afición gusta de esta clase de espectáculos.

El equipo perdedor, el Fernández Vial, cayó nuevamente ante los "aviadores" y ahora ha sacado de la duda a la afición regional. Esa tarde los penquistas ni más que trabajaron no pudieron ante los nuestros y cayeron ante un equipo que le jugó sobradamente y en forma medida. La derrota que sufrió el Vial está bien, pues el equipo local jugó como para ganar y así también deben darse cuenta los campeones de Concepción.

El Acevedo pasa por un periodo de gran actividad y ahora con mayor razón cuando se impone por segunda vez a los penquistas. Siguen estos muchachos dando sonadas victorias al fútbol lotino y por ello merecen nuestras felicitaciones.

Tienen ahora una linea de ágiles que prometen una barbaridad, ya que la inclusión de Leal ha venido a refortalecer. Ese día jugaron muy bien sin destacarse uno de otro, pues esa tarde estuvieron un desempeño halagador. La linea media es medida y tiene colocación, apoyando y defendiendo mejor. La defensa está buena pero tiene algunas pifias que hacen peligrar y finalmente Ruiz aun cuando parece incierto tiene atajadas magistrales que lo hacen armonizar con el resto del equipo.

El "Coquimbo" de Penco también fué derrotado por el "Luis Acevedo"

En el segundo tiempo los "aviadores" lograron marcar los cinco tantos. - El resultado fué 5 X 3. - Hermosa victoria obtuvo el equipo local. - Sandoval del Acevedo hizo los cinco goals. - Carlos Cousiño se impuso al Marítimo de Schwager 3 X 1. - Lo que fueron estos partidos.

Un público que llenó por completo las aposentadurias del Estadio Lota, fué el que presenció el match entre el Coquimbo de Penco y Luis Acevedo se este puerto. Tenia mayor interés este lance por ser Coquimbo el vice campeón de la ciudad penquista y desde luego venia

Pompas Fúnebres

La Empresa Rivas atiende toda la Zona y no tiene sucursales.

Es atendida por sus propios dueños en:

LOTA, CORONEL Y CURANILAHUE

DANIEL RIVAS S.

dispuesto a recuperar lo perdido por el Vial.

Luego también había otro match de interés entre el Carlos Cousiño y Marítimo de Schwager, triunfando el Cousiño por la cuenta de 3 x 1.

El match Coquimbo-Acevedo

Ante el arbitraje del señor Santiago Cerda se rompieron las acciones entre Coquimbo y Acevedo, las que son bastante rápidas y ante una falla de la defensa lotina los visitantes se anotan el primer goal. Hay juego lindo por ambos equipos y nuevamente el Coquimbo se hace presente con el segundo goal. Los acevedo no desmayan y van actuando con mayor acierto, pero no logran quebrar la resistencia de la buena defensa visitante y terminado el primer tiempo con la ventaja del Coquimbo 2 x 0.

La otra etapa fué jugada con mayores bríos de parte de los de casa, que no hicieron ningún cambio de jugadores. El Coquimbo saca a Nene García y hace entrar al "zorro" Vidal Desde el pitazo los "aviadores" se lanzan entusiasmados para recuperar la desventaja y apenas iban dos minutos cuando Sandoval marca el primer goal. Vino reacción en las líneas locales y asediaron el arco de Aliaga, mientras tanto los visitantes se vieron confundidos ante este juego. Cuatro minutos después el mismo Sandoval se anota el segundo goal. Se ha producido el empate, el público anima a los nuestros que están dominando. Van 20 minutos y otra vez Sandoval es el encargado de anotar la ventaja. Ante estas cosas el Coquimbo también lleva buenas corridas y multiplicándose logran igualar posiciones. A esta altura domina levemente el equipo visitante pero los "aviadores" siguen jugando entusiasmados y a los 37 minutos el mismo Sandoval bate por cuarta vez a Aliaga. Ya los locales con esta ventaja juegan con confianza tratando de asegurar el triunfo y hasta dominan. Van 43 minutos y el propio Sandoval, que ha sido el scorer anota el quinto y último goal para los colores lotinos. Los últimos minutos fueron jugados enteros por ambos equipos y así con el resultado de 5 goals para el Luis Acevedo y 3 para el Coquimbo de Penco termina este lance que ha sido para confirmar la clase de bueno de los locales.

Este nuevo triunfo de los "aviadores" y del fútbol lotino fué recibido con grandes muestras de simpatías por los miles de espectadores que se reunieron esa tarde en el Estadio Lota.

El match Carlos-Marítimo

Después del lance anotado más arriba hicieron su aparición los equipos representativos del Unión Marítimo de Schwager y el Carlos Cousiño de esta localidad y que ostenta el título de campeón de Lota.

Fué un match interesante el que jugaron estos cuadros y el Carlos en muy buena forma logró imponerse por la cuenta de 3 x 1.

El Carlos Cousiño entró jugando muy bien e hicieron dos lindos goles imbarajables en el primer tiempo por cero a su contendor.

En el otro tiempo los de casa nuevamente se hicieron presente con un goal mas cerrándose el marcador con el siguiente resultado: Carlos Cousiño 3 y Unión Marítimo 2.

Breves comentarios

Su Majestad el Espacio nos impide hacer comentarios detallados de los encuentros reseñados, como es nuestra norma, pero en todo caso agregaremos que los triunfos conseguidos ese Domingo en el Estadio, por el Luis Acevedo y el Carlos Cousiño hablan muy bien del progreso y reorganización que está advirtiéndose en nuestro fútbol.

Felicitamos muy deveras a los cuadros del Acevedo y Carlos Cousiño por estas victorias que honran al fútbol lotino y los exhortamos a continuar con ese entusiasmo y amor propio con que siempre defienden su camiseta dando así triunfos hermosos para este pueblo Lota.

Aficionados del "Quintín Romero" se enfrentaron a los de la Asoc. Tranviarios de Santiago

Un público crecido, como pocas veces, fué el que asistió a la velada boxeril que se efectuó en el gimnasio de la Compañía y en la que intervenían aficionados de los registros de la Asociación Tranviaria de Santiago y el Quintín Romero de esta localidad.

Los locales se comportaron valientemente y lograron algunos triunfos como lo detallamos más abajo, dejando así satisfecho al público que esa noche se dió cita al local del gimnasio.

Se dió comienzo al programa con la pelea entre los aficionados de peso gallo Dionisio Villegas de la Asociación Tranviaria y Héctor Plaza del Quintín. Fué este preliminar de interés ya que los dos muchachos entraron a pelear de frenton. Ganó el match Villegas por puntos, aun cuando un empate podría haber sido lo más justo.

La segunda pelea estuvo a cargo de los aficionados de peso pluma, Guillermo Saavedra de la Asociación Tranviaria y Benjamín Abarca del Quintín Romero. Este fué otro cotejo que se lo ganó el representante santiaguino por puntos, pero que mirando bien el desempeño de cada uno hubo igualdad de acciones, por lo que debía haberse fallado en empate.

Los pesos plumas Luis Espinoza de la Asociación Tranviaria y Luis Noche del Quintín Romero hicieron la tercera pelea. El romerino Noche dejó bien en claro su calidad de buen boxeador y ganó esa noche a un rival de fibra. Su triunfo sobre Espinoza fué muy bien justificado por el mejor boxeo y pelea franca.

Uno de los encuentros que más había apasionado era la del Campeón de Chile en el peso mosca, Carlos Tejo y Celestino González del Quintín Romero. Nuestro lotino peleó inteligentemente ante el hábil campeón y también boxeó lo que sorprendió al visitante y se vió apagado. Hubo en este cotejo bastante box y se llegó al final en un embate, que el público recibió muy bien.

El quinto match fué quizás el más desagradable porque los pesos mediano Carlos Peña de la Asociación Tranviaria y Rubén Ceballos del Quintín Romero, nos brindaron una pelea un tanto deslucida y hasta monótona si se quiere. El santiaguino nos demostró saber muy poco box, casi podemos decir sólo un principiante con punch pero que no lo sabía aplicar, mientras tanto Ceballos estuvo completamente bajo de las presentaciones anteriores y que si hubiera tenido esa noche un poco de inteligencia lo habría ganado lejos. En muy buen fallo la pelea fué declarada en empate.

El match básico estuvo a cargo de los pesos livianos Alamiro Bravo de la Asociación Tranviaria y Wolfango Melgoza del Quintín Romero. Desde el primer round hasta el final hubo pelea franca de ambos y boxeo, sobresaliendo el campeón estar muy bien entrenados y conocerse bastante.

El equipo del Serrano tiene figuras altas como Pipo Rojas que se desempeñó muy bien y su defensa y que gracias a ello los lotinos no pudieron elevar el scorer.

Hubo un preliminar entre equipos de intermedia del Manuel Rodríguez y Deportivo Huracán, resultando este match en un justo empate, ya que ambos se expidieron parejamente como lo indica la cuenta.

Alejandro Alvarez, buen elemento del "Tani", que desafía a un encuentro a Luis Luna del "Carlos Cousiño". Manifiesta Alvarez, que Luna hace algún tiempo ha manifestado deseos de enfrentarse a él, y por eso está dispuesto a recoger el guante.

El primer equipo de fútbol del Dep. "Huracán" venció en buena forma al "Marcos Serrano" de Tomé por la cuenta mínima

Para los días de Semana Santa hubo bastante actividad futbolística, y entre otras, se midieron los equipos primeros del Marcos Serrano de Tomé y Deportivo Huracán de este puerto.

El partido gustó por la efectividad de las acciones y los locales debieron haber ganado por más cuenta, pues dominaron y jugaron más que sus rivales tomecinos. El triunfo del Huracán por la cuenta mínima fué en todo caso justo, pues los jóvenes demostraron

Manuel Sepúlveda, peso mínimo, que ha vuelto nuevamente al "Tani B. C."

peón local Melgoza que continúa manteniéndose como en sus mejores tiempos. El triunfo podemos decir fué casi holgado porque el "rubio" lotino sabe muy bien dirigir sus manos desde hace muchos años. Bravo o sea el santiaguino se comportó bien pero nada pudo ante un rival de mayor experiencia y escuela.

El triunfo de Wolfango Melgoza fué d etoda justicia y fué recibido con calurosos aplausos.

Con todos estos detalles fueron los encuentros de boxeo de esa noche y que el público se retiró satisfecho ante la presentación de los lotinos.

Equipo de básquetbol del "Victoria de Chile" fué superado por el campeón local el "Manuel Rodríguez"

29X25 fué la cuenta.-Con nuevos elementos forman los "guerrilleros"-El triunfo de los locales fué inobgetable.

Los clubes locales de básquetbol se están preocupando de adiestrar a su gente para la temporada que debe iniciarse muy luego, y para ello le correspondió romper el fuego al campeón local el Manuel Rodríguez que enfrentó su equipo al Victoria de Chile de Concepción.

Muy poco público acudió esa tarde al local del gimnasio de la Compañía para presenciar este cotejo, y un preliminar que se jugó entre los segundos equipos del Deportivo Huracán y Manuel Rodríguez, definiéndose finalmente por el triunfo de los Rodríguez por la cuenta de 25 x 22, después de un reñido cotejo.

A la segunda hora les correspondió al Victoria de Chile de Concepción y Manuel Rodríguez de ésta. Dirigió el match un "pito" penquista.

El campeón local bien entrenado y siempre cuidado entró de lleno a marcar dobles y así consiguió rápidamente un seis por cero que desmoralizó al equipo penquista que cuenta ahora con tres elementos lotinos, siendo ellos: Wilson Barriga, Elissetch y Nene Demetrio. Luego jugando la pareja Barriga Elissetch en la defensa pudo soportar el tren de los "guerrilleros" y consiguieron igualar posiciones.

El Rodríguez que también cuenta actualmente con nuevos elementos "enchufaron" bien y marcaron algunos dobles de distancia que alejaron nuevamente la cuenta con cuya ventaja se llegó al final, arrojando el tablero el siguiente resultado: Manuel Rodríguez 29, Victoria de Chile 24.

Fué el triunfo de los "guerrilleros" bastante ajustado a las acciones ya que estuvieron mejor durante todo el partido, pero perdieron lindas oportunidades de hacer más cuenta. El equipo penquista adolece de la falta de coordinación en sus líneas y esto está visible cuando recién se formaba el quinteto con los tres lotinos, en todo caso, hubieron algunos chispazos de básquetbol.

Tres buenos elementos del básquetbol lotino jugarán por Concep.

El basquetbol lotino recientemente ha perdido tres valores efectivos con la ida a Concepción de los jugadores Wilson Barriga, René Elissetch y Hermógenes Demetrio, quienes actuarán por el Victoria de Chile, club que este año no más actuará en la División de Honor.

Además que Lota pierde a estos buenos jugadores, el Yale casi ha quedado desmantelado, pues los tres eran integrantes del primer equipo y se venían desempeñando con verdadero acierto en su club que defendieron por más de tres o cuatro años.

Deseamos a estos buenos ex defensores del cesto lotino felicidades en el nuevo club en que actuarán.

Siluetas del box lotino

Benjamín Abarca Gutiérrez

En la futura esperanza del boxeo lotino. Tiene estilo este pequeño gran boxeador y promete una barbaridad. Todas sus presentaciones que ha hecho han sido cada vez mejores, se nota el deseo de superación y como es un muchacho sobrio e inteligente llegará muy lejos.

Su juventud es la base primordial para ello. Consta apenas con 20 años de edad, pues nació en un hermoso día de Septiembre del año 1922. Fueron sus padres don Juan Abarca y doña Honoria Gutiérrez, quienes ya se fueron para el descanso eterno, pero le quedan aún dos hermanos que son todo su cariño.

Días atrás tuvimos la oportunidad de conversar con este destacado púgil, le entrevistamos brevemente y con la sonrisa en los labios nos hilvanó algunas escenas de su carrera boxeril que nosotros transcribimos para los lectores del simpático periódico **"La Opinión"**.

Nos dice: Me inisié en el año 1939 y fué mi primer instructor el que fué gran aficionado Enrique Retamal, en la categoría mosca. Nunca olvidaré las primeras enseñanzas que me diera este aficionado y le agradezco sinceramente el interés que tuvo para enseñarme los primeros pasos hacia el deporte de mi predilección, o sea el box.

He tenido muy pocos combates, pues el año 1940, anduve casi la mayor parte de él embarcado en los vapores de la Compañía, y esto me privó de seguir practicando.

Pero desde que me puse a trabajar en tierra, nunca he dejado de entrenarme y aquí me tiene con 7 combates como iniciación de mi carrera boxeril.

Es verdad, todo esto que nos dice el entusiasta pupilo del "manager" Malbrán, pues le hemos seguido de cerca su carrera y nos consta que no tiene más de 7 peleas. Estas han sido todas muy bravas y de hermoso espectáculo, eso sí que tiene una mala suerte manifiesta para los fallos.

Días pasados vino una delegación de la Asociación Tranviaria de Santiago. Abarca peleó con Saavedra en la categoría pluma. Ganó su combate con elegancia y en forma clara, pero los jurados que esa vez eran dos de Santiago, le dieron la pelea al santiaguino. ¿Qué les parece?

Y así, cuando recién se inició, peleó contra Gervasio Escalona,

Benjamín Abarca G.

fué esta su mejor pelea y la más encarnizada. Se pegaron con todos los deseos de la juventud. Volvió a ser el amo en el ring y el jurado le dijo nones... y le dió la pelea a Escalona. Se llama tener mala pa...

Todo esto no lo amilanó y por el contrario siguió entrenando con mayor entusiasmo y así ha podido conseguir la perfección que tiene ahora y poder ganar sus combates tan claramente que el jurado quiera o no, tiene que darle la victoria.

Hoy día este aficionado defiende los colores del decano y aguerrido de los clubs de box lotino "Quintín Romero", su nueva tienda, pues antes pertenecía al "Nacional", dice que se encuentra muy bien y se esta preparando con todo entusiasmo para sus futuras presentaciones.

Nosotros pensamos que con la dedicación que le está poniendo Abarca a su preparación será un futuro defensor de los colores lotinos en el Campeonato Nacional y el reemplazante seguro del gran campeón Wolfango Melgoza. Se lo merece y lo deseamos.

M. T. T.

Debe trabajarse por levantar el básquetbol femenino

En varios de nuestros números nos hemos venido ocupando del básquetbol femenino que se practicaba en este puerto, pero estas insinuaciones para levantar este deporte parece no hacer mella en los clubes organizados de la localidad. Por la prensa santiaguina nos hemos impuesto del sitio preferente que debe dársele al cesto femenino y de ahí que nosotros haciéndonos eco de esto, instamos a nuestros clubes organizarse en debida forma, y volver por esos tiempos en que se jugaba con el mayor de los entusiasmos.

Elementos de verdadero valer son los que hay en este Lota, pues así lo dejaron demostrado en años anteriores cuando se veía esa enorme lucha y rivalidad deportiva que hacía del básquetbol femenino una atracción sin límites.

Tienen que forzosamente los clubes Primavera, Victoria, Anita Lizana, Cerámica, levantarse para poder dar otra vez el nombre a Lota, en lo que se refiere a la práctica de los deportes femeninos.

En estos clubes, caso curioso en este pueblo, hay dirigentes de un enorme amor propio y entusiasmo, pero esas dirigentes necesitan de la colaboración de las asociadas para poder continuar la línea de progreso y engrandecimiento de cada uno, tal como fué la idea de las fundadoras.

Por todo esto, hay necesidad entonces que las instituciones locales femeninas se agrupen y traten por todos los medios reorganizarse y llegar nuevamente a ocupar el sitial que les corresponde dentro del básquetbol del pueblo y regional.

Hacemos estas líneas con el fin de que se tome nota y se emprenda una campaña pro resurgimiento del básquetbol femenino tan decaído en Lota.

Dirigentes entusiastas y optimistas son los que integran ahora el Directorio de la Asoc. de Básquetbol de Lota

Ya demasiado es conocido en nuestra afición cesteril lo poco efectivo que fué el básquetbol en el año recién pasado, nos referimos al básquetbol oficial, pero ahora se ha hecho cargo de la directriz local un grupo de entusiastas deportistas que están dispuestos a levantar esta rama que cada día estaba decayendo.

Se ha nombrado de presidente al activo y entendido deportista don Fidel Toro, quien nos ha manifestado que trabajará incansablemente por mantener el básquetbol en este pueblo y para ello cuenta con el resto del directorio. De manera entonces que este año es un hecho que tendremos básquetbol oficial y desde luego se han programado los partidos de apertura.

No cabe duda que este nuevo directorio es por demás optimista ya que ve en los aficionados mucho interés y deseos de cooperar a levantar el deporte del cesto que se estaba durmiendo en sus laureles.

Así entonces esta nueva mesa directiva ha quedado constituída de la siguiente forma:

Presidente, señor Fidel Toro A.
Vicepresidente, Sr. Carlos Mora.
Secretario, señor Fernando Pérez A.
Tesorero, señor Evaristo Avello.
Directores, señores: Luis Sotomayor y Rolando del Pozo.

El Central Sporting Club nombró sus dirigentes

El Club Central, que ahora cuenta con la sección fútbol, ha tenido bastante actividad en este último tiempo y es así como sus asociados se ven en continuos trajines deportivos.

En noches pasadas se reunieron en gran número y procedieron a nombrar sus dirigentes para el presente año, recayendo la presidencia en el señor Daniel Muñoz, joven deportista que reune las condiciones para marcar una era de progreso y actividad en los centralinos.

Efectuada la votación dió el siguiente resultado:

Presidente, señor Daniel Muñoz.
Secretario, señor Gastón Toledo.
Tesorero, señor Fernando Pérez.
Director de fútbol, señor Fernando Rodríguez.
Director de básquetbol, señor Arisberto Barriga.
Director de ping pong, señor Víctor Jaramillo.
Director de rayuela, señor René Mercado.
Director de billar, señor Pedro Sepúlveda.

ELIMINAR LA GRASA ES DEFENDER LA SALUD

La obesidad es una enfermedad. Acerca de ella existe en el común de las gentes un criterio equivocado. Se piensa que la gordura es salud. Y cuando se ve a un sujeto mofletudo y de corpachón enorme, se comenta: "Qué bien está fulano, qué gordo". Como si el ideal de la estética y la salud humana fuera el de acumular kilos de grasa. El obeso mismo comparte con frecuencia esa opinión y hace gala de su gordura y de su buen apetito. La alegría característica de los gordos contribuye a robustecer ese criterio. Pero esa alegría proviene de la abundante alimentación habitual. Hay también en ella mucho de histrionismo: un gordo debe ser necesariamente alegre para confirmar su fama de saludable; sin embargo...

Cuando el obeso sube una escalera, trepa al tranvía en movimiento, o corre media cuadra para alcanzar el tren, se siente desfallecer, palidece, transpira copiosamente, le falta el aire, el corazón le palpita con violencia ... Es que la obesidad constituye un estado mórbido producido por diversas causas. La principal de ellas, generalmente consiste en trastornos de la digestión.

Piensa el gordo que para alimentar su enorme cuerpo necesita ingerir grandes volúmenes de comida. Su apetito habitual le confirma esta impresión y abusa entonces de los banquetes abundantes y copiosamente regados.

Consecuencias

La invasión progresiva de la grasa en los tejidos altera el funcionamiento del organismo; los órganos se atrofian comprimidos por verdaderas masas de tejido adiposo contra el que deben luchar para ejercer sus funciones propias. Los que sufren las consecuencias son los vitales: el corazón, el hígado y los riñones. La pérdida de la salud es la resultante segura.

Al comienzo del proceso de la obesidad, el paciente comprueba aumento inusitado de peso, ahogo al caminar, pereza, tendencia al sueño después de las comidas y excesivo apetito. Sus digestiones son lentas y penosas.

Ha llegado, pues, el momento de considerar en serio la situación. Debe comenzar la lucha contra la invasión de la grasa. ¿Cómo hacer?

Precauciones

Con cierta frecuencia nos ha sorprendido una noticia que nos ha dejado perplejos: un buen señor que "parecía vender salud" de tan grueso que era, y que estaba en la flor de la edad, ha muerto tuberculoso. Cuesta creerlo, pero es así. Lo cierto es que la grasa no preserva de las enfermedades. Un gordo puede ser más enfermizo que uno de esos hombres secos y apergaminados que llegan a centenarios sin haber conocido una enfermedad.

Conviene, pues, antes de iniciar un régimen de adelgazamiento hacerse revisar por el médico para cerciorarse de que los pulmones están perfectamente sanos. Si no se tiene esta precaución, pueden ocurrir accidentes al ser disminuído el régimen alimenticio habitual.

Lo primero que debe hacer el obeso, al ponerse en tratamiento, es rechazar de su dieta los alimentos capaces de formar grasa, y formularse una dieta a base de otros que sean nutritivos sin aquel inconveniente y que faciliten la eliminación de los residuos intestinales.

Otra faz del tratamiento consiste en facilitar, por medio de recursos que no hagan daño, la actividad de los centros nerviosos. Estos recursos son: el ejercicio y la hidroterapia.

Alimentos que forman grasa

El pan blanco, especialmente el que tiene mucha miga.
Las pastas.
Las cremas.
Los embutidos.
La carne de cerdo.
La manteca.
Los quesos cocidos.
La carne gorda con salsas.
Ciertas hortalizas como: repollo, col, coliflor, espárrago.
Las bebidas alcohólicas, sobre todo las que se beben en gran cantidad por su escaso contenido de alcohol: vino, cerveza, etc.

Los condimentos en general son contraindicados, especialmente la sal. Recientes investigaciones hechas por sabios europeos y norteamericanos han revelado que la sal favorece la formación de grasa.

Lo que conviene comer

A cambio de los alimentos que acaban de ser enumerados, y que el obeso debe eliminar de su menú, son recomendados por los dietistas:
El pan tostado.
La carne magra asada.
Las frutas cocidas.
Los cereales.
Los quesos frescos.

Las cantidades de estos alimentos deben ser reducidas. Por ejemplo: pan, 150 a 250 gramos; carne, de 250 a 300 gramos; fruta de 150 a 200 gramos.

El régimen en cuanto a cantidad debe ser severo sin permitir que vengan estados de debilidad.

En cuanto a bebida las cifras máximas deben ser de 1,100 a 1,200 gramos por día. No se debe beber durante las comidas sino al final de ellas y, si es posible, media hora después.

Tratamiento

A más del régimen alimenticio indicado, el paciente debe someterse a ciertas prácticas y ejercicios que detallaremos a continuación:

Practicar gimnasia sueca todos los días sin llegar a la fatiga.

Caminar durante una hora al aire libre.

Tomar baños de sol, aumentando progresivamente desde cinco minutos hasta media hora.

Una o dos veces por semana transpirar copiosamente, ya sea por medio del ejercicio, de un sudorífico o mediante un baño de vapor.

De excelente resultado son también los masajes, las duchas frías y los baños de mar. Estos últimos pueden ser reemplazados por baños de inmersión con el agregado de sal gruesa de cocina.

Mareas en el puerto de Lota, correspondientes al mes de Mayo de 1942

Fechas	Alta marea				Baja marea			
1	10h.	56m.	23h.	20m.	4h.	39m.	17h.	25m.
2	11	40	—	—	5	19	18	16
3	—	09	12	27	6	02	19	09
4	1	02	13	18	6	49	20	08
5	2	01	14	15	7	43	22	26
6	3	08	15	19	8	48	22	26
7	4	22	16	29	10	07	23	37
8	5	39	17	41	11	30	—	—
9	6	48	18	48	—	39	12	47
10	7	44	19	47	1	33	13	52
11	8	32	20	37	2	18	14	45
12	9	13	21	21	2	58	15	33
13	10	10	22	—	3	33	16	14
14	10	23	22	38	4	05	16	53
15	10	56	23	13	4	35	17	30
16	11	26	23	48	5	04	17	07
17	11	58	—	—	5	33	18	53
18	—	24	12	30	6	—	17	22
19	1	01	13	06	6	29	20	02
20	1	43	13	45	7	02	20	49
21	2	31	14	29	7	44	21	23
22	3	32	15	24	8	41	22	43
23	4	41	16	28	10	—	23	40
24	5	48	17	34	11	29	—	—
25	6	46	18	38	—	31	12	43
26	7	35	19	37	1	17	13	47
27	8	21	20	32	2	—	14	43
28	9	06	21	23	2	44	15	35
29	9	52	22	15	3	27	16	26
30	10	37	23	07	4	11	17	17
31	11	24	23	59	4	57	18	09

Valor alimenticio del pescado

Los alimentos en el organismo humano tienen por objeto asegurar su crecimiento, el mantenimiento del mismo, y permitirle efectuar trabajos.

Para asegurar su crecimiento y permitir el mantenimiento del organismo, los alimentos deben contener los mismos elementos que contiene éste. Para que este último pueda efectuar trabajos, los alimentos deben contener los elementos que, quemándose con el oxígeno del aire, desprendan calor, que se convertirá en trabajo, análogamente al combustible que se quema en el fogón de la caldera con el oxígeno del aire y produce calor transformable en trabajo. Las substancias que se encuentran en los alimentos y que permiten la realización de los fines anteriores son las siguientes: las proteínas, las grasas, los hidratos de carbono, las sales y el agua. Estas substancias repartidas en los diversos alimentos en proporciones variadas, sirven de base para organizar los regímenes alimenticios.

El pescado es uno de los pocos alimentos que contiene grandes cantidades de vitaminas A, D y E. Además, por su riqueza en sales y proteínas y la casi total ausencia de materias grasas, su carne es facilmente asimilable. La proporción de fósforo que contiene la carne de pescado es considerable. Alimenta y no engorda. El hombre, desde tiempos remotos, usa el aceite de bacalao, como reconstituyente ideal.

El valor nutritivo del pescado se compara ventajosamente con otros alimentos. Así un kilo de pescado, produce al organismo tantas calorías como un litro de leche. Un kilo de lenguado, en calorías, reemplaza con ventaja a una docena y media de huevos. En cuanto a los elementos grasosos, la carne de pescado más gordos no alcanza a tener un siete por ciento de grasa comparada con treinta por ciento de otras carnes.

Por todas estas razones, tanto las dietas o regímenes a base de pescado, como la alimentación que lo contenga, es la más apropiada, para sanos como para enfermos, para grandes como para chicos.

Soc. Imp. y Lit. "Concepción"

La Opinión

PUBLICACION DE LA COMPAÑIA CARBONIFERA E INDUSTRIAL DE LOTA

INFORMACIONES Y FOTOGRAFIAS DE LOTA, CORONEL Y CURANILAHUE

Año X I — Edición de 10 páginas — PRECIO: 20 centavos — Lota Alto, Junio de 1942 — Núm. 358

Notas de Actualidad

Para evitar accidentes en el trabajo

Según la estadística de todos los países de gran desarrollo industrial y minero, el problema de los accidentes del trabajo sólo puede tener un resultado satisfactorio solamente cuando el obrero mismo pone de su parte verdadero empeño en evitarlos.

Aunque las maquinarias y útiles de trabajo sean muy perfeccionadas, siempre ocurrirán accidentes si el obrero no las usa en la forma que los reglamentos indican o no cumple las advertencias que sus jefes y mayordomos le hacen.

A fin de instruir al personal sobre las principales precauciones que es necesario tomar en el interior de las minas, anotamos a continuación varias recomendaciones de suma utilidad:

Caídas de Tosca

1.°—Al empezar el trabajo, **examine el techo y los costados** para ver si hay alguna **tosca suelta.**

2.°—Si nota una **tosca suelta, avise inmediatamente al "disparador" o al "mayordomo"** para las medidas necesarias.

3.°—Los **techos de tosca firme** deben examinarse con **especial atención.** Suelen ser **más peligrosos** porque se confía mucho en su resistencia y no se les tantea como es debido.

4.°—No se debe entrar en un sitio que presente peligro hasta que la persona encargada de la reparación la haya terminado.

5.°—**Después de disparar** en labores de tosca o en levantes, **el contratista o su cabo debe examinar con un chuzo el techo y costado** y hacer caer toda tosca suelta peligrosa.

Tráficos

Los accidentes en los tráficos ocurren generalmente porque los obreros no cumplen los reglamentos que rigen para evitar que sean "atropellados por los carros".

Las principales disposiciones que debe cumplir el obrero que desee trabajar sin exponerse a sufrir accidentes por esta causa, son:

Entusiastas ciclistas que tomaron parte en el torneo desarrollado el 21 de Mayo en el velódromo del Estadio.

1.°—**No subir a las corridas de carros,** por ser esto sumamente peligroso. Solamente podrán hacerlo los que estén especialmente autorizados.

2.°—Cuando haya necesidad de transitar en los tornos, media-hojas y corrientes, se debe **averiguar donde está la corrida antes de entrar a la galería.** Es prohibido transitar en los tornos, media-hojas y corrientes, **cuando haya corridas en movimiento.**

3.°—Cuando **cae un carro en una pendiente, antes de empezar a moverlo** hay que ver si está **debidamente enganchado y asegurado.**

4.°—Vigilar que las corridas vayan siempre **provistas de la pata de seguridad.**

5.°—Si las maestras tienen pendiente, **asegurar el carro colocándole una cuña en una de las ruedas,** para evitar que se vaya en banda y atropelle a uno de sus compañeros de trabajo.

6.°—Para **sujetar un carro en una galería con pendiente,** debe colocarse atrás y **nunca adelante del carro.**

7.°—Los **empujas** que huachan uno tras otro en una misma maestra deben colocarse a una **distancia mínima de veinte metros.**

Explosiones de Gas

¿Porqué se acumula el gas?

—**Por falta de ventilación.**

¿Cuándo falta la ventilación?

—Cuando se **dejan abiertas las puertas** que hay en los laboreos para dirigir la circulación del aire o cuando **se sacan o rompen las cortinas de brin** que se colocan con dicho objeto.

Es, por lo tanto, **una falta gravísima** dejar una puerta abierta o sacar o romper una cortina.

Todo minero debe cooperar a que estas reglas se cumplan, procediendo personalmente a hacerlo, en defensa de su vida y la de sus compañeros.

Los mayordomos y disparadores deberán especialmente vigilar y corregir los defectos que noten en la ventilación, dando cuenta de aquello que no puedan personalmente arreglar.

¿Cómo se produce una explosión de gas?

—Se produce la explosión cuando el **gas entra en contacto con una llama.** Esta llama puede provenir de un tiro que se dispara en la proximidad del gas, de un fósforo, de un cigarro prendido, de una lámpara en mal estado, etc. La llama de las lámparas de seguridad bien arregladas no producen explosión en la mina, porque tienen rejilla protectora metálica.

De lo anterior se deduce:

1.°—Que **todas las puertas de los laboreos deben estar siempre bien cerradas.**

2.°—Que es **absolutamente prohibido prender fósforos y fumar en la mina.**

El que cometa esta falta será separado del trabajo y sancionado severamente según las leyes vigentes.

3.°—**Que es igualmente prohibido y sancionado el hecho de abrir una lámpara en la mina.**

Si se ha apagado, sólo podrá ser encendida nuevamente en los lugares especiales designados para este efecto.

Si nota en la lámpara cualquier defecto al **recibirla,** pida que se la arreglen.

Si el defecto lo nota **dentro de la mina,** apague la lámpara y avise al mayordomo.

El minero es responsable de su lámpara, por lo cual debe examinarla constantemente.

4.°—Que **nunca se debe disparar en un lugar donde se haya notado presencia de gas.**

5.°—Que **no se debe cargar un tiro con carboncillo, sino únicamente con la arcilla que se le entrega.**

6.°—Que **no se hagan conexiones en las líneas eléctricas cuando éstas están con corriente.**

7.°—Que **no destapen las lámparas de alumbrado de la mina ni los fanales de protección** de estas lámparas.

Si comprueba presencia de gas en cualquier parte de la mina avise a sus jefes. Puede haber gas si la llama de la lámpara se alarga repentinamente, tomando un color azulado o si se apaga sin causa aparente.

X.

Instrucciones del Dr. Sr. Virginio Gómez sobre alimentación

Hortalizas y verduras en invierno

En esta estación del año hay escasez de estos productos y carestía de ellos; pero siempre son suficientes en cantidad y variedad para satisfacer las necesidades fisiológicas de la población.

Las verduras y hortalizas son en toda época indispensables por ser las portadoras de vitaminas (exceptuando la Vitamina D) y de muchas sales minerales; pero el invierno que favorece la aparición de resfríos, catarros de la garganta, bronquitis y hasta pulmonías, etc., es la estación en que hay que cuidar que no falten en la alimentación substancias portadoras de vitaminas que son las protectoras de la salud.

Entre ellas la Vitamina A, que existe en las verduras al estado de previtamina A, llamada carotene, es de gran importancia. Además de proteger la visión y favorecer el crecimiento, es el elemento defensor de todos los epitelios y en especial de los que recubren los órganos de la respiración. Sin la ingestión en cantidad suficiente de esta vitamina seremos fáciles víctimas de resfríos, catarros de las vías respiratorias e inflamaciones como bronquitis y pulmonías.

Existe Vitamina A en proporción suficiente en algunos alimentos animales, principalmente en la leche, huevos e hígado de los animales, principalmente en la leche. Pero estos productos son escasos y más caros aún que las verduras en invierno, por lo que es aconsejable usarlos; pero completarlos con las hortalizas y verduras.

Las hortalizas y verduras contienen grandes cantidades de Vitaminas B y C.

La Vitamina B es un conjunto de muchas vitaminas, entre las que se destacan la B^1 y la B^2. La Vitamina B^1 es la que defiende el sistema nervioso y es sobre todo necesaria a las personas que consumen alcohol. A los que les da **delirium tremens** por abuso de él, ya no se les pone camisa de fuerza, sino que se les cura con una inyección de Vitamina B^1. El crecimiento de los niños depende de la Vitamina A; pero también está influenciado por la Vitamina B^1 que además posee otras funciones. Hay muchas plantas, como se verá en el cuadro de más abajo, que tienen estos dos elementos de la Vitamina B en gran proporción.

En cuanto a la Vitamina C, ella nos libra del escorbuto. La caída de los dientes, las enfermedades de las encías, en general, son evitadas por el uso normal de substancias portadoras de Vitamina C que se puede decir que es casi exclusivamente de origen vegetal.

Hablar de otras vitaminas y de otros motivos para justificar el uso de verduras es entrar muy hondo en esta materia y hacerla perder su carácter de información popular. Con lo dicho basta para hacer comprender su importancia.

La lista de estos alimentos de invierno es larga; pero cabe hacer notar que la papa tiene un especial sitio en estas recomendaciones: es todavía uno de los pocos alimentos que da un mil calorías a menos de un peso; tiene buenas proteínas, aunque no muy abundantes; tiene Vitamina A y en cuanto a Vitamina B y C, contiene en medio kilo, que debe ser el mínimo que consuma un obrero al día, las suficientes para que no tenga carencia.

Las reglas siguientes deben ser observadas en el uso de las verduras y hortalizas.

1.°—Ningún día debe faltar una ensalada cruda para utilizar el clorofilo de las plantas y aprovechar íntegramente las vitaminas, algunas de las cuales se alteran por el calor. Las hojas verdes del exterior de la planta son las mejores: tienen hasta 20 veces más vitaminas que las del interior, amarillas.

2.°—Conviene variar el uso de las verduras para que no falte ningún mineral ni vitamina indispensables, ya que las verduras se parecen entre sí; pero no son iguales y lo que una no tiene, lo contiene otra.

3.°—Cuando se cuezan aparte, hay que hacerlo al vapor o en muy poca agua y utilizar ésta en los guisos. Deben ser cocida solamente el tiempo que demoran en ablandarse y con la olla tapada para que el oxígeno del aire no altere algunas vitaminas.

CONTENIDO EN VITAMINAS

Alimento	Vit. A	Vit. B^1	Vit. B^2	Vit. C	Unidades
Apio verde	1,050	—	—	100	»
Berros	——	15	100	1,000	»
Betarraga	——	—	50	100	»
Cebolla	——	2	10	150	»
Chicoria	14,000	—	95	100	»
Colinabo	10,000	—	—	——	»
Lechuga verde	2,800	9	50	80	»
Papas	28	10	25	150	»
Perejil	52,500	—	—	1,500	»
Rábanos	——	6	25	500	»
Repollo	35	12	60	550	»
Zanahoria	3,850	12	50	70	»
Zapallo	——	—	—	100	»
Salsa tomates	1,050	9	12	150	»

LA RELOJERIA "ALARCON"

Aníbal Pinto 147 - Lota

Y tiene el agrado de ofrecerle sus servicios en todo lo que se refiere a trabajos de relojería.

Por malo que esté su reloj no lo abandone. Tráigalo a la Relojería Alarcón y quedará como nuevo y Ud. satisfecho.

Venta de toda clase de joyas. Anillos, Bombillas de plata y níquel, Aros, Pulseras, etc.

Gran surtido en relojes despertadores.

VICENTE ALARCON.

Toma del Morro de Arica

7 de Junio de 1880

El General Baquedano ordena al Coronel Pedro Lagos se apodere de la plaza fuerte de Arica, que posee parapetos y fuertes poderosos y una guarnición de valientes soldados.

Una línea de fuertes bordea la playa y junto al mar se alza un bravío peñón de 139 metros, es el Morro que defiende la playa por el sur. El Morro está totalmente cubierto de minas y de parapetos de sacos de arena y con cañones bien situados, desde donde es fácil defenderse y desafiar cualquier asalto.

El Coronel Bolognesi manda la plaza y a los dos mil defensores.

La atacan el 3.° y 4.° de línea, tres escuadrones, y de reserva, el Lautaro.

La víspera del combate, el 6 de Junio, los asaltantes pernoctan detrás de los cerros para atacar el Morro, al amanecer.

Con la primera lúz del alba del día 7, se movilizan el 3.° y 4.° de línea contra el fuerte Ciudadela que alza su mole sombría a mil metros. Al punto se abre fuego y los asaltantes van trepando por la pendiente escabrosa, abriéndose paso con los corvos y las bayonetas.

Nada les detiene, ni las minas que estallan, ni el fuego de la fusilería, ni el tumulto de los defensores que resisten tenazmente ante aquella carga titánica del indomable roto.

En esa vertiginosa carrera hacia la cumbre del Morro Gordo, ha caído el bravo Comandante del 4.°, San Martín.

En cincuenta y cinco minutos toda la invencible y potente fortaleza está tomada, arriado el pabellón enemigo, muerto el bravo Coronel Bolognesi y la bandera de Chile flameando con la brisa del mar en lo alto de la roca.

El buque peruano Manco Capac, fondeado en la bahía, abre las válvulas y sus tripulantes con el jefe, se entregan prisioneros.

Con la toma del Morro de Arica y batalla del Campo de la Alianza queda rota la unión de peruanos y bolivianos y todo el sur del Perú hasta el río Sama cae en poder de Chile.

De acuerdo con este pensamiento dice en su memoria oficial el Ministro de Guerra, don José F. Vergara:

"Un éxito tan completo como el alcanzado en estas campañas no se debe a un solo hombre, ni al aislado esfuerzo de unos pocos. Se debe al pueblo chileno que ha probado, en la presente guerra, lo que puede su vigorosa constitución y hasta donde se eleva su ardiente y generoso patriotismo.

Ha dado sin regatear y sin agotarse, soldados y marineros, oficiales y jefes, filántropos y capitalistas desprendidos, administradores y hombres de Estado y, por fin, dinero y trabajo para satisfacer holgadamente las necesidades de la guerra.

La potente acción de Chile es, pues, la resultante de la gran masa de voluntades, de inteligencias, de abnegaciones, de labores y sacrificios, puestos en juego por el sentimiento del deber y por el amor a la patria".

CHILENOS DEL PASADO

José Manuel Balmaceda, gran estadista; diplomático; Presidente de la República. Como todos los ciudadanos que antes de él habían ejercicio el mando de la nación, Balmaceda había actuado, con bien probado patriotismo y claras aptitudes en la vida pública constructiva y laboriosa. Su gobierno no pudo ser menos que lo que en realidad fué: trabajo y más trabajo en favor del progreso nacional. Construyó ferrocarriles, escuelas, hospitales, cárceles-modelo, caminos; fomentó la industria, la educación universitaria, secundaria y profesional; modernizó el ejército y mandó construir unidades para la Armada; se preocupó de la inversión adecuada de las nuevas rentas provenientes del salitre. Sus palabras acerca del futuro de la nación, dichas hace más de cincuenta años, estarían justas aún para pronunciarlas hoy día.

Jorge Montt, marino; Presidente de la República; ciudadano ejemplar por sus virtudes y modestia. Gobernó con ecuanimidad y tolerancia; dió un considerable empuje a la Armada Nacional.

Francisco Echaurren Huidobro, político; benefactor público. Fundó "Donación Echaurren", para viudas huérfanas e inválidos de la guerra de 1879.

Valentín Letelier, educador; diplomático; escritor; magistrado. Es el principal y más activo de los talentosos ciudadanos que propiciaron severas reformas en los planes y métodos de enseñanza, para convertirla en lo que, con insignificantes innovaciones, subsiste actualmente como bueno.

José Abelardo Núñez, educador. Tanto a él como a Letelier y a otro notable maestro que aún vive, son debidas esas trascendentales reformas en la enseñanza.

Virginio Arias, escultor. Llevó al bronce su bella concepción artística "Dafnis y Cloe".

Diego Dublé Urrutia, militar; funcionario. Inició la crianza ovejera en Magallanes, fuente que ha sido y sigue siendo de gran riqueza nacional.

Diego Barros Arana, historiador; educador. Es el más completo de los historiadores chilenos. Su obra "Historia General de Chile", que consta de 16 volúmenes, es monumental. En la enseñanza tiene igualmente títulos revelantes; fué Rector de la Universidad de Chile.

Abdón Cifuentes, político. Fundó la Universidad Católica.

Crescente Errázuriz, arzobispo de Santiago; historiador. Como jefe de la Iglesia Chilena obtuvo feliz armonía en el país, evitando con su sabia dirección, influencia y gran prestigio, que no se continuase en estériles luchas religiosas; como historiador, dejó varias obras de mérito; como ciudadano, fué un modelo de virtudes y de talento.

José Toribio Medina, historiador. Su enorme erudición y capacidad de trabajo está en sus obras, que son numerosas y notables por la apretada documentación y por lo que revelan de paciente y prolongada investigación.

Pedro Montt, estadista; Presidente de la República. Construyó escuelas y ferrocarriles, entre ellos: el de Arica a la Paz, el Longitudinal Norte.

Pedro Lira, pintor. Su tela más conocida es "La Fundación de Santiago".

Nicanor Plaza, escultor. Célebre por su estatua "Caupolicán", como por muchas otras de igual mérito.

José Bunster, agricultor. Se destaca como el más activo propulsor de la agricultura en la zona de la Araucanía.

José Besa, comerciante poderoso, fué de los primeros en iniciar el comercio internacional de nuestros productos agrícolas en grande escala, lo que convierte en un "pioneer" nacional.

El billete premiado

Por quinta vez golpeé la puerta del hogar de mi amigo minero, sin dar sus moradores señales de vida. Más cuando pensaba retirarme, se abrió la puerta, asomándose por ella una niñita rubia, desgreñada, de rostro angelical y ojos profundamente tristes. Temblaron sus labios y sonrió melancólicamente al conocerme y con un suspiro más elocuente que las lágrimas me invitó a entrar... Me sorprendió el desorden increíble que reinaban en esa pieza, en que tantas veces había admirado el gusto, el orden y el aseo ejemplor... pruebas inequívocas del valer excepcional de la esposa de mi amigo, del espíritu previsor del mismo y de la dicha de ambos. La mesa de comedor se encontraba tumbada contra la pared, con tres patas rotas y una como un índice acusador señalando el cielo raso salpicado de sangre... La radio, semi destruída, se encontraba entre las tablas de un cajón deshecho... Mezclados en el piso se hallaban pedazos de copas, tazas y platos... La niñita afirmada en lo que había sido un moderno trinche, observaba evergonzada el cuadro que a mi me tenía atónito.

Al preguntarle, tímidamente, como estaban sus padres, se crisparon sus dedos en un arranque incontenible de muda desesperación, y como oprimida por un dolor muy hondo, me dijo, anegada en lágrimas: Los carabineros, se lo llevaron, se lo llevaron tan lejos, que no ha vuelto más... Ese día, continuó la niñita, el papacito estaba muy contento. Salió para Lota Bajo y regresó cargado de frutas y comestibles. Había cobrado mucha plata de un billete de lotería premiado. Nos dió dinero a todos y a la mamita para que se comprara zapatos y abrigo. Almorzamos muy bien y el papacito nos prometió a mi y a mi hermanita ponernos al colegio de las monjitas... La mamacita estaba feliz, nos vistió a todos y cuando el papacito nos iba a llevar al teatro, llegaron tres amigos y se lo llevaron, señor... y llorando a gritos, la hijita predilecta de mi amigo, entre lamentos repetía: Qué terribles son los amigos, señor.

Esa noche, mi mamita acostó a la guagua y a mis tres hermanitos, después de darles de cenar. Ella y yo, nos acostamos para esperar al papacito con la comida caliente y el "manchi" preparado. Nunca mi papacito había llegado tan tarde... Nunca los amigos lo habían venido a buscar. Llegó el papá cuando el gallo negro de la vecina Peta, cantaba y cantaba. La mamacita se había quedado dormida y yo recostada en su falda. Sentimos a un tiempo la puerta con una piedra, pues los vidrios del tragaluz venían a estrellarse a nuestros pies inmovilizados por el miedo. Cuando reconocimos la voz del papacito, que a todos nos llamaba a gritos, la mamacita, llorando se desprendió de mi, y abrió la puerta. El papacito, completamente ebrio, como un loco se arrojó sobre mi mamita que lo esperaba con los brazos abiertos, y la golpeó con los puños y con los pies, hasta dejarla botada en el piso, en un charco de sangre. Los amigos le habían dado mucho vino. Qué cobarde es el vino que le pegara tanto a mi mamita.

Yo huí, señor, mas no sé cómo me encontré en brazos de don Juan, el que le enseñara a barretero al papacito querido. Pobrecito se lo llevaron los carabineros.

—Y su mamacita dónde está? —me atreví a preguntarle.

Y entonces esta víctima inocente de la inconsciencia humana, me dijo temblando de dolor: Se la llevaron al hospital, muerta. La abuelita fué a verla, pero como es tan viejita y camina apoyada en un bastón, demora mucho en volver y aún la guagua y yo, no hemos tomado desayuno. Eran las cinco de la tarde de un día gris como las tragedias sin nombre que produce el alcohol...

V. H. Troncoso Landa.

Cuerpo y Alma

Es corriente ver, que la gente en general, pone un gran esmero en el cuidado del cuerpo. Se dedica, con frecuencia, un tiempo precioso al aseo y hermoseamiento de las uñas, cabello, rostro, etc.

Sin embargo, para que la persona se hermosee, no bastan estos cuidados. Es menester preocuparse también del hermoseamiento y aseo del corazón y del alma.

Frecuentemente, por el más pequeño asunto, hay pelea; por un chisme, viene el odio, y muchas veces, por venganza, no hay inconveniente en recurrir a la calumnia.

Poco se vive para el amor y mucho para el egoísmo y el odio.

Desterrar los malos sentimientos y costumbres; practicar la honradez, la paciencia, la buena voluntad con los demás, es hermosear el alma.

Se embellece y cuida el cuerpo con el baño, el sol, los ejercicios, la alimentación sana y adecuada. Tiempo es también de cuidar el alma que es la esencia de nuestro ser, lo íntimo y únicamente perdurable.

I. E. L.

Economía Doméstica

Diversos modos de preparar la pescada

Siendo la pescada, una de las clases de pescado, más común y más barata, damos a continuación algunas recetas fáciles como prepararla:

Pescada exquisita.—Se cuece la pescada con agua y sal, se muelen nueces y un diente de ajo. Se pone el pescado en un azafate, se le espolvorea ralladuras de pan tostado, se le vierte un poco de caldo de la cocción anterior, se pone a fuego lento, después de haberse untado con un poco de mantequilla y una vez cocida se sirve.

Pescada en vino.—Previamente adobada las pescadas, se asan en una sartén untada de manteca, se les vierte uno o dos vasos de vino blanco y se sirven adornadas con verduras picadas muy finitas.

Pescada guisada con huevo.—Se fríe previamente la pescada, se colocan después los trozos en una cacerola con aceite, se aliña con ajos, perejil, apio y cebolla y se espesa con una salsa de yemas de huevo y nueces peladas y molidas.

Pescada con arroz o en arroz.—Se fríen los trozos de pescada. Aparte se hace un caldo de arroz aliñado con ajos y zanahorias ralladas, añadiéndoles arvejitas verdes y toda clase de verduras. Una vez que haya dado el primer hervor, se le añaden las frituras.

Pescada en tomate.—Se cuece previamente bastante tomate en aceite y se cuecen por último los trozos de pescada en esa salsa y se sirven con papas cocidas.

Pescada a la portuguesa.—1 pescada, 2 limones, el jugo, 2 cucharadas de aceite, 2 cucharadas de cebolla picada, 4 cucharadas de queso rallado, sal y pimienta.

Se limpia el pescado y se corta en trozos individuales. Se riega con el jugo de dos limones y se sazona con sal y pimienta. Se macera esto por una hora.

Se calienta mucho el aceite para la fritura, se le echan los trozos de pescado, se fríen hasta que estén bien dorados. Cuando ya estén listos se sacan de la fritura y se disponen en una fuente en que quepan los trozos tocándose para formar una capa uniforme.

En el aceite que ha quedado del pescado se echan dos tazas de cebolla picada fina y se fríe hasta que esté completamente dorada y reducida. A ésto se le agregará el limón aliñado en que ha estado adobado el pescado.

Pastel de pescada y papas.—Se desmenuza bien un trozo de pescada. Se unta con manteca una fuente de horno y se pone una camada de pescado; sobre esto una de salsa blanca y encima otra de puré de papas, al que se agregarán una o dos yemas de huevo. Si se quiere hacer más grande se repiten las camadas. La última se procura que sea de papas. Se espolvorea con pan rallado, se le ponen encima unos pedacitos de manteca y se lleva al horno, hasta que se dore.

Pastel de pescada.—Hágase un picadillo de pescada cocida con sal y pimienta y torrajitas de limón, amésese con leche y yema de huevo; úntese un molde con manteca, colóquese en él picadillo y póngasele una masilla de choclos rallado con poquito de harina.

Póngase después al fuego lento.

TALLER DE MODAS PARISEN "EL LEON"

Se dan clases de corte. Curso rápido

Se reciben hechuras de primera

Se proporcionan todos los materiales, al gusto de la cliente

Sabina Vega Bustos

Aníbal Pinto N.º

¡SEÑOR...!

(Panchito)

Sigue su curso la guerra.
¿Qué fuerza la detendrá?
tres continentes aterra
la furia que hace temblar...

De Europa por las ciudades
corre sangre por doquier.
¡Detén, Señor, las crueldades
con tu justicia y poder...!

Por todas partes metralla,
fuego en el aire, en el mar,
bombas que fieras estallan
matando a la humanidad...

¡Dios de todas las edades,
Señor de la claridad!
¿No ves las iniquidades
que existen en la cristiandad?...

Sacerdotes de cien credos.
¿Dónde la justicia está?
de vuestros dioses herméticos
para la humana ansiedad...

¡Señor!... imploramos vuestra [ayuda,
de tu mundo ten piedad;
y que tu mano sacuda
la pesadilla infernal.

El rayo baja del cielo
justamente donde estás,
y la madre con su hijo muerto
herida también está...

Un niño llora en sus brazos,
que es pedazo de su vida
ella crió en su regazo
un otrora más tranquila...

Pero es tarde, muy tarde,
tarde para la piedad;
el corazón ya no late
del hijo que ha muerto ya...

La sangre corre en los ríos,
hay charcos en la ciudad;
cuanto se toca está tinto
de roja viscosidad.

¡Señor!...
conduce a la humanidad
hacia los buenos caminos,
y que tu aliento divino
devuelve al mundo la paz...

Guerra al alcoholismo

La Oficina del Cáncer y Alcoholismo de la Dirección General de Sanidad, elevó hace algún tiempo un interesante informe a las autoridades, en el cual señalaba la forma como podría emprenderse una lucha eficaz y necesaria contra el alcoholismo en nuestro país. Extractamos a continuación los puntos principales de este informe:

Para resolver el problema del alcoholismo en nuestro país, dice el Dr. Araya Lampe, autor del informe de nuestra referencia, debería irse a la total y completa revisión de la legislación existente en la materia, y abordar la lucha desde los siguientes puntos de vista:

1.º—Reducir a un mínimo la cuota de consumo interno de vinos y licores.

2.º—Estanco por parte del Gobierno de la superproducción, con el fin de distribuirlo a su debido tiempo en los mercados extranjeros; en esta forma el Gobierno dispondría en cualquier momento de reservas que le permitirían atender de inmediato las demandas del extranjero o en su defecto, su almacenamiento permitiría el envejecimiento y mejoramiento de las calidades de los vinos guardados bajo el control del Gobierno.

3.º—Prohibición absoluta de la venta de vino suelto. Para la venta a domicilio se permitiría el actual envase y para el consumo en bares y restaurants, se obligaría su venta sólo en envase cerrado de 250 cc.

4.º—Aumento del precio de venta basado en el capítulo anterior, ya que esto traería consigo un aumento del impuesto por unidad vendida.

5.º—Aumentar al doble el impuesto a aguardientes y licores, reduciendo también el contenido por envase.

6.º—Prohibición absoluta de cualquier juego de azar en los establecimientos en que se expendan bebidas y licores.

7.º—Obligar a los productores de vinos y aguardientes de uva producir una cuota proporcional de jugo de uva natural para el consumo de bebidas analcohólicas, pagando una prima a dichos productores, fruto del mayor impuesto a las bebidas alcohólicas.

8.º—Mayor severidad en la penalidad de la embriaguez, modificando el Estatuto Administrativo en el sentido de hacer incompatible el ejercicio de un cargo público ante la comprobación de haber caído en el delito del alcoholismo.

9.º—Creación inmediata del Consejo de Lucha Anti-Alcohólica, con vasta representación de los organismos que directa o indirectamente se relacionen con este problema; y

10.—Solicitar de la prensa y sociedades científicas la mayor cooperación a la Dirección General de Sanidad en esta campaña de bien público.

Dr. José Zemelman

Medicina interna y niños

Monsalves 141

CRONICA LOCAL

Un tiempo espléndido favoreció el completo desarrollo del programa que se había elaborado por parte de la Cía. para conmemorar dignamente el aniversario del glorioso combate naval de Iquique

Tanto en el Estadio como en el Gimnasio de la Compañía se desarrollaron actos deportivos y culturales que reunieron gran cantidad de público.- Regatas en la bahía.- Torneo atlético.- Certamen de tiro al blanco.- Encuentros de fútbol.- Acto literario de las escuelas de la Compañía en el Gimnasio.

El Departamento del Bienestar de la Compañía, había elaborado este año un nutrido y novedoso programa en celebración del 63.° aniversario del glorioso Combate Naval de Iquique, fecha que todos los años ha sido dedicada también a celebrar las glorias de la Marina de Chile.

Un tiempo espléndido, como no se había presentado hacia varios años, favoreció el completo desarrollo de todos los números de que constaba este programa, viéndose cada uno de los sitios en que ellos se desarrollaron completamente repletos de personas de todos los sexos y edades que siguieron entusiasmadas las diversas alternativas de ellos.

Daremos un detalle de los principales números de este programa:

Acto patriótico

En la mañana, como se ha hecho tradicional, se celebró en la Plaza de Armas el gran acto patriótico, que contó con el concurso de las escuelas públicas y particulares, carabineros, bomberos, boy scouts y un numeroso público, que con religioso fervor patriótico se congregó a escuchar las conferencias y demás números de carácter patriótico, destinados a renovar en nuestro pueblo la veneración que debe sentir por aquel puñado de valientes que nos legaron tan hermoso ejemplo de patriotismo y tan dignas tradiciones que mantener a través de los años y de las generaciones.

Concluido este acto patriótico se organizó un desfile ante las autoridades civiles, navales y militares, amenizado por el Orfeon del Establecimiento y de la I. Municipalidad.

El tornec atlético en el Estadio

De 10 a 12 horas se desarrolló en el Estadio el torneo atlético que había organizado la Asociación Atlética de Lota, en el que participaron numerosos atletas, en disputa de premios donados por la I. Municipalidad y la Compañía.

El certamen de tiro al blanco

El Club de Tiro al Blanco "Luis Cousiño", que había permanecido bastante tiempo en receso, por medidas tomadas por la Dirección de Tiro Nacional, reanudó sus actividades con un certamen en el que tomaron parte numerosos tiradores pertenecientes a la institución, el que contaba también con valiosos premios donados por la I. Municipalidad y la Compañía.

Las regatas en la bahía

Organizadas por la Capitanía de Puerto, se realizaron en la bahía las regatas, deporte náutico que, con tantos adeptos cuenta entre nosotros. Tomaron parte en este festival náutico numerosas embarcaciones de las distintas caletas del Golfo, cuyos tripulantes disputaron palmo a palmo los honores de la victoria, dándole gran lucimiento. Para estas regatas existían buenos premios en dinero, ofrecidos por la I. Municipalidad, la Compañía y comerciantes. Este espectáculo congregó numeroso público que llenó totalmente el muelle fiscal, sus alrededores y los cerros adyacentes.

La tarde futbolistica en el Estadio

El Deportivo Luis A. Acevedo, organizó la tarde futbolística en el Estadio, la que iba a ser la base de un buen encuentro entre el primer equipo de este club y otro de fuera, pero no pudo realizarse este encuentro debido a que los visitantes no pudieron venir. De todos modos jugaron el partido de fondo los buenos equipos del Central y Vicente Palacios de Tomé, ofreciendo un partido que gustó. Numerosos aficionados al popular deporte se dieron cita en el Estadio.

El acto literario de las escuelas de la Compañía

Las tres escuelas con que cuenta la Compañía en Lota Alto: "Isidora Cousiño", "Matías Cousiño" y de Cursos Especiales, ofrecieron en el Gimnasio, a las 14 horas, un hermoso acto literario, que constaba de números ejecutados por los pequeños alumnos de estos establecimientos educacionales, números que fueron correctamente ejecutados por los noveles actores, siendo algunos de ellos obligados al bis. Este espectáculo congregó en el Gimnasio un numeroso público, que llenó por completo el inmenso recinto, calculándose esta concurrencia, más o menos en unas cuatro mil personas.

Por la noche se desarrollaron espectáculos de básquetbol y box, organizados por las asociaciones respectivas, los que fueron presenciados por numerosos aficionados a estos hermosos deportes, contando estas competencias con premios ofrecidos por la Compañía.

A las 21 horas, en la Plazuela del Gimnasio se prendieron piezas de fuegos artificiales, que siempre hacen la delicia de chicos y grandes, lo que al mismo tiempo da cierta característica animación a estas festividades patrias.

SE VENDE

Un coche para guagua, último modelo, casi nuevo

Tratar

Redacción de "La Opinión"

Lota Alto

Objeto de sinceras manifestaciones ha sido la señora Natalia L. de Schwencke, con motivo de su cambio de residencia

Varias han sido las manifestaciones de simpatía y aprecio de que ha sido objeto la señora Natalia de Schwencke, con motivo de su retiro de la Empresa y su cambio de residencia a la capital.

Por la naturaleza de las labores que desempeñaba la señora de Schwencke, Enfermera Sanitaria y distinguida deportista, había logrado hacerse querer y respetar en todas aquella actividades en que le correspondió actuar mientras permaneció entre nosotros, hecho que ha quedado demostrado por medio de las manifestaciones que se le ofrecieron, siendo las principales de ellas las siguientes:

Del personal de empleados del Departamento del Bienestar

El personal de empleados del Departamento del Bienestar, que le contó entre sus colegas más distinguidos, le ofreció el Jueves 14 del mes ppdo. una sincera y simpática manifestación, la que se realizó en el hotel del vecino Balneario de Laraquete, lo que dió lugar a que se desarrollara una fiesta íntima, que dejará gratos recuerdos entre todos los que a ella asistieron.

Esta manifestación que consistió en almuerzo y onces, se desarrolló dentro de un sano ambiente de fina distinción, exteriorizando los asistentes la gran simpatía que sentían hacia la distinguida compañera de trabajo, deseándole todos las mayores felicidades y éxitos en su vida futura allá en la capital.

Del Club Femenino de Básquetbol "Anita Lizana"

Además de sus altas funciones de Enfermera Sanitaria, la señora de Schwencke, se reveló como una entusiasta por el deporte femenino, por lo cual fué la fundadora y más valiosa sostenedora del Club Femenino de Básquetbol "Anita Lizana", cuyas jugadoras y socias, lamentando más que nadie su partida, le ofrecieron el Sábado 23 de Mayo, una manifestación, la que se llevó a efecto en los salones del Deportivo Manuel Rodríguez.

Concurrieron a esta manifestación, consistente en un cermouth y baile, la totalidad de las socias y jugadores del "Anita Lizana", más algunos de sus socios y simpatizantes de la institución.

Del Centro Femenino "Patria y Hogar"

El Domingo 24 de Mayo, el Centro Femenino "Patria y Hogar" del cual la señora de Schwencke, fuera consejera, le ofreció unas onces en su local social, al que concurrieron numerosas socias de esta antigua y prestigiosa institución femenina, haciéndola objeto de delicadas atenciones y de mejores deseos de felicidad en su nueva residencia y en sus nuevas actividades.

La Enfermera Sanitaria del Establecimiento, Sra. Natalia L. de Schwencke, se aleja de la localidad para fijar su residencia en Stgo.

Después de haber permanecido por espacio de más de cinco años prestando sus servicios como Enfermera Sanitaria del Establecimiento de Lota, se ausenta de la localidad, para fijar su residencia en Santiago, la señora Natalia L. de Schwencke.

Bastante sentido ha sido en los distintos círculos en que le correspondió actuar, el alejamiento de la señora Natalia L. de Schwencke, habiendo repercutido esta su determinación con caracteres más hondos entre el personal de empleados del Departamento del Bienestar, ya que por sus relevantes dotes de cultura, ecuanimidad y compañerismo, había sabido captarse las más hondas simpatías entre sus compañeros de trabajo, que siempre vieron en ella a la colega dotada de esas bellas prendas de carácter que hacen mucho más llevaderas las preocupaciones del diario ajetreo del trabajo.

La señora de Schwencke va a la capital en busca de mejores horizontes y en el momento de su partida le deseamos toda clase de ventura y felicidades personales, tanto para ella, como para su distinguido esposo y familiares.

Con un ejercicio y una reunión íntima en el cuartel celebró el Cuerpo de Bomberos "Matías Cousiño", el 47.° anivers. de su fumdación

Como informabamos en nuestro número anterior, el 12 de Mayo, cumplió el Cuerpo de Bomberos "Matías Cousiño", 47 años de laboriosa y abnegada existencia al servicio del pueblo de Lota.

Como celebración de este fausto aniversario, las tres Compañías de que consta el Cuerpo, desarrollaron en la Plaza de Armas un corto, pero lucido ejercicio, que demostró el grado de preparación de sus voluntarios y la pericia de sus oficiales. Este ejercicio pudo haberse hecho en mayor escala, pero no sucedió así debido a que por no deteriorar el material se está tratando de reducir al mínimo estas demostraciones.

Concluido el ejercicio se desarro-

lló en el cuartel una reunión íntima entre los voluntarios, que en esta ocasión concurrieron en número más crecido que nunca, lo que demuestra el gran entusiasmo que anima a los numerosos y abnegados defensores de la propiedad ajena.

Esta reunión íntima, como todas aquellas que se celebran entre bomberos, resultó de lo más simpática, abundando en ella, la buena alegría y los brindis por la prosperidad y adelanto de la noble institución.

En la hora oportuna hicieron uso de la palabra, el Comandante del Cuerpo, señor J. Isidro Wilson, el Superintendente señor Jorge Barra, el 2.° Comandante, señor Juan Perfetti, Capitán de la Primera Compañía, señor Oscar A. Díaz, Capitán de la Tercera Compañía, señor Atricio Hernández y varios otros voluntarios.

La celebración de un año más de vida del Cuerpo de Bomberos "Matías Cousiño", lo encuentra en un brillante pie en cuanto a organización y disciplina, y muy especialmente en cuanto a entusiasmo y espíritu de trabajo de sus numerosos voluntarios.

Nuevo Directorio

CENTRO FEMENINO "PATRIA Y HOGAR"

Presidenta, señora Brisalia Cáceres (Reelegida).
Vicepresidenta, señora Herminda de Barrera.
Secretaria, señora Blanca de Orellana.
Prosecretaria, señora Dolores de Sepúlveda.
Tesorera, señora Emma de Vilugrón.
Protesorera, señora Eulogia de Muñoz.
Directoras, señoras: Ignacia de González, Adelina de Altamirano, Margarita de Molina, Guillermina Jacques y Felina Méndez.
Comisión Sanitaria, señora Juana de Urriola.

UNION DEPORTIVO "LINCOYAN"

Presidente honorario, señor Hugo Rosa Reed.
Vicepresidente honorario, señor Ramón Roa Vargas.
Presidente efectivo, señor Carlos Flores G.
Vicepresidente, señor Pedro A. Gavilán.
Secretario, señor Raúl Carrillo.
Prosecretario, señor Francisco Sánchez.
Tesorero, señor Eleuterio Ancatrio M.
Protesorero, señor Nicanor Lillo.
Director, señor Manuel Astete.
Revisador de cuentas, señor Guillermo Mora B.
Capitán del primer equipo, señor Víctor Bello G.
Capitán del segundo equipo, señor José Astete.

Agradecimientos

La señora Audolia Cifuentes vda. de Gaete, desea hacer públicos sus agradecimientos a los doctores, señores Oscar Espinoza L. y Alfonso Ruiz del Río, por sus eficientes servicios profesionales en la delicada operación a que fué sometida.

Hace llegar también estos agradecimientos a la señora Administradora del Hospital y personal de dicho establecimiento.

Asistentes a la manifestación ofrecida a la señora Natalia L. de Schwencke por el Club Femenino de Básquetbol "Anita Lizana".

Fallecimientos

DON ANTONIO J. RODRIGUEZ ARRIAGADA

Inesperadamente, y a una avanzada edad, ha dejado de existir últimamente el estimado y antiguo vecino de la localidad, don Antonio J. Rodríguez A.

Empleado por espacio de más de 40 años del Establecimiento de Lota, don Antonio Rodríguez, mientras se desempeñó en esta Empresa supo comportarse como un empleado eficiente y de confianza entre sus jefes y compañeros de trabajo.

Empezó don Antonio Rodríguez como empleado en la Fundición de Cobre, allá por esos años en que funcionaba esta repartición del Establecimiento; poco después pasó a la Sección Vapores, navegando durante largos años como sobrecargo en los diferentes barcos que la Compañía mantiene para el transporte del carbón.

Establecido el Departamento del Bienestar en Lota el año 1922, don Antonio J. Rodríguez entró a formar parte de su primer personal, donde se desempeñó hasta el año 1934, época en que la Compañía le concedió una merecida jubilación como justo premio a sus muchos años de eficientes y valiosos servicios.

Baja a la tumba don Antonio Rodríguez, rodeado del aprecio y de la estimación de todo un pueblo, y sus amigos, que fueron muchísimos, le recordarán con hondo afecto, porque "don Antonio" supo prodigarse como nadie en este sentido.

Con el señor Rodríguez desaparece uno de los hombres del Lota antiguo, de esos hombres que, por desgracia, pocos ya van quedando; un hombre que tuvo la gran virtud de serlo en el amplio sentido del vocablo, del cual cuantos tuvieron la suerte de conocerle de cerca aprendieron sabias y provechosas lecciones.

Nuestro periódico rinde un sincero homenaje a la memoria de don Antonio J. Rodríguez, y se asocia al duelo que aflige a su distinguida familia, que ha sido compartido por el pueblo en general.

LA SESORA EDUVIGIS LEON v. DE ROMERO

El Viernes 15 del mes ppdo. dejó de existir en Cauquenes la señora Eduvigis León v. de Romero, cinculada a antiguas y respetables hogares de la localidad.

Su deceso se produjo después de una corta enfermedad y en circunstancias que se encontraba de paso en Cauquenes.

Sus funerales se efectuaron en aquella ciudad.

LA SESORITA ZOILA ABURTO SAEZ

Después de soportar una larga y tenaz enfermedad y de haber sido inútiles los recursos, siempre oportunos de la ciencia médica, ha dejado de existir últimamente en ésta la señorita Zoila Aburto Sáez, hija del señor Juan Bta. Aburto, antiguo empleado del Establecimiento.

Baja a la tumba la señorita Aburto a temprana edad, ante la consternación de sus atribulados padres y familiares.

Sus funerales, efectuados en nuestro pueblo, constituyeron una verdadera demostración de pesar y se vieron muy concurridos.

Nuestra condolencia a su familia.

LA SESORA MARIA TAPIA DE GARCES

A consecuencias de una rápida enfermedad y en plena juventud, ha dejado de existir en Curanilahue, la señora María Tapia de Garcés, estrechamente emparentada con respetables familias de la localidad.

Sus funerales se efectuaron en la ciudad de Arauco, concurriendo a ellos numerosas personas de nuestro pueblo, que testimoniaron su pesar ante esta sensible desgracia.

Presentamos nuestra condolencia a sus familiares.

Premios por casas aseadas y balcones floridos

CORRESPONDIENTES AL MES DE ABRIL DE 1942

CASAS ASEADAS

Extraordinario.—Luis A. Santibáñez Santibáñez. Trabaja de estibador en la Sección Embarque. Vive con su esposa Prosperina Albornoz y dos hijos en Pabellón 3 Embarque. Casa 12.

Primer premio.—Adrián Fuentes Jiménez. Trabaja de contratista del Pique Alberto. Vive con su esposa Matilde Martínez y 3 hijos en Población Obrera. Calle 2-618. Tiene como agregado a Moises Suazo Yevenes.

Segundo premio.—Ricardo J. Sáez Vergara. Trabaja de planchero en el Pique Grande. Vive con su esposa Margarita Avaria y un hijo en Pabellón 75. Casa 3.

BALCONES FLORIDOS

Primer premio.—Elizardo Cruz Gómez. Trabaja de contratista en el Pique Grande Carlos. Vive con su esposa Laura Jara y 3 hijos en Pabellón 32. Casa 16.

Segundo premio.—Facundo Hernández Suazo. Trabaja de contratista en el Pique Grande Carlos. Vive con su esposa Isidora García y 3 hijos en Pabellón 49. Casa 29.

RELOJERIA BARBIER

Avisa a su distinguida clientela que ha recibido un extenso surtido en artículos finos de cristalería y plegué. — Ocasión única, un verdadero réclame. Anillos de plata con fantasías, fondo azul y roja en $ 24.—

Compre reloj nuevo en la RELOJERIA Y JOYERIA BARBIER

Guillermo Barbier W.

CURANILAHUE

La Ley de Zona Seca es abiertamente burlada en nuestro pueblo.

Los diarios penquistas y los periódicos regionales han iniciado una activa campaña en contra del alcoholismo, que tanto ha recrudecido en los distintos pueblos de la región.

Lo que realmente admira es el espíritu de tolerancia de nuestras autoridades, que no toman las medidas que el caso aconseja ante los desvergonzados atropellos de una ley del Estado.

No hace mucho tiempo tuvimos que lamentar hechos de sangre que costaron la vida a varias personas, generadas por el abuso del alcohol.

En otros tiempos, cuando se pagaba patente por expender bebidas alcohólicas, sólo en ciertos locales éstas se vendían, pero en la actualidad se encuentra vino en todas partes. El negocio es fácil y lucrativo.

En casas de gente respetable, o por lo menos que se presumen de tal, existen ventas de bebidas alcohólicas en gran cantidad. Es por eso que ahora se vende más vino que antes cuando la venta era legal. Es motivo de admiración imponerse a veces que en cualquier casa se encuentre el vino por pipas y licores de todas clases, eso sí que mucho más caro que antes; ahí es donde está el negocio; malo y caro.

Alguien dirá que la dotación de Carabineros es reducida para nuestro pueblo, siendo como consecuencia incapaz para llevar un control de esta ley, que se dictó bajo tan buenos auspicios; nos parece que lo que falta es un poco más de energía, carabineros tenemos los suficientes.

Es por esto que reclamamos medidas enérgicas, lo más enérgicas posibles, porque o hay zona seca o no hay; el hecho es de que no se haga burla de una ley, que no se le viole en forma tan descarada; nuestras autoridades deben obrar sin contemplaciones, la ley debe castigar al que la viole, fuera cual fuere su clase social, y ojalá que hasta nuestro pueblo lleguen las palabras del Prefecto de Carabineros de Concepción don Julio Vandorsee: "La época del matonaje ya ha pasado, ahora sólo debe imperar la ley en toda su majestad.

Nuestra cancha de fútbol

En números anteriores habíamos informado sobre gestiones que estaban haciendo algunos parlamentarios de la región sobre un futuro Estadio para Curanilahue, pero como pasa con toda buena iniciativa, todo ha sido puro papeleo; se ha gastado tinta y saliva, y todo ha quedado en nada.

La necesidad de siquiera cerrar la cancha actual es por lo demás tangible, pues está en un potrero de la Compañía Carbonífera e Industrial de Lota; que se cercara siquiera de alambres ya se evitaría el acceso de los animales a ella, como pasó en los partidos que se jugaron en conmemoración del Combate Naval de Iquique, ocasión en que mientras se desarrollaban los partidos andaban tranquilamente en la cancha cuatro vacas y unos cuantos chanchos.

En Febrero pasado tuvimos la visita del prestigioso club penquista, el Victoria de Chile, cuyos componentes pudieron darse cuenta del lamentable estado de nuestra cancha. ¿Qué pensarán? ¿Que aquí no hay deporte? Nosotros decimos que hay muchos deportistas, mucho entusiasmo, mucho elemento deportivo, lo que falta es ayuda material al deporte.

El deporte se mantiene gracias al entusiasmo de sus cultores y dirigentes, pero sin ser pesimistas, dado el estado de abandono en que se encuentra el fútbol, éste seguirá el mismo camino del basquetbol, que ahora es sólo un recuerdo entre los que gustaban practicarlo y admirarlo.

Campeonato de apertura de la temporada oficial de fútbol

La única festividad deportiva con que se celebró entre nosotros el 63.° aniversario del Combate Naval de Iquique, fué el campeonato de apertura de la temporada oficial de fútbol de la Asociación local.

Van jugados los siguientes partidos:

Primera división. — Carbonífero-Hugo Gardner. Ganó Carbonífero.

Unión de Obreros-José M. Balmaceda. Ganó Unión.

Unión de Obreros-Carbonífero. Ganó Unión.

Segunda serie. — 21 de Mayo-Balmaceda. Ganó 21 de Mayo.

Bernardo O'Higgins-Unión de Obreros. Ganó Unión.

Carbonífero-Hugo Gardner. Ganó Carbonífero.

Quedan por jugarse dos partidos, que son: 21 de Mayo con Unión de Obreros y vencedor 21 de Mayo con Carbonífero.

Los premios

Los premios fueron donados por las casas comerciales de la localidad, a quienes nos encarga el Directorio de la Asociación, agradecerles muy sinceramente por medio de nuestras columnas. Estos premios son los siguientes:

Para primera división.—11 medallas, donadas por la Sastrería "La Popular".

1 pelota de fútbol, donada por la Pastelería "Lucerna".

Para segunda serie.—11 máquinas de afeitar, donadas por la Tienda "La Paloma".

1 pelota para futbol, donada por la Tienda "La Favorita".

11 pares medias de lana, donadas por la Casa "Gazale".

Estos premios, junto con los de la temporada de 1941, serán entregados en una velada pública que se realizará dentro de poco, a la cual se invitarán a las autoridades, a los donantes de los premios y distinguidos vecinos de la localidad. Junto con los premios se entregarán diplomas de honor a los miembros del directorio de la Asociación que se han distinguido por su espíritu deportivo y de trabajo, como asimismo a los equipos que resultaron invictos en la temparada pasada.

Vecinos de la localidad en un generoso desprendimiento han ayudado al Centro Boxeril "Fernandito".

Los dirigentes del Centro Boxeril "Fernandito", en su afán de levantar el Centro, propendiendo a la mayor práctica y difusión del viril deporte del box, que con tantos adeptos cuenta entre nosotros, solicitó de los vecinos de la localidad su generosa ayuda para dar cumplimiento a su programa de trabajo, a lo cual respondieron distinguidos y entusiastas deportistas en un gesto que les honra.

Para señalar a la opinión pública los nombres de estos deportistas y como una prueba de público reconocimiento del Centro beneficiado, tenemos el grato agrado de publicar sus nombres a continuación, haciendo ver al mismo tiempo, que esta es una de las formas más efectivas de hacer deporte, porque solamente de entusiasmo y buena voluntad no viven las instituciones deportivas.

Señores: Ramón Herrera de la Vega, $ 50.—; Selim Uauy, 10.—; doctor Pedro Roh, 10.—; doctor Dalivor Rasmilith, 10.—; Ramón Zamora, 10.—; Tito González, 20.—; Ismael Jara, 10.—; Luis Saavedra, 10.—; Julio Altamirano, 10.—; Germán Varela, 10.—; Luis Campos Molina, 10.—; Domingo Martínez, 10.—; Enrique Grez Gómez, 10.—; Jorge Grez Gómez, 10.—; José H. Peralta, 7.—; Mario Vega C., 5.—; Manuel Rodríguez, 5.—; Carlos Núñez, 5.—; Osvaldo Meza, 3.—; Fernando Reyes, 5.—; Antonio Sabat, 5.—; Víctor Salgado, 5.—; Gaspar Inostroza, 5.—; Erasmo Aravena, 5.—; Amelio Muños, 5.—, Víctor Fierro, 5.—; Juan Bta. Bourdier, 5.—; Tránsito Solar, 5.—; Carlos González, 5.—; Alejandro Moher, 5.—; Luis Rodríguez, 5.—; Abdón Peña, 5.—; Alejandro Barrera, 5.—; Emiliano Moraga, 5.—; Luis Migueles, 5.—; Crescencio Padilla, 7.—; Javier Pinto, 3.—; Camilo Pérez, 2.—; Carlos Castro, 2.—; Martín Vergara, 1.—

Erogaciones

La señora esposa y los hijos de don Enrique Pampaloni, que fuera por muchos años eficiente y estimado operario de la Sección Construcciones, reciente falelcido, después de soportar una larga y penosa enfermedad, desean hacer públicos sus más sinceros agradecimientos por la generosa erogación que le hicieron los jefes y compañeros de trabajo de la referida sección y algunas personas amigas.

Los erogantes fueron los siguientes:

R. Ramírez, $ 10.—; M. García, 10.—; Guillermo Vásquez, 5.—; E. Durán, 5.—; V. Viveros, 5.—; O. Santibáñez, 5.—; S. Flores, 5.—; A. Fontena, 10.—; D. Roa, 5.—; J. Navarrete, 5.—; A. Campos, 5.—; J. Silva, 5.—; V. Carrasco, 5.—; J. Martínez, 10.—; J. Espinoza, 10.—; B. Ramírez, 5.—; M. Pezo, 10.—; N. Pezo, 5.—; J. Cantes, 5.—; A. Cisternas, 5.—; J. Ortiz, 5.—; D. Santibáñez, 5.—; J. Contreras, 5.—; R. Espinoza, 5.—; E. Arratia, 5.—; A. Rodríguez, 5.—; V. Villegas, 5.—; J. Cáceres, 5.—; E. Garrido, 5.—; A. Ramírez, 5.—; N. Rodríguez, 5.—; B. Rodríguez, 5.—; J. Muñoz, 2.—; A. Sanca, 5.—; C. Gallegos, 5.—; M. Muñoz, 5.—; M. Navarrete, 5.—; J. Sanhueza, 10.—, L. G., 1.—; A. Ruiz, 5.—; B. Ovies, 5.—; H. Tapia, 2.—; Guillermo Mora, 20.—; E. Muñoz, 5.—; J. Cerda, 3.—; H. Oñate, 5.—; E. Véjar, 5.—; L. H., 1.—; D. Zapata, 5.—; J. Anabalón, 5.—; C. Mendoza, 2.—; R. Jara, 5.—; L. Sepúlveda, 5.—; J. Mendoza, 2.—; A. Maldonado, 5.—; R. Villarroel, 5.—; J. Poblete, 2.—; J. Bulnes, 5.—; H. Henríquez, 5.—; J. Oróstica, 1.—; C. Ramírez, 5.—; M. Fernández, 5.—; J. Poblete, 3.—; V. Hernández, 5.—; R. Cáceres, 5.—; D. Peña, 2.—; J. Escalona, 10.—; S. Burgos, 20.—; C. Vidal, 3.—; C. Duarte, 10.—; R. Vidal, 10.—; R. Concha, 3.—; J. Perfetti, 100.—; C. Pérez, 5.—; J. Toledo, 2.—; L. Concha, 25.—; V. M., 5.—; V. Aillón, 2.—; C. Mora, 10.—; C. Jara, 5.—; V. Ramírez, 2.—; L. Figueroa, 5.—; A. Sanhueza, 5.—; N. Sáez, 1.—; Poblete, 5.—; M. Moraga, 5.—; H. Carrasco, 2.—; L. Reyes, 5.—; P. Casanueva, 5.—; A. Pinto, 1.—; L. Peña, 20.—; L. Demetrio, 10.—; J. Espinoza, 2.—; A. Padilla, 5.—; Guillermo Mora, 10.—; M. Cruz, 3.—; G. Holmberg, 50.—; E. Moraga, 5.—; H. Gajardo, 10.—; M. Villegas, 5.—; E. López, 20.—; L. Aburto, 10.—; F. Fernández, 20.—; C. Parra, 5.—; R. Maluenda, 15.—; G. Ponce, 5.—; N. Peñaloza, 10.—; R. Alvarado, 5.—; T. Zapata, 5.—; J. Hernández, 20.—; R. Matamala, 5.—; C. Hinrichsen, 10.—; G. Mora, 10.—, J. Osuna, 10.—; J. Urrea, 5.—; A. Bull, 10.—; L. Domínguez, 5.—; A. Mora, 5.—; A. Valencia, 10.—; A. F., 5.—; S. Poblete, 10.—; L. Scheerz, 5.—; A. Maibrán, 5.—; C. Retamal, 3.—; M. Mendoza, 5.—; A. Bayón, 10.—; R. Badilla, 5.—; C. Veloso, 10.—; J. Rodríguez, 5.—; E. Zapata, 10.—; J. Bull, 20.—; C. Barra, 10.—; Guillermo Gray, 20.—; L. Muñoz, 10.—; R. Gómez, 5.—; J. A. Fernández, 10.—; P. Vega, 5.—; J. Barra, 20.—; L. Dahmer, 20.—; N. Fierro, 10.—; O. López, 10.—; G. Barra, 10.—; A. Astorga, 10.—; R. Lalanne, 10.—; V. Parra, 10.—; E. San Martín, 10.—; L. Prieto, 10.—; L. Parra, 5.—; L. Mellado, 1.—; R. Alarcón, 2.—; J. Neira, 2.—; N. Pizarro, 2.—; F. Ríos, 2.—; H. Muñoz, 2.—; N. Sanhueza, 2.—; J. Rebolledo, 3.—; H. Tiznado, 2.—; C. Mattus, 2.—; J. Zapata, 2.—; H. Oñate, 2.—; Z. Stuardo, 2.—; L. Sánchez, 1.—; R. Valenzuela, 3.—; E. Pardo, 2.—; C. Lazo, 2.—; L. Castro, 2.—; C. Fuentealba, 2.—; B. Aillón, 3.—; M. Retamal, 3.—; N. Vergara, 2.—; L. Pérez, 2.—; E. Sandoval, 2.—; J. Orellana, 2.—; M. González, 1.—; Pardo, 2.—; S. Carrasco, 1.—; C. Flores, 3.—; L. Mora, 3.—; E. Rodríguez, 1.—; J. Salazar, 1.—, y T. Alvarez, 2.—

Don Oscar Cortez Salas, que trabaja de fogonero en el Pique Grande Carlos, agradece a sus compañeros de trabajo la erogación que le hicieron con el fin de ayudarle durante su enfermedad:

Erogaron los siguientes:

P. Sanhueza, $ 5.—; J. Flores, 5.—; D. Avilez, 5.—; F. Ríos, 5.—; D. Martínez, 3.—; G. Sanhueza, 3.—; C. Paredes, 3.—; B. Tapia, 3.—; C. Carrasco, 3.—; J. Carrasco, 3.—; F. Paz, 3.—; J. Sanhueza, 3.—; R. Sepúlveda, 3.—; E. Chamblas, 5.—; J. Bernal, 2.—; J. Carroza, 2.—; J. Figueroa, 3.—; J. Vidal, 5.—; P. Fuentealba, 5.—; V. Delgado, 3.—; V. Torres, 3.—; A. Peralta, 2.—; D. Flores, 3.—; B. Reyes, 3.—; R. Reyes, 5.—; F. Sealls, 3.—; A. Rivera, 2.—; J. Fica, 5.—, e I. Urra, 2.—

El operario don Efraín Jara Jara, que trabaja de mecánico en el Pique Grande Carlos, desea agradecer a sus compañeros de trabajo de dicha sección, por la generosa erogación que le hicieron para ayudarle con motivo de haber estado enfermo e imposibilitado para trabajar.

Los erogantes fueron:

P. Sanhueza, $ 5.—; J. Flores, 5.—; D. Avilés, 5.—; F. Ríos, 5.—; D. Martínez, 5.—; R. Sepúlveda, 5.—; B. Tapia, 5.—; J. Torres, 5.—; C. Carrasco, 3.—; J. Carrasco, 3.—; E. Chamblas, 5.—; J. Sanhueza, 3.—; F. Paz, 3.—; D. Veloxo, 2.—; J. Figueroa, 5.—; J. Carraza, 3.—; A. Rivera, 2.—; C. Paredes, 2.—; R. Reyes, 5.—; B. Reyes, 3.—; A. Pérez, 3.—; P. Fuentealba, 5.—; J. Vidal, 5.—; V. Delgado, 3.—; D. Flores, 3.—; O. Bernales, 3.—; V. Torres, 3.—; J. Urra, 2.—; J. Fica, 5.—, y J. Peralta, 2.—

Vida Social

Matrimonios. — Privadamente se efectuó en Concepción el matrimonio de la señorita Helga Forttes Silva con el señor Carlos 2.° Edmonds Escaño.

—Privadamente también se efectuó en ésta el matrimonio de la señorita María Forttes Bustamante con el señor René López.

Nacimientos. — Ha venido al mundo una hijita del señor Julio Osuna G. y de la señora Grace L. de Osuna.

—Una hijita del señor Luis E. Ramos y de la señora María Partarrieu de Ramos.

Bautizos. — Ha sido bautizada Mónica Ibett, hijita del señor Elías Pizarro Meriy y de la señora Rosa Jhonson de Pizarro.

Fueron sus padrinos el señor Rafael Tornería y la señora Amatista Naranjo de Tornería.

—Ha sido bautizada María Inés, hijita del señor Roberto Perfetti Bull y de la señora Inés Merino de Perfetti.

Fueron sus padrinos el señor Ramón Roa Vargas y la señora Italia Perfetti de Roa.

Cambios de residencia. — A la capital, donde fijará su residencia, se han dirigido la señora Natalia L. de Schwencke e hijitos.

—A Valparaíso, donde fijará su residencia, se ha dirigido la señora Guadalupe Torres de Flores.

-NOTICIAS DEPORTIVAS-

Púgiles del Ferroviario B. C. de Santiago se presentaron frente a los de la Asociación de Lota

Fué una velada boxeril de proporciones. - Melgoza, Dávila y González fueron los ganadores lotinos. - Excelente presentación de los santiaguinos. - El Campeón de Chile Manuel Reyes es un flamante exponente. El viejo Quintín Romero fué recibido con grandes aplausos. - Detalle de los combates.

Es una verdad que el público lotino sabe comprender muy bien los buenos espectáculos que se les presenta, ya que así lo dejó demostrado la enorme asistencia que hubo esa noche del Domingo pasado en el local del gimnasio de la Compañía, en donde intervenían aficionados del Ferroviario de Santiago y los de la Asociación local.

Fué un programa que agradó al público porque hubo agresividad y exhibición de buen box, especialmente en los aficionados que llevan los títulos de campeones y vice.

Pasamos a detallar los encuentros en general, haciendo ligeros comentarios:

Antes de iniciarse el programa, hizo su presentación en el ring el conocido y glorioso viejo Quintín Romero, que fuera en otrora un dignísimo representante del box chileno allá en el extranjero. Fué recibido con una salva de aplausos que se prolongó por varios minutos.

Después de ésto, los aficionados de peso mosca, René Herrera, del Ferroviario y Ernesto Villegas, Lota, hicieron tres vueltas que fueron parejamente peleadas, faltándose en un merecido empate.

La segunda pelea de la noche estuvo a cargo de los aficionados Francisco Bravo de la Asociación Ferroviaria y Celestino González, Asociación Lota, ambos también de peso mosca. Fué este match bastante movido y en que se vió un box marcado, especialmente de parte del lotino que acumuló puntos hasta adjudicarse el combate por puntos, fallo que fué muy bien recibido.

Los pesos liviano Antonio Muñoz de la Asociación Ferroviaria y Eclisio Vega de la Asociación Lota, fueron los encargados del tercer combate. Fué este un peleón, ya que durante las tres vueltas las hicieron de frente y sin dar cuartel. El veredicto dictaminó un empate en buena forma. El lotino Vega nos gustó bastante y una vez más bien dirigido y con un poco más de conocimientos de boxeo, creemos que será un pugil de méritos.

Con interés era esperada la otra pelea en que intervinieron los pesos liviano Jorge Molina de la Asociación Ferroviaria y Luis Noche de la Asociación Lota. El santiaguino es un buen exponente y boxeó muy bien a Noche hasta que a la tercera vuelta el lotino hubo de retirarse, pues tuvo tres caídas ante los buenos impactos de Molina. En realidad que Luis Noche se encuentra sumamente débil y es recomendable un descanso absoluto de unos seis meses a lo menos, ya que en todas las presentaciones que ha hecho últimamente se ha notado falto de estabilidad y fuerzas en general. Noche es un aficionado de méritos y no debe caer así no más.

Para hacer la quinta pelea apareció en el ring el Campeón de Chile Manuel Reyes de la Asociación Ferroviaria y Benjamín Abarca de la Asociación Lota. Pelearon en el pluma, pero este combate sólo duró un round, pues el flamante campeón nacional hizo una exhibición con Abarca, ya que le colocó rápidos golpes que Abarca no resistió y se retiró terminada la primera vuelta. Ese Reyes vale una barbaridad y con justicia lleva el flamante título de Campeón de Chile.

El primer semi básico de la noche lo hicieron los aficionados de peso medio mediano Miguel Méndez de la Asociación Ferroviaria y Arcadio Dávila de la Asociación de Lota. Valió este combate, pues ambos pelearon muy bien, hasta que el simpático negrito aplicó un gancho a su contendor que dió por la lona con él, que no se incorporó hasta después de la cuenta fatal. Fué un triunfo halagador de Dávila que se encuentra en sus mejores condiciones.

Finalmente y para dar término a esta velada de box, los aficionados Enrique Muñoz de la Asociación Ferroviaria y Wolfango Melgoza de la Asociación Lota, hicieron la séptima pelea de la noche. Fué un combate bastante bueno en donde el veterano vice campeón de Chile Wolfango Melgoza se adjudicó el match en muy buena forma. El santiaguino se cuidó mucho y hasta se enredaba para no dar blanco al rubio lotino que buscó afanosamente la liquidación de la pelea. Llegó la quinta vuelta y ahí Melgoza entró firme a pelear, dejando demostrado lo que valen los puños de este veterano aficionado que es un verdadero ejemplo para la juventud boxeril. Su triunfo fué lógico y dentro de la mayor justicia.

Fué interesante la velada de box entre aficionados de los centros "Quintín Romero" y "Nacional"

Muy buenos cotejos fueron en general los programados.-El básico lo ganó Sebastián Arévalo que se impuso a Dávila.-Los otros combates de la noche.

Los Centros locales Quintín Romero y Nacional, llegaron ha formalizar una velada boxeril que resultó bastante buena, porque se vió que la muchachada progresa y esa noche se comportó valientemente.

Fué un espectáculo muy digno porque se ve el esfuerzo que des pliega cada centro, especialmente sus dirigentes que se esmeran porque el boxeo se mantenga firme y así fué como esa noche los muchachos respondieron a los deseos de los que llevan la representación de cada institución.

Pasamos a dar breves detalles de las peleas:

Los pesos hoja Nelson Home del Romero y Oscar Moraga del Nacional, hicieron tres vueltas peleadas de punta a punta. Estos cabritos se comportaron bien y llegaron al final a un merecido empate.

Los moscas Pedro Carvajal del Romero y Tomás Novoa del Nacional, fueron los encargados de hacer el segundo cotejo, resultando este match un tanto deslucido por la superioridad de Novoa que tiene en realidad pasta para boxeador y seguramente si se entrena con ahinco llegará lejos, mientras tanto su contendor Carvajal estuvo falto de todo y dió a entender que es todavía un novicio. Novoa ganó bien el fallo.

René Alvarez del Romero y Juan Lizama del Nacional en el peso gallo, nos ofrecieron la tercera pelea. El "rubio" Alvarez ganó al segundo round por O. K., después de haber hecho una pelea bastante buena ante Lizama. Este triunfo del representante del Romero nos dá en la razón que bien entrenado y cuidado puede alcanzar el éxito deseado. Bien Alvarez.

La cuarta pelea estuvo a cargo de Armando Roa del Romero y Bernardino Saavedra del Nacional. Pelearon en el peso pluma. El representante del Nacional se adjudicó el match, pero en todo caso estuvo un tanto desordenado y falto de box.

El semi fondo lo hicieron los pesos mosca Celestino González del Romero y Manuel Sepúlveda del Nacional. Fué un fácil triunfo para "No te vueles" González que boxeó a su manera, adjudicándose así el match.

Hubo otro match de fondo entre Dagoberto Aravena del Romero y Carlos Ulloa del Nacional. La pelea se la ganó por puntos Aravena, en forma estrecha.

Había interés en la afición por ver actuar a los púgiles Sebastián Arévalo, vice campeón de Chile y Arcadio Dávila, tercer campeón. Fué una pelea bastante buena que dejó satisfecho al numeroso público que acudió esa noche al gimnasio de la Compañía. Arévalo empleándose a fondo pudo acumular puntos hasta que se adjudicó el veredicto.

R. Urriola B.
Practicante Autorizado
Pabellón 21 — Casa 7
Inyecciones y Curaciones según prescripción médica
Atiende particularmente a domicilio

Primer equipo del Club "Los Mosqueteros", club formado por entusiastas muchachos residentes en calle Serrano (Barrio del Teatro Lota).

Este equipo hasta la fecha se mantiene en calidad de invicto, pues ha triunfado en todos los partidos que ha jugado con otros equipos de clubs particulares.

Integran el equipo buenos elementos que actúan por algunos equipos de clubs oficiales.

Preside el club el entusiasta deportista, señor Dioclesiano Araneda, que ha sabido imprimirle rumbos hasta colocarle en sitial prominente entre sus congéneres de nuestro pueblo.

Este equipo acepta desafíos.

Aun cuando el "Luis Acevedo" jugó como para ganar, solamente alcanzó a un empate a tres tantos con el "Torneros" de Talcahuano

Fué un match bueno.- Detalles del encuentro.- Audax con Rodríguez también llegaron al final con un gaal cada uno.

La directiva alba no ha cejado un momento para presentarnos los mejores encuentros de la presente temporada y últimamente hizo llegar hasta Lota, al equipo del Centro de Torneros de Talcahuano, que ostenta el título de campeón de dicha ciudad. Todo llegó a feliz término y el otro Domingo pasado enfrentó a Luis Acevedo.

El preliminar

Por inconvenientes insubsanables, sólo pudo jugar el Audax de Schwager con el Manuel Rodríguez, solamente veinte minutos por lado y en cuyo tiempo los equipos se desempeñaron con acierto, llegando hasta el final con un goal cada uno.

El de fondo

Eran las 15.35 horas, cuando el árbitro señor Aillón de Talcahuano, da el pitazo inicial del match Torneros-Acevedo, partiendo los locales. Se juega parejo y con algunas corridas de interes pasan quince minutos, hasta que Sandoval toma la pelota y se corre por su ala y pasa a Leal y éste a Vásquez, quien hace el primer goal para los "aviadores".

A los 35 minutos de juego se produce el empate por intermedio de Sánchez, con tiro esquinado, después de un servicio de corner. A esta altura el partido es un tanto flojo y las ocasiones se suceden sin mayor apremio para las vallas y se ve el peloteo por alto de parte de los porteños y que los locales tambien llevan a la práctica. Falta un minuto para terminar el primer tiempo, cuando un back del Acevedo hace hands dentro del área de castigo, cuya falta es servida por Sánchez, quien convierte el segundo goal para los porteños y con esta ventaja llega el final de la etapa.

El segundo periodo se inicia a las 16.40 horas y de inmediato el Acevedo se ve atacar y presionar durante varios minutos, pero la brillante actuación del arquero Iglesias del Torneros impide que su valla sea perforada. Van transcurridos 20 minutos y los porteños emprenden una corrida magnífica que toma Constanzo, quien aprovecha una indecisión de la defensa lotina para marcar el tercer goal.

La ventaja hasta ahora es de 3 x 1 a favor del Torneros, pero el Acevedo está actuando muy bien y solamente las oportunas atajadas de Iglesias hacen que su valla no sea perforada. Han pasado 30 minutos de esta etapa y Leal del Acevedo hace el segundo goal lotino, con una hermosa cabezada. Los ánimos vuelven sobre los "aviadores" y tienen en constante asedio el arco de Talcahuano y así hasta que se cobra un penal, que servido por Guerrero deja la cuenta en empate a tres.

Hay entusiasmo ahora, y los equipos se expiden en buena forma, especialmente los locales que atacan continuamente, pero la magnífica actuación de Iglesias impide que la cuenta suba y así con ligeras escaramuzas termina este buen partido en que Torneros de Talcahuano y Luis Acevedo de Lota llegan a 3 goals.

Breves comentarios

Si hemos decir algo, seremos breves, pues el factor espacio nos limita que hagamos grandes detalles.

Los visitantes, o sea el Torneros, es un equipo parejo pero que ese día no actuó quizás bien, pues hubo un peloteo por alto que hizo deslucir en parte el juego. Tiene buenas figuras, tales como Iglesias, Constanzo, Sánchez y la defensa que tuvo un trabajo enorme para resistir la delantera "aviadora".

El Luis Acevedo, aun cuando por su juego pudo haber sido el lógico ganador solo logró empatar en el segundo periodo, pero ese "mago" que había en el arco no dejó que así fuera. Los "albos" se expidieron correctamente como lo hacen acostumbradamente y en realidad que ese día merecieron ganar, pero en todo caso el empate es una gran cosa ante el campeón de Talcahuano.

Para la historia damos los equipos: Torneros: Iglesias, Fernández, Hermosilla, Ortiz, Sánchez, Vejar, Mascarrian, De la Fuente, Constanzo, Muñoz y Aburto.

Luis Acevedo: Ruiz, Torres, Recabal, Silva, Herrera, Guerrero, Vásquez, Inzunza, Leal, Soto y Sandoval.

El "Vicente Palacios" de Tomé fué vencido en fútbol por el "Central"

El primer match entre los segundos equipos ganaron los locales 1X0.-En el básico también los centralinos triunfaron 3X1.-Estos partidos se jugaron para las fiestas del 21 de Mayo.

Hermoso día fué el 21 de Mayo para que se hubiera jugado un programón de fútbol en el Estadio, pero todas las gestiones fracasaron, pero así y todo el Club Central, trajo hasta acá al Vicente Palacios de Tomé, con sus equipos primeros y segundos.

A la primera hora aparecieron estos equipos, haciendo un partido que tuvo su interes y finalizó con la victoria de los locales por la cuenta mínima. Al agregar algo sobre este partido podemos decir que hay juventud que responde a la práctica del fútbol, nos referimos al Central, pues ese día presentó un conjunto que es bastante promisor y esperamos verlo en otra ocasión para dar una opinión más acabada.

Bajo el arbitraje del señor Escobar, se presentaron a la cancha los primeros cuadros del Vicente Palacios y Central. Iniciadas las acciones se pudo ver que en el equipo tomecino había gente de respeto y fué por eso que la defensa al principio tuvo una tarea bastante abrumadora. Pasó el primer tiempo y los Centrales ni los Palacios hicieron cuenta, pero en la segunda etapa los locales se afirmaron más y perforaron la valla tomecina por tres veces, mientras tanto los visitantes sólo marcaron un tanto.

En este tiempo el "once" del Central actuó mejor y con mayor aplomo en sus jugadas, especialmente la línea delantera, lo que resultó el scorer anotado.

Es esta una victoria que seguramente animará a los jóvenes centralinos ya que su sección fútbol está tomando cada día mayor incremento y hay un entusiasmo único por actuar.

La Temporada Oficial de Fútbol se inicia el 4 de Junio

La directiva actual de la Asociación de Fútbol de Lota, nos ha informado que la temporada se iniciará el 4 de Junio, por lo que ya se ha dado a conocer a los clubes de la localidad registrados en la Asociación, para que se preparen en forma y puedan actuar.

Así entonces tendremos del día 4 del presente fútbol oficial y actividad en todos los clubes locales, que se aprestan para seguir entusiastamente el calendario que se ha fijado y que lo daremos a conocer en nuestro próximo número.

El "Manuel Rodríguez" nuevamente se adjudicó el campeonato de apertura en básquetbol

Derrotó al "Central" por la cuenta de 28X23. - Lo que fué el partido por el Campeonato de Apertura.

La directiva de la Asociación de Básquetbol lotina ha iniciado con gran entusiasmo las actividades cesteriles, y es así como ya ha dado término al Campeonato de Apertura, dejando una favorable impresión del trabajo que ha venido desarrollando.

Nos vamos a referir solamente a los equipos que llegaron finalistas para disputar el Campeonato de Apertura, o sea Manuel Rodríguez y Central, pues como es sabido, se hicieron los partidos de eliminación, actuando Yale, Huracán y Juventud.

Fijose para el 21 de Mayo el match oficial entre Rodríguez y

Pompas Fúnebres

La Empresa Rivas atiende toda la Zona y no tiene sucursales.

Es atendida por sus propios dueños en:

LOTA, CORONEL Y CURANILAHUE

DANIEL RIVAS S.

DAMAS DE LOTA

EL SALON DE PEINADOS de Anibal Pinto, frente a la Ilustre Municipalidad, es el único en su género en este pueblo, por cuya razón se permite ofrecer a Ud. sus servicios en peinados en todos estilos.

Especialidad en Peinados para Recepciones

Para ondulación permanente tenemos los líquidos vitaminados al aceite y también ofrecemos a Ud. las elegantes PERMANENTES a la crema.

Señora, Señorita: No se deje engañar por personas que no tienen el menor conocimiento de lo que es este delicado trabajo. Ofrezco a Uds. estos servicios por estar autorizada por las Escuelas Politécnicas «Diaz Gascogne», con certificados de competencia.

Este salón le garantiza su trabajo y le cobra lo que vale.

Higiene y Seriedad

I. de V.

Central y se jugó ante un público numeroso esa noche que tenia interés en saber la calidad del básquetbol local.

Ante los competentes pitos lotinos, señores Toro y Jiménez, se rompieron las acciones y el primero en abrir la cuenta fué el equipo "guerrillero", pero muy pronto se produjo el empate y así ya jugándose entusiastamente con el deseo de hacer cuenta, pero no llegando a lucir un básquetbol de la nueva modalidad y cada equipo luchó denodadamente por superarse en el scorer que llegó hasta el final en forma estrecha.

Hubo ese juego lleno de entusiasmo, pero sin esa trabazón que le hemos visto en otras ocasiones, especialmente a los campeones actuales, y claro, cada quinteto trató de embocar para llegar a clasificarse campeón. También sin alejarnos de la verdad, que en medio de ese entusiasmo que se jugó se pudo ver chispazos de técnica, de lo cual es recomendable, ya que estamos quedando un tanto retrazados.

Como decimos, la lucha fué ardorosa durante los cuarenta minutos y la tarea de los arbitros, señores Toro y Jiménez, fué en realidad encomiable y tuvieron gran trabajo, cobrando con gran visualidad, lo que no aceptaron algunos partidarios, pero esos criticones no hacen mella ante la buena y lucida actuación de los pitos con que contamos actualmente.

Así las cosas, los quintetos, como decimos, se dieron a una lucha sin tregua y la cuenta lo explica claramente lo reñido que se mantuvó el match, llegándose al final con el siguiente resultado: Manuel Rodriguez 28, Central 23.

Con partido entonces se dió por terminado el Campeonato de Apertura, quedando de campeón el Manuel Rodriguez, titulo que se conquista nuevamente en forma por demas digna de ellos, ya que continuamente le vemos trabajar como pocos y es de celebrar ese gran espiritu deportivo que les anima y el amor propio que tienen para los entrenamientos.

Felicitamos a los componentes del quinteto del Manuel Rodriguez que nuevamente tengan en sus manos un campeonato local, del cual parece que ya no se alejan, pues desde largos años han venido ostentando este puesto de avanzada.

Sobre el Central, que quedó "de rosa" alcanzó el puesto que en realidad les hacia falta para así levantar la moral y ver modo de acomodar más el equipo, ya que cuentan con gente joven y que conoce bien las reglas del basquetbol. Esa noche jugaron un tanto desordenados, pero eso fué por el ansia de conquistarse el codiciado primer puesto. De todas maneras alcanzaron honores que les hace merecedor a un aplauso.

Finalmente nos vamos a referir a los árbitros que tuvieron a su cargo el partido este, siendo ellos los señores Fidel Toro y Pedro Jiménez, que tuvieron una destacada actuación.

En una próxima crónica nos ocuparemos de los equipos en general que actúan oficialmente por la Asociación de Básquetbol de Lota.

El buen equipo del Taller Eléctrico

El atletismo lotino, en un esfuerzo digno de encomio, se hizo representar en el Torneo Nacional de Atletismo de Otoño en la capital

Siete fueron los atletas locales que tuvieron lucida actuación.-Un rendimiento satisfactorio dieron los lotinos en Santiago ante destacados campeones.- Participaron en ese Campeonato de Otono 18 equipos con un total de 450 atletas hombres y 65 atletas damas. Algunos apuntes de la actuación de los nuestros.

El 24 de Mayo pasado se verificó en Santiago el Campeonato Nacional de Atletismo de Otoño, organizado por el Club de Deportes Green Cross de Santiago. Participaron 18 equipos con un total de 450 atletas hombres y 65 atletas damas.

En este gran campeonato atlético se hizo representar Lota por un grupo de siete atletas.

Actuaron y fueron la gran atracción de este certamen, las figuras internacales de José Bento de Assis, la maravilla negra brasilera, Guillermo García Huidobro, Miguel Castro, Guido Hanning, etc.

La organización y desarrollo de este campeonato fué magnífica y desde estas líneas hacemos llegar hasta los señores Carlos Ramírez, Eduardo Naranjo y señor Guzmán, nuestra felicitaciones más sinceras. Fué todo un acontecimiento deportivo nacional.

Este campeonato reunió a las primeras figuras del deporte del país, tales como: Floodey, H. Valdivieso, Ferrada, J. Undurraga, G. Hanning, Montero, Sergio Gonzalez, Miguel Castro, Memo Garcia Huidobro, Laucha Diaz, Alfonso Hoelzer, Meckelman, Nelson Pereira, Inostroza, etc.; en saltos a Alfonso Hoelzer, Aurelio Torrijos, Hanning, Jorge Undurraga, Guillermo Lorca, Brodersen, Montero, etc.; en lanzamiento a hombres como: Brodersen, Guzmán, Germán Otto, Serapio Cabello, Botinelli, Alfredo Meynet, Enrique Scheel, Hernán Fuentes, Ignacio Veloso, Barticovic, Bunster, etc.

Lota se hizo representar por los siguientes atletas: René Marquez, Nestor Leal, Oscar Fernandez, Rene Elissetche, Daniel Santibañez, Pedro Arbulú y Hugo Rosa.

Es curioso observar que a este importantisimo campeonato no se hizo representar Concepción, ni Temuco ni Schwager.

Lota, con un esfuerzo digno de encomio, concurrió y estamos muy satisfechos del rendimiento de nuestros atletas, como lo prueban los diarios de Santiago, pues, a pesar de que tenian encima el cansancio del viaje actuaron rindiendo una buena perfomance.

A continuación damos los resultados generales del campeonato:

Especial mención merece nuestro atleta y entrenador señor Hugo Rosa por sus actuaciones y desvelos en favor de nuestros atletas, quien logro colocarse en el 5.° lugar en Chile en los lanzamientos de disco y martillo. Es digno de reconocerse que Rosa haya llegado a lanzar los 40 metros en martillo, a pesar de tener apenas un año practicando esta prueba, que es la más difícil de todas, lo que augura a nuestro entrenador que con poco tiempo más llegará a tomar el primer lugar en esta especialidad y que ya lo hace destacarse en los primeros lugares de los lanzadores de Chile. Estamos seguros que en las selecciones para el Panamericano, Rosa resonará en Chile entero el nombre de Lota, pues, sabemos que su entrenamiento constante y sólo le falta para llegar a las distancias de los mejores de Sudamérica. Hacemos recuerdos a nuestros lectores que Hugo Rosa participó por primera vez en martillo en el Campeonato de la Zona Sur en Schwager el año pasado, ganando esta prueba con la distancia de 32.56 metros, por segunda vez en Valdivia, en Marzo de este año, ganando con 37.49 metros, hoy en Santiago compitiendo con 30 lanzadores de todo Chile, entre los que figuraban varios internacionales, ha ocupado el 5.° lugar con 39.98 metros.

El "gringo" René Elissetch, que tuvo una buena figuración en el atletismo en Santiago.

Los atletas de Lota, a pesar de ser novicios han tenido una magnífica actuación y los felicitamos a todos, lamentando que no hayan podido concurrir más, pero estamos enterados que dificultades de carácter económico se lo prohibieron.

Es este un ejemplo digno de imitarse por la juventud de Lota, a quienes invitamos a la práctica de los deportes.

Felicitamos asimismo a los dirigentes de Lota, por el esfuerzo desplegado a fin de poder enviar una representacion al Campeonato en Santiago, principalmente a don Hugo Rosa Reed, alma del atletismo, como entrenador, por su actuación y la de sus pupilos, a quienes auguramos un alto sitial si continuan como hasta la fecha.

Como un dato ilustrativo damos a continuación el número de atletas inscritos en cada prueba a fin de que nuestros lectores se den cuenta de la actuación de nuestros muchachos:

110 metros vallas, 18 participantes.

Salto triple, 24 participantes.

Lanzamiento de la bala, 18 participantes.

200 metros planos, 36 participantes.

800 metros planos, 30 participantes.

Lanzamiento del martillo, 35 participantes.

100 metros planos, 40 participantes.

Posta de 4 x 100, 17 equipos.

500 metros planos, 45 participantes.

Lanzamiento del disco, 42 participantes.

Pildoritas y copuchas del ambiente cesteril lotino

Tanto hemos oido, que estas copuchas deben ir al papel, las cuales pueden resultar ciertas, de lo que nosotros no nos hacemos responsables, porque son enteramente copuchas del ambiente cesteril lotino.

—Los "estrellados" del Manuel Rodriguez, nuevamente se ganaron el Campeonato de Apertura.

—Según dicen, que los "guerrilleros" tienen comprado este titulo y que caro le venderan, cuando se acerque el tiempo.

—Los equipos que actúan por la Asociación impresionaron bien, pero si, les falta algo de la nueva modalidad.

—Se dice que el actual presidente, señor Pidal Toro hará viva campaña en esto.

—Central tiene de tapadita a los hermanos Pérez, que dicen que cumpliendo su castigo harán raya.

—A propósito del Central, bien le ha caido el titulo de vice en el de Apertura.

—Pueda que ahora le pongan "tina".

—Por otra parte el Yale hizo pasar susto a los "guerrilleros".

—Los yalinos todavia les queda una tremenda que recuperarán terreno.

—Ya tienen al "zambo" Saez que está bastante bueno y es un elemento que le faltaba a los de la Y.

—Siendo copuchas, parece que ya los buenos cuentas locales Wilson Barriga y René Elissetche no se van a Concepción a jugar por el Victoria.

—Y hablando de ellos estan listos otro vez para el Yale que en realidad formarian un quinteto peligroso, con la incluisión de Saez.

—Veremos como se presentan las cosas, pero el "gringo" no afloja ni el científico Wilson para otra tienda que no sea de la Y.

—Los jovencit s del Juventud Exelsior se comportaron bien en su primera presentación por la división de avanzada.

—Tienen buenos elementos y pueden dar sorpresas en el futuro.

—Huracán tambien presentó algunas novedades y entre otras a Escobar, el ex yalino, que no está malo, pero le falta entrenamiento.

—El "Picha" Alveal del Rodriguez volvó a jugar por su club, pues se habia ido, pero el terruño... ché... el terruño...

—Los arbitros recibieron su estimulo, obsequiándoseles pitos.

—Buen acuerdo en este, pues veces no habia ni un pitito para arbitrar los partidos.

—Entre copucha, bien se comentaba en dias pasados, que la Canchita del Yale podria servir para los programas domingueros en la mañana.

Copuchento.

---

400 metros vallas, 28 participantes.

Posta de 4 x 400 metros, 13 participantes.

Salto con garrocha, 22 participantes.

1500 metros planos, 32 participantes.

5000 metros planos, 70 participantes.

Nos es muy grato dejar constancia que nuestro lanzador novicio Pedro Arbulú, ocupo el 8.° lugar y recomendamos a este joven atleta que siga con entusiasmo entrenándose ya que tiene sobradas condiciones para ser un campeón de primera fila.

Cabe también destacar la lucida actuación de los jóvenes atletas lotinos, René Elissetche, Oscar Fernández, René Márquez, Néstor Leal, Daniel Santibáñez y otros.

TEATRO DE LA COMPAÑIA

PROGRAMACION CORRESPONDIENTE AL MES DE JUNIO DE 1942

Domingo 7.—"PERSONAS HONRADAS SE NECESITAN", por Alicia Vignoli.

Lunes 8.—"CATITA MILLONARIA", por Catita.

Martes 9.—"ALTA SIERRA", por Ida Lupino y Humphrey Boggard.

Miércoles 10.—"AMOR EN LA CARCEL", por Henry Willcox, 2.ª función de la "SELVA TENEBROSA".

Jueves 11.—"LUNA SOBRE MIAMI", por Don Ameche y Betty Grable.

Viernes 12.—"LO QUE DIJO EL AIRE", por Conrad Veidt y Ann Rutherford.

Sábado 13.—"CASTA BRAVIA", por Jhonny Mac Brown, y "LA CLAVE INFERNAL", 5.ª función.

Domingo 14.—"CASI UN ANGEL", por Diana Durbin y Charles Lauhton.

Lunes 15.—"SAN FRANCISCO", por Clarck Gable y Jeanette Mac Donald.

Martes 16.—"VICTIMAS DE LA VERDAD", por Paulette Goddard.

Miércoles 17.—"EL LORO NEGRO", por William Lundigan, y "LA SELVA TENEBROSA", 3.ª función.

Jueves 18.—"DE VERDEJO A MILLONARIO".

Viernes 19.—"TAMBORES DE GUERRA", por Henry Fonda y Claudette Colbert.

Sábado 20.—"FALSOS HEROES", por Jack Mac Brown, y "LA CLAVE INFERNAL", 6.ª función.

Domingo 21.—"LA NOVIA CAYO DEL CIELO", por Bette Davies y James Cafney.

Lunes 22.—"CUARENTA MADRECITAS", por Eddie Cantor y Diana Lewis.

Martes 23.—"AL SON DE LA MARIMBA", por Marina Tamayo y Fernando Soler.

Miércoles 24.—"TUNDRA O EXPLORACION EN LAS SELVAS", 4.ª función de "LA SELVA TENEBROSA".

Jueves 25.—"UN YANQUEE EN LA R. F. A.", por Tyrone Power y Betty Grable.

La Sastrería "Laurié"

SQUELLA N.° 21 — LOTA

Pone en conocimiento de su clientela que ha recibido un extenso y variado surtido en telas importadas y nacionales en gran variedad de clases, colores y precios.

Ternos hechos desde $ 250.—

Ambos para caballeros desde $ 280.—

No olvide Ud. que sin pagar el lujo puede vestir correcta y elegantemente.

Corte irroprochable. Confección de primera.

Cuando desee Ud. un buen terno vaya donde

Laurié el del corte inglés

Sastrería "LAURIE"

Squella No. 21 - LOTA

MOLINO DE HARINA TOSTADA

"EL VOLCAN"

COUSIÑO N.° 100 - LOTA

Le ofrece a Ud.
harina tostada de primera calidad
y completamente fresca

Ventas al por Mayor y al Detalle

Almacén "LA PALOMA"

NICOLAS DELGADO A.

Calle Cousiño No. 100 - LOTA

Mareas en el puerto de Lota, correspondientes al mes de Junio de 1942

Fecha	Alta marea		Alta marea		Baja marea		Baja marea	
1	12h.	13m.	0h.	20m.	5h.	44m.	19h.	02m.
2	12	53	1	06	6	36	19	59
3	13	51	1	61	7	31	20	58
4	14	54	2	59	8	35	22	—
5	16	01	4	02	9	46	23	01
6	17	10	4	07	11	06	24	—
7	18	16	6	11	12	20	0	24
8	19	15	7	12	12	53	1	32
9	20	05	8	06	13	41	2	30
10	20	48	8	55	14	22	3	20
11	21	26	9	38	14	59	4	02
12	22	01	10	18	15	34	4	42
13	22	34	10	56	16	07	5	19
14	23	06	11	32	16	38	5	55
15	23	38	12	07	17	08	6	30
16	0	11	12	20	17	38	7	05
17	0	43	12	46	18	10	7	41
18	1	22	13	21	18	43	8	20
19	2	06	14	—	19	23	9	01
20	2	57	14	16	20	15	9	49
21	3	56	15	41	21	22	10	30
22	4	58	16	46	22	46	11	34
23	6	01	17	55	0	09	12	20
24	6	58	19	03	0	29	13	23
25	7	52	20	07	1	21	14	26
26	8	43	21	06	2	12	15	24
27	9	33	22	02	3	01	16	17
28	10	22	22	54	3	51	17	08
29	11	12	23	07	4	42	17	58
30	12	01	0	20	5	31	18	49

Litografía Concepción, S. A.

La Opinión

PUBLICACION DE LA COMPAÑIA CARBONIFERA E INDUSTRIAL DE LOTA

INFORMACIONES Y FOTOGRAFIAS DE LOTA, CORONEL Y CURANILAHUE

Año XVI — Edición de 12 páginas — PRECIO: 20 centavos — Lota Alto, Julio de 1942. — Núm. 359

Notas de Actualidad

SINDICATO

De acuerdo con las disposiciones legales vigentes, el Directorio del Sindicato Obrero del Establecimiento de Lota se renovó mediante la elección verificada el Domingo 14 de Junio.

Cumpliendo disposiciones de las autoridades del Trabajo, la elección se efectuó ordenadamente y en condiciones de asegurar el secreto del voto para que cada obrero pudiera emitir en conciencia su sufragio.

Los nombres de los nuevos Directores aparecen en la sección correspondiente. Se observó que votaron 5,647 miembros del Sindicato y no votaron 4,899.

Al iniciar sus funciones el nuevo Directorio, es oportuno recordar las disposiciones de las leyes y reglamentos del trabajo acerca de la labor y obligaciones de un Sindicato legalmente constituido.

Son las siguientes:

—Representar a los obreros en las cuestiones relacionadas con sus contratos individuales de trabajo cuando lo soliciten los interesados (Art. 384).

Ninguna otra persona fuera del Directorio del Sindicato puede atribuirse esta representación.

—Representarlos también en los conflictos colectivos, especialmente en las tramitaciones de conciliación y arbitraje.

—Organización de mutualidades, construcción de mausoleos sociales, instalación de escuelas profesionales y bibliotecas populares y cooperativas. En general, deberá atender los fines de cooperación y previsión que acuerden los asociados (Art. 384).

—En ningún caso podrán invertirse los fondos del Sindicato en fines de resistencia o en cualquiera otra actividad que directa o indirectamente dañe los intereses de la empresa a que pertenece el Sindicato (Art. 385).

—El movimiento de los fondos del Sindicato se dará a conocer por medio de estados que se fijarán mensualmente en lugar visible del Establecimiento y estará sujeto a las medidas de fiscalización y de tesorería que exijan los reglamentos. El balance de Caja deberá hacerse semestralmente y se enviará copia a la Inspección del Trabajo respectiva (Art. 397).

—Los Directores responderán de la culpa leve en el ejercicio de la Administración del Sindicato y serán solidariamente responsables, sin perjuicio de la responsabilidad criminal en su caso (Art. 394).

—Toda inversión de fondos debe ser autorizada, dejándose constancia en el acta respectiva de la cantidad autorizada y del objeto del gasto (Art. 34).

—En los casos de cambio de tesorero, la entrega de la tesorería deberá hacerse con la intrevención de la Inspección del Trabajo previa presentación de un balance y de la documentación pertinente (Regl. Art. 37).

—Los Sindicatos estarán sujetos a la fiscalización de las autoridades del Trabajo, para lo cual éstas podrán asistir a sus reuniones e imponerse de sus actas, documentos, administración económica y de todas las actividades que desarrollen (Regl. Art. 25).

Tales son los principales preceptos legales en materia sindical y es de desear que sean debidamente cumplidos.

X.
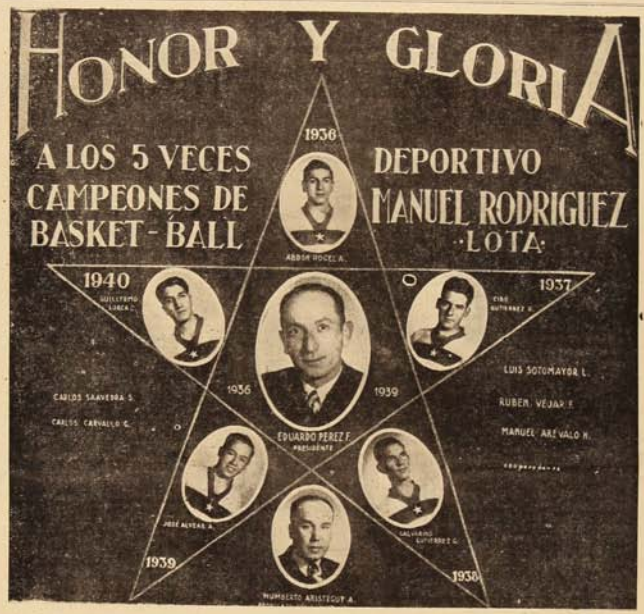
Publicamos la fotografía de un hermoso cuadro en gran tamaño, que ocupa un lugar de preferencia en la Secretaría del Deportivo "Manuel Rodríguez", el que fué obsequiado a esta vieja y gloriosa institución, el día de Corpus Christi, por el ex presidente del Club, don Eduardo Pérez Fierro; propulsor del básquetbol, don Humberto Aresteguy Aravena y los viejos "cracks" del básquetbol del Club, con motivo de haberse adjudicado el equipo de honor de básquetbol durante cinco años consecutivos los campeonatos de apertura y de la temporada en el básquetbol lotino.

Este cuadro que representa la estrella solitaria, emblema del Deportivo "Manuel Rodríguez", es un hermoso y acabado trabajo de un distinguido artista.

Para exigir es necesario producir

La nueva política que viene enmendando los rumbos tradicionales de los pueblos, trae consigo un nuevo concepto que es necesario considerar con serenidad de ánimo.

Las doctrinas sociales de postguerra — refiriéndose y partiendo de la de 1914 — han cuajado ventajosamente en la conciencia y espíritu popular, hasta llegar a modificar casi por completo el pensamiento colectivo de las masas asalariadas, las cuales han sido las más directamente beneficiadas con esa transfiguración política de los pueblos.

Y decimos que la masa popular — el obrero — ha sido el más directamente beneficiado, por cuanto a partir desde el año 20, se lanzó a la conquista de nuevos derechos, dando margen a la creación de nuevos códigos sociales.

Como es del dominio público y según hasta en las aulas universitarias esa nueva modalidad económica, política y social del Nuevo Derecho, según le han llamado y establecido los nuevos tratadistas de Derecho Público, ha llegado a sentarse como cátedra de estudio especial, contiene exigencias en favor del pueblo, que han llegado a tomar carta de legalización.

De ahí entonces que a la fecha, los pueblos, mediante organizaciones sindicales u otras por el estilo, llegues hasta los Poderes Públicos en demanda de nuevas exigencias que concuerdan con aquel nuevo pensamiento de "conquistas de derechos" pre establecidos por el con-

TALLER DE MODAS PARISEN "EL LEON"

Se dan clases de corte. Curso rápido

Se reciben hechuras de primera

Se proporcionan todos los materiales, al gusto de la cliente

Sabina Vega Bustos

Aníbal Pinto N.°

censo universal en su carácter natural.

El obrero, respaldado en leyes dictadas para los efectos de innovación social y "devolución" justiciera de tales derechos, ha podido no solamente pedir sino hasta imponer actos gubernativos favorables a la masa popular en su sentido integral.

Ese grito fué lanzado, pero en forma consciente y moderada, fué lanzado en Francia en 1792 y es lo que la Historia nos lo hace conocer con el nombre de Revolución Francesa con sus principios de Igualdad y Fraternidad.

Naturalmente que ese movimiento conquistador tenía que proyectarse en pueblos más nuevos, ansiosos de liberación en momentos de grandes opresiones.

Fué entonces que Estados Unidos nació a la vida libre, tras el cual se desencadenaron los pueblos nuestros.

En pleno siglo XX esas conquistas y esa doctrina hermosa de la revolución ochocentista provocada en Francia, Rusia, recrudeció la lucha. Y las masas se levantaron con nuevos bríos y con nuevas peticiones.

El cuadro ya lo hemos visto.

Y Chile, fué uno de los países acogedores de esas nuevas doctrinas del Derecho Público, bajo su faz de Derecho Obrero.

De esta manera y por esa causa el obrerismo americano y hasta mundial se ha aventurado a nuevas exigencias. Unos gobiernos más complacientes que otros, han dado vía libre a esos deseos populares, dictando para ello leyes especiales.

Y es aquí donde vienen nuestras consideraciones. Es natural que quien trabaja tiene derecho a obtener ventajas. Pero ellas deben ser de acuerdo a la capacidad productiva de cada individuo.

Por eso nosotros pensamos que para exigir es necesario antes producir.

Porque el hombre que, ilusionado con las conquistas que le ofrecen las leyes, se entrega al infinito descanso, sin dedicar algo de su esfuerzo, cuando no todo, al agigantamiento del acerbo económico de la sociedad y del país en general, no tiene pues derecho alguno a exigir del Estado ni de sus patrones, el mejoramiento de sus salarios, si los obtiene o cesión graciosa de ventajas, sino las posee.

En este sentido nosotros decimos al obrero de Chile que, para hacer exigencias es necesario trabajar tesoneramente, de manera que se dé fruto tangible dentro del esfuerzo colectivo de la nacionalidad.

Para exigir del Estado y de los legisladores, las ventajas de que habla y establece el Nuevo Derecho o sea el Derecho Obrero, el trabajador tiene que verse obligado a rendir con su esfuerzo de forma que pueda contribuir a engrandecer la totalidad de las energías de toda la sociedad a que él mismo pertenece.

Quedamo entonces en que para estar dentro de las posibilidades que ofrece la nueva legislación social, para estar en condiciones de exigir al Estado y al patrón, es indispensable rendir en forma concreta.

De esa manera se establece un ritmo de lógica reciprocidad: aquella que es necesaria entre productor, intermediario y consumidor.

L.

La epopeya de los setenta y siete

Los días 9 y 10 de Julio del año 1882, en el pueblo de La Concepción, al interior del Perú, se encontraba una Compañía del Regimiento Chacabuco del Ejército chileno, dejada allí por el General en Jefe, por encontrarse casi todos sus componentes enfermos de "fiebre palúdica o terciana", contraída durante las jornadas por esas tierras. La mayoría de esos 77 héroes, tenían pocos años: eran casi muchachos.

Mientras el grueso de nuestro Ejército expedicionaba por otros lados, una fuerte columna enemiga, compuesta de 300 soldados y 1.500 indios bien armados se acercaba al pueblo nombrado.

En las primeras horas de la mañana del 9 reinaba tranquilidad en en pueblo y alrededores, cuyos cerros estaban tapados con neblina; pero a eso de las 9 A. M. desde todas las alturas que dominaban al lugarejo, comenzó a resonar el fuego de artillería.

El Jefe de la Compañía chilena, don Ignacio Carrera Pinto, dispuso a sus soldados para la pelea y aquella lucha encarnizada se prolongó toda la mañana, no obstante la diferencia del número a favor del enemigo, quien logró, al fin, claro está, rodear el cuartel e incendiar las caballerizas o pajares.

El destacamento, ya muy reducido, salió a la bayoneta y se precipitó en la iglesia del pueblo, clavando la bandera en la torre y haciendo fuego por puertas y ventanas.

Pero la iglesia también fué envuelta en llamas, y cuando se derrumbaban las puertas carbonizadas y el olor de los cadáveres quemados inundaba la nave del templo, se abrieron paso al arma blanca, y salieron a la plaza, casi sin municiones. Eran ya las 7 de la tarde y había caído peleando, el jefe Carrera Pinto, y los subtenientes Arturo Pérez Canto y Julio Montt Salamanca.

Se combatió toda la noche y al amanecer del día 10, la Compañía, ya no era Compañía, ni siquiera un resto de destacamento, sino un pequeño pelotón de cinco hombres al mando del subteniente Luis Cruz Martínez, de 15 años de edad, que sable en mano cargaba sobre los indios, secundado por sus valientes, que también fueron cayendo.

A las 10 de la mañana, le gritaban los oficiales del Ejército contrario, que se rindieran:

—Ríndase, hijito, ríndase. Ya es bastante.

Pero Cruz Martínez, rugía de rabia y les contestaba disparando tiros e insultándolos con la palabra de Cambrone: esto es, "Viva Chile", etc.

Media hora más tarde habían caído ya los 5 soldados y el bravo muchacho subteniente expiraba con el fusil aún humeante, entre sus manos ennegrecidas por la pólvora, que defendía el honor de la Patria.

La posteridad ha reconocido su gloriosa actuación. Sus corazones se guardaron en el templo metropolitano de Santiago, y en su recuerdo y memoria se les ha erigido un monumento en la Alameda de la capital.

Instrucciones sobre Alimentación del Dr. Sr. Virginio Gómez

Hortalizas y verduras en invierno

Las hortalizas no sólo son portadoras de preciosas vitaminas sino también de minerales variados y abundantes, indispensables para la vida humana. Ellos son los que forman el esqueleto, entran en la composición de la célula y tienen gran papel en las reacciones físico-químicas que determinan el funcionamiento de los órganos.

Una parte de los minerales forman en los alimentos sales con tendencia básica, la otra está constituida por ácidos o sales con tendencia acida y esto da determinado carácter a los alimentos, según que predomine uno u otro factor. Tienen tendencia ácida las carnes, grasas, cereales, leguminosas, etc., y básicas, las frutas, hortalizas, la leche y azúcares. El organismo se desprende el exceso de ácidos neutralizándolos, en parte con las bases almacenadas en los tejidos, como los huesos. Por eso es esencial el consumo de hortalizas y frutas en cantidad suficiente para neutralizar los efectos acidificantes de las carnes, grasas, cereales, etc., que se traducen en descalcificación de los huesos y otros efectos nocivos.

Son muchos los minerales que entran en la composición de los alimentos y si el hombre no refinara las harinas, no pelara las frutas y no perdiera el agua en que se cuecen las hortalizas, no carecería en general de ninguno de ellos. Pero debiendo aceptar nuestra civilización tal como es, tenemos necesidad de vigilar el aporte de cuatro minerales en nuestras comidas: ellos son el Fierro, Fósforo, Calcio y Yodo que suelen escasear. Los demás nunca faltan en la alimentación corriente.

El FIERRO, es el principal constituyente de la materia colorante de la sangre, la hemoglobina, que lleva el oxígeno a los tejidos. La juventud está propensa a las anemias y es por eso que es necesario vigilar su aporte. Todas las hortalizas contienen fierro y algunas de ellas en gran cantidad. No hay que olvidar que también son ricos en él la sangre, carnes, naranja, plátano, maní, lentejas y arvejas.

El FOSFORO está muy distribuído en el organismo, además de formar parte de los huesos y rara vez falta porque es muy abundante en los alimentos; pero su carencia acarrea graves trastornos, por lo que hay que vigilar su aporte. Además de las hortalizas, el queso, leche, huevos, carnes, pescados y cereales contienen Fósforo en cantidad.

El CALCIO forma junto con el Fósforo el 99% del esqueleto. Se comprende entonces que en el niño y en las embarazadas debe ser materia de preocupación el que reciban las cantidades que necesitan. Desgraciadamente es escaso en la alimentación habitual del chileno. El pan de harina flor lleva 39 miligramos en lugar de 85 que hay en el integral; en fierro 3 miligramos en lugar de 17. Analizando la tabla de más abajo se verá como las hortalizas corrigen esa deficiencia. Además de ellas, el queso, leche, nueces, almendras e higos son los proveedores de este mineral tan necesario en la alimentación, sobre todo en la del niño.

El YODO es necesario para las funciones de la glándula tiroide, que son muchas y muy importantes. Cuando falta en la alimentación hay graves trastornos en el crecimiento y en la salud, tales como el cretinismo, el bocio y otros. Las hortalizas cultivadas cerca del mar tienen lo suficiente de él; pero como seguridad conviene consumir, por lo menos una vez a la semana, las yerbas de mar como son el cochayuyo y el luche o bien pescado.

CONTENIDO EN VITAMINAS

Hortaliza	Fierro	Fóforo	Calcio	Exceso básico
Acelga	77 miligrs.	145 miligrs.	55 miligrs.	11
Apio	6 »	166 »	257 »	13
Berros	3 »	173 »	263 »	7
Betarraga	8 »	70 »	42 »	11
Cebolla	15 »	54 »	81 »	7
Chicoria	2 »	81 »	18 »	6
Colinabo	2 »	102 »	46 »	2
Lechuga	55 »	94 »	151 »	14
Papas	3 »	180 »	22 »	4
Perejil		No hay datos		
Rábanos	9 »	142 miligrs.	118 »	10
Repollo	8 »	216 »	70 »	8
Zanahoria	7 »	88 »	77 »	9
Tomate	23 »	93 »	60 »	13

El tomate no debería figurar como alimento de invierno, sino la salsa; pero de una marca a la otra hay tal diferencia que mejor es calcular, que por su concentración las cifras pueden ser talvez un tercio más altas.

Deliberadamente no doy cifras de lo que se requiere ni en vitaminas ni en minerales. No son necesarias; sólo hay que usar diariamente las hortalizas, de preferencia varias de ellas, para que no haya carencia porque con su abundancia en ambos elementos, compensan la relativa pobreza de ellos en los demás alimentos que forzosamente hay que consumir.

Dr. Virginio Gómez.

LA RELOJERIA "ALARCON"

Aníbal Pinto 147 - Lota

Y tiene el agrado de ofrecerle sus servicios en todo lo que se refiere a trabajos de relojería.

Por malo que esté su reloj no lo abandone. Tráigalo a la Relojería Alarcón y quedará como nuevo y Ud. satisfecho.

Venta de toda clase de joyas. Anillos, Bombillas de plata y niquel, Aros, Pulseras, etc.

Gran surtido en relojes despertadores.

VICENTE ALARCON.

SALON VICTOR

UNICO DISTRIBUIDOR AUTORIZADO PARA LOTA Y CURANILAHUE

EN LOTA: COMERCIO 802 CURANILAHUE: SGTO. ALDEA 28

Radios RCA Victor desde $ 1,000.— con grandes facilidades de pago. **Campeones del aire.**
Aproveche Ud. las ventas de Propaganda que le dan mayor plazo y que con solo $ 100.— al contado Ud. puede adquirir una Radio de Onda larga y corta.
Victrolas - Radio fonógrafos - Radios a Batería - Tocadiscos eléctricos - Discos **Victor** y **Odeon** - Agujas, etc., todo recibido directamente del fabricante.
Lapiceras **Parker** - Bicicletas **Americanas** - Máquinas de Escribir **Underwood** y **Corona,** y varios artículos para regalos.
El Salón Victor cuenta con un Técnico especialista en Radios, Victrolas, construcción de equipos sonoros, amplificadores, etc., todo trabajo es garantido.

Pida Ud. una demostración sin compromiso al SALON VICTOR CALLE COMERCIO 802 ∴ TELEFONO 61

El niño que no sabía lo que era la patria

—Ahora, queridos niños — nos dijo la maestra — hablemos de la patria. ¿Quién de ustedes sabe lo que es la patria?

Todos los alumnos, menos yo, levantaron la mano.

—Yo, señorita, yo sé... — dijo uno de ellos — la patria es el lugar donde nacimos.

—Muy bien.

—No, señorita... — gritó una niña, — yo sé decirlo mejor que Roberto: "la patria es como el nido para los pajaritos".

—Muy bien, muy bien — repetía nuestra profesora, oyendo las respuestas; respuestas más o menos copiadas de los litros. De pronto la maestra me vió... Yo no había levantado la mano.

—¿Y Ud.?... ¿Ud. no sabe lo que es la patria?

Todos me miraron. ¡Qué vergüenza! Los colores me encendieron el rostro. Pero tuve el coraje heroico de ponerme de pie y contestar ingenuamente:

—No, señorita... No sé lo que es la patria...

—¿Y no sabe Ud. ninguna poesía en que se hable de la patria? En el libro de lectura, ¿no ha leído Ud. páginas enteras dedicadas a la patria?

Uno de mis compañeros, cuya amistad conservo todavía, hombre que hoy tiene cerca de treinta años, además de un hijo, un gran corazón y un exquisito talento de artista, se puso de pie e interrumpiendo a la maestra, díjole:

—Señorita: yo sé que tengo patria y sé lo que es la patria cuando veo ondear la bandera.

—Magnífico — repuso la maestra. — Es una hermosa contestación.

Por mucho tiempo la verguenza de aquel instante me irritó la sangre. Ya hombre, me pregunto a menudo:

—¿Qué cosa es la patria? Nunca había salido de mi país... Estaba acostumbrado a oír todos los días el himno nacional de mi tierra, y a ver a menudo mi bandera ondeando en todos los edificios... El abuso de las insignias gloriosas falseó en mi espíritu el ideal de la patria... Se me hizo tan vulgar, común y prosaica la palabra "patria", que para mí perdió toda la importancia que ella podía tener... Pasa lo mismo con la "conciencia", con el "honor", con la "honradez"... Todo el mundo habla de la honradez, del honor y de la conciencia.

—¿Qué es la patria?

Muchos años después pude saberlo. Fué necesario que saleira de mi propio país y que sufriera la terrible nostalgia del terruño. Estaba en el extranjero cuando vi pasar un batallón... El público aplaudía a los soldados con un entusiasmo delirante. Pasó la bandera de la patria, y la multitud estalló en una apoteosis de locura patriótica. Y luego vibró el himno. El populachi arrojaba los sombreros al aire, como en un manicomio...

Sin embargo, junto a aquel entusiasmo, un hombre no aplaudía. Callaba. Era yo. Era yo al ver que esa bandera no era la mía; al ver que aquellos soldados no eran los que pelearon por mi tierra y al ver que aquel himno no era el himno de amor y de guerra que acompañara en la lucha a mis antepasados, entonces, comprendí qué cosa era la patria.

Hace poco, encontré a mi maestra. Está vieja. Muy vieja. Es una viejecita toda arrugada y blanca... Ese día, recordando la aventura del colegio, cuando yo con vergüenza no supe contestarle, le dije:

—Ahora, señora, ya sé qué significa en la vida la palabra "patria".

—A ver, diga Ud. ¿Qué es la patria?

—La patria, ñesora, es el hogar ausente.

Y la viejecita se puso a llorar, porque la pobre sabe cuánta tristeza encierra el recuerdo del "hogar ausente". Figuraos que no tiene hermanos, ni esposo, ni padres. Nadie. Ni siquiera — lo mejor — un hijo... Todos han muerto. Todos. ¡Pobrecita! ¿Verdad? ¡No tiene patria!

Juan José de Soiza Reilly.

Chilenos del pasado

Antonio Barrena, cumplió la campaña guerrera contra la Confederación Perú-Boliviana (1838-39); actuó entre los chilenos que se destacaron durante la fiebre del oro en California, adonde llevó la harina y el trigo de nuestro país. Colaboró en la formación de empresas comerciales y bancarias. Escribió sus memorias, aún inéditas, que son fuente preciosa de información sobre aquellos lejanos tiempos.

José Manuel Ramírez y Rosales, fundó el pueblo de Marys-Ville en los Estados Unidos de Norteamérica, en la época de los descubrimientos de oro en California.

Pedro Nolasco Vidal, político de verdad. Su visión — en el año 1849 — sobre la necesidad de crear una poderosa marina mercante nacional, lo revela como un estadista de nota.

Domingo Godoy Cruz, abogado; político; diplomático. Fué un celoso sostenedor del principio de autoridad en el gobierno de la República. Ministro Plenipotenciario, prestigió el nombre de Chile en el extranjero. Como casi todos los grandes servidores públicos de su tiempo, colaboró en el periodismo.

Adolfo Ibáñez G., jurisconsulto; diplomático y estadista. Es muy vasto el campo de sus actividades en el servicio de Chile, y de toda su larga y brillante vida pública, hay una honda huella de patriotismo, abnegación y eficiencia.

Ramón Angel Jara, esclarecido príncipe de la Iglesia. Fué el primer orador sagrado de su tiempo. La elocuencia de su verbo, estuvo siempre pronta y majestuosa para enaltecer a su patria, a las glorias y a los héroes de ella. Tuvo él la iniciativa de levantar el templo de la Gratitud Nacional, fundado con erogaciones populares, y en el que se dá enseñanza industrial gratuita.

José Tomás Ramos, comerciante, industrial; emprendió empresas que sirvieron para elevar el nombre de Chile al rango de una nación de hombres audaces y vigorosos en el trabajo.

Buenaventura Sánchez, fundó el pueblo de Washington (California), en el mismo período antes referido. Por entonces otros chilenos levantaron también a "Chiletown".

Enrique Barroihlet, genial impulsador de las actividades agrícolas y comerciales de nuestro país. Sus crónicas enviadas desde el extranjero, revelan su singular entusiasmo y versación en todas las materias que investigaba y estudiaba en beneficio de Chile.

Felipe Fierro Talavera, periodista. Fué durante treinta años el adalid de los chilenos en EE. UU. Difícil es concebir un corazón como el suyo, más encendido del santo amor a la patria distante. El supo alentar, sostener y defender a los chilenos y a Chile con tal denuedo y desinterés, que es causa de la más profunda admiración y veneración. Conviene tener presente que hubo una época (1848-1878), en que nuestros compatriotas llevaron su espíritu de empresa, su extraordinario vigor físico y moral y sus excepcionales cualidades para el trabajo nada menos que hasta Norteamérica, disputándole allí a todos, hasta imponerse, el derecho a la vida, supremo derecho que se invocaba unánimemente entre los que acudieron a la conquista de las fabulosas riquezas de las minas de Sacramento, EE. UU., antes Méjico. En las serias y graves disputas que se suscitaron en aquellas tierras, Fierro Talavera fué el incansable y ardoroso defensor de sus compatriotas. Sus sentimientos de orgullo nacional y su valentía a toda prueba, contribuyeron enormemente a mantener latente el concepto de chilenidad a miles de millas de la patria.

Enrique Matte Eyzaguirre, agricultor. Fué uno de los más activos luchadores por el progreso de la agricultura nacional. Fundó el Instituto Biológico de la Sociedad Nacional de Agricultura.

Angel Guarello, abogado; político de destacada figuración y probidad. Durante su vida alentó hermosas ideas de bien público, muchas de las cuales logró realizar, ya desde su banco de parlamentario, ya desde su sillón de Ministro de Estado. Sirvió a las clases asalariadas sin estridencias de ninguna especie, pero con sin igual dedicación y buen éxito, prestando al país eminentes y prolongados servicios.

R. Urriola B.

Practicante Autorizado

Pabellón 21 — Casa 7

Inyecciones y Curaciones según prescripción médica

Atiende particularmente a domicilio

NUEVA PROFESIONAL

Señora Ernestina Flores de Parra, que últimamente terminó en forma sobresaliente los Cursos de Ondulación al Agua, Permanente y Manicure, optando al título profesional respectivo, en la Escuela Politécnica «Díaz Gasengue», Sucursal Concepción en Barros Arana No 779, Tercer Piso, Casa 18, Fono 1213.

La señora de Parra ejercerá en la ciudad de Lota Alto, casa habitación.

CRONICA LOCAL

Un cuarto de siglo

Ha cumplido veinticinco años en Lota el Rvdo. Padre Morand Ohrel al frente de nuestra Parroquia, guiando con sabiduría y con excepcional dedicación el rebaño que el Señor ha confiado a su cuidado.

Un cuarto de siglo de su bella existencia lo ha pasado en nuestro pueblo.

Hace veinticinco años, allá por el año 17, llegaba a Lota un joven pastor, lleno de fe y de esperanzas, lleno de divina inspiración, dispuesto a sacrificarse en cumplimiento de su santo mandato para inculcar fe en Cristo y las sabias enseñanzas de los Santos Evangelios, entre sus numerosas feligreses la Azarosos días hubo de vivir este santo y virtuoso varón, los que pusieron a prueba y temple y su fé, sobre todo en aquellos tiempos en que las primeras renovaciones sociales mantenían exhaltados al máximo los ánimos entre nuestra masa trabajadora. Consecuencias de ello fué que, con dolor y emoción viera caer en sus brazos, acribillado por las balas homicidas a uno de sus hermanos de sacrificio, con inminente peligro de su preciosa vida.

Han pasado cinco lustros y la figura veneranda del Padre Morand, aparece aureolada por la luz divina que irradian las almas superiores, esparciendo a su alrededor las sabias enseñanzas de Aquel que recorrió con sus discípulos los caminos de Galilea, perseguido y encarnecido por los mismos a quienes venía a salvar con prédica divina y con su ejemplo de pobreza y piedad sin límites.

Y más meritoria aún es la labor espiritual del Padre Morand, porque no tan sólo desde el púlpito ha sabido derramar la sabiduría y el bien, sino que desde las aulas escolares, pues al frente del Colegio San Juan ha sido el educador de varias generaciones y son muchos sus ex alumnos que le guardan eterna y sincera gratitud. Ha redimido almas y ha formado ciudadanos útiles a la sociedad, a la Patria y a la familia.

Rvdo. Padre Morand Ohrel

En este fausto aniversario, nuestro periódico, envía sus parabienes y calurosas felicitaciones al pastor y al maestro, y hace, al mismo tiempo, los más fervientes votos porque sean muchos más los años que tengamos la felicidad de tenerlo entre nosotros, pues él ha sabido adentrarse en el alma de sus feligreses que le comprenden, le quieren y le respetan. P. V. C.

Manifestación de confraternidad social realizó el Centro Social de Mayordomos

Con el objeto de afianzar los lazos de amistad y de camaradería societaria entre sus numerosos asociados, el Centro Social de Mayordomos, ofreció una significativa manifestación, la que se llevó a efecto en el Hotel del vecino Balneario de Larauquete el 21 de Mayo recién pasado.

Asistieron a esta reunión más o menos unas cincuenta personas entre socios e invitados, asistiendo también numerosas señoras y señoritas de las familias de los socios, hecho que dió un simpático colorido y atracción a esta manifestación, que se caracterizó por el ambiente de distinción y franca confraternidad que reinó durante todo el día que se pasó en el simpático pueblo de Larauquete.

El programa del día se dividió entre el desayuno, el almuerzo, partidas de rayuela entre los numerosos aficionados, partidas de brisca, siendo la principal atracción el baile que contó con el mayor número de adeptos, como es natural comprenderlo.

A la hora de almuerzo y en el momento oportuno ofreció la manifestación el secretario del Centro, señor Juan de Dios Torres, por medio de un bien meditado discurso, durante el cual se refirió al importante papel que desempeña la sociabilidad obrera lotina en bien de la cultura de los obreros y lo que significa la ayuda mutua entre los que laboran día a día en la industria del carbón.

Hablaron además los señores Medina, Cartes y Véjar. Hubo además varios números de canto y recitación por las señoritas asistentes.

El regreso se hizo por un tren especial que había cedido galantemente la Compañía y que partió de Larauquete a las 19 horas, y por cuyo motivo el Centro Social de Mayordomos hace llegar sus más sinceros agradecimientos a los altos jefes de la Empresa.

Una importante labor social y de utilidad práctica desarrolla entre nosotros la Escuela Vocacional

La Escuela Vocacional, importante plantel educacional, por el cual tanto se luchó en su tiempo para obtener su implantación en nuestro pueblo, ya que era una obra necesaria para la educación práctica femenina, se ha visto en este último tiempo, que no ha tenido la suficiente acogida que era de esperarse, ya sea por desidia o por campañas que se le han hecho en contra por personas que no miran en estas cosas el interés general, sino que intereses personales, hace un llamado especial a la mujer lotina y su más grande anhelo es que ojalá cuente en sus aulas con muchas alumnas, dando para ello las mayores facilidades.

En sus cursos especialmente se enseña Tejidos, Modas, Economía Doméstica, etc., lo que faculta a la mujer para ganarse con más facilidad la vida y sobre todo para ser una perfecta dueña de casa en el futuro.

Ultimamente, para dar aún mayores facilidades, especialmente a las dueñas de casa y profesorado femenino, está haciendo funcionar Cursos Especiales los días Miércoles de cada semana, de 2 a 5 de la tarde, hora muy oportuna, que indudablemente debe naprovechar y apreciar en lo que realmente vale las personas interesadas.

Para inscribirse en estos Cursos pueden concurrir a la misma Escuela Vocacional que está ubicada en calle Comercio N.° 938 (altos).

Sensible fallecimiento de un distinguido y joven deportista

Jorge D. Cartes

Víctima de un grave e inesperado accidente, al tratar de tomar el tren de la tarde que va a Concepción, el Lunes del mes ppdo., ha dejado de existir, el estimado joven de la localidad y distinguido deportista don Jorge Demetrio Cartes Chandía.

Le sorprende la muerte al joven Cartes en plena juventud — 22 años — cuando era una esperanza para su anciana madre y sus familiares, pues era poseedor de bellas cualidades morales que le auguraban un sonriente porvenir como hombre de bien y buen ciudadano.

Deportista a carta cabal, como atleta era una promesa, sobre todo en carreras de fondo, como basquetbolista figuraba como eficiente jugador del Deportivo Huracán, no siendo ajeno tampoco al viril deporte del box.

Sus funerales se vieron bastante concurridos, tanto de parte de sus compañeros de deportes, como de sus numerosos amigos, que pudieron aquilatar su trato afable y de buen muchacho.

Su madre y hermanos nos encargan agradecer muy sinceramente a todas las personas que concurrieron a sus funerales, y muy especialmente a las siguientes instituciones a las cuales perteneció en vida: Centro Cultural de la Escuela Nocturna N.° 6; Sociedad Unión Marítima de Lota; el Unión Deportivo y Club Atlético Manuel Plaza.

Estos agradecimientos los hacen extensivos a la Sección Vía y Obras del Ferrocarril, representada por don Carlos Torres, y al señor Pachecho, que fué su profesor en la Escuela Nocturna N.° 6.

La Sastrería "Laurié"

SQUELLA N. 21 — LOTA

Pone en conocimiento de su clientela que ha recibido un extenso y variado surtido en telas importadas y nacionales en gran variedad de clases, colores y precios

Ternos hechos desde $ 250.—

Ambos para caballeros desde $ 280.—

No olvide Ud que sin pagar el lujo puede vestir correcta y elegantemente.

Corte irreprochable. Confección de primera.

Cuando desee Ud. un buen terno vaya donde

Laurié el del corte inglés

Sastrería "LAURIE"

Squella No. 21 - LOTA

Dr. José Zemelman

Medicina interna y niños

Monsalves 141

FALLECIMIENTOS

DON ZACARIAS VERGARA MANRIQUEZ

Después de soportar por largos años una tenaz y cruel dolencia, ha dejado de existir últimamente el estimado y antiguo vecino de la localidad don Zacarías Vergara Manríquez.

Perteneció el extinto al personal de operarios del Establecimiento de Lota, laborando por muchos años en los Servicios de Agua Potable, habiéndose retirado de la Empresa hace algunos años, a raíz de la traicionera enfermedad que le ha llevado a la tumba.

Perteneció en vida a diversas instituciones mutuas de la localidad, sobresaliendo en sus actividades societarias dentro de la Sociedad de S. M. "Unión y Fraternidad" de cuyo directorio formó parte en varios períodos.

Hombre de trabajo, de sanas convicciones y que supo hacerse estimar de cuantos le conocieron por sus inmejorables condiciones morales, el fallecimiento de don Zacarías Vergara, ha repercutido dolorosamente en el vasto círculo de sus relaciones y sobre todo entre sus numerosos amigos que fueron muchos.

Sus funerales, efectuados en ésta, revistieron especiales caracteres de solemnidad, viéndose sumamente concurridos.

Ante tan sensible, como irreparable desgracia, presentamos a sus familiares las expresiones de nuestra condolencia muy sentida.

DOÑA JOVITA VERGARA DE ASCENCIO

A una avanzada edad ha dejado de existir la señora Jovita Vergara de Ascencio, perteneciente a una antigua y distinguida familia de nuestro pueblo.

Era la señora de Ascencio una de las personas antiguas de Lota y en vida supo prodigarse como nadie, siendo múltiples las obras de bien a las cuales prestó su valioso y desinteresado concurso.

Desaparece con su fallecimiento el tronco de una familia tan antigua como respetada en todos nuestros círculos.

Nuestra condolencia a su familia.

AGRADECIMIENTOS

La señora Estelia v. de Garrido, esposa de don Luis Garrido A., que prestaba sus servicios en la Sección Población, hace público su más sincero reconocimiento hacia el señor Jefe de Población, personal de empleados y compañeros de trabajo de su difunto esposo, por la generosa ayuda que le prestaron en su aflictiva situación en el doloroso trance del fallecimiento de su querido e inolvidable esposo.

Asimismo hace extensivos estos agradecimientos hacia los miembros del Club de Tiro al Blanco "Luis Cousiño", por su oportuna ayuda en dinero.

Finalmente hace llegar sus agradecimientos a todas aquellas personas que se dignaron concurrir a sus funerales.

El señor Marcelino Clarck Carrillo, desea agradecer muy sinceramente al doctor señor Oscar Espinoza Lavanchy, señorita matrona interna del Hospital doña Olga Gonzalez y personal de ese establecimiento, por las oportunas y eficaces atenciones que tuvieron para con su esposa durante la grave enfermedad de que adoleció.

Un mausoleo ha construído en el Cementerio la Sociedad de Artesanos y Obreros en un esfuerzo digno de que tenga muchos imitadores

Mausoleo de la Sociedad de S. M. Artesanos y Obreros, solemnemente inaugurado en el Cementerio, el Domingo 28 del mes ppdo. por medio de una sencilla e impresionante ceremonia, en la que ofició el Cura Párroco de nuestro pueblo, Rvdo. Padre Morand Ohrel.

La Sociedad de Artesanos y Obreros de Lota, institución formada en su mayoría por obreros que laboran en las diversas secciones del Establecimiento ,ha dado punto final a los trabajos de construcción de un mausoleo en el Cementerio, con lo cual ha dado cima a una de las más grandes aspiraciones de su directorio y de sus numerosos asociados.

Tenía esta sociedad antes del terremoto del año 39 un magnífico mausoleo que fué destruido completamente por el sismo, siendo desde este mismo momento la preocupación constante de sus directores poder llegar a construir uno nuevo, porque han comprendido que toda institución progresista debe contar con un sitio de esta naturaleza en el campeonato donde lleguen a dormir el sueño eterno aquellos que en vida se juntaron para marchar unidos por un solo ideal.

El mausoleo de nuestra referencia constituye una bella y valiosa obra arquitectónica que ha llegado a costar la bonita suma de veintidós mil pesos, suma que se encuentra totalmente cancelada.

Digna de los mejores aplausos y estímulos es la obra que desarrolla la prestigiosa institución obrera que nos preocupa y esta última actividad constituye un saludable ejemplo para muchas otras instituciones, algunas, sobre todo que reciben gruesas sumas de dinero por el concepto de cuotas, tal como el Sindicato de Obreros, que debiera tener hace ya mucho tiempo un monumento como éste en el Cementerio.

El Domingo 28 de Junio fué solemnemente bendecido el mausoleo por el Rvdo. Padre Morand Ohrel, concurriendo a esta ceremonia la casi totalidad de los asociados, y numerosos invitados, entre representantes de las sociedades congéneres, autoridades, etc.

Este acto fué amenizado por la Banda del Establecimiento de Lota, que tocó hermosas piezas durante el trayecto hasta el Cementerio.

Finalmente el Directorio ofreció una simpática manifestación en el salón social como congratulación por este gran paso adelante que ha dado la sociedad en su vida societaria.

Colosal Liquidación en "EL FARO"

COMERCIO 595 - LOTA

Con motivo de su cambio de local, desde hoy venderemos a los más bajos precios.
En la Sección Sastrería, Ropa hecha, Relojería, Sombreros, Camisas, Corbatas, Ropa para el trabajo, Géneros, Zapatos, Mantas, Paquetería y Ferretería.
La Sastrería recibe hechuras desde $ 230.—. Ternos de medida desde $ 480.—
Recibimos gran surtido en Abrigos, Ternos y Pantalones finos los que liquidaremos.
Ternos para niños y jovencitos. Trajes para señoras. Gran surtido en pantalones de mezclilla.
Mil Sombreros de Paño desde $ 19.— liquidamos. Gorras y Jockeys de cuero.
No deje usted de aprovechar esta gran baratura y vaya a empaquetar su Terno o Abrigo u otra especie.

TODOS A ELEGIR SU ESPECIE A "EL FARO"

UBICADO EN SU NUEVO Y AMPLIO LOCAL DE COMERCIO N.° 595

Por Decreto del Ministerio de Educación Pública, ha sido elevada a Primera clase la categoría de la Escuela de Hombres No. 4 de la localidad

Por reciente Decreto Supremo procedente del Ministerio de Educación Pública, que lleva el N.° 2723, ha sido elevada a primera clase la categoría de la Escuela de Hombres N.° 4 de la localidad, de la cual es director el distinguido educacionista, señor Daniel Muñoz M., asesorado por un digno cuerpo de profesores.

Esta acertada medida del Supremo Gobierno ha venido a llenar una sentida necesidad social, dada la inmensa población escolar de Lota, que tanto necesita de muchas escuelas y de mayores facilidades para recibir la instrucción más elemental.

Nuestro pueblo, que ha sido uno de los más olvidados en materia educacional algo ha ganado con el ascenso de esta escuela, ya que en esta forma podrá ella desarrollar una labor más vasta, pues tendrá mayores facultades para ello.

Ojalá que así como las autoridades educacionales se han preocupado en esta ocasión, sigan haciéndolo y que estas preocupaciones lleguen hasta abordar seriamente el problema educacional en Lota, que es uno de los más graves que se nos presenta por el momento y nuestro pueblo tiene sobrado derecho a contar con más establecimientos educacionales. Así lo reclama su gran número de niños que no asisten a las escuelas por insuficiencia de ellos y por su importancia como centro industrial y de gran densidad de población.

Felicitamos muy de veras al señor Director de la Escuela N.° 4 por este justo y merecido ascenso, felicitaciones que hacemos extensivas al profesorado que ha sido digno colaborador de él, hasta llegar a colocar a su plantel en el brillante pie en que se encuentra.

El personal de empleados del Almacén de Materiales realizó un paseo al vecino pueblo de Carampangue

El numeroso personal con que cuenta la Sección Almacén de Materiales del Establecimiento de Lota, realizó un paseo al vecino pueblo de Carampangue, al cual concurrieron la mayoría de ellos.

Transcurrió el día dentro de un ambiente de franca camaradería y cordialidad, dedicándose los paseantes a dar desarrollo de un variado programa deportivo que se había arreglado de antemano, sobresaliendo un reñido partido de fútbol que se jugó entre casados y solteros, ganando ampliamente los casados.

A medio día se sirvió un regio almuerzo a la chilena, terminando con un animado baile, en el que no faltó, por supuesto, nuestro alegre baile criollo, la cueca, especialmente animada por los señores Aguayo y Romo, que con sus instrumentos musicales hicieron las delicias de los comensales.

El comité organizador del paseo a que nos referimos quiere hacer llegar sus más expresivos agradecimientos al señor Emiliano Cruz y familia, por las variadas y finas atenciones que les dispensaron en Caranpamgue.

Certámen de Tiro realizó el Club de Tiro al Blanco "Luis Cousiño" a beneficio del consocio fallecido don Luis A. Garrido A.

Como un homenaje y beneficio al mismo tiempo, de la familia del destacado consocio del Club, el Club de Tiro al Blanco "Luis Cousiño", efectuó un certamen de tiro al blanco, en el cual participaron numerosos de sus mejores tiradores.

Se disputaron en este certamen valiosos y hermosos premios de utilidad práctica donados algunos de ellos por las lasiguientes personas: Dr. señor Oscar Espinoza, señor Jefe Sección Cerámica, señor Carlos Duarte, señor J. Pérez, señor Juan Guzmán, señor Juan Perfetti, etc.

Todo un éxito constituyó este certamen, tanto por el número de competidores, como por el entusiasmo demostrado por los participantes.

El puntaje obtenido fué el siguiente:

	Puntos
Santiago 2.° Muñoz	43
Ernesto Medina	43
Jacinto Sandoval	42
Lorenzo Hernández	40
Gustavo Salazar	40
Santiago Manríquez	40
Carlos Uribe	39
Manuel Bizama	39
Nicolás Cisternas	39
Luis A. Pérez	38
Raúl Orellana	35
Luis A. Toledo	35
Rigoberto Maldonado	35
Justo Escobar	34
Humberto Arellano	34

NUEVOS DIRECTORIOS

Ultimamente han renovado sus directorios, las siguientes instituciones de la localidad:

DEPORTIVO MANUEL RODRIGUEZ

Presidente, señor Antonio Espinoza Avila.

Vicepresidente, señor Guillermo Negrete Badilla.

Secretario, señor Herminio Fernández Arce.

Tesorero, señor Lino Moraga Muñoz.

Director, señor Alejandro Salgado.

Revisadores de cuentas, señores: Pedro Leal, Roberto Beltrán y Carlos Carrasco.

CLUB DE TIRO AL BLANCO "LUIS COUSIÑO"

Presidente honorario, señor Jorge Barra Binney.

Vicepresidente honorario, señor Juan Perfetti Mencari.

Director honorario, señor Carlos Duarte Lillo.

Presidente efectivo, señor Lorenzo Hernández.

Vicepresidente, señor Gustavo Salazar.

Secretario, señor Celso Sansana.

Prosecretario, señor Armando Bustos Mella.

Tesorero, señor Carlos Uribe.

Protesorero, Sr. Santiago Manríquez.

Directores, señores: Jacinto Sandoval, Ernesto Medina, Carlos Gatica, Manuel Lamdonado, Pedro Aravena y José A. Domínguez.

Delegado ante la Asociación Provincial de Tiro, señor Jesús Cuesta.

Capitán del primer equipo, señor Gregorio Cancino.

Capitán del segundo equipo, señor Arturo Maldonado.

Revisadores de cuentas, señores: Héctor Carrasco, Jacinto Sandoval y Manuel Gallardo.

CENTRO DE EXTENSION CULTURAL DE DISPARADORES

Presidente honorario, señor Dr. Oscar Espinoza Lavanchy.

Vicepresidente honorario, señor Enrique Jolley.

Directores honorarios, señores: Juan Muñoz M. y Tomás Malone.

Presidente efectivo, señor Juan Manríquez Mattus.

Vicepresidente, señor Oscar Pacheco Torres.

Secretario, señor Alfredo Henríquez L.

Tesorero, señor Terencio Cisternas.

Directores, señores: Domingo Díaz Azócar y Manuel Saldaña M.

SINDICATO DE OBREROS DEL ESTABLECIMIENTO DE LOTA

El Domingo 14 de Junio se efectuó esta elección, de acuerdo con las disposiciones legales y en las condiciones que determinaron las autoridades del Trabajo, especialmente en materia de secreto del voto. Estas disposiciones dieron lugar a algunos reclamos de parte del Directorio del Sindicato, pero, en definitiva, fueron cumplidas, lo que es satisfactorio para que cada obrero pueda emitir su voto con entera libertad, sin temor a presion o amenaza de otras personas.

Sufragaron 5,647 obreros, y se abstuvieron de votar 4,899.

Después de la elección se constituyó el nuevo Directorio, que ejercerá sus funciones desde Junio del presente año a Mayo de 1943, en la siguiente forma:

Presidente, Alberto Sandoval Alvarez.

Secretario, Abraham Lara Astorga.

Tesorero, Lorenzo Córdova Beltrán.

Directores: Roberto Gómez Sandoval y Perfecto Parra Riffo.

SOCIEDAD UNION DE PELUQUEROS

En reunión general de socios celebrada últimamente por esta prestigiosa institución gremial, se procedió a la elección de nuevo directorio que habrá de regir los destinos de la institución durante el presente año, el que ha quedado constituido de la manera siguiente:

Presidente, señor Zenón Almendras Gaete.

Secretario, señor Héctor Sepúlveda.

Tesorero, señor Quirino Barrales.

Directores, señores: José Ceballos y Germán González.

EROGACIONES

El operario don Manuel Neira Pérez, que trabaja de carpintero en la Sección Construcciones, agradece a sus compañeros de trabajo por la generosa erogación que le hicieron para aliviar su situación económica con motivo de encontrarse enfermo e incapacitado para trabajar.

Los erogantes fueron los siguientes:

J. Ortiz, $ 5.—; J. Peñailillo, 5.—; F. Burdiles, 5.—; P. Saravia, 5.—; B. Lermanda, 5.—; V. Mella, 5.—; J. Uribe, 5.—; J. Ulloa, 5.—; R. Meza, 5.—; J. S., 5.—; R. Parra, 8.—; H. Toledo, 5.—; A. Ruiz, 5.—; G. Vásquez, 5.—, y J. Correa, 5.—

Don Emeterio Ulloa, que trabaja de contratista en el Pique Grande Carlos, desea agradecer a sus compañeros de trabajo la erogación que hicieron en su favor, con motivo de no poder trabajar a causa de larga enfermedad.

Los erogantes fueron:

R. Rivera, $ 3.—; A. Cruz, 5.—; R. Mella, 3.—; J. Hidalgo, 2.—; J. Medina, 2.—; F. Hidalgo, 2.—; E. Elgueta, 5.—; L. Sánchez, 2.—; P. Escobar, 3.—; S. Inzunza, 2.—; P. Canales, 5.—; B. Castillo, 2.—; C. Echeverría, 2.—; L. Pereira, 2.—; J. Tarroco, 2.—; J. Benavides, 5.—; S. Moraga, 2.—; S. Soto, 5.—; M. Miranda, 2.—; J. Toloza, 2.—; S. Muñoz, 3.—; B. Torres, 3.—; C. Gatica, 2.—; J. Vásquez, 2.—; P. Palma, 2.—; F. Valenzuela, 5.—; V. Durán, 2.—; J. Jara, 2.—; J. Acuña, 10.—; P. Fritz, 5.—; S. Navarro, 3.—; J. Fuentes, 5.—; D. Castro, 2.—; M. Maldonado, 4.—; N. Leal, 2.—; J. Pereira, 3.—; J. Gatica, 3.—; F. Maldonado, 5.—; H. Hernández, 5.—; J. Esperguel, 2.—; F. Soto, 2.—; L.° Landaur, 3.—; A. Campos, 2.—; J. Azócar, 2.—; D. Medina, 1.—; M. Silva, 5.—; R. Palma, 2.—; L. Yevenes, 5.—; A. Arriagada, 2.—; O. Campos, 3.—, y J. Poza, 3.—

VIDA SOCIAL

Matrimonios. — En la Iglesia de Lota Alto se efectuó el Sábado 20 del mes ppdo. el matrimonio de la señorita Luzmira Carrasco Galindo con el señor Hugo Ramírez Ramírez.

Sirvieron de padrinos por parte de la novia el señor Luis Alberto Carrasco Concha y la señora Luzmira Galindo de Carrasco.

Por parte del novio el señor Faruccio Contesso Sachetti y la señora Hortensia Ramírez de Contesso.

—Privadamente se efectuó el 20 del mes ppdo. el matrimonio de la señorita Graciela Almendras Leal con el señor Raúl Poblete.

Sirvieron de padrinos por parte de la novia el señor Zenón Almendras Gaete y la señorita Irma Almendras Aravena.

Por parte del novio el señor Luis Lara y la señora Edita Poblete de Lara.

Bautizo. — El Domingo 21 del mes ppdo. fué bautizado Luis Alberto, hijito del señor Luis Muñoz Ortiz y de la señora Graciela Capelli de Muñoz.

Fueron sus padrinos el señor Alberto Copelli C. y la señora Nora Oyharcabal de Copelli.

Manifestación. — Con motivo del onomástico del señor Juan Matías Fuentes, Comandante de la Brigada de Boy Scouts "Matías Cousiño", un grupo de directores de dicha Brigada y de la Brigada de Girl Guides "Isidora Cousiño", le ofrecieron una simpática manifestación, durante la cual reinó la mayor alegría y cordialidad, haciendo todos los comensales sinceros y ardientes votos por la ventura personal del festejado.

Nacimientos. — Ha venido al mundo una hijita del doctor señor Humberto Méndez Baeza y de la señora Manuela Zamorano de Méndez.

—Un hijito del señor Marcelino Clarck Carrillo y de la señora Mercedes Muñoz de Clarck.

—Un hijito del señor Jorge Laemmermann G. y de la señora Luchy M. de Laemmermann.

Fallecimiento. — A la temprana edad de seis años ha dejado de existir el niñito Raúl Pérez de Arce Arriagada, hijito del señor Julio Pérez de Arce Muñoz y de la señora Lucinia Arriagada de Pérez de Arce.

Sus desconsolados padres, agradecen muy sinceramente a las personas amigas que se dignaron acompañarles en sus funerales.

Bautizo. — Ha sido bautizada Emma Muñoz Véjar, hijita del señor José I. Muñoz de la Fuente y de la señora Emma Véjar de Muñoz.

Fueron sus padrinos el señor Juan Matías Fuentes y la señora Juana de Ortiz.

CURANILAHUE

En un gesto digno de los mayores aplausos y apoyo el pueblo de Curanilahue se reune para pedir al Supremo Gobierno y a las autoridades campos para deportes

Un espectáculo nunca visto en nuestro pueblo fué el comicio deportivo del Domingo 14 de Junio. - Asistieron las autoridades encabezadas por el señor Gobernador del Departamento, Alcalde de la Comuna, etc. - El desfile de las instituciones deportivas. - Los oradores. - Amplios detalles de esta brillante jornada cívica.

Como habiamos anunciado en la edición anterior, el Domingo 14 del mes ppdo. se llevó a efecto el gran desfile y la concentración deportiva, que tenia por objeto representar al Gobierno, por medio de las autoridades, la imperiosa necesidad que existe de que se dote de adecuados campos de deportes al pueblo de Curanilahue, importante centro minero, donde laboran miles de obreros, y donde la juventud, que es muy numerosa no cuenta ni con las más elementales facilidades para dedicarse a la práctica de los deportes.

Por el éxito que obtuvo esta magna concentración, que reunió a todo el pueblo de Curanilahue, sin distinciones, puede comprobarse el inmenso interés que existe en todos nuestros círculos por la difusión de los deportes, y un pueblo comprensivo de estas actividades merece se le ayude, porque para nadie es desconocido aquello que los deportes son el medio más eficaz para alejar a nuestro obrero de la cantina y proporcionarle entretenciones sanas y honestas después de la jornada diaria. Los campos de deportes y los gimnasios son los llemados a proporcionar estas facilidades, y en esto está obligado el Supremo Gobierno a intervenir y arbitrar los medios para la construcción de ellos, porque así lo requiere la defensa de la raza, de esta raza nuestra que día a día va degenerando dominada por los vicios y las prácticas inmorales.

Muchos pueblos debieran imitar el ejemplo que ha dado Curanilahue. Así es como debe unirse todos los ciudadanos de buena voluntad para pedir cosas útiles y de beneficio, no pedir cosas utópicas e irrealizables.

Asistieron a este acto, especialmente invitados, el señor Gobernador del Departamento de Arauco, don Baltazar Puig; Subdelegado, señor Teófilo Ortiz; señor Luis Soto, enviado especial de "El Sur" de Concepción; presidente del Sindicato Minero; presidente de la Asociación de Fútbol de Curanilahue, don Martín Vergara; Jefe de Bienestar de Colico Sur, señor Cruz Rodríguez; representante del comercio y distinguidos vecinos y un numeroso público.

El desfile

A las 11 horas partió el desfile de los clubs deportivos, desde el local de la Asociación de Fútbol, con dirección a la Plaza Independencia. En un punto de este trayecto se encontraban las autoridades y vecinos ya mencionados para presidir el desfile.

Premio de presentación

El conocido y entusiasta comerciante de la localidad, señor Ismael Jara había donado unos hermosos premios para el club que se presentara mejor al desfile. El jurado lo componían el señor Gobernador del Departamento y el enviado especial de "El Sur", señor Soto. El primer premio fué otorgado al Unión de Obreros y el segundo al Deportivo Carbonífero.

El comicio en la Plaza

Una vez en la Plaza e instaladas en la tribuna las autoridades, se dió por abierto el comicio el secretario de la Asociación de Fútbol, señor Manuel Rodríguez Zambrano, quien por medio de un magnífico discurso dió a conocer a grandes rasgos la vida que ha tenido la entidad máxima del fútbol local.

A continuación habló el tesorero de la Asociación, señor Ernesto Morales, quien dió a conocer el estado financiero de la institución; haciendo resaltar la poca ayuda recibida, especialmente de la I. Municipalidad que debe dar el 30% de las entradas por conceptos de multas por infracción a la Ley de Alcoholes, nunca ha dado un solo centavo a no ser para las competencias deportivas que se realizan para las fiestas patrias.

Luego después habló un regidor municipal, quien contestando a las palabras del señor Morales, manifestó que reconocía que la Municipalidad no había ayudado a los deportes, pero que en adelante él sería uno de los que más trabajaría dentro de la Corporación por que se le prestara el apoyo y la ayuda que merecen los deportes curanilahuenses.

Hablaron varios otros oradores, en un total de once, y finalmente el señor Gobernador del Departamento don Baltasar Puig, quien recibió una ovación cerrada del numeroso público al ser anunciado. En algunos pasajes de su interesante discurso, el señor Gobernador, dijo más o menos lo siguiente: "Me admira que en un pueblo como Curanilahue, donde se trabaja tan rudamente, queden fuerzas aún para la práctica del violento deporte del fútbol". Siguió manifestándose contento por la iniciativa de entregar los premios en un acto de esta naturaleza y dentro de la mayor solemnidad. Luego contestó a unas palabras de un dirigente obrero que decía que no lo había visto nunca en este pueblo, demostrándole que se encontraba equivocado. Más adelante y refiriéndose a la petición de la construcción de un estadio, dijo: "Prometo que verán cumplirse sus justas aspiraciones, porque yo trabajaré incansablemente por ello, dijo también que recordaran que en el programa de S. E. don Juan Antonio Ríos, había una parte especial destinada a los deportes.

Cerró el comicio el señor Luis Aguilera Martínez, quien habló sobre el alcoholismo en este pueblo, señalándolo como el enemigo N.° 1 de los deportes.

Y finalmente se leyó un telegrama de excusa del señor Intendente de la Provincia, don Alejandro Gutiérrez Letelier, quien manifestó que le había sido imposible llegar a Curanilahue, como eran sus deseos, debido al mal estado de los caminos debido a las últimas lluvias, y que desde luego contarán los deportistas de Curanilahue con valiosos premios donados por él para realizar un campeonato regional de fútbol para Octubre próximo.

Magnífica fué la presentación del "Fernandito" ante el "Quintín Romero" de Lota.

Acompañando a los boxeriles venía un equipo de ping pong del "Luis A. Acevedo", quienes jugaron con paleteros del "Fernandito", ganando todos los partidos el Acevedo.

Luego se dió comienzo al desarrollo del programa de peleas, las cuales tuvieron el siguiente resultado:

Primera pelea.—Ernesto Montoya del Fernandito con Pedro Carvajal del Quintín. Empate.

Segunda pelea.—Alfredo Cisternas (F) con Rosario Cisternas (Q). En este encuentro quedó demostrado ampliamente la superioridad del local, que llevó el tren de la pelea, dejando perdido por completo a su rival, quien venció por K. O. al minuto 54 segundos de pelea.

Tercera pelea.—Entre Tomás Novoa (F) con Celestino González (Q). Nuestro buen mosca Novoa, no pudo hacer nada ante el empuje del lotino al que tampoco dió tregua ni lugar a imponerse. Fué un bonito encuentro declarado en empate que consideramos bastante justo.

Cuarta pelea.—Erasmo Aravena con Benjamín Abarca. Pelea de 4 vueltas; todos los rounds reñidos, demostrando el lotino su técnica y el nuestro su entusiasmo y gran corazón para hacer frente a pesar de que también colocó unos golpes muy buenos.

Quinta pelea.—La última de la noche entre Luis Salgado y Luis Noches. El tren de la pelea lo llevó todo el tiempo el nuestro, no andando muy acertado el pupilo de Malbrán, pero que también justificó su calidad. Primera vez era que actuaba entre nosotros Salgado "el cachorro", como le llabaman en los cuadriláteros valdivianos. Lo hizo muy bien dada la gran calidad de su contendor. Muy justo el fallo por puntos a favor de Salgado.

Don Saturnino Sanhueza del Campo

A una avanzada edad, ha dejado de existir el distinguido vecino de la localidad don Saturnino Sanhueza del Campo.

Era el distinguido extinto uno de los vecinos más antiguos de Curanilahue, donde desempeñó por muchos años el puesto de Subdelegado, a satisfacción general y rodeado del respeto de todo el pueblo.

El fallecimiento de don Saturnino Sanhueza, enluta distinguidos hogares de nuestro pueblo, Santa Juana, Lota y Concepción, hacia los cuales hacemos llegar nuestra condolencia muy sentida.

Manifestación ofrecida por el señor Amador Ríos Ríos

El Sábado 13 del mes ppdo. el señor Amador Ríos Ríos, distinguido y estimado vecino de nuestro pueblo, ofreció una simpática manifestación en su casa habitación con motivo de cumplir 87 años de edad.

Asistieron a esta manifestación, consistente en una comida y baile, numerosos invitados de las vastas relaciones de la familia Ríos, la que se prolongó hasta avanzadas horas de la madrugada del Domingo 14, retirándose todos los asistentes sumamente agradecidos de las finas y delicadas atenciones recibidas.

El señor Ríos, uno de los hombres más antiguos de Curanilahue, ha sido felicitadísimo al cumplir un nuevo año de su honorable existencia.

MERCERIA

"EL CANDADO"

DE

ENRIQUE HARMS - LOTA

Cousiño 601 esq. A. Pinto

Fono 8 - Casilla 81

Ofrece para «los santos» y otros compromisos su inmenso surtido en:

Artículos para regalos, hay algo para todos los bolsillos.

Antes de hacer sus compras, visítenos.

Cuando Ud. necesite:

Hule, hay los dibujos más lindos desde $ 20.— el metro.

Lámparas a parafina, hay desde $ 50.—

Candados, desde $ 4.—

Linternas.

Cortaplumas, hay un surtido fantástico.

Serruchos, al precio más bajo, hay varios tipos y calidades.

Arroz, solamente a $ 3.— el kilo.

Y muchos artículos más; hay el mejor surtido en la

MERCERIA

"El Candado"

NO OLVIDE ANTES DE HACER SUS COMPRAS.

Visítenos y usted hará una buena inversión.

Vida Social

Matrimonio. — Se ha efectuado el matrimonio de la señorita Irene Venegas López con el señor Humberto Gutiérrez.

Bautizo. — Ha sido bautizado Luis Alberto, hijito del señor Alberto Vega C. y de la señora Graciela González de Vega.

Fueron sus padrinos el señor Francisco Vega C. y la señorita Clarina Vega C.

Fallecimiento. — A la avanzada edad de 73 años falleció el 4 de Junio ppdo. el conocido y estimado vecino de la localidad don Jenaro Fuentes V. Su sensible fallecimiento enluta distinguidos hogares de Curanilahue, Coronel y Concepción.

-NOTICIAS DEPORTIVAS-

EDITORIAL

EL DEPORTE Y SUS FINALIDADES

La inmensa mayoria de los deportistas olvida o ignora las altas finalidades que persigue la práctica racional de los Deportes.

Amoldan así, su actuación a este desconocimiento y caen en una lastimosa mediocridad y en una negación, de esa altísima aspiración, de perfeccionar la raza.

"Mens sana, in corpore sano" reza el adagio latino que, es un lema, y más aun, todo un programa y que precisamente responde a las finalidades básicas del Deporte: Tener un cuerpo sano, fuerte, bello y vigoroso que encierre un espíritu elevado, un corazón noble y una recta conciencia.

Nos ocuparemos del primero de estos fines "Corpore Sano".

Es verdad innegable, que el Deporte practicado de modo racional, y metódico, produce un funcionamiento fisiológico casi perfecto, que es el que constituye ese don tan preciado que llamamos la "Salud".

La práctica y el éxito de toda actividad deportiva está sujeta a un plan determinado de trabajos que llamamos "Entrenamiento" y que presupone en el individuo un verdadero entusiasmo y una dosis — nada común — de abnegación, y conste que no usamos aquí, el vocablo abnegación, como mero recurso literario, sino en su más exacto significado que es de: "negación".

Negación, privación de: cigarrillos, licor, comidas exquisitas, veladas noctambulares y satisfacciones de otros placeres que constituyen, para algunos el condimento indiscutible de una vida lindante con la licencia y el vicio.

Estas son las razones por las cuales el entrenamiento tiene tan pocos adeptos, y de los pocos que se someten al entrenamiento, un elevado porcentaje, pierde lo que había ganado en salud y energías, en las farras a que se entregan después de la competencia.

En Lota es norma corriente la de embriagarse, si se ha perdido, para consolarse; si, se ha ganado, para celebrar el triunfo.

El precario estado de salud de nuestros deportistas es la razón básica del porqué no progresamos, no nos perfeccionamos y hemos de aceptar derrotas tras derrotas en todas las ramas del Deporte.

Si no nos alejamos de: la Mesa espaciosa, del burdel contaminador, del licor que envenena y embrutece, y nos sometamos a la disciplina dura pero beneficiosa del entrenamiento, no mejoraremos nuestra salud, el estado atlético será siempre deficiente y el rendimiento mezquino y desilusionador.

No se habrá cumplido en nosotros la primera de las finalidades deportivas.

"Corpore Sano": Cuerpo Sano.

EXCELSIOR.

RELOJERIA BARBIER

Avisa a su distinguida clientela que ha recibido un extenso surtido en artículos finos de cristalería y plaqué. — Ocasión única, un verdadero réclame. Anillos de plata con iniciales, fondo azul y rojo en $ 2½ —

Compre reloj nuevo en la RELOJERIA Y JOYERIA BARBIER

Guillermo Barbier W.

MOLINO DE HARINA TOSTADA

"EL VOLCAN"

COUSIÑO N.° 100 - LOTA

Le ofrece a Ud.

harina tostada de primera calidad

y completamente fresca

Ventas al por Mayor y al Detalle

Almacén "LA PALOMA"

NICOLAS DELGADO A.

Calle Cousiño No. 100 - LOTA

Se ha iniciado el fútbol oficial de la temporada en forma halagadora

Los partidos jugados. - "Carlos" fué batido por el "Arturo Cousiño" 3X1. - Deportivo "Huracán" iba perdiendo 3 a 2 cuando se suspendió el match por falta de luz. - El "M. Rodríguez" ganó fácil al "Matías" 5 X 2. - También hubo que suspender el partido del "Bulnes" con "Unión Deportivo" cuando este último tenía la cuenta 3X2.

En forma por demás bastante halagadora se ha iniciado oficialmente el fútbol lotino, el que dando muestras de verdadero entusiasmo y organización se ha podido llegar a la conclusión que nuestros clubes desean ver el deporte de Lota en el sitial que le corresponde.

La directriz local, que preside el entusiasta deportista señor Filadelfo Chávez está empeñado en hacer una campaña, por el mayor engrandecimiento de las actividades futbolísticas y que ellas lleguen a su máximum de despliegue, ya que se cuenta con la valiosa cooperación de todos los clubes que están registrados en la Asociación.

Las primeras presentaciones de los equipos locales dejan en claro que el fútbol local está bueno y que con un poco más de práctica habrá llegado ha enrielarse en forma.

Dicho esto, pasamos a detallar los encuentros que se han efectuado en nuestro Estadio:

Carlos-Arturo Cousiño

El campeón de la temporada pasada, o sea el Carlos, cayó batido por el Arturo por la cuenta de 3 por 1, scorer que en realidad refleja lo que fué el match, ya que los jóvenes del Arturo hicieron mejor juego de conjunto y dominaron más durante todo el partido. El primer tiempo terminó en un empate a un tanto y en la segunda etapa acentuó ese dominio el Arturo e hizo dos goals más, dejando la cuenta final 3 por 1.

Fué un tanto justo el triunfo del Arturo, pues el Carlos estuvo bajo en esta presentación y sus hombres no pudieron ponerse de acuerdo y las líneas actuaron desarticuladas.

El Arturo, con su equipo promete en el futuro.

Deportivo Huracán-Luis Cousiño

A la segunda hora entraron a la cancha los equipos del Deportivo Huracán y Luis Cousiño. Fué un match de interes relativo ya que las acciones estuvieron lentas y solamente a ratos algunas arrancadas. Sin embargo en el segundo tiempo el juego fué de mayor entusiasmo y cuando la cuenta era favorable al Luis Cousiño de 3 x 2 y faltando 16 minutos para finalizar, el árbitro dió por suspendida el partido, pues ya la obscuridad era manifiesta.

Estos equipos tuvieron actuación casi pareja y daremos una opinión en otra crónica.

Manuel Rodriguez-Matias Cousiño

Se ha continuado jugando con doble programación y el otro Domingo le correspondió jugar al Matias Cousiño con el Manuel Rodriguez, partido este que se desarrolló con un amplio dominio del cuadro "guerrillero", en sus dos fases, obteniendo un legítimo triunfo de 5 tantos por 2 del Matías.

Este encuentro no merece mayores comentarios dado el absoluto dominio del cuadro del Rodriguez, que aun incompleto hizo suyo el partido frente al Matias Cousiño, quien deberá hacer lo posible por mejorar su elenco, caso contrario la dirigente debe tomar medidas con el fin de bajar de categorías a estos equipos que no cuadran en la división de avantzada, cosa que debe hacerse por el prestigio del fútbol en general y por las garantías a los espectadores.

El Rodriguez impresionó bien, y esperamos verlo con la gente completa en sus próximos compromisos oficiales.

Unión Deportivo-Manuel Bulnes

El encuentro entre los equipos del Unión Deportivo y Manuel Rodriguez, no se terminó por falta de luz, suspendiéndolo el árbitro cuando faltaban veinte minutos para su terminación. En lo que jugaron se vió equiparidad de fuerzas y a la vez el entusiasmo del Manuel Bulnes que le presentó dura lucha al Deportivo y le jugó desde el vamos. La cuenta, cuando se suspendió el partido era de 3 x 2 a favor del Unión Deportivo.

Los verdes del Unión están buenos y sus encuentros futuros nos darán la confirmación, mientras tanto los Bulnes harán pasar susto a los "grandes".

"Luis Acevedo" obtuvo una estrecha victoria sobre el Naval de Thno.

La cuenta fué de 2X1. - Los "aviadores" terminaron así su campaña brillante por la región. - Algunos detalles de este encuentro que se jugó en Talcahuano

En nuestros números anteriores hemos venido dando cuenta de los encuentros que ha venido sosteniendo el equipo local del Luis A. Acevedo con los "grandes" de la región. Ha sido verdaderamente una campaña brillante que ha desarrollado el equipo albo, ya que ha tenido triunfos contundentes que hablan claro de lo que es capaz el Acevedo, o mejor dicho, el fútbol de este Lota, que siempre se ha distinguido en las diversas ramas deportivas.

Muchos de estos triunfos los vieron nuestros aficionados en el Estadio Lota y fué para ello sorpresivo ver como uno de nuestros cuadros se imponía a calificados rivales de Concepción, Talcahuano, Penco, etc., etc.

El último match en que el Acevedo cumplió su último compromiso, digamos amistoso, fué frente al Naval de Talcahuano, equipo poderoso, más cuando en el actuan casi la mayoria de los seleccionados de ese puerto.

HUSQVARNA SEWING MACHINE

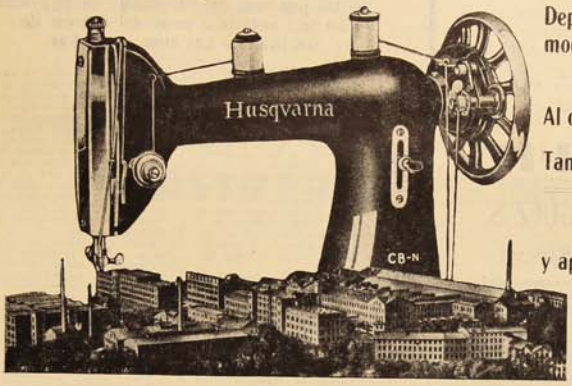

Depósito y Agencia de la más moderna y perfecta máquina de coser.

Al contado, precios especiales

También vendemos con facilidades de pago

VISITENOS
y aproveche esta oportunidad

GRAN
Tienda "La Fama"

González Hnos. - LOTA - Comercio 700 - Casilla 30

Así el otro Domingo pasado se trasladaron los equipiers primero y segundo ha enfrentarse con el Naval, ganando el primer equipo del Acevedo 2 x 1 y perdiendo el Juvenil frente a la Escuela de Grumetes 3 x 0.

Detalles de los partidos en Talcahuano

Un buen número de aficionados se trasladó también a Talcahuano acompañando a los "aviadores" y también nuestro reportero deportivo para tomar nota de esta importante contienda futbolística.

Inicióse el programa allá en Talcahuano con el match entre los equipos juveniles del Luis Acevedo y Naval, siendo compuesto este último por elementos de la Escuela de Grumetes.

Fué un encuentro un tanto frío y dominó bien el equipo porteño hasta que consiguió un tres a cero, con cuya cuenta finalizó el match.

El otro match, o sea el de fondo, lo protagonizaron los equipos primeros del Naval de Talcahuano y Luis Acevedo de Lota. Este encuentro tuvo dos fases totalmente diferentes, si consideramos que en el primer tiempo los porteños jugaron más y mejor que los nuestros, pero no así en el segundo en que los lotinos arrollaron a los Navales y sacando la ventaja de 2 x 1.

Al hacer comentarios, aun cuando la prensa porteña se portó un tanto partidaria hacia el Naval, diremos que el Luis Acevedo en el primer período jugó bastante pero fué dominado en muchos pasajes, sin llegar a ser un partido monótono sino que siempre estuvo movido con vistosidad manifiesta. Hubo un desequilibrio en los locales y la defensa soportó todas las arremetidas porteñas pero sin mayores ventajas.

En el segundo tiempo el Acevedo con más aplomo en las jugadas pudo llegar a dominar abiertamente a su serio rival y fué el dueño de la cancha, teniendo que los porteños replegarse y ceder terreno. Aquí es donde los lotinos pusieron toda su garra y no decayeron un solo instante en juego, pues así consiguieron el empate, ya que a los 15 minutos Talcahuano tenía un goal por intermedio de Chano Gutiérrez. Así entonces a los 35 minutos los lotinos empatan por medio de Choche Herrera que sirve un tiro de una distancia de más de 30 metros y que el portero Irribarra aprisiona pero se le escurre el balón de las manos.

Sigue el juego en forma entusiasta y la delantera aviadora está magníficamente bien, tratando de sacar ventajas, lo que pudo conseguir faltando escasos minutos, pues Carmelo Vásquez en jugada individual y después de correrse por su ala envía fortísimo gambetazo que convierte en forma magistral, dejando la cuenta en 2 x 1. Con este score termina el lance en medio del mayor entusiasmo de los lotinos que obtuvieron un difícil triunfo sobre los "náuticos" de Talcahuano.

Los equipos jugaron así: Naval: Irribarra, Figueroa y Ferrer; Aravena, Riveros y Caro; González, Contreras, Gutiérrez, Sánchez y Carvallo.

Luis Acevedo: Ruiz, Flores y Silva; Aguilera, Herrera y Guerrero; Vásquez, Inzunza, Leal, Soto y Sandoval.

Evidenciando un enorme progreso, el Dep. "Huracán" ganó en buena forma al "Manuel Rodríguez" por la cuenta de 42X36

Un encuentro bastante bueno jugaron estos equipos. El "Huracán" jugó para ganar ya que el quinteto se conoce. - Los "guerrilleros" no estuvieron como en otras veces. - Lo que fué este encuentro.

En nuestra edición pasada dijimos que al básquetbol lotino le estaba faltando la práctica de la nueva modalidad, pero hoy decimos lo contrario ya que los equipos locales han puesto todo su interés por asimilar en todo cuanto se pueda el nuevo juevo que se esta practicando en todo el país.

Por el calendario oficial, les correspondió medirse el otro Sábado pasado en la noche en el gimnasio de la Compañía a los equipos primeros del Deportivo Huracán y Manuel Rodríguez. Fué un match realmente bueno ya que las jugadas se sucedieron con bastante rapidez y llenas de emoción, especialmente por el Huracán que estuvo muy alto esa noche y hasta se permitieron dar más de alguna lección a los campeones por cinco veces.

Bajo el arbitraje de los señores Pedro y Luis Jiménez, se iniciaron las acciones, ante un público muy inferior, ya que el frío intenso hizo que no acudiera.

El Huracán es el primero en marcar un doble y luego dos más seguidos que dejaron sin chance a la defensa guerrillera que se encuentra sorprendida ante el asedio. Un seis cero es la ventaja de los Huracanes, mientras tanto el Rodríguez trata de jugar pero son contrarrestados por magníficas jugadas. Viene un buen doble de Sotomayor y ahí empieza la lucha. El partido se compone visiblemente, pero el control de todo es el quinteto del Huracán que está remozado y jugando a conciencia.

La delantera siempre es del Huracán y llegan así al final del primer tiempo con la siguiente cuenta: Huracán 22 y Rodríguez 17.

En la otra etapa no cambia rumbos el Huracán, pero aquí se ve más entusiasta el equipo del Rodríguez y logra un empate a 25 puntos, pero luego los del "globito" hacen buenos emboques hasta que dejan nuevamente avante la cuenta.

Hay medidas en las jugadas del Huracán que están luchando en forma acertada, mientras tanto los "guerrilleros" están desesperados y por ello algunos jugadores incurren en fouls y tienen que abandonar la cancha por cuatro personales. Se debilita el equipo campeón y entonces es cuando el Huracán afianza su triunfo llegando hasta 42 por 36.

Breve comentario

Un número mayor de espectadores se mereció este encuentro de básquetbol entre el Rodríguez y Huracán, ya que en el se vió lo que pueden nuestras fuerzas esteriles. Hubo en este match orden en las jugadas y primó, lo que podemos decir cabeza, pues el Huracán hizo suyo el triunfo haciendo valer su juego de estilo que le convenía, ya que no se entregó al entusiasmo, sino que llegó hasta el final en medio de combinaciones y pases cortos que desorientó al equipo "guerrillero". Fué merecido el triunfo del Huracán y con ello deja entendido que los equipos que figuran en el a un quinteto de alto poderío y muy difícil de vencer.

La presentación del Rodríguez frente al Huracán podemos decir que estuvo buena, pues hubieron de ceder ante el mejor juego nada más y claro se sorprendieron ver a un equipo remozado y que estaba actuando con éxito. Sin embargo, la defensa "guerrillera" no estuvo acertada como en otras veces y perdió la colocación muchísimas veces que les costó un doble y luego la delantera que no tuvo un centro que pudiera repartir el juego en forma y llevar los pases con acierto. Hubo sí el deseo de hacer cuenta y desde lejos se lanzó sin probabilidades de éxito, lo que restó chance, pues si hubieran seguido su acostumbrado juego quizás habrían llegado a escalar o hacer peligrar el triunfo de los Huracanes, pero no sucedió y perdieron con todos los honores ante un equipo liviano que supo sacar provecho y establecer el juego que le convenía.

Este es el primer match de la

CASA "CHIC"

Cuenta con un técnico especializado en Radios, con instrumental moderno

TRABAJO RAPIDO Y GARANTIDO

Las mejores novedades en DISCOS las encontrará en

LA CASA "CHIC"

VICTOR M. RODRIGUEZ S.

COMERCIO 642 - LOTA

temporada y hay mucho que caminar todavía, de manera que más adelante podemos comentar en forma más acabada la actuación de cada equipo.

Tenemos que hacer mención si de la buena actuación de los árbitros, señores Luis y Pedro Jiménez, que estuvieron bastante acertados.

También cabe destacar el nuevo uniforme del Deportivo Huracán, ya que lució una camiseta blanca con un escudo en que figura un globo, o sea a igual del uniforme del Huracán de Buenos Aires.

Los equipos, Manuel Rodríguez: Alveal (0); Sotomayor (13); Gutierrez (1); Salazar (11); Alvarez (2); Rogel (8) y Fuentes (1).

Deportivo Huracán: Ramirez (1); Pampaloni (15); Aravena (10); Jimenez (5); Quezada (2); Santander (9).

El equipo femenino de básquetbol del "Anita Lizana" fué derrotado en Talcahuano en un match que fué "paseo"

El Deportivo "Las Canchas" le hizo 22 puntos por 2 a las Anita. - Presentación pobre hicieron las nuestras en Talcahuano

Nuestro básquetbol femenino alcanzó el mayor sitial en toda la región y hoy se desploma ruidosamente sin tener una base fundamental. Es lamentable tener que decir estas cosas, pero hay necesidad de hacerlo para así levantar la moral de nuestras jugadoras que tienen entusiasmo pero les falta dirección técnica y más que todo la organización en todo sentido.

Tuvimos programas altamente novedosos no hace dos años atrás y estos programas estuvieron a cargo de los mejores conjuntos locales, o sea el Primavera, el Victoria y el Anita Lizana. Rivalizaban en presentación y se llegaba al lujo de llenar el gimnasio. Hoy estamos tan pobre en el cesto femenino que ni siquiera tenemos un solo partido y eso no está bien cuando tenemos clubes que mantienen aun elementos de gran valia y que con un poco de entrenamiento llegarían a recuperar el terreno que se tenia ganado.

Así entonces hay que llegar a levantar el básquetbol femenino y darle el verdadero valor para que nuevamente llegue a cotizarse tal como en años anteriores.

Este comentario pequeño que hemos hecho se debe a la pobrísima presentación que hizo el quinteto del Anita Lizana en Talcahuano y precisamente en ese puerto en donde se había conquistado los mejores elogios cayo redondamente ante el Deportivo Las Canchas por una cuenta inexplicable. Es, pues, necesario que el Anita entre de lleno a entrenarse y volver por sus prestigios que tenia ganado a fuerza de sus brillantes presentaciones y de triunfos que hicieron época.

Dicho esto pasamos a dar algunos cortísimos detalles del encuentro que se jugó allá en Talcahuano.

El programa en general contó de otros partidos, pero el básico estuvo a cargo de los equipos del Deportivo Las Canchas y el Anita Lizana. El juego en general estuvo un tanto monotono, ya que las porteñas ejercieron un amplio dominio y se permitieron darle un paseo a las nuestras. La cuenta final fué de 22 puntos para el Deportivo Las Canchas por 2 del Anita, doble que solamente logró embocar en las postrimerias del segundo tiempo.

En realidad que nuestras damas cesteriles estuvieron en un mal día, pero creemos que este borrón se lo sacará muy luego, trayendo hasta Lota al Deportivo Las Canchas y hacerle ver que las jugadoras del Anita pueden mucho y que sólo ese día hicieron una presentación que no estuvo de acuerdo a sus antecedentes.

Lamentable ha sido esta derrota de las Anita en manos del Deportivo Las Canchas y esperar reivindicarse lo más pronto posible.

LA BOTA NEGRA

Marcha siempre a la cabeza en el ramo de

ZAPATERIA

no sólo por ser la más antigua sino por su gran variedad de modelos y por sus

PRECIOS ECONOMICOS

Fácil fué el triunfo del "Huracán" frente al "Juventud"

Por la amplia cuenta de 38X11 lo venció. - Los entusiastas jugadores del "Juventud" no decayeron un sólo instante a pesar del dominio de sus rivales. - Los otros encuentros.

Por la competencia oficial les correspondió jugar su partido a los quintetos de primera división del Deportivo Huracán y Juventud. En realidad que dar mayores detalles de este encuentro sería alargar una crónica, ya que el Huracán ganó largo a los entusiastas jóvenes del Juventud.

Desde los primeros tramos, el partido se decidió, ya que el Huracán con su juego que tiene en la actualidad domino ampliamente hasta hacer subir el mercador a su manera, mientras tanto los Juventud no se achicaron y lucharon tesoneramente hasta el último minuto.

La cuenta llegó al término del partido a 38 para el Huracán y 11 para el Juventud, lo que refleja fielmente el dominio que ejercieron los del "globito" que tienen un equipazo.

El triunfo, como decimos, les fué facil a los del Huracán porque encontraron poca resistencia en el joven equipo del Juventud y así jugaron a voluntad. Sobre el juego desarrollado, confirmamos nuestro comentario que hacemos en el partido con el Rodriguez, ya que el quinteto del Huracán sigue mejorando y practicando un basquetbol bastante recomendable.

El Juventud, que hacia su debut en primera división, no fué en realidad un rival de peligro para los punteros de la temporada cesteril, pero en todo caso lucharon con verdadero ardor durante todo el tiempo. Hubo un hombre que descolló y ese fué Lalo Cerda que esta convertido en un buckis de valer, especialmente por sus dobles de distancia. Claro que hubo también poco acierto de la linea delantera, ya que Pinto fracasó en toda la linea y el resto estuvo en un mal dia en los tiros al cesto, ya que erraron la mayoria de ellos.

En resumen, fué un partido que no cansó si miramos el juego desarrollado por ambos quintetos, pero en todo caso se impuso el que controló y llevó mejor cada intervención. Huracán pasa ahora a la cabeza de los buenos quintetos de la localidad y sólo esperamos la presentación de los otros equipos restantes para poder opinar en forma más concreta.

Hubieron también dos preliminares, jugando en primer término los segundos equipos del Huracán y Juventud, venciendo también el primero de los nombrados.

En el otro match entre equipos de segunda también, Acevedo y Central, venció el Central 19 x 16.

Los arbitrajes estuvieron muy correctos de los señores Jiménez, Rogel y Barriga.

SILUETAS DEL BOX

Dagoberto Aravena F.

Dagoberto Aravena Fuentealba

Palabra. No pinta absolutamente nada su presencia, el deporte que con tanto ahinco y entusiasmo practica nuestro siluetead de este número.

Porque ha de saber Ud. que Aravena es un joven sencillo hasta la exageración. Modesto, muy respetuoso, bastante caballero y que dentro de sus medios viste hasta con cierta elegancia si se quiere.

Sus actividades dentro del box son todavía muy escasas, pues su iniciación data apenas del año 1940, allá por el mes de Junio.

Es uno de los aficionados lotinos que más brillante porvenir tiene dentro del box. Sus cualidades innatas en él lo hicieron seguir este deporte que necesita una virilidad a toda prueba para llegar a surgir y en todos sus combates que han sido los más encarnizados que nos ha tocado ver, ha dado muestra de

SASTRERIA "LONDRES"

SASTRERIA "LONDRES", avisa a su distinguida clientela y al público en general que está ofreciendo un gran surtido en telas para la temporada; **Abrigos** y **ternos** confeccionados para hombres. **Abriguitos** y **ternitos** para niños en todas las edades y a precios que no admiten competencia.

Acuda hoy mismo a empaquetar su **TERNO** o **ABRIGO** que le ofrece **SASTRERIA "LONDRES"**, que es la Sastrería más seria de este pueblo.

Si quiere economizar dinero compre sus articulos de lana y ropa interior en **SASTRERIA "LONDRES"** de COMERCIO 475.

Y no olvide Ud. que para lucir un elegante **SOMBRERO** debe visitar la **Sastrería "LONDRES".**

SASTRERIA "LONDRES"

COMERCIO N.º 475 - LOTA

JUAN CONTRERAS

su gran corazón que tiene para la lucha y su valentía suicida para seguir combatiendo, sea cual fuere el estado en que se encuentra.

A pesar, que como decíamos, todos sus combates han sido duris'mos, todavía conserva su presencia y su cara enteramente sana. No han dejado huellas sus combates endemoniados.

Si nos parece que estamos viendo sus encarnizadas peleas que sostuvo, primero con Riquelme de Tome. Que pelcón. Cada uno, se levantaba y caía otro. El público frenético de entusiasmo gritaba alentando a su favorito. No hubo ganador. Se falló en un empate. Pero a nosotros que presenciamos la pelea, creemos que legítimamente ganó Aravena. Después, esos dos combates con el caballeroso Carlos R. Ulloa del Nacional. No se olvidarán nunca estas peleas, que fueron apoteósicas.

Y así Ud. ve al aficionado Aravena en la calle, no se imagina nunca que sea un pugilista y de tanta valentía para sus combates. Es tan sencillo que no hace demostraciones ni anda tambaleandose para los lados como los boxeadores "macanudos".

Su porvenir es brillante en el box si lo sigue practicando con la dedicación de ahora. Puede llegar a ser el ídolo de la afición lotina.

Nosotros lo esperamos y le pedimos a Aravena que no desmaye y que siga adelante como hasta ahora lo ha hecho y cosechará muy pronto victorias que le darán satisfacción a sus sacrificios.

Su record es cortito, 7 peleas en total. Tres K. O. Una ganada por puntos. Un empate y dos perdidas. No se puede pedir más. En su categoría hay manos muy buenas. Si no que lo diga nuestro siempre querido campeón W. Melgoza.

Su juventud le puede deparar aún muchas satisfacciones. Nació en Curanilahue el 14 de Marzo de 1919. Sus padres que lo quieren con mucho cariño son don Carmen Aravena y doña Esther Fuentealba. Tiene 4 hermanos. Carlina, que le sigue; Miguel, el otro campeón en ciernes de la familia; Clara Luz y Orlando. Todos ellos ven en Dagoberto un futuro as en el boxeo lotino y cada vez que pelea el hermano mayor, le ruegan a Dios que gane su hermanito lindo, como le dicen.

Otra gran cualidad que tiene, es que además de boxeador es músico. Esto lo entretiene mucho y más de algún suspiro ha hecho brotar del corazón de una chiquilla cuando canta, pues lo hace divinamente bien.

M. T. T.

Calendario del Campeonato Oficial por puntos de básquetbol

PRIMERA RUEDA — 1942

Día	Fecha	División	Clubs
SABADO	6-VI	2.ª	Rodriguez-Huracán
SABADO	6-VI	1.ª	Rodriguez-Huracán
DOMINGO	14-VI	2.ª	Yale-Central
DOMINGO	14-VI	2.ª	Acevedo-Juventud
DOMINGO	14-VI	1.ª	Yale-Central
SABADO	20-VI	2.ª	Huracán-Juventud
SABADO	20-VI	2.ª	Central-Acevedo
SABADO	20-VI	1.ª	Huracán-Juventud
DOMINGO	28-VI	2.ª	Yale-Juventud
DOMINGO	28-VI	1.ª	Yale-Juventud
SABADO	4-VII	2.ª	Rodriguez-Central
SABADO	4-VII	2.ª	Acevedo-Yale
SABADO	4-VII	1.ª	Rodriguez-Central
DOMINGO	12-VII	2.ª	Huracán-Yale
DOMINGO	12-VII	1.ª	Huracán-Yale
SABADO	18-VII	2.ª	Rodriguez-Juventud
SABADO	18-VII	2.ª	Acevedo-Huracán
SABADO	18-VII	1.ª	Rodriguez-Juventud
DOMINGO	26-VII	2.ª	Huracán-Central
DOMINGO	26-VII	1.ª	Huracán-Central
SABADO	1.º-VIII	2.ª	Central-Juventud
SABADO	1.º-VIII	2.ª	Acevedo-Rodriguez
SABADO	1.º-VIII	1.ª	Central-Juventud
DOMINGO	9-VIII	2.ª	Rodriguez-Yale
DOMINGO	9-VIII	1.ª	Rodriguez-Yale

SEGUNDA RUEDA

DOMINGO	23-VIII	2.ª	Yale-Central
DOMINGO	23-VIII	2.ª	Acevedo-Juventud
DOMINGO	23-VIII	1.ª	Yale-Central
SABADO	30-VIII	2.ª	Rodriguez-Juventud
SABADO	30-VIII	1.ª	Rodriguez-Juventud
DOMINGO	6-IX	2.ª	Yale-Juventud
DOMINGO	6-IX	1.ª	Yale-Juventud
SABADO	12-IX	2.ª	Rodriguez-Central
SABADO	12-IX	2.ª	Acevedo-Huracán
SABADO	12-IX	1.ª	Rodriguez-Central
DOMINGO	27-IX	2.ª	Huracán-Juventud
DOMINGO	27-IX	1.ª	Huracán-Juventud
SABADO	3-X	2.ª	Rodriguez-Yale
SABADO	3-X	2.ª	Acevedo-Central
SABADO	3-X	1.ª	Rodriguez-Yale
DOMINGO	11-X	2.ª	Huracán-Central
DOMINGO	11-X	1.ª	Huracán-Central
SABADO	17-X	2.ª	Central-Juventud
SABADO	17-X	2.ª	Acevedo-Rodriguez
DOMINGO	25-X	2.ª	Huracán-Yale
DOMINGO	25-X	1.ª	Huracán-Yale
SABADO	31-X	2.ª	Rodriguez-Huracán
SABADO	31-X	2.ª	Acevedo-Yale
SABADO	31-X	1.ª	Rodriguez-Huracán

TEATRO DE LA COMPAÑIA

Programación para el mes de Julio

Jueves 9.—"CITA EN LA FRONTERA". Gran reestreno en castellano por Libertad Lamarque, y Noticiario Universal. — Platea $ 3.— Galería $ 1.—

Viernes 10.—"TRIPULANTES DE BUQUE FARO N.º 61" y "EL BATALLON DE PARACAIDISTAS". Gran estreno de la guerra actual. — Platea $ 3.— Galería $ 1.—

Sábado 11.—"AMOR EN LA CARCEL". Cow-boy por Miriam Marsh, y "LA VUELTA DEL AVISPON VERDE", 3.ª función. — Platea $ 2.— Galería $ 1.—

Domingo 12.—"MAMA GLORIA". Gran estreno argentino por Olinda Bozan. — Platea $ 3.— Galería $ 1.—

Lunes 13.—"SU ULTIMA NOCHE". Grandioso estreno cómico mejicano por el Chato Ortin. — Platea $ 3.— Galería $ 1.—

Martes 14.—"LA ESCUADRILLA INTERNACIONAL". Estreno por Ronald Regan y Olimpe Broderic, y Noticiario Metro G. M. — Platea $ 3.— Galería $ 1.—

DAMAS DE LOTA

EL SALON DE PEINADOS de Aníbal Pinto, frente a la Ilustre Municipalidad, es el único en su género en este pueblo, por cuya razón se permite ofrecer a Ud. sus servicios en peinados en todos estilos.

Especialidad en Peinados para Recepciones

Para ondulación permanente tenemos los líquidos vitaminados al aceite y también ofrecemos a Ud. las elegantes PERMANENTES a la crema.

Señora, Señorita: No se deje engañar por personas que no tienen el menor conocimiento de lo que es este delicado trabajo. Ofrezco a Uds. estos servicios por estar autorizada por las Escuelas Politécnicas «Díaz Gascogne», con certificados de competencia.

Este salón le garantiza su trabajo y le cobra lo que vale.

Higiene y Seriedad

I. de V.

Pompas Fúnebres

La Empresa Rivas atiende toda la Zona y no tiene sucursales. Es atendida por sus propios dueños en:

LOTA, CORONEL Y CURANILAHUE

DANIEL RIVAS S.

Miercoles 15.—"EL ARRABALERO" por Doris O'Keefe, y "LA SELVA TENEBROSA", 7.ª función. — Platea $ 2.— Galería $ 1.—

Jueves 16.—"FORTIN ALTO". Estreno argentino por Agustin Irutxa, y Noticiario Universal. — Platea $ 3.— Galería $ 1.—

Viernes 17.—"ANDY HARDY AVENTURERO". Gran estreno por Mikey Rooney. — Platea $ 3.— Galería $ 1.—

Sábado 18.—"CAZADORES DE NOTICIAS" por Richard Arlen, y "LA VUELTA DEL AVISPON VERDE". 4.ª función. — Platea $ 2.— Galería $ 1.—

Domingo 19.—"DOS ENAMORADOS". Grandioso estreno de la superproducción Universal por Charles Boyer y Margarita Sullavan. — Platea $ 4.— Galería $ 1.40.

Lunes 20.—"LO QUE EL ALCALDE SE LLEVO". Estreno argentino por Joaquin Pardavés. — Platea $ 3.— Galería $ 1.—

Martes 21.—"LA LIBERTAD NUNCA MUERE". Grandioso estreno antinazi por Jeffrey Lynn y Kaaren Verne. — Platea $ 3.— Galería $ 1.—

Miércoles 22.—"VAMOS CON LA MARINA". Estreno por Paul Kelly y Rachelle Huston, y "LA SELVA TENEBROSA", fin. — Platea $ 2.— Galería $ 1.—

Jueves 23.—"MI AMOR ERES TU". Gran estreno argentino por Paulina Singerman, y Noticiario Universal. — Platea $ 3.— Galería $ 1.—

Viernes 24.—"JAQUE AL AMOR". Gran estreno Metro por Robert Montgomery y Constance Cumming. — Platea $ 3.— Galería $ 1.—

Sábado 25.—"PETROLERO SANGRIENTO". Estreno de aventuras por Richard Arlen, y "LA VUELTA DEL AVISPON VERDE", 5.ª función. — Platea $ 2.— Galería $ 1.—

Domingo 26.—"LA INDOMITA". — Platea $ 3.— Galería $ 1.—

Lunes 27.—"LA VIUDA ALEGRE" Grandioso reestreno musical por Mauricio Chevalier y Janett Macdonald. — Platea $ 3.— Galería $ 1.—

Martes 28.—"MEISI ERA UNA DAMA". Gran estreno por An Sethern y John Carroll, y Noticiario Metro G. M. — Platea $ 3.— Galería $ 1.—

Miercoles 29.—"NO MATARAS A TUS SEMEJANTES". Grandioso estreno Republic por Chales Bickford, y "LAS AVENTURAS DE RED RYDER", 1.ª función por Bob Livingston y Red Barry. — Platea $ 2.— Galería $ 1.—

Jueves 30.—"MARINEROS MAREADOS". Gran estreno cómico por los reyes de la risa Abott y Costello, y Noticiario Universal. — Platea $ 3.— Galería $ 1.—

Viernes 31.—"NO ESTAMOS CASADOS". Gran estreno por Eleanor Powell, Robert Young y Lionel Barrymore. — Platea $ 3.— Galería $ 1.—

TRIPLES VICTIMAS

Fué un atardecer de un dia frio y nebuloso... Soplaba un vientecillo escarchante, auténtico mensajero de las regiones polares. Los transeuntes huian presurosos de sus inclementes caricias, llenos de confianza en la proximidad de sus cálidos hogares... Entre el gentio que, en todas direcciones avanzaba en la calle, llamaba la atención una joven correctamente vestida y acompañada de un joven de marcada y atlética corpulencia. Caminaban lenta y despreocupadamente. Ella iba graciosamente tomada del brazo de su robusto acompañante, conversando en voz baja y ajenos al movimiento inusitado de la calle.

De repente el joven, como herido a traición por un rayo, se desplomó sin sentidos sobre el pavimento de la acera... Su acompañante pedia socorro a gritos, con el rostro descompuesto, temblorosos sus miembros y su respiración anhelante... mientras que el caido, con los labios abiertos y cubiertos de espuma, se debatia incesantemente en el suelo y haciendo contorsiones grotescas con sus potentes extremidades. Con permiso repetia una voz dulce, autoritaria y paternal, al abrirse camino entre el gentio. Era el doctor, que con su presencia vino a consolar la infelicidad de un alma y de un enfermo y con su moral sin tacha a acallar la intolerancia ingrata e inconsciente de la parcialidad... Sálvelo, doctor, es mi esposo, le repetia la joven, con los ojos llenos de lagrimas. Y el doctor con su sonrisa paternal le dijo a la señora. —No se desespere, señora; no hay por que desesperarse, su esposo estará bien, completamente sano, dentro de media hora... ¿Tiene Ud. familia? la interrogó. —Sí, doctor, le respondió la señora. Y no obstante ser ambos de tiernisima edad, también sufren de los mismos ataques que mi esposo...

Una inyeccion basto para que el enfermo volviera a su "estado normal"... Pero sus claros y expresivos ojos reflejaban la profunda desesperanza que llenaba toda su alma. El doctor le habló en voz baja y él le prometió que no tendria mas. Y partió presurosa la esbelta pareja... con sus almas fundidas en un mismo dolor...

Alguien le preguntó al doctor sobre la enfermedad... Y él le respondió que era Epilepsia o "gota coral" como la llama el pueblo. Tiene su origen en el consumo inmoderado del alcohol; los ataques disminuyen no bebiendo ninguna bebida alcohólica, cuando es de primer grado; pero la epilepsia es incurable, cuando es hereditaria. Vale decir... continuó el doctor — un hijo de epiléptico alcohólico no sana nunca. Así que los hijos de ese joven, le preguntó otra persona, ¿son incurables? Efectivamente, son incurables, respondió el doctor visiblemente desesperado...

Víctor A. Troncoso Landa.

SERVICIO METEOROLÓGICO DE LOTA ALTO

Observaciones registradas hasta el 24 de Junio de 1942 y su comparación con el año anterior en igual lapso de tiempo

TERMOMETRIA

Temperatura	A la sombra		Cielo descubierto
	1941	1942	1942
Máxima del año	29°	27°	40°
Mínima del año	4°	2°	-2°

HIGROMETRIA

Humedad del aire	1941	1942
Máxima del año	96	94
Mínima del año	35	30

BAROMETRIA

Presión atmosférica	1941	1942
Máxima del año	775	776
Mínima del año	751	758

PLUVIOMETRIA

Milimetros de agua caida	1941	1942
Total hasta la fecha	452,4	247,3
Total en el año	1.172,4	—

AGUA CAIDA EN 1941 Y EN LO QUE VA CORRIDO DEL PRESENTE AÑO

Meses del año	1941		1942	
Enero	—	milimetros	2,1	milimetros
Febrero	17.5	„	13.3	„
Marzo	18.6	„	21.9	„
Abril	78.7	„	53.5	„
Mayo	168.4	„	85.1	„
Junio	152.5	„	71.4	„
Julio	374.1	„		„
Agosto	165.6	„		„
Septiembre	15.4	„		„
Octubre	46.1	„		„
Noviembre	104.2	„		„
Diciembre	31.3	„		„
TOTAL	1.172,4	„	247,3	„

Mareas en el puerto de Lota, correspondientes al mes de Julio de 1942

Fecha	Alta mareo		Baja mareo	
1	12h. 38m.	0h. 51m.	6h. 22m.	19h. 39m.
2	13 31	1 41	7 16	20 31
3	14 26	2 33	8 14	21 23
4	15 27	3 28	9 18	22 18
5	16 31	4 26	10 33	23 13
6	17 36	5 31	11 53	0 08
7	18 38	6 35	12 20	1 07
8	19 33	7 37	13 —	2 11
9	20 20	8 33	13 47	3 05
10	21 02	9 20	14 30	3 49
11	21 38	10 —	15 08	4 27
12	22 13	10 37	15 46	5 03
13	22 48	11 13	16 19	5 37
14	23 20	11 46	16 51	6 08
15	23 52	12 19	17 23	6 40
16	0 20	12 24	17 55	7 11
17	0 58	12 58	18 29	7 44
18	1 36	13 34	19 09	8 20
19	2 20	14 16	19 56	9 01
20	3 13	15 07	20 57	9 50
21	4 13	16 10	22 16	10 47
22	5 20	17 26	23 46	11 50
23	6 27	18 44	0 20	13 09
24	7 29	19 54	0 53	14 17
25	8 26	20 56	1 52	15 15
26	9 20	21 50	2 48	16 06
27	10 10	22 40	3 41	16 54
28	10 58	23 29	4 30	17 41
29	11 45	0 16	5 20	18 25
30	12 20	0 31	6 08	19 09
31	13 04	1 16	6 58	19 54

FASES DE LA LUNA

Cuarto Menguante, el	5	Cuarto Creciente, el	21
Luna Nueva, el	13	Luna Llena, el	27

Litografía Concepción, S. A.

La Opinión

PUBLICACION DE LA COMPAÑIA CARBONIFERA E INDUSTRIAL DE LOTA

INFORMACIONES Y FOTOGRAFIAS DE LOTA, CORONEL Y CURANILAHUE

Año XVI — Edición de 12 páginas — PRECIO: 20 centavos — Lota Alto, Agosto de 1942. — Núm. 360

Notas de Actualidad

Zona Seca

Por Decreto de fecha 4 de julio fué derogado el que estableció la Zona Seca en las Comunas de Lota y Coronel.

Dada la imposibilidad de hacer cumplir la prohibición absoluta del expendio y transporte de bebidas alcohólicas y en vista de que muchos obreros salían de la localidad para consumirlas fuera de los límites de la Zona Seca, el Gobierno resolvió establecer un régimen que permita el comercio de dichas bebidas con ciertas limitaciones.

Así, en Lota podrá concederse patentes para seis depósitos y cinco cantinas, y en Coronel para cinco depósitos y cuatro cantinas. Todo esto, sin perjuicio de las patentes que se otorguen a hoteles y casas de pensión para consumo de vino o cerveza en las horas de almuerzo y comida.

Además, el Decreto dispone que el expendio quedará suspendido desde las 6 de la tarde del Sábado hasta las 9 horas del Martes y en los días festivos.

Como se fija limitación a la **introducción** de bebidas alcohólicas, puede preverse que llegará siempre a Lota y Coronel una cantidad considerable de vino, a pesar del menor número de locales de expendio legalmente autorizados.

Puede preverse que, en tales condiciones, se evitará el éxodo de numerosos obreros a otras localidades en determinados días, como ocurría durante el régimen de Zona Seca, y se evitará también el excesivo clandestinaje que tal régimen ocasionó.

Dentro del sano propósito del Gobierno de normalizar, tanto como sea posible el consumo de vino y licores en esta región, cabe hacer presente que se requiere la cooperación general para conseguir realmente que las bebidas alcohólicas se **usen** sin que se produzca el **abuso** de ellas, o sea, la **embriaguez**, origen de tantos males de carácter económico, sanitario, social y moral.

Esta cooperación debe comprender muy variadas actividades, entre las cuales mencionaremos, por ahora, sólo las principales, a saber:

—Los dueños de locales de expendio, especialmente de cantinas, hoteles y casas de pensiones, deben cumplir la ley que les ordena no vender a personas ebrias, ni permitirlas en el recinto del negocio.

—Las autoridades y funcionarios, principalmente Carabineros, deben denunciar y aplicar sanciones, en su caso, a los ebrios y a los que expendan clandestinamente bebidas alcohólicas. Convendría aplicar rigurosamente la sanción de trabajo forzoso a los defendidos por ebriedad.

—En los centros sociales y en las escuelas deberá hacerse activa propaganda en contra del abuso del alcohol.

—El Municipio haría gran obra de bienestar social fomentando la instalación de locales donde se expendan bebidas sin alcohol y se proporcione sanas distracciones al pueblo. Estos locales, cuando se ubiquen en los barrios obreros, podrían ser favorecidos con una subvención, para lo cual se contaría con la gran entrada que el Municipio tendrá por concepto de patentes.

En las poblaciones privadas de la Empresa podrá contribuirse eficazmente a la normalidad o limitación del consumo de bebidas alcohólicas mediante el control de la introducción de ellas a los recintos de las poblaciones, concediendo permisos en cantidad limitada a las familias que necesiten vino o cerveza para el uso moderado dentro del hogar.

Así lo tenía establecido la Compañía de Lota hasta que la Zoza Seca prohibió (en teoría) que se introdujera vino o cerveza no cualquier cantidad a dichas poblaciones, pero, este control será ahora nuevamente restablecido. Cada familia obrera podrá disponer del vino o cerveza que prudentemente se estime necesario en las horas de comida. Esto propaga el consumo moderado, como se acostumbra en países de elevada civilización, y es un factor que influye notablemente en la disminución de la embriaguez.

Las tarjetas de permiso para introducir vino o cerveza a la población de Lota Alto, que autorizan la introducción por partidas de dos litros cada vez, contendrán las siguientes advertencias, que es oportuno recordar en esta ocasión:

"Consuma bebidas alcohólicas MODERADAMEN y acompañándolas de comidas.

"De otro modo causan EMBRIAGUEZ, sufriendo grandes perjuicios usted y su familia.

El activo directorio de la Sociedad de Artesanos y Obreros que, gracias a su incansable labor, la institución ha podido llegar a contar con el nuevo mausoleo en el Cementerio, el que fué solemnemente inaugurado últimamente, de lo cual dimos cuenta ampliamente en nuestro número anterior.

Preside este directorio el entusiasta dirigente societario señor Calixto Cuevas Muñoz, asesorado por distinguidos dirigentes, hombres de trabajo, que han llegado a colocar a su institución en un brillante pie, en cuanto a organización y segura estabilidad económica.

Del Dr. Sr. Virginio Gómez

Instrucciones sobre alimentación

LA OBESIDAD

Mucho se publica sobre obesidad, casi siempre en relación con consideraciones estéticas, siendo que es más importante aún el punto de vista higiénico. La obesidad debe ser combatida en resguardo de nuestro principal bien: la salud y es esto lo que se persigue en el presente artículo.

Hay dos clases de obesidad: la exógena o SIMPLE que se produce por exceso de comida y ejercicio insuficiente y la endógena o PATOLOGICA que proviene de perturbaciones glandulares y otras causas menos frecuentes. La obesidad simple es la que se cura con el régimen alimenticio y el ejercicio. La obesidad endógena o patológica debe ser tratada siempre por un médico o, cuando sea posible, por un especialista en endocrinas.

La regla del peso establecida por Broca es la más práctica: el peso normal es el de los centímetros (expresados en kilos) en que la estatura de la persona sobrepasa el metro, con una tolerancia de 10%, que pasados los 30 años puede ser de 15%. Un peso mayor que el indicado acusa obesidad.

Como ya se ha dicho, la obesidad debe ser combatida por motivos de salud: disminuye la duración de la vida, reduce la capacidad física y mental, predispone a la diabetis y otras enfermedades, afecta la eficiencia cardíaca por el mayor peso que tiene que soportar el corazón y por la grasa de que se rodea.

La obesidad alimenticia se produce porque no hay relación entre lo que la persona come y su trabajo físico, faltando además el control o vigilancia sobre el apetito. Basta, cuando estas faltas son continuas u excesivo equivalente a dos cucharaditas de mantequilla al día para que al cabo de un año se produzca un aumento de peso de 4 kilos en el peso.

PREVENCION DE LA OBESIDAD

Quien quiera evitar la obesidad debe pesarse con frecuencia,

"Ayuda a combatir la embriaguez, que es una PLAGA NACIONAL.

"Vino o cerveza, con un poco de líquidos azucarados, (limchada, jarabes, etc.), son más recomendables, porque disminuye la embriaguez alcohólica. El azúcar es un alimento.

"Si se ven personas ebrias en su casa, NO SE LE RENOVARA LA TARJETA, porque ésta se concede solamente a los que saben beber razonablemente y no a los que ABUSAN del alcohol, embriagándose o embriagando a un compañero.

Pompas Fúnebres

La Empresa Rivas atiende toda la Zona y no tiene sucursales.

Es atendida por sus propios dueños en:

LOTA, CORONEL Y CURANILAHUE

DANIEL RIVAS S.

la mejor hora es en ayunas, desnudo o pesando separadamente la ropa. Cuando se note un aumento progresivo de peso hay que disciplinar la voluntad, vigilar el apetito y someterse a la alimentación recomendada más abajo.

Si falta la fuerza de voluntad, la disciplina, **no hay nada que esperar**.

Para combatir la obesidad no se debe apelar a regímenes extravagantes como comer 6 o más limones al día, suprimir el almuerzo o abandonar los alimentos indispensables. Esto conduce a la larga a deficiencias alimenticias que pueden ser más graves que la obesidad misma.

Los alimentos corrientes deben ser preparados en una forma sencilla, sin exceso de grasa, mantequilla o aceite. Hay que usar poco o sólo de cuando en cuando los alimentos gordos como el tocino, los patés de hígado, las longanizas y otros. El exceso de pastelería a que es tan aficionada la juventud, debe ser evitada, porque su preparación es a base de harina, azúcar y mantequilla, todas substancias que enfordan. No se debe comer muchos cereales, ni leguminosas: el pan está entre los primeros, y es recomendable en parte por hortalizas y papas, teniendo estas últimas la ventaja de producir la sensación de saciedad.

Se debe hacer tres comidas al día observando las leyes de una alimentación racional, repartiendo entre ellas las albuminas o proteinas de que son portadoras las carnes (vaca, cordero, aves, mariscos, queso y huevos) y que deben ser tan abundantes o más que habitualmente, siempre que sean flacas. Es por eso que no conviene comer ni pato ni ganso que son alimentos grasos. De los cereales y leguminosas hay que hacer uso muy moderado y en cuanto a las grasas y aceites, deben limitarse a la cantidad indispensable para darle sabor a los alimentos. De leche debe beberse un cuarto litro al día. Si el apetito subsiste en forma que no se pueda acallar, se debe calmarlo con verduras o frutas no muy dulces.

No hay por qué sufrir de ser, sin embargo, se debe comer poco en las comidas porque ello aumenta el apetito. El uso del alcohol debe ser limitado: nada o cuando más dos copas de vino o media cerveza al día.

Si a pesar de estos cuidados el peso manifiesta tendencia a subir, habrá que aumentar el ejercicio físico, pasear de una manera sistemática, midiendo el tiempo y aumentando la duración de la marcha o apresurando el ritmo, si es necesario. Si an no hay resultado, habrá que recurrir a las medidas que vamos a aconsejar en el artículo del mes próximo, y que se va a titular: "Tratamiento de la Obesidad".

Dr. V. GOMEZ.

Economía Doméstica

Las ventanas

Las ventanas son el alma de la casa. Por ellas se muestra, el espíritu de la dueña de casa; da a conocer la atención que la mujer presta al aseo y a la higiene de su familia.

Una ventana descuidada habla desfavorablemente de quien tiene a su cargo el arreglo del hogar.

Preocúpese del arreglo de sus ventanas, señora dueña de casa. Limpie los vidrios con un paño mojado en agua con amoníaco, y para secarlos, páseles papel de diarios, quedarán brillantes y claros.

Ordene sus ventanas con flores, ellas ayudan a alegrar el espíritu y dan una nota de frescura primaveral al ambiente.

Si usted tiene bonitas flores en su ventana o balcón, inscríbase en la Oficina de Servicio Social del Departamento del Bienestar y tendrá derecho a recibir los premios que, por Balcones Floridos y Adornados, distribuye mensualmente la Compañía en la Población de Lota Alto.

I. E. L.

TALLER DE MODAS PARISEN "EL LEON"

Se dan clases de corte. Curso rápido

Se reciben hechuras de primera

Se proporcionan todos los materiales, al gusto de la cliente

Sabina Vega Bustos

Aníbal Pinto N.º

Bajo la chilena, señor Marín...

El General San Martín fué el más tenaz organizador de la Expedición Libertadora que debía ir al Perú; jornada que quería emprenderse, apenas Chile tuviese afianzada su independencia.

Y Chile fué la nación que prestó su más decidida cooperación: el escaso dinero de su Erario, Escuadra y soldados.

Aquel esfuerzo colosal, que afianzaría la libertad americana, se hizo entre Argentina y Chile. Y San Martín con O'Higgins, fueron sus mentores, cerebros y brazos.

La Escuadra que conduciría las tropas del Ejército, era la chilena, y el Ejército en gran parte, con sólo pocos elementos argentinos, también era chileno; pero era argentino el Generalísimo que tendría la responsabilidad máxima de la jornada.

Estaba todo listo, pero había algo extraño, flotando en el ambiente; algo como un resquemor, que impedía la inmediata partida de la Expedición.

Era un motivo de orgullo y amor propio: no se sabía con qué bandera iba a hacerse la expedición. Y no se quería ni decirlo, creyendo que al manifestarlo se ofendería al General San Martín.

Así O'Higgins, como muchos jefes y altas personalidades permanecían en silencio al respecto, y nada decían sobre ello al General San Martín, el que sólo deseaba urgir la expedición, más preocupado en el resultado que en la forma. Y al ver aquellas reticencias, convocó a una reunión de notables, en la que pronunció un discurso para demostrar la necesidad de operar cuanto antes, y de acuerdo con O'Higgins manifestó que era imprescindible hacer toda clase de sacrificios para obtener el próximo éxito, que podía considerarse seguro.

Como era de esperarse hubo igualdad de opiniones y el gran argentino fué apoyado con toda decisión.

En aquella asamblea fué cuando uno de los concurrentes, el gran patriota don Gaspar Marín, chileno de valer— que fué, como don José Gregorio Argomedo, Secretario de la Primera Junta de Gobierno Nacional, aprovechó la circunstancia y preguntó de súbito, dirigiéndose al General San Martín:

—Estamos de acuerdo, señor General: la empresa no puede ser más útil, ni más loable; pero... una pregunta. ¿Bajo qué bandera marchará la expedición...?

Podía haber resultado tal pregunta un verdadero bombazo, pero no lo fué así para el Libertador de Chile que, un tanto cogido de sorpresa— por no haber ni reparado en ese detalle— alzó los hombros y dijo, con suma sencillez:

—¡Bajo la chilena, señor Marín...!

Y, efectivamente, poco después zarpaba la Escuadra Libertadora, llevando al tope de sus mástiles la bandera chilena, que desembarcó al frente de los bizarros batallones chilenos-argentinos, y fué paseada, con honra y orgullo, a través del Pacífico, cubriéndose de gloria, en los campos de batalla, bajo la mirada de San Martín.

Chilenos del pasado

Valentín Magallanes Moure, poeta. Sus versos, reveladores de una exquisita sensibilidad, han dado mucho nombre a Chile.

Federico Santa María, filántropo. Dejó los bienes suficientes para fundar la Universidad Técnica que lleva su nombre.

Ramón Subercaseaux, artista; diplomático. Fué una autoridad en materia de arte, destacándose en ello como uno de nuestros mejores críticos. Representó a Chile en brillantes misiones diplomáticas. Durante la Guerra del Pacífico, instaló con su peculio personal un hospital para heridos.

Alberto Valenzuela Llanos, pintor. En sus telas maravillosas revela la majestuosidad y belleza de nuestra tierra.

Juan Francisco González, pintor. Como Valenzuela es un artista que supo captar en el lienzo el panorama chileno.

Francisco Vidal Gormaz, marino. Sus trabajos hidrográficos tienen un gran mérito profesional y significan una valiosa contribución en el estudio de tan importante rama náutica.

Darío Pavez, agricultor. Sin otras armas que su honorabilidad y gran capacidad de trabajo, triunfó. A su muerte dejó un nombre, apreciable fortuna y grato recuerdo.

Darío Salas, educador. Fué talento lúcido y un apóstol de la enseñanza.

Agustín Edwards Mac Clure, diplomático; periodista; escritor. Su consagración al servicio público fué admirable. Poseedor de gran fortuna, siempre estuvo atento a cuanta obra podía él realizar en beneficio nacional. Especialmente en la diplomacia conquistó gran prestigio para Chile. Su actuación más sobresaliente está, sin duda, como albacea testamentario del señor Federico Santa María, convirtiendo en realidad la idea dejada en sus manos; levantar la Universidad Técnica, que es sencillamente grandiosa.

LA COPA DE AGUA

por C. C. Vigil

Yo estaba en un banquete. Mi cristal limpio y transparente, brillaba como si fuera hecho de diamantes. Agua pura me llenaba. Parecía un símbolo de la sinceridad y del bien sobre aquella mesa llena de copas verdes, rojas y azules, con los más diversos vinos y licores.

La gente no se cansa de inventar líquidos para saciar la sed, suponiendo que no le basto yo; pero quienes me beben solamente a mí son más felices.

Llegó el momento de los brindis, y hermosas copas adornadas con burbujas irisadas de luz, se levantaron y hablaron. Después se retiraron los comensales, quedamos solas las copas sobre el mantel, y dije:

Ha llegado mi turno y debo hablar.

Soy nada más que agua pura; pero ¿por qué la pureza ha de callar?

No sé reír ni cantar; sólo sé hablar sencillamente al corazón.

Soy el alma de las rocas escondidas en las profundidades de la tierra; pero ¿por qué no han de hablar las cosas invisibles, si tienen alma?

No soy hermosa; soy buena. De ningún crimen, de ninguna miseria, de ningún extravío soy responsable.

Tres cosas ha querido cambiar el hombre: la verdad que, ha pretendido substituir por la mentira; el trabajo por el vicio, y el agua pura, por el licor.

Soy siempre como la verdad y como el trabajo.

No engaño, no ilusiono, no mato.

Compañeras: Brindo porque todas ustedes también se llenen de agua pura.

R. Urriola B.

Practicante Autorizado

Pabellón 21 — Casa 7

Inyecciones y Curaciones según prescripción médica

Atiende particularmente a domicilio

CRONICA LOCAL

Wolfango Melgoza, ejemplo y gloria del box lotino, se retira del ring después de 20 años de brillante campaña pugilística

Ciento cincuenta combates realizó. — Ganó 119; empató 16 y perdió 15. — Doce veces concurrió a los Campeonatos Nacionales. — Su actuación en los rings lotinos, regionales y santiaguinos. — Tiene palabras de reconocimiento para sus primeros impulsadores. — Para el Centro "Quintín Romero", que lo formó boxeador, tiene el "rubio" sólo gratitud y no se alejará nunca de él. — La Federación de Box de Chile lo premió el año pasado. — Su vida y rasgos desde sus comienzos hasta ahora en que "cuelga los guantes".

Wolfango Melgoza, acompañado del presidente del "Quintín Romero", señor Julio Rivas y de su manager señor Arturo Malbrán, posan especialmente para nuestro periódico.

La historia de la vida pugilística de Wolfango Melgoza es la historia del box lotino. Hace ya tantos años, siendo un muchacho se entregó con todas las fuerzas de su alma al viril deporte, y lo practicó con amor y dedicación como nadie lo haya hecho entre nosotros.

Pudo haber sido profesional; pudo haber vivido del box y posiblemente pudo, por medio de él, hasta haberse formado una situación, pero Wolfango Melgoza era deportista ante todo y prefirió a los halagos de la fortuna mantenerse como aficionado, lo que hace mucho más noble su actuación; hace que todos admiremos al viril muchacho, que ha entregado lo mejor de su juventud y lo mejor de su vida en aras del recio deporte de la defensa propia.

En tantas y memorables jornadas nuestros rings han temblado bajo la pujanza de este muchacho y tantas veces también con profunda emoción hemos estado pendiente de su actuación allá en la capital, donde ha llegado a considerársele como el aficionado más perfecto, por sus innegables cualidades, y se le ha citado como un ejemplo para las nuevas generaciones.

Casi veinte años en el ring, que han sido veinte años de esfuerzo, de disciplina, de perfeccionamiento por ser mejor, de ejemplo para el mejoramiento de la raza, porque Melgoza, puede decirse, sin llegar a la exageración, constituye un verdadero ejemplo para los aficionados de hoy y para los que vengan; ha sido un muchacho sobrio, con aquella sobriedad que debieran observar todos los deportistas; ha sido deportista ciento por ciento; todo lo ha pospuesto por el deporte; se retira del ring con todos los honores. Muy contadas han sido las veces, en su larga carrera pugilística que ha conocido la amargura de la derrota, no ha conocido las sensaciones de un K. O. y si alguna vez la suerte le ha sido adversa, ha sabido recibirla como buen deportista; los triunfos tampoco lo han envanecido, los ha sabido ostentar modestamente, entero, viril, con modestia, como hombre sano y seguro de lo que vale.

Y más se agiganta aun la simpática figura del campeón, cuando ha declarado que no se alejará definitivamente de estas cosas del ring; ha declarado públicamente que seguirá en su querido "Quintín Romero"; seguirá en él inculcando a los que tras él vienen los conocimientos que la experiencia y sus muchos años de ring le han proporcionado. Hermoso gesto que honra más a Wolfango Melgoza. Los muchachos del "Quintín Romero" tendrán un gran maestro, mucho aprenderán de Melgoza, y tendrán que aprenderlo, porque el rubio es inflexible, es tenaz y disciplinado; sus alumnos tendrán que ser puntuales; tendrán que aprender a ser sobrios y esforzados como él, aprenderán que no puede llegarse a ser campeón si no existe una estricta disciplina en todos los actos de la vida; disciplina en el deporte y en la vida privada; moralidad y honradez en todos los actos de la vida.

El box lotino y el deportismo en general se sienten orgullosos de este espléndido muchacho, que durante cuatro lustros supo calzar los guantes con dignidad y bravura sin igual; que supo hacer nadie merecido honor al deporte, y que hoy, con aquella misma arrogancia con que sabía subir al cuadrilátero, se retira a sus cuarteles de invierno, legando a sus hijos un bello ejemplo de lo que vale la constancia y la fe en sí mismo, y sobre todo, de los inapreciables beneficios que para su salud recibe el deportista que sabe tomar el deporte como deporte, el que al mismo tiempo le hace ser bueno de alma y de corazón, convirtiéndole en un ciudadano capaz y útil para él mismo, para los suyos, para la sociedad y para la Patria, que tanto necesita del esfuerzo de sus hijos, sobre todo en los tiempos que corremos.

Y cuando la nieve de los años llegue a poner las primeras hebras de plata en su rubia cabellera, Wolfango Melgoza, añorará con emoción aquellos gloriosos tiempos en que aquel público frenético y electrizado le aplaudía hasta el delirio, cuando él con sus puños supo rubricar en los rings nacionales la bravura de estos hijos de la tierra del "oro negro" y cosechar para su terruño los mejores laureles que pueden ofrecérsele en las nobles lides del deporte.

Y también el querido campeón meditará sobre lo que fué y lo que pudo haber sido y seguramente un pequeño rictus de amargura arrugará su noble frente, porque siempre en su larga y gloriosa campaña un hado maléfico le persiguió, ya que en su decena de veces que llegó hasta los cuadriláteros capitolinos siempre llegó hasta las finales y cuando estando ya en la cúspide, para conquistar un título de campeón de Chile, se le arrebataron victorias que eran legítimamente suyas, las que en algunas ocasiones le daban opción para representarnos con las mejores probabilidades de éxito en el extranjero, hecho que fué siempre la suprema aspiración de su vida. No pretendió nunca honores ni prebendas para él, sino que buscaba laureles para su pueblo; para su querido "Quintín Romero"; pero su corazón bien puesto nunca creyó que en la capital las cosas se estilan de otra manera; porfió todo lo que pudo, hasta las postrimerías de su carrera pugilística, pero no pudo llegar a ostentar el anhelado título de campeón nacional; él no tenía la culpa, era bueno, pero tenía esa gran culpa que Santiago no perdona, era provinciano y para mayor desgracia, era de Lota.

Después de este preámbulo, que algo se nos alargó, pero no podemos por menos, ya que tanto hay que decir todavía sobre Wolfango Melgoza, queremos ofrecer a nuestros deportistas una síntesis de la labor desarrollada por nuestro campeón.

SU CAMPAÑA

Wolfango Melgoza se inició en el box, allá por el año 1923, cuando el deporte del box se encontraba en pañales. No existía en esos tiempos ningún centro boxeril. Su primera pelea la sostuvo con Nicolás Urra de "El Sur" de Concepción a quien ganó. Esta velada la organizó el Deportivo Manuel Rodríguez, que fué el primer club en Lota que ofreció espectáculos de box.

Desde el año 1925 milita en las filas del "Quintín Romero", siendo uno de los primeros aficionados de este Centro que se fundó en aquel año. Allí convivió los primeros años de ring con elementos tales como: el "Compadre" Concha, que llegó a ser campeón sudamericano en el peso pesado; Plutarco Muñoz, Enrique Peña, etc., para no citar a muchísimos más de aquellos tiempos de oro del box lotino.

Ha sostenido combates memorables, contándose como los mejores los sostenidos con Jorge Díaz, Jamil Rostión, Celso Chahuán, Humberto Franchini, Carlos Pozo, Diógenes Lobos, Carlos Crove, Víctor Manríquez, Alfredo Quinteros, Manuel Catalán, Marcos Cerda, Julio Arismendi, Oscar Zelada, Pedro Gómez, y su último combate con Nicolás Taiba, a quien el jurado declaró vencedor ateniéndose solamente a su juventud. Muchos han sido los combates más que ha sostenido, llegando éstos a 150, demostrando en todos ellos su magnífica escuela y su gran espíritu combativo.

Largo, sumamente largo, sería detallar íntegra su gloriosa campaña y nos limitaremos a decir que ha sido la figura boxeril más descollante de Lota y la región y aun de Chile, pues teniendo casi los veinte años de ring y más de 37 años de edad, se ha clasificado vicecampeón de Chile en el peso liviano, en este mismo año 1942. Su vida ejemplar es caso único como deportista en Chile y aun en Sudamérica ya que a su edad todavía sigue dando ejemplo de vigorosidad y lozanía.

Fué a Santiago a los campeonatos nacionales 12 veces, desde el peso pluma hasta el medio media

—¿Dónde vas mi linda?
—**Al Salón de Peinados de ISOLA en Anibal Pinto 292 a hacerme un peinado, porque son los más artísticos que hace para recepciones.**

Si no es hecha en el Salón de Peinados de ISOLA en Anibal Pinto 292 no es permanente.

HUSQVARNA SEWING MACHINE

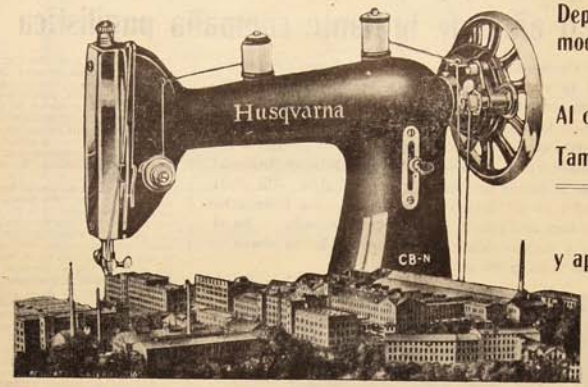

Depósito y Agencia de la más moderna y perfecta máquina de coser.

Al contado, precios especiales

También vendemos con facilidades de pago

VISITENOS
y aproveche esta oportunidad

GRAN
Tienda "La Fama"

González Hnos. - LOTA - Comercio 700 - Casilla 30

no. Siempre sentó precedente de caballerosidad y rectitud. La prensa de la capital siempre lo ha elogiado y le ha dedicado sus mejores artículos.

Durante su dilatada campaña ha tenido únicamente 15 derrotas estrechas, no ha tenido un solo K. O., y una sola vez ha tocado la lona y que fué frente a "dinamita" Martínez de lo que uno de los campeones nacionales.

Fué el único aficionado provinciano que el año 1928 fué llamado a concentración en Santiago para seleccionar los aficionados que debían representar a Chile en la Olimpiada de Amsterdam. Por un mal fallo fué designado Jorge Díaz, a quien Melgoza había ganado ampliamente en ocasión anterior.

La mejor pelea que ha sostenido, según él mismo, y por recortes de los diarios de ese tiempo, fué Celso Chahuán en Concepción. Tanto era el entusiasmo que había hasta un tren especial en el que se trasladaron a la capital penquista miles de aficionados de la región.

ALGUNOS DE SUS IMPULSADORES

Melgoza ha contado siempre con la colaboración de distinguidos deportistas que han sido sus estimuladores, a los cuales recuerda con cariño, pudiéndose mencionar entre ellos, a los señores Julio Rivas, Arturo Malbrán, capitán don José Dillinger, comandante don Humberto Arriagada Valdivieso, José María Concha, doctor don Oscar Espinoza, Gustavo Valenzuela, etc., y muchos otros más, algunos residentes aun en nuestro pueblo, otros ya fallecidos y otros ausentes en distintos puntos.

DON JULIO RIVAS

Especial mención y párrafo aparte merece el distinguido y entusiasta deportista don Julio Rivas Espinoza, que ha sido presidente del "Quintín Romero" durante doce años, siéndolo en la actualidad.

El señor Rivas ha sido el mejor consejero de Melgoza, desde el año 1929 y ha estado pendiente de sus actuaciones, alentándole y estimulándole para proseguir en la buena y en la mala fortuna. Se recuerda que en el año 1929, Melgoza amargado por un mal fallo recibido en los campeonatos nacionales de aquel año había decidido colgar los guantes. El señor Rivas con su consejo paternal le instó a seguir en la brecha y gracias a ello fué que se concertó la gran pelea con el valdiviano Chahuán en Concepción. Don Julio Rivas comparte ampliamente la gloriosa carrera pugilística de Melgoza.

ARTURO MALBRAN

Todo lo que pueda decirse sobre Arturo Malbrán también es poco. Deportista a carta cabal, el "gordito" Malbrán, ha estado al lado de Melgoza desde el año 1927. Los triunfos y los sinsabores de Melgoza han sido también de él; ha sido un hermano en el deporte y así le siéndolo, porque el campeón y Malbrán son los mejores amigos del mundo. Es el consejero y el técnico; sabe mucho de box y estos conocimientos los prodiga sin medida alguna; no conoce el egoísmo y Melgoza que ha sabido asimilar estos sabios consejos ha sido el principal beneficiado.

En más de noventa peleas que ha sostenido Melgoza, Malbrán ha estado en su rincón. Ha seguido atentamente todas sus actuaciones hasta su retiro definitivo del ring. Ha sido un amigo como pocos, de esos amigos que valen "un Perú" como vulgarmente se dice.

NUESTRO HOMENAJE

Nuestras columnas que siempre se han engalanado con las crónicas referentes a las actuaciones de Melgoza, aplaudiendo sus actuaciones cuando ellas eran buenas y muchas veces, por qué no decirlo, censurándole, se engalanan esta vez para despedir a este gran muchacho y para decirle que ha cumplido como bueno una gran campaña, y al mismo tiempo señalarle como un ejemplo y como un símbolo en el que deben inspirarse todos aquellos muchachos que ambicionan llegar algún día a conquistar la gloria y la fama.

LA RELOJERIA "ALARCON"

Aníbal Pinto 147 - Lota

Y tiene el agrado de ofrecerle sus servicios en todo lo que se refiere a trabajos de relojería.

Por malo que esté su reloj no lo abandone. Tráigalo a la Relojería Alarcón y quedará como nuevo y Ud. satisfecho.

Venta de toda clase de joyas. Anillos, Bombillas de plata y níquel, Aros, Pulseras, etc.

Gran surtido en relojes despertadores.

VICENTE ALARCON.

MOLINO DE HARINA TOSTADA

"EL VOLCAN"

COUSIÑO N.° 100 - LOTA

Le ofrece a Ud. harina tostada de primera calidad y completamente fresca

Ventas al por Mayor y al Detalle

Almacén "LA PALOMA"

NICOLAS DELGADO A.

Calle Cousiño No. 100 - LOTA

La Sociedad Conferencias de San Vicente de Paul, repartió vestuario a sus protegidos

La Sociedad Conferencias de San Vicente de Paul, que desarrolla una loable y humanitaria labor en beneficio de los menesterosos de nuestro pueblo, ha tenido últimamente uno de esos hermosos rasgos que pintan de cuerpo entero a las distinguidas damas que forman esta prestigiosa colectividad.

El efecto, el Domingo 19 del mes ppdo. procedió esta institución a hacer el reparto de prendas de vestir y alimentos a los numerosos protegidos pobres en un acto que revistió todos los caracteres de un grande y noble acontecimiento, de los cuales poco estamos acostumbrados a constatar en estos tiempos de egoismos que estamos viviendo.

Los numerosos beneficiados con este acto demostraron enternecidos sus agradecimientos a las caritativas damas, que, sacrificando sus intereses personales y su tiempo, se dedican a aliviar, en parte, siquiera los sufrimientos de aquellos desheredados de la fortuna, que, por sus dolencias físicas y sus años se encuentran imposibilitados para ganarse lo necesario para sus más elementales necesidades diarias.

A elogiosos comentarios se ha prestado, entre las personas que han tenido conocimiento de esta nueva acción, el humanitario rasgo de las distinguidas damas que forman las Conferencias de San Vicente de Paul en la localidad.

Manifestación a un distinguido deportista

Un grupo numeroso de sus amigos ofreció una simpática manifestación de despedida al distinguido deportista y apreciado joven de la localidad, don René Elissetche, con motivo de su cambio de residencia a Concepción, donde va en busca de nuevos horizontes.

Esta manifestación que se realizó en los comedores de la Sociedad de Comerciantes, se caracterizó por la sana alegría y camaradería que reinó durante ella, exteriorizándo todos los comensales los mejores deseos por la prosperidad y progreso en su carrera deportiva para el señor Elissetche.

Desea saber de su madre

Don Ricardo Alvarez G., que se ausentó de Lota hace más o menos siete años, nos escribe desde Santiago, para tratar de averiguar el paradero de su madre, doña Emperatriz Garcés de Alvarez, que vivía en ese tiempo en Pabellón 30. Casa 11 en Lota Alto, o de su tía, doña Elena Garcés, que vivía en calle Monsalves, en Lota Bajo, a media cuadra del Cuartel de Bomberos.

Las personas interesadas u otras que tengan alguna noticia al respecto, pueden dirigirse a: Ricardo Alvarez G. Calle Copiapó N.o 1323. Santiago.

Manicure, para arreglos de uñas y tonos distintos en colores de moda, el Salón de Peinados de Anibal Pinto 292, y no hay más.

Fallecimientos

EL NIÑO CARLOS CORONADO CRUZ

Victima de un repentino ataque cerebral, y a la temprana edad de 14 años, ha dejado de existir el niño Carlos Coronado Cruz, hijito de un antiguo operario de la Estación del Ferrocarril de Curanilahue.

El niño Coronado era un aventajado alumno de los últimos cursos de la Escuela N.o 4, habiendo sido muy lamentado su repentino deceso entre sus profesores y sus numerosos compañeros de aulas, de quienes era muy apreciado por las singulares dotes de buen muchacho que le adornaban.

Sus desconsolados padres y familiares nos encargan dar sus más sinceros agradecimientos a todas las personas que concurrieron a sus funerales, muy especialmente a los profesores y alumnos de la Escuela N.o 4 y al Centro de Padres y Amigos de dicho plantel educacional.

DON NESTOR SANHUEZA DEL CAMPO

Minada su contextura física por una rápida y tenaz enfermedad, rebelde a todo tratamiento e intervención médica, ha dejado de existir últimamente el conocido y apreciado joven de la localidad, don Nestor Sanhueza del Campo, vinculado a antiguas y respetables familias de Curanilahue, Santa Juana y Lota.

Baja a la tumba el señor Sanhueza en plena juventud dejando entre sus numerosos amigos el recuerdo de sus bellas cualidades que le adornaban como hombre y como amigo y caballero a carta cabal.

Sus funerales, realizados en ésta, constituyeron una verdadera demostración de sincero pesar, viéndose ellos sumamente concurridos por gran número de personas de sus vastas relaciones.

Varios oradores, en representación de las instituciones a que perteneció en vida hicieron uso de la palabra en el Cementerio, ensalzando las prendas personales del extinto.

Nuestro pésame a su distinguida familia.

—Sí, pero... una permanente hecha en el Salón de Peinados en Anibal Pinto 292 es irreprochable.

Se aproxima el 18 de Septiembre

Y Ud. querrá vestir elegante y con economía, entonces visite el

DEPOSITO DE PAÑOS

en COMERCIO 582

que le ofrece preciosas Lanas para Abrigos y Trajes. Casimires y Sedas de última novedad

PEDRO PINTO

Premios por casas aseadas y balcones floridos, correspondiente al mes de Junio

CASAS ASEADAS

Extraordinario.— Jesús Cancino Meza. Trabaja de jornalero en la Sección Población. Vive con su esposa Francisca Cancino y un hijo, en Pabellón 49. Casa 13.

1.er Premio.— Daniel Valenzuela Ramírez. Trabaja de machinero en Pique Grande Carlos. Vive con su esposa Carmela Zapata y siete hijos, en Pabellón 126. Casa 14.

2.o Premio.— Juan Montecinos Torres. Trabaja de maquinista en el Chiflón Carlos. Vive con cuatro hijos, en Pabellón 109. Casa 19.

BALCONES FLORIDOS

1.er Premio.— Ignacio Isla Isla. Trabaja de cuidador de Materiales en la Sección Población. Vive con su esposa Domitila Flores y un hijo, en Pabellón 31. Casa 43.

2.o Premio.— Pedro Sáez Gómez. Trabaja de empuja en el Pique Grande Carlos. Vive con su esposa Berta Aguilera y dos parientes, en Pabellón 130. Casa 13.

SALON VICTOR

UNICO DISTRIBUIDOR AUTORIZADO PARA LOTA Y CURANILAHUE

EN LOTA: COMERCIO 802 CURANILAHUE: SGTO. ALDEA 28

Radios RCA Víctor desde $ 1.000.— con grandes facilidades de pago. **Campeones del aire.** Aproveche Ud. las ventas de Propaganda que le dan mayor plazo y que con solo $ 100.— al contado Ud. puede adquirir una Radio de Onda larga y corta.

Victrolas - Radio fonógrafos - Radios a Bateria - Tocadiscos eléctricos - Discos **Víctor** y **Odeón** - Agujas, etc., todo recibido directamente del fabricante.

Lapiceras **Parker** - Bicicletas **Americanas** - Máquinas de Escribir **Underwood** y **Corona,** y varios articulos para regalos.

El SALON VICTOR cuenta con un Técnico especialista en Radios, Victrolas, construcción de equipos sonoros, amplificadores, etc., todo trabajo es garantido.

AGENCIA COMPAÑIA DE SEGUROS Y VIDA "LA CHILENA CONSOLIDADA"

Pida usted una demostración sin compromiso al **SALON VICTOR,** CALLE COMERCIO 802 — TELEFONO 61

DEPOSITO DE CAFE

DESDE el 1.º del presente mes, está a disposición del PUBLICO un nuevo DEPOSITO DE CAFE, ubicado en el ex-local del CAFE "TRES MONTES",

COMERCIO 687

Sus proveedores tendrán la seguridad de adquirir artículos frescos y de primera calidad

ATENCION ESMERADA por su PROPIETARIA

INES GOMEZ C.

Nuevo Subdelegado

Por Decreto Supremo dictado recientemente ha sido nombrado Subdelegado Civil de la Comuna de Lota, el distinguido y estimado vecino de la localidad, don Eleuterio 2.o Caro.

El nuevo Subdelegado milita en las filas del Partido Radical y su nombramiento ha sido recibido con generales muestras de simpatías en todos nuestros círculos, pues por sus irnegables dotes de caballero y de ecuanimidad, es seguro que será una amplia garantía para todos en el desempeño de las delicadas funciones que le ha confiado el Gobierno.

El señor Caro ha sido nombrado en reemplazo del anterior Subdelegado, doctor, señor Humberto Méndez B., que presentó su renuncia.

Presentamos nuestros parabienes al nuevo Subdelegado y le deseamos toda clase de éxites en el desempeño de sus delicadas funciones.

Nuevos Directorios

DEPORTIVO ALISTADORES

Presidente, señor Rafael Gómez Alarcón.

Vicepresidente, señor Pedro González Rebolledo.

Secretario, señor Pedro 2.o Vega Cerna.

Tesorero, señor Víctor M. Fernández Fierro.

Director, señor Galvarino Arias.

JUVENTUD EXCELSIOR

Presidente honorario, doctor señor Oscar Espinosa L.

Presidente efectivo, señor Ricardo Márquez Guzmán.

Vicepresidente, señor Daniel Ortiz B.

Secretario, señor Héctor Carrasco O.

Tesorero, señor Fidel Toro A.

Director, señor Jorge Valenzuela V.

Vida Social

Matrimonio.—Se ha efectuado últimamente en ésta el matrimonio de la señorita Raquel López Veloso con el señor Roberto López Herrera.

Cambio de anillos.— Se ha efectuado el cambio de anillos entre la señorita Hilda Luengo Aguayo con el señor Pedro Arriagada Sánchez.

Bodas de plata. — Con motivo de cumplir sus bodas de plata matrimoniales, el matrimonio formado por el señor Censorino Luengo y la señora Hortensia Aguayo de Luengo, ofreció en su casa habitación una espléndida manifestación a un grupo numeroso de sus relaciones.

Asistieron a esta manifestación las siguientes señoras: Susana de Malbrán, Emilia de Polz, Lidia de Knolff, Clotilde de Fierro, Nicida de Concha, Rosa de Solar, Sorfelia vda. de Paz; señoritas: Adela Ramírez, Luz Aburto, Nora Paz, Carmen Fierro, Rosa Muñoz, Margarita Clarck, Amandina Belmar, Hilda Luengo, Raquel Luengo, Fresia Luengo, Nora Luengo; caballeros y jóvenes: Arturo Malbrán, Alois Polz, Carlos Knolff, Pedro Arriagada, Nolberto Fierro, Víctor Concha Santos Arriagada, Nibaldo González, René Herrera, Alfonso Molina, Ecaldo Molina, Hernán Marchant, Santos 2.o Arriagada, Vicente Luengo, René Luengo y Osvaldo Luengo.

Malón. — Con motivo de su onomástico, la señora Carmen Hoare de Fritz, fué sorprendida con un malón por un grupo de sus relaciones.

Asistieron a esta manifestación las siguientes personas: señoras Carmen Hoare de Fritz, María de Hoare, Gabriela de Hoare, Emma de Cabezas, Elena de Ortiz y Emma de Maldonado; señoritas Sylvia Parra, Betty Parra, Olga González, Raquel Bustos, Nora Hoare, Elcira Fritz, Marta Cancino, Elena Cabezas, Berta Vejar, Irma Hidalgo y Pelusa Parra; caballeros y jóvenes: Alfonso Fritz, Carlos Hoare, Valentín Hoare, Pedro Pinto, Francisco López, Emilio Chávez René Lagos, Manuel Anabalón, Guillermo Jara, Manuel Mardones, Arturo Aguilera, Manuel Bustos, Pablo Venegas Gregorio Cabezas, Agustín Cancino, Orlando Hidalgo Alejandro Parra, Enrique Parra y Jorge Parra.

Bautizos. — Ha sido bautizado Luis Eduardo, hijito del señor Jacinto Carrasco y de la señora Elsa Vega de Carrasco.

Fueron sus padrinos el señor Carlos Aguilera y la señora Elena Arancda de Aguilera.

—Ha sido bautizado Jorge Antonio, hijito del señor Darío 2.o Astete y de la señora Enriqueta Casanova de Astete.

Fueron sus padrinos el señor Adolfo 2.o Vidal Carrillo y la señorita Feliciana del C. Vidal Carrillo.

Fallecimiento — A una avanzada edad ha dejado de existir la señora Clorinda Moya Molina, vinculada a antiguas familias de la localidad.

Sus funerales estuvieron muy concurridos, constituyendo una verdadera demostración de pesar.

RELOJERIA BARBIER

Avisa a su distinguida clientela que ha recibido un extenso surtido en artículos finos de cristalería y plaqué. — Ocasión única, un verdadero réclame. Anillos de plata con iniciales, fondo azul y rojo en $ 25 —

Siempre relojes nuevos en la RELOJERIA Y JOYERIA BARBIER

Guillermo Barbier W.

SEÑORAS Y SEÑORITAS

Permanentes, Manicure, Peinados al agua y Marcel

ATENCION ESMERADA

Calle Caupolicán No. 502 - LOTA

ROSARIO VEJAR YEVENEZ

Diplomada en la Escuela Politécnica

DIAZ GASCOGNE

CONCEPCION

-NOTICIAS DEPORTIVAS-

Por cuatro tantos a uno el "Luis Acevedo" derrotó al Gold Gross de Talcahuano

Un match lindo hicieron estos equipos. - Los "aviadores" confirmaron una vez más su clase. - Leal, el buen centro de los Acevedo, fué el scorer con tres goals. Algunos detalles de esta importante brega.

Presentamos la magnífica línea delantera del "Luis Acevedo", que ha sido la "perforadora" de los mejores equipos regionales. La componen: Vásquez, Inzunza, Leal, Soto y Sandoval.

El equipo de honor del Club de Deportes Luis Acevedo, ha sido el que constantemente nos ha estado presentando lo mejor que hay en fútbol, ya que después de una brillante campaña ha derrotado los mejores conjuntos de la región, tales como el Fernández Vial, el Coquimbo, el Naval y últimamente al Gold Cross de Talcahuano.

Es pues digno de mencionar el paso seguro que lleva nuestro baluarte, ya que este conjunto de los "aviadores" ha mantenido hasta raya a los mejores cuadros de toda la provincia.

Para finalizar la cadena de triunfos, trajo hasta este puerto al equipo de honor del Gold Cross de Talcahuano y enfrentó con verdadero éxito, ganándolo por la buena cuenta de cuatro tantos por uno. Fué un match lindo el que se disputaron estos clubes y el triunfo correspondió naturalmente al equipo que tuvo mejor desempeño en sus acciones y aprovechó más el tiempo. Los porteños venían dispuestos a llevarse los honores de la victoria, pero se encontraron con el escollo y esa espléndida delantera "aviadora" que no desperdició oportunidad para marcar goles. Sin embargo, jugaron los visitantes harto, pedía pudieron con los nuestros, que ese día tenían una defensa magnífica.

En general, el match respondió ampliamente a las expectativas que se tenían cifradas y los dos conjuntos hicieron un juego trabado y emotivo durante todos los noventa minutos. La cuenta, si se quiere, fué ajustada al balance del juego que estuvo en todo momento lleno de alternativas interesantes. Llegó el final del encuentro y arrojaba 4 goals para el Luis Acevedo y 1 para el Gold Cross de Talcahuano.

EL MATCH

Eran las 15.20 horas cuando parten los visitantes, luego la toman los nuestros y por intermedio de Leal marcan el primer goal al minuto de iniciado el match. Fué un goal de factura, pues tomó de centrada y con gambetazo esquinado bate el pórtico porteño.

El juego es parejo y ninguno de los dos equipos da cuartel, hasta que a los 30 minutos del primer tiempo los porteños hacen buen avance y con tiro imbarajable logran el empate. Se juega el cuarto de hora restante sin mayores novedades y así a un goal por lado termina la primera etapa.

Reiniciado el juego se ve ansias de superarse, pero los dos cuadros están resistiendo muy bien, y de ahí, el espectáculo de fútbol. Trabazón y jugadas muy bien llevadas que dán la impresión clara de una técnica futbolística. Van transcurridos 10 minutos y nuevamente Leal es el encargado de subir la cuenta a dos. Ya los Acevedo están dominando levemente, pero este dominio se está acentuando hasta que ya están continuamente encima del arco y así en indecisión de la defensa porteña, los locales se anotan el tercer tanto.

El partido está definido, pues la superioridad de los lotinos se hace sentir y faltando pocos minutos para la terminación, Leal, el magnífico centro delantero del Acevedo, cierra el marcador con el cuarto goal en forma magistral tras un tirazo que dejó sin chance al meta porteño.

Después vienen los peloteos finales sin mayores novedad y llega el pitazo final que encuentra a los equipos en la siguiente posición: Luis Acevedo 4 goals y Gold Cross de Talcahuano 1 tanto.

CASA "CHIC"

Cuenta con un técnico especializado en Radios, con instrumental moderno

TRABAJO RAPIDO Y GARANTIDO

Las mejores novedades en DISCOS las encontrará en

LA CASA "CHIC"

VICTOR M. RODRIGUEZ S.

COMERCIO 642 - LOTA

MERCERIA

"EL CANDADO"

DE

ENRIQUE HARMS

LOTA - Cousiño 601 esq. A. Pinto

Fono 8 - Casilla 81

Artículos para regalos, hay para todos los bolsillos.

Antes de hacer sus compras visítenos.

Cuando Ud. necesite:

Hule, hay los dibujos más lindos, desde $ 20.— el metro.

Lámparas a parafina, hay desde $ 50.—

Candados, desde $ 4.—

Reglas de acero, desde $ 10.—

Romanas de reloj, $ 100.—

Alcuzas de 4 frascos, $ 40.—

Serruchos, al precio más bajo, hay varios tipos y calidades.

Martillos, desde $ 10.—

Pilas y Linternas, llegó un bonito surtido.

Metros, desde $ 5.—

Cortaplumas, hay un surtido fantástico.

Varios saldos de mercaderías a precios especiales.

MERCERIA

"EL CANDADO"

NO OLVIDE

antes de hacer sus compras

VISITENOS Ud.

y hará una buena inversión.

El Salón de Peinados de ISOLA en Aníbal Pinto 292 le garantiza todos sus trabajos.

Dr. José Zemelman

Medicina interna y niños

Monsalves 141

Nuestra selección de fútbol se impuso a Schwager 3X0 y en el segundo partido de revancha resultaron empatados a un tanto

El primer lance se jugó en el vecino mineral y ganaron los nuestros por la cuenta de 3X0. - En el match de revancha los visitantes lograron el empate en el 2o. periodo. - Detalles y comentarios del match.

El „pato" Vásquez, autor del primer y único tanto lotino en el match de revancha Schwager-Lota.

Choche Herrera, el magnífico medio lotino.

La directiva de la Asociación de Futbol de Lota, gestionó con su congénere de Schwager, para enfrentar las selecciones de sus respectivas localidades, y para ello, el cuadro local, hubo de trasladarse el Domingo 5 del mes pasado al vecino mineral para cumplir el primer compromiso.

EN SCHWAGER

Un público numerosísimo llenaba las apoceantadurías del Estadio de ese mineral para presenciar el "clásico carbonífero" entre los seleccionados de Schwager y Lota.

Bajo las órdenes del pito lotino señor Alejandro Alvarez, los cuadros tendieron sus líneas y dieron comienzo al match. Fué de atracción y de mucho interés desde el vamos, ya que ambos conjuntos estaban muy bien entrenados y lucharon con todo corazón para defender los colores de sus respectivos pueblos.

Poco a poco pud overse la superioridad del cuadro lotino, ya que sus líneas se entendían mejor, especialmente la línea delantera, en donde se destacaba el centro Leal, elemento de gran porvenir. Ya vino la cuenta favorable a los nuestros y empezaron a dominar levemente sin que el partido decayera, pues Schwager ganoso por descontar ventajas luchaba sin mayores resultados.

El árbitro anunció el final del encuentro y encontró a los cuadros en el siguiente score: Lota 3 goals y Schwager 0 goals.

El equipo de Schwager se vió superado, pues el equipo lotino estaba entrenado y bien dirigido y todos sus hombres respondieron ampliamente, ya que trabajaron con conciencia para llevarse los honores de la victoria. Fué justo el resultado del encuentro, pues los hombres, sin distinción, jugaron bien.

Por otra parte, el cuadro de Lota tenía una defensa buena y en el arco a un hombre que hizo atajadas magistrales.

EN LOTA

Al domingo subsiguiente se jugó la revancha en el Estadio Lota y se congregó un público más que regular.

Se inició la tarde de fútbol con el preliminar entre equipos de intermedia del Central y Arturo Cousiño. El partido tuvo algunos pasajes de interés y se resolvió con el triunfo del Central por la cuenta de 2 x 1.

Luego, a las 15.15 horas, el árbitro señor Zenén Pérez, daba el pitazo de partida a las selecciones de Schwager y Lota, partiendo los nuestros. La cancha está un tanto resbaladiza y por ello los jugadores se cuidan en sus corridas. Los locales están desorganizados, especialmente la defensa y los visitantes pierden lindas oportunidades. A los 15 minutos, en tole-tole, Schwager remata a boca de jarro, salvando espléndidamente Lizama. Así van las cosas, los lotinos están desganados y hasta flojones lo que demuestra que no han tenido entrenamiento y sólo a veces se ven algunas excursiones en el campo contrario. Los visitantes debido al tren de juego han decaído y entonces los lotinos controlan levemente hasta dominar y así a los cuarenta minutos de juego se ha corrido Torres y recibe Leal que pasa por alto a Vásquez que llega de atrás y enfía fuerte gambetazo que marca el primer y único tanto de Lota. Pasan los minutos restantes en juego más o menos parejo y termina el primer tiempo con la ventaja de los lotinos.

En el segundo período hay algunos cambios. Schwager hace entrar tres delanteros y Lota sólo cambia al arquero que no se ha sentido bien. Los visitantes están ahora con mayores bríos y tratan por todos los medios de descontar ventajas y así dominan, a pesar del mal estado de la cancha. Constantemente están los delanteros schwagerinos en el arco hasta que a los 10 minutos abren la cuenta tras un goal frío, ya que Ruiz ha bardjado, pero se le resbala el balón y entra al arco, produciéndose así el empate.

Schwager es el encargado ahora del control y su juego rápido hace que la valla lotina esté continuamente en peligro. Ruiz ha tenido algunas intervenciones felices, hasta que por accidente hubo de entrar nuevamente Lizama, que hizo atajadas magníficas. El juego en el segundo período sólo podemos decir que duró 20 minutos, pues de ahí para adelante estuvo frío y desganado, hasta que llegó el final en un empate a un goal por lado.

Los visitantes del mineral pudieron haberse anotado un triunfo, ya que jugaron como para ganar, pues los delanteros demostraron rapidez y así la defensa cuidó bastante. Fué un equipo que estuvo bien, que si no estaba entrenado por lo menos demostró estar en estado atlético. Se encontraron con un arquero espléndido como Lima que ese domingo estuvo muy oportuno.

Lota, no hizo un partido como se esperaba, ya que estuvo desorganizado en sus avances. Trabajó sin delantera, podemos decir, pues el centro se perdió lamentablemente y si tuvo algunas intervenciones sólo fué en el comienzo del primer tiempo, mientras tanto el resto hizo lo que

"EL FARO"
SASTRERIA CORTE ELEGANTE
LIQUIDACION DE TERNOS Y ABRIGOS
de última moda, hechos y sobre medida
en lindo surtido de colores les ofrece
El Rey de la Ropa Hecha y Sastrería
"EL FARO"
En su nuevo y amplio local de CALLE COMERCIO 595
al lado de "EL CAIRO"
Todos los trabajos de esta casa se hacen en Concepción, con lo que se gasantiza corte elegante y buen trabajo.
Además liquidamos Sombreros, Camisas Corbatas, Paqueteria, etc., etc.

ALMACENES de VESTUARIO de la Caja de Seguro Obligatorio
UBICADOS EN LA POBLACION OBRERA
Ofrecen toda clase de prendas de vestir — Ternos hechos y sobre medida. Abrigos, Impermeables para la lluvia, Zapatos, Camisas, Géneros para ropa interior y de cama, Colchas, Frazadas, etc.
ZAPATOS PARA HOMBRES Y SEÑORAS
ARTICULOS DE MENAJE DE CASA
VENTAS a seis meses plazo. VENTAS al contado 10 por ciento de descuento
Se dan facilidades a empleados y obreros. Se hacen ventas a toda persona que lo desee

GRAN VENTA DE INAUGURACION

Ahora la **SASTRERIA «LONDRES»**, avisa al pueblo lotino que está atendiendo en su nuevo local de **COMERCIO 702**, en donde se complace en ofrecerle un inmenso surtido en Telas para la temporada en dibujos escojidos para esta Sastrería.

También les ofrecemos un enorme surtido en Ropa Hecha, que por ser ahora Depósito directamente de la Fábrica, se están botando a la calle a precios realmente admirables.

Aproveche las grandes rebajas de precios que le ofrece la **SASTRERIA «LONDRES»** por inauguración de su nuevo local y compre hoy mismo sus Sombreros de las afamadas marcas **«Picar»**, **«Tirolés»** y **«Nitor»** a precios bajos, pero tan bajos que hay que agacharse para verlos.

No pierda esta oportunidad. Acuda hoy mismo a hacer sus compras a:

SASTRERIA "LONDRES" de Juan Contreras

COMERCIO 702 - LOTA

pudo y ese goal de Vásquez entonó algo. Choche Herrera es el eje verdadero, aunque actúa demasiado retrasado, pero así y todo descansa la línea media muy bien. La defensa sólo regular, quizás Flores estuvo mejor que Recabal, pero les faltó en general colocación lo que fué causal de muchos peligros. Sobre el arquero Lizama, diremos, que fué el peón ya que hizo atajadas magistrales y bien está en el equipo.

Sin duda alguna que este equipo si se entrenara con más entusiasmo y dedicación podría esperarse más de él ya que así lo dejó demostrado cuando fueron hasta el vecino mineral. Claro que en esta oportunidad les faltó a dos medios y buenos. Esperamos otra oportunidad para alargarnos más.

Lota se presentó con: Lizama, Flores y Recabal; Soto, Herrera y Leal; Vásquez, Iturunza, Leal, Villarroel y Torres.

Schwager con: Sepúlveda, López y Salamanca; Arriagada, Rosales y Constanzo; Vásquez, Alarcón, Encina, Salazar y Muñoz.

En una magnífica velada boxeril que fué en beneficio del C. de Bomberos se rindió homenaje al vice campeón de Chile Wolfango Melgoza, que se retira del ring

El presidente del "Quintín Romero", don Julio Rivas, tuvo palabras de méritos para Melgoza, que ha sido verdadero ejemplo dentro del deporte lotino y del país. — Recibió el "rubio" una hermosa medalla. — Agradeció Melgoza la demostración de aprecio del público y de la prensa. — Las peleas en general. — Nuevamente Noche se anotó un fulminante K. O. — Premios hubieron para ganadores y perdedores.

Una asistencia de público bastante buena fué la que se dió cita al Gimnasio para presenciar la velada boxeril que la Asociación de Box de Lota, había organizado como un beneficio para el Cuerpo de Bomberos de la localidad. Fué en realidad un festival que alcanzó un éxito muy halagador, tanto en la parte financiera como en la parte deportiva, especialmente en esta última, en que los aficionados locales pusieron todo su empeño por dejar muy bien colocado el nombre de su club que representaban.

El Directorio del Cuerpo de Bomberos, recolectó algunos premios en el comercio y los distribuyó entre los ganadores y perdedores esa misma noche. De manera que los aficionados todos alcanzaron su premio y además algunas medallas que donó Wolfango Melgoza como un recuerdo para aquellos aficionados de su Centro que participaron en esta velada de beneficio, acto que fué muy aplaudido por el numeroso público.

Antes de dar comienzo al programa de peleas, el Presidente del Centro "Quintín Romero", don Julio Rivas Espinosa, subió al ring y en frases realmente meritorias se refirió al retiro del ring del Vicecampeón de Chile Wolfango Melgoza, y que por este alejamiento de las cuerdas, el Centro, que él presidía, rendía un justo homenaje al viejo campeón que tantas glorias diera a Lota. Hizo a la vez, el señor Rivas, una ligera exposición de la brillante actuación que le cupo a Melgoza en su vida boxeril y la señaló como verdadero ejemplo a la afición lotina y chilena, ya que este bravo campeón ha seguido una ruta ascendente desde que se iniciara en las lides boxísticas. En general, el señor Rivas Espinosa, tuvo palabras que llenaron de emoción al Vicecampeón de Chile, ya que lo sindicó como un exponente del deporte local, y que por ello, Lota, en muchas ocasiones, había tenido lucido nombre en el país. Terminó el señor Rivas felicitando a Melgoza por su actuación tan brillante que había tenido en su vida boxeril y exhortó a la afición local ha seguir el ejemplo de este aficionado que hoy se le rendía un homenaje muy merecido, con motivo del retiro definitivo del ring, y por ello, a nombre de su Centro, obsequió una hermosa medalla. Mientras el señor Rivas prendía esta medalla el público aplaudió frenéticamente por largos minutos tanto a Melgoza como al señor Rivas que estuvo acertadísimo en su improvisación.

A continuación Wolfango Melgoza, usó también de la palabra y fué ello para agradece ren forma muy especial a su Centro y al público que lo estimuló siempre en todas sus actuaciones. También Melgoza se refirió a la prensa, la que tuvo para este veterano campeón el estímulo que se merecía y la crítica acertada en sus encuentros. En acto muy simpático Melgoza obsequió a los aficionados pertenecientes a su Centro, el "Quintín Romero", medallas que servirán de recuerdo en el homenaje que se le tributaga en forma tan espontánea. Nuevamente prolongados y sonoros aplausos saludaron a este aficionado que pasará a los anales de la historia deportiva lotina.

Terminado este acto de homenaje, se inició el programa boxeril que se había organizado, bocándole actuar en primer término a los aficionados Luis Muñoz del Nacional y Pedro Carvajal del Quintín. Esta pelea resultó en empate. Los dos, como acuerdo, recibieron valiosos premios.

El segundo match lo hicieron los pesos gallos Ernesto Villegas del Nacional y Francisco Barrio del Tani. Fué un match bueno en donde se vió que Villegas marcó mayor puntaje por lo que se adjudicó el veredicto, sin desconocer lo bueno que está Barría, que está pegando muy bien.

Los pesos gallo Sergio Torres del Tani y Tomás Novoa del Nacional, fueron los encargados de hacer el tercer combate, dándose en un empate, aun cuando Novoa podía haber sido el ganador por un estrechísimo margen de puntos.

La cuarta pelea entre los aficionados Manuel Sepúlveda del Nacional y Audito Gálvez del Quintín, resultó bastante bueno, habiendose hecho acreedor al triunfo Gálvez por puntos.

Manuel Henríquez del Tani y Benjamín Abarca del Quintín realizaron la mejor pelea del programa y si hubo un ganador fué Abarca, que aplicó muy bien sus golpes y con mayor conocimiento, mientras tanto Henríquez en el primer round pudo hacer algo, pero de ahí para adelante el representante del Quintín controló el combate y se adjudicó el triunfo.

Los pesos livianos Manuel Cifuentes del Tani y Zenén Molina del Quintín, disputaron las cinco vueltas del match de semifondo.

La última pelea era esperada con interés y la hicieron los aficionados Manuel Jara del Tani y Luis Noche del Quintín. Tuvo un desarrollo interesante y a la vez se definió por K. O. a la tercera vuelta, ya que Luis Noche aplicó un derechazo al mentón de Jara que lo lanzó de espaldas a la lona.

TEJIDOS A MAQUINA

Se hacen toda clase de trabajos sobre medida

ESPECIALIDAD EN EQUIPOS PARA DEPORTISTAS,

salidas de cancha, camisetas, medias para fútbol.

Existencia permanente de

Sweaters, Chombas, Guantes de lana, Paletóes, etc.

Trabajos finos y garantidos

CAUPOLICAN No. 45 - LOTA

Mesa directiva del club de rayuela "Víctor Aravena", rama rayueril del Deportivo "Luis A. Acevedo", que ha tenido una destacada actuación local y regional.

y el árbitro contó los segundos, pero se incorporá bastante inconciente y luego Noche embiste, hasta que nuevamente Jara cae y no se levanta hasta después de la cuenta fatal.

Fué un combate bueno e iba parejo hasta que se produjo el desenlace, pues ambos aficionados saben mucho box y se "respetan" bastante cuando están en el cuadrilátero, pero Noche con mayor conocimiento ha vencido a Jara por segunda vez en la misma forma.

Como decimos, esta velada alcanzó proporción y su organización nada dejó que deseas pues todo estuvo muy bien y cada aficionado obtuvo un premio de utilidad práctica que el comercio había obsequiado, ya que se trata de un beneficio para el Cuerpo de Bomberos de la localidad.

Se repartieron premios a los campeones de box de 1941

En una velada que hubieron buenos combates se efectuó este acto. - Regular público asistió.

Extrañeza causó la poca asistencia de público a la velada boxeril que se había organizado con el fin de hacer repartir los premios a los campeones del año 1941, pero esto no fué obstáculo para que a los acreedores se les hiciera entrega de sus respectivos premios.

Después de este acto hubieron algunos combates que resultaron buenos y que tuvieron el siguiente resultado:

Juan Viveros del Romeró anó por puntos a Elenterio Morales del Tani.

Alejandro Roa del Romero, perdió por puntos ante Demetrio Ibáñez del Tani.

René Alvarez del Romero, ganó por puntos a Lorenzo Carrasco.

Manuel Sepúlveda del Nacional y Audito Gálvez del Romero, hicieron una buena pelea que resultó en un empate.

Nicolás Ruiz del Nacional y Celestino González del Romero, realizaron la pelea de fondo, ganando casi fácil González que está muy bueno.

El básquetbol femenino necesita rehabilitarse

Los clubes deben entrar en actividad. Hay jugadoras de méritos.

En más de correspondencia nos hemos ocupado del basket-ball femenino y hasta ahora no hemos visto actividad que pueda ser efectiva y que vaya a levantar este decaído deporte en el elemento femenino.

Los clubes locales tienen la palabra, pues hay jugadoras destacadas dentro de este deporte y se está perdiendo lamentablemente. Es por eso entonces que hay absoluta necesidad que se enfrente este asunto de una vez por todas y tengamos basket-ball femenino que tanto gusta practicar a las señoritas.

El Victoria, el Anita Lizana, el Cerámica, el Primavera, son los encargados de hacer resurgir el cesto entre el elemento femenino que desea ver otra vez en el sitial que le corresponde a este deporte que tantas adeptas venía encontrando.

Se ha continuado jugando el calendario oficial del básquetbol lotino

Juventud cayó ante el Rodríguez 29X27.- Yale, también derrotó a Juventud 31X27. - Huracán se anotó el partido ante Yale sin jugarlo.

Siguiendo el calendario oficial del cesto, en el gimnasio de la Compañía se han estado efectuando los partidos entre equipos de primera y segunda divisiones.

Les correspondió jugar en los primeros días del mes a los equipos Yale y Juventud. Fué un partido bastante bueno y se vió repuntar bien el basket-ball y aun cuando en los tramos finales Juventud llevaba la delantera los yalinos se hicieron presente hasta quedar en ventajas por la cuenta 31x27.

El segundo equipo del Yale también ganó ampliamente al Juventud la buena cuenta de 51 por 30. Este equipito está bastante bueno y puede dar mucho todavía ya que tiene buenos emboca-dores, especialmente los hermanos González.

A la otra semana debió jugar Yale y Huracán, pero por falta de comisario el partido no se llevó a cabo y asuntos y trámites en secretaría se adjudicó los dos puntos el Huracán. Nos ahorramos comentarios sobre estos asuntos internos de la Asociación.

Los equipos del Rodríguez y Juventud también cumplieron su compromiso y los "guerrilleros" no se rehabilitaron, ganaron a Juventud 29x27. Este partido estuvo sólo regular, ya que estuvieron bajos ante las presentaciones anteriores.

Como se ve el basket-ball, ha tenido movimiento en estos equipos, y falta aun que actúe el Central, que según nos hemos informado, tienen un equipazo.

En nuestro próximo número procuramos informar más detalladamente a nuestros lectores, ya que el material deportivo ha de entregarse oportunamente, y con seguridad, que mientras nuestro periódico esté en prensa más de algún partido se realice.

Federación de Fútbol de Chile

ASOCIACION DE LOTA

Calendario Oficial de Fútbol de 1a. División Temporada de 1942

Arturo Cousiño versus Carlos Cousiño.

Deportivo Huracán versus Luis Cousiño.

Matías Cousiño versus Deportivo Manuel Rodríguez.

Unión Deportivo versus Manuel Bulnes.

Deportivo Luis A. Acevedo versus Carlos Cousiño.

Arturo Cousiño versus Deportivo Huracán.

Luis Cousiño versus Matías Cousiño.

Deportivo Manuel Rodríguez versus Unión Deportivo.

Manuel Bulnes versus Deportivo Luis A. Acevedo.

Carlos Cousiño versus Matías Cousiño.

Deportivo Huracán versus Deportivo Manuel Rodríguez.

Arturo Cousiño versus Manuel Bulnes.

Deportivo Luis A. Acevedo versus Unión Deportivo.

Luis Cousiño versus Carlos Cousiño.

Arturo Cousiño versus Matías Cousiño.

Deportivo Huracán versus Deportivo Luis A. Acevedo.

Luis Cousiño versus Manuel Bulnes.

Deportivo Manuel Rodríguez versus Carlos Cousiño.

Matías Cousiño versus Unión Deportivo.

Deportivo Huracán versus Manuel Bulnes.

Deportivo Luis A. Acevedo versus Luis Cousiño.

Arturo Cousiño versus Deportivo Manuel Rodríguez.

Depvo. Huracán versus Unión Deportivo.

Manuel Bulnes versus Matías Cousiño.

LA BOTA NEGRA

Marcha siempre a la cabeza en el ramo de

ZAPATERIA

no sólo por ser la más antigua sino por su gran variedad de modelos y por sus

PRECIOS ECONOMICOS

GRAN OCASION

LA CASA GARCIA DE LOTA

COMERCIO 499

Con motivo de nuestro balance anual, liquidamos varios saldos de mercaderías a precios de GRAN OCASION

NO PIERDA ESTA BUENA OPORTUNIDAD QUE LE BRINDA SOLO POR POCOS DIAS

LA CASA GARCIA

ESTAS OFERTAS SON UNICAS:

Paños Astrakán, Muflones alta fantasía y Gamuas para abrigos desde $ 38.— metro. Lanas labradas y lisas, colores novedad para trajes desde $ 30.— metro. Casimires, Gabardinas, Algodones, Sedas, Brines floreados, Brillantinas fantasía, Crepés estampados, Muselinas, Creas, Damascos, Franelas, Frazadas, Colchas, Toallas, Chalecos de punto, Camisas, Ternos buena confección para hombres jóvenes y niños, Abrigos para hombres, Sombreros de nuestras afamadas marcas: "NUTRIA", "GOYA", "DANDY", "BORSALINO" y GRAPA" en colores y modelos de moda e infinidad de artículos más encontrará en esta GRAN LIQUIDACION que le ofrece sólo por pocos días, la Casa más surtida de Lota.

ANTES DE HACER SUS COMPRAS CONSULTE NUESTROS PRECIOS EN LA SEGURIDAD DE QUE LE VAN A CONVENIR

CASA GARCIA - Lota

Deportivo Manuel Rodríguez versus Deportivo Luis A. Acevedo.

Luis Cousiño versus Arturo Cousiño.

Carlos Cousiño versus Manuel B ges.

Deportivo Huracán versus Matías Cousiño.

Luis Cousiño versus Unión Deportivo.

Arturo Cousiño versus Unión Deportivo.

Arturo Cousiño versus Deportivo Luis A. Acevedo.

Deportivo Manuel Rodríguez versus Manuel Bulnes.

Deportivo Luis A. Acevedo versus Matías Cousiño.

Carlos Cousiño versus Deportivo Huracán.

Arturo Cousiño versus Unión Deportivo.

Luis Cousiño versus Deportivo Manuel Rodríguez.

TEATRO DE LA COMPAÑIA

Programación para el mes de Agosto

Sábado 1.o.—"EL FANTASMA SONRIENTE", gra nestreno por Wayne Morris y "EL AVISPON VUELVE", 6.a función.—Platea $ 2.00.—Galería $ 1.00.

Domingo 2.—"YO TOMO ESTA MUJER", gran estreno por Franchot Tone, Carol Bruce y Walter Brennan y "EL PELIGRO JAPONES".—Platea $ 3.00.—Galería $ 1.00.

Lunes 3.—"SOMBRERO D ECOPA", gran reestreno por Fred Astaire y Ginger Rogers.—Platea $ 3.00.—Galería $ 1.00.

Martes 4.—"UNA AVENTURA EN LAS SELVAS", gran estreno de fieras.—Platea $ 3.00.—Galería $ 1.00.

Miércoles 5.—"RAID DE ALTURA", gran estreno de aviación por Richard Arlen y "AVENTURAS DE RED RYDEN", 2.a función.—Platea $ 2.00.—Galería $ 1.00.

Jueves 6.—"QUE SABES TU DE AMOR", gran estreno Artistas Unidos por Merle Overon y Melvyn Douglas. Noticiario, etc.—Platea $ 3.00.—Galería $ 1.00.

Viernes 7.—"LA GUERRA MUNDIAL", episodios de la actual guerra narrada en castella y "EL REDENTOR A LA FUERZA" por Bob Bolrns.—Platea $ 3.00.—Galería $ 1.00.

Sábado 8.—"A SANGRE Y FUEGO", estreno de aventuras por John Mac Brown y "EL AVISPON VUELVE", fin.—Platea $ 2.00.—Galería $ 1.00.

Domingo 9.—"ASI TERMINA LA NOCHE", gran estreno de actualidad guerrera por Frederick Marsh y Margarete Sullavan.—Platea $ 4.00.—Galería $ 1.40.

Lunes 10.—"ASI TERMINA LA NCCHE", gran reprise de actualidad guerrera por Frederick Marsh y Margarete Sullavan.—Platea $ 4.00.—Galería $ 1.40.

Martes 11.—"LA COMANDANTE BARBARA", gran estreno por la encantadora Wend Hiller, secundada por Rex Harrison y R. Morley.—Platea $ 3.00.—Galería $ 1.00.

Miércoles 12.— "EL VAQUERO Y LA RUBIA", gran estreno Fox por George Montgomery y "LAS AVENTURAS DE RED RYDER", 3.a función.—Platea $ 2.00.—Galería $ 1.00.

Jueves 13.—"LA EDAD ROMANTICA", gran estreno por Jane Withers y Nancy Kelly y Noticiarios y agregados.—Platea $ 3.00.—Galería $ 1.00.

Viernes 14.—"MARIA DE LA O", gran estreno en castellano por Carmen Amaya y Antonio Moreno.—Platea $ 3.00.—Galería $ 1.00.

Sábado 15.—"MOTIN EN EL ARTICO", gran estreno por Richard Arlen y "EL JINETE ROJO", 17.a función por Buck Jones.—Platea $ 2.00.—Galería $ 1.00.

Domingo 16.—"MARIANELA", gran estreno en castella por Mary Carrilo, Rafael Calvo y María Mercader.—Platea $ 3.00.—Galería $ 1.00.

Lunes 17.—"EL MARTIR", gran estreno de actualidad guerrera por Wilfrid Lawson, Nova Pilbean y Seymour Kicks.— Platea $ 4.00.—Galería $ 1.40.

Martes 18.— "EL MARTIR", gran reprise de actualidad guerrera por Wilfri dLawson, Neva Pilbean y Seymor Kicks.— Platea $ 4.00.—Galería $ 1.40.

MIERCOLES 19.—"PUEBLO LIBRE", gran estreno de aventuras por William Boyd y "LAS AVENTURAS DE RED BYDER", 4.a funcion.—Platea $ 2.00.—Galería $ 1.00.

Jueves 20.—"LOS HERMANOS CORSOS", grandioso estreno por Douglas Fairbanks, Ruth Warrick y Akim Tamiroff.— Platea $ 4.00.—Galería $ 1.40.

Viernes 21.—"LOS HERMANOS CORSOS", grandioso reprise por Douglas Fairbanks, Ruth Warrick y Akim Tamiroff.— Platea $ 4.00.—Galería $ 1.40.

Sábado 22.—"UNA HORA D EVIDA", gran estreno de aventuras por Charles Bickford y "EL JINETE ROJO", 2.a función.—Platea $ 2.00.—Galería $ 1.00.

Domingo 23.—"EL CRIMEN DEL SILENCIO", gran estreno dramático por Luzna Welters y León Ames.—Platea $ 3.00.—Galería $ 1.00.

Lunes 24.—"EL MAR ES TESTIGO MUDO", gran estreno por John Garfield e Ida Lupino.—Platea $ 3.00.—Galería $ 1.00.

Martes 25.—"VINO NUEVO", grandioso estreno por Jilona Massey y Allan Curtis.—Platea $ 4.00.—Galería $ 1.40.

Miércoles 26.—"NUEVA YORK ES ASI", estreno de aventuras por Robert Fresten y "LAS AVENTURAS DE REY RYDER", 5.a función.— Platea $ 2.00.—Galería $ 1.00.

Jueves 27.—"EL CAPITAN CAUTELA", gran estreno por Victor Mature, Leo Carrillo y Louise Platt.—Platea $ 3.00.—Galería $ 1.00.

Viernes 28.—"NI ARENA, grandioso estreno cómico mejicano por Cantinflia (el Verdejo mejicano).— Platea $ 3.00.—Galería $ 1.00.

Sábado 29.—"TIMADORES TIMADOS", gran estreno cómico por Micha Auer y "EL JINETE ROJO", 3.a función.— Platea $ 2.00.—Galería $ 1.00.

Domingo 30.—"LADY HAMILTON", grandioso estreno de la gran superproducción por Vivien Leigh y Laurencia Olivier.— Platea $ 4.00.—Galería $ 1.40.

Lunes 31.—"LADY HAMILTON", grandioso reprise de la superproducción mundial por Vivien Leigh y Laurence Olivier.— Platea $ 4.00.—Galería $ 1.40.

Balance de Entradas y Salidas de la Sociedad de S. M. "Unión y Fraternidad" de Lota, correspondiente a 1941

ENTRADAS

Saldo al 31 de Diciembre de 1940		$ 4.474.85
COBRANZAS		
Percibido por concepto de cuotas mensuales y mortuorias durante el año	$ 14.984.00	
INCORPORACIONES Y REINCORPORACIONES		
Entradas por este capítulo en el año	90.00	
DIPLOMAS		
Recibido por venta de diplomas a los socios en el año 1941	40.00	
DONACIONES		
Donación hecha por la Corporación de Reconstrucción y Auxilio	20.000.00	$ 35.114.000
TOTAL DE ENTRADAS		$ 39.588.85

SALIDAS

SUBSIDIOS Y RECETAS		
Pagado durante el año por este rubro	$ 5.333.00	
PENSIONES		
Pago a pensionados durante el año	485.00	
GASTOS DE FUNERALES		
Pagado por los socios fallecidos durante el año 1941	5.244.00	
SOMISION COBRANZA		
10% sobre $ 14.670 de comisión	1.467.00	
GASTOS GENERALES		
Los habidos durante el año	3.214.70	15.723.70
TOTAL SALIDAS		$ 15.723.70
SALDO EN TESORERIA		23.865.15
SUMAS IGUALES		$ 39.588.85

Balance aprobado en Reunión General de fecha 28 de junio del presente año. En esta reunión se acordó cobrar la cuota extraordinaria de $ 1 semestral para el pago de pavimentación, cuyo saldo a la fecha asciende a la suma de $3.204.78.

Para que el sueño sea descanso

Una mala digestión, sobre todo si se ha comido pan blanco produce sopor invencible. De ahí que sea frecuente encontrar en los trenes, tranvías, etc., personas que dormitan, duermen y hasta roncan estrepitosamente.

Se debe dormir siempre con la ventana de la habitación abierta. Si durante las noches de invierno el frío es intenso, se combatirá aumentando el abrigo de la cama y no cerrando la ventana.

Con frecuencia escuchamos o leemos esta frase: "un sueño reparador". Eso está muy bien dicho. Como consecuencia del desgaste que produce la actividad humana, en sus dos aspectos: muscular y nervioso (el trabajo mental está comprendido en la última calificación), se experimentan necesidades fisiológicas más o menos intensas. Una de ellas es la de comer, otra la de beber. Con frecuencia se siente una más poderosa que las nombradas: la de dormir. Y es fácilmente explicable.

Toda actividad, tanto las físicas como las mentales, implican un desgaste de energía y una manifestación de fatiga. Un fenómeno concurrente es la intoxicación interna. Los músculos, los nervios y los órganos en actividad generan toxinas. De ahí la postración que sucede al esfuerzo.

Cuando después de una jornada de intensa labor nos acostamos y dormimos plácidamente ocho o nueve horas, nos despertamos renovados, con nuevas energías. ¿A qué se debe? A que durante el sueño han continuado desarrolándose las funciones de nutrición **sin que se produzca** desgaste, es decir, que se ha operado una recuperación de energía que se acumulan en los centros cerebrales, y, al mismo tiempo, un proceso de desintoxicación general.

Cuándo se debe dormir

El hecho de dormir ocho o nueve horas continuadas no significa que se haya cumplido la obligación higiénica que cada ser humano tiene pendiente consigo mismo. El que hace de la noche día y viceversa, aunque prolongue las horas de sueño no descansa bien ni se desintoxica. Esa manera de vivir tiene mucho de artificial. Todos los seres de la creación, salvo algunas especies nocturnas, y el hombre no pertenece a ellas, se recoge cuando las sombras de la noche cubren la tierra. Existe en esto una sabia ley de la naturaleza que no se puede burlar sin consecuencias funestas. En efecto: con la entrada del sol todo se aquieta y se adormece. Y no es otro el ambiente que se necesita para el sueño. Los ruidos de los vehículos, los pregones callejeros, toda esa mezcla de ruidos que caracterizan la actividad diurna en las ciudades, perturban el sueño, lo tornan ligero y agitado. Los ruidos fuertes producen sobresaltos y dan origen a pesadillas. El sueño es fluctuante y no profundo y sereno como conviene que sea para que constituya un verdadero reposo. La luz del día, por otra parte, produce análogos trastornos. Y nunca es tan hermético el postigo o la persiana como para impedir la filtración de la luz. Por otra parte, el reposo con la ventana cerrada es antihigiénico, según veremos después. Según estudios de un famoso especialista, la luz, filtrando por los párpados produce excitación cerebral.

La hora más conveniente para acostarse son las diez de la noche; para levantarse, las seis de la mañana. Con ese reposo se pueden soportar las fatigas del trabajo diario por intenso que sea.

La habitación

La habitación donde se duerme debe ser limpia, sin polvo, sin insectos y bien ventilada. Debe procurarse que la cama no contenga parásitos extremado para ello la limpieza. Tampoco ha de tolerarse la existencia de moscas y mosquitos. Los insectos, a más de ser vehículos de multitud de enfermedades, perturban el sueño y lo interrumpen a veces. De este modo, al despertar, se advierte que el cansancio no ha desaparecido. Si se hace una limpieza minuciosa por la mañana dando entrada al sol en la habitación, y manteniéndola ventilada y obscura durante el día, difícilmente será invadida por insectos molestos.

Por la noche se debe abrir la ventana, aún durante el invierno, utilizando, si el frío es intenso, más abrigo en la cama que el ordinario. Y aquí otra recomendación: conviene evitar el uso de cobertores y mantas excesivamente pesadas, pues gravitarán durante la noche sobre el cuerpo y el sueño se convierte entonces en una lucha contra el peso de las cobijas.

La cama

Contra lo que muchas personas suponen, la cama no debe ser demasiado blanda, sino más bien dura y con preferencia de metal. El colchón de lana y de poco espesor es el mejor.

Un error grave es el de usar dos o más almohadas. El hueco del hombro ya indica la altura conveniente que debe conservar la cabeza durante el sueño. Toda elevación excesiva obliga a las vértebras del cuello a un esfuerzo continuado y perjudicial.

La mayoría de las opiniones respecto a la mejor posición para dormir, se inclinan a favor de la decúbito dorsal (boca arriba). Sin embargo, muchas personas prefieren dormir de costado. Para éstas, una recomendación oportuna: la de que duerman indistintamente sobre uno y otro lado del cuerpo. . . para evitar transtornos en la dentadura. En efecto, durante la noche, la saliva existente en la boca se acumula en la parte más baja de ella y forma sarro, a cuyo amparo se producen caries.

Efemérides Nacionales

AGOSTO

1.o-1889—Comienzan las clases en el Instituto Pedagógico, que a iniciativa del educador y publicista don Valentín Letelier y del ministro don Federico Puga Borne, servirá con el fin de preparar el profesorado para la enseñanza secundaria (liceos) de la República, paso trascendental en el desarrollo de la instrucción pública y de la cultura chilena. Se hacen cargo de la organización y de todas las cátedras sabios maestros alemanes. En corto tiempo, el Instituto Pedagógico pasó a ser el primer plantel educacional de su género en América.

4-1818—Se crea la Academia de Guardiamarinas, primera Escuela Naval establecida en el país y en América.

5-1818—Bajo los auspicios de O'Higgins se forma la Sociedad Amigos del País, cuya finalidad es la de promover todas las actividades encaminadas a dar vida a la agricultura, comercio, minería e industria nacionales.

17-1850—Fallece en Francia el general José de San Martín, cuyo idealismo por la libertad de los pueblos americanos le llevó a formar y dirigir ejércitos para asegurar la independencia de Argentina, su patria, y la de Chile, Perú y Bolivia. Tiene con toda justicia el título de Libertador.

19-1823—La Biblioteca Nacional abre sus puertas al público.

20-1778—Nace en Chillán Viejo quien habría de ser el Padre de la Patria, Bernardo O'Higgins.

20-1820—Sale de Valparaíso con destino al Perú la Primera Escuadra Chilena, llamada Libertadora, pues se dirigió a esa nación hermana a apoyarla en su lucha por la independencia.

25-1835—El Gobierno concede un privilegio al notable ingeniero norteamericano, y hombre de atrevidas empresas de su profesión, Guillermo Wheelwright, para establecer la navegación a vapor en los puertos chilenos, siendo Chile el primer país que logró en el hemisferio austral, dicha navegación. El Ministro Diego Portales fué el visionario que acogió tal progreso.

25-1846—Arriban a Corral los primeros colonos alemanes, que debido a la diligente actividad de Vicente Pérez Rosales, fueron radicados en la zona virgen de Valdivia y Llanquihue, adonde llegarían más tarde cientos de familias de igual origen. En el término de breves años, aquello que eran selvas y pantanos se convirtió en una región admirable por su riqueza y prosperidad.

31-1857—Se canta por primera vez la Canción de Yungay, compuesta en homenaje de la gloriosa expedición guerrera que, al mando del general Bulnes, desbarató en la batalla de ese nombre a la Confederación Perú-Boliviana. Es autor de la canción don José Zapiola.

SERVICIO METEOROLÓGICO DE LOTA ALTO

Observaciones registradas hasta el 20 de Julio de 1942 y su comparación con el año anterior en igual lapso de tiempo.

TERMOMETRIA

Temperatura	A la sombra 1941	A la sombra 1942	Cielo descubierto 1942
Máxima del año	29°	27°	40°
Mínima del año	4°	2°	-2°

HIGROMETRIA

Humedad del aire	1941	1942
Máxima del año	96	94
Mínima del año	35	30

BAROMETRIA

Presión atmosférica	1941	1942
Máxima del año	775	776
Mínima del año	751	756

PLUVIOMETRIA

Milímetros de agua caída	1941	1942
Total hasta la fecha	627,1	331,5
Total en el año	1.172,4	—

AGUA CAIDA EN 1941 Y EN LO QUE VA CORRIDO DEL PRESENTE AÑO

Meses del año	1941		1942	
Enero	—	milímetros	2,1	milímetros
Febrero	17,5	"	13,3	"
Marzo	18,6	"	21,9	"
Abril	78,7	"	53,5	"
Mayo	168,4	"	85,1	"
Junio	152,5	"	74,0	"
Julio	374,1	"	81,6	"
Agosto	165,6	"		"
Septiembre	15,4	"		"
Octubre	46,1	"		"
Noviembre	104,2	"		"
Diciembre	31,3	"		"
TOTAL	1.172,4	"	331,5	"

Mareas en el puerto de Lota, correspondientes al mes de Agosto de 1942

Fechas	Alta marea				Baja marea			
1	13h.	55m.	2h.	02m.	7h.	49m.	20h.	39m.
2	14	45	2	50	8	46	21	27
3	15	42	3	42	9	53	22	18
4	16	44	4	47	11	14	23	16
5	17	50	5	59	12	38	0	17
6	18	53	7	12	12	20	1	50
7	19	48	8	13	13	15	2	44
8	20	35	9	—	14	05	3	28
9	21	15	9	39	14	49	4	04
10	21	52	10	14	15	27	4	38
11	22	25	10	49	16	02	5	07
12	22	58	11	21	16	34	5	38
13	23	30	11	54	17	07	6	06
14	0	01	12	20	17	41	6	35
15	0	29	12	36	18	15	7	06
16	1	06	13	11	18	56	7	40
17	1	48	13	54	19	45	8	20
18	2	38	14	46	20	45	9	08
19	3	38	15	53	22	05	10	09
20	4	50	17	16	23	38	11	24
21	6	04	18	39	0	20	13	03
22	7	14	19	50	0	39	14	09
23	8	14	20	48	1	45	15	03
24	9	07	21	39	2	43	15	51
25	9	57	22	27	3	34	16	35
26	10	43	23	10	4	21	17	16
27	11	25	23	52	5	08	17	56
28	12	07	0	20	5	53	18	34
29	12	34	0	48	6	38	19	12
30	13	16	1	29	7	25	19	49
31	14	—	2	11	8	15	20	29

Litografía Concepción, S. A.

La Opinión

PUBLICACION DE LA COMPAÑIA CARBONIFERA E INDUSTRIAL DE LOTA

INFORMACIONES Y FOTOGRAFIAS DE LOTA, CORONEL Y CURANILAHUE

Año XIX — Edición de 28 páginas — PRECIO: 20 centavos — Lota Alto, Septiembre de 1942. — Núm. 361

90.º Aniversario de la Compañía de Lota

Don Matías Cousiño, fundador de la Compañía de Lota y el gran impulsador de la industria del carbón en Chile.

Antes del año 1852, en que don Matías Cousiño adquirió las Minas de Lota, los trabajos de extracción y transporte del carbón se hacían en Chile en pequeña escala y con elementos rudimentarios. El señor Cousiño les dió un impulso vigoroso mediante el empleo de maquinarias y métodos modernos.

Un testigo de aquella época, hombre ilustrado e imparcial, el doctor don Tomás Mackay, dice a este respecto lo siguiente, en su libro "Recuerdos":

"La adquisición de las minas de Lota por el señor don Matías Cousiño forma una época en la industria carbonera de Chile. Desde entonces se puede notar su

ensanche y la importancia que había de tomar en el progreso y engrandecimiento del país.

"El poderoso ímpetu dado a la minería del carbón por el espíritu emprendedor y patriótico del señor Cousiño, muy luego había de producir sus efectos.

"Para probar al mundo que el carbón chileno era tan bueno como el mejor extranjero, mandó cargamento tras cargamento a varias partes, a San Francisco, a Panamá y a muchos otros puntos en la costa del Pacífico, donde pronto llegó a tener la mejor aceptación.

"Desde el momento en que el señor Cousiño compró las minas de Lota, su desarrollo adquirió gran actividad. Se iniciaban nuevos trabajos, se perforaba la tierra para alcanzar el carbón en varios puntos. Por primera vez en Chile se vió colocar maquinarias a vapor para extraer el carbón de los piques, y bombas movidas por el mismo poderoso agente para sacar el agua. Todo esto auguraba días prósperos para la naciente industria".

Estas impresiones del señor Mackay fueron ampliamente confirmadas por los hechos.

Los insignificantes laboreos de los primeros tiempos se han convertido en grandes minas e industrias después de noventa años de labor perseverante. Miles de nuestros conciudadanos encuentran así favorables medios de vida. La economía nacional progresa movida por el carbón chileno.

En estos noventa años, la Empresa iniciada por don Matías Cousiño, que empezó produciendo **ciento treinta toneladas diarias**, produce cuatro mil toneladas diarias de carbón. El personal, que era de **ciento veinticinco** entre empleados y obreros, es ahora de 13,721 en las minas, industrias, vapores, ferrocarriles, fundos y servicios complementarios. Con sus familias, llegan a 40,000. Una región entera del país vive del carbón.

El **acta de entrega de las minas a la primera Compañía de Lota**, en que participaban don Matías Cousiño, don Tomás B. Garland, don José Antonio y don Juan Alemparte, es de fecha **9 de Septiembre de 1852**. Poco después se iniciaron las faenas en la forma activa y amplia que se conoce.

El 9 de Septiembre del presente año cumple, por lo tanto, **noventa años** de existencia la Compañía de Lota, aniversario que la Empresa celebrará con diversos actos y festejos, cuyos detalles damos en otras columnas.

S. E. el Presidente de la República, Excmo. señor don Juan Antonio Ríos, solemnizará con su presencia la conmemoración de este aniversario, acompañado de altos funcionarios y distinguidas personalidades.

El Primer Mandatario de la Nación ha querido así honrar a los fundadores y estimular a los que hoy colaboran en el progreso de una de las ramas vitales de la producción nacional.

Le presentamos nuestro rendido reconocimiento por su actitud justiciera ante los organizadores y por el honor que dispensa a los que hoy trabajan en las faenas del carbón.

Directorio de la Compañía

El Directorio de la Compañía está actualmente constituido como sigue:

Presidente, don Guillermo E. Purcell.

Vicepresidente, don Eduardo Covarrubias V.

Directores: don Carlos Balmaceda Saavedra, don Arturo C ousiño Lyon, don Oscar Urzúa Jaramillo, don Guillermo Edwards Matte, don Giles de Heeckeren y don Arturo Prat Carvajal.

Director Gerente, don Juan Manuel Valle.

La Administración en la Zona Sur la ejercen los señores:

Administrador General, don Jorge Demangel.

Administrador del Establecimiento de Lota, don J. Isidro Wilson.

Administrador del Establecimiento de Curanilahue, don David Robertson.

Administrador del Ferrocarril, don Luis R. Ide.

Como Ingeniero Jefe de las Minas ha actuado en los últimos años don Arnoldo Courard.

Producción de las Minas

En los últimos diez años la producción total de carbón de la Compañía ha sido:

1932	597,524	tons.
1933	885,836	»
1934	1.018,677	»
1935	1.109,415	»
1936	1.102,071	»
1937	1.118,575	»
1938	1.126,243	»
1939	963,012	»
1940	1.029,639	»
1941	1.093,448	»

El personal de empleados y obreros ocupado en todas las minas, industrias y servicios anexos de la Compañía ha aumentado de 6,908 en 1932 a 13,721 en la actualidad.

Participación del Capital, el Trabajo y el Estado en los ingresos de la Compañía

Es interesante dar a conocer el monto de lo que actualmente perciben el Capital, el Trabajo (empleados y obreros), y el Estado, como resultado de las actividades de la Compañía.

En 1941 fué como sigue:

Sueldos y Jornales	$ 104.278,604.—
Bienestar Social	14.344,129.—
Dividendos repartidos a los Accionistas	12.692,560.—
Impuestos, patentes, contribuciones, derechos aduana, etc.	11.797,121.—

Litografía Concepción, S. A.

Excmo. señor don Juan Antonio Ríos, Presidente de la República, que honrará con su presencia las festividades de la conmemoración del 90 aniversario de la Compañía.

Breve Historia de las Minas de Lota

La historia completa y detallada de la Compañía se encuentra en un libro que la Empresa ha publicado, del cual hacemos un somero resumen.

Desde 1843 se empezó a extraer carbón en esta región, con reducidos elementos. Se recuerda especialmente la esforzada labor de los señores Tomás Smith, Juan Mackay y Jorge Rojas.

En Lota, explotaban algunos yacimientos superficiales los señores Alemparte y Arteaga, quienes adquirieron los terrenos de los indígenas, primitivos pobladores.

Debe considerarse a don Matías Cousiño como el organizador de la industria grande del carbón en Chile, cuando, con métodos verdaderamente científicos y en vasta escala, inició los trabajos de las Minas de Lota en 1852.

El señor Cousiño hizo fuertes inversiones en maquinarias, habitaciones para los trabajadores, construcción de piques, muelle de embarque, fundición de cobre, fábrica de material refractario, buques, etc., todo con el propósito de fomentar el consumo del carbón en el país y en las naciones vecinas.

Lota Alto en el año 1860.

Gran parte de los capitales que las minas de Copiapó habían reportado a don Matías Cousiño, fueron invertidos en Lota.

Al principio no obtuvo utilidades apreciables y aún sufrió fuertes pérdidas en ciertas ocasiones. Pero, él perseveró y luchó con entusiasmo y actividad sorprendentes, hasta que logró cimentar la industria y crear un centro donde encontraran trabajo miles de sus conciudadanos.

Las insignificantes labores de los primeros años, se convirtieron en faenas que causaron la admiración de sus contemporáneos y constituyen

hoy día una de las más considerables fuentes de riqueza y bienestar para Chile.

Don Matías Cousiño actuó en esta obra desde 1852 hasta 1863, en que falleció en su fundo de Maipo, cuando regresaba de Valparaíso, adonde continuamente viajaba para atender asuntos comerciales e industriales que manejaba directamente. El de las minas de Lota era el que absorvía la mayor parte de su tiempo y el que menos utilidades le daba, pero él tenía fe en el porvenir. Gran atención prestaba también a la construcción del ferrocarril de Santiago a Valparaíso, del que fué iniciador y principal accionista. Anteriormente, había contribuido activamente a la construcción del ferrocarril de Copiapó a Caldera, el primero que se instaló en Sudamérica.

A la muerte de don Matías Cousiño, le sucedió su hijo don Luis Cousiño Squella, quien heredó el entusiasmo por las industrias y por toda empresa progresista que su ilustre padre sustentó toda su vida.

Continuó el rumbo trazado en las minas de Lota y además proyectó otras varias industrias, entre las cuales pueden citarse la fundición de fierro, la de la betarraga sacarina para proveer de azúcar al país, y la del vidrio.

Desgraciadamente, la salud de don Luis era muy delicada y, en plena juventud, cuando sus nobles aspiraciones de progreso estaban llevándose a la práctica, falleció, en 1873.

Algunos años antes de su muerte, en 1869, previendo que su vida no sería larga, organizó con los bienes y elementos necesarios para consolidar la buena marcha de las minas de Lota, una sociedad anónima con el nombre de "Compañía Explotadora de Lota y Coronel", la cual siguió ampliando las instalaciones en forma progresiva, después del fallecimiento de don Luis, tal como él lo dejó previsto.

Don Luis Cousiño fué casado con doña Isidora Goyenechea y de su matrimonio nacieron, don Alberto, don Carlos, don Arturo, doña Adriana, doña Loreto, don Alfredo y doña Luz Cousiño Goyenechea.

Estatua erigida a don Matías Cousiño en Lota Alto, en la Plaza que lleva su nombre.

La señora Isidora Goyenechea de Cousiño, a la muerte de don Luis, asumió, con la cooperación de técnicos y hombres de administración sabiamente elegidos, la dirección de los negocios de Lota.

Hasta el año 1899 en que falleció, o sea, durante veintiséis años, la señora Isidora, como cariñosamente la nombraban en Lota, ejerció la más inteligente y benévola acción en todas las actividades de la Compañía. Muchas obras de beneficencia, muchos progresos en las minas, en las habitaciones de empleados y obreros, en el Hospital, en la Iglesia, en los hogares del personal, etc., se debieron a su iniciativa durante esa época.

En el Parque de Lota, que constituye un orgullo para Chile, ella desarrolló una labor constante de embellecimiento. Trajo de Europa obras de arte, estatuas, plantas de gran valor, y cuidó que se mantuviera siempre en perfecto estado de conservación.

Es fácil que una empresa comercial descuide aquello que no le da inmediato beneficio, pero la vigilancia de la señora Cousiño y de sus hijos, con criterio de amplia cultura, con nobleza de sentimientos, permitió que cada día se mejorara y perfeccionara, en vez de decaer, este monumento nacional al arte y a la belleza de la naturaleza, que el el Parque de Lota.

En el período comprendido entre los años 1870 y 1904, la Empresa de Lota se desarrolló considerablemente. De 140,000 toneladas anuales que producía en 1870, pasó a producir 338,000 toneladas en 1904.

En la dirección técnica y administrativa figuran en esta época don Thompson Matthews, don Enrique Perry, don Benjamín Squella, don Tito de la Fuente, don Guillermo Condon y los ingenieros don Fidel Cabrera, don Guillermo y don Gregorio Raby.

Los grandes piques, que hasta hoy día prestan servicios, fueron inaugurados en ese período: El Pique Alberto, en 1875; el Pique Grande, iniciado en 1878, empezó a prestar servicios en 1899, y el actual Chiflón fué habilitado en 1901, en reemplazo del antiguo Pique Carlos, que existía en los tiempos de don Luis Cousiño un poco al norte del actual Chiflón.

Debido a la iniciativa particular de don Carlos Cousiño, siendo todavía muy joven, se instaló en 1881 una Fábrica de Vidrios, especialmente botellas, que funcionó durante veinte años.

En ese mismo año, se empezaron las plantaciones de los bosques, que hoy día ocupan considerables extensiones, y que han llegado a constituir una fuente de riqueza incalculable, debido a la perseverancia con que se proveyó a su crecimiento y cuidado durante más de 40 años, antes de obtener el menor producto.

La flota de la Compañía se vió notablemente incrementada en esta época. De unos cuantos veleros, que la componían en los primeros tiempos, pasó a contar con siete vapores, entre los cuales se distinguió especialmente el "Matías Cousiño", por sus útiles servicios durante la Guerra del Pacífico. En esa emergencia nacional, la Compañía puso a las órdenes del Gobierno sus mejores elementos. Aparte de sus buques, instaló a sus expensas los dos fuertes que defendieron durante la guerra la bahía de Lota: uno en Colcura y otro en el Pique Alberto.

Después de la muerte de la señora Isidora Goyenechea, tomó la dirección su hijo don Carlos Cousiño, quien, desde entonces dedicó sus condiciones de organizador, su excelente criterio, su preparación, adquirida en las mejores universidades europeas y en frecuentes viajes a los países más adelantados, al progreso y consolidación de la industria carbonífera nacional.

En 1905, don Carlos asumió la Presidencia de la **Compañía de Lota y Coronel**, sucesora de la antigua Explotadora, y con mayores capitales.

El incremento de la producción fué notable, hasta el pun-

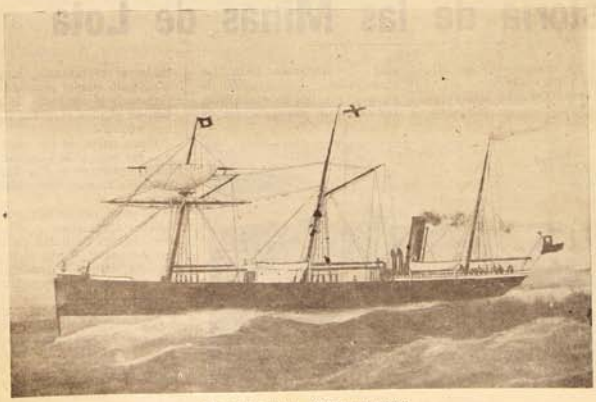

El primer vapor "Matías Cousiño".

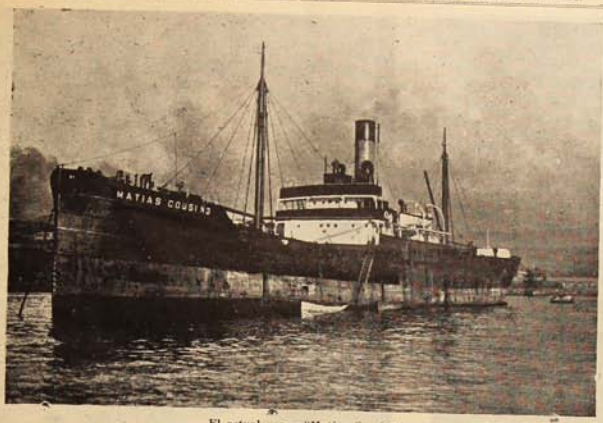

El actual vapor "Matías Cousiño".

to de que al llegar el año 1920, fué preciso aumentar el capital de 18 millones, a que ascendía en 1905, a 54 millones de pesos.

La producción de carbón había pasado de 300 mil toneladas a 500 mil toneladas anuales y se habían efectuado numerosas mejoras en la población obrera, en las instalaciones eléctricas y en las condiciones de trabajo dentro de las minas. A pesar de la reducción en el consumo que ocasionó la apertura del Canal de Panamá en 1914, las hábiles medidas adoptadas permitieron evitar la crisis, colocando en diversos mercados todo el carbón de Lota.

Para afrontar los graves problemas que se precipitaban en el mundo de los negocios y que podían afectar al carbón nacional, sino contaba con una fuerte organización, don Carlos Cousiño propició en 1920 la constitución de una empresa grande y sólida con la denominación de Compañía Minera e Industrial de Chile, la cual desarrollaría un vasto programa de fomento de la minería y también de las industrias que con el carbón se relacionaran.

Esta fué realizada en el curso del año 1921. Pudo de esta manera organizarse una entidad financiera similar a las más poderosas existentes en esa época, con la característica de ser totalmente manejada por chilenos.

Tal fué la compañía que se constituyó por la reunión en una sola empresa de la Compañía de Lota y Coronel, de la Compañía Carbonífera de Curanilahue y del Ferrocarril de Arauco, empresa esta última que había sido extranjera en absoluto hasta entonces.

La Compañía Minera e Industrial de Chile, así formada, con un capital de 295 millones de pesos y con una capacidad productora de un millón de toneladas de carbón anualmente, con importantes y variadas industrias anexas, vino a ser la culminación de los proyectos e iniciativas de don Matías Cousiño, setenta años antes.

El primer presidente de esta poderosa entidad económica, fué don Carlos Cousiño, nieto y sucesor, en la más vasta acepción de esta palabra, del fundador de la industria.

Nuevos pabellones para obreros en Lota Alto, construidos después del terremoto de 1939.

Don Carlos continuó en la presidencia hasta su muerte, ocurrida en 1931, y no dejó un solo instante de velar solícito por su marcha progresiva. Aun los menores detalles merecieron siempre su atención esmerada.

Las nuevas construcciones para obreros y empleados y para mejorar y ampliar los locales de trabajo, fueron activadas por él en forma tal que Lota Alto y su Establecimiento Minero se consideran hoy día como instalaciones modelos, industrial y socialmente consideradas.

Cuando se produjeron las huelgas, don Carlos sostuvo personalmente y con singular energía la doctrina de que los conflictos entre el Capital y el Trabajo deben arreglarse por entendimiento directo, mediante la buena fe de ambas partes.

En materia de fomento del consumo del carbón, se ocupó personalmente en Europa de observar los mejores métodos que podían implantarse en Chile, sea para la destilación, sea para la fabricación de petróleos sintéticos a base de carbón, sea para la instalación de grandes centrales termoeléctricas que consumieran el combustible nacional.

A pesar de la crisis derivada de la competencia de petróleo y de varios otros factores adversos, la sabia administración de la Compañía ha podido mantener una vitalidad normal y, aún, ha logrado ampliar sus actividades a campos reproductivos que ya están dando un espléndido resultado.

El notable desarrollo de la elaboración de las maderas provenientes de los extensos bosques de la Compañía, los perfeccionamientos introducidos en la industria de la cerámica, las instalaciones modernas en los fundos y el aumento progresivo del consumo del

ACTUAL DIRECTORIO DE LA COMPASIA

(Sentados), señores: Guillermo Edwards Matte, Eduardo Covarrubias, Guillermo E. Purcell (Presidente), Carlos Balmaceda Saavedra y Oscar Urzúa Jaramillo.

(De pie), señores: Gilles de Heeckeren, Arturo Cousiño Lyon, Arturo Prat Carvajal y Juan Manuel Valle (Director Gerente).

Don Guillermo E. Purcell, Presidente de la Compañía.

Don Juan Manuel Valle F., Director Gerente de la Compañía.

carbón, deparan el más halagüeño porvenir a esta región.

Don Carlos Cousiño, como se ha dicho, falleció en Mayo de 1931, dejando proyectada o en vías de realización, numerosas obras de progreso en Lota, entre las cuales merecen especial mención, la Central Termo Eléctrica, que proporciona fuerza motriz a todas las secciones del Establecimiento y el gran Nuevo Pique, llamado "Carlos Cousiño", en homenaje a su iniciador. Este Pique, cuyas características técnicas damos en otra sección, después de largos años de intensa labor y de fuertes inversiones, empezará a producir en el presente año.

También el señor Cousiño resolvió la venida a Lota de técnicos europeos, elegidos especialmente en Bélgica, país que posee las minas de carbón más modernamente equipadas.

Gimnasio de la Compañía en Lota Alto.

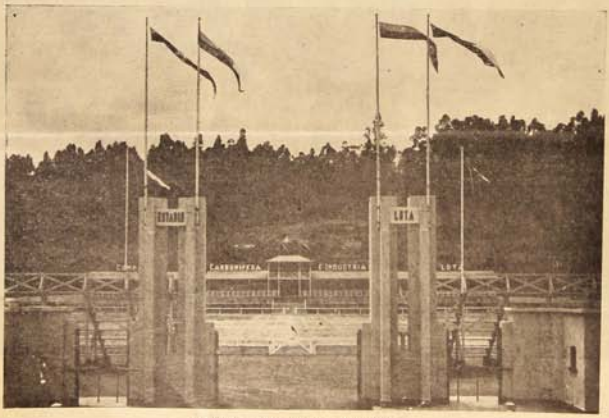

Entrada al Estadio de la Compañía.

En los últimos años, el avance de la Compañía ha sido considerable, bajo la dirección del Consejo Directivo, que ha señalado en todo momento las más acertadas normas administrativas y de fomento.

Desde Abril de 1933, la empresa se denomina **Compañía Carbonífera e Industrial de Lota.**

El Directorio ha debido afrontar difíciles problemas, como fué la **crisis por falta de consumo**, que afectó a la industria especialmente en los años comprendidos entre 1930 y 1933, años en que hubo que reducir el trabajo en las minas en forma de que sólo se extraía carbón dos o tres días por semana.

Después, ha aumentado el consumo y hoy día, a pesar del aumento constante de la producción de carbón, suele faltar combustible para la demanda creciente de las industrias, transportes y uso doméstico. Posiblemente el Pique Carlos Cousiño, con el incremento de la capacidad de explotación de las minas de Lota, podrá solucionar en algún tiempo más este grave problema de la economía nacional.

Tuvo también la Compañía que afrontar las dificultades que produjo en los últimos años el terremoto que afectó a la región en 1939. El Directorio adoptó en presencia de esta catástrofe numerosas medidas, desarrollando un vasto plan de reconstrucción y de nuevas construcciones, con enorme inversión de capital. Así ha podido mantener con ritmo progresivo las actividades de la Empresa, no sólo en

el campo carbonífero, sino también en el campo industrial, del que son claros exponentes, como se ha dicho, el avance obtenido en materia de plantaciones de bosques, de elaboración de maderas, de fabricación de artefactos cerámicos y de más moderna explotación de los fundos. En el campo social, se ha ampliado y mejorado la Población obrera, las instalaciones del Hospital, los locales destinados a deportes y a sanas distracciones del personal. En Lota Alto funcionan el mejor Estadio y el más amplio Gimnasio del Sur del país y pronto prestarán servicios una escuela y un teatro de vastas proporciones, como complemento de los que actualmente existen sostenidos por la Empresa.

El Estadio de la Compañía durante un partido de fútbol.

ORIENTACION PROFESIONAL

Menos títulos sonoros y más utilidad

Publicamos un interesante artículo que aparece en el último número de la "Revista Rotaria" de Chicago (EE. UU.) y del cual es autor el señor Director Gerente de la Compañía, don Juan Manuel Valle:

"La orientación del joven que trata de elegir camino para lanzarse a la vida es eterno y trascendental problema que importa resolver con un sentido práctico e inteligente de nuestra propia realidad para evitar que continúe esa cadena interminable de tragedias que a diario vemos en nuestro derredor; esa cadena dolorosa de fracasados que, a trueque de indecibles sacrificios propios, de sus familias, y del Estado mismo, han logrado obtener un título universitario que, a veces, les sirve apenas para satisfacer una vacilante vanidad, pero, con mayor frecuencia, es tremendo estorbo para acometer actividades más productivas y más en consonancia con su propia y verdadera vocación.

Una orientación más juiciosa habría redundado en beneficios, quizá inapreciables para el propio interesado, para su familia y para la sociedad en general, que se libraría de muchos parásitos, a veces peligrosos, y ganaría muchos elementos verdaderamente útiles.

Esto tiene especial trascendencia en nuestros países ibero americanos de economía semi colonial, donde casi todo está aún por hacer y donde más que en ninguna otra parte, se requiere que sus hijos se preparen para convertir en realidad tangible las riquezas fabulosas que en estado de latencia existen en la mayor parte de ellos.

En las sociedades humanas existe lo que se ha dado en llamar una tradición vocacional, y en las naciones más adelantadas se observan en las diversas clases sociales, tradiciones de oficios u ocupaciones, de tal manera que se forma una verdadera vocación hereditaria que es, a mi juicio, fuente de poderosos bienes.

Existen, por ejemplo, familias de tejedores, de vidrieros, de toneleros, de carroceros, de joyeros, de fabricantes de instrumentos de precisión, etc. De este modo se van formando núcleos especializados, conscientes y orgullosos de su profesión, y en cuyo seno la eficiencia alcanza su grado máximo.

En nuestros países, en cambio, por lo general el hijo del tonelero quiere ser abogado y el del talabartero aspira a ser médico o político. Existe una marcada tendencia a ver con desdén ciertas ocupaciones, ciertos oficios, como si no respondieran a la satisfacción de legítimas necesidades y como si no ofrecieran al hombre oportunidad de sobresalir y de destacarse como miembro eminentemente útil de esa sociedad de que forma parte, y de su país. Al parecer se prefiere ser un médico mediocre y fracasado económicamente a causa de una excesiva competencia que industrial, y hasta artesano próspero y orgulloso de la maestría con que domina la ocupación que ha elegido para servir a la sociedad y para ganarse la vida.

En algunos países se ha aprendido a dignificar todas las ocupaciones útiles. El hijo del modesto fabricante de calzado no aspira a ser abogado o político sino a ser dueño de un importante trust industrial de zapaterías, para poder considerarse y ser considerado un genuino triunfador de la vida, y el más representativo de su industria.

Este anhelo de perfeccionamiento y permanencia dentro de una profesión u oficio determina una modalidad muy saludable en las actividades en general del país y responde exactamente a esa parte del segundo de los fines de Rotary que aspira a que se aprecie en su alto valor toda ocupación útil y que se dignifique la propia en servicio de la sociedad. Puede y debe dicho anhelo, ser un incentivo que estimule en nuestras naciones el fomento de esta vocación tradicional, que despierte en todas nuestras clases sociales ese constructivo espíritu de superación que se observa en otros medios, sin necesidad de abandonar el campo de las actividades en que se ha nacido.

Transmitido este concepto de padres e hijos se crearía una fuerte contextura social sobre bases quizá de solidez absoluta, y disminuiría esa constante tensión e incomprensión que se advierte entre las diversas clases sociales que se manifiesta en un esfuerzo también constante por escalar o derribar los estratos inmediatamente superiores, en una estratificación artificial y mal entendida que nos hemos formado, según el concepto que en general se tiene de tales o cuales ocupaciones.

Dignificar toda ocupación útil, según uno de los preceptos fundamentales de Rotary es hacer más consciente cada función del trabajo, darle su importancia y abrir horizontes a la juventud, dentro de su propia especialidad, a fin de que en ella encuentre el triunfo y las oportunidades de fortuna que busca hoy, tan ilógicamente por los trillados caminos de las profesiones liberales o de la política.

Rotary está en el deber de proclamar que los únicos factores determinantes del triunfo son la conducta privada, la moralidad individual y el perfeccionamiento individual, sea cual fuere la posición del hombre en la vida, o la naturaleza de su trabajo. Esforzándose porque estas teorías se hagan realidad, porque se lleven a la práctica cada vez más ampliamente y porque lleguen a ser parte integrante de nuestra idiosincrasia nacional, Rotary trabaja en pro de una humanidad en que los sentimientos de fraternidad y solidaridad lleguen también a ser reales y puedan trascender los restringidos límites de nuestras ciudades para que su influencia saludable y constructiva se sienta también en las relaciones de pueblo a pueblo, donde de tanta falta hace hoy.

Juan Manuel Valle".

PIQUES NUEVOS "CARLOS COUSIÑO"

En el año 1930 la Compañía tomó la decisión de construir una nueva mina que constará de dos piques profundos y de largas galerías para cortar las vetas más adelante que las explotaciones actuales, contemplando los siguientes objetivos:

1.º) Asegurar la producción de Lota cuando la mina Chiflón deberá paralizarse por agotamiento de su campo de explotación;

2.º) Tener la posibilidad de incrementar la producción con la puesta en servicio de poderosos medios de extracción;

3.º) Obtener una mayor concentración de la producción, ya que en un futuro cercano la mina nueva y el Pique Grande serán las únicas minas en explotación y que más tarde toda la producción saldrá de la mina nueva;

4.º) Facilitar la ventilación de las faenas;

5.º) Facilitar los medios de transporte;

6.º) Facilitar la llegada de los operarios a los frentes de trabajo; y

7.º) Abaratar los costos de producción que, en las minas actuales van encareciéndose cada año por el alejamiento de los frentes.

Los trabajos de preparación, empezados en Abril de 1930, fueron interrumpidos por la crisis económica porque atravezó el país. Reanudados en Octubre de 1933, los trabajos han proseguido sin interrupción hasta la fecha.

Vista panorámica de los Piques Nuevos "Carlos Cousiño" y la Central Termo Eléctrica.

Fueron construidos dos piques verticales de 6.25 metros de diámetro y de 540 metros de profundidad, revestidos en toda su extensión por bloques de concreto. Del fondo de los piques parten, en dirección Oeste, dos galerías horizontales que alcanzaban el 1.º de Enero del presente año cada una a 2,937 metros de longitud. Estas galerías cortarán probablemente las vetas del primer campo de carbón entre los 3,500 a 4,000 metros. Como las fallas principales del yacimiento son con botamiento hacia arriba, la prolongación de estas galerías cortará en el futuro, sucesivamente, los distintos paños de vetas asegurando una movilización fácil de carbón con un mínimo de transportes inclinados.

La mina nueva que se denomina Pique "Carlos Cousiño", tendrá una capacidad de extracción de 6,000 toneladas, es decir superior en 50% a la capacidad de las tres minas actuales juntas, y podrá alcanzar a 8,000 toneladas si fuere necesario.

Una potente máquina de extracción eléctrica será instalada sobre cada piqut. En las galerías principales el transporte se hará mediante locomoción eléctrica.

La magnitud del programa que se está realizando en la mina nueva se demuestra por la importancia de la inversión, que alcanzaba en Enero de 1942 a veinticuatro millones de pesos, sólo en la construcción de los piques y de las galerías.

En relación con el desarrollo de los Piques Nuevos "Carlos Cousiño" está proyectada una planta preparadora central moderna: harneadora y lavadora para tratar los carbones de la mina nueva y del Pique Grande Carlos.

La Planta será directamente accesible a los carros del Ferrocarril de Concepción a Curanilahue y del Estado. De la misma planta partirá también una correa que llevará el carbón al muelle de embarque para cargar los vapores.

Arnoldo Courard
Ingeniero Jefe.

DEPOSITO DE CAFE (Antiguo)

COMERCIO 586 -- LOTA

Existencia permanente de CAFE, TE, YERBA de la mejor calidad

ARTICULOS FRESCOS DE DIFERENTES CLASES

Con motivo de las fiestas del 90. aniversario de las Minas de Lota, ofrece a su distinguida clientela, sus artículos a precios que no admiten competencia.

Peso exacto

Agradece la acogida que le ha dispensado el público lotino y le asegura una buena atención, y le asegura que en este Depósito adquirirá sus artículos a su gusto.

DEPOSITO DE CAFE COMERCIO 586 LOTA

"LA VENUS"

Aniquilados en Lota los precios altos, por Zapatería

"LA VENUS"

Todo el calzado a precios nuevamente rebajados, durante todo el mes de Septiembre, ofrecemos:

Emplantillados para hombres, horma nipona, a $ 120.—
Suela de goma importada para hombres, a $ 110.—
Suela de goma importada para señoras, a $ 82.—

Miles de pares de calzado al alcance de todos los bolsillos

Vea nuestras vitrinas y si su plata no le alcanza, separe su par.

Empaquetamos sólo con $ 5.-- de pie, y se los reservamos hasta por un año.

ZAPATERIA
"LA VENUS"

Calle Comercio N.º 774 - LOTA

La Primera Junta Nacional de Gobierno

18 de Septiembre de 1810

Las grandes transformaciones políticas como la independencia de América, nunca se realizan en forma repentina, ni cuentan desde el principio con partidos y ejércitos organizados de antemano. Ellas son el resultado de una larga preparación y de diversas tentativas, más o menos desgraciadas. El triunfo final no llega sino después de una lucha penosa y a menudo sangrienta.

No cambian en un día las tradiciones y sentimientos de un pueblo, por más civilizado que sea.

En la Capitanía General de Chile, los habitantes rendían verdadero culto a la majestad del Rey de España; y necesitaron experimentar horribles desgracias y crueles años de persecución y de castigo para anhelar la emancipación de su país como un estado de prosperidad y de adelanto.

La evolución empezó en las altas clases de la sociedad criolla, como no podía menos de suceder; puesto que los peninsulares fueron siempre adversarios resueltos de todo cambio de gobierno, y los meztizos e indígenas eran incapaces de comprender las ventajas que produciría la independencia.

Pero, aun en las familias de la aristocracia colonial, sólo unos pocos individuos, que habían ido a Europa o leído a los filósofos franceses, formaron el propósito de libertar a nuestro país de sus lazos seculares. Entre ellos, podrían citarse a don Bernardo O'Higgins y a don José Antonio de Rojas.

El problema se planteó cuando el ejército de Napoleón I invadió la España y colocó en el trono a José Bonaparte.

¿Qué debían hacer las colonias españolas de América? ¿Debían seguir el ejemplo de las provincias de la Península y nombrar juntas provisionales de gobierno, mientras durara la cautividad del Rey legítimo, o sea, Fernando VIII; o bien, debían esperar resignados el fin de la guerra, sin hacer reforma alguna?

Los peninsulares y muchos criollos distinguidos defendían esta segunda tesis. En cambio algunos otros personajes nacidos en Chile sostenían la proposición contraria.

El más caracterizado de estos últimos fué el Procurador General de la ciudad, don Juan Antonio Ovalle, quien, por su encumbrada posición y la seriedad de su conducta arrastraba a numerosos vecinos de la capital.

Los desaciertos del Presidente García Carrasco y el ejemplo alentador de Buenos Aires, indujeron a los habitantes de Santiago a congregarse en Cabildo Abierto y a elegir la Primera Junta Nacional de Gobierno, en el día 18 de Septiembre de 1810.

De advertir es que los revolucionarios del Río de la Plata tenían entre nosotros representantes muy fervorosos, como don Antonio Alvarez de Jonte, don Bernardo de Vera y don Manuel Dorrego, que animaban a los tranquilos habitantes del Mapocho a saltar la valla del trono y del altar.

El proyecto de organizar una Junta de Gobierno recibió poderoso apoyo de la familia Larraín y Salas, que formaba una verdadera tribu. Contaba entre los suyos un título de Castilla, el Marqués de Larraín, y se hallaba relacionada por el parentezco con las casas más nobles del país.

Don Diego de Larraín y Salas, alférez real de Santiago, había contraído matrimonio con una cuñada del Marqués de la Pica; y su hermano don Martín estaba casado con la primogénita de Montepío. Don Joaquín y don Vicente pertenecían al clero secular; y el segundo de ellos desempeñaba una de las canonjías de la Catedral de Santiago.

Por su parte, las señoras Larraín y Salas se habían casado con grandes personajes de la sociedad: doña Rosario con don Juan Enrique Rosales y doña Antonia con don Francisco Antonio Pérez. Pertenecían además a esta familia el escritor guatemalteco don Antonio José de Irisarri, que tan activa participación debía tener en el período revolucionario, y el militar irlandés don Juan Mackenna, maridos ambos de dos sobrinas carnales de los Larraín y Salas.

Todos los miembros mencionados de esta tribu, conocidos con el apodo de los "ochocientos", con excepción del Marqués de Larraín, que no se adhirió a la causa patriota, se manifestaron ardientes partidarios de la formación de la Junta.

Tan atrevida empresa contó por cierto con la decidida cooperación del Cabildo de Santiago, donde los Larraín y Salas tenían parientes y amigos.

Entre los capitulares se distinguieron por su entusiasmo en favor de la Junta el Alcalde don Agustín de Eyzaguirre y el nuevo Procurador de la ciudad don José Miguel Infante. En cambio, fué adversario del proyecto el regidor don Pedro José Prado Jaraquemada, que más tarde debía figurar en el bando patriota.

Acompañaron también a los Larraín y Salas los Errázuriz y Aldunati, don José Gregorio Argomedo, don Gaspar Marín, don Domingo y don Joaquín de Toro y Valdés, don Carlos Correa de Saa, don José María de Rozas y don José Antonio Ovalle y Vivar.

Don Juan Antonio Ovalle, don José Antonio de Rojas y don Juan Martínez de Rozas no pudieron concurrir con su acción personal al establecimiento del nuevo Gobierno por hallarse ausentes: Ovalle y Rojas en el Perú, y Martínez de Rozas en Concepción.

La elección de la Primera Junta de Gobierno, puede asegurarse, es el principio del movimiento separatista; por cuanto esta Junta inspirada y dirigida por Martínez de Rozas, tomó una serie de medidas radicales que debían proporcionar rentas al fisco y llenar necesidades del ejército.

Con estas actividades puede decirse que quedó planteado en Chile el primer gobierno nacional.

LA RELOJERIA "ALARCON"

Aníbal Pinto 147 - Lota

Y tiene el agrado de ofrecerle sus servicios en todo lo que se refiere a trabajos de relojería.

Por malo que esté su reloj no lo abandone. Tráigalo a la Relojería Alarcón y quedará como nuevo y Ud. satisfecho.

Venta de toda clase de joyas. Anillos, Bombillas de plata y níquel, Aros, Pulseras, etc.

Gran surtido en relojes despertadores.

VICENTE ALARCON.

EL TRABAJO Y LA CONSTANCIA TODO LO VENCE

Hay humanos que viven por vivir y humanos que viven por servir.

Si esta definición la tomáramos como una máxima, tenemos en Lota el genuino ejemplo de quienes han sabido interpretarla.

En un rasgo de ejemplarizador altruísmo, un grupo de distinguidas damas de la localidad, familiares de los voluntarios del Cuerpo de Bomberos "Matías Cousiño" de Lota, en una laudable iniciativa digna del mayor elogio y por ende del aplauso y decidido apoyo de los lotinos que siempre han respondido con su contribución generosa a esta noble Institución, han formado un "Centro Femenino" cuya finalidad es propender a una efectiva ayuda económica, a fin de allegar fondos para la renovación de su material, etc.

Para la gestación y realización de esta filantrópica obra, han efectuado estas damas una reunión preliminar a fin de organizarse en un Directorio definitivo y cristalizar las bases con que girará esta agrupación que lleva tan benéficos y nobles propósitos.

A raiz de esta primera reunión su primer Directorio ha quedado constituído en la siguiente forma:

Directoras Honorarias, señoras: Anita C. de Wilson y Laura B. de Perfetti.

Presidenta, señora Matilde Z. de Barra.

Vicepresidenta, señora Ubelinda C. de Franco.

Secretaria, señora Isabel V. de Concha.

Prosecretaria, señora Esmeralda R. de Quezada.

Tesorera, señora Berta S. de Díaz.

Protesorera, señorita Ester Correa.

Directoras, señoras: de Garrido, Inés Cid de Bustos y señorita Eduvigis Fernández.

Al poner de relieve tan digna y meritoria obra, hiero talvez la modestia de estas damas; pero, perdóneseme por el capítulo de que es justo de que se sepa que aún se concibe que la mujer chilena como esposa y como madre, como hermana, novia o familiar de un bombero, tenga un alto concepto del sacrificio palpado en las crudas noches de invierno cuando el lúgubre tañido de las campanas o el escalofriante sonido de la sirena, arranca al familiar que se ha hecho un deber del resguardo ajeno, del tibio y confortable lecho del hogar y las deja en la dura incertidumbre y de la alternativa de las preguntas que brotan a flor de labios con la inquietante zozobra de la duda, ¿será un amago o un incendio de proporciones en que puede peligrar su vida? Seguramente que se arriezgará a sitios de peligro, o cuando menos llegará con su uniforme convertido en una esponja que se retira de un depósito de agua.

Solamente el bombero y los que le rodean conocen estas cosas que para los demás resultan incomprensible. La expectación de los suyos después de una homérica lucha contra el fuego, su voluntario sacrificio sin recompensas lo hace sentirse más grande, más humano, dignificándose en el deber cumplido, pagando así el tributo voluntario a la patria y a la humanidad.

La mujer con su contribución anónima y abnegada a la labor del bombero, es el mejor aliciente a su obra, y el mejor pago del defensor de la propiedad ajena son los infantiles deseos y preguntas del hijito de cortos años:—"papá, cuando yo sea grande — ¿me permitirás que yo también sea bombero? —, podré lucir tu casco y tu casaca? Y debe replicar el padre como lección acendrada de civismo: "Hijo si llegas a vestir mi casaca, no será para lucirla, sino para dignificarla con tu actuación que haga honor al lema bomberil lotino: **"Labor Omnia Improbos Vincit".**

Preguntas y deseos de niños, que nos hacen sentirnos más buenos, más profundamente conocedores del deber impuesto, para legarles como nuestra mejor herencia la inculcación del ejemplo de solidaridad humana y sentir la íntima emulación de los acrificios de los primeros chilenos que nos dejaron tan grande y admirable historia para nuestro querido y glorioso Chile.

Como dignas imitadoras de los que forjaron un Chile grande y poderoso, estas damas lotinas, suman hoy a sus múltiples actividades ociales y a sus cotidianas labores del hogar, una dura e ingrata tarea más que cumplir, y eso debe conocerlo el pueblo, para prodigarle cuando menos nuestra admiración y nuestro respeto.

Ivanhoe.

Lota, Agosto de 1942.

A NUESTROS AVISADORES

Agradecemos en lo que vale al comercio local su entusiasta cooperación para el mejor éxito de nuestra misión en este número extraordinario de nuestro Periódico.

LA REDACCION.

ATENCION, SEÑORA!!

Adorne su hogar con un lindo COJIN, BIOMBO u otro objeto. TRAIGALO para DECORARLO a su gusto, ya sea al OLEO, ACUARELA o al PASTEL.

Se ejecutan trabajos en lona, seda, organdi o cuero, como también en madera, metal, cartón o vidrio.

Sus estatuitas, imágenes o jarrones de yeso ¿están descoloridos? Le serán arreglados y quedarán como nuevos.

¿Tiene algún dibujo que desearía bordar? También marcamos toda clase de labores.

Lo que Ud. desee concerniente a este aviso, CONSULTELO

Se atiende solamente los Miércoles y Sábados, de 14 a 18 horas, en:

COLEGIO "SANTA FILOMENA"

Del Dr. Virginio Gómez

Instrucciones sobre alimentación

TRATAMIENTO DE LA OBESIDAD

por un Régimen Alimenticio

Este consiste en impedir que el obeso siga almacenando grasa y hacer que queme la que ha acumulado, lo que se consigue reduciendo su alimentación y estimulando sus combustiones por el ejercicio, baños fríos, etc. Todo esto debe realizarse sin desmedro de la salud, lo que exige el aporte normal de **proteínas, vitaminas y minerales.** Lo que debe reducirse son los alimentos energéticos, ante todo las **grasas y aceites** y además los **hidrocarbonados** que son los **azúcares y farináceos.**

La reducción de peso de niños y viejos obesos debe ser vigilada por un médico: se puede interferir en el desarrollo del niño y producir en el anciano un debilitamiento, de graves consecuencias a veces.

Calculando que normalmente una persona, con un trabajo moderado, necesita diariamente 40 calorías por kilo de peso, si se trata de rebajar éste en, supongamos 20 kilógramos, podremos hacerlo, disminuyendo las calorías de una manera drástica o suave. En general, se debe recurrir a la forma lenta de bajar de peso, es decir a aquella una reducción mensual de 2 a 4 kilos, que permite al obeso la continuación de sus tareas y le ahorra los sufrimientos del hambre y la sensación de debilidad. Esta ausencia de riesgos y sufrimientos la hacen siempre aconsejable.

En una persona que debe pesar, por ejemplo, 70 kilos, su gasto normal de alimentación exigiría diariamente 2,800 calorías, cualquiera que fuera su peso actual: 80, 90 ó 100 kilos. Para que esta persona pueda reducir su peso hay que hacerla que queme su grasa reduciendo su alimentación. Si quema 100 gramos diarios de su grasa, lo que corresponde a 900 calorías, iguales a una disminución de 3 kilos de peso al mes, habrá que aconsejarle un consumo diario de 1,900 calorías, en lugar de las 2,800 que le corresponden a una persona normal. Prácticamente el obeso debe comer, para bajar entre 3 y 4 kilos mensuales, no más de 1/3 y no menos de 1/2 de la cantidad que le corresponde, todo el[o] dentro de la variedad de alimentos que le vamos a indicar.

PROTEINAS.—De ellas se necesitan a diario 1,5 gramos por kilo de peso y en este caso más bien un poco más y han de ser, principalmente, de alta calidad: de leche, huevos, carne, pescados y mariscos. Para calcularlas aconsejamos pedir en la Oficina del Bienestar de Lota el folleto que contiene las tablas correspondientes. Aún sin ellas, el menú del final permitirá realizar el régimen.

GRASOS o lípidos.—Pertenecen a este grupo de alimentos las grasas, la manteca, mantequilla y aceites. Hay que reducirlos grandemente, no comiendo las materias que los contienen, como son las carnes gordas, las nueces, avellanas, almendras, paltas, las frituras, las salsas, etc. A los alimentos se les puede agregar de mantequilla y aceite, apenas lo suficiente para hacerlos aceptables. Siempre, aunque las carnes se elijan flacas, habrá en ellas, en la leche, huevos y pescado, la suficiente materia grasa para que el organismo no manifieste carencia de ella.

HIDROCARBONADOS o glucidos que son los azúcares y farináceos deben disminuirse en gran proporción; pero no tanto como los grasos, es decir debe comerse pocos cereales, leguminosas y azucarados. El pan, las pastas, los dulces de toda especie están entre los alimentos de este grupo, así como las frutas muy dulces por desecación: higos, pasas, dátiles, etc.

Sin embargo, junto con las proteínas abundantes, hay que usar una proporción moderada de hidrocarbonados por necesidades biológicas que no es del caso discutir aquí, así como son también imperiosamente indispensables vitaminas y substancias minerales determinadas. Estas tres materias se encuentran en la suficiente abundancia y conveniente proporción en las frutas y hortalizas. Las frutas no muy dulces son las más favorables: damascos, duraznos, frutillas, guindas, grosellas, lima, limón, manzana, naranjas, nísperos, peras, sandías, tunas; pero todas sirven.

Las mismas condiciones reunen las hortalizas, es decir, contienen moderadamente elementos energéticos, hidrocarbonados y en gran abundancia vitaminas y minerales. La papa además produce la sensación de plenitud, suprime la sensación de hambre.

AGUA.—Se debe beber moderadamente, más bien entre las comidas. Durante las comidas suele estimular el apetito. EL ALCOHOL tiene, por gramo, un poder energético de 7 calorías, mientras la carne, harina y azúcares apenas llegan a 4, por lo que debe suprimirse durante el régimen.

Además de disminuir la alimentación, hay que aumentar el metabolismo, es decir, estimular la combustión de lo que se ingiere y esto se consigue por el **ejercicio** y el **baño frío.** El ejercicio debe ser gradual y no excesivo: no hay que llegar al cansancio. La gimnasia, el deporte y también el ejercicio a pie llenan el resultado buscado. Levantarse temprano y pasear es provechoso porque disminuyen las horas de inactividad en la cama o en el hogar. Cualquier ejercicio respiratorio junto con el esfuerzo de entrar la barriga es de gran utilidad. Estando sano el corazón y si se produce una buena reacción es aconsejable el baño frío: de mar en el verano, lluvia fría en las demás estaciones, seguida de un ejercicio suficiente.

Por último, es de gran ayuda un ayuno semanal en el que se puede tomar consomé, té claro o con muy poca leche, jugo de frutas, etc.

MENU tipo para adelgazar correspondiente a una persona que debiera pesar 70 kilos.

		Proteínas	Calorías	
DESAYUNO				
	Naranja, una	—	50	
	Leche, ¼ de litro	8	170	
	Café	—	—	
	Azúcar	—	100	
	Pan	4 12	125	445
ALMUERZO		—	—	
	Carne flaca, 100 gramos	21	138	
	Papas	2	92	
	Lechugas, 100 gramos	—	18	
	Tomate, salsa, 2 cucharadas	—	10	
	Pan, 25 gramos	2	90	
	Manzana, una	— 25	50	398
COMIDA		—	—	
	Pescado, 200 gramos	38	196	
	Coliflor, 100 gramos	2	31	
	Berros, 50 gramos	2	25	
	Pan, 25 gramos	4	90	
	Huesillos, dos	— 46	25	367
	TOTALES	83		1,210

RELOJERIA BARBIER

Avisa a su distinguida clientela que ha recibido un extenso surtido en artículos finos de cristalería y plaqué. — Ocasión única, un verdadero réclame. Anillos de plata con iniciales, fondo azul y rojo en $ 2.—

Siempre relojes nuevos en la RELOJERIA Y JOYERIA BARBIER

Guillermo Barbier W.

PERFETTI, HERNANDEZ y Cía. Ltda.

ECONOMATO DE LOTA ALTO

Provisiones para familias y abarrotes en general

ARTICULOS FRESCOS y de primera calidad

PESO EXACTO

Atención esmerada a los obreros del Establecimiento y público en general

FUENTE DE SODA

Venta de bebidas analcohólicas, a base de jugo de frutas.

Pastillas, Bombones, Galletas, etc. y toda clase de confites

GRAN ACONTECIMIENTO

GRAN SASTRERIA "LAURIE", donde su peso vale diez

CALLE SQUELLA No. 21 — LOTA — TELEFONO No. 3

Esta gran SASTRERIA avisa a su distinguida clientela que ha resuelto liquidar todas sus existencias en confecciones y casimires importados y nacionales, con un 40% de rebaja. Además ha resuelto convertirse en un nuevo «Aladino» el de la «Lámpara Maravillesa», al cambiar un terno viejo por uno nuevo.

Ud podrá abonar su terno usado por uno de primer orden confeccionado en mi establecimiento.

SEÑORA: Ud. también no bote el traje de su marido, por usado que esté, abónelo por uno nuevo o hágase del mismo un lindo traje sastre.

También le confeccionamos pantalones de mezclillas a precios sin competencia.

No olvide Ud.

VICENTE LAURIE, "El del Corte Inglés" — Squella No. 21 -- LOTA

VIDA SOCIAL

Matrimonio. — Privadamente se halla efectuado últimamente el matrimonio del señor Abel Néjaz Vergara con la señorita Delia Mendoza Gutiérrez.

Matrimonios concertados. — El 16 del mes ppdo. ha quedado concertado en Lautaro el matrimonio de la señorita María Isabel Echeverría L., Visitadora Social del Establecimiento, con el señor José Antonio de Ugarte Uriarte.

—El Domingo 16 de Agosto quedó concertado en Curanilahue el matrimonio de la señorita Clarina Vega Cortés, con el señor Luis A. Prieto Berardi.

Hizo la visita de estilo la señora Josefina Berardi de Prieto.

—Ha quedado concertado el matrimonio de la señorita Laura Barra Bolados con el señor Juan Hurtado González.

Hicieron la visita de estilo el señor Guillermo Hurtado Araneda y la señora Rosa G. de Hurtado.

Nacimientos. — Ha venido al mundo un hijito del señor Elías Sabat y de la señora Ana Salman de Sabat.

—Ha venido al mundo Jorge García Inzunza, hijito del señor Pedro 2.° García G. y de la señora Rosa Irene Inzunza de García.

Fallecimiento. — Ha dejado de existir a una avanzada edad en la capital el Presbítero don Mateo Forttes Farías, después de haber desempeñado por largos años su santo apostolado, distinguiéndose como un sacerdote de relevantes méritos, habiendo ocupado importantes misiones dentro de la Iglesia Chilena, que pierde con su fallecimiento uno de sus miembros más eminentes.

Había viajado por el extranjero, especialmente por Europa y por Oriente, desempeñando honrosas comisiones.

El distinguido extinto era hermano del estimado caballero de la localidad, don Agustín Forttes Farías a quien presentamos nuestra muy sentida condolencia.

—Ha dejado de existir repentinamente en Osorno, a avanzada edad, el señor Guillermo Schwencke González, padre del empleado de este Establecimiento, señor Leonidas Schwencke. El fallecimiento del señor Schwencke, enluta distinguidos hogares de Osorno, Santiago y nuestra ciudad.

Presentamos a su distinguida familia las expresiones de nuestra sentida condolencia.

Primera Misa. — El Domingo 23 del mes ppdo. cantó su primera misa en el Convento de los Agustinos en Santiago, el joven don Rubén Martínez Martínez, hoy Fray Agustín María de la Orden de Los Agustinos.

El joven Martínez es hijo de nuestro pueblo y pertenece a una conocida familia de la localidad.

Nacimientos. — Ha venido al mundo un hijito del señor Fernando Robles Pino y de la señora Luisa Orellana de Robles.

—Una hijita del señor Aníbal Vargas Hidalgo y de la señora Carmen L. Carrasco de Vergara.

—Un hijito del señor Guillermo Alarcón y de la señora Odolina Espinoza de Alarcón.

—Un hijito del señor José D. Andrades y de la señora Dolores Muñoz de Andrades.

—Ha venido al mundo una hijita del doctor señor Manuel Díaz Gómez y de la señora Alicia Morales de Díaz.

—Una hijita del señor Gilberto Sanhueza Moraga y de la señora Teresa Herreros de Sanhueza.

Nueva profesional. — Después de un brillante examen ha recibido su título de Profesora Normalista, la señorita Isabel Concha Valenzuela, en la Escuela Normal de Preceptoras de Angol. La señorita Concha Valenzuela es hija del señor Luis Hto. Concha Burgos, empleado del Establecimiento y de la señora Isabel V. de Concha, directora de la Escuela Superior de Niñas N.° 8.

Nuestras felicitaciones.

Matrimonio concertado. — El Domingo 29 del mes ppdo. quedó concertado en Carampangue el matrimonio de la señorita Orfilia Fernández Oportus con el señor Enrique Arévalo Tapia.

Hicieron la visita de estilo el señor Galvarino Tapia Martínez y la señora Felicidad Suárez de Tapia.

HOMENAJE POSTUMO...

Han caído como saben caer los buenos; han caído cuando entonando el sacrosanto himno del trabajo arrancaban a la tierra rica y avara, que guarda celosamente sus riquezas, el preciado "oro negro" que vale más que el oro, porque él es el símbolo del bienestar para todos los hogares.

Los nombres de esos seis hermanos nuestros que encontraron la muerte en las galerías de la mina, se suman al martiriólogo de los héroes anónimos del trabajo, son soldados que han raleado las filas de aquel inmenso ejército del trabajo; son héroes de la paz, que tanto derecho tienen a llamarse héroes y hermanarse con aquellos otros que derraman su sangre en defensa de la patria.

La fatalidad una vez más nos ha azotado y esta fatalidad la sabemos recibir estoicamente, porque de nada valen las lamentaciones inútiles ante los hechos ya consumados. Cualquiera que hayan sido los motivos de esta nueva desgracia que viene a enlutar la familia obrera lotina, no nos queda más que resignarnos ante la evidencia.

Serenados los ánimos, sobrecogidos ante la realidad cruda de la muerte, nuestros mineros, que son valientes y esforzados, y que son también porfiados para luchar contra las fuerzas de la naturaleza, han empuñado con mucho más vigor la herramienta y allí están todos nuevamente en la brecha rindiendo con el trabajo constante y fecundo el mejor homenaje que pueda rendirse a sus queridos compañeros que ya no son los que fueron.

Son golpes estos del Destino a los que está expuesta la familia minera de todo el mundo y es por esto que el minero es fatalista, es valiente, pero sensible, es indiferente, pero sabe sentir y es así como ha rendido sentido homenaje a los restos de sus compañeros, que en forma tan brutal han traspasado los umbrales del Más Allá.

Los nombres de Santiago Suazo Díaz, Angel Moyano Moyano, Juan Ceballos Serey, Ramón Alarcón Ceballos, José Bastías Villagrán y Gregoria Apablaza Benítez, quedarán grabados en la memoria de todos los mineros lotinos, y ellos serán como un símbolo y como un aliciente para proseguir con más brios en la labor diaria que a todos nos da sustento y bienestar. V.

LA POPULAR CASA "CHIC"

GRAN DEPOSITO DE LANAS MARCA "ROSA" E HILOS MARCA "CADENA"

BOTONERIA Y PAQUETERIA EN GENERAL

Distribuidor autorizado de la R. C. A. "VICTOR" Y "ODEON"

Calle Comercio Nº. 642

DE VICTOR M. RODRIGUEZ S.

Invita a Ud. a visitar su nuevo Departamento de Novedades Musicales "VICTOR" "ODEON" Y "COLUMBIA"

SE ARMAN RADIOS Y AMPLIFICADORES.

Mantiene su servicio Técnico en COMERCIO 642 — LOTA.

CRONICA LOCAL

La Sociedad de Artesanos y Obreros de Lota, una de las más prestigiosas instituciones de la localidad, ha cumplido 41 años de vida

La Sociedad de Artesanos y Obreros, antigua y prestigiosa institución de carácter mutualista de la localidad, acaba de cumplir cuarenta y un años de laboriosa vida societaria.

Fué fundada esta institución el 21 de Julio del año 1901, por numerosos obreros emprendedores y que comprendían la importancia de la sociabilidad mutua, especialmente en aquellos tiempos en que las leyes sociales que protegen al obrero aún ni se soñaban.

Propulsores y los primeros en alistarse en sus filas fueron, especialmente, obreros de las secciones del exterior del Establecimiento de Lota, los que siguiendo el ejemplo de Concepción y Santiago, donde ya existían esta clase de instituciones, se adelantaron a su época, puede decirse, ya que tuvieron que luchar contra la indiferencia y la incredulidad de los obreros, que nada sabían de lo que significaba la sociabilidad obrera y sus beneficios.

Uno de los grandes propulsores de esta idea y que la llevó a la práctica fué don Rudecindo Vergara Reyes, que fué al mismo tiempo fundador del Deportivo Manuel Rodríguez y de la Sociedad de Señoras "La Ilustración", instituciones que todavía existen, ocupando lugares de prominencia en la sociabilidad y en los deportes lotinos.

Han pasado más de cuarenta años y la Sociedad de Artesanos y Obreros vive grande y próspera, constituyendo un verdadero orgullo para la sociabilidad obrera de nuestro pueblo, repartiendo entre sus numerosos asociados los beneficios que acuerdan sus estatutos, dando a cada cual lo que le corresponde dentro de sus posibilidades.

Ha tenido esta sociedad la gran suerte, puede decirse, que en todos sus directorios han formado hombres entusiastas y de trabajo, comprensivos de su misión, los que, después de sus duras labores diarias, aportan con su esfuerzo y sus sacrificios para hacerla cada día más grande y más próspera.

Rige actualmente sus destinos un directorio formado por distinguidos obreros, el que está presidido por don Santiago Johnson, hombre de trabajo y de acción, que será, a no dudarlo, digno continuador de la obra de sus numerosos antecesores.

El primer directorio

El primer directorio, elegido el 21 de Julio de 1901, estaba formado de la manera siguiente:

Actual Directorio de la Sociedad de Artesanos y Obreros de Lota.

Presidente, señor Rudecindo Vergara Reyes.

Vicepresidente, señor Amador Garrido.

Secretario, señor Ildefonso Solís.

Prosecretario, señor Mateo Sierra.

Tesorero, señor Ramín Ríos.

Directores, señores: Juan D. Moraga, Severiano Bernales, Pedro Alvarez, Enrique Rhodes y Eugenio Manriquez.

Actual directorio

Presidente, señor Santiago Jhonson Fuentes.

Vicepresidente, señor Manuel Vega.

Secretario, señor Heriberto Cancino.

Prosecretario, señor José M. Zapata.

Tesorero, señor Erasmo Aravena.

Protesorero, señor Humberto Jerez.

Directores, señores: Francisco Salazar, Bonifacio Ruiz, Jacinto Oróstica, Ambrosio Rioseco, Francisco Lara y Luis López.

Revisores de cuentas, señores: Carlos Poblete, Manuel Arriagada y Samuel Novoa.

Manifestación en homenaje al aniversario

Para celebrar tan fausto aniversario el directorio de la institución ofreció una simpática manifestación en el salón social, a la cual asistieron la mayoría de los socios y sus familias, representantes de instituciones congéneres y distinguidos vecinos de la localidad.

Transcurrió esta fiesta, consistente en una comida y baile, dentro de un ambiente de sana camaradería y distinción, bailándose animadamente hasta las primeras horas de la madrugada.

En el momento oportuno ofreció la manifestación el presidente, señor Johnson, por medio de un brillante discurso, en el cual narró algunos pasajes sobre la fundación de la institución y sus finalidades, haciendo gratos recuerdos de sus fundadores, recalcando finalmente la importancia que tiene para la buena marcha de la institución la unión férrea y la ayuda mutua que deben prestarse los asociados, para llegar así a formar una sola gran familia. Al terminar el señor Johnson fué largamente ovacionado.

Hablaron además representantes del Deportivo Manuel Rodríguez, de la Sociedad de Señoras "La Ilustración" y algunos socios, cerrando la manifestación el secretario, señor Heriberto Cancino, por medio de una oportuna improvisación.

En suma, esta manifestación con que se celebraba el 41.° aniversario de una institución que es honra del obrerajo lotino, dejará gratos e indelebles recuerdos entre los que a ella asistieron.

"LA BOTA VERDE"

Le ofrece constantemente las últimas novedades en calzado para DAMAS, CABALLEROS y NIÑOS.

Haga sus compras en esta Casa y economizará dinero.

"LA BOTA VERDE"

Comercio 602 al 614 -:- LOTA.

FARMACIA

"CENTRAL"

Calle Comercio 482 - Teléfono 81

LOTA

Por su inmenso surtido
Por su atención esmerada
Por su seriedad en el despacho de recetas
Por su moderno y cómodo local

DEBE SER SU FARMACIA DE CONFIANZA

12 años de vida ha cumplido la Soc. "Unión Marítima" de Lota

Entre las sociedades mutuas de la localidad se destaca nitidamente la Sociedad "Unión Marítima" de Lota, institución que acaba de cumplir doce años de próspera vida societaria, encontrándola este aniversario en excelente pie en cuanto a organización, situación financiera y por el número de socios con que cuenta en sus registros, los cuales llegan en la actualidad a 340.

Forman esta institución, especialmente obreros de la Sección Embarque del Establecimiento, pero también se cobijan en sus filas obreros de otras secciones, ya que sus estatutos permiten ampliamente esto, pues las finalidades de la institución no son gremiales, sino que más bien van encaminadas al mutualismo, o sea la ayuda colectiva, al igual que varias otras que existen en la localidad.

Está instalada la sociedad en un amplio local que le ha cedido la Compañía, el que cuenta con todas las comodidades que se exigen en locales de esta naturaleza, donde, después de las horas de trabajo se reunen sus asociados para cambiar ideas, donde también se efectúan de vez en cuando bziles y agradables reuniones sociales.

Desde el año 1940, preside la institución don Samuel Novoa Soto, entusiasta dirigente obrero, que ha trabajado tesoneramente por el engrandecimiento de ella, por lo cual ha sido reelegido en varios períodos. En la actualidad le asesora un distinguido grupo de directores, los cuales están empeñados en un amplio programa de trabajos.

El Domingo 13 del presente, el directorio ofrecerá una manifestación en el local social, al cual se aprestan para concurrir la mayoría de los socios con sus familias, siendo invitados representantes de otras instituciones, jefes de la Empresa, etc.

El actual directorio

El actual directorio está formado de la siguiente manera:

Presidente, señor Samuel Novoa Soto.

Vicepresidente, señor Liberato Vergara.

Mesa Directiva de la Sociedad "Gran Unión Marítima" de Lota.

Secretario, señor Miguel Aguilar.

Prosecretario, señor Humberto Aravena.

Tesorero, señor Lizardo Valenzuela.

Protesorero, señor Juan Oliva.

Directores, Srs.: Manuel Aguilar, José Opazo, Juan 2.º Soto, Juan Cárcamo, Luis Zambrano y José A. Neira.

Revisores de cuentas, señores: Manuel Garrido, Alberto Fuentealba y Pedro Arriagada.

Porta estandarte, señor Juan Valencia.

Director de sala, señor Luis Aravena.

Casa Ramos

Comercio 624 – LOTA – Fono 43

Surtido completo en Artículos para Caballeros y Novedades para Señoras.

La más popular por sus bajos precios y calidad en Mercaderías

AVISO

A LOS PADRES Y MADRES DE FAMILIA

Se les recomienda que cooperen a la educación de sus hijos ordenándoles que cuiden el aseo de su persona y de las habitaciones, así como el exterior de las casas de la Población.

No deben rayar las murallas, ni mancharlas con tiza o pintura o lápiz.

No deben cortar ramas de los árboles, ni destruir las plantas y flores que existen para el agrado de todos los habitantes.

Hacer tales cosas revela mala educación y perjudica el porvenir del que aspira a progresar en la vida.

PROGRAMA

En celebración del 90.º Aniversario de la Compañía

Aún cuando la fecha precisa de la iniciación de los trabajos en las Minas de Lota fué el 9 de Septiembre de 1852 y la conmemoración debiera hacerse en el día 9 de Septiembre, es posible que el programa de festejos se realice el día Sábado 12.

Los principales actos de ese día serán los siguientes, salvo ligeras modificaciones de última hora:

11 horas.—Te-Deum en la Iglesia de Lota Alto, oficiado por el Excmo. Sr. Arzobispo de Concepción, Dr. Dn. Alfredo Silva Santiago.

11.30 horas.—Inauguración del monumento conmemorativo en la Plaza de la Administración.

12 horas.—En el Estadio. Presentación y desfile de delegaciones de las instituciones deportivas, mutualistas y escuelas, ante S. E. el Presidente de la República.

13 horas.—Almuerzo en el Gimnasio de 500 cubiertos, ofrecido por la Compañía al Excmo. señor Presidente de la República.

16 horas.—Recorrido de la Población y principales instalaciones de Lota Alto por S. E. el Presidente y comitiva y directorio de la Compañía.

21 horas.—Fuegos artificiales en la Plaza del Gimnasio.

22 horas.—Baile en el Casino de Empleados y en el Gimnasio.

La Escuela de Música del Establecimiento de Lota ha formado profesionales que se destacan en diversos puntos del país

Jóvenes que se iniciaron en ella forman parte de conjuntos de las principales unidades militares y navales del país

La Compañía Carbonifera, que siempre ha estado atenta para impulsar toda obra que sea de progreso para nuestro pueblo y sus habitantes, creó hace años la Escuela de Música del Establecimiento de Lota, donde se han formado numerosos jóvenes que hoy forman parte eficientemente en varias unidades del Ejército y de la Marina, fuera de los muchos que desarrollan sus actividades privadamente, como Juan Parra, que se ha destacado nitidamente en la capital, por ejemplo.

Fué creada la Escuela de Música el 1.° de Junio del año 1925, contando al empezar sus funciones con la cantidad de sesenta y cinco alumnos aspirantes a músicos, haciendo su primera presentación el día 21 de Mayo de 1926 con 32 músicos.

Esta Escuela ha funcionado sin interrupción durante dieciséis años, y todo este tiempo ha estado bajo la dirección del competente profesional señor Victor Viveros Montes, quien ha sabido enmendarle rumbos, logrando formar en ella a numerosos jóvenes, que hoy día, se desempeñan eficientemente, y constituyen un orgullo para nuestro pueblo y para su maestro.

Así es como alumnos de esta Escuela forman parte de importantes orfeones, tales como: Regimiento Chacabuco, en Concepción; Regimiento Andino en Los Angeles; Apostadero Naval de Talcahuano; Escuela de Caballería en Quillota; Escuela Militar en Santiago; Orfeón Ferroviario en San Bernardo, etc.

Cabe hacer destacar aquí que la Compañía Carbonifera e Industrial de Lota ha sido una de las pocas empresas en el país, por no decir talvez la única, que se ha preocupado de este aspecto educacional de sus obreros, educación que al mismo tiempo es de gran utilidad para el agraciado, ya que con ello se le proporciona un medio poderoso para ganarse honorablemente la vida, como lo ha dejado probado ya la Escuela de Música en sus largos años de vida.

Personal de la Banda de Músicos del Establecimiento, con su Director, señor Victor Viveros Montes.

Al referirnos a la Escuela de Música, forzosamente debemos referirnos a la infatigable labor desarrollada por el maestro don Victor Viveros, a quien tan acertadamente confió la dirección la Superioridad de la Empresa. El con una tenacidad y paciencia admirable ha sido el forjador de una pléyade de muchachos, que ya formados, saben agradecerle sus desvelos y sacrificios, justa compensación que constituye una intima satisfacción para este viejo y competente profesional.

Y mucho más meritoria se hace la labor de la Escuela, ya que en ella sólo se admiten muchachos aprendices, hijos de obreros del Establecimiento, muchachos que antes jamás han tomado un instrumento, los que al cabo de poco tiempo se convierten en hábiles ejecutantes en el difícil y hermoso arte de la música.

Es esta una labor, silenciosa, modesta, pero que rinde sus preciosos y nobles frutos.

HUSQVARNA SEWING MACHINE

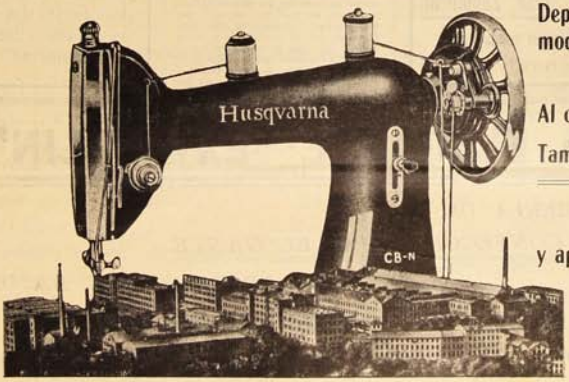

Depósito y Agencia de la más moderna y perfecta máquina de coser.

Al contado, precios especiales

También vendemos con facilidades de pago

VISITENOS y aproveche esta oportunidad

GRAN Tienda "La Fama"

González Hnos. - LOTA - Comercio 700 - Casilla 30

Calidad — Elegancia — Economía — Distinción

Son las ventajas que Ud. obtiene al hacer sus compras de calzado en

"LA BOTA NEGRA"

La Casa de las grandes novedades en calzado

Caja de Previsión de la Marina Mercante Nacional

La Caja de Previsión de la Marina Mercante Nacional, nos encarga poner en conocimiento de los interesados, la siguiente información:

"Con motivo de las ensibles pérdidas de vidas experimentadas últimamente por la Marina Mercante, con el hundimiento de los vapores "Toltén" y "Taltal", y tomando en consideración que la mayoría de los imponentes desaparecidos no tenían sus datos actuariales, por lo que se ha presentado a los familiares de ellos graves dificultades para comprobar los años de servicios o tener siquiera un punto de partida a fin de obtener dichos documentos para los efectos de la pensión de montepío, esta Caja se ve en la suma necesidad de ordenar a todas las secciones de la institución, de no dar curso a ninguna solicitud de préstamos de auxilio o hipotecario, si el imponente interesado no ha hecho su declaración actuarial, dándose un plazo hasta fines del año para que dichos datos sean justificados con los correspondientes certificados.

Lo que se pone en conocimiento de los respectivos jefes de secciones para su conocimiento y cumplimiento, haciéndose presente que la fecha para la declaración actuarial rige desde esta fecha y el plazo para comprobar la citada declaración con los certificados, vence el 31 de Diciembre del año en curso.

Lo que se comunica igualmente a los señores Armadores, rogándoles se sirvan tener a bien cooperar en el sentido indicado, haciendo llegar a conocimiento de su personal esta determinación en resguardo de los intereses de los respectivos familiares.

(Fdo.) **José Ollino**
Vicepresidente".

Valparaíso, 20 de Agosto de 1942.

—Sí, pero... una permanente hecha en el Salón de Peinados en Aníbal Pinto 292 es irreprochable.

Dr. José Zemelman
Medicina interna y niños
Monsalves 141

Un grupo de damas generosas y altruistas ha fundado una nueva institución que trabajará en favor del Cuerpo de Bomberos

En el mes de Julio pasado se reunió un grupo numeroso de damas, familiares todas de los voluntarios del Cuerpo de Bomberos "Matías Cousiño" y acordaron echar las bases de una nueva institución, la que por las altas y nobles finalidades que persigue es digna de todo apoyo.

En efecto, esta institución tiene por finalidad ayudar en todo lo que se relacione con el progreso del Cuerpo de Bomberos, cooperando en toda acción, que tienda a proporcionar medios a los bomberos para desarrollar su altruista labor.

Así es como en la actualidad, y como primera actividad, este grupo de damas se encuentra empeñado en reunir fondos para la adquisición de un estandarte para el Cuerpo de Bomberos, en vista de que el actual ya se encuentra bastante desmejorado por los muchos años que ha estado en uso.

Motivo de los más favorables comentarios en todos nuestros círculos ha sido el hermoso gesto que comentamos, y todo el pueblo, sin distinción de clases se apresta para prestar todo su apoyo a la nueva institución, ya que su labor no puede ser más desinteresada ni más humana. Demuestra ello que la mujer lotina comprende y estimula a aquellos anónimos servidores de la sociedad que en todo momento y en todo tiempo están incondicionalmente al servicio de la sociedad, sobre todo en los momentos de mayores peligros.

El directorio

El directorio de la institución ha quedado formado de la siguiente manera:

Miembros honorarios con derecho a voz y voto, señoras Anita de Wilson y Laura de Perfetti.

Presidenta, señora Matilde de Barra.

Vicepresidenta, señora Uberlinda Campos de Franco.

Secretaria, señora Isabel de Concha.

Prosecretaria, señora Esmeralda de Quezada.

Tesorera, señora Berta de Díaz.

Protesorera, señorita Ester Correa.

Directoras, señoras: Bianca de Garrido, Inés de Bustos, Juana de Mardones y señorita Eduvigis Fernández.

Si no es hecha en el Salón de Peinados de ISOLA en Aníbal Pinto 292 no es permanente.

SASTRERIA ELEGANTE "EX-BERLIN"

LA MEJOR SASTRERIA DE LOTA

LA CONFECCION MAS ELEGANTE

LOS PRECIOS MAS BAJOS

Venga, compare y asómbrese de las ofertas especiales que con motivo de la fantástica ofensiva de FIESTAS PATRIAS, le ofrece la SASTRERIA "EX-BERLIN"

No olvide: SASTRERIA ELEGANTE "EX-BERLIN"

EN COMERCIO 658 - CASILLA 72 - TELEFONO 71 - LOTA

Juan Parra, el Mago de la Trompeta

Juan Parra, acompañado del Director de la Escuela de Música del Establecimiento, don Víctor Viveros Montes, posan especialmente para "LA OPINION".

Hace poco más de una docena de años, muchos conocimos a un modesto muchacho, que era un "Don nadie", que era uno más en el montón, pero que denotaba poseer chispa, viveza de ingenio y se hacía simpático a cuantos con él compartían.

Este muchacho era Juan Parra; demostraba desde joven el gusto por la música y fué por esto que ingresó a la Escuela de Música del Establecimiento, siendo uno de los primeros alumnos. Allí recibió del maestro don Víctor Viveros, las sabias enseñanzas en el difícil arte.

Y el mismo lo dijo, en aquel homenaje que le rindió a su antiguo maestro en la velada del Gimnasio. Fué algo emocionante. Manifestó Parra que en primer lugar le debía lo que era a don Víctor Viveros Montes y en segundo a don Octavio Astorquiza, Jefe del Departamento del Bienestar, que fué quien impulsó la implantación de la Escuela de Música del Establecimiento. El público emocionado oyó las sinceras palabras de Juan Parra y tributó los mejores aplausos a su simpático gesto.

Parra y su conjunto, uno de los mejores actualmente en la capital, se han captado las más hondas simpatías en nuestros círculos, sobre todo cuando se hizo público su hermoso rasgo de amenizar el baile de los bomberos, sin costo alguno.

Por medio de estas columnas decimos hasta luego a Juan Parra y su notable conjunto y son nuestros mejores deseos que sean muchos los éxitos que coseche, tanto en el país como fuera de él, para mayor orgullo nuestro, para los que supieron inspirarlo, y para demostrar que de todo produce esta pródiga tierra.

CASA OSSES

TIENDA, PAQUETERIA y NOVEDADES

DEPOSITO DE MEDIAS

Agencia de las famosas FAJAS "EVA"

Gran surtido en camisas y sombreros
Surtido completo en muebles
Loza y enlozados

ARTURO OSSES V.

Calle Comercio 691 -:- Casilla 29 -:- LOTA

Fallecimiento de un antiguo oficial de la flota de la Compañía

El 5 del mes ppdo. ha dejado de existir repentinamente en Valparaíso, el señor Ernesto Salas Rodríguez, antiguo oficial de la flota de vapores de la Compañía.

Hacía más de 15 años que el señor Salas Rodríguez navegaba en los vapores de la Empresa, desempeñaba el puesto de tercer ingeniero en el vapor "Don Thompson".

De carácter afable y bonachón, de esos hombres moldeados a la antigua, el distinguido extinto contaba con numerosos amigos, especialmente entre la oficialidad de la Marina Mercante, los que han lamentado sinceramente el desaparecimiento de un hombre bueno en la amplia acepción del vocablo.

Sus funerales, efectuados en Valparaíso, constituyeron una verdadera demostración de pesar, viéndose sumamente concurridos, asistiendo a ellos los jefes y empleados de la Sección Marítima de la Compañía, capitán y oficiales del vapor "Don Luis".

Sus familiares nos encargan agradecer muy sinceramente estas atenciones, encargo que cumplimos con todo agrado.

Objeto de varias manifestaciones ha sido Juan Parra y su conjunto

A pesar de la breve estada de Juan Parra y su conjunto orquestal en nuestro pueblo, han sido objeto de sinceras manifestaciones de aprecio, tanto por ser hijo genuino de Lota, donde cuenta con tantos y buenos amigos, como por haber actuado gratuitamente en varios actos con su notable conjunto.

Además de las manifestaciones que particularmente le han ofrecido sus antiguos amigos, podemos mencionar las ofrecidas por el Directorio y Comité de Damas del Cuerpo de Bomberos "Matías Cousiño", en el Cuartel, como retribución a la gentileza de amenizar el Te Danzant del Domingo 23 y una cena ofrecida por directores y socios del Deportivo Manuel Rodríguez la noche del Lunes 24.

Según hemos sabido, Juan Parra y su conjunto, ha ofrecido su concurso cada vez que se le solicite, para lo cual estará pronto para trasladarse desde la capital.

Buen viaje y buena suerte deseamos a nuestros gentiles visitantes.

MOLINO DE HARINA TOSTADA

"EL VOLCAN"

COUSIÑO N.° 100 - LOTA

Le ofrece a Ud.
harina tostada de primera calidad
y completamente fresca
Ventas al por Mayor y al Detalle

Almacén "LA PALOMA"

NICOLAS DELGADO A.

Calle Cousiño No. 100 - LOTA

EMPORIO Y PASTELERIA

"CENTRAL"

DE

MIGUEL LOPEZ

Gran surtido en:

Pastillas, Bombones, Pasteles,
Helados, Chupetes y las
Exquisitas Pastillas "MARIA"

Gran surtido en conservas.

Calle Comercio 664 - Teléfono 56 - Casilla 67 - LOTA

El scoutismo en Lota ha recibido vigoroso impulso de parte de la Compañía

Oficialidad, scouts y girls de las Brigadas "Matias Cousiño" e "Isidora Cousiño".

El scoutismo, noble institución destinada a educar a la niñez, inculcándole sabias enseñanzas, sobre el cumplimiento del deber y su comportamiento en la vida, ya sea como niño o como hombre, ha recibido siempre de parte de la Compañía su más decidido apoyo.

Hasta hace poco existía en Lota una sola Brigada de Boy Scouts: la Brigada Lota, que cuenta con muchos años de vida, pero en vista del gran número de niños y de lo mucho que quedaba aún por hacer en la materia, últimamente se fundaron dos brigadas más: la Brigada de Boy Scouts "Matias Cousiño" y la Brigada de Girls Guides "Isidora Cousiño".

Para la formación de estas dos últimas brigadas, que no contaban con recursos materiales, sino con la buena idea, la Compañía contribuyó con largueza y gracias a ello estas dos brigadas se encuentran bien constituidas, bien uniformadas y logran destacarse entre sus congéneres de la región por su buena organización, férrea constitución y recia disciplina scoutiva de parte de sus directores, oficiales y scouts.

Este es otro de los aspectos de la obra de la Empresa en bien de la instrucción de los hijos de sus obreros y empleados, obra que merece sea dada a conocer, porque ello demuestra la constante preocupación de los señores jefes de la Compañía por todo lo que concierna a la formación de las futuras generaciones, lo que traerá consigo el logro de contar con una raza mejor, con ciudadanos más conscientes de sus deberes cívicos en todo orden de cosas.

—¿Dónde vas mi linda?
—Al Salón de Peinados de ISOLA en Aníbal Pinto 292 a hacerme un peinado, porque son los más artísticos que hace para recepciones.

Premios por casas aseadas y balcones floridos

CORRESPONDIENTES AL MES DE JULIO DE 1942

CASAS ASEADAS

Extraordinario. — Leopoldo Palma Sierra. Trabaja de electricista en el Pique Grande Carlos. Vive con su madre y cuatro hijos en Pabellón 23, Casa 9.

Primer premio. — Víctor Rivera Paredes. Trabaja de cuidador de materiales en la Sección Población. Vive con su esposa doña Lastenia de la Hoz y cinco hijos en la Población Obrera, Calle 3, Casa 734.

Segundo premio. — Artemio Muñoz Jerez. Trabaja de apir en el Pique Grande Carlos. Vive con su esposa doña Amalia Muñoz y dos hijos en Pabellón 45, Casa 13.

BALCONES FLORIDOS

Primer premio. — J. Misael Rodríguez Hidalgo. Trabaja de winchero en la Sección Embarque. Vive con su esposa doña Deidamia Figueroa y cinco hijos en Pabellón 85, Casa 9.

Segundo premio. — Juan Sáez Cancino. Trabaja de enmaderador en el Pique Alberto. Vive con su esposa doña Eduvigis Vallejos y un hijo en Pabellón 36, Casa 26.

CASA SINGER

MAQUINAS DE COSER CON FACILIDADES DE PAGO.
ACEITE. AGUJAS Y TODA CLASE DE REPUESTOS

WEST INDIA OIL COMPANY (Chile) S. A. C.
Nafta, Parafina y Aceites para toda clase de maquinarias

COMPAÑIA DISTRIBUIDORA NACIONAL
Venta de toda clase de Abarrotes y Frutos del país

AGENTE EXCLUSIVO PARA LA ZONA CARBONIFERA

ELEUTERIO 2.º CARO T.

Casilla 99 -- Calle Galvarino No. 170 -- Teléfono 26

LOTA

M. GLEISNER y Cía.

Casilla 398 - Concepción

SECCIONES

FERRETERIA

MAQUINARIAS

Ubicadas en Barros Arana 423

(Frente a su antiguo local)

Teléfonos: 537, 538 y 539

SECCIONES

CASA Y COCINA - REGALOS

MUEBLERIA Y CORTINAJES

CONTADURIA

Ubicadas en Lincoyán 465

(Frente a su antiguo local)

TELEFONO 536

Visita que nos honra

El nuevo sacerdote Padre Agustín M. Martínez, que cantó su primera misa en nuestro pueblo, el Domingo 30 del mes ppdo., dando lugar este acto a una solemne e impresionante ceremonia, tuvo la gentileza de llegar hasta nuestra redacción y junto con saludarnos, nos dejó para el pueblo de Lota, el saludo que tenemos el agrado de publicar.

Como saben nuestros lectores, este joven sacerdote es hijo de Lota, pueblo donde residieron sus padres por muchos años y donde tiene en la actualidad parientes muy cercanos.

El Padre Martínez es actualmente profesor en el Liceo de San Agustín en Santiago, prestigioso plantel de estudios secundarios, mantenido por la Orden de Los Padres Agustinos.

El Salón de Peinados de ISOLA en Aníbal Pinto 292 le garantiza todos sus trabajos.

A los lotinos

"Después de once años de ausencia de este pueblo, — pueblo generoso, progresista y simpático, — me encuentro nuevamente entre sus hijos. Es para mí un alto honor saludarlos cariñosamente desde las columnas de este importante periódico lotino y agradecer al mismo tiempo las atenciones de que he sido objeto de parte de todos. Investido con la sagrada dignidad sacerdotal, los hijos de este pueblo me siguen siempre en su recuerdo y yo los llevó en mi alma. A todos: pobres y ricos, los recuerdo emocionados ante Dios, autor único de la paz y progreso de los pueblos, esperando de El que, por intermedio de este nuevo sacerdote suyo, bendiga a esta región.

Padre Agustín N. Martínez
Agustino.

Lota Alto, 31 de Agosto de 1942".

FALLECIMIENTO

Don Carlos Brown A.

A consecuencias de un violento y repentino ataque cerebral, dejó de existir, en la madrugada del Miércoles 26 del mes ppdo., el distinguido vecino y estimado caballero de la localidad, don Carlos Brown Agulto.

Sorprende la muerte al señor Brown a una edad en que de un hombre de sus condiciones y capacidad aún mucho puede esperarse, porque él, como nadie, supo rendir verdadero culto al trabajo y al cumplimiento del deber, ya que la muerte le ha sorprendido entregado a sus labores habituales.

Hombre de sanas convicciones, moldeado a la antigua, comprensivo y de un carácter disciplinado, había sabido hacerse respetar y querer de sus subalternos y superiores, en sus delicadas funciones de jefe de una de las más importantes reparticiones del Establecimiento de Lota, como lo es la Maestranza.

Había ingresado don Carlos Brown a la Empresa allá por el año 1916, habiendo prestado primero sus valiosos servicios como Ingeniero de los barcos de la flota de la Compañía desde ese año hasta el año 1925, fecha en que fué trasladado a la Maestranza, donde permaneció hasta la fecha de su muerte. Anteriormente, y desde muy joven, prestó sus servicios en nuestra Marina de Guerra, en la que obtuvo una merecida jubilación.

Con su fallecimiento pierde la Compañía uno de sus jefes más preparados y el vasto círculo de sus relaciones al buen amigo, al cumplido caballero, y su familia al esposo amante y al padre ejemplar.

Estaba emparentado, por parte de sus varios hijos, con respetables hogares de Linares, Chillán, Penco y nuestro pueblo. El mayor de sus hijos, don Guillermo Brown Guerra, desempeña brillantemente el Consulado de Chile en la importante ciudad de Baltimore en Estados Unidos de Norteamérica.

Sus funerales, efectuados en ésta, el Jueves 27 del mes ppdo., constituyeron una verdadera demostración de sincero pesar, viéndose ellos concurridos por los altos jefes de la Empresa, y numerosísimos de sus amigos.

Al inhumarse los restos en el Cementerio, hicieron uso de la palabra, los señores: Artemio Cuevas, en representación del personal de jefes, empleados y obreros de la Sección Maestranza; Raúl Novos Berríos, en representación de la oficialidad de la Marina Mercante Nacional, y telegrafista Toro, a nombre de la oficialidad y tripulantes de los barcos de la flota de la Compañía.

Despidieron el duelo en la puerta de la Necrópolis, los señores: Carlos 2.° Brown Guerra, Jorge Brown Guerra, Ramón Pardo Freire, Abel Néjaz Vergara y Jorge Demangel, en representación de la Compañía Carbonífera e Industrial de Lota.

Nuestro periódico, presenta a su distinguida familia las expresiones de su condolencia muy sentida.

Manicure, para arreglos de uñas y tonos distintos en colores de moda, el Salón de Peinados de Aníbal Pinto 292, y no hay más.

R. Urriola B.

Practicante Autorizado

Pabellón 21 — Casa 7

Inyecciones y Curaciones según prescripción médica

Atiende particularmente a domicilio

Escuela "M. Cousiño"

CURSO NOCTURNO PARA ADULTOS

Alumnos que se han distinguido durante el trimestre recién terminado en el Curso Nocturno para adultos, que funciona en la Escuela "Matías Cousiño", a cargo del señor Orfilio Garrido Soto:

I Curso

Juan Sobarzo R.
Roberto Manríquez M.
Omar Rodríguez H.

II Curso

Oscar Jara H.
Fernando Briones B.
Guillermo Cartes S.

III Curso

Oscar Herrera J.
Enrique Rodríguez H.
Alfredo Notaris R.

SASTRERIA "LONDRES"

El más prestigioso establecimiento comercial en el ramo de confecciones, ropa hecha y toda clase de artículos para caballeros, recién recibidos y a precios que no admiten competencia.

Y recuerde Ud. que la gran **Sastrería «Londres»**, que atiende ahora en su nuevo y amplio local, les ofrece un excelente surtido en **Sombreros** de fino fieltro con tafilete reforzado y forrados con tafetán de seda al rebajado precio de **$ 54.—**

Además un enorme surtido en **Camisas** en dibujos exclusivos para esta casa, que por ser ahora vísperas de **Fiestas Patrias,** les hemos rebajado en un **30%** en su precio de venta.

Pijamas en finísima popelina, **Corbatas** inarrugables, desde **$ 6.—** y un enorme surtido en **Pañuelos, Calcetines, Zoquetes** para caballeros y señoritas, **Billeteras** y todo artículo concerniente al ramo.

Para su terno hecho o el de su niño, visite el **Gran Depósito de Ropa Hecha** que les ofrece **SASTRERIA «LONDRES»**, que ahora con motivo de **Fiestas Patrias** ha rebajado toda su mercadería en un **30%**

Y grábelo en su memoria, la mejor tijera donde **JUAN CONTRERAS,** ahora en su moderno y amplio local.

Calle Comercio 702 — Frente a la Tienda "LA FAMA" — LOTA

"EL FARO"

SASTRERIA Y TIENDA DE ROPA HECHA

Esta casa es la preferida de la Zona por sus bajos precios y corte elegante

"EL FARO", EL REY DE LA ROPA HECHA Y SASTRERIA

Quiere botar a la calle los Abrigos, Ternos y Ropa suelta a cualquier precio, lo que Ud. debe aprovechar para las fiestas del 18.

Lo mismo hará en las secciones, SOMBREROS, CAMISAS, CORBATAS, CALCETINES, MEDIAS, PAQUETERIA, Etc.

SASTRERIA — GANGA UNICA

Todo terno o abrigo mandado hacer en esta temporada tendrá una rebaja de 40%

"EL FARO" quiere que los lotinos anden elegantes para las Fiestas Patrias.

Visite Ud. "EL FARO" antes de hacer sus compras.

"EL FARO" — Comercio 595 — LOTA

Nuevos Directorios

Las siguientes instituciones de la localidad, han renovado últimamente sus directorios:

SOCIEDAD DE ARTESANOS Y OBREROS

Presidente, señor Santiago Johnson Fuentes.

Vicepresidente, señor Manuel Vega.

Secretario, señor Heriberto Cancino.

Prosecretario, señor José M. Zapata.

Tesorero, señor Erasmo Aravena.

Protesorero, señor Humberto Jerez.

Directores, señores: Francisco Salazar, Bonifacio Ruiz, Jacinto Oróstica, Ambrosio Rioseco, Francisco Lara y Luis López.

Comisión Revisora de Cuentas, señores: Carlos Poblete, Manuel Arriagada y Samuel Novoa.

Fundación de la Liga de Rayuela

Reunidos los dirigentes de los clubes de rayuela que existen en la localidad, acordaron ir a la fundación de la Liga de Rayuela, en vista del gran auge que ha experimentado este bello deporte entre nosotros y dado el entusiasmo reinante por la práctica del deporte rayueril.

Estuvieron representados en esta reunión los clubs "Victor Aravena", "Pedro Casanueva", "Raimundo Vargas" y "Consorcio".

Efectuada la votación, el primer directorio de la Liga de Rayuela de Lota, quedó formado de la manera siguiente:

Presidente, señor Justo Escobar, del "Pedro Casanueva".

Secretario, señor Isabel Muñoz, del "Consorcio".

Tesorero, señor Juan Villegas, del "Raimundo Vargas".

Directores, señores: Pablo Rodríguez, del "Victor Aravena", y Manuel Urbina, del "Consorcio".

Secretario de prensa, señor Gregorio Cabezas, del "Pedro Casanueva".

AGRADECIMIENTOS

El señor Osvaldo Vera, empleado del Pique Grande Carlos, desea hacer llegar sus más sinceros agradecimientos hacia el doctor, señor Oscar Espinosa, señora administradora del Hospital y personal de ese establecimiento, por los solícitos cuidados y atenciones que para con él tuvieron durante la grave enfermedad que le obligó a permanecer hospitalizado.

Don Juan de Dios Rodríguez Alarcón, contratista del Chiflón Carlos, que sufrió últimamente un serio accidente del trabajo, que puso en peligro su vida, nos encarga hacer llegar sus más expresivos agradecimientos al doctor, señor Oscar Espinosa por su acertada intervención profesional en su grave caso, gracias a lo cual ya se encuentra fuera de peligro.

Asimismo quiere hacer llegar estos agradecimientos hacia el personal del Hospital, especialmente para la señorita Olga González y señora Orfelina de Alvear, quienes se esmeraron por atenderlo durante su gravedad.

El directorio y socios en general de la Sociedad Gran Unión de Maquinistas y Fogoneros, que tienen su local social en Lota Bajo, cedido gratuitamente por la Compañía, han acordado hacer llegar sus agradecimientos hacia el señor Administrador General, Jefe del Departamento del Bienestar, Jefe del Departamento de Arquitectura e Inspectores de Obras, por los trabajos que se hicieron en su local social, el que ha sido ampliado y ha quedado en las mejores condiciones que es dable exigir para el fin a que está destinado.

Cumplimos gustosos este encargo.

Don Efraín Jara Jara, que trabaja de mecánico en el Pique Grande Carlos, agradece a sus compañeros de trabajo de la Sección Mecánica de dicha sección por la generosa cooperación prestada para la erogación que se hizo en su favor, para ayudarle durante su enfermedad, que le mantuvo imposibilitado para trabajar.

Don Vicente Martínez y familia, expresan sus más sinceros agradecimientos a todas las personas que se dignaron asistir a los funerales de su querida y recordada esposa, doña Encarnación Sáez de Martínez (Q. E. P. D.), como igualmente a una delegación de la Escuela N.° 6 que se hizo representar en sus funerales.

Erogaciones

Los jugadores y socios del "Unión Deportivo", realizaron una erogación para ir en ayuda del socio y jugador don Róbinson Constanzo, con el fin de ayudarle durante su larga enfermedad.

El señor Constanzo agradece muy sinceramente a sus consocios este rasgo de solidaridad y nos encarga hacer llegar hasta ellos sus más sinceros agradecimientos.

Los erogantes fueron los siguientes:

J. Gómez, $ 5.—; P. Ferrada, 3.—; C. Molina, 3.—; J. Alegría, 3.—; C. Fuentes, 3.—; M. Ceballos, 2.—; E. Ceballos, 2.—; D. Ceballos, 3.—; J. Inzunza, 2.—; R. Inzunza, 2.—; J. Pérez, 2.—; J. Ramírez, 2.—; B. Fernández, 1.—; A. Peralta, 1.—; B. Amaya, 5.—; S. Vega, 2.—; P. Palma, 2.—; T. Velozo, 1.—; J. Hernández, 1.—; M. Garrido, 2.—; L. Cartes, 3.—; H. Poblete, 2.—; H. Rodríguez, 2.—; O. Cartes, 2.—; J. Lizama, 2.—; J. Barrales, 1.—; G. Carvajal, 3.—; H. Cancino, 5.—; F. López, 2.—; E. Villegas, 2.—; G. Parra, 1.—; G. Márquez, 1.—; R. Concha, 1.—; P. Mattus, 3.—; J. Jara, 1.—; J. Ceballos, 2.—; J. Cartes, 2.—; H. Villegas, 2.—; E. Fernández, 2.—; A. Arriagada, 2.—; M. Arriagada, 2.—; F. Espina, 2.—

Don Manuel Videla Cid, que trabaja de celador en la Sección Cerámica, agradece a sus compañeros de trabajo, la erogación que hicieron en su favor, con el fin de ayudarle por el sensible fallecimiento de su querida esposa.

Erogaron los siguientes:

N. Soto, $ 5.—; R. Uribe, 5.—; A. Fredes, 5.—; J. González, 5.—; H. Valenzuela, 5.—; J. Carrillo, 5.—; P. Ramírez, 5.—; V. Oñate, 10.—; L. Ramírez, 5.—; A. Opazo, 5.—; L. Arévalo, 5.—; L. Valdés, 5.—; R. Opazo, 5.—; L. Roa, 5.—, y R. Vega, 5.—

Los compañeros de trabajo de don José Ortiz Alarcón, contratista carpintero de la Sección Construcciones, le hicieron una erogación para ayudarle durante su enfermedad, erogación que agradece el señor Ortiz.

Los erogantes fueron los siguientes:

J. Peñailillo, $ 5.—; B. Lermanda, 5.—; P. Saravia, 5.—; F. Burdiles, 5.—; V. Mella, 5.—; R. Parra, 5.—; R. Meza, 5.—; J. Ulloa, 5.—; J. Moscoso, 5.—, y J. Uribe, 5.—

Don José Araneda, que trabaja de vaciador en la Sección Cerámica, desea hacer públicos sus agradecimientos a sus compañeros de trabajo de dicha sección, por la generosa erogación que hicieron en su favor, para ayudarle en el difícil trance del sensible fallecimiento de su querida e inolvidable esposa.

PARA IMPRESIONES DE CALIDAD

IMPRENTA ARCH CONCEPCION CHILE

Teléfono 886 — Rengo 1349

Zapatería "EL DEPORTISTA"

DE

NESTOR LEAL e Hijos.

Calle Comercio 432 -:- LOTA

Al visitar esta Zapatería quedará plenamente complacido, porque la calidad de sus artículos es insuperable.

Camine sobre alas con calzado de nuestra Zapatería

Confecciones sobre medida y reparaciones en nuestro taller anexo.

NOTICIAS DEPORTIVAS

EL BASKETBOL EN LOTA

Continuando nuestra serie de colaboraciones sobre tópicos deportivos, nos vamos a referir hoy, al hermoso juego deportivo llamado Basketbol.

Este viril y vigorizante deporte, reconoce como creador al entusiasta profesor de cultura física de la Universidad de Spring-Field en Massachusset (EE. UU.) Mr. James Naismith.

En Chile el cultivo y práctica del Basket, son relativamente nuevas y en Lota apenas si cuenta con una decena de años, siendo el Decano de los Clubs lotinos: El "Yale Sporting Club".

El Básketbol, por el desconocimiento que de él tiene la masa deportiva, no ha logrado arraigarse en nuestro ambiente. Debido a esto es que hemos emprendido esta obra de divulgación, para que conociendo mejor su belleza y los beneficios que a la salud reporta la práctica de este deporte, nuestro público lo aliente y anime con la presencia y lo levante con su protección.

Hemos de reconocer sí, que nuestro Basket ha progresado muy poco, nada casi, en relación con la pasta y calidad de nuestra gente y las facilidades que ofrece el magnífico Gimnasio lotino que la Empresa ha puesto al servicio de su personal.

Si se nos pregunta, cual es la causa de este estagnamiento, contestaremos que, no es una, sino múltiples las causas y las catalogaríamos así:

a) Crisis de Dirigentes abnegados, entusiastas y capaces, que se sientan verdaderos Quijotes del ideal deportivo y rompan lanzas en pro del perfeccionamiento racial.

b) Carencia de buenos coachs o entrenadores que, sin necesidad de haber sido lumbreras de las canchas, hayan adquirido los conocimientos técnicos necesarios para dirigir un equipo y conducirlo a la victoria.

c) Falso concepto de entrenamiento: En Lota — y creemos que en muchas otras partes — se entiende por entrenamiento, esas vulgares "pichangas" en que se juega hasta quedar rendidos y en las que, cada jugador juega como le da la real gana, sin asimilar nada y sin esperanzas de aprender a jugar, un Basket, inteligente, técnico y hasta con sus repuntes de belleza y elegancia.

d) Terror a la gimnasia: Nuestros basketbolistas no quieren comprender que es necesidad ineludible la de hacer gimnasia, ya que ésta y sólo ésta (La Gimnasia) es capaz de desarrollar armónica y saludablemente nuestros músculos y darles además, flexibilidad, elasticidad, rapidez y resistencia, condiciones imprescindibles en la práctica de todo deporte, especialmente en el Basket.

e) Indisciplina: Esta es una de las causas más importantes, de la falta de progreso. El jugador que llega a las divisiones superiores se envanece, creyéndose "macanudo" o indispensable y ya no acepta consejos, ni observaciones de nadie y cree como haciendo un gran favor, asiste a los entrenamientos, pues no tiene amor por su club, ni por los colores de su institución.

Seguiremos, en una próxima colaboración, señalando rumbos y dando normas de entrenamiento, señalando aunque sea de paso, tácticas que puedan ser útiles a todos, especialmente a los principiantes, de entre los cuales habrán de salir los futuros cracks.

EXCELSIOR.

INACEPTABLE

Hasta nuestra mesa de redacción ha llegado el último número de nuestro colega "La Información" del vecino Establecimiento de Schwager, y nos hemos podido imponer con extrañeza, que en crecencia general de los deportistas de ese mineral que el magnífico triunfo de nuestro atleta lotino, Daniel Santibáñez, en la Marathon de los Barrios, corrida últimamente en Concepción, se debe nada menos que a los "sabios" consejos dados por Juan E. Manriquez, ex lotino, hace poco tiempo radicado en Schwager, teniendo participación también el entrenador schwagerino señor Alberto Gutiérrez.

Consideramos que no es lealtad deportiva atribuirse honores que no se merecen y proporcionar informaciones que están muy lejos de la verdad.

A nuestro magnífico y modesto muchacho se le han atribuido declaraciones que él nunca ha hecho, quizás con qué finalidades...

La verdad es que Daniel Santibáñez, apenas conoció de nombre y de vista a Juan E. Manriquez cuando estaba en Lota y a don Alberto Gutiérrez sólo sabe que es el entrenador de Schwager, por lo tanto jamás ha recibido instrucciones ni métodos de parte de ellos.

En respuesta a todo lo que se diga, estamos en situación de asegurar, con verdadero conocimiento de causa que el atleta Santibáñez es obra única y exclusiva del Profesor de Educación Física del Establecimiento de Lota Hugo Rosa Reed, y de su constancia y entusiasmo por perseverar y asimilar los consejos de su entrenador y de sus colegas con más experiencia.

Hasta cierto punto bueno es ser partidarista, pero no hasta la exageración, atribuyéndose victorias ajenas...

Una vez más queremos recordar la frase aquella: "LOTA DE HOY, LOTA DE AYER, LOTA DE SIEMPRE"...

SASTRERIA "BAKER"
de CARLOS MANRIQUEZ BAKER
LOTA
Existencia permanente de Casimires Importados y Nacionales
TERNOS Y ABRIGOS
PRECIOS MODICOS
Confecciones de primer orden con maestros competentes en el ramo encontrará siempre en la
SASTRERIA "BAKER"
CALLE COMERCIO 845 - LOTA

Botica y Droguería "CHILE"
CALLE COMERCIO 590
CASILLA 77 - LOTA - FONO 34
Con motivo de estos grandes días para la industria del carbón, saluda atentamente a todos sus clientes y amigos
GONZALO TORRES D.
FARMACEUTICO

CONFITERIA Y PASTELERIA
"OLIMPIA"
Salón de Té
y Refrescos
Helados
Especiales
CUETO HNOS.
Calle Comercio 453 - Casilla 56 - Teléfono 48
LOTA

El deporte lotino en general marca era de progreso bajo los auspicios de la Cía. Carbonífera e Industrial de Lota, la que ha hecho construir campos apropiados para la práctica de las distintas actividades deportivas

Lo que fué y es actualmente el fútbol, el básketbol, el box, el atletismo, el ciclismo, el patinaje, la rayuela, etc., etc.

Una ligera mirada sobre las ramas deportivas que se practican en Lota.

Desde el año 1925 adelante, los deportes lotinos en general han venido marcando una era enorme de progreso, y este progreso es bien marcado en las diferentes ramas, como: el fútbol, básketbol, box, atletismo, ciclismo, patinaje, hockey, rayuela, etc., etc.

Don Filadelfo Chávez Valencia, Presidente de la Asociación de Fútbol.

Una figuración preponderante, si se quiere, han demostrado los deportes lotinos en sus distintas actividades, y aun es envidiable esta posición, cuando Lota ha sonado en los confines de toda nuestra faja terrenal.

Esta tarea de enaltecer y progresar ha sido muy bien llevada también por los dirigentes que comprendiendo el alcance de los deportistas lotinos, tesoneramente han luchado por llegar a colocar a Lota deportivo en el verdadero sitio que le corresponde, así tenemos que nuestros colores lotinos, en lo que se refiere a lides deportivas, han lucido en todo orden de ramas, así por ejemplo el fútbol tuvo en el año 1932 su más alto galardón, ya que se conquistó con los mejores honores, el Campeonato de Chile, puesto honorífico para este apartado rincón carbonífero que se destacaba por el alto espíritu deportivo que anima a los actuantes y dirigentes. Podríamos citar muchas glorias más que ha tenido el balompié lotino, pero sería una redundancia llegar a ello, puesto que nuestras columnas han informado detalladamente de lo que ha logrado el fútbol de Lota.

Sin apartarnos de la razón, tenemos que en estos últimos tiempos en que se vive en ir y venir, de casos y cosas, nuestro fútbol está a la cabeza de toda la provincia, lo que quiere decir, que Lota, esta tierra del "oro negro", ha sabido enmendar sus rumbos y llevar siempre esa rígida línea que el deporte debe ser para los deportistas sin dejar de entrometer otras posiciones muy ajenas a recrear el espíritu viril del hombre.

EL BASKETBOLL

La rama del cesto, si bien no ha tenido largos años de práctica, puede catalogarse de muy buena, ya que desde la fundación de la Asociación de Básketbol, todos los clubes que se han formado exclusivamente para la práctica de este bello deporte, han sabido luchar disciplinadamente y con un entusiasmo único, porque se han formado solos y a base de juventud llena de los mejores propósitos de enaltecer el básketbol y fomentarlo. Antes de la fundación de la directriz local hubo también una época que hizo hasta favorito este deporte, ya que bien recordamos que en la canchita del Yale hubieron partidos de resonancia regional y esto dió base para ir entonces a la formación de una Asociación que dirigiera a los basketbolistas

Don Fidel Toro Aguilera, Presidente de la Asociación de Básketbol.

lotinos y ahí está, luchando en toda la línea.

Se han formado aleccionados muy dignos, pero han tenido que ceder ante la mayor técnica de los equipos de fuera. Luego los equipos locales se destacan porque cada cual desea ser más grande y contar con mejor gente. Ellos saben que así pueden rendir más y poder también dignificar la obra de la Empresa que le ha puesto a su servicio un magnífico gimnasio.

Ahora el calendario oficial se desarrolla con el mayor optimismo y todos los clubes aportan su concurso con el interés de verdaderos deportistas.

EL BOX

De la rama del arte de la "cachetada científica" salió esa frase que se hizo tan popular en nuestro

Dr. don Alfonso Ruiz del Río, Presidente de la Asociación de Box.

ambiente y que la escribió un periodista santiaguino, dijo: "Lota, cuna de deportes y deportistas".

Así como esa frase fué dicha, también el box lotino ha tenido lo más enaltecedor y por ello que ese periodista escribió eso. Fué por allá en los tiempos en que salían por primera vez a los Campeonatos Nacionales, José María Concha, Wolfango Melgoza, Enrique Peña y tantos otros que llegaron ha sobresalir nitidamente en tales contiendas. Ellos, los boxeadores, demostraron que Lota tenía pasta para figurar y así pudieron llegar a conquistar elevados puestos.

La vida boxística de Lota ha llegado a popularizarse tanto que hoy día el grueso público responde ampliamente a cualquier espectáculo que se le ofrece.

Tres Centros componen la rivalidad boxeril local y ellos son: El Quintín Romero, El Tani y El Nacional, clubes que cuentan con una muchachada que cada día progresa y que en el futuro tendrá obligadamente que dar nombre al pueblo de Lota, porque se ve en ellos el deseo de progreso y de llegar a conquistar, en un día no lejano, más de algún campeonato para esta tierra de las minas.

EL ATLETISMO

Allá por el año 1924 nació a la actividad efectiva el atletismo en Lota y los clubes Acevedo, Rodríguez y Carlos, ponían su gente al frente y se hacían interesantes contiendas. Tiempos record quizás cuantas veces se marcaron y quedaron en el país solamente. Recordamos esos tiempos en que las estampas de un Zenteno, de un Fernando Jiménez, un Aravena, hacían rayas en carreras, saltos, lanzamientos y tantas otras pruebas más.

Así se ha mantenido la rama del atletismo, claro que reconocemos que tuvo baja en algunos años, pero luchando denodadamente y reuniendo elementos jóvenes tomó

Don Luis 2.º Muñoz Solar, Presidente de la Asociación Atlética.

FARMACIA "SAELZER"

BARROS ARANA ESQUINA DE CAUPOLICAN

TELEFONO 818 -:- CONCEPCION -:- CASILLA 277

SUCURSALES: EN CONCEPCION, CAUPOLICAN 724 Y EN TALCAHUANO, COLON 300

Esta Farmacia que ha sido siempre la más favorecida, tanto por el personal de obreros como empleados de este mineral, rinde homenaje a los 90 años de la fundación de esta gran Empresa, que es la **Cía. Carbonífera e Industrial de Lota.**

En esta Farmacia puede Ud. adquirir sus medicamentos y estar seguro del correcto despacho de sus recetas. Cuenta con el mejor surtido en Drogas y Específicos, tanto Nacionales como Importados, a precios relativamente bajos.

SE HACEN DESPACHOS CONTRA REEMBOLSO

PRODUCTO DE LA CASA: ALIMENTOS PARA NIÑOS "FOSFOMAC"

a su cargo el atletismo el Club Manuel Plaza, quien en forma digna ed elogios llegó a formar un buen equipo de atletas, destacándose Manuel y Leonardo Gómez, Raúl Duarte, Armando Fuentes, Armando Bustos, Manriquez, Ruiz, Avilez y tantos otros que después pudieron conquistar glorias para el atletismo lotino.

Hoy ya es envidiable el sitial del atletismo en Lota. Nadie puede discutir en la forma arraigada que se encuentra en las juventudes este deporte y ello naturalmente nos ahorra mayores comentarios. Mucho de esta descollante actuación les cabe a los dirigentes como don Luis 2.° Muñoz, don Raúl Espinoza y otros viejos atletas que ya se encuentran retirados de las lides deportivas.

En la actuación y hasta un año atrás el Profesor de Educación Física, don Hugo Rosa Reed, ha podido llegar a formar destacados atletas en esta localidad en las diferentes pruebas. El con su constancia y alto espíritu que le anima para la práctica del deporte ha llegado a formar hombres de talla que han dado nombre a Lota. Sólo hasta recordar los Campeonatos que se han desarrollado a lo largo del país y en ellos se habrá podido apreciar la obra que este hombre hace con los atletas lotinos.

En términos generales podemos decir que esta rama hoy día marca rumbos de progreso y resonancia, y claro, por ello, Lota también se hace grande.

EL CICLISMO

El deporte del pedal también ha tenido su obra de desarrollo y más se difundió cuando contó con una

Don Julio Moraga León, Presidente de la Asociación de Ciclismo.

pista ex profeso. Formada una Asociación que dirigió el ciclismo lotino, pudo entonces notarse de cerca el progreso que había experimentado. Los clubes que se cobijan bajo el registro de la directriz, mantienen a destacados pedaleros, haciendo honor a los que ya se fueron...

Esos tiempos de principios de un deporte en general son así lánguidos y quizás hasta sirven para formar anécdotas. Recordamos que cuando se hacían competencias en la cancha de fútbol (cuando no existía estadio) se daban, cuarenta, veinte vueltas y por fin llegaban a la meta uno o dos vencedores. No se conocían mucho las bicicletas de carrera, sino que estas competencias entraban solamente máquinas de paseo y claro aquel que contara con una de carrera se la llevaba fija.

Hoy ya vemos con verdadera satisfacción que la mayoría cuenta con máquinas de pista y todos ellos bien uniformados y hasta han dado muestras de lo que es capaz el pedal de Lota.

EL PATINAJE

Para todos era casi desconocido el patinaje en este pueblo, pero llegó la "muchachada alegre y confiada" y ahora vemos que las calles pavimentadas en Lota Bajo sirven d epista a los entusiastas patinadores que no desperdician un solo rato para pareticarlo.

Vistos estos antecedentes una directiva reunió a los patinadores lotinos y formó un Club que se llama Lota, y claro muy bien colocado ese nombre, porque en sus competencias siempre han salido victoriosos y por lo tanto hacen honor a este pueblo. Muchas competencias y festivales se han logrado verificar en Lota Bajo y un público numeroso ha podido comprobar el gran adelanto que ha tenido este bello deporte que tiene a veces sus "bemoles".

Agregado al patinaje está el hockey, sección que sale del mismo club que nos ocupa. Muchachos aspiertos, de contextura atlética forman el equipo de hockey y vamos que ya han conquistado honores grandes para el pueblo que representan.

Merecen un aplauso muy sincero.

LA RAYUELA

Para finalizar nuestra mirada restrocpectiva hacia los deportes practicados en Lota, diremos unas cuantas frases de la rayuela, deporte que está cada día contando con mayor número de adeptos. Hasta una Asociación se tiene formada y vaya que no es poco, porque así hay competencias de valor y en donde los lotinos cuentan con equipo formidable en el "arte de lanzar el tejo".

Los rayueleros lotinos tienen un entusiasmo único y por ello que se han formalizado en clubes y en Asociación y así hacen deporte.

EN RESUMEN

Así en forma ligera, si se quiere, hemos dado a conocer las distintas actividades deportivas que se practican en Lota, pero esta práctica de los deportes tiene también su base fundamental, amén de recrear el espíritu, de formarse fuerte, de mantenerse en constante actividad deportiva, llegamos a la conclusión que nada podría hacerse si no se contara con espléndidos campos ex profeso para ello.

La Compañía Carbonífera e Industrial de Lota, ha querido enaltecer el deporte en todo orden de cosas y vemos que tras el tiempo se ha podido contar, primero con un Estadio completo que es todo un conjunto que hace honor a la Empresa y al pueblo mismo. No podía también dejar de reconocer las otras actividades que se practican bajo techo y tenemos a la vista el magnífico gimnasio que hoy por hoy es el primero en Chile y quizás en Sudamérica.

Orgullosos deben sentirse los deportistas lotinos de poder contar con campos apropiados para la práctica de los deportes y eso se debe a la Compañía Carbonífera que siempre ha querido llevar un alivio y un aliento al obrero y empleado deportista.

No dejaremos de reconocer entonces que el deporte de Lota tiene campos lindos que han sido construidos para que se siga ese paso de progreso y poder así hacer honor también a esa frase que dice: "Lota, cuna de deportes y deportistas".

Mientras tanto la Compañía Carbonífera que celebra el 90.° aniversario de iniciación de las faenas mineras, también observa con satisfacción el poder contar con deportistas de verdad que saben responder en las lides que se libran para apartar al obrero o al empleado de tantas preocupaciones malignas.

Al conmemorar el casi centenario de las Minas de Lota, la Compañía Carbonífera, puede también observar como todo el conglomerado de deportistas agradece la obra de hacer grande al deporte lotino, pues hoy cuentan las instituciones tanto deportivas como sociales con locales cedidos por la Empresa en forma gratuita, que alivia en gran parte a que la juventud se dedique sin mayores sacrificios a la práctica de ellos.

Casi la mayoría de capítulos mencionados nos hacen pensar que esta ruta del progreso del deporte lotino tendrá que seguir agigantándose hasta llegar a la cusp de y poder decir ha pulmói lleno: LOTA DEPORTIVO.

F. F. T.

Mercería "La Reina"

de GIRALT y BURGOS Ltda. -:- Calle Comercio 615 -:- Casilla 95

Este nuevo establecimiento en el ramo de mercedería y artículos concernientes al ramo, está en condiciones de atender a su distinguida clientela en las condiciones más ventajosas, por contar con un lindo y variado surtido, en los siguientes artículos:

Artículos de vidrio y cristalería en general.
Esmaltes diferentes calidades, a los mejores precios en Lota.
Pinturas en pasta, todo el surtido en colores y calidades.
Aceite de linaza, las mejores marcas.
Enlozados y loza.

Candados, desde $ 3.— cada uno.
Papeles pintados para empapelar, un lindo y variado surtido.
Ampolletas para alumbrado y para linternas.
Accesorios eléctricos, lo que Ud. desee encontrará en

LA NUEVA MERCERIA "LA REINA"

Lámparas a parafina y a carburo.
Lamparitas eléctricas para velador.
Linternas eléctricas y pilas para las mismas.
Cuchillería, Cortaplumas, etc.

Vidrios planos.
Limas para serruchos en todos los tamaños.
Serruchos diente grande especiales para la mina.

CARBON DE LOTA

significa 90 años de trabajo, esfuerzo y progreso y a la misma fecha

MERCERIA "EL CANDADO"

cumple 9 años al servicio del pueblo de Lota y también para atender a Ud. señor cliente con su inmenso surtido en:

Abarrotes | **Cristalería** | **Hules** | **Menaje de casa y cocina** | **Herramientas**
Artículos eléctricos | **Enlozados** | **Loza** | | **Juguetes**
Aceites y pinturas | **Ferretería** | **Vidrios** | **Tierras en colores** | **Mercería**

y muchos artículos más

Ahora para los días de fiestas, embellezca su hogar o su casa. — Compre: Brochas, Pinturas, Tierras, Aceites, Papeles pintados y vidrios

ATENCION: LA OFERTA DEL MES

Para su casa: CUBIERTOS DE MESA. Cuchara, tenedor y cuchillo, a $ 10.— el cubierto.
VASITOS DE VIDRIO a $ 15.— docena. — COPAS a $ 20.— docena.

En la Mercería "EL CANDADO" CALLE COUSIÑO ESQ. ANIBAL PINTO

Daniel Santibáñez, en representación del atletismo lotino, logró anotarse un triunfo magnífico en la carrera marathon de los barrios efectuada en Concepción

Nuestro atleta Santibáñez empleó 1 hora, 14 minutos, batiendo todos los records establecidos. - Por segunda vez, Lota, se adjudica esta prueba. - La representación lotina tuvo destacada figuración ya que de los tres participantes ocuparon magnífica colocación. - Primero fué Santibáñez, cuarto Antonio Arbulú y sexto Juan Gutiérrez. - Detalles de esta gran jornada que se verificó en la ciudad penquista.

Es esta la segunda vez que el atletismo lotino se adjudica una prueba de tanto renombre como lo es la carrera Marathon de los Barrios, prueba que se verifica en la ciudad de Concepción, todos los años.

Lota, como es ya tradicional, se hace representar en estas justas deportivas y remarcamos, al decir que jamás se ha alejado demasiado de una colocación de figuración. Es este año en que se ha adjudicado esta Marathon por segunda vez, pues el año pasado el lotino Enrique Gacitúa se trajo desde Concepción los mismos honores. Con estos detalles volvemos a repetir que nuestros atletas van camino abierto del progreso y sencillamente hay que decirlo en forma clara y precisa que mucho hay en esto de los entrenadores, cuya obra se está dando a conocer en cada contienda de importancia que se efectúa. Hugo Rosa Reed ha tenido mucha participación en todo lo que se relacione con el progreso del atletismo, pues con sus sabias enseñanzas ha guiado a los muchachos en forma tal que hoy tenemos una plana respetable de jóvenes que practican el atletismo en sus distintas pruebas.

Daniel Santibáñez, Antonio Arbulú y Juan Gutiérrez, tuvieron su constancia para seguir el entrenamiento para estas clases de pruebas y allí en Concepción se hicieron presente el Domingo 9 del mes recién pasado ante un tiempo bastante mayo ya que llovía a ratos en forma copiosa.

Se da la partida

Nuestro reportero se trasladó a Concepción para seguir todos los detalles de esta gran carrera.

Eran las 10 y minutos y el lote de atletas que representaban a los pueblos de Concepción, Talcahuano, Los Angeles, Schwager y Lota, se encontraban frente al edificio del diario "El Sur", siendo el total de 21 contendor.

Se larga el grupo y poco a poco se fueron distanciando uno de otro. Hay pasadas bastante reñidas y los nuestros van siempre a la cabeza del lote. Van transcurridos más o menos unos sesenta minutos y el lotino Santibáñez ha tomado la punta siguiendo el grupo compacto de corredores y cada cual trata de superarse.

Faltan ya cerca de 10 minutos para la terminación de la jornada

Daniel Santibáñez, ganador de la Marathon de los Barrios, que se adjudicó la prueba en tiempo record.

y se torna una lucha entre los corredores Santibáñez de Lota y Vera de Schwager, pues los dos punteros tratan de alcanzar los honores de la victoria. En realidad que han demostrado una enorme capacidad y un entrenamiento muy acabado. Así mismo también los demás que le siguen, tales como Ulloa de Talcahuano, Mora de Los Angeles, Arbulú de Lota y Catalde de Concepción.

Están próximos a la meta

Los punteros Santibáñez de Lota y Vera de Schwager son ahora los que verdaderamente están dando la nota emotiva de esta sensacional prueba. Vienen por la calle Barros Arana para llegar a las puertas del diario "La Patria". Han embalado fuerte y demuestran bastante cansancio, pero así y todo cada uno responde a sus esfuerzos.

Santibáñez primero

Los esfuerzos de cada uno es digno de alabanzas, pues así agotados llegan gloriosamente a la meta final, ya que Santibáñez en una última embalada logra desprenderse de su rival y traspone la meta con una superioridad de tres o cuatro metros sobre Vera, empleando el tiempo record de 1 hora 14 minutos, ocupando el segundo lugar Vera de Schwager, el tercer lugar Ulloa de Talcahuano, el cuarto lugar Arbulú de Lota, el quinto lugar Mora de Los Angeles y el sexto Juan Gutiérrez de Lota, habiendo colocación en general hasta el décimo puesto.

Santibáñez y ganadores reciben honores

Sus admiradores saludaron con calurosos aplausos a los vencedores, especialmente a nuestro muchacho Santibáñez que en tan magnífica forma se adjudicara la carrera Marathon de los Barrios.

Además Santibáñez se hizo acreedor a un abrigo sobre medida de la Sastrería Grijalba, a un maletín por haber punteado la mayoría de los controles y el Club "Manuel Plaza" de este pueblo la Copa I. Municipalidad de Concepción.

Los demás ganadores también obtuvieron valiosos premios, que sirvieron de estímulo a estos esforzados muchachos que tan linda carrera hicieron.

Es esta la segunda vez que Lota gana la Marathon de los Barrios

El año pasado el atleta lotino Enrique Gacitúa, de los registros del 'Manuel Plaza", se adjudicó esta dura prueba y hoy nuevamente la tenemos conquistada tras el esfuerzo de Daniel Santibáñez, que pertenece también al Plaza.

Santibáñez se muestra contento con el triunfo

Al día siguiente vino hasta nuestras oficinas el vencedor de la carrera Marathon de los Barrios, Daniel Santibáñez, y conversamos largamente con este modesto muchacho que apenas cuenta con 23 años y que ha batido un record más.

Santibáñez se muestra sumamente contento de este hermoso triunfo y nos dice que es el fruto de la constancia de tres años, pues se ha venido preparando con verdadera dedicación, poniendo la atención debida de lo que le dicen los entrenadores, especialmente de las enseñanzas de Hugo Rosa Reed que hoy mantiene a su muchachada en condiciones muy ventajosas.

Nos cuenta Santibáñez que el año pasado ocupó el quinto puesto en esta misma carrera y su rival Vera el cuarto, pero yo tenía una "tinca única" en que ganaría, pues en mis entrenamientos me había probado bien y tenía que responder y así sucedió hasta que gané. Claro que la "cosa se puso obscura" en las finales pero me acordé de mi terruño, Lota, de mi Club Plaza y de ahí lo di todo llegando a la meta en tiempo record.

Nos agrega este buen muchacho que ya que ha logrado eset gran triunfo, se dedicará a especializarse en los 5 y 10 mil metros planos, pues tiene condiciones y bajo la dirección del señor Rosa tendrá que llegar muy lejos...

Con Arbulú y Gutiérrez

Antonio Arbulú que ocupó el cuarto puesto y Juan Gutiérrez el sexto, nos expresaron que aun ellos son capaces de más, pero en esta ocasión sólo lograron esta clasificación, pero esperan seguir batallando para poder dar a Lota otro triunfo más.

Bien, muchachos

La Redacción Deportiva de este periódico felicita muy sinceramen-

Almacenes de Vestuario de la Caja de Seguro Obligatorio

Ubicados en la Población Obrera

Con motivo de las festividades patrias, ofrecemos nuestro gran surtido recientemente recibido en:

Calzado, Ropa Hecha, para hombres. Ternos en rico casimir inglés por sólo $ 700.— hasta $ 980.—. Ternos diferentes colores para niños en excelente casimir por $ 40.—, $ 55.—, $ 240.—, $ 280.—, etc.

Enlozados y Ollas, Cacerolas, Juegos de Té, Gran surtido en Colchas, Sábanas, Frazadas.

Al crédito con seis meses de plazo - Al contado, descuento especial de 10%

Visítenos: Población Obrera - Calle Caupolicán

GRAN OCASION

CASA GARCIA DE LOTA, con ocasión de la celebración del 90.° aniversario de la iniciación de los trabajos en las Minas de Lota, saluda al pueblo de Lota y a los esforzados obreros de la industria carbonífera, y les participa que con motivo de su balance anual, liquida varios saldos de mercaderías a precios de

GRAN OCASION

No pierda esta oportunidad que le brinda sólo por pocos días

CASA GARCIA

Estas son ofertas únicas: Paños de Astrakán, Muflones, Angoras alta faltasía y Gamuzas para abrigos desde $ 38.— metro, Lanas labradas y lisas, colores de gran novedad para trajes desde $ 30.— metro, Casimires, Gabardinas, Algodones, Sedas, Brines Floreados, Brillantinas fantasía, Crepés estampados, Muselinas, Creas, Damascos, Franelas Frazadas, Colchas, Toallas, Chalecos de Punto, Camisas, Ternos buena confección para hombres, jóvenes y niños, Abrigos para hombres, Sombreros de nuestras afamadas marcas: "NUTRIA", "GOYA", "DANDY", BORSALINO" y "GRAPA", en colores y modelos de moda e infinidad de artículos más, encontrará en esta GRAN LIQUIDACION que le ofrece, sólo por pocos días, la Casa más surtida de Lota.

Antes de hacer sus compras, consulte nuestros precios en la seguridad de que le van a convenir.

CASA GARCIA - COMERCIO 499 - LOTA

te a estos tres corredores lotinos que obtuvieron los honores de la jornada, especialmente a Daniel Santibáñez que en forma tan sensacional se anotó un laurel para Lota y un triunfo de calidad para su consagración.

Para la historia

Damos a continuación la clasificación general de los corredores de la Marathon de los Barrios, corrida el Domingo 9 del mes pasado y que fué organizada por el Club Deportivo Juan de Dios Aguillera de Concepción:

1.°—Daniel Santibáñez (Lota), en 1 hora 14 minutos (record).
2.°—José E. Vera (Schwager), en 1 hora 14 minutos 1 quinto.
3.°—Luis Ulloa (Talcahuano), en 1 hora 16 minutos.
4.°—Antonio Arbulú (Lota), en 1 hora 16 minutos.
5.°—José Mora (Los Angeles), en 1 hora 20 minutos.
6.°—Juan Gutiérrez (Lota), en 1 hora 21 minutos.
7.°—José Cataldo (Concepción), en 1 hora 21 minutos 1 quinto.
8.°—Rigoberto Torres (Schwager).
9.°—Remigio Moreno (Los Angeles).
10.°—Aurelio Becerra (Talcahuano).
11.°—José Venegas (Concepción).
12.°—Enrique Puls (Schwager).
13.°—Carlos Puls (Schwager).
14.°—Luis Tapia (Concepción).
15.°—Segundo Pérez (Concepción).
16.°—Arturo Rebolledo (Concepción).
17.°—Raúl Gamboa (Talcahuano).

Estos fueron los que entraron dentro del tiempo exigido, ya que el resto llegó distanciado.

EL BUEN EQUIPO DE HOCKEY DEL CLUB DE PATINAJE LOTA.—Este conjunto ha tenido destacada actuación, venciendo a equipos de Concepción y Talcahuano.

Una velada boxeril de calidad nos brindaron aficionados del "Centro de Estudios" de Schwager y el "Nacional" de Lota

En una presentación magnífica los lotinos se ganaron la velada. - El "negrito" Arcadio Dávila fué noqueado en la tercera vuelta por Manríquez de Schwager que está convertido en púgil de calidad. - Lo que fueron los combates.

Una velada boxeril que reunió una gran cantidad de público y un programa de peleas que resultó de alta calidad, nos brindaron aficionados de los registros del "Centro de Estudios" de Schwager y el "Nacional" de esta localidad.

Había un enorme entusiasmo por este espectáculo, especialmente por la revancha entre Dávila y Manríquez, match que sacó de dudas a muchos fanáticos que tenían fe ciega en el "negrito" lotino, ya que fué noqueado en forma segura y precisa por el representante de Schwager. El resto de los demás combates resultó de atracción y las peleas en general gustaron ampliamente al numeroso público que asistió esa noche al local del gimnasio de la Compañía en Lota Alto.

Debemos decir si que hubieron algunos fallos que no estuvieron de acuerdo al desarrollo de los encuentros y eso no está bien, ya que ahí donde se forman los descontentos del público y finalmente termina por aburrirse de estas injusticias en el deporte.

Observamos a la vez que esa noche asistieron muchos apostadores e hicieron gala de ello cuando "cruzaban las apuestas" mostrando los billetes a vista de todos y de todo. Debe terminarse este estado de cosas y tanto Carabineros y autoridades boxeril deben tratar en lo posible eliminar por completo las apuestas.

Dicho esto pasamos a detallar los encuentros:

El primer match lo hicieron los pesos mosca, Luis Escobar de Schwager y Hernando Henríquez de Lota. Pelearon las tres vueltas bastante bien, adjudicándose el triunfo Henríquez que superó a su contendor en la segunda y tercera vuelta.

Los pesos gallo Luis Villablanca de Schwager y Manuel Sepúlveda de Lota, fueron los encargados de hacer la tercera pelea. El "rubio" Sepúlveda en realidad que cada día progresa más. Se encontró con un buen aficionado como Villablanca e hicieron un combate de interés. Aun cuando el representante lotino era acreedor al triunfo, se falló en empate, resultado que el público recibió desconforme. El novel muchacho del Nacional tiene un ancho campo todavía si se cuida y entrena con dedicación.

Tomás Fuentes de Schwager y Nicolás Ruiz de Lota, ambos en el peso gallo, pelearon tres vueltas. Fué un combate sólo regular, ya que el desarrollo fué un tanto desordenado y aquí donde debía haber sido en empate, se dió el triunfo a Ruiz por estrechísimo margen de puntos.

La cuarta pelea de la noche estuvo a cargo de los pesos livianos, Eustaquio González de Schwager y Luis Neira de Lota. Fué un match que entusiasmó verdaderamente, ya que ambos con su recia idumbre para conectar los golpes dieron muestras de valentía y buen box. El representante del Nacional, Neira, fué el vencedor de esta pelea, ya que con más decisión pudo allegar puntos hasta conseguir el veredicto.

El semi fondo entre Fernando Bustos de Schwager y Carlos Ulloa de Lota, ambos peso pluma, desarrollaron un cotejo poco emotivo, pero luciendo box y así pelearon cuatro vueltas. El veterano Ulloa conquistó el triunfo por estrechísimo margen de puntos.

El basico de la noche era esperado con ansiedad y el primero en entrar al ring fué Víctor Manríquez de Schwager, haciéndolo después Arcadio Dávila. Estos pesos medio livianos fueron muy aplaudidos, especialmente el lotino que esa noche tenía toda la "barra". Esta pelea era de revancha, ya que dos semanas antes Manríquez había ganado en buena forma al local.

Bajo el arbitraje de don René Lalanne se inicia el primer round y el primero en atacar es Manríquez que conecta algunos buenos golpes, mientras tanto Dávila se muestra con bastante cuidado. Manríquez exhibe buena estampa y demuestra estar muy bien entrenado y seguro del contendor que tenía por delante, mientras que Dávila buscaba el clinch. Este pri-

mer round se lo adjudicó Manríquez bien.

En la segunda vuelta el "negro" Dávila más aplomado en su actuación aplica buenos impactos y con más decisión logra dominar un tanto a Manríquez que siente el punch del local. Este round es de Dávila.

Iniciada la tercera vuelta Manríquez se lanza inmediatamente sobre Dávila y con valentía aplica dos golpes seguidos. Uno al corazón y en seguida al mentón que le hace caer sobre las cuerdas en donde queda completamente K. O. y el árbitro cuenta hasta diez y el "negro" no se levanta. El ganador legítimo ha sido Víctor Manríquez que ha conquistado un magnífico triunfo sobre el local.

Al hacer un brevísimo comentario de este match y lo que vimos en las tres vueltas, nos deja la siguiente impresión: Dávila hasta aquí no ha tenido una actuación que esté a las alturas de sus anteriores presentaciones y mucho menos de la calidad que había demostrado durante mucho tiempo. La afición esa noche se desconcertó de la derrota de Dávila, pero comprendió también que Manríquez está convertido en un púgil de gran valer y que tal como estaba peleando en ese momento debía ser el ganador. El "negrito" perdió entonces por segunda vez ante el representante de Schwager y ahora por K. O., alejando toda duda que había, ya que durante los tres rounds pudo verse que Manríquez accionó con seguridad y valentía hasta liquidar el combate.

Queremos recomendar a Arcadio Dávila, que ya que el público lotino lo tenía todo un favorito, responda a las expectativas de "su barra" y para ello deberá entrenarse, cuidarse en debida forma y así poder volver a ser lo que ha sido, un boxeador de calidad y bueno en todas las de la ley.

Por otra parte Víctor Manríquez, el ex lotino, que ahora venía actuando por el Centro de Estudios del vecino mineral de Schwager, está convertido en púgil de alta calidad. Primero ganó en buena forma a Dávila allá mismo en su pueblo y ahora lo noquea en la tercera vuelta, triunfos que consagran a Manríquez y que le dan méritos para llegar muy lejos.

Aquí actuó frente a Dávila posesionado y convencido de que tenía un contendor que tuvo hasta cierto punto miedo y de ahí que a cada rato le entrara golpes y más golpes. Este triunfo de Manríquez lo coloca en sitial de renombre en el box regional y nos gustaría verlo frente a Sebastián Arévalo, otro ex lotino.

Los dos equipos de fútbol con que cuenta el "Deportivo Consorcio Constructor". Aparece en la foto el directorio del club, compuesto como sigue: Presidentes honorarios, señores Luis Yoanon y Germán Gamonal. Presidente efectivo, señor José I. Muñoz. Secretario, señor Manuel Urbina. Prosecretario, señor Roque Campos. Tesorero, señor Segundo Riquelme. Protesorero, señor José Tibone. Directores, señores: Reinaldo Sáez y Armando Leighton. Capitán primer equipo, señor Luis Alarcón. Capitán segundo equipo, señor Florentino Moraga.

Almacén "EL TROPEZON"

DE

Andrés Oportus Sáez

CALLE COMERCIO 672 -- LOTA

Gran surtido en artículos de abarrotes y provisiones para familias.

ARTICULOS FRESCOS Y DE PRIMERA CALIDAD

PESO EXACTO — ATENCION ESMERADA

Gran existencia en frutos del país

Almacén "EL TROPEZON"

COMERCIO 672 -- LOTA

"Labore Improba Omnia Vinci"

Trabajo tesonero todo lo vence

He aquí el clásico aforismo latino, que la Compañía ha convertido en la leyenda heráldica de su existencia y nunca ha sido más totalmente acertado que en este caso, ya que nadie puede ignorar la grandeza del esfuerzo; la magnitud del empuje; la indomable energía y la inquebrantable perseverancia que ha sido menester desarrollar, para convertir el miserable "louta" de 1852, en el progresista centro carbonífero e industrial de 1942, que llamamos Lota.

Marchando siempre de acuerdo el Capital y el Trabajo se consiguió hacer surgir, como por arte de encantamiento, del louta arenoso y de sus rojizos y pelados cerros, dos centros densamente poblados, cuyos habitantes emprededores y laboriosos han logrado alcanzar los amplios beneficios de nuestra moderna civilización.

Por doquiera, la iniciativa privada, eficaz y generosamente ayudada por la Compañía, ha creado centros culturales, de ayuda mutua o dedicados a las actividades deportivas.

Para favorecer a su personal, la Compañía, atenta siempre, al bienestar económico, cultural y social de sus empleados y obreros, ha construido o está construyendo magníficos locales; entre los primeros su hermoso y cómodo Estadio; su Gimnasio modelo, y su hermoso y moderno Casino de Empleados.

Para difundor los beneficios de la Instrucción y de la Educación, está construyendo dos magníficas escuelas que serán palacios de la Enseñanza.

En cuanto a su aporte a la Industria, la Compañía ha merecido bien de la Patria, ya que fuera de su grandiosa producción de carbón, — para lo cual cuenta con elementos de primer orden que puestos en mano de Administradores, Ingenieros y Técnicos de probada eficiencia han de rendir óptimos resultados, — ha sido la creadora de la Industria Química Nacional, que ha hecho posible la explotación de nuestras riquezas salitreras.

La Nueva Zapatería "IMPERIO"

Pone a su disposición un surtido de CALZADO completamente nuevo, en modelos de gran novedad, tanto para damas como para caballeros.

La mercadería antigua la estamos liquidando, POR LA MITAD DE SU PRECIO ANTERIOR, para darle cabida a los nuevos modelos que diariamente están llegando.

Antes de hacer su compra de calzado visite esta casa

NUEVA ZAPATERIA "IMPERIO"

Y SALDRA SATISFECHO DE SU COMPRA

TEATRO DE LA COMPAÑIA

Programa para el mes de Septiembre

Martes 8.—"CONTRA EL IMPERIO DEL CRIMEN". Gran estreno por James Cagney y Margarette Lindsay. — Platea $ 3.— Galería $ 1.—

Miércoles 9.—"VOLUPTUOSIDAD" por Charles Ruglees y "LAS AVENTURAS DE RED RYDER", 6.ª funcion final. — Platea $ 2.— Galería $ 1.—

Jueves 10.—"LA INDOMITA". Gran estreno por Randolph Scott y Gene Tierney y Noticiario Universal. — Platea $ 3.— Galería $ 1.—

Viernes 11.—"EL ULTIMO REFUGIO". Gran estreno argentino por Mecha Ortiz y Pedro López Lagar. — Platea $ 3.— Galería $ 1.—

Sábado 12.—"CANTAME OTRA VEZ" por Misha Auer y "EL JINETE ROJO", 5.ª función. — Platea $ 2.— Galería $ 1.—

Domingo 13.—"EL GALLARDO AVENTURERO". Gran estreno de la superproducción por Clark Gable y Lana Turner. — Platea $ 4.— Galería $ 1.40.

Lunes 14.—"EL GALLARDO AVENTURERO". Gran reestreno por Clark Gable y Lana Turner. — Platea $ 4.— Galería $ 1.40.

Martes 15.—"CANCION DE CUNA". Gran estreno argentino por Catalina Bárcena. — Platea $ 3.— Galería $ 1.—

Miércoles 16.—"LA RUBIA DE SINGAPORE" por Florence Rice y "EL REY DE LA POLICIA MONTADA", 1.ª función. — Platea $ 2.— Galería $ 1.—

Jueves 17.—"LA SEÑAL DEL AMOR". Gran estreno por Carole Landi y John Hubbart y Noticiario Universal. — Platea $ 3.— Galería $ 1.—

Viernes 18.—"UN HOMBRE DE LA CALLE". Gran estreno nacional por Lucho Córdova, Olvido Leguía y Blanca Negri. — Platea $ 4.— Galería $ 1.—

Sábado 19.—"MADAME LA SONGA". Gran estreno musical por Lupe Velez y "EL JINETE ROJO", 6.ª función. — Platea $ 3.— Galería $ 1.—

Domingo 20.—"EL TESORO DE TARZAN". Gran estreno por John Weismuller y Margarette O'Sullivan. — Platea $ 4.— Galería $ 1.40.

Lunes 21.—"EL TESORO DE TARZAN". Gran reestreno por John Weismuller y Margarette O'Sullivan. — Platea $ 4.— Galería $ 1.40.

Martes 22.—"CUANDO CANTA EL CORAZON". Gran estreno argentino por Hugo del Carril. — Platea $ 3.— Galería $ 1.—

Miércoles 23.—"EL SECRETO DE LA ENFERMERA" por Ann Shirley y "EL REY DE LA POLICIA MONTADA", 2.ª función. — Platea $ 2.— Galería $ 1.—

Jueves 24.—"EL SIGNO DE LA MUERTE". Gran estreno cómico mejicano por Cantinflas y Carlos Orellana. — Platea $ 3.— Galería $ 1.—

Viernes 25.—"SANGRE Y ARENA". Gran estreno por Tyron Power y Linda Barnell. — Platea $ 4.— Galería $ 1.40.

Sábado 26.—"HEROE INSOSPECHADO" por Charles Mac-Brown y "EL JINETE ROJO", 7.ª función final. — Platea $ 2.— Galería $ 1.—

Domingo 27.—"DE CORAZON A CORAZON". Gran estreno tecnicolor por Greer Garcson y Walter Pidgeon. — Platea $ 3.— Galería $ 1.—

Lunes 28.—"UN HOMBRE DE LA CALLE". Gran reestreno por Lucho Córdova, Olvido Leguía y Blanca Negri. — Platea $ 4.— Galería $ 1.40.

Martes 29.—"LUNA DE MIEL PARA TODOS". Gran estreno cómico por Slim Summerville y Sasu Pitts y "TANQUES Y BALAS" por Noah Beery y William Tracy. (Programa doble). — Platea $ 3.— Galería $ 1.—

Miércoles 30.—"PIRATAS A BORDO". Estreno por Paul Kelly y "EL REY DE LA POLICIA MONTADA", 3.ª función. — Platea $ 2.— Galería $ 1.—

mos resultados para un muy próximo futuro — la Compañía ha dado vida a una Sección Cerámica cuyos productos están luchando ventajosamente con sus similares en el mercado nacional.

Su moderna y poderosa Planta Electrica, ha liberado a la Compañía de no pocos inconvenientes y ha beneficiado enormemente a la ciudad de Lota Bajo, para lo cual ha desaparecido el problema de la luz cara y mala.

Volúmenes podrían escribirse acerca del progreso alcanzado por Lota, bajo ese lema de "Labore improba, omnia vinci" que parece que hubiese sido el programa de ese ilustre pionner y sublime visionario del porvenir que se llamó Matías Cousiño, como lo fuera también de ese gran filántropo y progresista continuador de la obra de don Matías, que fuera en vida don Carlos Cousiño.

Terminamos rindiendo un sentido homenaje a los héroes anónimos de las labores mineras, que, aun al precio de sus vidas, supieron colaborar con la Compañía en la obra del progreso local y nacional.

Excelsior.

Pompas Fúnebres

La Empresa Rivas atiende toda la Zona y no tiene sucursales.

Es atendida por sus propios dueños en:

LOTA, CORONEL Y CURANILAHUE

DANIEL RIVAS S.

El fantasma de la presión arterial

Cuando se reunen cuatro o cinco personas de edad un tanto avanzada, ya se sabe el tema o uno de los temas de la conversación: la presion arterial. Si nos detenemos a escucharlos, nos será dado oir las más peregrinas teorias acerca del asunto, la mayor parte de ellas a base de fundamento puramente empirico. Afirma una de ellas, por ejemplo, que tal o cual otro alimento le aumenta la presión sanguinea. Otro reconoce la necesidad de adelgazar para disminuir su elevada presion. Hay quien dice privarse del tabaco y el alcohol para librarse de ella, hasta el extremo de no fumar un cigarrillo ni beber un trago de vino en la mesa...

En los últimos tiempos se ha hablado mucho de presión arterial y ello se explica bien, pues se escucha, con frecuencia también, hablar de amigos o conocidos que mueren inopinadamente a causa de la rotura de algun vaso, provocada por aquella. Y como según el refrán, hay que poner en remojo las propias barbas al ver rapar las del vecino, los que saben que su presión es alta se alarman y no sin razón, pero...

Mal de muchos

Un alto porcentaje entre las personas que han llegado a cumplir los 50 años de edad padece de alta presión arterial. Se calcula que en un 25 por ciento. Sin embargo, no hay entre los hombres de edad un 25 por ciento que mueran a causa de su alta presión. Por el contrario, se ha comprobado con suma frecuencia que personas que han vivido muchos años en esas condiciones han muerto de una enfermedad por completo ajena a esa dolencia.

No quiere decir esto que haya que desentenderse de un asunto que merece, por el contrario, la mayor atención. Lo que si es cierto es que solamente el médico puede opinar en tales casos, establecer su grado de importancia y fijar las normas curativas.

El peor médico: el enfermo

Es al médico, en efecto, a quien corresponde preocuparse en ese caso y hasta alarmarse si la dolencia presenta características agudas. Lo malo es que, por lo común, quien se preocupa y alarma es el paciente, y acude a consejos profanos, se automedicamenta, se prescribe regimenes de vida y hace todo cuanto se le ocurre, menos lo que debe hacer: consultar al médico. Y es el caso que una de las causas determinantes más poderosas es precisamente la preocupación, pues está comprobado de manera indubitable que las emociones ejercen una acción poderosa y directa sobre las actividades cardiacas, alterándolas profundamente si se trata de emociones violentas, y originando afecciones orgánicas si son persistentes y continuadas.

SALON VICTOR

UNICO DISTRIBUIDOR AUTORIZADO PARA LOTA Y CURANILAHUE

EN LOTA: COMERCIO 802 — CURANILAHUE: SGTO. ALDEA 28

Radios RCA Victor desde $ 1.000.— con grandes facilidades de pago. **Campeones del aire.** Aproveche Ud. las ventas de Propaganda que le dan mayor plazo y que con solo $ 100.— al contado Ud. puede adquirir una Radio de Onda larga y corta.

Victrolas - Radio fonógrafos - Radios a Batería - Tocadiscos eléctricos - Discos **Victor** y **Odeón** - Agujas, etc., todo recibido directamente del fabricante.

Lapiceras **Parker** - Bicicletas **Americanas** - Máquinas de Escribir **Underwood** y **Corona**, y varios artículos para regalos.

El SALON VICTOR cuenta con un Técnico especialista en Radios, Victrolas, construcción de equipos sonoros, amplificadores, etc., todo trabajo es garantido.

AGENCIA COMPAÑIA DE SEGUROS Y VIDA "LA CHILENA CONSOLIDADA"

Para celebrar el aniversario de la industria carbonifera, adquiera una Radio o una Victrola. - Discos con las últimas novedades musicales.

Pida usted una demostración sin compromiso al **SALON VICTOR**, CALLE COMERCIO 802 - TELEFONO 61

Alteraciones de la presión

No existe para la medida de una presión arterial una cifra básica invariable. Es diferente según sean las personas, y sufre alteraciones constantes aún en el mismo individuo. En las mujeres es más alta cuando cesa la actividad ovárica. En las personas delgadas es más baja que en las gruesas, y en ambas diferentes a la del tipo normal.

También sufre variaciones en una misma persona a lo largo del día: por la tarde es más alta que por la mañana; también aumenta despues de las comidas y disminuye durante el sueño.

En el recién nacido la presión sistólica, es decir, la que se produce cuando el corazón se contrae y lanza la sangre a las arterias, alcanza, por término medio, a 5,5. A los pocos días sube a 7,8 y a los 20 a 9,9.

En una persona sana y normal la presión se mantiene invariable (salvo las fluctuaciones anotadas) hasta los 65 años, edad en que comienza a aumentar.

En simple resfrío es causa suficiente para el aumento de la presión. Lo mismo ocurre con ciertos estados emotivos: el miedo, la inquietud, la desconfianza... En muchas oportunidades el médico debe tomar la presión varias veces a un enfermo en una misma consulta, para saber a que atenerse, pues obtiene varias cifras en el espacio de algunos minutos. Se ha comprobado que la simple colocación del brazalete es bastante para que la presión se eleve.

Hay personas pudientes que adquieren uno de estos aparatos y se toman a si mismas la presión muchas veces al día. Y como cada vez que lo hacen obtienen una cifra diferente navegan en un mar de incertidumbres y la vida se les transforma en un suplicio dantesco. Es muy probable que la presión de estas personas no esté tan alterada como aparece en realidad. Lo que ocurre es que "saben" que tienen presión alta. Y gracias a un proceso psiquico de resultados infalibles, la presion les sube cada vez que van a medirla. El resultado fatal es la neurastenia, con todas sus desastrosas consecuencias.

La existencia real de la alta presión es un síntoma que el médico interpreta facilmente para el diagnóstico de la enfermedad que la produce o del regimen de vida erróneo que la determina, salvo el caso de que constituya por si misma una enfermedad.

La herencia juega un papel importante en la alta presión, no porque la determine directamente, sino manifestándose en forma de propensión. De individuos que la han padecido nacen hijos que muy probablemente la padecen o padecerán. Tambien son causas provocadoras los pesimos regimenes alimenticios y la vida desordenada.

Es mejor prevenir...

En realidad, las causas reales que dan origen a la presión arterial no son exactamente concretadas por la ciencia cuando no son producto de alguna enfermedad conocida y se denomina entonces hipertensión esencial. Lo que si se sabe, como ya hemos dicho y lo prueba el ejemplo antes citado, es que las agitaciones la provocan. La vida vertiginosa de las ciudades modernas, los vicios, el descanso insuficiente, las preocupaciones y disgustos son las principales causas determinantes de la hipertensión arterial.

Alguien ha dicho con verdad que el espiritu conduce al cuerpo. Las emociones, las pasiones violentas, la ira, toda actitud airada o vehemente del espiritu incide sobre la sangre, alterando su esencia. Aquello de "no se haga mala sangre" contiene una verdad enorme, como casi todos los aforismos debidos a la intuición popular.

Surge de todo lo dicho la posibilidad de que los hombres eviten en cierto modo, para la edad madura, el advenimiento de este transtorno que amargará los últimos años de sus vidas. Si bien se piensa, muchas veces la reacción mental ante cualquier suceso de la vida es desproporcionado. Se produce con una vehemencia innecesaria, se grita, se ofende a los demás sin razón ni justicia... pero no se comprende que esa violencia, más bien que sobre el prójimo, se descarga sobre la propia sangre, destruyéndola.

Para los hombres de trabajo, los pensadores especialmente, es un excelente preventivo y una panacea de primer orden el descanso temporario todos los años en plena naturaleza: la sierra o las playas. Pero el descanso, ¿eh? Porque hacer andinismo en las sierras, jugar al fútbol en las playas o bailar en los clubs de los balnearios está muy lejos de ser descanso. Y no vale aquello de que esa fatiga es de otra indole y que hace bien. Lo que en realidad hace bien, apacigua el organismo y equilibra las funciones es el descanso total, en la santa paz virgiliana de la vida contemplativa.

Dr. H. Carnot.

CONTRA EL INSOMNIO

Contra el insomnio recomienda el doctor Huxley cubrirse la cabeza con los cobertores de la cama, de manera de no respirar sino el aire así confinado. Afirma el doctor Huxley que en esto no hay peligro ninguno, porque, aún dormida la persona, instintivamente arroja los cobertores cuando necesita respirar aire fresco.

Un remedio tan sencillo como eficaz para el insomnio consiste en bañarse la cara, las sienes y la parte posterior de las orejas con agua todo lo caliente que se pueda soportar.

Dice un médico que la miel deben tomarla todas las personas que padezcan de insomnios, pues es un soporífero de los mejores. Dicho doctor cuenta que, hallándose una noche presa de un estado nervioso muy grande, se levantó de la cama, y hallando un frasco de miel sobre la mesa del gabinete, lo cogió y empezó a mojar bizcochos en ella. Inmediatamente se acostó de nuevo y a los pocos minutos se quedó dormido. Desde aquella noche no dejó el médico de repetir la operación, obteniendo siempre el mismo buen resultado.

CUENTOS ESCOSESES

Se juntaron tres súbditos de Su Majestad Británica, un inglés, un irlandés y un escocés y convinieron ir a dar un paseo (sorpresa) a un amigo común, comprometiéndose a llevar algo cada cual para no ser gravosos. El inglés llevó un jamón; el irlandés, una botella de whisky y el escocés... llevó a su hermano.

Un comerciante yanqui, a quien un escocés había ayudado grandemente, quiso un dia demostrarle su gratitud. El escocés se manifestó ofendido de que se le quisiera pagar sus servicios. El yanqui le dijo entonces que a lo menos le permitiera obsequiarle una caja de cigarros magníficos que había comprado. El escocés se negó igualmente a tomarla. A lo menos, amigo, dijo el yanqui, deme el gusto de vendérsela; pagueme diez centavos por ella. Bien respondió el escocés; en este caso tomaría veinte cajas...

Oración de una señorita que se va poniendo solterona.—Yo no pido nada para mí, Dios mío. Sólo quiero un yerno para mi mamá.

Algunas de las características del éxito.—Saber llevar dinero en el bolsillo sin gastarlo.

Saber soportar injusticias sin desmoralizarse.

No perder el tiempo en venganzas inútiles.

Trabajar lo mismo con o sin vigilancia.

Llevar a término, siempre, toda tarea que se empieza.

Saber sonreir.

Saber decir "no". (Un amigo decía que, de haber sido mujer, habría sido la vergüenza de la familia).

SERVICIO METEOROLÓGICO DE LOTA ALTO

Observaciones registradas hasta el 24 de Agosto de 1942 y su comparación con el año anterior en igual lapso de tiempo.

TERMOMETRIA

Temperatura	A la sombra		Cielo descubierto
	1941	1942	1942
Máxima del año	29°	27°	40°
Mínima del año	4°	2°	-2°

HIGROMETRIA

Humedad del aire	1941	1942
Máxima del año	96	94
Mínima del año	35	30

BAROMETRIA

Presión atmosférica	1941	1942
Máxima del año	775	776
Mínima del año	751	755

PLUVIOMETRIA

Milimetros de agua caida	1941	1942
Total hasta la fecha	947,4	641,0
Total en el año	1.172,4	—

AGUA CAIDA EN 1941 Y EN LO QUE VA CORRIDO DEL PRESENTE AÑO

Meses del año	1941		1942	
Enero	—	milimetros	2,1	milimetros
Febrero	17,5	„	13,8	„
Marzo	18,6	„	21,9	„
Abril	78,7	„	53,5	„
Mayo	168,4	„	85,1	„
Junio	152,5	„	74,0	„
Julio	374,1	„	189,5	„
Agosto	165,6	„	201,6	„
Septiembre	15,4	„		„
Octubre	46,1	„		„
Noviembre	104,2	„		„
Diciembre	31,3	„		„
TOTAL	1.172,4	„	641,0	„

Mareas en el puerto de Lota, correspondientes al mes de Septiembre de 1942

FECHAS	Alta marea		Baja marea	
1	14h. 48m.	2h. 59m.	9h. 15m.	21h. 14m.
2	15 43	4 03	10 31	22 12
3	16 50	5 26	12 02	23 29
4	18 04	6 48	12 20	1 21
5	19 08	7 51	12 43	2 15
6	20 02	8 37	13 41	2 56
7	20 45	9 13	14 25	3 31
8	21 22	9 48	15 05	4 01
9	21 56	10 19	15 40	4 30
10	22 30	10 52	16 15	4 58
11	23 02	11 24	16 50	5 27
12	23 37	12 —	17 26	5 57
13	0 13	12 20	18 05	6 28
14	0 38	12 53	18 48	7 04
15	1 21	13 40	19 39	7 46
16	2 11	14 37	20 43	8 38
17	3 13	15 50	22 04	9 47
18	4 28	17 18	23 24	11 13
19	5 48	18 40	0 20	12 53
20	6 59	19 46	0 33	13 56
21	8 —	20 40	1 42	14 46
22	8 53	21 26	2 37	15 30
23	9 40	22 08	3 27	16 10
24	10 24	22 48	4 13	16 47
25	11 03	23 26	4 56	17 22
26	11 41	0 03	5 38	17 56
27	12 19	0 20	6 20	18 28
28	12 41	0 58	7 02	19 —
29	13 18	1 38	7 48	19 33
30	13 58	2 23	8 39	20 11

FASES DE LA LUNA

Cuarto Menguante, el	2	Cuarto Creciente, el	17
Luna Nueva, el	10	Luna Llena, el	24

Errores de la vida.—Creer que el progreso individual se logra aplastando a otros.

Preocuparse de cosas que no pueden remediarse ni cambiarse.

Creer que una cosa es imposible nada más porque nosotros no la podemos hacer.

Tratar de obligar a otras gentes a pensar como pensamos nosotros.

Ser negligentes en el desarrollo y el refinamiento intelectual, por no cultivar el hábito de la buena literatura.

Ser orgulloso.

La Opinión

PUBLICACION DE LA COMPAÑIA CARBONIFERA E INDUSTRIAL DE LOTA

INFORMACIONES Y FOTOGRAFIAS DE LOTA, CORONEL Y CURANILAHUE

Año XIX — Edición de 16 páginas — PRECIO: 20 centavos — Lota Alto, Octubre de 1942. — Núm. 362

Notas de Actualidad

EL ANIVERSARIO DE LA CIA. Y LA VISITA DE S. E. EL PRESIDENTE DE LA REPUBLICA

La Compañía Carbonífera, su personal y todos los habitantes de Lota, mantendrán siempre un recuerdo imborrable del día en que se conmemoraron los noventa años de trabajo en esta rama vital del progreso nacional.

La presencia de S. E. el Presidente de la República, de los señores Ministro del Interior, de Economía y Comercio y del Trabajo, Secretario General del Gobierno, de altos funcionarios de las Fuerzas Armadas, de la Administración Pública y del Excmo. señor Arzobispo de Concepción, dió extraordinario realce a los diversos actos conmemorativos, cuyo detalle damos en otras columnas, así como los conceptuosos discursos que se pronunciaron en esa ocasión.

La Superioridad de la Compañía, que estuvo representada por el Presidente de ella, señor Guillermo Purcell, el Director-Gerente, señor Juan Manuel Valle y los directores don Arturo Cousiño, don Gilles de Heckereen y don Arturo Prat, presidió los festejos y pudo apreciar el respeto y adhesión de toda la vasta región, en reconocimiento de la fecunda labor de la Compañía a través de los años.

El pueblo todo y, especialmente los que constituyen el personal que aquí esforzadamente labora y encuentra sus medios de vida, demostraron el alto grado de cultura y bienestar alcanzado, en forma que consolidó definitivamente el prestigio de esta zona.

Agradecemos al Presidente de Chile, Excmo. señor don Juan Antonio Ríos, su noble actitud al estimular, en la forma patriótica y cordial que caracterizó cada uno de los actos de su permanencia entre nosotros, a los directores y trabajadores de Lota.

Para demostrarle prácticamente nuestro reconocimiento y para expresar también a la Compañía los sentimientos que predominan en el ánimo de quienes reciben sus beneficios, sólo cabe reafirmar el propósito de continuar trabajando en adelante con la misma lealtad y actividad de los que en el pasado dieron vida a este laborioso sector de la producción nacional.

X.

El Monumento conmemorativo que se alza en la Plaza de la Administración a la entrada de la Población de Lota Alto.

Del Dr. Virginio Gómez

Lecciones sobre Alimentación

Ultimas informaciones científicas sobre vitaminas

Las Vitaminas son siempre materia de preocupación para los investigadores y de cuando en cuando el público necesita poner al día sus conocimientos. En el presente artículo renovaron lo dicho anteriormente sobre ellas y agregamos algunos datos nuevos.

VITAMINAS

Son substancias que acompañan a los alimentos naturales no purificados y que actúan en pequeñísima proporción, sin relación con su masa, a la manera de los fermentos. Se puede comparar su acción a la de la chispa eléctrica en el carburador de un auto. Sin ellas podemos decir, que no hay combustión ni asimilación perfecta de los alimentos. Todas se han aislado y purificado, excepto la H, la de la piel.

Las Vitaminas no están uniformemente repartidas en la masa de los alimentos. Gran parte está en la piel de los animales, como pasa en algunas aves y pescados; otras debajo de la cáscara de las frutas, manzanas, peras, ciruelas, uvas; u otras veces, debajo de la cutícula de los cereales y su germen.

Las Vitaminas tienen gran influencia en la formación y actividad de las hormonas, y actúan en armonía con ellas. (Hormonas son substancias de secreción interna de las glándulas y tejidos y que regulan las funciones orgánicas).

Entre todas las vitaminas que se conocen, las siguientes son las más importantes para el hombre:

VITAMINA "A"

Es soluble en lipidos. Es la vitamina que junto con la flavina rige el crecimiento y produce el bienestar y la salud defendiendo los epitelios y en general la vista.

En los tejidos animales existe en forma de vitamina definitiva; pero además está muy difundida en la naturaleza como Caroteno, forma precursora de la Vitamina "A", asociado al Clorofilo en las hojas verdes de las plantas. Además el Caroteno se presenta en los tubérculos, raices y frutos de color amarillo o anaranjado.

El Caroteno es transformado fácilmente en el organismo en Vitamina "A", por eso se considera equivalentes.

La falta de Vitamina "A" detiene el crecimiento en los niños, los ojos pierden su lustre y humedad, además causa ceguera nocturna y por no mantenerse la integridad de los epitelios, se producen enfermedades de la piel e inflamaciones del aparato respiratorio, del tubo digestivo, etc.

El organismo humano obtjene la vitamina de algunos alimentos animales: leche, huevos, hígados de algunos pescados como el tollo, lenguado, bacalao o bien la recibe de algunas plantas como el perejil, espinaca, tomates, zanahorias, etc.

La Vitamina "A" no se destruye por el calor de la ebullición; pero sí, algo por la acción del oxigeno y de la desecación.

El adulto necesita diariamente nueve mil unidades internacionales que corresponden a 27 miligramos de vitamina cristalizada.

Fuentes: Como ejemplo de Vitamina "A" por cada 100 gramos de alimentos citaremos: **Perejil**, 52 mil unidades; **Coliflor**, hojas, 21 mil; **Espinaca**, 17 mil; **Escarola**, 11 mil; **Hígado de cordero o cerdo**, 5,500; **Damascos secos**, 5 mil; **Queso**, hasta 2,500; **Yema de huevo**, 2,100; **Mantequilla**, 1,500; **Leche**, 115.

COMPLEJO DE VITAMINAS "B"

Se trata de un grupo de vitaminas en que se distinguen 6 fracciones que constituye cada cual una vitamina distinta. Serian 7 si se les agrega el ácido nicotínico que las acompaña y actúa como si fuera vitamina.

Todas estas vitaminas son solubles en agua.

Para el hombre hay importantes en el grupo y son las siguientes:

1) VITAMINA "B1" O TIAMINA.

Es un factor antineurítico y cuya falta en la alimentación provoca el Beri-Beri, enfermedad en que la polineuritis y la debilidad cardiaca son los síntomas principales.

La cantidad diaria de tiamina que el adulto necesita va de uno a dos miligramos. 300 unidades diarias es el mínimo y corresponden a 1,2 miligramos de tiamina cristalizada.

El alcohólico necesita mucho más y la curación del delirium tremens se obtiene con altas dosis de tiamina.

Esta vitamina es bastante estable a la temperatura de 100 grados y lo mismo a la congelación; pero

HUSQVARNA SEWING MACHINE

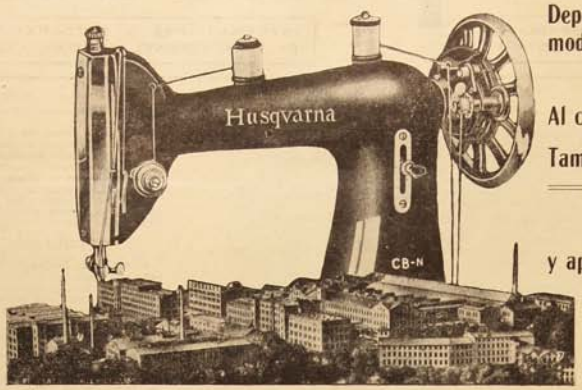

Depósito y Agencia de la más moderna y perfecta máquina de coser.

Al contado, precios especiales

También vendemos con facilidades de pago

VISITENOS
y aproveche esta oportunidad

GRAN
Tienda "La Fama"

González Hnos. - LOTA - Comercio 700 - Casilla 30

como es muy soluble, se pierde mucha cuando no se aprovecha el agua de cocción.

Fuentes de Vitamina "B1". Su presencia es casi universal en los alimentos, pero sólo se encuentra concentrada en muy pocos. Ejemplos de ello serían:

Fuentes: Levadura de cerveza contiene por cada gramo medio a 1 y medio miligramo de tiamina, es decir, un gramo puede cubrir las necesidades de un día. Siguen a larga distancia otro alimento, como ser variedades de **porotos** que por 100 gramos llegan a tener de 10 a 250 unidades; **Garbanzos**, 125 unidades por 100 gramos; **Soya**, 126; **Maní**, 162; **Carne de cerdo**, 92; **Yema de huevo**, 35; **Trigo**, 37 (germen de trigo, 300); **Corazón de cordero**, 22; **Naranja**, 15; **Leche**, 15.

En general frutas y verduras son buenas fuentes de Vitamina "B1".

2) VITAMINA "B2" O LACTOFLAVINA O RIBOFLAVINA.

Es soluble en agua y bastante estable a la ebullición o a la desecación.

Antes se le llamó por error antipelagra. Preside las oxidaciones y junto con la Vitamina "A" también el crecimiento. Un signo precoz y leve de su carencia son labios partidos y boqueras (partiduras del ángulo de la boca).

Se requieren diariamente 1 a 2 miligramos de vitamina estabilizada que son aproximadamente 700 unidades Sherman.

Fuentes de Vitamina "B2" son además de la levadura, la leche, los huevos, el hígado, las carnes musculares, las verduras de hoja, etc. Las zanahorias tienen en su parte gruesa más de 4 veces más que en la punta. He aquí algunas cifras por 100 gramos de alimento y en unidades Sherman: **Hígado**, 900 a 1.000 unidades; **Riñones**, 900; **Soya**, 900; **Garbanzos**, 500; **Corazón**, 500; **Nabo**, 300; **Brocoli**, flores y tallos, 275; **Betarraga**, 250; **Ciruelas secas**, 250; **Queso** hasta 200; **Maní**, 200; **Carnes de buey y cerdo flacas**, 125; **Arvejas**, 125; **Berenjenas**, 110; **Huevos**, 100; **Pera**, 75; **Lechuga**, 50; **Banana**, 35 y **Leche**, 60.

3) ACIDO NICOTINICO.

Hay que contarlo entre las vitaminas y su presencia parece indispensable para una de las muchas funciones del hígado. Su falta provoca pelagra, junto con la carencia de Vitamina "B6".

Fuentes: Existe en pequeña cantidad en muchos alimentos. Es abundante en la levadura de cerveza, hígado, carnes flacas y en la leche.

Se produce sintéticamente y se usa en grandes cantidades para combatir la pelagra unido a la Vitamina "B6".

4) VITAMINA "N6".

Llamada también "H" por los americanos es el factor antipelagra o antidermatítico.

La falta de este elemento parece que detiene el crecimiento y lo más característico es que se manifiesta por debilidad y dermatosis que acompañan a la pelagra.

En los alimentos en que hay lactoflavina hay también Vitamina "B6".

Fuentes: Carecemos de datos precisos sobre la cantidad de estas vitaminas en los diferentes alimentos.

VITAMINA "C" O ACIDO ESCORBUTO

Es soluble en agua. Hoy ya no se ve el verdadero escorbuto sino su forma atenuada que se produce por carencia de esta vitamina; pero siempre es frecuente observar uno o varios de los siguientes síntomas: piel de mal color, anemia, tendencia a las hemorragias, manchas moradas de la piel, a consecuencia aún de pequeños golpes, encías que sangran fácilmente, disminución física de la resistencia, falta de defensa contra las enfermedades infecciosas, carencia de buen humor, etc.

La cantidad mínima diaria de Vitamina "C" necesaria para el adulto es de aproximadamente 25 miligramos de ácido escorbutico, lo que es igual a 500 unidades; pero el óptimo es varias veces esta cantidad, sobre todo en los que usan aspirina.

Fuentes de Vitamina "C": Las más ricas son los cítrus (naranja, limón, etc., pimientos, coles y repollos, frutillas, tomates, etc., pero para nuestro pueblo la más importante es la papa. Medio kilo de papas diario, ración moderada para el obrero, le proporcionan 3 veces el mínimo.

He aquí algunas cifras por 100 gramos de alimento: **Pimientos** rojo, 4,600 unidades; **Perejil**, 3,500; **Col de Bruselas**, 1,600; **Colinabos**, 1,400; **Jugo de limón**, 1,200; **Jugo de naranja**, 1,000; **Brocoli**, 1,000; **Berros**, 1,000; **Tomate**, 600; **Nabo**, 600; **Repollo**, 400; **Papas**, 300; **Cebollas**, 200; **Arvejitas**, 300; **Chicorea**, 200; **Zapallo**, 100; **Leche**, 60.

Muy importante es tomar nota que esta vitamina es inestimable. Se altera por el calor al hervir prolongadamente los alimentos, sobre todo en tiestos destapados; por almacenamiento excesivo y a mucha luz; por la desecación y por el agregado de bicarbonato u otro álcali.

VITAMINA "D"

Es soluble en los lípidos. Químicamente hablando, es el **Calciferol** y como tal se encuentra en unos pocos alimentos de origen animal, nunca en los vegetales; pero en éstos, principalmente en los cereales, en la carne, leche, huevos, la luz ultravioleta proveniente del sol o la artificial, actuando sobre las materias grasas provoca la formación de una previtamina, el **Ergosterol** que se transforma en Vitamina "D" o Calciferol al continuar la acción de los Rayos Ultravioletas.

En la piel humana y en la animal también la reacción solar produce ergosterol y Vitamina "D". Es por ello que en los países de abundante sol no existe raquitismo aunque sea pobre la alimentación.

La acción característica de la Vitamina "D" es que preside la concentración del calcio y del fósforo en la sangre y por consiguiente regula la formación del esqueleto óseo.

Su escasez provoca raquitismo, defectos dentales, deficiencias en el crecimiento en los niños y vejez prematura en el adulto.

En los pueblos en que escasean en los alimentos la Vitamina "D" y los minerales, la talla y el desarrollo son deficientes.

Las razas humanas que consumen bastante leche y aseguran así su provisión de Vitamina "D" y de minerales son altas, bien formadas y sanas. Las condiciones serán óptimas si a ellos se agrega la existencia abundante de luz solar.

La Vitamina "D" es muy resistente a todos los procedimientos de utilización de los alimentos.

Su necesidad es mayor en el recién nacido y va disminuyendo con la edad, excepto en la madre en lactancia o embarazada en que es de 800 unidades diarias.

En el mamón, 400 unidades es un óptimo; en el adolescente 300 a 400 y en el adulto menos si es que tiene suficiente exposición solar, porque como ya lo hemos dicho, la exposición solar y la luz ultravioleta sirven de substituto a la vitamina, produciendo la previtamina, ergosterol, que se transforma en calciferol en el organismo.

Fuentes de Vitamina "D": Son escasas. Fuera de algunas algas marinas las plantas están desprovistas de Vitamina "D". Cereales, leguminosas, verduras y frutas empleadas por el hombre como alimento carecen de ella. Solamente se encuentra formada en alimentos animales como leche, visceras, huevos y sobre todo en pescados grasos y especialmente en sus hígados.

A continuación van algunos datos de unidades de Vitamina "D" por 100 gramos de alimento:

Atún, hígado, 40,000 unidades; **Aceite de hígado de bacalao**, 15 mil; **Pez espada** (llamado impropiamente albacora en Chile), hígado, 10 mil unidades; **Lenguado**, hígado, 1,200 unidades; **Furel**, hígado, 750; **Sardina** entera, 80; **Mantequilla**, 80 hasta 150; **Yema de huevo**, 45 (entero 15); **Higados** de buey, ternero, cordero, cerdo, entre 10 y 45 unidades; **Ostras**, 5; **Leche**, 4.

VITAMINA "E"

Es una vitamina soluble en lípidos, muy estable y que solo se destruye cuando las grasas se portadoras se enrancian. Su falta provoca esterilidad en los animales; pero como es abundante en los alimentos del hombre, carne, leche, vegetales, cereales, grasas, su escasedad no se hace sentir.

VITAMINA "K"

Es necesario para mantener el standard de protombina que regula la coagulación de la sangre. Donde existe la Vitamina "C" existe también la "K". Su empleo especial es de necesidad médica no de higiene alimenticia.

Dr. V. Gómez.

LA MUERTE DE O'HIGGINS

Con motivo de cumplirse en el presente mes cien años de la muerte del glorioso general, publicamos a continuación la evocación que, con singular acierto ha hecho el escritor chileno don Joaquín Díaz Garcés:

"Ha llegado para él, aquel adiós supremo a la vida en el destierro, en la Hacienda de Montalván de la sierra peruana donde vive con austera pobreza.

Es el 24 de Octubre de 1842; el pundonoroso guerrero, que había mandado otrora los ejércitos de su patria sin tener ni amo ni señor a quien dar cuenta de sus actos, ha de presentarse ahora, como un simple súbdito, para rendir la cuenta de su vida entera, a un Señor Generalísimo, que impera con cetro omnipotente sobre todos los pueblos y sobre todos los hombres... Ha de rendir cuenta a Dios de su vida, tan limpia y brillante como la misma hoja de su espada.

El antiguo prócer tiene 74 años; se siente anciano y achacoso, agobiado por la gota, pero su alma no envejece; arde en ella la pasión de su vida, la Patria lejana, que amó con todo el fervor de su temperamento ardiente.

Está reclinado en su sillón, envuelto en sus mantas de campaña...

Ha entornado los ojos, y aunque parece dormir, el gesto severo que se estampa en su frente y que va por momentos suavisándose, revela el desarrollo de su pensamiento.

Chile cuanto significa para él esta palabra. Para él que rodeó el continente por el más tormentoso mar, en medio de tempestades terribles, en un miserable barco de vela, para llegar a sus costas donde ya se habían posado antes sus ardientes sueños de niño como una bandada de gaviotas.

Para él que conoció su patria esclavisada, dormida en hondo sueño, cerrada a la luz y al pensamiento, y que, sin tiempo para amar y recoger flores de la primavera de su vida, tomó la espada para despertarla y romper sus cadenas. ¡Para él que alcanzó a verla dando los primeros pasos, vestida de blanco y débil como una convalesciente que sale a su jardín!

Y los labios del moribundo, secos y ardientes se mueven para acariciar la palabra tan amada: Chile.

La ausencia, los dolores, el deseo febril de arribar a sus playas, la presentan vestida con todas las galas del paraíso de los creyentes.

Los puertos a la orilla de un mar intensamente azul; los campos verdes, tendidos como una sabana de esmeraldas, al pie de la inmensa cordillera, coronada de nieves; las ciudades nuevas y populosas surgiendo entre las viejas arboledas españolas como castillos blancos; el cielo imperturbable en medio de una voluptuosa primavera que lo envuelve todo en ondas tibias y sobre este Edén abierto con el esfuerzo y la sangre de tantos heroes mártires y apóstoles, la joven bandera, flameante a las brisas de la paz y la concordia.

Y toda esta aparición luminosa, que con la fiebre de su pasión de soldado, ha querido volver a ver un solo momento antes de morir, se retira de su camino para siempre.

Le parece de pronto que estas últimas palabras las ha dicho una voz extraña como una sentencia de muerte y poniendo el oído atento pregunta a media voz ¿para siempre?

De la pieza vecina, apagadas como rumor de insectos, vienen las voces de los suyos, de los únicos que acompañan sus horas de soledad y melancolía.

Hay un momento en que la imaginación cansada se paraliza. Parece que flotara en un espacio obscuro donde no llega la luz ni la voz humana. Las imágenes se han borrado y los recuerdos se han detenido. De pronto entre la obscuridad, surge una pequeña iglesia blanca algo destruida, en medio de una humilde aldea. Sus soldados lo rodean. Un incesante tiroteo, resuena en todos los lados. Una bandera cubierta de un crespón negro se ha fijado en las trincheras para mostrar al enemigo el pacto con la muerte. ¡Rancagua!

Desde la torre, donde se encuentra en ese instante y cuya campana siente ahora sobre su cabeza, divisa un regimiento de dragones españoles que avanza desplegado por el campo lleno de sol. Un corpulento jinete de poncho blanco va al frente. ¿Quién es él? pregunta. La voz de un campesino contesta: ¡Es Osorio! Luego descubre a la división de los Carreras que se precipita a la carga, muy pronto los ve dispersos por el campo y disparando al galope, en todas direcciones. La ira, la desesperación lo agitan. Junta los ojos y sobre su frente contraída por dolorosa tortura, pasa la idea de una traicion.

El cañoneo no cesa, el agua ha sido cortada.

Los soldados están negros de morder cartuchos, los tiros revientan antes de allegarles el lanzafuego en los cañones caldeados. El parque estalla. La aldea se incendia. Entonces, el general ve una figura familiar desde las viejas campañas: es la muerte que lo invita a seguirlo. Pero monta a caballo, reune a los suyos. Carrera, Freire, Molina, Astorga y otros agrupan a los soldados. Y esta legión de la muerte, en medio de un alarido salvaje, rompe las trincheras, atraviesa al enemigo y se lanza en frenética carrera hasta los Andes. ¡La Patria Vieja ha muerto!

El anciano ahoga un sollozo y deja caer la cabeza sobre su pecho.

Por la puerta entreabierta, el general ve levantarse el altar de flores. La hermana entre en puntillas, se acerca, coloca su mano suave y tibia sobre la frente ardorosa del moribundo. Young avanza en puntillas. El general lo ve y le dice en voz baja:

—Ahora sí, doctor, que nos embarcamos.

—¿Para Chile, general?

—No lo sé. Se me confunden en este momento las playas del descanso... Para mi Patria o para otra vida mejor. ¡Quién sabe! Pero siento que mi barco arriba...

Y como en ese momento el sacerdote revestido comenzara las oraciones, todos se pusieron de rodillas, el general abriendo los ojos, apoyó sus manos sobre los brazos de la silla y movió los labios para orar. Pero luego volvieron insistentes los recuerdos. Un hombre delgado y pálido lo miraba intensamente, él le tendía la mano; ambos se hacían un juramento. ¡Era San Martín! De esa unión se formaba un ejército entero y tantas como sus soldados eran sus esperanzas y su fe. Como si fuera ayer, ve palpitante la marcha triunfal, al través de la Cordillera hasta Chacabuco su carga heroica sobre los flancos de los cerros, su fatiga después del combate, cuando Soler sobre un caballo blanco, como podía ir la vanidad cabalgando sobre la envidia, le reprendió su empuje llamándole indisciplinado y él, jadeante, como una fiera después de la cacería, no replicó una palabra y palideció a la muerte.

Los ojos del general, cerrados un instante, vuelven a abrirse; pero esta vez a la realidad. Ya no es un sueño. Por lo menos la aparición no es vaga ni mental. Un sacerdote dice la misa frente a él. Es la misa en acción de gracias por la batalla de Maipo. Inmenso rumor del pueblo, de tambores y clarines, de campanas lanzadas al vuelo, de petardos, de vítores, vienen rodando en alas del viento, como un trueno lejano, pero como un trueno de gloria y alegría.

Las salvas de los cañones rompen de cuando en cuando este clamor gigantesco que sube en una marejada tempestuosa. Descargas de fusilería levantan a cada instante un nuevo vocerío que se mezcla al repique de las campanas, y a las dianas de los cuarteles, como un coro más grandioso que el de los combates, porque es el de las victorias.

El Director Supremo siente acercarse a este océano de ejército y de pueblo sobre el cual millares de banderas y de ramas verdes se agitan en el aire en discordante aclamación. Vestido con su casaca bordada de oro, rodeado de sus Ministros Zenteno, Zañartu y Echeverría; escoltado por Freire, Prieto, Benavides, Bulnes y otros de rostro juvenil, mirada de fuego, figuras altivas y espadas gloriosas, penetran al templo donde, al acallarse el himno de los cañones, campanas y tambores, surge otro de cánticos sagrados, severo y grave, como los versículos del Te-Deum.

Ve el general levantarse a su lado las imponentes columnas de la Catedral de Santiago, llenarse sus naves con una inmensa muchedumbre; avanzar las delegaciones de los regimientos con las banderas inclinadas; los frailes cantando con cirios encendidos en las manos, los monaguillos maciendo los incensarios de plata; y sintiéndose un rumor de mar agitado, de cantos, voces, pasos sobre la piedra del piso, espadas que se chocan, fusiles que se alinean. ¿Qué cortejo es éste? ¿Quienes avanzan hasta su dosel de honor? Es San Martín que viene rodeado de los guerreros argentinos de Quintana, Balcarce, Las Heras y cincuenta más, de altivo continente y fiera apostura.

Allí en el fondo continúan los cánticos sagrados y de afuera entran en oleadas los ecos del clamor de un pueblo entero, que celebran la victoria, con las salvas que se disparan, de minuto en minuto, en los cuatro extremos de la ciudad.

El sol de las victorias cae sobre los vidrios de colores, forma un arco iris que atraviesa la obscura nave y se quiebra sobre la muchedumbre inquieta y rumorosa.

Pero los cantos van extinguiéndose, las luces apagándose. Aquellas figuras palidecen como sombras, estas se borran como jirones de humo, las columnas se retiran como los decorados de una escena: todo queda solitario, abandonado silencioso. ¡Qué efímeros son los tiempos!

A lo lejos, desde un rincón, una figura hace señales misteriosas; es la misma que lo invitó en Rancagua a seguirlo, es la misma que pocas horas antes ha vuelto a acercársele. Es la Muerte que llega. La misa ha concluído.

Rosa se acerca y le oprime la mano. El moribundo sonríe. La sala vuelve a quedar un momento en silencio; sombras y amarguras invaden su mente.

Ha acabado la epopeya: comienza la lucha sin laureles y sin glorias, las estériles batallas contra las ambiciones de los hombres, las calumnias y las injurias.

Una procesión de víctimas pálidas y desencajadas pasan, con un hilo de sangre sobre el pecho o en el cuello. No lo acusan, sin embargo. El viejo cierra los ojos y frota su mano sobre la frente como para borrar todo aquello que amarga su última hora.

Young y Rosa están a su lado.

La fiebre ha subido, los ojos tienen extraño brillo. Lo levantan cuidadosamente y lo acercan al lecho donde la casaca del Director Supremo que se hizo mostrar por la mañana, cae como un trofeo plegada sobre la banda de Capitán General, que cruzaba su pecho.

Recuerda al verla la escena del Consulado, los airados ademanes de sus amigos, su inmensa soledad, su abandono de todos, la abdicación del mando en un supremo movimiento de heroísmo y de grandeza de alma... y levanta su cabeza con orgullo.

Un instante después, tendido en el lecho y respirando con dificultad, ve pasar todavía imágenes antiguas, su viaje a Santiago y Valparaíso, su arresto, su embarque a bordo de un buque inglés y su llegada al Callao ¡para no volver!"

RELOJERIA BARBIER

Avisa a su distinguida clientela que ha recibido un extenso surtido en artículos finos de cristalería y plaqué. — Ocasión única, un verdadero réclame. Anillos de plata con iniciales, fondo azul y rojo en $ 25.—

Compre reloj nuevo en la RELOJERIA Y JOYERIA BARBIER

Guillermo Barbier W.

SASTRERIA "LONDRES"

El más prestigioso establecimiento comercial en el ramo de confecciones, ropa hecha y toda clase de artículos para caballeros, recién recibidos y a precios que no admiten competencia.

Y recuerde Ud. que la gran **Sastrería «Londres»**, que atiende ahora en su nuevo y amplio local, les ofrece un excelente surtido en **Sombreros** de fino fieltro con tafilete reforzado y forrados con tafetán de seda al rebajado precio de **$ 54.—**

Además un enorme surtido en **Camisas** en dibujos exclusivos para esta casa, que por ser ahora víspera de la **Fiesta de la Raza,** las hemos rebajado en un **30%** en su precio de venta.

Pijamas en finísima popelina, **Corbatas** inarrugables, desde **$ 6.—** y un enorme surtido en **Pañuelos, Calcetines, Zoquetes** para caballeros y señoritas, **Billeteras** y todo artículo concerniente al ramo.

Para su terno hecho o el de su niño, visite el **Gran Depósito de Ropa Hecha** que les ofrece **SASTRERIA «LONDRES»**, que ahora con motivo de la **Fiesta de la Raza** ha rebajado toda su mercadería en un **30%**

Y grábelo en su memoria, la mejor tijera donde **JUAN CONTRERAS,** ahora en su moderno y amplio local.

Calle Comercio 702 — Frente a la Tienda "LA FAMA" — LOTA

CRONICA LOCAL

Por demás brillantes resultaron los actos y festejos conmemorativos del 90.º aniversario de la iniciación de los trabajos en las minas de Lota

Con significativos actos se honró la memoria de los fundadores.- La asistencia de S. E. el Excmo. señor Presidente de la República don Juan Antonio Ríos, Ministros de Estado y altas personalidades dieron un realce extraordinario a las festividades con que se celebraron los 90 años de faenas mineras.

Brillantes caracteres revistieron las festividades desarrolladas con motivo de la celebración del nonagésimo aniversario de la iniciación de los trabajos en las Minas de Lota, festividades que se vieron prestigiadas con la asistencia del Excmo. señor Presidente de la República, don Juan Antonio Ríos; el Ministro del Interior, señor Raúl Morales Beltrami; Ministro del Trabajo, señor Leonidas Leighton; Ministro de Economía, señor Pedro Alvarez Suárez; Ministro Secretario General de Gobierno, don Marcelo Ruiz Solar; autoridades administrativas, eclesiásticas, militares y navales de la provincia y numerosos altos funcionarios que formaban la comitiva presidencial.

Puede decirse que el pueblo de Lota, y en especial la Población de Lota Alto, sin distinción de clases o de credos se adhirió entusiastamente a esta celebración, por lo que todos los números del nutrido programa se vieron concurridos de numeroso público, que exteriorizó en forma entusiasta su regocijo y su incondicional adhesión al Jefe del Estado que tuvo la gentileza de llegar hasta nuestro pueblo, demostrando con ello la complacencia del gobierno de la República por el significativo aniversario que celebraba una de las más poderosas e importantes de las industrias nacionales, como lo es la del carbón.

Desde temprano las calles de Lota Bajo y Lota Alto se encontraban atestadas de público que esperaba el paso de S. E. y comitiva, por lo que las calles presentaban un hermoso golpe de vista, contribuyendo más a ello el embanderamiento general de la población y los hermosos arcos triunfales que se habían construido como sincero homenaje al Presidente de la República y sus colaboradores inmediatos del Gobierno.

La llegada de S. E. y comitiva

Más o menos a las 11 horas arribó a la estación de Lota el tren presidencial.

Los andenes y alrededores de la estación se encontraban repletos y al llegar el tren este numeroso público se agolpó a las puertas de la estación, rindiendo al primer mandatario un recibimiento entusiasta y cariñoso.

Al aparecer el tren en la estación la Banda de Músicos con los acordes de la Canción Nacional, mientras la muchedumbre prorrumpía en sonoros vivas al Presidente y a Chile.

Esperaban a S. E. y comitiva altos jefes de la Compañía, Alcalde y regidores, jefes de Carabineros y de Investigaciones, delegaciones de instituciones, etc.

Al descender S. E. del coche presidencial recibió el saludo del Directorio de la Compañía, autoridades de Lota y amigos personales, iniciándose inmediatamente la marcha hacia el Cuartel del Cuerpo de Bomberos, haciéndose este trayecto a pie, en medio de un verdadero mar humano, oyéndose continuados y sonoros vivas en su honor, que el primer mandatario agradecía sonriente.

El Alcalde le declara huésped de honor de la ciudad

Llegado S. E. y comitiva al salón de honor del Cuerpo de Bomberos, el Alcalde de la Comuna, señor Santos Leoncio Medel, por medio de un patriótico y vibrante discurso le declaró huésped de honor de la ciudad, discurso que fué contestado por el Ministro del Trabajo, señor Leighton.

A pedido del numeroso público estacionado en los alrededores del Cuartel, S. E. se asomó a los balcones, recibiendo nuevamente el homenaje delirante de la multitud.

S. E. acompañado del Ministro del Interior, saluda al pueblo a la salida de la Estación del F. C.

En esos momentos las sirenas hacían oír sus notas vibrantes dando a conocer así a todo los ámbitos que se encontraba en Lota el primer mandatario de la nación.

El Te-Deum en la Iglesia de Lota Alto

Desde el Cuerpo de Bomberos, S. E. y comitiva se dirigieron en autos a Lota Alto, para asistir al solemne Te-Deum que se oficiaría en la Iglesia de Lota Alto, el que estuvo a cargo del Excmo. y Rvdmo. señor Arzobispo de Concepción, Dr. don Alfredo Silva Santiago, quien pronunció una hermosa alocución en homenaje a los fundadores de la industria y al 90 aniversario de la Compañía.

La Iglesia presentaba un hermoso golpe de vista adornada con sus mejores galas, encontrándose completamente repleta por distinguidas personalidades y selecto público.

Un notable conjunto coral entonó el Ave María.

Inauguración del monumento conmemorativo

Una vez terminado el acto religioso, el Excmo. señor Ríos y acompañantes, se dirigieron a pie hasta el sitio en que está ubicado el monumento conmemorativo de los 90 años, para proceder a su solemne inauguración.

Este obelisco que tiene por objeto rendir homenaje a los continuadores de la obra de don Matías Cousiño, consiste en una bella obra artística ostenta en sus costados, trabajados en bronce, las efigies de don Luis Cousiño Squella, señora Isidora Goyenechea de Cousiño, don Thompson Matthews y don Benjamín Squella y está colocado en medio de un hermoso y artístico prado a la entrada de la Población de Lota Alto, siendo por lo tanto lo primero que puede admirar el viajero.

Habló en esta ocasión el señor Director-Gerente de la Compañía don Juan Manuel Valle, cuyo discurso publicamos en otras columnas, procediendo seguidamente el Excmo. señor Ríos a descorrer el manto que cubría este hermoso monumento, mientras la Banda de la Compañía rompía con los acordes de la Canción Nacional.

Después de esta ceremonia, el Presidente y comitiva, acompañados de los jefes de la Compañía, admiró los pormenores del monumento, felicitando al señor Director-Gerente por esta feliz inspiración.

Durante el desfile.

Durante el desfile.

S. E. el Presidente de la República felicita al señor Director-Gerente de la Compañía en los momentos en que éste dió término a su discurso de inauguración del monumento conmemorativo.

El Excmo. y Rvdo. señor Arzobispo de Concepción Dr. don Alfredo Silva Santiago en su alocución durante el Te-Deum.

Puesta en marcha de los trabajos del Teatro de Lota Alto

Un acto bastante significativo fué el que se efectuó con motivo de la puesta en marcha de los trabajos de construcción del Teatro en Lota Alto. S. E. había manifestado que él no era de opinión de la colocación de primeras piedras, porque muchas veces ellas quedaban eternamente colocadas sin llevarse a la realidad las construcciones.

Una vez en el lugar de la construcción habló el Administrador General, señor Jorge Demangel, rogando finalmente a S. E. se sirviera hacer poner en marcha los trabajos.

Ante este requerimiento el primer mandatario dijo más o menos lo siguiente: "Pero ahora que las palabras del señor Demangel acusan una iniciación de estos trabajos yo quiero manifestar que con este entendido cumplo este honor que se me confiere, de declarar la iniciación de estas faenas que no se detendrán hasta no verse terminadas". En seguida el Excmo. señor Ríos, con un martillo, cuyo mango iba envuelto en cintas tricolores, dió tres golpes en una campana, poniéndose de inmediato en movimiento las máquinas concretadoras, hecho que fué admirado y aplaudido por la concurrencia.

Desfile de las escuelas e instituciones en honor de S. E.

Desde el Teatro se dirigió la comitiva hacia el nuevo Casino de Empleados, tomando colocación S. E. en uno de los balcones, desde donde presenció el desfile en su honor, en el que formaron el Cuerpo de Bomberos, Boy Scouts, instituciones deportivas y mutualistas, establecimientos educacionales. El primer mandatario manifestó su visible agrado por la corrección del desfile y por el gran número de las instituciones participantes.

El almuerzo en el Gimnasio

Como un homenaje a S. E., Ministros de Estado y comitiva, la Superioridad de la Compañía, ofreció un magnífico almuerzo, el que se llevó a efecto en el Gimnasio de Lota Alto, en el cual participaron alrededor de 700 personas, entre miembros de la comitiva oficial, autoridades de la provincia y empleados y obreros de la Empresa.

El local presentaba un soberbio golpe de vista, adornado con profusión de guirnaldas y banderas chilenas, estando la masa de honor colocada en forma de U y las demás en todo el espacio que ocupa la cancha de básquetbol, ring, ocupando, más bien dicho, todo lo que queda dentro de las varandas del Gimnasio.

En la hora oportuna ofreció la manifestación en nombre del Directorio de la Compañía el Presidente de ella, señor Guillermo Purcell, por medio de un conceptuoso discurso, que también publicamos, contestando a nombre de S. E. el Ministro del Interior, señor Raúl Morales Beltrami, en una brillante improvisación, cuya versión taquigráfica publicamos en columnas aparte.

Durante el transcurso del almuerzo abundaron los vivas a S. E. y los brindis por Chile y por la prosperidad cada día más creciente de la industria carbonífera.

Durante el almuerzo una comisión de obreros de la Sección Cerámica se acercó hasta la mesa de honor para hacer entrega a S. E. de un hermoso objeto de arte, consistente en un gran florero, fabricado por ellos mismos en la industria Cerámica, obsequio que el primer mandatario agradeció altamente, ordenando le fuera embalado cuidadosamente y remitido a la capital.

S. E. y comitiva recorren la Población

Terminado el almuerzo, más o menos a las 15 horas, fué invitado S. E. por los altos jefes de la Empresa para visitar la Población de Lota Alto, con el objeto de imponerse de algunas importantes obras que se ejecutan y observar el grado de adelanto ha que ha llegado la población.

Se hizo este recorrido en varios autos, recibiendo el primer mandatario calurosas ovaciones a su paso por los diversos sectores.

En el Parque

El Parque de Lota fué recorrido a pie por S. E. y comitiva, admirando sus hermosas avenidas y bellezas naturales, deteniéndose algunos instantes ante la tumba que

S. E. retirándose del Te-Deum, acompañado del señor Arzobispo de Concepción.

guarda los restos de don Carlos Cousiño, uno de los más ilustres descendientes del fundador de las minas, y que descansan en un bello paraje de este hermoso paseo.

Visita a la Cerámica

Desde el Parque S. E. se dirigió a visitar la Seccion Cerámica, donde fué recibido por los jefes de esta industria, recorriendo detenidamente todas sus secciones, departiendo algunos instantes con los obreros y obreras que allí trabajan, admirando el grado de adelanto a que se ha llegado en Lota Alto en esta materia.

El Escmo. señor Ríos y acompañantes fueron obsequiados con hermosos objetos de parte de los jefes de la Cerámica.

Manifestación a S. E. en la Casa del Directorio

El Directorio de la Compañía ofreció en la noche a S. E. y comitiva una regia manifestación, la que se llevó a efecto en la Casa del Directorio, caracterizándose por el sello de distinción de que estuvo revestida.

Manifestación a la Prensa

En el nuevo Casino de Empleados se ofreció a esa misma hora una significativa manifestación a los representantes de los diarios de la capital, asistiendo además los corresponsales locales.

Esta manifestación que ofrecía la Compañía en homenaje a la prensa, fué ofrecida por el Jefe del Departamento del Bienestar, señor Octavio Astorquiza, agradeciendo el señor Agustín Villa, en representación de los periodistas santiaguinos.

Baile pópular en el Mercado

En la noche del Sábado hubo baile popular en el Mercado amenizado por el Orfeón del Establecimiento, local que se hizo estrecho para contener a la enorme concurrencia. S. E. y acompañantes asistieron a este baile, donde el primer mandatario se entregó a las delicias de la danza, confundiéndose con el pueblo. Este simpático gesto de S. E. fué largamente aplaudido.

Baile en el Casino de Empleados

Aún cuando en el programa no figuraba este número, por no encontrarse el Casino nuevo aún en condiciones, a última hora se organizó un baile, el que se desarrolló dentro del mayor entusiasmo y distinción, concurriendo a él distinguidas familias de la localidad, lo que hizo que el amplio local se hiciera estrecho.

Se danzó alegremente hasta avanzadas horas de la madrugada.

S. E. tuvo la gentileza de llegar hasta el Casino, donde también él y los miembros de su comitiva tuvieron un rato de solaz, entregándose al baile y departiendo con los asistentes.

S. E. durante el cocktail ofrecido por la I. Municipalidad en el Cuartel del Cuerpo de Bomberos, acompañado del Ministro del Trabajo, Ministro del Interior y el Intendente de Concepción.

El Ministro del Interior y el Ministro del Trabajo bajaron a la mina

Alrededor de las 17 horas, el Ministro del Interior y el Ministro del Trabajo, acompañados de varios ingenieros bajaron al Pique Grande Carlos, donde visitaron algunos de los laboreos, recibiendo toda clase de explicaciones sobre los métodos de explotación de parte de los técnicos de la Empresa que les acompañaban.

El señor Ministro conversó cordialmente con los obreros, que en esos momentos estaban entregados a sus labores.

Discurso del Ministro de lo Interior, Sr. Raúl Morales B., en el almuerzo del Gimnasio

En el almuerzo que tuvo lugar en el Gimnasio, el señor Ministro de lo Interior, en representación de S. E. el Presidente de la República, contestó el discurso de ofrecimiento de esta manifestación pronunciado por el Presidente de la Compañía, más o menos en los siguientes términos:

"Me ha encargado S. E. el Presidente de la República aquí presente, contestar en su nombre las expresiones vertidas por el señor Presidente de la Compañía Carbonífera e Industrial de Lota, señor Guillermo Purcell, y al mismo tiempo agradecer la invitación que se le hiciera para asistir a la celebración del 90.° aniversario de la iniciación de los trabajos en este mineral.

Durante estos 90 años ha habido toda una larga cadena de luchas y sacrificios; son 90 años de toda una larga cadena jalonada de múltiples accidentes e incomprensiones hasta llegar a la época presente. Pero este no es el instante preciso para analizar estas cosas. No hay que mirar hacia el pasado sino hacia el futuro en estos momentos obscuros y dramáticos de nuestra vida nacional y tomar el día de hoy como un punto de partida hacia un porvenir que espera la Patria en estos instantes trágicos del mundo.

S. E. deseaba al llegar a la zona que su primera visita fuera para los obreros de la región carbonífera y cuando el señor Valle lo invitó aceptó gustoso venir y aquí está para significarles y estimular con su presencia el firme propósito del Gobierno de preocuparse de esta industria, la más importante de las nacionales, donde trabajan hermanos chilenos, que laboran por la grandeza de los chilenos y por la grandeza de la nación.

Su llegada a esta zona coincide con la presentación de un pliego de peticiones presentado por los obreros y quiere S. E. el Presidente que su Ministro del Interior escuche de ambos, al capital y al trabajo, el que confía que patrones y obreros, comprendan cual es la política gubernativa sobré la justicia social. Quiere el Presidente estudiar y llegar al fondo de las necesidades de los obreros, de sus derechos y de sus deberes y exige a los patrones y a los peticionarios, desde lo íntimo del corazón, que este pliego de peticiones sea tratado en su aspecto legal y justo teniendo en vista la importancia de esta industria para la economía nacional.

Señores: para el Gobierno tiene una importancia muy alta las relaciones entre el capital y el trabajo y quiere la satisfacción de las legítimas aspiraciones de los trabajadores y el progreso de las industrias nacionales. El Gobierno no puede desconocer que las actuales riquezas, tales como el cobre y el salitre, están en manos de extranjeros, en cambio el carbón está en manos de nuestros compatriotas. El cobre y el salitre están amenazados por la actual guerra y por el período de post-guerra, en cambio el carbón ha de seguir viviendo cuando pasen estos días dramáticos que vive el mundo, salvando con ello la principal industria nacional.

En esta ocasión quiero rendir un homenaje al minero. Así como después de la guerra mundial se rindió homenaje al Soldado Desconocido erigiéndole monumentos ante los cuales todos se inclinan, yo quiero rendir a nombre del Gobierno un sincero homenaje al minero que silenciosamente trabaja en las tinieblas extrayendo la riqueza de la tierra.

Gobernar es producir dijo en un discurso S. E. el Presidente de la República cuando era candidato y creo que pocas frases están haciendo un mejor eco que en este sitio, Lota. Aquí se produce y los obreros deben tener entendida la seguridad que S. E. ha cumplido y está cumpliendo con la justicia social.

Aquí está el Gobierno para estudiar y dar a cada uno lo suyo, de acuerdo con la ley y reconocer sus derechos. Pocas satisfacciones más grandes de un Gobierno es poder comprobar que en Chile hay colaboración de seguridad social. Yo evoco en estos momentos un conflicto que se produjo en Choquizamata, cuando se creía que la chispa peligrosa de un conflicto interno se iba a producir, el Gobierno lo sometió al arbitraje y por primera vez en la historia de los conflictos obreros chilenos, tanto de patrones como de obreros, se recibieron calurosas felicitaciones por el arreglo.

Este Gobierno desea construir,

Vista parcial de enorme concurrencia asistente al almuerzo en el Gimnasio de Lota Alto.

S. E. y el Ministro del Interior, poco antes de tomar el tren en la Estación, conversan con el Director-Gerente, señor Juan Manuel Valle.

El Excmo. señor Juan Antonio Ríos al tomar el tren en la Estación de Lota a su regreso el día Domingo en la mañana.

Discurso del Director-Gerente de la Compañía, señor Juan Manuel Valle, en la inauguración del monumento conmemorativo

Al efectuarse el acto de la inauguración del monumento conmemorativo del 90.° aniversario de la Compañía, el señor Director-Gerente don Juan Manuel Valle, pronunció el siguiente discurso:

"Excmo. señor:

Este monumento conmemorativo cuya inauguración solemnizais con vuestra presencia, representa un período de 90 años de la vida industrial del país, que ha impulsado el carbón extraído de las minas de Lota.

En 1852 un hombre genial, de atrevida concepción y de audacia para ejecutar, don Matías Cousiño, inició la extracción del carbón en Lota; gobernaba el país en aquella época un estadista ilustre que contribuyó a echar los cimientos en que hoy descansan las bases del edificio constitucional de Chile, don Manuel Montt.

Han pasado noventa años y vemos hoy una empresa floreciente, una ciudad populosa y las minas de carbón más grandes de la América del Sur, en lo que antes fué una idea embrionaria, un campo yermo y una faena incipiente.

Gobierna hoy el país otro ilustre estadista en el que la opinión pública ha fundado sus patrióticas esperanzas para que en las difíciles horas actuales, conserve y acrecienté el patrimonio que nos legaron nuestros antepasados: el Excmo. señor don Juan Antonio Ríos.

La trayectoria del progreso de las minas de Lota, la marca con precisión matemática la simple enunciación de los números del caso: en 1852 se extranjeron 7,815 toneladas, en 1941 la extracción llegó a 1,093 toneladas, o sea, casi 150 veces la cantidad primitiva. En 1852 se ocuparon 125 hombres y en 1941 la ocupación total fué de 13,451 hombres, o sea, más de cien veces el número inicial.

Si se considera que a la Compañía de Lota pertenece mas del 50% del carbón que se explota en el país, se podrá apreciar cuál es el aporte de esta Compañía al movimiento industrial, siendo que en los años de existencia que lleva recorridos han salido de sus minas 34.306.000 toneladas.

Un país debe cuidar sus combustibles, como sus aguas de regadío; estas le dan los alimentos para vivir, aquellos le proporcionan la fuerza para moverse. En ambos casos hay que aprovechar lo que la naturaleza ofrece o en la superficie de la tierra, o en sus entrañas, a fin de que la combinación del capital, del cerebro y del brazo, en estrecha y cordial unión, conviertan la materia inerte en elementos útiles, aumentando la riqueza pública y, como consecuencia, el progreso general.

No desperdiciemos los que la Providencia ha colocado al alcance de nuestras manos, con la única exigencia que nosotros desplleguemos esfuerzo, voluntad y sana intención.

Este monumento, como otros dos ya erigidos y que se alzan a poca distancia, están indicando que los fundadores de esta Empresa, sus descendientes y sucesores, han cumplido en todo momento con estas normas; que ni los actos de los hombres, como guerras internacionales o civiles, ni los de la naturaleza, como cataclismos y otras calamidades, han podido desalentarlos y que han encontrado después de cada tropiezo, renovadas fuerzas para seguir cooperando al progreso del país.

Vais a descorrer, Excmo. señor, el velo que cubre este monumento, y vais a ver las efigies de algunos de los que nos precedieron en la tarea, y podeis estar seguro de que continuara la misma tradición, el mismo empeño por ellos gastado y, garantía de esto son los años transcurridos desde que desaparecieron hasta el presente: el patrimonio se ha aumentado para bien de esta Empresa y de nuestra querida Patria".

Discurso del Presidente de la Compañía, señor Guillermo Purcell, ofreciendo la manifestación en el Gimnasio

El siguiente es el texto del discurso del señor Guillermo Purcell al ofrecer la manifestación en el almuerzo del Gimnasio:

"Excmo. señor, señores:

Tengo el honor de ofreceros esta manifestación en nombre del Directorio de la Compañía Carbonífera e Industrial de Lota, que se ve honrada con vuestra asistencia y con la de varios de vuestros colaboradores inmediatos en las tareas de Gobierno.

S. E. el Presidente de la República, al acompañarnos en los actos con que se conmemoran los 90 años de trabajo en las Minas de Lota, ha demostrado una vez más la preocupación de un Gobierno lúcia el progreso de las fuerzas productoras del país y de la industria en particular, y es por eso que su concurrencia tiene especial significado.

Esta Empresa a través de dilatado lapso de la vida nacional, ha nacido y se ha desarrollado, y ahora puede exhibir al Primer Mandatario y al país en general, el fruto de sus desvelos.

Desde la fecha en que don Matías Cousiño puso toda su dedicación y el aporte valioso de su esfuerzo y capacidad para extraer de estas minas la primera tonelada de carbón, hasta hoy, el combustible de Lota ha alimentado sin descanso las calderas de las naves de nuestro comercio marítimo, los hornos de las industrias que transforman y hacen útiles al hombre los productos de la tierra y los fogones de las locomotoras que por acerada huella recorren de un confín a otro nuestro territorio.

El desenvolvimiento económico de nuestro país no ha sido ajeno entonces a la marcha de esta industria y así lo ha comprendido S. E. al compartir con nosotros y con nuestro personal en la celebración de este aniversario.

—Sí, pero... una permanente hecha en el Salón de Peinados en Aníbal Pinto 292 es irreprochable.

Manicure, para arreglos de uñas y tonos distintos en colores de moda, el Salón de Peinados de Aníbal Pinto 292 y no hay más.

Dentro del mayor orden y compostura se desarrollaron los diferentes números del programa de fiestas patrias

Funcionaron este año las ramadas, donde el pueblo supo divertirse a su manera.-Se desarrollaron algunos números deportivos.-Regatas en la bahía.-En general el programa fué inferior a los de otros años.

No con el entusiasmo de otros años, pero dentro del mejor orden y compostura, se desarrollaron los diferentes números que se habían programado para celebrar en nuestro pueblo el 132.° aniversario de nuestra independencia nacional.

En realidad este año no se registraron hechos delictuosos de importancia, a pesar de que durante tres días funcionaron las tradicionales ramadas, registrando la crónica policial hechos de aquellos que siempre suceden al calor del entusiasmo mismo, y muchas veces debido al exceso de alcohol con que nuestro pueblo acostumbra celebrar todos los acontecimientos.

Carabineros cumplió una gran labor y gracias a la energía gastada por los jefes, oficiales y tropa pudo mantenerse el orden en todos sus aspectos.

Las ramadas fueron el principal punto de atracción del pueblo y ellas estuvieron completamente repletos durante los días y las noches que funcionaron y como sucede siempre que funcionan estos puntos de diversión, el consumo de alcohol en ellas fué intenso. En esto es fácil darnos cuenta que aún nuestro pueblo no ha aprendido a divertirse de una manera mejor. Se celebran las glorias de la Patria ingeriendo alcohol a destajo. Hasta cierto punto no es esta la mejor manera de divertirse ni de honrar los nombres de aquellos que con su esfuerzo, y sin alcohol, nos dieron Patria y libertad.

Menos mal que las ramadas estuvieron ubicadas en el sitio vacuo de la Población del Seguro Obrero, un sitio que se prestaba bien para que Carabineros pudiera ejercer una buena vigilancia. Debido a ello talvez fué que los hechos delictuosos no menudearan.

El acto patriótico

Como se acostumbra todos los años, el día 18 a las 10 horas, se desarrolló en la Plaza de Armas, el acto patriótico, al cual asistieron las autoridades, organizándose a continuación un desfile en el que tomaron parte las escuelas públicas y particulares y numeroso público. Hubo algunos números patrióticos y conferencias alusivas. Este acto demostró una vez más el fervor patriótico de nuestro pueblo, el que se renueva todos los años en esta misma época.

Números deportivos

El día 18, organizada por la Asociación Atlética de Lota, se corrió la carrera Circuito de Lota, con un recorrido de más o menos 12 kilómetros, que abarcaba desde el Gimnasio de Lota Alto, hasta Playa Blanca, Plaza de Armas y llegada al mismo Gimnasio. Tomaron parte en esta carrera numerosos atletas, siendo ganada fácilmente por el atleta Daniel Santibáñez. Había premios donados por la I. Municipalidad y la Compañía.

En el Polígono del Club de Tiro al Blanco hubo un certamen popular que reunió un buen número de cultores del hermoso deporte del tiro ciudadano. Los premios fueron donados también por la I. Municipalidad y la Compañía.

El día 19 hubo en el Estadio un torneo atlético interno, organizado por la Asociación Atlética de Lota, en el que tomaron parte numerosos atletas, en disputa de premios que donaron la I. Municipalidad y la Compañía. Buen público concurrió a presenciarlo.

Regatas en la Bahía

El día 19, a las 14 horas, se efectuaron las regatas en la bahía, las que había organizado la Capitanía de Puerto de Lota. Este número de deporte del remo reunió un gran público que llenaba por completo el muelle fiscal, sus cercanías y los cerros adyacentes.

Hubo varias carreras, recibiendo los vencedores nutridos aplausos de la numerosa concurrencia y de los fanáticos del deporte.

Todos los vencedores recibieron premios en dinero que había donado la I. Municipalidad y la Compañía.

Biógrafo a las escuelas

El día 19 la Compañía ofreció a los alumnos de las escuelas públicas y particulares, funciones de biógrafo en el Teatro, desde las 13 hasta las 18 horas, pasando así todos los escolares agradables momentos entretenidos con las películas apropiadas y de carácter educativo que se exhibieron.

Bailes sociales

Durante los días 18 y 19 hubo bailes sociales en varios locales de instituciones, los que se vieron repletos, desarrollándose éstos dentro de un ambiente de orden y compostura. En el Mercado de Lota Alto hubo bailes estos días, amenizados por la Banda del Establecimiento. Asistió a estos bailes un público numeroso que llenó por completo el amplio local.

Fuegos artificiales

Tanto en la Plaza de Armas de Lota Bajo, como en la Plaza del Gimnasio de Lota Alto, se quemaron hermosas piezas de fuegos artificiales, reuniéndose numeroso público a presenciarlos, especialmente el día 18 en Lota Alto.

Discurso del Sr. Jorge Demangel, al iniciarse las obras del Teatro de Lota Alto

Al ponerse en marcha los trabajos de la construcción del Teatro que la Compañía está construyendo en la Población de Lota Alto, acto al cual asistió el Excmo. señor Presidente de la República y comitiva, el señor Administrador General de la Compañía, pronunció el siguiente discurso:

"Señores:

Su Excelencia el Presidente de la República pone en marcha hoy los trabajos de edificación del Teatro que la Compañía Carbonífera e Industrial de Lota, ha resuelto construir en la Población de Lota Alto.

La iniciación de estas faenas, que es un acto sencillo, adquiere con su presencia relieves especiales.

Las paladas de cemento y piedra que depositamos hoy en estos anchos surcos, son semillas dejadas en terreno propicio y que al ser cultivadas co ntesón, darán seguramente frutos provechosos; ellas forman los cimientos de este edificio, destinado al esparcimiento de los habitantes de Lota, y serán de sólidos muros que cobijarán a todos los que abrigan la legítima ambición de progreso intelectual, que es complemento indispensable del desarrollo físico.

Para una localidad, la construcción de un nuevo Teatro siempre es motivo de justificado regocijo; para Lota es especial, es una necesidad que la Compañía ha sabido interpretar en concordancia con su afán de procurar a su personal los elementos necesarios para su bienestar y dentro de su propósito de fomentar la cultura.

Esperamos que este Teatro, junto con entretenimientos adecuados para el correcto aprovechameinto de las horas libres, permita al empleado y al obrero recibir los beneficios de una propaganda útil y estimulante en el orden educativo. Especialmente se darán aquí conferencias relacionadas con la higiene, con la inspiración de sentimientos patrióticos y con enseñanzas útiles para las actividades profesionales.

Todo ello contribuirá a aumentar la eficiencia del trabajador y a señalarle rumbos nuevos en bien de sí mismo, de la industria y del país.

Ruego a V. E. se digne poner en marcha esta construcción".

Señores: Os invito a brindar por la felicidad de S. E. el Presidente de la República; porque su gobierno, bajo su inspiración, continúe en la obra de acercamiento hacia la industria, que es efuerzo y progreso, y por la prosperidad del país.

He dicho".

EFEMERIDES NACIONALES

OCTUBRE

1.° y 2 — 1814.—Batalla de Rancagua. Una inexplicable desinteligencia de las tropas de O'Higgins y las de Carrera, que no actuaron, fué causa del resultado de esta batalla que terminó con un desastre para las fuerzas patriotas al mando de O'Higgins, pero ocasión en que el arrojo de éste se elevó a lo cien veces heroico.

8—7879.—Combate Nval de Angamos. El Capitan de Navío don Juan José Latorre, al mando del Cochrane, derrota y apresa al temible monitor peruano Huáscar, encontrando la muerte en su puesto de combate, el noble Capitán de éste, Almirante don Miguel Grau.

9—1818.—La primera Escuadra Nacional se reune en Valparaíso y zarpa con rumbo a Talcahuano.

12—1492.—Cristóbal Colón, navegante genovés al servicio de España, descubre la América.

15—1840.—Arriban a Valparaíso los primeros vapores, coronándose así, con todo éxito, la infatigable labor del ingeniero norteamericano Wheelwriht.

18—1883.—Fírmase en Ancón (Perú) el Tratado de Paz que pone término a la Guerra del Pacífico.

20—1842.—Chile declara que no admite en su territorio el tráfico de esclavos. Veinte años antes ya había abolido en el país esa servidumbre humana.

21—1843.—En Puerto Hambre se funda el Fuerte Bulnes, base de la futura Punta Arenas.

24—1842.—Fallece en su Hacienda Montalván (Perú) el glorioso general don Bernardo O'Higgins.

31—1860.—Baja a la tumba en Londres, el insigne marino inglés Lord Tomás Alejandro Cochrane, que había servido brillantemente en la Marina de Chile con el grado de Almirante. Sus actuaciones, llenas de valentía a la vez que de excepcional eficiencia, forman una página muy destacada de la guerra por nuestra independencia nacional.

GRAN ACONTECIMIENTO

GRAN SASTRERIA "LAURIE", donde su peso vale diez

CALLE SQUELLA No. 21 — LOTA — TELEFONO No. 3

Esta gran SASTRERIA avisa a su distinguida clientela que ha resuelto liquidar todas sus existencias en confecciones y casimires importados y nacionales, con un 40% de rebaja. Además ha resuelto convertirse en un nuevo «Aladino» el de la «Lámpara Maravillosa», al cambiar un terno viejo por uno nuevo.

Ud. podrá abonar su terno usado por uno de primer orden confeccionado en mi establecimiento.

SEÑORA: Ud. también no bote el traje de su marido, por usado que esté, abónelo por uno nuevo o hágase del mismo un lindo traje sastre.

También le confeccionamos pantalones de mezclillas a precios sin competencia.

No olvide usted

VICENTE LAURIE, "El del Corte Inglés" — Squella No. 21 - LOTA

En un hermoso acto realizado en el Salón de Actos de la Escuela Normal de Angol, fueron entregados los Diplomas a las alumnas licenciadas

Grupo de alumnas de la Escuela Normal de Angol, que fueron licenciadas el Domingo 15 de Agosto ppdo. en un acto magnífico de simbólica solemnidad.

El Domingo 15 de Agosto ppdo. se realizó en el Salón de Actos de la Escuela Normal de Preceptoras de Angol, el acto solemne de la entrega de los diplomas a las alumnas licenciadas, entre las cuales figura una hija de Lota, la señorita Isabel Concha Valenzuela, hija del señor Luis Hto. Concha Burgos y de la señora Isabel Valenzuela de Concha, directora de la Escuela Superior de Niñas N.° 8 de la localidad.

En esta ocasión la señora Remedios Bravo de Cravacho, Directora de este plantel de Educación, al hacer entrega de las licencias dijo:

—"...No siempre ellas han vestido el traje blanco inmaculado con que las veis ahora. A lo largo de los seis años de estudios han vestido el uniforme azul que es sobriedad y es disciplina; han vestido a diario el delantal blanco, símbolo de sus esfuerzos y de sus estudios; han vestido el overoll de mezclilla para cargar el azadón y cultivar la tierra..."

"Ahora, las entregamos al hogar y a la Patria, vestidas con el traje de novias de un ideal".

Se solicitó a la señora Isabel de Concha que hablara a nombre de los padres de las licenciadas, y ella se expresó así:

—"Han pasado seis años!... y aquellas niñitas que dejáramos en esta casa, que las ha retenido, cuidado y formado materialmente, a través de este tiempo, nos las devuelve hoy convertidas, no solamente en jovencitas que se asoman a la vida deslumbradas por visiones de ensoñación, ávidas de adentrarse por el promisor camino del futuro; sino que nos las entrega convertidas, también, en profesionales, capacitadas, ya para enfrentarse al porvenir, transformadas en mujeres de vanguardia, que han de saber vivir y vencer en la hora de inestabilidad que vive el mundo y en que la humanidad entera encuentra en la labor femenina cooperación inavaluable y atenuación eficaz en sus inquietudes.

Quizo la vida que me relacionara con este curso, muy de cerca, y que me ligara a él con hondo afecto maternal; conociendo y ahondando a cada una de las Maestras que se licencian hoy, se mide y se pesa la intensa labor permanente que el cuerpo de Profesoras de esta Escuela Normal ha ido desarrollando en el alma de todas y de cada una de ellas.

Es una suerte para vosotras, señoritas licenciadas, que os hayais formado aquí, donde el concepto del deber y el sentido de responsabilidad que se os ha ido ahondando, a diario, es una verdad de fe; es una suerte que hayais caminado seis años — al lado de este profesorado que se destaca en la región austral de nuestro país por su eficacia, por su abnegación, por su entusiasmo, por su labor armoniosa elevadamente constructiva; y es una mayor suerte, aún, que hayais tenido una Directora, que no es una Maestra como todas — sino que fué, desde alumna, una capacidad sobresaliente que traspasó las fronteras de Chile para hacer vibrar su nombre, en el Viejo Continente, como una tierra de promisión que es!

Es natural que de ella y del personal, que tan eficientemente coopera a sus inquietudes, lleveis no sólo el recuerdo imperecedero de lo que os han enseñado, sino que, a través de los años, estaréis siempre procurando, os lo aseguro como vieja Maestra experimentada, pareceros a tal o cual profesora en su forma de enseñar, o procuraréis tal o cual actitud que os dejó su huella honda y generosa de las que aquí os guiaron sabiamente.

Os desparramaréis por todos los caminos de esta tierra generosa; pero, no olvideis que la vida no es siempre "suave y dulce como una canción de cuna" para la Maestra! Tiene sus espinas y a veces muy agudas. Nuestras Escuelas son pobres a lo largo del país, con raras excepciones; ubicadas en casonas viejas abandonadas, en la mayoría, donde se cuela el viento helado y se filtra la lluvia sembrando desesperanzas. Que esto no os desconcentre: os vais acorazadas de aquí; llevais a cuesta una enorme reserva de optimismo y en la vida el esfuerzo, la perseverancia lo vencen todo, todo! hasta la incomprensión! "Una sonrisa arranca otra sonrisa"; y ante los obstáculos, que a veces parecen insalvables, hay que sonreir siempre y así es como una sonrisa universal da el triunfo a que todos anhelamos.

Salid de aquí y seguid siempre adelante, a lo largo del camino, como nos lo aconsejó el inmortal venezolano "Con fe en el pecho y alegría en el semblante".

Señora Directora, Profesorado de esta Escuela: los padres de este grupo de licenciadas nos glorificamos de que ellas hayan llegado a ser Maestras, plasmadas al calor de este hogar amoroso y de vuestra dirección sabia y experta; y por la formación moral y espiritual que les habeis dado; por la noble semilla que habeis sembrado en sus almas de Maestras incipientes; por la coraza de mujeres batalladoras con que las lanzais a la vida, gracias desde el alma! Muchas gracias!"

Sabemos que la señora de Concha fué felicitadisima por sus frases atinadas y oportunas.

FALLECIMIENTOS

Ha fallecido en Santiago el ex-Capellán de la Iglesia de Lota Alto Reverendo Padre Pedro Pinto Olivares

Por noticias recibidas desde la capital hemos sido informados del sensible fallecimiento del Rvdo. P. Pedro Pinto Olivares, que fuera en un tiempo Capellán de la Iglesia de Lota Alto.

En efecto, el Padre Pinto estuvo más o menos por espacio de cinco años a cargo de nuestra Iglesia y durante este lapso supo este virtuoso sacerdote captarse las más amplias simpatias de sus feligreses, que supieron comprenderle y estimarle por sus nobles virtudes de varón justo y recto en el piadoso cumplimiento de su santo apostolado.

De vez en cuando el Padre Pinto llegaba hasta nosotros, pues él mismo manifestaba que no podia olvidar este pueblo, que tanto amó y del cual conservaba muy gratos y dulces recuerdos.

R. P. Pedro Pinto Olivares.

Perteneció el ilustre extinto a la Comunidad de los Asuncionistas y a la fecha de su muerte desempeñaba sus servicios en el Convento de Lourdes en Santiago.

En su juventud había viajado por el extranjero, especialmente por la Argentina, donde permaneció largo tiempo. Era poseedor de una vasta cultura y un profundo conocedor de la psicología humana por lo que sabia mejor que nadie apreciar y aquilatar a los hombres y a las cosas. Con su muerte pierde la Iglesia chilena uno de sus pastores mas sobresalientes.

En todos nuestros círculos ha sido hondamente lamentado el fallecimiento de este distinguido sacerdote, del cual aún se conservan gratisimos recuerdos entre nosotros.

Por el descanso de su alma se ofició una misa de réquiem en la Iglesia de Lota Alto el Lúnes 28 del mes ppdo.

Nuestro periódico presenta su más sentida condolencia a los Rvdos. Padres Asuncionistas de la localidad ante esta sensible desgracia.

DAMAS de LOTA

Permanentes, Manicure, Peinados al agua y Marcel

ATENCION ESMERADA E HIGIENE ABSOLUTA

Máquinas modernas

BAJO MERCADO — LOTA ALTO

ERNESTINA F. DE PARRA

Diplomada en la Escuela Politécnica "Díaz Gaseóne" - CONCEPCION

R. Urriola B.

Practicante Autorizado

Pabellón 21 — Casa 7

Inyecciones y Curaciones según prescripción médica

Atiende particularmente a domicilio

—¿Dónde vas mi linda?

—Al Salón de Peinados de ISOLA en Aníbal Pinto 292 a hacerme un peinado, porque son los más artísticos que hace para recepciones.

Don Ladislao Munita Risopatrón, ex-Alcalde de Lota y ex-Diputado por esta Agrupación, ha dejado de existir últimamente

Don Ladislao Munita Risopatrón

Un sentimiento de verdadero pesar ha producido en todos nuestros círculos el repentino fallecimiento del distinguido caballero, don Ladislao Munita Risopatrón, que en un tiempo fuera Alcalde de nuestra Comuna y diputado por nuestra Agrupación.

Cuando desaparece un hombre de las cualidades morales del señor Munita, que supo, con sus nobles acciones, grangearse las más amplias simpatías de cuantos a él se acercaron o tuvieron la buena oportunidad de conocerle, es cuando nos damos cuenta de que estamos viviendo una época en que estamos quedando huérfanos de todos aquellos valores que han sido honra de la ciudadanía y orgullo de los pueblos.

Correspondió al distinguido extinto ejercer la Alcaldía de Lota en una época por demás difícil, ya que esta Corporación salía hacía poco de una gran crisis que le mantuvo postrada, y por ende el progreso del pueblo, como consecuencia de una muy desgraciada administración comunal inmediatamente anterior, de lo cual se conservan recuerdos muy poco gratos entre nosotros.

Descendiente de ilustre familia, en su juventud desempeñó actividades diplomáticas en Italia, dedicándose después en el país a actividades agrícolas, llegando a radicarse entre nosotros en el Fundo Colcura.

Unido en matrimonio a la distinguida dama, señora Lizzie Matthews Moller, formó un honorable hogar, que hoy llora desconsolado su inesperado deceso.

El año 1937, el señor Munita fué llevado al Parlamento por sus correligionarios del Partido Liberal representando a la Provincia de Concepción que corresponde a nuestra Agrupación.

Su labor en el Congreso ha sido juzgada en términos elogiosos aún por sus mismos adversarios políticos a raíz de su fallecimiento.

También desempeñó el cargo de Consejero de la Corporación de Reconstrucción y Auxilio, entidad en la que desarrolló una fructífera labor en beneficio de la zona devastada.

Su fallecimiento enluta distinguidos hogares de Santiago, Bulnes, Concepción y nuestro pueblo.

Ante tan sensible como inesperada desgracia, presentamos a su distinguida y atribulada familia las expresiones de nuestra condolencia muy sentida.

DON JOSE DEMETRIO VENEGAS

A una avanzada edad ha dejado de existir el antiguo operario del Establecimiento, don José Demetrio Venegas.

Fué don José D. Venegas uno de los adalides de la sociabilidad obrera lotina y por eso fueron varias las instituciones mutualistas que le contaron en su seno, desempeñándose con eficiencia en sus directorios.

Pertenecía desde muchos años a la Sociedad de Pescadores "Juan José Latorre" y a la Sociedad de ex Fundición de Cobre, instituciones donde dejó una honda huella de su fructífera labor.

Fué uno de los fundadores de la Sociedad "Unión Marítima" de Lota, siendo su primer presidente.

Sus funerales revistieron gran solemnidad, asistiendo en masa a ellos los socios de las tres sociedades a las cuales perteneció y numerosísimos de sus amigos.

Presentamos a sus familiares nuestra condolencia.

LA SEÑORA GRACIELA VIVEROS DE GUZMAN

Después de soportar una corta y tenaz enfermedad, ha dejado de existir la señora Graciela Viveros de Guzmán, hija del Director de Escuela de Música del Establecimiento, don Víctor Viveros Montes.

Baja a la tumba la señora Viveros a temprana edad, por lo que su prematuro desaparecimiento ha sido justamente lamentado entre sus relaciones y familiares.

Ante tan sensible desgracia, presentamos a su distinguida familia las expresiones de nuestra condolencia muy sentida.

Pompas Fúnebres

La Empresa Rivas atiende toda la Zona y no tiene sucursales.

Es atendida por sus propios dueños en:

LOTA, CORONEL Y CURANILAHUE

DANIEL RIVAS S.

Alejamiento de la señorita Visitadora Social del Establecimiento

Después de haber permanecido por espacio de casi dos años, como Visitadora Social del Establecimiento, ha presentado la renuncia de su cargo la señorita María Isabel Echeverría L.

Durante el tiempo que la señorita Echeverría desarrolló sus altas e importantes funciones en el Establecimiento logró captarse las mejores simpatías entre las familias de los obreros especialmente y entre sus compañeros de trabajo del Departamento del Bienestar, que pudieron aquilatar en ella sus bellas cualidades y sus dotes de buena compañera de trabajo.

La señorita Echeverría trasladará su residencia a Lautaro, pueblo donde reside su familia.

Manifestación ofreció el personal de empleados del Depto. del Bienestar a la Visitadora Social señorita M. Isabel Echeverría

Con motivo de su alejamiento del Establecimiento y su cambio de residencia a la ciudad de Lautaro, el personal de empleados del Departamento del Bienestar, ofreció una simpática manifestación a la señorita María Isabel Echeverría L. que durante algún tiempo desempeñó las funciones de Visitadora Social.

Transcurrió esta manifestación dentro de un ambiente de alta distinción y de amable camaradería, pasando veloces las horas, bailándose animadamente al compás de buena música.

Todos los asistentes a esta manifestación, desearon las mayores felicidades a la festejada, especialmente en su próxima vida matrimonial, y en su estada definitiva en un país vecino, donde se radicará con su futuro esposo.

Ofreció la manifestación don Pedro Vega C., por medio de una corta y cariñosa improvisación, contestando emocionada la festejada, agradeciendo a la vez la prueba de amistad y compañerismo de sus compañeras y compañeros de trabajo.

Erogaciones

La viuda y familiares de don José 2.° Bustos, que trabajaba de barretero en el Pique Grande, recientemente fallecido, después de una larga enfermedad, nos piden hacer llegar sus más sinceros agradecimientos hacia los compañeros de trabajo del extinto por la erogación que hicieron en su favor, con el fin de ayudarle en su precaria situación económica.

Los erogantes fueron:

J. Bustos, $ 5.—; O. Oviedo, 5.—; S. Romero, 5.—; P. Moraga, 5.—; S. Vallejos, 5.—; A. Molina, 5.—; J. Véjar, 4.—; C. Opazo, 4.—; D. Ortega, 3.—; S. Vega, 3.—; J. Orellana, 3.—; A. Retamal, 2.—; J. Fuentes, 2.—; J. Vera, 2.—; R. Gutiérrez, 2.—; E. Vergara, 2.—; J. Hidalgo, 2.—; J. Hernández, 2.—; P. Aravena, 2.—; L. Saravia, 2.—; O. Sáez, 2.—; E. Alarcón, 2.—; G. Schulz, 2.—; J. Sáez, 2.—; O. Orellana, 2.—; P. Pereira, 2.—; J. B. Gómez, 10.—; F. Garrido, 2.—; M. Sepúlveda, 2.—; D. Peña, 2.—; S. Vega, 2.—; J. Rivas, 2.—; M. Chamorro, 2.—; L. Muñoz, 2.—; E. Figueroa, 2.—; J. Flores, 1.—; J. Sanhueza, 1.—; S. Gómez, 1.—; C. Figueroa, 1.—; G. Araya, 1.—; L. Parra, 1.—; B. Zambrano, 2.—; M. Fonseca, 2.—; H. Sierra, 2.—; R. Concha, 2.—; M. Arévalo, 2.—; M. Saavedra, 2.—; F. Rojas, 2.—; V. Sáez, 1.—, y R. Torres, 5.—

Ron Rubén Gaete, que trabaja de celador en la Sección Población, desea hacer llegar sus más sinceros agradecimientos a sus compañeros de trabajo por la generosa erogación que le hicieron en su favor, en vista de la difícil situación en que se encuentra, debido a que tiene hace más de un mes enferma y hospitalizada en Santiago a su señora esposa.

Erogaron los siguientes:

I. Isla, $ 5.—; J. Garcés, 5.—; E. Novoa, 5.—; P. Mattus, 5.—; P. Luengo, 2.—; C. García, 5.—; M. Rodríguez, 2.—; V. Sepúlveda, 3.—; J. Illanes, 3.—; L. Alarcón, 3.—; A. Bustamante, 2.—; J. Palacios, 5.—; J. Contreras, 5.—; A. Ríos, 2.—; S. Benavides, 1.—; B. Santa Cruz, 5.—; J. Tapia, 5.—; E. Yáñez, 10.—; J. Céspedes, 2.—; I. García, 5.—; A. Retamal, 1.—; L. Uribe, 2.—; L. Andrades, 4.—; G. Salazar, 1.—; E. Fuentes, 3.—; A. Contreras, 1.—; L. Pérez, 5.—; R. Arellano, 5.—; J. Pardo, 5.—; G. Cancino, 5.—; V. Toro, 5.—; R. Ceballos, 2.—; C. Ramírez, 3.—, y R. Pazmiño, 5.—

Don Juan Bta. Arriagada Salgado, que trabaja de meánico electricista en la Sección Cerámica, agradece a sus compañeros de trabajo, la erogación que le hicieron con motivo de encontrarse accidentado e imposibilitado para trabajar.

Los erogantes fueron:

B. Herrera, $ 5.— B. Herrera M., 5.—; J. Rodríguez, 5.—; J. Uribe, 5.—; O. Manríquez, 5.—; M. Mayorines, 5.—; A. Aravena, 5.—; J. M. Rodríguez, 5.—; E. Véjar A., 5.—; J. Riffo, 5.—; A. Hermosilla, 5.—; R. Cerda, 5.—; F. Astudillo, 5.—; J. Fuentes, 5.—; S. Cisternas, 5.—; E. Ramírez, 5.—; S. Huenuvil, 5.—; O. Parra, 5.—, y C. Orias, 5.—

El operario don Arturo Cisternas, que trabaja de albañil en la Sección Construcciones, agradece a sus compañeros de trabajo, la erogación que hicieron en su favor con motivo de encontrarse enfermo.

Erogaron:

M. Pezo, $ 10.—; E. Garrido, 5.—; V. Valenzuela, 5.—; F. Salgado, 5.—; A. Rodríguez, 5.—; N. N., 5.—; J. Contreras, 5.—; C. Gallardo, 2.—; R. Rodríguez, 5.—; O. Jara, 5.—; A. V., 5.—; C. Gallegos, 5.—, y C. Contreras, 5.—

Nuevo Directorio del "Manuel Plaza"

Habiéndose reorganizado el Manuel Plaza, se procedió, en reunión general a elegir el nuevo directorio, el que ha quedado constituído de la manera siguiente:

Presidente, señor Armando Fontena Rocha.

Secretario, señor Manuel Vargas Vargas.

Prosecretario, señor Juan Vargas.

Tesorero, señor Ricardo Márquez Guzmán.

Protesorero, señor Manuel Vargas Ormeño.

Directores, señores: Juan Gutiérrez, Daniel Santibáñez y Armando Venegas.

Si no es hecha en el Salón de Peinados de ISOLA en Aníbal Pinto 292 no es permanente.

Agradecimientos

La señora Georgina B. de Carrasco, esposa del Ingeniero de la flota de la Compañía, señor Oscar Carrasco, desea expresar sus más sinceros agradecimientos hacia el doctor, señor Manuel Díaz Gómez, por las delicadas atenciones prestadas a su hijito Oscar Hipólito durante su grave y reciente enfermedad, gracias a lo cual obtuvo una pronta y franca mejoría.

Nos escribe un obrero:

"Una doble deuda de gratitud me ha hecho tomar la determinación de expresar mis públicos agradecimientos al doctor señor Ernesto Oliver por el éxito obtenido en la delicada y complicadísima operación efectuada a la garganta a mi hija Inés Sanhueza, el 1.° de Agosto ppdo. en el Hospital de este Establecimiento, y por las delicadas y finas atenciones con que la enferma fué atendida durante los días que estuvo hospitalizada.

Al mismo tiempo me permito expresar mis profundos agradecimientos al doctor señor Oscar Espinoza, que gracias a su buena voluntad indiscutida en favor de la familia obrera, con toda oportunidad tuvo que intervenir en los momentos difíciles de las consecuencias de esta operación y con su atinada intervención detuvo un caso que se consideraba como fatal.

Son servicios estos que un obrero no puede pagar, porque a mi modo de pensar no se ha acuñado la moneda para cancelar tan singular deuda de devolver la salud a un ser querido y entregarlo sano y salvo a su hogar.

Es esta una obra de tan nobles sentimientos que sólo un padre puede apreciar".—(Fdo.) **Samuel Sanhueza.**—Pabellón 48.—Casa 14.

Premios por casas aseadas y balcones floridos

AGOSTO

CASAS ASEADAS

Extraordinario.—Ignacio Isla Isla. Trabaja de cuidador de materiales en Sección Población. Vive con su esposa doña Domitila Flores y dos hijos en Pabellón 31. Casa 43.

Primer premio. — Rafael Peña Burgos. Trabaja de barretero en el Chiflón Carlos. Vive con su esposa doña Margarita Muñoz y siete hijos en calle Lautaro N.° 606 (Población del Seguro Obrero).

Segundo premio. — Juan Torres Garrido. Trabaja de carretero en el Pique Grande Carlos. Vive con su esposa doña Elisa Valenzuela en Pabellón 31. Casa 6.

BALCONES FLORIDOS

Primer premio. — Facundo Hernández Suazo. Trabaja de contratista en el Pique Grande Carlos. Vive con su esposa Isidora García y tres hijos en Pabellón 49. Casa 29.

Segundo premio. — Francisco Soto Peña. Trabaja de huachero en el Pique Grande Carlos. Vive con su madre doña María Peña y cuatro hermanos en Pabellón 45. Casa 15.

SEPTIEMBRE

CASAS ASEADAS

Extraordinario. — Juan D. Alarcón Silva. Trabaja de disparador en el Chiflón Carlos. Vive con su esposa Prosperina Sepúlveda y un hijo en Pabellón 64. Casa 26.

Primer premio. — Juan Carrasco Chávez. Trabaja de jornalero en Sección Cerámica. Vive con su esposa Silvia Vallejos y dos hijos en Lautaro 666 (Población del Seguro Obrero).

Segundo premio. — Manuel J. Utreras Carrillo. Trabaja de aceitador en Sección Maquinaria. Vive con su esposa doña Clementina Azócar y seis hijos en Pabellón 26. Casa 11.

BALCONES FLORIDOS

Primer premio. — Miguel González Fuentealba. Trabaja de contratista en Pique Alberto. Vive con su esposa Berta Breve y dos parientes en Pabellón 85. Casa 4.

Segundo premio. — Dionisio Rabanal Cabezas. Trabaja de contratista en el Chiflón Carlos. Vive con su esposa doña Sara Opazo y tres hijos en Pabellón 74. Casa 12.

Vida Social

Matrimonios. — Privadamente se efectuó el matrimonio del señor Aldo Tiffi Hidalgo con la señorita Cansuelo Berg Herrera.

Fueron padrinos por parte de la novia el señor Enrique Flores G. y la señora Rosa G. de Flores.

Por parte del novio el señor Luis A. Prieto Berardi y la señorita Victoria Prieto Berardi.

Testigos por parte de la novia los señores René Lalanne y Carlos Pablaza.

Por parte del novio los señores Israel Godoy P. y...............

El Jueves 17 del mes ppdo. se efectuó el matrimonio del señor Pedro Gutiérrez G. con la señorita Josefina Rodríguez B.

Sirvieron de padrinos el señor Juan Contreras y la señora Elisa B. de Contreras.

Los recién desposados partieron a Valdivia.

El Viernes 18 del mes ppdo. se efectuó el matrimonio del señor Artemio Riquelme Monsalves con la señorita Carmen Chamblas.

Sirvieron de padrinos el señor Francisco Pereira Riffo y la señora Inés R. de Pereira.

Nacimientos. — Ha venido al mundo una hijita del señor Enrique Koch Pinochet y de la señora Alicia H. de Koch.

—Un hijito del señor Carlos Knolff y de la señora Lidia Luengo de Knolff.

LA RELOJERIA "ALARCON"

Aníbal Pinto 147 - Lota

Y tiene el agrado de ofrecerle sus servicios en todo lo que se refiere a trabajos de relojería.

Por malo que esté su reloj no lo abandone. Tráigalo a la Relojería Alarcón y quedará como nuevo y Ud. satisfecho.

Venta de toda clase de joyas. Anillos, Bombillas de plata y níquel, Aros, Pulseras, etc.

Gran surtido en relojes despertadores.

VICENTE ALARCON.

CURANILAHUE

Con todo brillo se desarrolló el programa de fiestas patrias que había elaborado la I. Municipalidad

La I. Municipalidad había elaborado un vasto programa de festividades para celebrar dignamente en nuestro pueblo el 132.° aniversario de nuestra emancipación política, en el que figuraban como número principal las ramadas, nuestra tradicional entretención criolla, deporte, como fútbol y básquetbol.

En estas festividades se hizo notar la falta que hace en el pueblo el Orfeón del Deportivo "Unión de Obreros", que se encuentra lamentablemente desorganizado, lo que se suplió con la magnífica actuación del Orfeón de Plegarias, que pertenece a la Compañía Carbonífera e Industrial de Lota.

El programa de fútbol

La Asociación de Fútbol había elaborado un magnífico programa futbolístico, con premios donados por la I. Municipalidad y la Asociación misma.

Este porgrama fué más o menos el siguiente:

Día 18, a las 12.45 horas.—Por inconvenientes insubsanables de última hora no se llevó a efecto el desfile de las instituciones deportivas que se iba a realizar a esa hora, en circunstancias que hasta existía un trofeo como estímulo para el club mejor presentado, el que había sido donado por el "Unión de Obreros", el que quedaría fuera de concurso, por ser siempre el ganador en esta clase de competencias.

A las 13 horas, se jugó el partido de segunda serie entre el Cochrane y el Gardner. Empate a cero goals.

Partido intermedia.—Unión de Obreros con Carbonífero. Ganó Unión por la cuenta de 2 a 1.

Primera serie.—Carbonífero con Unión. Ganó el Unión por aplastante score, no siendo por este motivo un partido deslucido, sino que el perdedor luchó bravamente vendiendo cara su derrota.

Día 19.—División Intermedia.—Unión con Balmaceda. Ganó Unión por 2 tantos contra 1.

Primera División.—Unión con Balmaceda. Después de un partido que fué el más interesante de este campeonato por las buenas jugadas que en el se vieron y por el empuje y entusiasmo demostrado por cada uno de los hombres de los bandos en lucha, el Unión se adjudicó una hermosa victoria por la cuenta de cinco tantos contra dos. Con esta victoria el Unión se clasificó campeón del torneo de Fiestas Patrias.

Los premios

Los premios que se disputaban fueron adjudicados de la siguiente manera:

Primera serie, 1.er premio.—Unión de Obreros, 11 pares de medias de lana.

Primera serie, 2.° premio.—J. M. Balmaceda, 1 copa.

Intermedia, 1.er premio.—Unión de Obreros, 11 pares pantalones.

Segunda serie, 1.er premio, $ 120.— en dinero.

Segunda serie, 2.° premio, $ 80.— en dinero.

El "Unión de Obreros" renovó su directorio

En reunión general celebrada por esta antigua y prestigiosa institución deportiva se procedió a elegir el nuevo directorio, el que quedó compuesto de la siguiente manera:

Presidente, señor Gaspar Inostroza R.

Vicepresidente, señor Enrique González.

Secretario, señor Emiliano Moraga.

Tesorero, señor Alejandro Pérez.

Directores, señores: Manuel Rodríguez, José del C. Norambuena y Víctor Véjar.

Por aclamación se reeligió por novena vez como presidente al señor Gaspar Inostroza. Decir algo más nuevamente sobre este viejo y entusiasta deportista sería redundancia, por lo que sólo nos limitaremos a recordar que en sus nueve años de presidente del club, todo lo ha dado por el engrandecimiento de él, no midiendo los sacrificios y los sinsabores en todo este largo tiempo en el desempeño de su ingrata y pesada labor.

El directorio que entregó en esta ocasión lo hizo dejando a la institución en un estado floreciente, tanto en lo social como en lo deportivo y sobre todo en lo que se refiere a la parte financiera, ya que entrega con la suma de $ 1,950.— en Caja, habiendo adquirido además un amplificador de sonido, una radio, un tocadiscos, útiles de secretaría, útiles de juego, todos estos por un valor aproximado de doce mil pesos.

Esto se llama trabajar por el engrandecimiento de una institución; con hechos a la vista y con hechos de provecho. Sirva esto de ejemplo para muchos otros, y de un ejemplo muy digno de imitarse. Así se hace deporte y así se hace obra social. Mencionamos estos datos hiriendo talvez la reconocida modestia de sus dirigentes.

Sensible fallecimiento

A consecuencias de un trágico accidente, ha dejado de existir el joven deportista don Manuel Romero R. que perteneció a las filas del Deportivo "Bernardo O'Higgins", pasando después al Deportivo "Hugo Gardner", donde actuaba a la fecha de su muerte.

Baja a la Tumba el joven Romero a la temprana edad de 19 años, dejando entre los que tuveiron la suerte de conocerle un recuerdo imperecedero por su caballerosidad y espíritu deportivo.

Sus funerales se vieron muy concurridos por gran número de deportistas, en especial por sus compañeros de club. Habló despidiendo sus restos el Jefe de la Sección Lamparería, señor Aniceto Aguilera, donde prestaba sus servicios el extinto.

Estadio para Curanilahue

Una comisión compuesta por los señores Manuel Rodríguez Z. y Ernesto Morales se entrevistó últimamente con el señor Ministro de Educación don Oscar Bustos, a quienes acompañó el senador señor Rudecindo Ortega, presentándole un memorial donde le expusieron las necesidades de los deportes en Curanilahue.

Sabemos que el señor Ministro acogió favorablemente las peticiones de los deportistas curanilahuenses, prometiendo una ayuda inmediata para la adquisición de los terrenos donde construir una cancha de fútbol, una de básquetbol y una pista atlética.

Ojalá que estas promesas lleguen a convertirse en realidad y podamos contar dentro de poco con campos para deportes, que tanto los necesitan nuestros deportistas.

Todos confiamos en la acción del Gobierno en este sentido, ya que los hombres que dirigen la cosa pública están bien compenetrados de que los deportes juegan un papel primordial en el mejoramiento de la raza y en la moral y las buenas costumbres de nuestro pueblo.

DEPORTES

Cultura Deportiva

El fútbol, nos decía, el recordado Maestro Bertone, es juego de varones, ya que de por sí es recio y duro.

Pero de ahí, a lo que a Domingo a Domingo, estamos viendo, hay un mundo de diferencia. Ya no se trata solamente de juego viril, sino de algo que linda con lo mal intencionado y brusco.

Hay jugadores, que carentes de condiciones, se dedican exclusivamente a malograr al adversario, más apto, más viril y mejor entrenado.

No hace mucho tuvimos la ocasión de presenciar un espectáculo degradante para su protagonista y vergonzoso, para aquellos que amamos y gustamos con deleitación de la hermosura de un deporte tan magnífico y viril como lo es el fútbol.

En efecto, un jugador que tiene sobrados méritos y renombre, no pudiendo detener a un forward adversario empleó toda clase de jugadas sucias, con evidente mala intención y con el preconcebido propósito de lesionar e inutilizar a su habilidoso contrincante.

Este desborde inconcebible de aviesas pasiones es un mentís rotundo a la verdadera finalidad del Deporte, que persigue: desarrollar los sentimientos de: lealtad, corrección, caballerosidad e hidalguía, a la par que una plenitud física que vigoriza y perfecciona la raza.

Hacemos, pues, un llamado a nuestros amigos deportistas para que no se dejen dominar por intenciones que entrañen peligro para los demás y degradación para ellos mismos.

Es necesario por otra parte que los Dirigentes pongan coto a estos desbordes y en caso de que no puedan conseguir enmiendas alejen de sus filas a estos malos deportistas.

A los coachs, que fingen su orgullo, en que sus equipos obtengan victorias dentro de la corrección y de la hidalguía de los verdaderos "gentlemen".

A los señores árbitros, que apliquen con máxima estrictez los Reglamentos y sepan imponer con inquebrantable energía su autoridad ante estos elementos perniciosos.

Finalmente decimos a esos componentes de nuestro público que movidos por un pasionismo incontrolado, profieren incitando al juego violento y mal intencionado, que si no pueden dominar sus nervios se queden tranquilamente en su casa, así ganarán ellos y ganarán los espectáculos deportivos.

EXCELSIOR.

El Salón de Peinados de ISOL en Aníbal Pinto 292 le garantiza todos sus trabajos.

Un triunfo meritorio fué el que obtuvo el "Luis Acevedo" sobre el "Manuel Rodríguez" reforzado

Por la cuenta mínima se impusieron los aviadores.-Sandoval hizo el goal de la victoria.-Este match fué en homenaje al 90.º aniversario de la Compañía. - Numeroso público se congregó en el Estadio.-Muy buen arbitraje del Sr. Pedro Escobar -Detalles y comentarios de este importante lance

El Domingo 13 del mes pasado se jugó en el Estadio un lance de importancia entre los conjuntos del Luis Acevedo con toda su plana mayor completa y el Deportivo Manuel Rodríguez reforzado con

Sandoval, autor del goal "aviador" y que dió el triunfo.

algunos elementos del Carlos y Luis Cousiño.

Un público bastante numeroso se dió cita a esta reunión de fútbol, que era en homenaje al 90.º aniversario de las actividades mineras de la Compañía Carbonífera e Industrial de Lota, máxime cuando se jugaba también un match entre lo mejor que tenemos en nuestra actividad futbolística.

A las 15.30 horas y ante las ordenes del buen pito local señor Pedro Escobar, se iniciaron las acciones, las que son controladas en mejor forma por el Acevedo que sorprende al conjunto del Rodríguez por el juego rápido que está desarrollando. Pierden lindas oportunidades, pero ahí está también el joven meta "guerrillero" que ha atajado magníficamente. El juego es de interés y se da oportunidad para que se pruebe a los arqueros. El equipo del Acevedo ha dominado levemente y Flores del Rodríguez se luce barajando magistralmente. También los "guerrilleros" hacen peligrosas excursiones y llegan hasta el arco custodiado por Suddy que prueban a cada rato. Hasta aquí hay espectáculo, pues los metas han dado emoción en sus salvadas y se hacen aplaudir.

El juego se torna interesante y completamente parejo hasta que llega el primer tiempo a cero goal.

El segundo período valió más y fué superior al primero, ya que ambos conjuntos se dieron a la lucha sin cuartel. El Rodríguez hace cambios bien felices y el Acevedo a Inzunza por Sandoval, pues el primero ha tenido que abandonar el campo de juego debido a una lesión.

Como decimos, esta etapa estuvo mejor controlada y quizás si el jugador Galvarino Herrera, no hubiera empañado el juego con algunas brusquedades, podría haber sido mejor el lucimiento del match.

Ambos equipos trabajan con conciencia y el desarrollo del encuentro está cada rato mejor, pues ambas líneas prueban a cada instante a los arqueros, quienes responden en forma magnífica.

Iban transcurridos 30 minutos del segundo tiempo, cuando se corre Lagos y llega muy cerca del arco y al intervenir el meta Flores pasa a Sandoval, quien empuja el balón hacia dentro y se produce el primer y único tanto de la tarde. Así ha conseguido el Acevedo la ventaja de un goal, mientras tanto los "guerrilleros" se multiplican y hacen corridas de sumo peligro ante la valla defendida por Suddy. El Rodríguez pierde linda oportunidad de igualar posiciones cuando Soto manda un fortísimo tiro que pega en el travesaño y Suddy estaba completamente descolocado.

Los últimos minutos del match son todo momento de gran expectación y ambos cuadros rinden el máximo dando un verdadero espectáculo deportivo y sin mayores novedad en el scorer termina el lance con el siguiente resultado: Luis Acevedo, 1 goals; Manuel Rodríguez, 0 goal.

Comentarios y detalles

El match jugado entre los conjuntos que nombramos se puede decir que fué de alta calidad y todos los hombres respondieron a sus méritos, aun cuando hubo uno que empañó la limpieza del partido, pero no restó en general el brillo que tuvo el lance.

Los "guerrilleros" se presentaron reforzados por Flores y Alarcón del Carlos y Soto y Leal del Luis Cousiño. Cada hombre del equipo respondió en todo sentido y actuó con acierto, especialmente el meta joven que tiene porvenir por su espléndida colocación y atajadas difíciles. La derrota por la cuenta mínima es casi ajustada, si consideramos el mayor dominio que ejercieron los "aviadores", pero en

Tono Flores, el firme defensor del Carlos.

te dominio fué desapareciendo en los últimos tramos hasta que el equipo del Rodríguez entró a jugar para igualar posiciones, lo que no consiguió y en todo caso sus hombres se multiplicaron y jugaron con acierto verdadero. Fué en realidad un equipo que se constituyó en forma y que para otra ocasión seguramente darán el mismo espectáculo que ese día.

Párrafo aparte merece si el jugador Galvarino Herrera, que siendo un jugador de clase haya hecho gala de juego brusco y se limitó durante el partido ha malograr a determinado jugador. No esta bien Herrera eso, puesto que va en desacredito de su espléndida carrera futbolística que hoy por hoy lo reconoce la prensa de la provincia.

MOLINO DE HARINA TOSTADA

"EL VOLCAN"

COUSIÑO N.º 100 - LOTA

Le ofrece a Ud.

harina tostada de primera calidad

y completamente fresca

Ventas al por Mayor y al Detalle

Almacén "LA PALOMA"

NICOLAS DELGADO A.

Calle Cousiño No. 100 - LOTA

Dr. José Zemelman

Medicina interna y niños

Monsalves 141

El "Luis Acevedo" se impuso al "Carlos Cousiño" por la cuenta de cuatro por tres

"Unión Deportivo" y "Manuel Bulnes" empataron a un tanto. Buenos resultaron estos encuentros que fueron por la competencia oficial.-Algunos detalles.

El mal tiempo reinante había impedido el desarrollo del calendario oficial de fútbol, pero llegó uno de esos Domingos deseado para la práctica de nuestro balompié y la Asociación programó dos encuentros de calidad que resultaron a todas luces de lo más interesante, especialmente el match entre los conjuntos del Acevedo con Carlos Cousiño, que había logrado apasionar a nuestra afición que ese día se hizo presente en gran número.

Pasamos a detallar brevemente los cotejos jugados ese día:

Unión Deportivo-Manuel Bulnes

Iniciése la tarde de fútbol con el cotejo entre los primeros equipos del Manuel Bulnes y Unión Deportivo. Fué un match parejo casi en todo su desarrollo ya que ambos conjuntos pusieron toda su alma por salir airosos.

El Bulnes, tal como lo habíamos dicho en crónicas anteriores, es un cuadro de sumo peligro en la división de avanzada, ya que al Unión Deportivo le hizo un partidazo y así también llegaba con un goal de ventaja hasta en los últimos minutos de la segunda etapa y si es que el Deportivo no apura su tren de juego no había logrado conseguir el empate casi encima de la hora.

Como decimos, ambos conjuntos se expidieron correctamente y aún el empate favoreció en parte al Unión Deportivo, pues sus hombres aflojaron en algunos momentos, lo que aprovecharon los Bulnes para dominar.

Así entonces con el empate a un tanto terminó este encuentro que logró entusiasmar a los fanáticos.

Luis Acevedo-Carlos Cousiño

Un interés marcado había por presenciar el match entre los cuadros del Luis Acevedo y Carlos Cousiño, pues ambos tenían méritos para hacer una contienda que mereciera el aplauso de la afición.

Desde el vamos los "aviadores" se corrieron con ligereza extraordinaria y por intermedio de Carmelo Vásquez marcaron el primer goal, lo que animó de inmediato el match, pues el Carlos ante esta ventaja organizaron sus líneas e hicieron bonitas corridas, pero se vieron repelidos por esa buena defensa, sobresaliendo el inter Lagos; Choche Herrera y Guerrero que alimentaron constantemente a la línea de ágiles, sin embargo el Carlos insistía en conseguir el empate, lo que logró tras breve dominio y luego pasar adelante con un goal, producto de un penal.

El "Pato" Vásquez que le marcó 3 goals al Carlos.

La cuenta hasta ahora es favorable al Carlos de 2 x 1. Se jugaba parejamente, pero el Acevedo hizo actuar su línea delantera y reaccionó, cuando vino un lindo goal de Leal que animó a la gente, estaban en empate a dos. Un nuevo tanto del Carlos lleva la delantera, pero así y todo los "aviadores" se hacen presente y Vásquez es el encargado de empatar y luego sacar otro goal más que deja el marcador en cuatro tantos para el Acevedo y 3 para el Carlos, con cuyo resultado terminó este lance que despertó una gran animación en la maza deportiva que vió un match muy bueno.

Breves comentarios

Fueron estos encuentros, de primera división, jugados con vistosidad, si se quiere, ya que los clubes que actuaron ese día pusieron todo su interés en disputar los puntos por la competencia oficial.

El match entre Unión Deportivo y Manuel Bulnes que resultó en empate, hacer ver claramente que nuestro balompié sigue muy promisor. El Manuel Bulnes que este año actúa por primera vez, cumplió una perfomance frente al Unión Deportivo digna de elogios, ya que tuvo en apuros a los "verdes" (Deportivo) que se presentaron un tanto desganados en los primeros minutos.

En realidad que el empate estuvo hasta cierto punto estuvo bien, aun cuando los hombres del Bulnes jugaron como para adjudicarse el match, pero se encontraron en las finales en que el Unión Deportivo puso resistencia y se organizó hasta conseguir el empate. En general, el match fué bueno.

Carlos Cousiño y Luis Acevedo nos mostraron su "garra" y si hubo un ganador fué ese que supo aprovechar más el terreno con mayor conocimiento hasta conseguir el triunfo, siendo éste bastante laborioso porque iban perdiendo hasta ese momento 3 a 2.

Fué el conjunto del Acevedo, el vencedor, un equipo que articuló bien y sus hombres se dieron cuenta del rival que tenían y jugaron a conciencia. La inclusión de Lagos en la media es cosa seria ya que entona grandemente al cuadro. El triunfo hace pensar que el Acevedo con un poco más de entrenamiento en conjunto será un equipo de gran poderío. Vásquez estuvo en su día y se permitió marcar tres goals magníficamente y luego Leal un goal de factura. Todo el equipo, como decimos, estuvo bien.

Sobre el Carlos Cousiño diremos que jugó con la garra de siempre y un empeño extraordinario para "quebrar la mano aviadora". Todos los hombres respondieron y si cayeron derrotados en nada desmerecen, pues sigue siendo el Carlos, un cuadro de gran poder y ahora más que nunca que cuentan con gente joven y que promete una barbaridad. Más adelante en la competencia podemos agregar más comentario sobre la actuación de negri-rojos.

Sobre el Luis Acevedo nos cabe comentar que el triunfo obtenido ese día es de gran mérito, ya que actuó frente a tan calificado rival. Atraviesa el equipo "albo" por una era de bonanza que hace un cuadro de calidad en la provincia, como lo ha dejado demostrado en varias oportunidades. Todos sus hombres actuaron bien y si hubo relumbrones podríamos citar a Guerrero que hoy es un medio que juega con una conciencia a toda prueba. No queremos decir con esto que el resto no estuvo acertado, no, todo lo contrario, respondieron y laboraron en forma extraordinaria para conseguir el triunfo que les hace méritos a cada uno.

Sin duda que una victoria así anima a dirigentes y jugadores y la Redacción Deportiva de "La Opinión" felicita al conjunto "albo" por este triunfo y espera que muy pronto se juegue la revancha que la afición ansía.

El arbitraje

Hemos dejado precisamente para el último el comentario del arbitraje del señor Pedro Escobar, para decir que es hoy por hoy uno de nuestros mejores pitos locales y seguramente con sus brillantes actuaciones que está haciendo los partidos en general tendrán una garantía con el señor Escobar que tiene mucha visual, colocación y más que todo conocimiento absoluto de lo que son los reglamentos del fútbol.

Ese Domingo arbitró correctamente el partido Rodríguez-Acevedo y no merece reparo alguno su actuación.

Aprovechamos esta oportunidad para decir que también cabe mencionar a otros buenos pitos locales que tenemos, tales como el señor Manríquez, Carrillo, que los vemos expedirse en forma correctísima.

Para la historia damos la composición de los equipos:

"LUIS ACEVEDO": Suddy, Recabal y Silva; Aguilera, Herrera y Guerrero; Vásquez, Lagos, Leal, Inzunza, Soto y Sandoval.

"MANUEL RODRIGUEZ" reforzado: Flores, Flores y Herrera; Alarcón, Maldonado y Ortiz; Torres, Sepúlveda, Leal, Henríquez y Soto.

El Atletismo en las festividades del 18 y 19 de Septiembre en Lota

Nos ha sido muy satisfactorio el presenciar el desarrollo de los diversos actos atléticos desarrollados en Lota en conmemoración de las festividades patrias, pues hemos visto concurrir a las pistas a un gran grupo de muchachos sanos, que olvidándose de otros festejos que son a base de licor, han ido a esforzarse en la supremacía física, y han aprovechado los primeros días verdaderamente buenos a fin de practicar ese deporte que los vivifica, que los une en torno de un ideal sano y que propenden a un mejoramiento físico, moral y cultural.

Dignos de alabarse son las iniciativas de la Compañía Carbonífera de Lota y de la Municipalidad al conceder a esta rama deportiva, la primera de todas, y la única que no cuenta con entradas de ninguna especia, dinero para organizar estas justas deportivas y que han hecho posible la realización de los actos de que nos ocuparemos más adelante.

CIRCUITO DE LOTA

Lota, que desde hace dos años a esta parte, ha ocupado uno de los primeros lugares en la preparación de sus atletas, debido principalmente a la eficiencia y capacidad demostrada por su entrenador el Profesor de Educación Física señor Hugo Rosa Reed, organizó una prueba de largo aliento por carreteras, que se verificó, dándose la partida desde la puerta del Gimnasio en Lota Alto, para seguir por calle Población, Caleros, Puerta de salida del Recinto de la Compañía, Camino Coronel hasta la Estación de Playa Blanca, vuelta por el Camino Coronel-Lota, entrada por calle Serrano, Esquella, Comercio, vuelta a la Plaza de Lota Bajo, vuelta por Comercio, subida de vehículos, calle Población y para terminar llegada a la puerta del Gimnasio en Lota Alto.

La organización de esta prueba, controles, estafetas indicadores de la ubicación de cada uno de los corredores durante el desarrollo de la prueba, estuvo perfecta. El personal directivo de la Asociación Atlética, estuvo desde temprano en sus puestos y permitió el desarrollo de la prueba sin ninguna alternativa desagradable.

Participaron en esta prueba 14 atletas, concediéndoseles handicap a algunos corredores y siendo ganada la prueba por Daniel Santibáñez con un tiempo de 34 minutos 47 segundos y 1 quinto. Segundo llegó Juan Gutiérrez con un tiempo de 40 minutos y 38 segundos.

El ganador de esta prueba es el mismo que hace algún tiempo ganara la Maratón de los Barrios de Concepción, quien día a día muestra mayores progresos y entusiasmo, bajo la sabia dirección de Hugo Rosa Reed.

TORNEO ATLETICO DEL 19 DE SEPTIEMBRE

Este torneo logró reunir a un considerable número de atletas, novicios y veteranos y a pesar de notarse que están en su mayoría fuera de formas por no haber podido asistir a las canchas, debido al tiempo, las marcas rendidas, sin llegar a ser buenas, no son despreciables, pues demuestran que son sólo las condiciones a que han llegado los muchachos, con la instrucción que recibieron durante el año pasado, que ya han llegado a ser el rendimiento normal adquirido por ellos y que ya no bajan.

Los resultados generales fueron los siguientes:

100 metros planos

1.°—Oscar Fernández. Tiempo: 12 segundos.

2.°—René Elisetche. Tiempo: 12 segundos 1 quinto.

200 metros planos

1.°—René Elisetche. Tiempo: 25 segundos 1 quinto.

2.°—Oscar Fernández. Tiempo: 26 segundos.

400 metros planos

1.°—Pedro Arbulú. Tiempo: un minuto.

2.°—Fabriciano Valdebenito. Tiempo: 1 minuto 2 segundos.

800 metros planos

1.°—Juan Vargas. Tiempo: 2 minutos 8 segundos.

2.°—F. Valdebenito. Tiempo: 2 minutos 10 segundos 3 quintos.

1,500 metros planos

1.°—Daniel Santibáñez. Tiempo: 4 minutos 28 segundos.

2.°—Juan Vargas. Tiempo: 4 minutos 32 segundos.

3,000 metros planos

1.°—Daniel Santibáñez. Tiempo: 9 minutos 34 segundos 1 quinto.

2.°—Juan Gutiérrez. Tiempo: 9 minutos 54 segundos 3 quintos.

Salto largo

1.°—Oscar Fernández, 5.80 mt.
2.°—René Elisetche, 5.79 mt.

Lanzamiento Bala

1.°—Hugo Rosa, 11.20 mt.
2.°—Pedro Arbulú, 9 mt.

Lanzamiento Martillo

1.°—Hugo Rosa, 38.90 mt.
2.°—Pedro Arbulú, 34.60 mt.

Lanzamiento Disco

1.°—Hugo Rosa, 35.40 mt.
2.°—Pedro Arbulú, 30 mt.

El Campeonato Sudamericano de Atletismo

Hemos tenido conocimiento de que se efectuará en Santiago próximamente el Campeonato Sudamericano de Atletismo, para lo cual la Federación Atlética de Chile, ha confeccionado un amplio plan de trabajo a realizarse a lo largo de todo Chile.

Como preparación para este Campeonato, y a fin de poder seleccionar en debida forma el equipo que representará a Chile en esta justa deportiva, se ha dividido el país en tres zonas, debiendo efectuarse un Campeonato Zonal en cada una de ellas. En la Zona Norte se efectuará el Campeonato en Tocopilla; en la Zona Central en Santiago, aún cuando existe el proyecto, todavía no aprobado, de realizar este Campeonato en Talca, con motivo de las festividades del bicentenario de la fundacion de aquella ciudad. El Campeonato en la Zona Sur debe efectuarse este año en Valdivia, para cuyo efecto la Asociación Atlética de Valdivia ha hecho las invitaciones del caso, fijando como fecha los días 9 y 10 de Enero de 1943.

Sobre este punto estamos enterados de que se proyecta pedir a la Federación Atlética de Chile, que este torneo se efectúe en Concepción a fin de levantar el entusiasmo atlético en esa ciudad.

Los ganadores de estos torneos zonales (los cuatro primeros en cada prueba) entrarán a competir en el Campeonato Nacional en Santiago o Valparaíso.

Existe el proyecto de que una vez efectuados los campeonatos zonales, se organice un equipo representativo en la zona que entraría a una concentración previa de 15 días. Una vez efectuado el Campeonato Nacional se formaría el equipo chileno a base de los ganadores en cada prueba, para lo que entrarían en una concentración de un mes, bajo las órdenes de don Carlos Strutz.

Este proyecto nos parece muy bien, pues ofrece la oportunidad a todos los atletas de Chile, que se destaquen, de poder integrar el equipo chileno que defenderá nuestros colores ante los demás países sudamericanos, siendo diferente a otros años en que se ha formado el equipo sólo a base de los atletas del centro del país.

En lo que se refiere a la Asociación Atlética de Lota, que como sabemos es una Asociación pequeña, pero que ya cuenta con elementos de valer, creemos que llegarán a la concentración zonal algunos elementos nuevos, pero de grandes condiciones, como son: Santibáñez, Gacitúa y Peña en la marathon y media marathon; Leal y Fernández en carreras de velocidad y saltos, debiendo llegar aquí también Olagnier, Pedro Arbulu y Hugo Rosa en lanzamientos del martillo y disco y algunos otros atletas que están ya preparándose y sometidos a un intenso entrenamiento.

Deseamos y confiamos en que esta gente, bajo la dirección de nuestro Profesor de Educación Física, don Hugo Rosa, han de rendir el máximum y nos representarán con orgullo en estas grandes justas deportivas que se aproximan.

La Federación Atlética de Chile en circular recientemente enviada a nuestro entrenador le pide continúe intensificando día a día los entrenamientos de los atletas lotinos.

Nuestra Selección de Básketbol está entrenándose firme para el Campeonato Nacional

Bajo las órdenes del Presidente de la Asociación de Básquetbol, señor Watt, se está entrenando cuidadosamente nuestro seleccionado de básquetbol que deberá actuar en estos días en el Campeonato Chico en la ciudad de Concepción, que ha sido fijada como sede del Campeonato Nacional de Básquetbol (7.ª Zona).

Como se ha venido informando en la prensa penquista en este campeonato que se efectuará en Concepción, actuarán equipos de Talcahuano, Concepción, Tomé, Schwager, Los Angeles y Lota, cuyos equipos se irán eliminando entre sí y el vencedor ganará el derecho de participar en las finales del certamen nacional que se efectuará en Talca.

Nuestros basquetballer han puesto todo su interés en los entrenamientos diarios que se hacen en el Gimnasio y seguramente allá en Concepción harán una buena presentación ante tan calificados rivales como son los de la provincia.

Sabemos que nuestros jóvenes muchachos que defenderán los colores lotinos, no cuentan con el verdadero adelanto del básquetbol actual, pero se suplen cuando se trata de dejar bien puesto el nombre de Lota y de ahí que si no traen los honores de la victoria, queda la satisfacción de haber hecho un papel lucido ante tan poderosos seleccionados de toda la zona.

Desde luego nos anticipamos en desearles a nuestros defensores una lucida actuación en tan importantes lides deportivas.

Don Luis Watt es el actual Presidente del Básketbol de Lota

Abrumadoras preocupaciones, propias del diario vivir, fueron las causales que motivaron el retiro de Presidente de la Asociación de Básquetbol al señor Fidel E. Toro Aguilera, quien desde principios de año había tomado los destinos de las actividades cesteriles, siendo bastante amplia su colaboración, ya que bajo su patrocinio se desarrollaron múltiples competencias cesteriles que resultaron muy interesantes.

Demás está llevar en esta crónica detalles de la labor que le cupo al señor Toro como Presidente de la Asociación de Básquetbol de Lota, pues es de todos conocidas y además en ediciones pasadas nos hemos referido en forma extensa lo que se ha hecho bajo su presidencia.

Ahora sólo lamentamos su alejamiento de la directriz local, pero si sus motivos expuestos fueron mayores no hay nada más que inclinarse y darle los agradecimientos poro todo lo hecho.

Ante esta renuncia, se reunieron en días pasados los miembros del directorio y delegados de los clubes locales y después de la votación de rigor salió elegido el señor Luis Watt Torres, de los registros del Central Sporting Club.

Esta designación ha caído muy bien en la afición cestera, ya que el señor Luis Watt es una persona de reconocida capacidad para tal puesto y que agregada su larga vida deportiva, promete ser todo un Presidente que hará labor efectiva en nuestro básquetbol.

Bien sabe nuestra afición que el señor Luis Watt Torres, está radicado en este pueblo desde hace más de cinco meses, desempeñando el delicado puesto de Teniente de la Comisaría local, siendo un oficial correctísimo digna persona de llevar el uniforme de Carabineros de Chile.

Desde el mismo momento que se supo la designación del señor Watt, se le comunicó oficialmente, aceptando dicho cargo y prometiendo que haría cuanto esté de su parte por contribuir al engrandecimiento del básquetbol lotino que aún tiene mucho por delante.

Sabemos que don Luis Watt está interiorizándose de todo lo relacionado con la buena marcha de las actividades cesteriles y desde luego le dará especial cabida al desarrollo de la competencia oficial que se efectuará con toda seguridad en la cancha del Yale en Lota Bajo, para así darle mayor facilidad a la afición y a los deportistas mismos que toman parte en los partidos.

La Redacción Deportiva de "**La Opinión**" felicita al nuevo Presidente de la Asociación de Básquetbol de Lota, don Luis Watt Torres y le desea felicidades y éxito en las actividades que tendrá a su cargo.

Reglamento para el juego de Hockey en Patines

Damos a continuación el Reglamento para el juego de hockey en patines aprobado por el Consejo de Delegados de Clubs, efectuado en Santiago:

De la cancha y equipo de juego

Artículo 1.°—La cancha tendrá como dimension mínima 20 m. por 40 m.; estará dividida en cuatro secciones: por la línea media y dos líneas de repesición a cada lado, a 7 m. de la línea del goal. Llámase línea del goal los límites de la cancha donde quedan los arcos. El arco o goal estará protegido por una línea de defensa a 3 m. del goal.

Art. 2.°—Los arcos tendrán una dimensión de 2 m. de ancho entre los soportes y 1.20 m. de altura.

Art. 3.°—El hockey en patines se jugará con un disco de madera de forma singular con un radio de 0.06 m.

Art. 4.°—Las chuecas serán de un tipo corriente en césped con un peso máximo de 21 onzas y un espesor máximo de 0.05 m. y un mínimo de 0.25 m. en la parte baja. No podrán llevar guarniciones metálicas que puedan herir al contrincante.

Art. 5.°—Los jugadores podrán protegerse como lo estimen conveniente, siempre que estas protecciones no dañen al contrincante.

Art. 6.°—El hockey con patines se jugarán con seis jugadores por lado, a saber: el arquero, 2 backs y 3 delanteros. Cada equipo puede tener hasta tres reservas y presentarse en la cancha con un mínimo de cuatro jugadores.

Art. 7.°—Los jugadores deberán presentarse uniformados.

Art. 8.°—Para empezar la partida se sorteará el lado a jugar y estando los jugadores en sus respectivos puestos, se harán un bully. Para hacer un bully dos jugadores contrarios golpearán tres veces sus chuecas en el aire o encima del disco. Al tercer golpe podrán golpear el disco. Deberá hacerse un bully después de cada goal que se produzca, un doble foul y el disco se detenga por dos jugadores o más. Se cobrará un tiro libre contra el equipo que hiciere tres veces mal un bully.

Art. 9.°—Los partidos tendrán una duración de 25 minutos por lado con un descanso de 5 minutos.

Art. 10.—Si un jugador se tuviera que retirar de la partida, podrá ser reemplazado por una reserva cuando el disco esté detenido y dando éste el aviso correspondiente al árbitro por medio de su capitán.

Art. 11.—Durante el desarrollo de la partida sólo los capitanes tendrán derecho a hablar al árbitro. Cualquier alegato o protesta de los jugadores será penado, la primera vez con una amonestación, la segunda con un penal y la tercera con la expulsión.

Art. 12.—Cuando un jugador es expulsado de la cancha sólo podrá ser reemplazado por una reserva cuando le metan un goal al equipo con cuatro jugadores o en el tiempo siguiente.

Art. 13.—Los jugadores podrán lanzar el disco al goal desde cualquiera distancia más allá de la línea de la defensa del goal. Si el arquero saliera del área de defensa de goal, será considerado como un jugador cualquiera y como a tal se le aplicará el reglamento.

Art. 14.—El arquero deberá barajar el disco de pie. Podrá ponerse en cluclillas siempre que no tope las rodillas en el suelo. No podrá barajar el disco poniendo su chueca en el suelo en posición horizontal.

Art. 15.—Cualquiera transgresión al artículo anterior será penada con un penal.

Faltas y penalidades

Art. 16.—Las penas deben efectuarlas el afectado, con excepción del córner.

Art. 17.—Se consideran dos clases de faltas: las que se cometen en la zona de reposición (Z. de R.) (Espacio comprendido en la línea de goal y de la reposición) y las que se cometan en el resto de la cancha.

"EL FARO"

SASTRERIA Y TIENDA DE ROPA HECHA

Esta casa es la preferida de la Zona
por sus bajos precios y corte elegante

SASTRERIA - GANGA UNICA

Todo terno o abrigo mandado hacer en esta temporada tendrá una rebaja de 40%. "EL FARO" quiere que los lotinos anden elegantes para la Fiesta de la Raza.

Visite Ud. "EL FARO" antes de hacer sus compras.

"EL FARO" - Comercio 595 - LOTA

Art. 18.—Las penas son las siguientes:

a) PENAL.—En el penal el jugador afectado le lanza el disco al portero desde la línea de reposición frente al goal. Si no se produce el goal se seguirá jugando. El jugador que se le apliquen tres penales, será expulsado de la cancha.

b) TIRO LIBRE.—El tiro libre es un pase que le hace el jugador afectado a un compañero. Los jugadores contrarios deberán estar a una distancia mínima de 5 m. Si no se produce el pase, se volverá a repetir.

c) CORNER.—En el córner uno de los jugadores del equipo contra el cual se ha faltado, se coloca en un extremo de la línea out del bando transgresor, le lanza el disco a uno de sus compañeros, los cuales deberán estar colocados fuera de la Z. de R. Si el disco no alcanza a salir de la Z. de R. seguirá el juego como si se hubiese producido out en la línea de goal. Los jugadores del bando transgresor deberán colocarse fuera de la cancha y no podrán entrar a ésta hasta que el jugador que recibe el disco no lo haya tocado.

Art. 19.—Levantar la chueca más alto del hombro, es penado con un tiro libre.

Art. 20.—Enganchar con la chueca el cuerpo del contrario, un penal.

Art. 21.—Tomar o empujar al adversario: en la zona de reposición, dos penales.

Art. 22.—En el resto de la cancha, un penal.

Art. 23.—Empujar o arrear el disco con los patines, un tiro libre.

Art. 24.—Enganchar la chueca al contrario es permitido, siempre que se haga de abajo arriba y estando el contrario en posesión del disco. Al jugador que infrinja esta regla, se le penará con un tiro libre.

Art. 25.—Si un jugador saca el disco fuera de su propia línea de goal, se le penará con un córner.

Art. 26.—Se puede detener el disco con los patines.

Art. 27.—Un jugador caído o con los patines en malas condiciones, queda fuera de juego. Si actuara en estas condiciones, se le penará: en la Z. de R., un penal; en el resto de la cancha, un tiro libre.

Art. 29.—Poner un patín sobre el disco deteniendo el juego, un tiro libre.

Art. 30.—Todas las faltas que se cometan dentro de la Z. de R., serán cobradas en la línea de reposición.

Art. 31.—El árbitro está facultado para expulsar en cualquier momento a un jugador por causa justificada.

A la mujer...

Mujeres hubo que llenaron en la historia, un momento glorioso y decisivo, cumpliendo con gallardía el difícil papel de heroísnas; fueron mujeres valientes.

También hay mujeres valientes que caminan por la vida en obscuros escenarios y aun ignoradas de sí mismas.

Hay que imitarlas.

Seguir el ejemplo de aquellas cuya valentía no se genera al calor de un gran acontecimiento, sino más bien, crece en ese constante encuentro con el dolor y las dificultades en la vida diaria.

Con palabras de aliento en el fracaso, con renovados bríos en cada amanecer, desconocen el desmayo de la voluntad, la cobardía de la mente.

Su lucha es diaria, ingrata, desconocida hasta de su propia familia.

Se esconden en su misma nobleza; piensan que sólo cumplen con el deber y que en el cumplimiento del deber nunca hay excesos.

Son las que no desfallecen, sobre las ruinas de una ilusión, levantan otras.

No las distingue nadie; pero, grandiosas, humildes, se encaran a la vida con más bravura que muchas heroínas se encararon a la muerte.

Ser la "mujer fuerte" del Evangelio, debe ser el ideal, el sublime ideal de toda mujer.

M. Isabel Echeverría L.

ENTRE GRANDES IRONISTAS

George Bernard Shaw, alto y delgado, es un vegetariano convencido. El fallecido G. K. Chertestón, quien era muy grueso y fuerte, adoraba la carne. Un día estos dos ironistas ingleses se encontraron en la calle y Chesterton dijo: "Al mirarte cualquiera pensaría que hay hambre en Inglaterra". "Y al contemplarte, contestó Shaw, se pensaría que tú eras la causa de ella".

Un fanático de la estadística dice que en los Estados Unidos hay un automovil para cada cinco personas y una tina de baño para cada veinte.

A decir verdad, es común y corriente ver a cinco personas en un automóvil; pero eso de ver a veinte personas bañándose en una misma tina es inconcebible.

Benjamín Franklin dijo: "Si amas la vida, economiza el tiempo, porque de tiempo se compone la vida". Y a propósito, es bueno también no hacer perder el tiempo a los demás.

TEATRO DE LA COMPAÑIA

Programa para el mes de Octubre

Sábado 3.—"TIERRA, AMOR Y DOLOR" y "LA GUERRA EN EL AIRE". Gran estreno en castellano por Amanda Ledesma y 1.ª función de la gran serial. — Platea $ 2.— Galería $ 1.—

Domingo 4.—"EL SOLDADO DE CHOCOLATE". Gran estreno musical por la gran cantante Rice Stevens y Nelson Eddy. — Platea $ 4.— Galería $ 1.40.

Lunes 5.—"EL SOLDADO DE CHOCOLATE". Reprise de la gran superproducción musical por Rice Stevens y Nelson Eddy. — Platea $ 4.— Galería $ 1.40.

Martes 6.—"20 AÑOS UNA NOCHE". Grandioso estreno argentino por Pedro López Lagar y Delia Garcés. — Platea $ 3.— Galería $ 1.—

Miércoles 7.—"CON LAS ARMAS EN LA MANO" y "EL REY DE LA CABALLERIA MONTADA". Estreno de aventuras por William Boyd y la 4.ª función de la serial. — Platea $ 2.— Galería $ 1.—

Jueves 8.—"FLIRT". Grandioso estreno Paramount por Claudette Colbert y Ray Milland. Noticiario Universal. — Platea $ 3.— Galería $ 1.—

Viernes 9.—"LA MALQUERIDA".—Gran estreno del drama clásico de Jacinto Benavente, por Tarsilla Criado y Julio Peña. — Platea $ 3.— Galería $ 1.—

Sábado 10.—"MR. DINAMITA" y "LA GUERRA EN EL AIRE". Estreno de aventuras por Irene Hervey y la 2.ª función de la serial. — Platea $ 2.— Galería $ 1.—

Domingo 11.—"SOLO TUYA". Gran estreno de la superproduccion Columbia por Henry Fonda y Bárbara Stanwick. — Platea $ 3.— Galería $ 1.—

Lunes 12.—"LA GLORIA DE TODOS". Grandioso estreno Columbua por Marlene Dietrich y F. Marsh. — Platea $ 3.— Galería $ 1.—

Martes 13.—"PAPA TIENE NOVIA". Estreno cómico argentino por Amanda Ledesma, Aída Luz y Alberto Bello. — Platea $ 3.— Galería $ 1.—

Miércoles 14.—"COMPRAME ESE PUEBLO" y "EL REY DE LA CABALLERIA MONTADA". Estreno de aventuras por William Boyd y la 5.ª función de la serial. — Platea $ 2.— Galería $ 1.—

Jueves 15.—"MAMA LINDA". Gran estreno de Victor Mac Laglen y Sazu Pitts y Noticiario Universal. — Platea $ 3.— Galería $ 1.—

Viernes 16.—"LA INDOMABLE". Grandioso estreno de Marlene Dietrich, Randolph Scott y John Wayne. — Platea $ 3.— Galería $ 1.—

Sábado 17.—"EL MISTERIO DE LA CAPA ESPAÑOLA" y "LA GUERRA EN EL AIRE". Estreno de aventuras por Donald Cock y la 3.ª función de la serial. — Platea $ 2.— Galería $ 1.—

Domingo 18.—"EL LOBO HUMANO". Gran estreno Universal por Claude Rains, Lionel Atwill, Bela Lugosi y Lon Chaney Jr. — Platea $ 3.— Galería $ 1.—

Lunes 19.—"EL LOBO HUMANO". Reprise de la superproducción Universal. — Platea $ 3.— Galería 1.—

Martes 20.—"TRES MARINEROS DE FARRA". Grandioso estreno cómico por Tommy Trindler, Michael Windler y Claude Hulbert. Noticiario Metro. — Platea $ 3.— Galería 1.—

Miércoles 21.—"EL CAMINO DEL INFIERNO" y "EL REY DE LA CABALLERIA MONTADA". Aventuras por Gladys Brent y 6.ª función de la serial. — Platea $ 2.— Galería $ 1.—

Jueves 22.—"LA SOMBRA DE LOS ACUSADOS". Gran estreno por William Powell y Myrna Loys. — Platea $ 3.— Galería $ 1.—

Viernes 23.—"ALOMA" (en tecnicolor). Grandioso estreno por Dorothy Lamour y John Hall. — Platea $ 3.— Galería $ 1.—

Sábado 24.—"BAJO LA LUNA DE HAYWAI" y "LA GUERRA EN EL AIRE". Estreno Universal por Jane Grazce y Misha Auer y la 4.ª función de la serial. — Platea $ 2.— Galería $ 1.—

Domingo 25.—"CINCO HOMBRES". Grandioso estreno Columbia por Laurence Olivier, Leslie Howard, Raymond Massey y Anton Walbrock. — Platea $ 4.— Galería $ 1.40.

Lunes 26.—"SANGRE Y ARENA". Gran reestreno por Tyron Power, Linda Barnell y Rita Hayworth. — Platea $ 4.— Galería $ 1.40.

Martes 27.—"PAJAROS DE CUENTA". Gran estreno cómico por los grandes bufos Abott y Costello. Noticiario Metro. — Platea $ 3.— Galería $ 1.—

Miércoles 28.—"CALLESE LA BOCA" y "EL REY DE LA CABALLERIA MONTADA". Estreno cómico por Joe E. Brown y la 7.ª función de la serial. — Platea $ 2.— Galería $ 1.—

Jueves 29.—"AMOR AL TOQUE DEL CLARIN". Estreno argentino por el dúo Buono Strano. Noticiario Universal. — Platea $ 3.— Galería $ 1.—

Viernes 30.—"SOMBRAS EN LA NOCHE". Gran estreno de actualidad por Conrad Veidts y Valerie Hobson. — Platea $ 3.— Galería $ 1.—

Sábado 31.—"DIA DE FIESTA" y "LA GUERRA EN EL AIRE". Estreno Universal por Beby Sandy y la 5.ª función de la serial. — Platea $ 2.— Galería $ 1.—

ALGUNAS CUALIDADES QUIMICO-MEDICINALES DEL LIMON

1.°—El limón es antiescorbútico. Tomando cada día el zumo de 12 limones se cura y se evita el escorbuto.

2.°—El limón es lo único indicado para atajar toda afección febril. Tomando cada día el zumo de 12 a 15 limones se evita toda posibilidad de afección, así como se rebaja toda fiebre por muy alta que esté. Para curar esta u otras fiebres no emplea el Naturismo científico Trofoterápico otro elemento que el zumo de limón crudo.

3.°—El limón es indicadísimo contra el tifus. Tomando en cantidad suficiente el zumo de este precioso fruto las altas fiebres tíficas no resisten el elevado poder microbicida del zumo de limón crudo.

4.°—El limón cura rápidamente el sarampión. A los niños, no importa la edad, puede curárseles el sarampión en menos de tres días, basta para ello que tomen con frecuencia y en abundante cantidad zumo de limón algo rebajado con agua o bien con agua de cebolla bien hervida.

5.°—El limón cura la escarlatina. En este caso las tomas de jugo de limón deben alternarse con tomas de caldo de verduras o cebollas.

6.°—El limón cura la erisipela. Para este caso, las tomas de jugo de limón deben alternarse igual al anterior.

7.°—El limón tomado en cantidad cura la difteria. El limón cura la difteria porque desinfecta la sangre y la garganta de una manera tan radical y segura como no puede hacerlo ningún microbicida de la Medicina alopática. El limón reduce en este caso la inflamación y gracias a la "Alcalinización" química que produce en el momento de ingerir su jugo rápidamente, sin perjudicar en lo más mínimo al atacado, puesto que el limón no

perjudica nada el cuerpo y sólo ataca el mal.

8.°—El limón cura y evita la viruela. La viruela es una eliminación natural del cuerpo causado por la suciedad de la sangre. El limón mata los gérmenes morbosos, por consiguiente evita la viruela. Esto, desde luego, en el caso de tomarse gran cantidad, porque si es poca la cantidad que se toma no hace mucho efecto.

9.°—El limón tomándolo en suficiente cantidad es muy recomendable para matar toda clase de parasitos intestinales, en combinación con ensaladas silvestres.

10.—El limón evita y disuelve las fermentaciones intestinales porque todo gas es producido por un ácido y a este ácido es a quien hay que atacar.

11.—El limón cura las dilataciones del estómago, pero esto con la condición indispensable de tomar jugo ensalivado. El efecto astringente del limón hace que las paredes se vayan poniendo más recias y, por tanto, más fuertes para digerir y de esta forma consigue vitalidad.

¿QUIERE UD. QUE SU GUAGUA SE CONSERVE SANA?

1.°—Haga lo posible por alimentar a su hijo con su propia leche. El niño criado con leche materna resiste más a las enfermedades.

2.°—Amamantar a su hijo, le resultará más fácil y más barato que hacerlo con mamadera.

3.°—Hasta los nueve meses, no dé a su guagua otra cosa que leche materna.

Si no tiene bastante leche, complete la alimentación con mamadera.

4.°—Prepare la mamadera como le diga el médico y no como le aconsejan las vecinas o las amigas.

5.°—Es indispensable que use leche fresca y hervida por cinco minutos.

6.°—Es de suma importancia que la botella y el chupete estén perfectamente limpios.

Haga hervir el chupete cada vez que lo use y lave la botella con agua hirviendo.

7.°—Alimente al niño cada tres horas y no cada vez que llore.

La guagua no siempre llora de hambre.

8.°—Averigue si llora porque tiene los pañales mojados o apretados o si llora porque siente frío o calor.

9.°—A veces llora de sed. Dele de tiempo en tiempo, una cucharadita de agua hervida, fría y limpia.

10.—Si llora mucho debe estar enfermo; consulte al médico.

11.—Nunca le dé a probar lo que Ud. está comiendo.

12.—Un niño sano no debe vomitar la leche.

13.—Bañe a su niño todos los días, invierno y verano, con agua templada y jabón.

El baño calma al niño y lo hace dormir mejor.

14.—Si el niño tiene caspa en la cabeza, póngale vaselina o aceite de almendras por la noche y lávele con agua tibia y jabón al día siguiente, hasta que la caspa desaparezca.

15.—Cubra la cuna con un tul limpio para que no toquen al niño las moscas.

16.—Acostumbre a su guagua a dormir sola y tranquila, sin ser mecida o paseada.

17.—No permita que nadie bese al niño en la boca.

18.—No espere que su niño esté enfermo para acudir a un Consultorio de Lactantes.

MODOS DE BRINDAR

He aquí como se brinda en algunos países:

Chile: Salud.
Italia: A la salute.
Alemania: Prosit.
Francia: A votre santé.
Estados Unidos: Here's How.
Inglaterra: Cheerio.
Grecia: Ias Igia.
China: Kong Chien.
Holanda: Gezondheid.
Rusia: Na Zdorovie.
Polonia: Na Zdorowie.
Austria: Servus
Hungría: Egerszegere.
Irlanda: Slante.
Suecia: Skal.
Polinesia: Manuia.
Palestina: Lachaim.
Lituania: Sveiks.
Bohemia: Nazdar.
Tahití: Amur Maitai.
Zululandia: Oogy Wawa.

HORAS COMPARADAS CON OTROS PAISES

Cuando en Santiago son las 12 horas, los países abajo detallados tienen la siguiente:

Alemania	12	horas
Argentina	12	»
Austria	17	»
Bélgica	16	»
Bolivia	12	»
Brasil	13	»
Bulgaria	18	»
Canadá	8	»
Colombia	11	»
Cuba	11	»
Dinamarca	17	»
Ecuador	11	»
España	16	»
Estados Unidos	11	»
Filipinas	24	»
Francia	16	»
Grecia	18	»
Inglaterra	16	»
Italia	17	»
Japón	1	»
Marruecos	16	»
Méjico	9	»
Nicaragua	10	»
Noruega	17	»
Países Bajos	16	»
Panamá	10	»
Paraguay	12.30	»
Perú	11	»
Polonia	17	»
Portugal	16	»
Rumania	18	»
Rusia	18	»
Suecia	17	»
Suiza	17	»
Turquía	18	»
Túnez	17	»
Uruguay	12.30	»
Yugoeslavia	17	»
Venezuela	11.30	»

LAS CIUDADES MAS POBLADAS DEL MUNDO

Londres, 8.203.000 (Inglaterra).
Nueva York, 7.154.000 (Estados Unidos).
Takio, 7.100.000 (Japón).
París, 4.963.000 (Francia).
Berlín, 4.250.000 (Alemania).
Moscú, 4.000.000 (Rusia).
Buenos Aires, 3.670.000 (Argentina).
Shangai, 3.490.000 (China).
Chicago, 3.376.438 (EE. UU.)
Leningrado, 3.191.000 (Rusia).
Osaka, 3.000.000 (Japón).
Filadelfia, 1.950.961 (EE. UU.)
Viena, 1.924.000 Alemania (Austria).
Río de Janeiro, 1.802.000 (Brasil).
Hamburgo, 1.678.000 (Alemania).
Detroit, 1.568.662 (EE. UU.)
Peking, 1.560.000 (China).
Calcutta, 1.486.000 (China).
El Cairo, 1.307.000 (Egipto).
Bruselas, 1.300.000 (Bélgica).
Tientsin, 1.292.000 (China).
Sidney, 1.279.000 (Australia).
Varsovia, 1.261.000 (Polonia).
Los Angeles, 1.255.000 (Estados Unidos).
Roma, 1.251.000 (Italia).
Bombay, 1.161.000 (India).
Barcelona, 1.150.000 (España).
Sao Paulo, 1.150.000 (Brasil).
Glasgow, 1.124.000 (Escocia).
Milán, 1.120.000 (Italia).
Budapest, 1.061.000 (Hungría).
Birmingham, 1.055.000 (Inglaterra).
Méjico, 1.029.000 (Méjico).
Madrid, 100.000 (España).
Montreal, 1.000.000 (Canadá).
Nanking, 1.000.000 (China).
Kyoto, 1.000.000 (Japón).
Melbourne, 1.000.000 (Australia).
Praga, 962.000 (Bohemia).
Santiago, 943.669 (Chile).
Marsella, 914.000 (Francia).
Kobe, 912.000 (Japón).
Cleveland, 900.429 (EE. UU.)
Nápoles, 861.000 (Italia).
Liverpool, 855.539 (Inglaterra).
Copenhague, 843.000 (Dinamarca).
Saint Louis, 821.960 (EE. UU.)
Amsterdam, 788.000 (Holanda)
Boston, 781.888 (EE. UU.)
Hankow, 788.000 (China).
Manchester, 766.333 (Inglaterra)
Kiev, 747.000 (Rusia).
Kharkov, 743.000 (Rusia).
Estambul, 741.000 (Turquía).
Mukden, 740.000 (Manchuria).
Munnich, 735.000 (Alemania).
Leipzig, 714.000 (Alemania).
Bakú, 710.000 (Rusia).
Yokohama, 704.000 (Japón).
Alejandría, 682.000 (Egipto).
Washington, 678.000 (EE. UU.)

SERVICIO METEOROLÓGICO DE LOTA ALTO

Observaciones registradas hasta el 24 de Septiembre de 1942 y su comparación con el año anterior en igual lapso de tiempo.

TERMOMETRIA

Temperatura	A la sombra		Cielo descubierto
	1941	1942	1942
Máxima del año.	29°	27°	40°
Mínima del año.	4°	2°	-2°

HIGROMETRIA

Humedad del aire	1941	1942
Máxima del año.	96	94
Mínima del año.	35	30

BAROMETRIA

Presión atmosférica	1941	1942
Máxima del año.	775	776
Mínima del año.	751	755

PLUVIOMETRIA

Milímetros de agua caida	1941	1942
Total hasta la fecha	990,8	691,3
Total en el año.	1.172,4	—

AGUA CAIDA EN 1941 Y EN LO QUE VA CORRIDO DEL PRESENTE AÑO

Meses del año	1941		1942	
Enero		milímetros	2,1	milímetros
Febrero	17.5	»	13,3	»
Marzo	18,6	»	21,9	»
Abril	78,7	»	53,5	»
Mayo	168,4	»	85,1	»
Junio	152,5	»	74,0	»
Julio	374,1	»	189,5	»
Agosto	165,6	»	217,6	»
Septiembre.	45,4	»	34,3	»
Octubre	46,1	»		»
Noviembre.	104,2	»		»
Diciembre.	31,3	»		»
TOTAL	1.172,4	»	691,3	»

Mareas en el puerto de Lota, correspondientes al mes de Octubre de 1942

Fecha	Alta marea				Baja marea			
1	14h.	45m.	3h.	23m.	9h.	46m.	21h.	0lm.
2	15	45	4	49	11	15	22	21
3	17	—	6	15	12	35	23	57
4	18	13	7	20	12	20	1	34
5	19	17	8	03	13	07	2	15
6	20	04	8	41	13	56	2	48
7	20	45	9	16	14	37	3	18
8	21	23	9	49	15	17	3	48
9	22	—	10	23	15	55	4	17
10	22	35	10	58	16	33	4	48
11	23	14	11	35	17	13	5	21
12	0	14	12	15	17	56	5	56
13	0	20	12	40	18	44	6	35
14	1	01	13	32	19	38	7	22
15	1	54	14	35	20	43	8	20
16	2	56	15	52	22	01	9	34
17	4	10	17	17	23	23	11	03
18	5	30	18	35	0	20	12	35
19	6	41	19	36	0	27	13	34
20	7	43	20	26	1	35	14	22
21	8	35	21	10	2	31	15	04
22	9	20	21	50	3	20	15	42
23	10	02	22	27	4	05	16	16
24	10	41	23	02	4	47	16	49
25	11	18	23	36	5	27	17	19
26	11	55	0	09	6	05	17	49
27	12	20	0	31	6	44	18	18
28	12	43	1	11	7	25	18	48
29	13	18	1	54	8	10	19	20
30	13	59	2	49	9	07	21	—
31	14	50	4	02	10	20	21	05

Litografía Concepción, S. A.

La Opinión

PUBLICACION DE LA COMPAÑIA CARBONIFERA E INDUSTRIAL DE LOTA

INFORMACIONES Y FOTOGRAFIAS DE LOTA, CORONEL Y CURANILAHUE

Año XIX — Edición de 14 páginas — PRECIO: 20 centavos — Lota Alto, Noviembre de 1942. — Núm. 363

Notas de Actualidad

EL COSTO DE LA VIDA Y LA PRODUCCION

Cada vez que se comenta el elevado costo de la vida, se proponen numerosas medidas para remediar la situación.

Se habla principalmente de la especulación, de los acaparadores, de la depreciación de la moneda, de la guerra mundial, etc., y se estima que, una vez eliminados estos factores, bajarán los precios de los artículos de consumo.

No hay duda de que todo eso influye en el alza de los precios y es razonable esperar una favorable reacción cuando se logre eliminar cualquiera de aquellos abusos o circunstancias adversas.

Pero, conviene no olvidar que el fundamento de toda obra que tienda a reducir el costo de la vida en un país debe ser el aumento de la producción nacional, sea en la industria, en la minería o en la agricultura.

Hay artículos cuyo valor ha aumentado al doble, mientras que otros han tenido un alza moderada. Si se estudia lo ocurrido en cada artículo, se verá que invariablemente las alzas y bajas de los precios han guardado relación directa con la escasez o abundancia de los artículos de que se trata.

Si cada ciudadano, dentro de su trabajo, tuviera esto presente y aportara su mejor voluntad y esfuerzo para aumentar la producción, habría en Chile abundancia de muchas cosas que hoy alcanzan precios subidos porque su existencia es reducida.

Esta labor individual ejercida conscientemente por los hombres de trabajo, tanto en las industrias como en las minas y en los campos, es la que debemos fomentar como base primordial del abaratamiento de la vida en nuestro país.

Cuando se busca la solución de este problema únicamente en el aumento de salarios se llega siempre al resultado de elevar cada día más los precios, porque, como ha dicho un experimentado economista, mientras los salarios suben por la escala el costo de la vida sube por el ascensor.

Directores y profesores de las escuelas de la localidad y señores rotarios asistentes al homenaje al profesorado, realizado en el salón de sesiones del Rotary Club.

Efectos perjudiciales del tabaco

1.—Las pruebas científicas parecen demostrar que la nicotina y el monóxido de carbono son los principales agentes responsables de los efectos dañinos del tabaco.

2.—El Departamento de Agricultura de los EE. UU. encontró en el humo del tabaco un 30% de la nicotina originariamente presente en aquél.

3.—Se calcula que hay cinco miligramos de nicotina en la bocanada de humo de un cigarrillo, de los cuales un 67% se absorbe, si el humo se tiene simplemente en la boca, y el 88% si se inhala a los pulmones. Algo debe quedar también en la saliva.

Como no es razonable ni le conviene a los consumidores vivir en perpetua inquietud a este respecto, sin llegar jamás a una situación estable, es deber patriótico y humano propender, cada cual según su capacidad, al aumento de la producción.

Si a esto se agrega una justa moderación en los consumos (no olvidemos que los chilenos somos derrochadores), llegará un momento en que los precios forzosamente tendrán que limitar su loca carrera al alza que hoy lamentamos.

X.

4.—El monóxido de carbono que va en el humo del cigarro priva de oxígeno a la hemoglobina de la sangre, y se ha observado que el humo del tabaco puede contener de 7,2 a 25 partes de monóxido de carbono en 10.000 de aire, lo que es una concentración claramente nociva para inhalarse por más de una hora.

5.—El fumador que inhala humo de continuo durante una hora, puede absorber 36 miligramos de nicotina, y 27,5 si retiene el humo simplemente en la boca, dosis suficiente para ocasionar efectos nocivos.

6.—En los experimentos efectuados con animales, los extractos de nicotina del tabaco y la inhalación de humo de éste han determinado el endurecimiento de las grandes arterias. Las experiencias clínicas de algunos de los mejores médicos especialistas del mundo indica que iguales trastornos produce en el hombre el fumar demasiado.

7.—El trastorno de la presión sanguínea, la aceleración de la función cardíaca, la asfixia, las palpitaciones del corazón, son otros tantos efectos notables del hábito de fumar.

8.—El abuso del tabaco es a menudo factor importante de insomnio.

9.—La dispepsia ácida es común entre los fumadores.

10.—El estímulo cerebral del tabaco es tan breve que en este sentido no merece el nombre de estimulante.

11.—Que un hombre plenamente sano y vigoroso, que jamás ha fumado puede realizar trabajo físico o intelectual en mejores condiciones bajo la acción del tabaco que fuera de ella, es cosa que jamás se ha demostrado. En realidad los experimentos hechos entre estudiantes y otros sujetos indican lo contrario.

12.—El fumar debe prohibirse durante las marchas porque causa sed, temblor y aceleración cardíaca.

13.—El ritmo cardíaco normal de los fumadores es más frecuente que el de los no fumadores. El fumar demora el retorno del ritmo cardíaco a la normalidad después del ejercicio.

LA MANZANA COMO MEDICINA

Químicamente, la manzana se compone de fibre vegetal, albúmina, azúcar, goma, clorofila, ácido málico, ácido gálico, cal y agua. Además, es la fruta que tiene más fósforo, substancia admirable para renovar el cerebro y la médula.

HUSQVARNA SEWING MACHINE

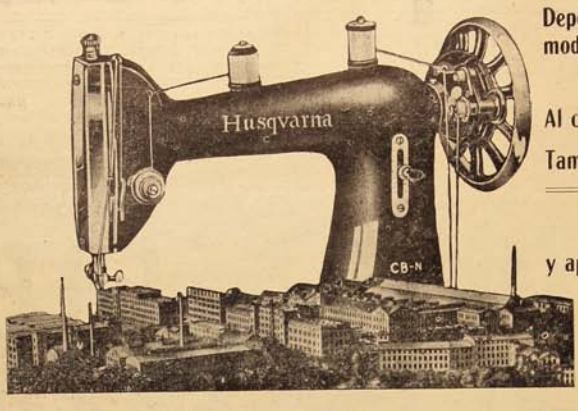

Depósito y Agencia de la más moderna y perfecta máquina de coser.

Al contado, precios especiales

También vendemos con facilidades de pago

VISITENOS
y aproveche esta oportunidad

GRAN
Tienda "La Fama"

González Hnos. - LOTA - Comercio 700 - Casilla 30

El matrimonio

Cuando un hombre y una mujer han logrado desterrar las ideas exageradas de la felicidad matrimonial y han logrado implantar, en cambio, en el cerebro la razón y en el cerebro la grande y única verdad de la ventura matrimonial, que está constituida sólo en la mutua tolerancia, han firmado, puede decirse, una póliza de seguro a favor de esa felicidad.

El uno descuenta en el otro: "Ella hará mi ventura"; "El hará mi felicidad".

Y uno y otro se creen preocupación exclusiva en el cerebro y en el alma de "él" o de "ella". Y, en realidad, el matrimonio no es otra cosa que un mutuo acuerdo y una cadena ininterrumpida de deberes. Especialmente para la mujer, para quien la ley suprema e imperiosa es el deber.

No existe una sola condición matrimonial o familiar, amorosa o social, que no sea para ella un deber. El grato deber de todas las horas, que se convierte por eso en la mejor y más segura auxiliar del hombre, a la vez que compañera.

Deber en el que caben muchas glorias, glorias de mujer, de amante, de esposa, de hermana, de amiga y de madre.

La que entra al matrimonio creyendo que en él sólo debe hallar mimos, condescendencias, placeres cómodos y diversiones, se equivoca; el matrimonio es una mutua tolerancia, es un cuidado inmenso del bien y un apartarse constante del mal. En el primero, la paz absoluta: en el segundo tortuosos caminos e inconsolables remordimientos.

El matrimonio es la honradez, la bondad, el sacrificio, el acuerdo y la corrección total de actos y de pensamientos.

Quizás por estas cualidades, los escandinavos representaban la manzana como el manjar predilecto de los dioses, los cuales, según la leyenda, cuando se encontraban cansados o débiles, comían manzanas para recuperar el vigor del cerebro y del cuerpo.

Además, los ácidos de la manzana hacen de ésta un remedio admirable para las personas de costumbres sedentarias, cuyo hígado trabaja torpemente. Estos ácidos sirven para eliminar del cuerpo materias nocivas, que acarrearían disturbios graves para el organismo.

Estas observaciones han traído, sin duda, la costumbre en algunos países, de comer manzanas y compotas de esta fruta con las carnes asadas. El ácido málico de las manzanas maduras, crudas o asadas, neutraliza la materia calcárea que resulta de comer mucha carne.

Es un hecho que las frutas frescas, tales como la manzana, la pera y la ciruela, comidas maduras, disminuyen la acidez del estómago antes que provocarla. Las salsas y jugos vegetales se convierten en carbonatos alcalinos que contrarrestan los efectos de los ácidos.

Treinta consejos para triunfar en la vida

Los lectores que no tengan una idea clara de lo que conviene hacer para prosperar en la vida, pueden ajustar la suya a las siguientes máximas, de origen yanqui, la utilidad de algunas de las cuales salta a los ojos:

—No esperéis el momento favorable; creadlo.

—Dése a un joven resolución e instrucción, y no habrá quién pueda limitar el número de sus éxitos.

—No tengáis otra preocupación que la de elegir una carrera. ¿Para qué sois aptos? Esta es la cuestión.

—Concentrad toda vuestra energía en un sólo fin inmutable. No os dejéis arrastrar por vanas vacilaciones. No penséis en muchas cosas, sino en una sola, pero tenazmente.

—Presentaos bien. El hombre que tiene buen porte y buenos modales, puede pasarse sin grandes riquezas; todas las puertas se le abren y en donde quiera puede entrar sin pagar.

—Respetaos a vosotros mismos y tened confianza en vuestro valer; es el mejor medio de que se lo inspiréis a los demás.

—Trabaja o muere es la divisa de la Naturaleza. Si dejáis de trabajar, moriréis intelectual, moral y físicamente.

—Sed apasionados por la exactitud. Veinte cosas a medio hacer no valen lo que una sola hecha del todo.

—Vuestra vida será la que os hagáis. El mundo no nos devuelve más que aquello que le damos.

—Aprended a sacar provecho de los fracasos.

—Nada vale lo que la tenacidad. El genio vacila, tantea, se cansa; la tenacidad está segura de ganar.

CONSEJOS DE UN HOMBRE DE NEGOCIOS

Se dice que uno de los antecesores de los célebres millonarios Rothschild, tuvo la curiosidad de adornar su despacho con artísticas inscripciones, conteniendo las siguientes máximas:

—Procura marchar siempre adelante.

—Nunca hables de tus negocios.

—Sé cortés con todo el mundo.

—Paga tus deudas rápidamente.

—Soporta las molestias con paciencia.

—Nunca confíes en la casualidad.

—No hagas relaciones inútiles.

—Sé valeroso en la lucha por la vida.

—Conserva tu integridad como cosa sagrada.

—No trates de aparentar más de lo que seas.

—Toma cuanto tiempo sea preciso para considerar los asuntos.

—Examina cuidadosamente hasta los más pequeños detalles de tu negocio.

—Hecho todo esto, trabaja con energía y tendrá éxito en la vida.

El Niño en la Calle

NIÑOS: No olvidéis nunca estos consejos. Siempre que encuentres un anciano, un hombre pobre, una mujer con un niño en brazos, a un impedido que anda con muletas, a un hombre encorvado bajo el peso de su carga, a una familia vestida de luto, cédeles el paso con respeto. La vejez, la miseria, el amor maternal, la enfermedad, la fatiga, el ajeno dolor y la muerte, son dignas del mayor respeto.

Cuando veas una persona que se le viene encima un carruaje, quitale del peligro si es un niño y adviértelo si es grande.

Pregunta siempre qué tiene el niño que pasa a tu lado llorando.

Recoge el bastón del anciano a quien se le haya caído.

Si dos niños riñen, sepáralos: si son dos hombres aléjate para que no asistas a un espectáculo de violencia brutal que deprime y ofende.

Cuando pasa un hombre maniatado entre dos guardias, no añadas la tuya a la curiosidad cruel de la multitud.

Mira con respeto a todos los protegidos por la caridad humana, a los ciegos, a los mudos, a los huérfanos, a los niños abandonados.

Son las desventuras y las penas de la vida las que pasan.

Responde siempre con cortesía a quien te detenga para preguntarte una orientación, un nombre o una ruta.

Así pondréis un sello de dignidad y de nobleza en cada uno de los actos de vuestras vidas jóvenes.

DIEZ VIDAS UTILES

—Hacer bien a todo el mundo.
—No hablar mal de nadie.
—Reflexionar bien antes de decidir una cuestión.
—Callarse cuando se siente cólera.
—No rehusar nunca un servicio cuando se puede hacer.
—Socorrer a los desgraciados.
—Confesar los propios errores.
—No enconar las discusiones.
—Tener paciencia con todo el mundo.
—Desconfiar de lo que cuentan los murmuradores.

DIEZ COSAS QUE DEBEN RECORDARSE

—El valor del tiempo.
—El éxito que viene con la perseverancia.
—La fuerza del carácter.
—Querer mucho el trabajo.
—La dignidad y la sencillez.
—La energía y la bondad a un tiempo.
—La influencia del ejemplo.
—La prudencia y la economía.
—Cultivar el talento.
—La alegría y la originalidad.

SALON VICTOR

Unico distribuidor autorizado para Lota y Curanilahue

En LOTA, Comercio 802 -:- En CURANILAHUE, Sargento Aldea 28

Agencia Cía. de Seguros y Vida «La Chilena Consalidada». Radios RCA VICTOR desde $ 1.000.— con grandes facilidades de pago. Campeones del aire.

Aproveche Ud. las ventas de propaganda que le dan mayor plazo y que con sólo $ 100.— al contado Ud puede adquirir una Radio onda larga y corta.

Victrolas, Radios-Fonógrafos, Radios a Batería, Tocadiscos eléctricos. Discos Víctor y Odeón. Agujas, etc., todo recibido directamente del fabricante.

Lapiceras «Parker», Bicicletas Americanas, Máquinas de Escribir «Underwood» y «Corona» y un inmenso surtido de artículos para regalos.

El Salón Víctor cuenta con un técnico especialista en Radios, Victrolas, construcción de equipos sonoros, amplificadores, etc. Todo trabajo es garantido.

Pida Ud. una demostración sin compromiso al SALON VICTOR en Lota, Calle Comercio 802 - Fono 61

LA MADRE

¿Sabes niño, lo que es tener una madre?

¿Sabes lo que es estar pobre, débil, desnudo, miserable, solo en el mundo?

¿Comprendes lo que vale el sentir alguien a tu lado, siempre contigo, rodeándote siempre, caminando cuando tú caminas, deteniéndose a tu voluntad, sonriendo y llorando con tus alegrías y con tus lágrimas?

—No, aún no comprendes bien lo que vale esa mujer que está a tu lado, de ese ángel que está a tu lado, de ese ángel que enseña a hablar, que os enseña a reir, que os enseña a amar, que calienta vuestras manecitas con las suyas, que abriga vuestro cuerpo en sus rodillas, y vuestra alma en su corazón, que os da su seno cuando eres pequeño, su pan cuando eres más grande, su vida siempre.

A esa mujer tú le llamas "madre" y ella te responde dulcemente "hijo mío".

Dra. Marina Riveros Sepúlveda
Médico Cirujano

Enfermedades de Niños y Medicina interna de señoras.

Cousiño 251 - LOTA

El Salón de Peinados de ISOLA en Aníbal Pinto 292 le garantiza todos sus trabajos.

EFEMERIDES NACIONALES

NOVIEMBRE

1.º—1812—Sesiona por primera vez el Senado de Chile.

12—1918—El Teniente don Dagoberto Godoy, de la Fuerza Aérea Nacional, logra atravesar en su avión la Cordillera de Los Andes, hazaña que es el primero en realizar, teniendo el doble mérito de haberla llevado a feliz término en una época todavía embrionaria de la aviación.

22—1811—El ciudadano norteamericano Mateo Hoewell, decidido partidario de la independencia de Chile, logra hacer llegar a nuestro país la imprenta en que Camilo Henríquez publica "La Aurora".

27—1879—Batalla de Tarapacá, en la que el Comandante Eleuterio Ramírez halla heroica muerte. Aferrados a su bandera y junto al jefe encontraron igual fin otros 500 soldados chilenos.

29—1872—Fallece en Francia el prestigioso naturalista francés Claudio Gay, que aportó en Chile el enorme caudal de sus conocimientos, habiendo influido poderosamente en el desarrollo de nuestra incipiente investigación e instrucción científica.

RELOJERIA BARBIER

Aviso a su distinguida clientela que ha recibido un extenso surtido en artículos finos de cristalería y plaqué. — Ocasión única, un verdadero réclame. Anillos de plata con iniciales, fondo azúl y rojo en $ 2½ —

Compre reloj nuevo en la RELOJERIA Y JOYERIA BARBIER

Guillermo Barbier W.

Pompas Fúnebres

La Empresa Rivas atiende toda la Zona y no tiene sucursales.

Es atendida por sus propios dueños en:

LOTA, CORONEL Y CURANILAHUE

DANIEL RIVAS S.

CRONICA LOCAL

Brillantes caracteres ha adquirido una vez más la semana del niño, que se ha desarrollado entre nosotros auspiciada por el Rotary Club de Lota

Tuvo lugar desde el 19 al 25 del mes ppdo. Todos los números programados durante la semana se desarrollarón correctamente.- Los niños lotinos vivieron días felices, recibiendo al mismo tiempo notables enseñanzas y provechosas lecciones.- El profesorado de las escuelas colaboró entusiastamente a la gran obra de los rotarios lotinos.- Este grupo de distingidos caballeros merece gratitud de todo el pueblo.- breve reseña.

La Semana del Niño, que todos los años se realiza entre nosotros, auspiciada por el Rotary Club, se ha efectuado este año constituyendo todo un éxito, tanto por los hermosos momentos que vivieron los niños como por las provechosas enseñanzas que han recibido, lo que seguramente quedará grabado en sus juveniles mentes y le será de sumo provecho años más tarde cuando tengan que actuar en la vida ciudadana.

Es ésta una obra de Rotary que los demuestran con sus risas juveniles y con sus juegos cándidos e inocentes propios de sus edades.

Damos a continuación un somero detalle de lo que fué la Semana del Niño:

LUNES 19 DE OCTUBRE.— DIA DE LA MADRE

Finalidades de este dia.— Destacar y enaltecer ante los niños el papel de la madre en el hogar y en la humanidad entera. Hacerles comprender el sacrificio indescriptible que cada hijo ha significado a su madre. Hacerles comprender el cariño y respeto que le deben.

En las diferentes escuelas se celebraron en este dia hermosos actos literarios a cargo de los alumnos, siendo recibido en forma solemne cada amigo rotario que efectuó su visita. Las escuelas rivalizaron en esto, dictando el profesorado provechosas conferencias sobre el Dia de la Madre.

Señor Presidente del Rotary Club, don Julio Rivas, señor Director del Rotary, don Eleuterio 2.° Caro, Directora de la Escuela N.° 8, señora Isabel de Concha y profesoras, señoras Rosa V. de Cruz, Haydeé de Ruiz, señoritas Ester Correa y María Ravelli, durante el paseo a Chivilingo.

MARTES 20 DE OCTUBRE.— DIA DEL TRABAJO, LA CIUDADANIA Y EL DEBER

Finalidades de este dia.— Aquí se podrá demostrar a los niños el valor del trabajo, como factor de progreso económico y social; apreciarán por si mismos la significación de las industrias y su importancia en la grandeza de un pueblo.

Por otra parte en este día se hará la elección del "Mejor compañero", cuyo acto tiene proyecciones sociales y espirituales de donde el profesorado sacará partido precioso, encausando sus niños hacia lo mejor.

Finalmente Rotary desea que se le dé amplio desarrollo al Concepto del Deber en los escolares. Son tantos y tan delicados los deberes del futuro ciudadano que el buen criterio pedagógico del profesorado podrá tener en esta ocasión la más variada materia de disertación sobre el Deber.

Ademas en este dia Rotary desea que los niños escriban sus ideas sobre la nefasta acción del alcoholismo y sobre el comportamiento en la calle, como ser respeto a los mayores y ancianos, no rayar las paredes, etcétera.

También desde el punto del Ahorro, Rotary premiará con una libreta de la Caja de Ahorros al niño más perseverante en la práctica del ahorro en cada escuela.

que merece la gratitud de todo el pueblo de Lota, pues los distinguidos caballeros que lo forman no han escatimado sacrificios de ninguna especie para proporcionar a los niños, que son las reservas del mañana y una esperanza de un Chile mejor, todos los medios necesarios para su esparcimiento, unido todo ello a la finalidad de inculcar en el niño los habitos de la práctica de servicio, solidaridad social, amistad y compañerismo, asi como otros deberes fundamentales para con ellos mismos y la comunidad.

Los amigos rotarios de cada escuela rivalizaron en atenciones para con los profesores y alumnos, y asi fué cómo se vió a cada uno de ellos preocupados de sus niños, robando tiempo a sus múltiples ocupaciones, para darse la satisfacción de dedicarse por entero a proporcionar un poco de alegria a esos pequeños seres, que no saben todavia expresar sus agradecimientos con palabras, pero

Grupo de alumnos de la Escuela de Cursos Especiales durante el paseo a Chivilingo.

Vista parcial de niñas asistentes al paseo acompañadas de algunas profesoras.

En este día se visitarán las industrias de la Compañía.

En todas las escuelas se efectuó en este día la elección del "Mejor compañero", acto que se realizó por votación secreta entre los mismos niños; ellos mismos eligieron sus mejores compañeros, tomando en cuenta las cualidades del elegido; como ser: espíritu de solidaridad, de compañerismo, de disposiciones de servir en todo momento y de tratar de ser útil y comprensivo para con los demás. En párrafo aparte publicamos las nóminas de los mejores compañeros.

También se efectuó el certamen escrito sobre el Concepto del Deber., del alcoholismo y comportamiento en la calle, cuyas nóminas también publicamos.

Se visitaron las industrias de la Compañía, concurriendo delegaciones numerosas de niños de cada escuela a cargo de sus profesores. Se recorrieron las secciones Cerámica y Maestranza y también se hizo una visita al Parque de Lota.

MIERCOLES 21 DE OCTUBRE.— DIA DEL CINE

Finalidades de este día.— Rotary desea obsequiar a las diferentes escuelas una hora de recreación para los niños y a la vez presentarles lecciones objetivas que no aparecen en los libros de clases.

Todas las escuelas asistieron al Teatro de la Compañía, de acuerdo con un horario arreglado especialmente, teniendo oportunidad de ver películas instructivas y recreativas, escogidas ex profeso.

JUEVES 22 DE OCTUBRE.— DIA DEL DEPORTE

Finalidades de este día.— "Cuerpo sano mente sana". En este día se hará que los niños comprendan más a fondo el valor del ejercicio físico en los campos de juego, ocasión que se aprovechará para inculcarles la honradez deportiva y a mirar siempre al adversario en el deporte, nó como tal sino como un buen amigo. El buen deportista no hace trampas, ni abriga rencores. Debe saber recibir con virilidad y entereza las victorias y las derrotas.

En este día se desarrolló en el Gimnasio de la Compañía y en el Estadio un notable programa deportivo, en el que participaron alumnos de todas las escuelas, rivalizando todos en destreza y dentro de un entusiasmo único.

La Banda de Músicos del establecimiento amenizó este torneo, asistiendo también a él varios de los señores rotarios.

VIERNES 23 DE OCTUBRE.— DIA DE LA RECREACION Y LA SALUD

Finalidades de este día.— En este día se hará apreciar a los niños el valor de la vida al aire libre bajo la luz solar. La alegría que impone la libertad del campo hará sacudir la mente del niño la tristeza de los días siempre iguales en la escuela o el hogar.

Fué así como Rotary, con la cooperación valiosa de la Compañía, que puso a su disposición un tren especial, llevó a más de mil niños de las diferentes escuelas, acompañados de sus profesores, al hermoso paraje denominado "Chivilingo" en las cercanías de Laraquete, donde en hermosas praderas y colinas, los niños se divirtieron a sus anchas, esparciendo sus espíritus y distendiendo sus miembros, entregándose toda la tarde a sus juegos infantiles. El señor Presidente del Rotary, don Julio Rivas y varios de los señores rotarios le acompañaron, haciendo en todo momento derroche de atenciones, tanto para con ellos como para el profesorado.

En la tarde se hizo el regreso a Lota, sin tener que lamentar ni un solo contratiempo o accidente. La Banda del Establecimiento de Lota alegró este día campestre con sus alegres tocatas.

SABADO 24 DE OCTUBRE.— DIA DE LA ESCUELA Y DEL MAESTRO

Finalidades de este día.— Destacar en forma muy especial ante los alumnos y ciudadanos en general la importancia que desempeña la escuela en la formación de ésta y de todas las generaciones.

Por otra parte habrá que divulgar una actitud de comprensión, aprecio y respeto hacia los profesores a quienes la ciudadanía debe gratitud especial. ¿Quién no recordará tal o cual maestro de sus años de niño? Grandes posibilidades tiene la experiencia del profesorado en este día frente a sus discípulos.

En cada escuela y a juicio del profesorado se desarrollaron actos en este sentido, lo que ha sido de gran provecho para el alumnado.

DOMINGO 25 DE OCTUBRE.— DIA DE LA RELIGION Y LA MORAL

Finalidades de este día. — Inculcar en la mente del niño el sentimiento religioso, el culto a Dios, Supremo Hacedor del Universo. Llamar la atención de los padres sobre la necesidad de formar la conciencia religiosa de sus hijos.

A las 10 horas, más o menos, se reunieron en la Plaza de Armas, frente al Desayuno Escolar, todos los alumnos de las escuelas, oyendo en primer lugar una misa de campaña, que fué oficiada por el Párroco de Lota Bajo y Director del Colegio San Juan, Rvdo. Padre Morand Ohrel. A continuación se hizo entrega solemne de los premios al "Mejor compañero" y a las composiciones premiadas sobre "El deber", "El alcoholismo", "El comportamiento en la calle" y "El ahorro".

Este acto fué amenizado por la Banda del Establecimiento.

Numerosísimo público se reunió para presenciar este simpático acto.

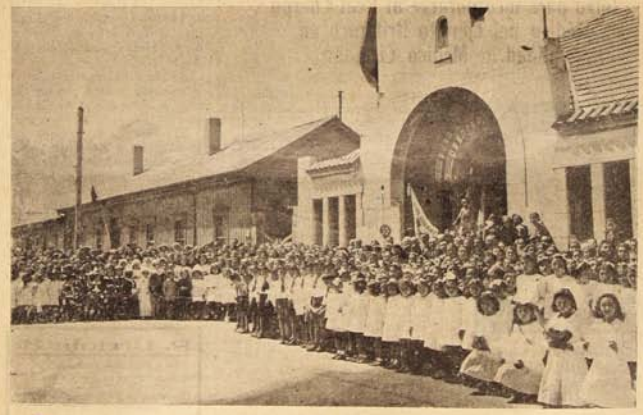

Grupo general durante la misa de campaña.

Grupos de alumnos asistentes al paseo, acompañados de algunas profesores y señores rotarios.

En esta ocasión habló el Presidente del Rotary señor Julio Rivas, que pronunció una brillante alocución, haciendo recalcar en los niños, especialmente, el concepto del deber y del amor fraternal entre los hombres, recomendándoles que ellos que serán los hombres del mañana, no abriguen rencores en sus jóvenes almitas y que lo que son como niños llegarán a ser como grandes. Hizo mención de aquellos otros niños que en esos países azotados por la más grande tragedia de la historia, no tienen un pan que comer ni encuentran ese amor a que tienen derecho en los mejores y más felices años de sus existencias, que es cuando más derecho tienen a que se les proporcione las felicidades y los cariños que les hará más grandes y más mejores.

Habló un niño de las escuelas, agradeciendo emocionado a nombre de sus pequeños compañeros este noble gesto del Rotary Club.

A nombre del profesorado habló la señora Elcira Guzmán de Salgado, que hizo una breve relación de la Semana del Niño, haciendo llegar sus agradecimientos y el de todos sus compañeros hacia los dignos caballeros que forman el Rotary local por sus abnegados sacrificios en bien de la niñez.

Finalmente habló el profesor del Colegio San Juan señor Marnich, en una vibrante improvisación sobre el Día de la Religión.

El Colegio Santa Filomena canto el Himno Rotario y otro coro estuvo a cargo de la Escuela N.° 11.

HOMENAJE AL PROFESORADO

Terminado el acto de la Plaza, los miembros del Rotary invitaron al profesorado local, a un homenaje que Rotary rendiría en su salón de sesiones ubicado en el Club Social.

Se reunieron en este local la mayoría de los directores y profesores de las distintas escuelas, los que fueron solicitamente atendidos por los señores rotarios en persona.

Ofreció este homenaje, con palabras llenas de fina cortesía y agradecimiento por la cooperación a la obra rotaria el Presidente, señor Julio Rivas, con la facilidad de palabra y galanura que le es peculiar.

Contestó en nombre del profesorado la señora Consuelo Berg de Tiffi, por medio de un conceptuoso discurso. Ambos oradores recibieron grandes aplausos al terminar.

El señor Marnich declamó una hermosa poesía.

La señora Haydeé Franco de Ruiz y la señora E. Contreras, alegraron esta simpática y significativa reunión con hermosos trozos musicales.

Distinguido jóven lotino se ha dirigido a Inglaterra para incorporarse al Real Cuerpo Médico del Ejército Británico en calidad de Médico Cirujano

Dr Henry Arden Jolley H.

Por noticias que nos han sido proporcionadas estamos en situación de informar a nuestros lectores que un distinguido joven lotino se ha dirigido a Inglaterra para incorporarse al ejército británico.

En efecto, se trata del joven médico, recién recibido en la Escuela de Medicina de Santiago, don Henry Arden Jolley Thurton, hijo del distinguido caballero de la localidad señor Henry Jolley, quien recientemente se ha dirigido a Inglaterra, via Buenos Aires, para incorporarse al ejército inglés que combate contra los países del Eje.

El joven Jolley es hijo de nuestro pueblo, siendo por lo tanto chileno, pero ha optado por irse a la guerra a prestar sus eficientes servicios defendiendo la patria de sus padres.

Traducimos la citación de la Orden del Día del Ejército Inglés, que dice:

"Henry Arden Jolley, ha sido aceptado por el Real Cuerpo Médico del Ejército en calidad de Médico Cirujano, con el rango de Teniente; su titulo es doctor Henry Arden Jolley R. A. M. C.".

Se trata del primer caso en la presente guerra que un chileno se incorpore al ejército inglés.

Son dos ya los lotinos que se han ido a la guerra, siendo el otro el joven señor Kenneth Gemmell Condón, que hace ya varios meses que se encuentra en los campos de batalla.

Copiamos a continuación parte del discurso pronunciado por el doctor Jólley en la manifestación de despedida que le ofrecieron sus compañeros de la Escuela de Medicina de Santiago:

R. Urriola B.
Practicante Autorizado
Pabellón 21 — Casa 7
Inyecciones y Curaciones según prescripción médica
Atiende particularmente a domicilio

—Sí, pero... una permanente hecha en el Salón de Peinados en Aníbal Pinto 292 es irreprochable.

"Amigos:

En estos momentos la emoción me embarga por completo abriendo mi alma a todos ustedes y suprimiendo la poca elocuencia que poseo obligándome a cada uno con papel en mano y leer estas palabras escritas esta tarde, en un momento en que ya sentia la emoción de saber que ustedes tan amablemente me ofrecían esta despedida.

Con verdadera emoción agradezco, desde lo más profundo de mi espíritu este sincero y elocuente homenaje que me dispensáis en este dia en que necesariamente debo despedirme de vosotros.

Quiero, por lo tanto, deciros que el supremo llamado de la patria de mis padres me obliga a abandonar esta tierra para mí tan querida, en la que dejo tantos afectos y tan caras esperanzas.

Esta noche me despediré de cada uno de ustedes con el sincero cariño que se siente hacia amigos buenos, nobles y sinceros, pero sólo será un adiós simbólico, porque en mi "yo" no me despediré; pues los tendré siempre presentes en mi mente y en mi corazón.

Dejo mi Patria porque sé de los que necesitan ayuda, por modesta que sea, en los obscuros campos de batalla; por eso me alejo obedeciendo a la voz de mi conciencia que no ha vacilado en dejar cuanto me es más grato en esta bella tierra, para ir en ayuda de los que sufren, de los miles de miles que allá en lejanos mares se retuercen en los estertores del dolor y de la muerte.

Vosotros mis amigos, comprendéis esta ansiedad y este fervor mio y por ello acudis a confortarme y alentarme con vuestros sentimientos generosos y con el testimonio de vuestra amistad.

Gracias, mil gracias por vuestro cariño y por la sentida emoción con que me alentáis en la hora de mi partida y cuan mis amigos en los afectuosos recuerdos que mi espiritu hará siempre de vosotros. Salud".

Manicure, para arreglos de uñas y tonos distintos en colores de moda, el Salón de Peinados de Aníbal Pinto 292, y no hay más.

Todo un éxito resultó la Concentración Arquidiocesana de la Juventud Católica Femenina, realizado en nuestro pueblo.

Concurrieron delegaciones de todas las ciudades de la provincia.- La presencia de este gran número de delegadas puso una nota simpática en nuestro ambiente.

Los días 10, 11 y 12 del mes ppdo. se realizó en nuestro pueblo el gran Congreso Arquidiocesano de la Juventud Católica Femenina, el que se vió prestigiado con la presencia del señor Arzobispo de Concepción Excmo. señor Dr. don Alfredo Silva Santiago, distinguidos sacerdotes y un gran número de delegadas de los distintos pueblos de la región, que llegaron en gran número hasta nosotros.

Nuestro pueblo vivió días de verdadero fervor religioso y pudo presenciar los simpáticos actos realizados por esta juventud, que inspirada en las sabias enseñanzas de Cristo, derramó por todos los ámbitos las piadosas oraciones que pedían al Todopoderoso por una humanidad mejor, más integra, más humana y más comprensiva, sobre todo en estos tiempos de calamidades en que se debate el mundo.

Gran brillo alcanzaron los actos religiosos efectuados en la mañana, sobresaliendo la misa en comunión general. Numeroso público llenó las naves de la Iglesia Parroquial, que se hicieron estrechas.

El día lunes culminaron los números principales de la concentración, habiendo arribado a las 8.45 horas un tren especial con numerosas delegadas de Concepción y pueblos de los alrededores. Una numerosa columna se formó en la estación la que llegó hasta la Iglesia Parroquial en donde fué oficiada la misa de comunión general. Este día fué huésped de nuestro pueblo el Rvdmo. y Excmo. señor Arzobispo de Concepción Dr. don Alfredo Silva Santiago.

A las 10 horas se realizó la visita al Parque de la totalidad de las concurrentes a la concentración, iniciándose después de terminada esta visita un desfile desde el Parque hasta la Iglesia Parroquial de Lota Bajo, desfile que revistió brillantes caracteres, el que era encabezado por la Presidenta Nacional de la Juventud Católica Femenina, señorita Teresa Ossandón Guzmán y delegadas de Santiago, que concurrieron especialmente a esta concentración.

A las 15 horas se efectuó una asamblea solemne en el Teatro de la Compañía, poniéndose en escena la hermosa comedia "El divorcio", la que estuvo a cargo de los centros de Concepción, quienes se expidieron en muy buena forma.

En la tarde de este día se dió por terminada esta gran concentración regresando las delegadas de Concepción y Talcahuano, haciéndolo al día siguiente las de los pueblos más distantes.

Gratos recuerdos ha dejado entre la familia católica lotina esta concentración y ellas ha demostrado que el espíritu de religión y la veneración a Cristo Rey, no se ha perdido en nuestro apático ambiente; por el contrario éste se ha renovado, siendo demostración palpable, la unción y respeto con que el pueblo presenció y oyó todos los hermosos actos realizados por esa juventud entusiasta y animosa que ha dado un bello ejemplo de virtudes y amor, inspirada en la fé religiosa.

Grupo parcial de congresales en el Parque de Lota.

Durante el día Domingo se desarrolló la sesión de estudios en la Parroquia de Lota Bajo, tratándose todos los temas que figuraban en el programa, presentando cada delegada su tema, mereciendo la aprobación de las autoridades eclesiásticas de la provincia.

Desfile en la Calle Parque de las congresales, el día Lunes 12.

Dr. José Zemelman
Medicina interna y niños
Monsalves 141

Si no es hecha en el Salón de Peinados de ISOLA en Aníbal Pinto 292 no es permanente.

36 Años de vida ha cumplido la prestigiosa institución mutua femenina de la localidad, la sociedad de señoras "La Ilustración"

Ha cumplido recientemente treinta y seis años de vida societaria una de las más prestigiosas y la más antigua de las instituciones femeninas de la localidad: la Sociedad de Señoras "La Ilustración".

Fué fundada esta sociedad el 21 de Octubre de 1906, en aquellos tiempos en que se fundaron aquí en Lota otras instituciones de carácter mutualista y deportivo que aun subsisten; en tiempos en que parece que hubo un movimiento general en la región tendiente a la unión por medio del mutualismo, ya que en esa época no existían las leyes sociales que ahora disfruta el obrero.

El iniciador de esta idea y el que dió los primeros pasos para la fundación de esta sociedad fué un hombre y ese hombre fué don Rudecindo Vergara Reyes, que hacía poco también había aportado sus ideas para la fundación de la Sociedad de Artesanos y Obreros y el Deportivo Manuel Rodríguez. Fundadas estas dos instituciones comprendió el señor Reyes, como asimismo los que le acompañaban, que era indispensable la existencia también de una institución femenina de carácter mutualista y fué así como nació a la vida la Sociedad de Señoras "La Ilustración", en la que formaron desde los primeros momentos las esposas de esos obreros esforzados y visionarios que llegaban alentados de tan altos principios de solidaridad.

Durante estos treinta y seis años esta sociedad ha marchado siempre por la senda segura del progreso y los distintos directorios que en ella se han sucedido han trabajado tesoneramente por llevarla siempre adelante, lo que han conseguido a costa de sacrificios y de tenacidad, haciendo así merecido honor a sus fundadores y a la sociabilidad femenina de la localidad.

Actualmente la sociedad se encuentra en brillante pie económico y social, cumpliendo con lo que mandan sus estatutos y repartiendo sus beneficios entre sus numerosas asociadas.

Preside el actual directorio la señora Juana R. de Gutiérrez, secundada por entusiastas directoras, directorio que ha trabajado intensamente por el mayor progreso de la institución.

CELEBRACION DEL ANIVERSARIO

Para celebrar este fausto aniversario el directorio ofreció el Sábado 24 del mes ppdo. una regia manifestación consistente en una comida y baile, a la que asistieron la mayoría de las asociadas acompañados de sus esposos y representantes de las instituciones congéneres y personas especialmente invitadas.

Transcurrió esta manifestación dentro de un ambiente de distinción y alegría, siendo varios los oradores que se refirieron en elogiosos términos al aniversario que en esta forma se celebraba.

DELEGACION SCOUTIVA HA PARTIDO A BUENOS AIRES

Una delegación de noventa personas, en la cual forman 48 scouts de la provincia de Concepción, se ha dirigido a Buenos Aires, en viaje de confraternidad scoutiva con sus hermanos de allende Los Andes.

La delegación de Lota va compuesta de un scout de la Brigada "Lota", de la comandante de la Brigada "Isidora Cousiño", señorita Isaura Monsalves: Comandante de la Brigada Lota, señor Francisco Iturra; directores de la misma Brigada, señores Luis Hto. Concha, René Lalanne y Marko Yercovic y el director de la Brigada "Isidora Cousiño", señor Lorenzo Baeza.

Posiblemente esta delegación alcance hasta Montevideo, la capital uruguaya.

Feliz viaje deseamos a los distinguidos viajeros.

—¿Dónde vas mi linda?
—Al Salón de Peinados de ISOLA en Aníbal Pinto 292 a hacerme un peinado, porque son los más artísticos que hace para recepciones.

LA SEÑORITA LUISA MUÑOZ GUZMAN

Después de soportar una larga y tenaz enfermedad contra la que nada pudo la ciencia médica, ha dejado de existir últimamente la señorita Luisa Muñoz Guzmán, hija del señor Moisés Muñoz Campos, empleado del Establecimiento.

Baja a la tumba la señorita Guzmán en plena juventud — 21 años — dejando sumidos en el desconsuelo a su atribulados padres y familiares.

Sus funerales se vieron bastante concurridos por numerosos amigos de la familia Muñoz Guzmán.

Presentamos a su familia nuestra condolencia.

Don Guillermo Peréz Caldera, empleado del Departamento del Bienestar, cambia de residencia.

Don Guillermo Pérez Caldera, empleado de la sección Asignación Familiar del Departamento del Bienestar, se retira del Establecimiento para fijar su residencia en las minas de Colico Sur, donde se incorporará al personal de dichas minas, ocupando un puesto de responsabilidad.

Permaneció el señor Pérez como empleado del Departamento del Bienestar por espacio de más de tres años, comportándose en todo momento como un empleado correcto y eficiente, granjeándose la estimación y el aprecio de sus jefes y compañeros de trabajo, que siempre encontraron en él el buen subalterno y el amigo sincero en todo orden de cosas.

Con este motivo sus compañeros de trabajo le han hecho objeto de sinceras demostraciones de aprecio y amistad, deseándole los mejores éxitos en sus nuevas actividades.

Por nuestra parte, deseamos al distinguido compañero, señora esposa y familia, toda clase de felicidades y una grata estada en su nueva residencia.

DAMAS de LOTA
Permanentes, Manicure, Peinados al agua y Marcel
ATENCION ESMERADA E HIGIENE ABSOLUTA
Máquinas modernas
BAJO MERCADO — LOTA ALTO
ERNESTINA F. DE PARRA
Diplomada en la Escuela Politécnica "Diaz Gacegne" - CONCEPCION

EROGACION

Don Luis Hto. Luna, que trabaja de carpintero en la Seccion Construcciones, agradece a los señores jefes de la Sección y compañeros de trabajo la erogación que hicieron en su favor para ayudarle por encontrarse enfermo.

Erogaron las siguientes personas: G. Holmberg $ 10, H. Gajardo 10, Gmo. Vásquez 5, R. Ramírez 5, L. Escobar 10, P. Casanueva 5, L. Zambrano 1, J. Vidal 1, J. Campos 2, N. N. 3, G. Mora 3, E. Cuevas 2, N. Peñaloza 2, O. Leal 5, C. Medina 2, N. N. 1, J. Mendoza 1, L. Mendoza 1, T. Alarcón 1, H. Figueroa 2, L. Constanzo 2, G. Benitez 2, A. Rioseco 2, A. Retamal 1, J. N. 0.40, F. Salgado 2, A. Pezo 5, C. Gallegos 2, J. Moraga 2, N. N. 1 y A. Valencia 2.

AGRADECIMIENTOS

El señor Luis A. Pavez, tripulante del vapor "don Thompson", hace llegar sus sinceros agradecimientos a sus compañeros de la flota de vapores por la erogación que hicieron en su favor para ayudarle durante su larga enfermedad.

Esta colecta arrojó el siguiente resultado: Vapor "Don Thompson" $ 89.00; Vapor "Don Benjamin Squella", $ 100; Vapor "Don Luis" $ 175.

También agradece en forma muy especial a la oficialidad del valor "Don Luis", que contribuyó con su valioso aporte a esta erogación.

MOLINO DE HARINA TOSTADA
"EL VOLCAN"
COUSIÑO N.° 100 - LOTA
Le ofrece a Ud.
harina tostada de primera calidad
y completamente fresca
Ventas al por Mayor y al Detalle
Almacén "LA PALOMA"
NICOLAS DELGADO A.
Calle Cousiño No. 100 - LOTA

Club de Rayuela "Pedro Casanueva"

Cumplió dos años de vida el 13 de Octubre.- Actividades desarrolladas.

El Club de Rayuela "Pedro Casanueva" que naciera al calor del entusiasmo de varios deportistas de la Población Obrera de Lota Bajo, amante de este saludable y sano deporte del "tejo", fundaron este club y eligieron el nombre del que hoy lleva, para darle vida activa, y fueron sus organizadores los señores Juan M. Fuentes, Gregorio Cabezas S., Avelino Figueroa, Celso Flores, Armando Parra, Atricio Hernández, Luis Castro, Luis 2.º Muñoz, Manuel Maldonado, Silsoval Carrillo y Mateo Navarro.

El primer directorio de este club quedó formado así:

Presidente efectivo, señor Gregorio Cabezas S.

Vicepresidente, señor Luis 2.º Muñoz.

Secretario, señor Avelino Figueroa.

Tesorero, señor José Mardones.

Capitán 1.er equipo, señor Atricio Hernández.

Capitán 2.º equipo, señor Luis Castro.

Directores, señores Manuel Maldonado, Aristides Pagueguy, Armando Parra, Alberto Sáez, Silsoval Carrillo, Mateo Navarro y Manuel Contreras.

Durante el año 1941 y bajo los auspicios de este club, desarrolló diversas competencias entre los diversos clubs de la localidad, obteniendo premios municipales, cedido por el entusiasta deportista y ex alcalde de ese entonces don Luis Muñoz. También este club organizó una competencia regional de rayuela por la Copa "Pedro Casanueva" obsequiada por nuestro digno Presidente Honorario señor Casanueva, con seis premios más donados, por el Departamento del Bienestar, Directores Honorarios señores Carlos Duarte, Alfonso Ruiz y Héctor Gajardo, competencias éstas que se llevaron a efecto en sus propias canchas, se inscribieron alrededor de 16 equipos, de Talcahuano, Concepción, Coronel y Lota. Obtuvo el primer punto el equipo combinado de Talcahuano, Eleuterio Ramírez. El club continúa desarrollando su deporte favorito y continuamehte se hacen competencias de esta clase. Hace poco se jugó por la copa "Consorcio", copa que fué donada por esta firma y la obtuvo en definitiva y en la que salió invicto el equipo "A" del Pedro Casanueva.

Anteriormente se fué a Talcahuano a competir por la copa "Casanueva" no figurando en ésta, obtuvo un punto por ella el equipo "Mercado", quien la tiene en su poder y le corresponde organizar el campeonato por ella.

Ultimamente y gracias a la fina gentileza del gran deportista señor Germán Gamonal, puso a disposición de este club la hermosa copa que lleva su nombre, para que fuera disputada en un campeonato regional, la que se llevó a efecto, interviniendo clubs de Cironel, Lota, etc., y el resultado fué el siguiente:

Un punto por la copa "Germán Gamonal" el club "Pedro Casanueva", 14 medallas y 14 diplomas.

1.º Premio, copa "Casanueva" serie "B" le correspondió al eqnipo "Vargas" con 14 diplomas y una medalla para el capitán.

2.º Premio copa "Piloto" serie "A" le correspondió al equipo "Consorcio" con 14 diplomas y una medalla de plata para el capitán.

ANIVERSARIO DEL CLUB

El club cumplió su segundo aniversario el 13 de Octubre, por inconvenientes, no se pudo efectuar éste en el día indicado y se ha dejado para el 15 de Noviembre próximo, con selecto programa a desarrollar en la que se celebrará la "Semana Verde" del Casanueva y como final de éste, está programado un amistoso con el "Unión Porvenir" de Tomé por la copa "González" y que se jugará en nuestras canchas, para lo cual se están haciendo las gestiones del caso, para que este aniversario sea celebrado al aire libre y un paraje ex profeso.

En el segundo periodo de plena actividad, dirigen los destinos de esta floreciente institución, el siguiente directorio:

CUERPO HONORARIO

Presidente Honorario, don Pedro Casanueva.

Directores Honorarios, señores Carlos Duarte, Alfonso Ruiz, Héctor Gajardo y socio honorario señor Genaro González.

Presidente efectivo, señor Gregorio Cabezas S.

Vicepresidente, señor Remigio Arriagada.

Secretario, señor Avelino Figueroa.

Prosecretario, señor Manuel Maldonado.

Tesorero, señor Luis Castro.

Capitán 1.er equipo, señor Ismael Briones.

Capitán 2.º equipo, señor Luis Maldonado.

Directores, señores Justo Escobar, Emilio Sáez y Alberto Sáez.

Comisión revisora de cuentas, señores Juan M. Fuentes, Arturo Valencia y Leonardo Ruiz.

Comisión de disciplina, señores Juan M. Fuentes, Aristides Pagueguy y Julio Veloso.

El club cuenta hoy día de la fecha con 65 socios activos al día en sus pagos.

Nos congratulamos de ver al club "Pedro Casanueva" de la Población Obrera en un floreciente pie y que esta progresista institución siga por el sendero que le ha trazado su activo y entusiasta presidente don Gregorio Cabezas y como también felicitamos a los demás dirigentes que lo secundan, vayan hasta ellos nuestros mejores augurios y que continúen por el camino de la sinceridad y del compañerismo que hasta hoy los ha mantenido y que jamás se vea empañado el nombre del prestigioso deportista señor Casanueva. Dentro de poco tiempo más se disputará un hermoso trofeo donado por un entusiasta deportista de Concepción, se hará un campeonato regional.

AMISTOSO CON CLUBS DE LA PROVINCIA

Este club ha tenido compromiso, primero con el "Cóndor" de Concepción, la primera partida se jugó en San Pedro, ganando el "Cóndor", la segunda se pugó en Lota, ganando el "Casanueva", con el "Libertad" de Concepción se ha jugado una vez en Lota, por la copa "Marcos", falta jugar otro partido en Concepción y sólo falta la invitación de este club. Por una gentil invitación de nuestros congéneres de Tomé "Unión Porvenir", se jugó en ese pueblo por la copa "González", ganando éste y ahora se jugará el 15 de Noviembre en Lota, como final de la semana "Verde" y celebración del aniversario del club. Las relaciones amistosas entre los clubs congéneres han sido muy cordiales.

A iniciativa del presidente de este club se formó la Liga de Rayuela que está en plena actividad.

El equipo "A" del Casanueva y que ganó la copa "Germán Gamonal" estaba formado así:

10 metros: Emilio Sáez y Domingo Ramírez.

12 metros: Julio Veloso y José G. Maldonado.

14 metros: Juan de Dios Torres y Alberto Sáez.

16 metros: Ismael Briones y J. Villegas.

18 metros: Sixto Ruiz y Rolando Guzmán.

20 metros: José Requena y Manuel 2.º Luengo.

22 metros: Juan Zúñiga y Armando Parra.

Los premios por la competencia Germán Gamonal, será repartidos el día Jueves 12 de Noviembre en la Secretaría del club, con asistencia de los dirigentes rayueleros, donante de la copa y Presidente Honorario señor Casanueva.

Las adhesiones para el aniversario las recibe el señor Juan M. Fuentes en la Oficina Población Obrera de Lota Bajo.

Alumnos de las Escuelas públicas y particulares, premiadas durante la Semana del Niño.

ESCUELA SUPERIOR DE NIÑAS N.º 8

"Mejor compañera".— Emma Zamora Pantoja.

"Alcoholismo".— Graciela Muñoz.

"Comportamiento del niño en la calle".— Emma Zamora Pantoja.

"Ahorro".— Gabriela Aravena.

"El deber".— Julia Avila Soto,
Consuelo Muñoz Melo,
Berta Villegas Vega,
Brigida Peña Soto,
Violeta Riquelme Ortiz,
Julia Jara Arévalo,
Fresia Valencia Millar,
Teresa Salinas González,
Elsa Hidalgo Garrido,
Miryam Ortiz Arredondo.

ESCUELA SUPERIOR DE NIÑOS N.º 6

"Mejor compañero".— Juan Mario Sanhueza Sanhueza.

"Alcoholismo".— Tránsito Arce Carreño.

"Comportamiento del niño en la calle".— Rolando Muñoz Denis.

"El deber".— Eduardo Barra Bolados,
Isidoro Carrillo Torneria,
Maximiliano Barra Bolados,
Luis Fernández Fica,
Pedro Almendras Leal,
José Valdebenito Vega,
Carlos Henriquez Dominguez
Ernesto Villa Pérez,
Luis Baeza Sepúlveda.

"Ahorro".— Raúl Crisosto Gallegos.

ESCUELA SUPERIOR DE NIÑAS N.º 11

"Mejor compañera".— Lucia Ortúzar Grandón.

"Alcoholismo".—Mireya Paz Oviedo.

"Comportamiento del niño en la calle".— Ester Flores Zambrano.

"Ahorro".— Delfina Sánchez Sierra.

"El deber".— Aida Aguilera Oportus,
Maria Burgos Vega,
Lubertina Peña Matamala,
Rosa Salazar Araya,
Hilda Maldonado B.
Alicia Carrasco V.,
Jovelina Medina M.,
Micaela Santibáñez S.,
Lavinia Aravena R.,
Norma Santos G.

ESCUELA N.º 4 DE HOMBRES

"Mejor compañero".— Pedro Fritz Quijada.

"Alcoholismo".— Raúl Muñoz Palma.

AGRADECIMIENTOS

El señor Anselmo Carrillo Durán, que trabaja de empleado en el Pique Grande Carlos, desea hacer públicos sus agradecimientos hacia los distinguidos facultativos doctores, señores Oscar Espinoza L. y Alfonso Ruiz del Río, por la feliz intervención en la difícil operación de apendicitis a que fué sometido en el Hospital de la Compañía.

Hace extensivos estos agradecimientos hacia la señora Administradora del Hospital y personal de este establecimiento por las delicadas atenciones y solícitos cuidados que para con él tuvieron durante el tiempo que permaneció hospitalizado.

El señor Juan A. Olivares O. y familia, desean expresar sus más sinceros agradecimientos a todas las personas que se dignaron concurrir a los funerales de su inolvidable esposa, señora Alba Nidia Bustos de Olivares (q. e. p. d.), siendo especialmente estos agradecimientos para el Directorio y socias de la Sociedad de Señoras "La Ilustración", institución a la cual pertenecía la extinta.

A principios del mes ppdo. dejó de existir en Concepción la señora Clorinda vda. de Troncoso, socia fundadora de la Sociedad de Señoras "La Ilustración", después de una larga enfermedad.

A sus funerales, que se verificaron en Concepción asistió una delegación de la Sociedad de Señoras "La Ilustración", por lo cual los familiares de la extinta nos piden hacer llegar sus agradecimientos a la señora presidenta de la institución y cuerpo directivo, por esta atención.

"*Comportamiento del niño en la calle*".— Gastón Riveros Alarcón.
"*Ahorro*".— Juan A. Arévalo Bastias.
"*El deber*".— Arturo Morales Sáez,
Plácido Vallejos Vallejos,
Sergio Romero Rojas,
Rubén Castro Castro,
Ernesto Cisternas Carvallo,
Raúl Navarro Navarro,
Guillermo Merino Hinrichsen
José Jara Salas,
Rigoberto Fuentes Fuentes.

ESCUELA N.° 21

"*Mejor compañero*".— Manuel Navarro.
"*Mejor compañera*".— Marta Ulloa.
"*Alcoholismo*".—Norma Ramírez.
"*Comportamiento del niño en la calle*".— Albertina Sandoval.
"*Ahorro*".— Vicente Ayala.
"*El deber*". —Luzmira Carrasco.
Victoriano Sepúlveda,
Victor Vera,
Amador Vargas,
Doris Parra,
Sergio Ramírez.

COLEGIO "SANTA FILOMENA"

"*Mejor compañera*".— Eliana López.
"*Alcoholismo*".— Luisa Concha Valenzuela.
"*Comportamiento del niño en la calle*".— Blanca Alvarado.
"*Ahorro*".— Elba Maldonado Gac.
"*El deber*".— Ita Cruz Velásquez,
Delia Rivas Montero,
Irma Aburto Sáez,
Iris Vega Hernández,
Violeta Gianelloni,
Ruby Acuña,
Vitalicia Cruces,
Albina Melo,
Ramona Muñoz.

COLEGIO "SANTA FILOMENA" — (Escuela Anexa)

"*Mejor compañera*".— Elena Unda Venegas.
"*Alcoholismo*".— Adelina Quiero.
"*Comportamiento del niño en la calle*".— Esther Ojeda.
"*Ahorro*".— Georgina Espinoza.
"*El deber*".— Rosa Silva,
María Salas,
Juana Briones,
Irma Arévalo,
Julia Campos,
Graciela Céspedes,
Amada Garrido,
Norma Hernández.

COLEGIO "SAN JUAN"

"*Mejor compañero*".— Luis Parra D.
"*Alcoholismo*".— Bernardo Contreras.
"*Comportamiento del niño en la calle*".— Carlos Ortiz.
"*El deber*".—Fernando Fauville G.
Enrique Koch Gorman,
Jorge Tuyá T.
Boris Hassemberg.
Eduardo Opazo.
Elías Crutchik.
Germán Gamonal R.

ESCUELA DE CURSOS ESPECIALES

"*Mejor compañera*".— Patricia Merino Zavala.
"*Alcoholismo*".— Eduardo Moraga Henríquez.
"*Comportamiento del niño en la calle*".— Alicia Forttes Bustamante.
"Ahorro" — Sonia Soto Avila.
"*El deber*".— Arturo Malbrán Hermosilla,
Hernán Wilson Caverly,
Andrés Torres Zapata.

ESCUELA "ISIDORA COUSIÑO"

"*Mejor compañera*".— Irma Soto Rivas.
"*Alcoholismo*".— Irma Soto Rivas.
"*Comportamiento del niño en la calle*".— Luzmira Mendoza C.
"*Ahorro*".— Noema Cisternas Reyes.
"*El deber*".— Aurora de la Rosa Toledo,
Luisa Aravena Carrasco,
Irma Pino Concha,
Rosa Opazo Rodríguez.

ESCUELA "MATIAS COUSIÑO"

"*Mejor compañero*".— José Vega Fredes.
"*Alcoholismo*".— Daniel 2.° Ramos Moraga.
"*Comportamiento del niño en la calle*".— José Vega Fredes.
"*Ahorro*".— Rubén Pereira Riffo.
"*El deber*".— Rosalino Fernández Neira,
Pedro Uribe Muñoz,
Raúl Romero González,
Carlos Quintana Figueroa,
Sergio Cavieres Arriagada,
Marcial Concha Fuentes.

MANIFESTACION DE DESPEDIDA A UN OFICIAL DEL CUERPO DE BOMBEROS

Con motivo de su cambio de residencia a Chiguayuante, la oficialidad y voluntarios de las tres Compañías de que consta el Cuerpo de Bomberos "Matías Cousiño", ofrecieron una simpática y significativa manifestación al Teniente de la Tercera Compañía, señor Manuel Mardones M.

Esta manifestación que se llevó a efecto en el Cuartel General, transcurrió dentro de un ambiente de franca camaradería y sinceridad, como ocurre siempre en estas manifestaciones entre bomberos, deseando todos los asistentes las mayores venturas y felicidades al compañero que se alejaba.

Ofreció la manifestación en sentidas y oportunas frases el Ayudante General señor Fernando Fuentes, contestando emocionado el festejado, agradeciendo esta demostración de sincero aprecio de que era objeto de parte de sus compañeros de filas.

Números de canto, música y chistes de buena ley, amenizaron la manifestación, los que estuvieron a cargo de eficientes elementos bomberiles.

FALLECIMIENTOS

LA SEÑORITA ELENA DIAZ WOLLE

Ha dejado de existir últimamente en Concepción, la señorita Elena Díaz Wolle, vinculada a antiguos y respetables hogares de la localidad.

Perteneció la señorita Díaz Wolle por varios años al personal de empleados del Establecimiento de Lota, desempeñando el puesto de Estadística del Hospital, repartición en la cual supo hacerse querer y estimar tanto de sus superiores como de sus compañeros de trabajo.

Le sorprende la muerte a edad temprana, llevando con ella el duelo a distinguidas familias de nuestro pueblo, a las cuales presentamos las expresiones de nuestra condolencia muy sentida.

Ha dejado de existir últimamente la señora Guillermina Andrades de Contreras.

La distinguida extinta era esposa del señor Felimón Contreras, y pertenecía a los mejores círculos sociales de la ciudad de Lebu. Fallece a la temprana edad de 44 años.

Sus funerales se efectuaron en Concepción, los que se vieron concurridos por numerosas y distinguidas personas de aquella ciudad.

Presentamos nuestro sentido pésame a su distinguida familia.

El 4 del mes ppdo. falleció la señora María A. de Sánchez a la avanzada edad de 96 años.

Era la distinguida extinta una persona muy apreciada en todos nuestros círculos por ser una de las personas antiguas de nuestro pueblo.

Su deceso enluta a la conocida familia Altamirano Sánchez, a la que presentamos nuestra condolencia muy sentida.

EROGACIONES

El operario don Leonidas Durán, que trabaja de Planchero en el Pique Grande Carlos, sección Chiflón Norte, agradece muy sinceramente a sus compañeros de trabajo, por la generosa erogación que hicieron en su favor con el fin de ayudarle en vista de que se encuentra enfermo e imposibilitado para trabajar.

Los erogantes fueron los siguientes:

R. Núñez $ 5, A. Arroyo 3, H. Herrera 2, J. Sáez 5, E. Machuca 5, J. Peña 5, E. Careaga 5, E. Chaparro 2, R. Machuca 5, J. Burgos 2, O. Machuca 5, P. Acevedo 2, J. Quiñones 2, D. Escalona 1, J. Bustos 5, C. Inzunza 2, C. Alarcón 2, C. León 5, C. Ulloa 2, R. Novoa 5, J. Gallegos 2, S. Jacques 2, y E. Alvarez 2.

Don Osvaldo Elizalde, que trabaja de Enganchador en el

Vida Social

Matrimonios.— Ultimamente se efectuó en ésta el matrimonio del señor Nicolás Ruiz Fuentealba con la señorita Maydeé Franco Campos.

—El del señor Antonio Arbulú Muñoz con la señorita Olga Goldenberg Ramírez.

Matrimonio concertado.—Ha quedado concertado en Santiago el matrimonio de la señorita Lidia Aravena Amaya con el señor Israel Godoy Peralta.

Nacimientos.— Ha venido al mundo un hijito del Teniente de Carabineros, señor Andrés Chávez y de la señora María Rodríguez de Chávez.

Al extranjero.— Se han dirigido a Buenos Aires y Montevideo las siguientes personas: señor René Lalanne y señora Raquel M. de Lalanne; señor Marko Yercovic y señora Carmen A. de Yercovic; señor Luis Hto. Concha Burgos; señor Lorenzo Baeza V. y señora Adriana de Baeza; señorita Isaura Monsalves y señor Francisco Iturra P.

Matrimonio concertado.— Ha quedado concertado en ésta el matrimonio de la señorita Berta Jara Sánchez con el señor Galvarino Gutiérrez G.

Nacimiento.— Ha venido al mundo un hijito del señor Teodoro Sabat y de la señora Dalila A. de Sabat.

Viajeros.— Se ha dirigido a Santiago, haciendo uso de su feriado la empleada del Departamento del Bienestar, señorita Elena Jara Sánchez.

Pique Alberto, nos pide hacer públicos sus agradecimientos hacia sus compañeros de trabajo por la erogación que hicieron en su favor para ayudarle durante su larga enfermedad:

Erogaron los siguientes:

E. Silva $ 2, L. Carrasco 1, A. Jiménez 2, D. Concha 1, A. Parra 2, J. Clarck 2, A. Novoa 2, Dorila Orellana 2, Pascuala Carrillo 2, Lorenza Carrillo 2, Margarita Torres 2, Clara Leal 2, M. Lazo 1, Estanislaa Neira 2, Juana Vergara 1, Guillermina Paz 1, Auristela Neira 2, Ester Gacitúa 1, Angelina Hernández 5, A. Clarck 1, A. Arriagada 2, T. Espinoza 1, J. Lizama 1, J. Correa 1, J. Muñoz 2, F. Maldonado 1, I. Medina 2, C. Arriagada 1, J. Oviedo 2, A. Aguilera 3, B. Carrillo 3, M. Silva 3, L. Avalos 1, A. Ortiz 2 y Lidia Salinas 1.

AVISO

A los Padres y Madres de Familia

Se les recomienda que cooperen a la educación de sus hijos, ordenándoles que cuiden el aseo de su persona y de las habitaciones, así como el exterior de las casas de la Población.

No deben rayar las murallas, ni mancharlas con tiza o pintura o lápiz.

No deben cortar ramas de los árboles, ni destruír las plantas y flores, que existen para el agrado de todos los habitantes.

Hacer tales cosas revela mala educación y perjudica el porvenir del que aspira a progresar en la vida.

CURANILAHUE

Por inmiscuír asuntos completamente ajenos a las finalidades deportivas fracasó importante reunión que celebraba la Asociación de Fútbol.

El 13 del mes próximo pasado la Asociación de Fútbol local citó a una reunión extraordinaria, a la cual fueron invitadas las autoridades locales, dirigentes sindicales y todos los directorios de los clubs afiliados a ella.

La reunión tenía por objeto tratar el asunto del Estadio para Curanilahue, que está tramitando ante el Supremo Gobierno, y considerar especialmente un proyecto del Diputado señor José Cruz Delgado, sobre este mismo asunto. Uno de los puntos esenciales que se iba a tratar en la reunión de que damos cuenta era el acercamiento que se pretende del Sindicato de Obreros del Establecimiento de Curanilahue hacia los deportes, el que consulta en su presupuesto anual una buena suma para ayudar a los deportes, pero que hasta la fecha no ha destinado un centavo para este objeto.

El Directorio del Sindicato ante este requerimiento de los deportistas contestó con una nota en que ponía como condición al proporcionar esta ayuda que la Asociación de Fútbol le prestara el apoyo moral en lo relacionado con el pliego de peticiones que tramitan los obreros ante la Superioridad de la Compañía Carbonífera e Industrial de Lota.

Ante esta situación la Asociación citó a reunión haciendo figurar en primer término de la tabla de asuntos a tratar esto del apoyo que solicitaba el Sindicato, lo que fué rebatido por la mayoría del Directorio del "Unión de Obreros", exponiendo que siendo la Asociación una entidad esencialmente deportiva no tenía porqué inmiscuírse en asuntos completamente ajenos a los deportes, lo que también estaba en desacuerdo con los reglamentos.

Usaron de la palabra en esta reunión refiriéndose a la inconveniencia de tratar estos asuntos en el seno de la Asociación los directores del "Unión de Obreros", señores Moraga y Aguilera, siendo rebatidos por la mayoría de los directores de los demás clubs, formándose así un acalorado debate que culminó con el retiro de los directores de los demás clubs de la sala de sesiones, haciendo fracasar en esta forma una reunión que era de vital importancia para los deportes en Curanilahue.

Después de esta fracasada reunión entrevistamos al señor Presidente de la Asociación y nos manifestó que no podía hacer declaraciones, hasta no investigar por medio de una comisión que se ha designado la actuación del "Unión de Obreros", lo mismo nos expresó el señor secretario.

La comisión investigadora se compone de tres personas.

La directiva del "Unión de Obreros" no teme a la tal investigación, porque sus directores manifiestan que no hay nada que investigar, fuera de los hechos de que damos cuenta.

Es de lamentar que por un mal entendido no se haya llegado a nada concreto en lo que se refiere al estadio para Curanilahue, y en esta situación seguiremos por quizás cuánto tiempo más. Consideramos también que no hay derecho en tratar de entrometer a los deportes en asuntos completamente ajenos a sus altas finalidades. Los deportes son los deportes y nada más. Estos no tienen colores políticos, ni diferencias de clases sociales o religiosas, ni aún reconocen fronteras.

LA RELOJERIA "ALARCON"

Aníbal Pinto 147 - Lota

Y tiene el agrado de ofrecerle sus servicios en todo lo que se refiere a trabajos de relojería.

Por malo que esté su reloj no lo abandone. Tráigalo a la Relojería Alarcón y quedará como nuevo y Ud. satisfecho.

Venta de toda clase de joyas. Anillos, Bombillas de plata y níquel, Aros, Pulseras, etc.

Gran surtido en relojes despertadores.

VICENTE ALARCON.

DEPORTES

Con interesantes encuentros ha continuado jugandose calendario oficial del futbol lotino.

Rodríguez se impuso al Unión Deportivo 2 X 0,- Acevedo a Bulnes 2 X 1,- Carlos y Matías Cousiño empatarón a un tanto; y Depottivo Huracán Perdió ante Rodríguez 2 X 1.- Breves detalles de estos partidos por la competencia oficial

Ha sido bastante satisfactoria la continuación del calendario oficial de nuestro futbol, pues se ha visto en los equipos, mucho entusiasmo, deseos de agrandarse y en especialmente de jugar bien.

Domingo tras domingo se ha estado desarrollando el fixture por la presente temporada y es digno de dejar constancia que cada vez que los equipos se presentan a la cancha lo hacen superándose. Han sobresalido algunos partidos por la alta calidad de que hacen práctica y seguramente ya en los últimos encuentros para la terminación del calendario, la cosa cambiará en forma tal que veremos lo mejor que tenemos en plaza.

Muchos han sido los partidos efectuados y pasamos a detallar brevemente los que se han efectuado en el mes recién terminado:

ACEVEDO-BULNES

Ya hemos dicho en repetidas ocasiones que el Manuel Bulnes es equipo de peligro y de sorpresas, y su campaña en la división de avanzada, ha sido dura y los mejores clubes han tenido que ceder ante el empuje del Bulnes que este año no más está actuando con los "grandes". Le correspondió jugar con el Luis Acevedo, que se presentó sin algunos titulares ya que las emprendieron con rumbos mejores...

El match fué en general bastante reñido y después de estar en empate a un tanto los "aviadores" pudieron colocarse en ventajas con un goal más, con cuya cuenta terminó el partido.

RODRIGUEZ-U. DEPORTIVO

Con marcado interés era esperado este match entre el Manuel Rodríguez y el Unión Deportivo, que en realidad respondió a tales expectativas, pues ambos conjuntos livianos y de mucho juego, hicieron un cotejo muy bueno, habiéndose anotado el triunfo el Rodríguez por la cuenta de 2 x 0.

Fué ajustado el resultado del match porque los "guerrilleros" tuvieron en su defensa al puntal más firme y en seguida la delantera que coordinó muy bien, hasta llegar a anotarse los dos goals.

Por otra parte el Deportivo le vimos un tanto desorganizado en sus avances y luego no supo aprovechar las oportunidades que se le presentaron. En general, ha decaido en juego este equipo "verde", pues bien recordamos que el Deportivo tuvo un equipo que hacia gala de fútbol, claro que es cierto que algunos de sus titulares han cambiado de tienda, pero eso no quita el derecho de seguir batallando para tapar los huecos.

Como decimos, Rodríguez ganó bien porque tiene ahora un joven cuadro y que cada dia lo remoza más, pues en la actualidad cuenta con un backs que promete.

CARLOS-MATIAS

Aquí en este match hubo equiparidad de fuerzas y prueba de ello que el lance terminó en un empate a un tanto. El Matías le jugó hasta el último al Carlos y ambos equipos no cedieron, eso si que hubo largos minutos de peloteo sin mayores resultados, pero asi y todo no dejó de ser reñido el match.

El Matías cuenta con gente de condiciones y creemos que con mayor dedicación y entrenamiento podria ser algo mejor, ya que los hombres tienen vitalidad y pueden lo más bien dar mucho. El empate estuvo bien, hasta cierto punto, por que el Carlos, digamos la verdad, estuvo un tanto bajo de sus presentaciones anteriores, pero en todo caso no aflojó y batalló hasta el último.

DEP. HURACAN-RODRIGUEZ

El cotejo entre el Deportivo Huracán y Manuel Rodríguez que se jugó para cerrar el mes, fué de interés y calidad, pues ambos conjuntos livianos y de trabazón lucieron su juego habitual.

El Huracán se presentó sin dos titulares y el Rodríguez completo. El match fué bueno y se pugó de punta a punta. Durante el primer tiempo no hubo cuenta, pero en el segundo, Rodríguez fué el primero en anotarse un goal, pero luego empató el equipo del "globito". Así se mantuvieron las acciones hasta que los "guerrilleros" pudieron sacar ventajas y anotarse el segundo goal, que fué el del triunfo.

LOS ARBITRAJES

No cerraremos estos detalles ligeros de los partidos jugados en el mes, sin decir antes que los arbitrajes cada dia se superan, ya que asi lo han dejado demostrado en todos los encuentros jugados. Muy bien por ello.

Justificadas causas impidieron que el box lotino estuviera representado en los Campeonatos Nacionales, nos dice el presidente de Asoc. Local Dr. Ruiz

No alcansó hacerse la selección.- El próximo año se enviará buena delegación.

En los diversos círculos deportivos de la localidad, especialmente en el box, se ha comentado la no concurrencia de los aficionados al Campeonato Nacional de Box de Chile, que se está desarrollando en Santiago, pero la inasistencia de los nuestros se debe a causas justificadas que más abajo detallamos.

Ante estos comentarios nos hemos acercado al Presidente de la Asociación de Box de Lota, doctor don Alfonso Ruiz del Río, para preguntar la causal de la no concurrencia a los Campeonatos Nacionales. Cordialmente nos atendió este caballero y a nuestras preguntas nos dice la verdad de los hechos.

Nos dice este distinguido Presidente del box lotino, que este año no se envió delegación alguna a tales torneos, debido a que el tiempo les fué sumamente escaso, para preparar en forma a los representantes. En primer término, nos dice que la ausencia de Lota en los Campeonatos Nacionales de Box, se debe casi exclusivamente a que todos los aficionados son ocupados en las faenas de la Compañía Carbonífera, "la que el mes antes pasado celebró los noventa años de fundación de las actividades mineras. De tal manera que todos estaban trabajando y no disponian de tiempo para sus entrenamientos y luego el Gimnasio fué ocupado para preparlo para el banquete oficial y de ahi entonces no se pudo llevar a cabo el torneo de selección para enviar a Santiago lo mejor de Lota, tal como se ha hecho en años anteriores, pero tengo la mejor intención para este tiempo que me queda en la Presidencia y desde luego haré un campeonato entre los clubes locales y después una selección, pues asi sabré a ciencia cierta cuál es la gente que debe representarnos y prepararla con el debido tiempo con el fin de que hagan lucido papel allá en la capital.

Es en realidad justificada la causa de que Lota no esté representado en tales campeonatos, ya que el doctor Ruiz, asi nos lo ha explicado para que la masa deportiva no atribuya esta ausencia a otras causales ajenas a la buena marcha y progreso del box lotino.

Agradecemos las declaraciones del doctor Ruiz y esperamos su labor en bien de las actividades boxeriles que este año prometen alcanzar un grado más de progreso.

Raúl Valdivia, campeón de Chile en Billar, estuvo en esta

De paso por este pueblo, haciendo una jira billarística por el Sur de Chile, el señor Raúl Valdivia, hizo una brillante exhibición en el Salón de Billares que está ubicado en Lota Bajo en Aníbal Pinto N.° 192.

Ante un público numerosísimo que se reunió en el Salón, el señor Valdivia efectuó su exhibición, jugando con uno de los mejores billaristas de esta localidad, señor Sebastián 2.° Cichero, al cual le dió el handicap de 700 carambolas en 1.000, venciéndole estrechamente por 30 carambolas en un partido que gustó a la selecta concurrencia, tanto por la calidad de las carambolas que se

El primer año de Existencia y labor deportiva cumplio el Club de Patinaje "Lota"

Fué fundado el 19 de Octubre de 1941.- Su actual directorio.- Celebró su primer aniversario con una tertulia

En números antériores hemos venido dando cuenta de las actividades que está desarrollando el Club de Patinaje "Lota", que el 19 de Octubre cumplió su primer año de vida y que fué celebrado con una animada tertulia que se efectuó en casa del activo presidente.

Es satisfactorio dejar constancia de las actividades de esta nueva institución que reune la juventud del patinaje, ya que durante todo el año estuvo en constante movimiento, dando una nota más a los deportes lotinos. Reúne este club un centenar de socios, entre ellos muchos admiradores que ven una obra deportiva-social, y en el cual laboran destacados elementos dirigentes que han llevado a la institución a un pie de progreso.

Muchos son los triunfos que se ha anotado este Club, sobre sus congéneres de toda la región. Aquí mismo en Lota ha dado al pueblo la satisfacción de las victorias que han sido sumamente aplaudidas, pues los jugadores de hockey que han dado todo su entusiasmo han salido triunfantes en las competencias que se han pactado. También tiene a elementos sobresalientes en diferentes pruebas con patines y que han logrado imponerse en muchisimas oportunidades.

El club cuenta con dos hermosas copas ganadas en forma muy merecida en competencias celebradas hace poco y que justifican el poderio de los componentes del equipo de hockey.

Esta labor ha sido fructífera por la calidad de dirigentes que tiene la institución, especialmente en su Presidente don Victor M. Rodriguez, que cada dia le vemos preocupado de cuanto puede ser progreso y engrandecimiento de su querido club que fuera fundador. Claro que jamás se ha colocado los de "cuatro ruedas" pero su labor ha sido grande en toda la extensión de la palabra y mantiene a su Club en un estalón de primer orden.

También colabora con el Presidente un respetable número de señoras, señoritas y caballeros, que trabajan juntamente y hacen efectiva labor.

Para celebrar el primer año de vida, se reunieron en casa del Presidente la mayoria de las socias y socios, y efectuaron una tertulia que fué todo un rato de enorme cordialidad y mayor comprensión entre los asociados.

Ante este primer aniversario, vayan nuestros cordiales saludos y esperamos que sigan esa senda de progreso y bienestar que hace grande a las instituciones deportivas.

EL DIRECTORIO ACTUAL

Damos a continuación el directorio actual del Club de Patinaje Lota:

Presidente, señor Victor M. Rodriguez.

Secretario, señor Pedro Villegas.

Tesorero, señor Daniel Ortiz.

Directores, señorita Olga Sverlij, señor José Marnich y señor José Fabri.

---

hacían como por la clase de los jugadores que actuaban.

Después de verificado el partido, el señor Valdivia, hizo carambolas de alta fantasía que el público aplaudió entusiastamente la habilidad del campeón.

A la noche siguiente en el Salón de Billares del Club Radical de este puerto, el señor Valdivia hizo otra exhibición con el buen exponente local, señor Guillermo Riveros, a quien también ganó.

Después de estas presentaciones el flamante campeón, siguió viaje al Sur.

"Día del Básketbol" fué celebrado en este puerto con la participación de todos los clubes locales

Resultaron ganadores de esta competencia los equipos del Central y Yale, que se adjudicaron los premios destinados para este objeto.- Buena presentación hicierón los equipos en la Canchita del Yale, en Lota Bajo.

Asi como en todos los pueblos que existen Asociaciones, también se efectuó en este pueblo la celebración del "Dia del Básquetbol", reunión cesteril que logró despertar gran entusiasmo en la juventud que practica esta rama.

La directriz local acordó efectuar este programa en la Cancha del Yale en Lota Bajo y participaron los equipos del Central, Yale, Juventud, Rodriguez y Deportivo Huracán. Una vez efectuado el sorteo resultaron los siguientes cotejos: Rodriguez con Juventud Excelsior, match que no se verificó debido a que el Juventud no se presentó dándose por ganador al Rodriguez y después vino Central con Huracán, encuentro que se jugó con bastante reñidez y cada equipo lució, pues se presentaron estos conjuntos con su plana mayor completa. Finalmente venció el Central en los últimos minutos del segundo tiempo por estrecha cuenta.

Yale que esperaba ganador hubo de enfrentar al Rodriguez que venia de ganar al Juventud. El match estuvo movido y los yalinos, que presentaron un equipo completamente juvenil, se adjudicaron el match, venciendo en buena forma a los "guerrilleros".

LAS FINALES

Entraron a disputar la clasificación final los equipos del Central y Yale. Desde luego se anticipaba el triunfo del Central por tener a hombres de mucho valer en su conjunto, tales como Carrasco, Watt, Demetrio, Sáez y Pérez, mientras tanto que los yalinos se presentaban con Santiago Barriga, Nene González, Hugo González, Sverlij, Luis Jiménez, Pedro Jimménez, Palacios y el "rubio" Alvarez.

Sin embargo, el desarrollo estuvo bastante movido y el scorer no iba más de seis puntos de diferencia. Terminó el primer tiempo con ventajas para los centralinos, pero en la segunda etapa los yalinos hicieron algunos cambios y pudieron lograr poner en aprietos a Central y así la lucha fué más pareja en juego, manteniendo siempre los centralinos la ventaja.

Los diez minutos finales se jugaron a gran tren. Los muchachos del Yale embocaron buenos dobles y ahí fué donde Central también descubrió su capacidad y mantuvo siempre esa ventaja, llegándose al final con la siguiente cuenta:

Central 31 puntos.

Yale 27 puntos.

RESUMEN

Fué esta competencia cesteril de mucho interés, ya que se pudo ver claramente lo que da cada club y más que todo para despertar de la modorra a toda la muchachada que practica este bello deporte.

La cancha del Yale se vió muy concurrida y creemos necesario recomendar que la Segunda Rueda se juegue en esa canchita que está en pleno corazón de Lota.

Sobre los ganadores diremos que Central y Yale llegaron a las finales depués de haber cumplido buenos partidos antes. Primero Central derrotó en forma difícil a Huracán y en seguida Yale se impuso a Rodriguez, de manera que los dos finalistas tuvieron tarea en esta competencia.

Así entonces Central ocupó el primer lugar y Yale el segundo, adjudicándose los premios que habian sido destinado para este torneo relámpago que tuvo pleno éxito deportivo y que volvió a verse que nuestro público acuda a espectáculos de calidad, sobre todo si se hacen los domingos en la mañana en la Cancha del Yale.

Nos cabe felicitar a la dirigente local y en seguida a los equipos que con tanto entusiasmo participaron en esta competencia de celebración del "Dia del Básquetbol" que se celebra a través de todo el pais en donde existen Asociaciones afiliadas a la Federación de Básquetbol de Chile.

Rodríguez y Central jugarón el último partido de la primera rueda de Básketbol

Los centrálinos ganaron 36 X 22.- Los equipos segundos del Yale y Central se adjudicaron los partidos por no presentación de sus rivales.

Para dar por terminada la Primera Rueda del Básquetbol oficial, jugaron su último partido los equipos primeros del Manuel Rodriguez y Central. Podemos decir que este encuentro se jugó completamente en familia en el Gimnasio de la Cia.

Fué un match frio y su desarrollo transcurrió sin pena ni gloria, ya que el Central con elementos de mayor valia dominó en todo el encuentro, pues ahora cuenta con jugadores como Watt, los hermanos Carrasco, Mendiburo que hacen un conjunto bastante formidable.

Así las cosas el Rodriguez cayó batido inobjetablemente por la cuenta de 36 x 22.

Los preliminares fijados no se efectuaron debido a que no se presentaron Acevedo ni Rodriguez, dandose por vencedores a los clubs Yale y Central.

HURACAN CAMPEON

Resultado final de la Primera Rueda, acusa entonces que el Deportivo Huracán ha salido Campeón, pues es el conjunto

Equipo de básketbol de la Escuela Normal de Chillán fué derrotado por el Central Sporting Club

Ante un escasísimo público se jugó en el Gimnasio de la Cía. un amistoso de básquetbol entre los conjuntos de honor del Central Sporting Club de esta localidad y Escuela Normal de Chillán.

El match estuvo lleno de las mejores alternativas y se vió juego coordinado y de mayor efectividad, ya que actuaban elementos de calidad y muy conocedores de lo que es el básquetbol.

En los primeros minutos los chillanejos se adelantaron bastante, pero cambios felices que se hicieron en el equipo del Central, pudieron alcanzar e igualar posiciones y luego pasar en ventaja, hasta llegar a 39 puntos por 34 de Chillán.

Hubo un preliminar entre los segundos equipos del Yale y Central, venciendo los yalinos por la cuenta de 25 por 21. Se ve ya claramente que los jóvenes yalinos, aun cuando están actuando en segunda, se están formando paulatinamente en equipo de poder, especialmente tiene un embocador en Hugo González, que una vez que domine más pelota será bueno de verdad. Veremos más adelante cómo se comportan estos muchachos.

Serias dificultades se han venido presentando en la Asociación de Básketbol local

Después de la renuncia que, como Presidente de la Asociación de Básquetbol de Lota, presentara el señor Fidel Toro, se han presentado una serie de dificultades en el seno de esta dirigente, amenazando éstas de entorpecer el normal desarrollo de la temporada oficial de básquetbol que falta poco para su terminación.

Por este motivo ha habido varias reuniones barajando nombres para llenar la vacante de Presidente y no se ha encontrado hasta la fecha el deportista que quiera hacerse cargo de ese delicado puesto.

En esta situación varios de los clubs afiliados han pedido al actual vicepresidente, señor Carlos Mora Hernández, que continúe al frente de la dirigente como Presidente, quedando acéfalo el puesto de vicepresidente.

Don Carlos Mora, con el entusiasmo nunca desmentido, que siempre ha demostrado por las actividades del cesto, ha aceptado hacerse cargo de la presidencia del básquetbol lotino hasta el término de la temporada, época en que se procederá a formar un directorio en debida forma.

En conversaciones que hemos sostenido con el señor Mora, nos ha manifestado que él está animado de los mejores deseos de trabajar decididamente por el básquetbol, pero para ello solicita y necesita necesariamente la amplia cooperación de los clubes afiliados para poder hacer obra efectiva o por lo menos para llegar a dar término a la temporada.

Nos agregaba el señor Mora que estima ya llegado el momento en que todos los deportistas se esmeren por trabajar por el prestigio del básquetbol, olvidando rencillas o resquemores que a nada bueno conducen mirando solamente la parte deportiva y el buen nombre de un pueblo, que otrora se prestigiara en toda la región por medio de este hermoso y viril deporte del cesto.

Le encontramos perfecta razón a don Carlos Mora y como sabemos que el hombre es trabajador, dentro de su sencillez y bonhomía, no dudamos de que hará obra fructífera en la dirigente, porque entusiasmo ni buenas intenciones no le faltan; es por esto que debe ayudársele y estimulársele en la obra en que está empeñado, que es obra de verdadero deportista en la amplia acepción del vocablo.

que ha reunido mayor puntaje, puesto naturalmente que hace honor a los muchachos del "globito", pues se han esmerado este año como nunca. En juego han lucido y sus constantes entrenamientos los han llevado a este puesto de honor, ya que derrotó a todos los clubs locales en magnífica forma, luego tenemos que supliendo su entusiasmo han podido escalar peldaño a peldaño hasta poder ostentar hoy día el Campeonato de la Primera Rueda.

Es digno también hacer mención que el Huracán, deseando sobresalir han contado con uniformes nuevos y bien combinado en colores, que le hace honor a su organización.

Luego ya se iniciará la Segunda Rueda y veremos qué novedades nos traerá esta competencia oficial que se desarrolla bajo los auspicios de la Asociación de Básquetbol de Lota.

SERVICIO METEOROLÓGICO DE LOTA ALTO

Observaciones registradas hasta el 29 de Octubre de 1942 y su comparación con el año anterior en igual lapso de tiempo

TERMOMETRIA

Temperatura	A la sombra		Cielo descubierto
	1941	1942	1942
Máxima del año	29°	27°	40°
Mínima del año	4°	2°	-2°

HIGROMETRIA

Humedad del aire	1941	1942
Máxima del año	96	94
Mínima del año	35	30

BAROMETRIA

Presión atmosférica	1941	1942
Máxima del año	775	776
Mínima del año	751	755

PLUVIOMETRIA

Milímetros de agua caída	1941	1942
Total hasta la fecha	1 026,6	742,5
Total en el año	1.172,4	—

AGUA CAIDA EN 1941 Y EN LO QUE VA CORRIDO DEL PRESENTE AÑO

Meses del año	1941		1942	
Enero	—	milímetros	2,1	milímetros
Febrero	17,5	„	13,3	„
Marzo	18,6	„	21,9	„
Abril	78,7	„	53,5	„
Mayo	168,4	„	85,1	„
Junio	152,5	„	74,0	„
Julio	374,1	„	189,5	„
Agosto	165,6	„	217,6	„
Septiembre	15,4	„	62,4	„
Octubre	46,1	„	23,1	„
Noviembre	104,2	„		„
Diciembre	31,3	„		„
TOTAL	1.172,4	„	742,5	„

Mareas en el puerto de Lota, correspondientes al mes de Noviembre de 1942

Fecha	Alta marea		Baja marea	
1	15h.	55m.	5h.	25m
2	17	10	6	32
3	18	16	7	22
4	19	13	8	03
5	20	02	8	41
6	20	45	9	18
7	21	28	9	55
8	22	11	10	34
9	22	55	11	15
10	23	42	11	59
11	0	20	12	32
12	0	47	13	27
13	1	41	14	41
14	2	42	15	43
15	3	52	17	01
16	5	05	18	41
17	6	15	19	16
18	7	17	20	07
19	8	12	20	51
20	9	—	21	31
21	9	44	22	07
22	10	22	22	41
23	11	—	23	14
24	11	37	23	45
25	12	12	0	17
26	12	20	0	49
27	12	52	1	29
28	13	29	1	75
29	14	10	3	12
30	14	50	4	20

Fecha	Alta marea		Baja marea	
1	15h.	55m.	5h.	25m
2	17	10	6	32
3	18	16	7	22
4	19	13	8	03
5	20	02	8	41
6	20	45	9	18
7	21	28	9	55
8	22	11	10	34
9	22	55	11	15
10	23	42	11	59
11	0	20	12	32
12	0	47	13	27
13	1	41	14	41
14	2	42	15	43
15	3	52	17	01
16	5	05	18	41
17	6	15	19	16
18	7	17	20	07
19	8	12	20	51
20	9	—	21	31
21	9	44	22	07
22	10	22	22	41
23	11	—	23	14
24	11	37	23	45
25	12	12	0	17
26	12	20	0	49
27	12	52	1	29
28	13	29	1	75
29	14	10	3	12
30	14	50	4	20

FASES DE LA LUNA

Cuarto Menguante, el	1	Cuarto Creciente, el	15
Luna Nueva, el	8	Luna Llena, el	22
Cuarto Menguante, el	30		

Litografía Concepción, S. A.

La Opinión

PUBLICACION DE LA COMPAÑIA CARBONIFERA E INDUSTRIAL DE LOTA

INFORMACIONES Y FOTOGRAFIAS DE LOTA, CORONEL Y CURANILAHUE

Año XIX — Edición de 14 páginas — PRECIO: 20 centavos — Lota Alto, Diciembre de 1942. — Núm. 364

Notas de Actualidad

Bebidas Alcoholicas

Desde el mes Noviembre, se ha reanudado en la Zona Carbonifera el expendio de bebidas alcohólicas en locales autorizados mediante la respectiva patente.

En la comuna de Lota, los locales patentados son alrededor de veinticinco, número bastante inferior al que regia cuando se dictó la Zona Seca.

Esto permitirá que se pueda ejercer una vigilancia más estricta, a fin de que no se falsifiquen los vinos y licores con substancias tóxicas, y, de que dentro de lo posible se limite el consumo al uso del vino y la cerveza sin caer en los excesos del abuso, que antes lamentamos.

Para este efecto, debemos insistir en la necesidad de que el pueblo disponga de distracciones y establecimientos donde pueda pasar las horas libres después de la diaria jornada.

La Compañia Carbonifera proporciona, entre Lota Alto y Lota Bajo, no menos de veinte locales a diversas instituciones deportivas, mutualistas y culturales, formadas por sus empleados y obreros.

Estos locales deben mantenerse en plena actividad durante los días festivos, para que los socios y sus familias se reunan y organicen fiestas y actos que distraigan al obrero y lo alejen de la taberna.

Hacemos una recomendación especial en tal sentido a los Directorios de esas instituciones, porque muchas veces ocurre que, precisamente en esos dias, mantienen cerrados los locales sociales, a causa de que los dirigentes no han designado comisiones que atiendan a los socios en los días festivos.

También sería recomendable que el Municipio diera facilidades especiales, como subvenciones, liberación de patentes, etc., a los establecimientos que mantengan salas de reunión, con venta de refrescos y bebidas sin alcohol y con distracciones, salas de lectura, radio, etc., para los obreros.

Es evidente que, proporcionando al pueblo sanos entretenimientos después de su trabajo, se evitaria que busque distracciones únicamente en la bebida, como ahora ocurre, con demasiada frecuencia.

Mucho se avanzaria en este sentido mediante la iniciativa de los directores de las sociedades y de la Municipalidad en la forma que se ha dicho.

X

Parte de la magnifica banda del Colegio Salesianos de Concepción, encabezando el desfile por las calles de nuestro pueblo, durante la visita que hicieron los alumnos de este plantel educacional, de la cual damos cuenta en páginas interiores.

Los Trenes Bañistas y la "Zona Húmeda"

Estamos nuevamente en la época en que es muy grande la afluencia de gente que se traslada a los balnearios vecinos, especialmente en los dias festivos, aprovechando para ello los trenes bañistas que la Administración del Ferrocarril hace correr en estos meses de verano, para dar asi facilidades a los habitantes de la región, que llegan hasta nuestras hermosas playas, deseosos de gozar del aire libre y del pleno sol, en intimo contacto con la naturaleza.

El balneario más concurrido en esta época de verano es, sin duda, Laraquete, pues son miles las personas que hasta él llegan los dias domingos y festivos, en tal forma que el equipo ferroviario se hace materialmente insuficiente, por mejor voluntad que tenga la Empresa por servir al público, produciéndose por este motivo aglomeraciones que ocasionan molestias sin cuento a los viajeros, especialmente a las mujeres y a los niños.

Estas aglomeraciones y estas molestias a que nos referimos se harian mucho más llevaderas si toda esa gente que viaja en los trenes bañistas lo hiciera con el sano propósito de pasar un dia de verdadero solaz en unión de su familia y considerara estos viajes como verdaderamente corresponden, es decir, que fuera dispuesta a esparcirse dentro de lo correcto y como cumple a gente culta que sabe valorar lo que significa un dia a pleno campo, después de la dura y rutinaria labor semanal.

Pero sucede, como lo hemos venido palpando hace varios años a esta parte, que la inmensa mayoria de "los bañistas" lo que menos hacen es acercarse a las playas. Concurren a los balnearios, especialmente a Laraquete, que es el más poblado, nada más que para dar rienda suelta a sus instintos; esto es, para entregarse al abuso desmedido de las bebidas embriagantes, con el pretexto de ir a tomar baños o a pasar un dia de campo.

Y asi como en el mismo lugar de recreo y en los trenes bañistas, cuando vienen de regreso, protagonizan espectáculos bien poco edificantes y que hablan bastante mal de nuestra cultura al constatar el gran número de personas en estado de manifiesta embriaguez que en ellos viajan.

Hasta cierto punto esto seria tolerable, pero lo condenable es que los ebrios, de todas condiciones y de todas las edades, son los que forman toda clase de desórdenes en los trenes, sufriendo las consecuencias la gente de orden, sobre todo aquella que viaja acompañada de señoras y de niños, que resultan los más afectados con las procacidades y espectáculos inmorales que gratuitamente ofrecen aquellos individuos que no saben hacer uso debido de las bebidas embriagantes.

Asi ha sido cómo en otros años hemos tenido que lamen-

HUSQVARNA SEWING MACHINE

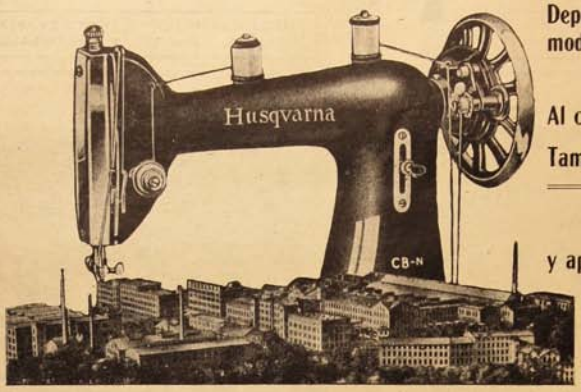

Depósito y Agencia de la más moderna y perfecta máquina de coser.

Al contado, precios especiales

También vendemos con facilidades de pago

VISITENOS
y aproveche esta oportunidad

GRAN
Tienda "La Fama"

González Hnos. - LOTA - Comercio 700 - Casilla 30

Con orden y legalidad ayudamos al Gobierno Constituido

Es necesario, en todo pueblo de alta cultura política, donde los ciudadanos conocen sus deberes y obligaciones para con la sociedad en general, y para con el Estado, actuar dentro del orden y la legalidad indispensable para no violentar los resortes de las instituciones patrias.

Todo buen ciudadano aspira a que su país adquiera buen nombre fuera de su propio territorio. Y para conseguirlo, aúna sus esfuerzos a los de sus demás conciudadanos en forma de establecer un solo ritmo ordenado y legalizado por la buena moral y la mejor razón.

Dentro de este deber cívico, los Gobiernos juegan un innegable papel preponderante de la vida de las naciones.

Ellos son los que llevan la representación y responsabilidad de la vida de la colectividad.

En ese sentido y si como son la expresión auténtica de la voluntad popular, es necesario, que todos los ciudadanos respondan a esos deberes cívicos, con espíritu de orden y legalidad. De otra manera se atenta contra la buena marcha y contra el prestigio de la República y de sus hijos.

Y un pueblo cuyo nombre está puesto en duda en el ambiente continental, no puede contar segura las estimaciones y respetos a que debe aspirar para su mejor desarrollo.

Si no hay orden ni legalidad, los pueblos se precipitan al caos.

Si no hay orden ni legalidad, tampoco puede haber prosperidad efectiva, menos puede tampoco aspirar al respeto consiguiente de los pueblos que lo rodean.

Los países son como los hombres que tienen necesidades y deberes. Y necesitan también de muchas cualidades para crearse prestigio y solvencia.

De ahí entonces el deber de cada ciudadano obrero de Chile.

Ellos deben comprender que es necesario obrar con honradez, con buen sentido a fin de imponer el orden y la legalidad, como aporte favorable al Gobierno constituido.

Hay que pensar que cualquiera que sea el hombre que gobierna, él es el producto de la voluntad soberana de la nacionalidad y como tal necesita del respeto y de la colaboración de sus representados, en favor de la buena marcha de las instituciones y beneficio de la sociedad en general.

Chile entonces, necesita orden y legalidad para salir airoso de esta nueva etapa político-administrativa que vive actualmente.

De otra manera iríamos directamente a engolfarnos en problemas que más tarde serían funestos para el porvenir nacional y de los hijos de Chile.

Orden y legalidad necesita el país para ayudar al Gobierno de la República a salir de sus problemas.

Orden y legalidad para gobernar en forma satisfactoria.

Y somos todos los chilenos los que debemos ayudarle para mejorar nuestro destino dentro del concierto americano.

---

tar hasta accidentes de proporciones, casi todos provocados por ebrios que nada ni a nadie respetan, porque, desgraciadamente, entre nosotros sucede siempre que forzosamente debe rendirse pleito homenaje a "Su Majestad el Borracho", el que por este solo hecho se permite ejecutar todas aquellas acciones que están reñidas con los más elementales principios de la moral, molestar al prójimo y proferir todas las groserías que se han inventado en nuestro fecundo léxico criollo.

Al hacernos estas someras reflexiones pensamos que, ahora que nos encontramos nuevamente en "zona húmeda" y existe una nueva modalidad de parte de nuestras autoridades para autorizar el expendio de bebidas alcohólicas, es cuando debiera legislarse enérgicamente en el sentido de reprimir la venta de bebidas embriagantes en los balnearios, acción que sería más rigurosa para Laraquete, que por su condición de ser un pequeño pueblo se presta mejor para ejercer el clandestinaje y por ser también al que concurre mayor número de personas de toda la región.

Esta acción debiera llegar hasta la prohibición de conducir vino en los trenes para consumirlo allí.

No sabemos hasta dónde llegarán las atribuciones de nuestras autoridades en el sentido, pero cualquiera que ellas sean se nos ocurre, y creemos, y con nosotros la mayoría de los habitantes, que algo serio debiera hacerse para reprimir "el trago" en los balnearios y con esto se habría evitado muchos sinsabores, se habrían ahorrado muchas molestias y tal vez hasta muchas desgracias con sus fatales consecuencias.

El pueblo mismo es el llamado a controlarse y a evitarse el feo espectáculo que siempre se ha observado, tanto en las playas como en los trenes bañistas; es tiempo que demostremos que somos un pueblo que ya ha alcanzado cierto grado de cultura que le permite colocarse a la altura de otras ciudades de importancia, que muchas veces, y con razón, nos miran en menos, por culpa, precisamente, de nosotros mismos.

P. V. C.

Dr. José Zemelman
Medicina interna y niños
Monsalves 141

El cuento Regional

El camino de las lecheras

Por los cerros que rodean el pequeño valle de Colcura, bajaba Ambrosio una mañana. Brillaba ya el sol en las lomas y los bosques se llenaban de vida y de luz. El mozo venía de prisa acortando camino por los atajos y quebradas, hasta que al fin cansado y sudoroso llegó al valle.

Ya era tarde y con sus cántaros habían partido las lecheras para el pueblo. Desconsolado y mustio se afirmó en los tranqueros de una cerca, mirando hacia las lomas. De repente su rostro se animó por una súbita resolución. Echó a andar hacia el potrero, hasta que por fin se quedó en asecho detrás de un matorral, con los codos apoyados en el suelo y las manos en las mejillas, esperando la vuelta de las lecheras.

Se sentía con un valor extraordinario. El, tan débil y cobarde estaba decidido a hablar a Micaela. Cuantas veces no había bajado la montaña con idénticos propósitos; pero su firme resolución se desvanecía en presencia de la muchacha. Aturdido y sin hallar palabras sólo atinaba a saludarla tímido y confuso. Después, más dueño de sí, le ayudaba a marrar los ternetos a la cerca.

De pronto, en la parte alta del sendero, se oyó un rumor de pasos precipitados y sordos. Ambrosio sintió un vuelco en el corazón. Apartó con manos trémulas las ramas y vió a la joven que descendía a toda prisa por la loma.

Ambrosio vió llegar el momento deseado; pero le palpitaba con tanta fuerza el corazón que se quedó inmóvil un instante. De improviso, frente a frente a su escondite, vió saltar al camino a Francisco, el campero de la hacienda, que se dirigió al encuentro de Micaela.

—Creía que ya no venías —le dijo con faz resplandeciente.

—Me demoraron tanto allá abajo — respondió éste, caminando juntos, en seguida.

Pasaban los instantes y Ambrosio permanecía en el mismo sitio como atontado. Después como si despertase de un profundo sueño, se pasó la mano por la frente y vacilante como si la tierra huyera de sus pies, retrocedió por el camino de la vega, sin mirar hacia atrás, abrumado de dolor y de congoja.

Al llegar otra vez a la carretera, se sentó sobre un tronco a orillas del camino. Sombrío y huraño, miró en torno suyo y sus ojos entristecidos se fijaron en las montañas que se elevaban al frente más allá del río. En la falda de un cerro muy distante humeaba un rancho, pequeño y solitario, en medio de los riscos entre breñas y zarzales. Allí era donde había pensado vivir con Micaela. En aquella altura donde anidaban los gavilanes y las águilas había querido él también formar su nido.

En las noches solitarias, cuando gemía el viento en los aleros y se colaba por las grietas de los muros, arremolinando las cenizas del hogar, cuando parpadeaban las brasas prontas a extinguirse, reavivadas por el viento, pensaba en ella, en la felicidad que sentiría si estuviese a su lado allí en el rancho.

Y en realidad sus pensamientos eran sueños.

E. L. F.

LA ENVIDIA

Nada denigra tanto al ser humano que esa mala inclinación a sentirse uno triste por el bien ajeno.

La envidia echa sobre el alma humana una mancha tan negra que no hay jabón capaz de limpiarla.

Todo ser humano debe buscar destruir de su corazón tan bajo sentimiento.

La envidia es un signo de inferioridad.

El envidioso es siempre inferior al envidiado. Esa es una regla sin excepción.

Donde penetra la envidia, va con ella la desdicha.

Nadie puede ser dichoso si se entristece por el bien ajeno.

La envidia es una serpiente venenosa, cuya ponzoña una vez inoculada en el ser humano, mata para siempre su dicha.

La envidiosa serpiente del Edén picó a Adán y a Eva, destruyendo la dicha de ambos.

Pobres de aquellos que sean mordidos por esa serpiente venenosa.

La envidia se presenta de distintas maneras. A veces, arrastrándose a semejanza de un reptil, penetra en nuestro jardín de la dicha, como en el Edén; y en otras ocasiones, como el jabalí que mordió a Adonis.

Ofidio o paquidermo, en cualquier forma es fatal su mordedura en el corazón humano.

No permitas, lector, que esos feos y repulsivos animales mutilen tu alma.

Refúgiate en el mérito que se adquiere por el esfuerzo propio.

A. PEREIRA ALVES
(Cubano)

Cómo nació la palabra "Ciudadano"

Muchas veces nos hemos preguntado cómo surgió en el vocabulario político y social la palabra "ciudadano".

Creemos que fué el francés Beaumarchais el que la empleó primero dándole sentido político. Este gran aventurero y no menos gran escritor, que lo fué todo en la vida, desde aprendiz de relojero a traficante de armas, un día, ante el Parlamento de París, en uno de los numerosos procesos en que se vió envuelto, pronunció las siguientes palabras:

—Yo soy un "ciudadano", esto es, no soy un financista, ni un abate, ni un cortesano. Es decir: soy lo que los señores solamente desearían ser de aquí a doscientos años, y que al final han de serlo dentro de veinte años o menos.

En realidad, veinte años después, cumpliéndose esta profecía, estallaba la revolución.

El éxito de la palabra ciudadano, así lanzada por Beaumarchais fué enorme.

Los revolucionarios durante diez años, consideraron ese calificativo de ciudadano como el título más honroso.

Luego vino la contrarrevolución. El imperio y la restauración regeneraron esa palabra.

Pero la república, restaurada en 1848, le dió un nuevo lustre. El diario oficial "El Monitor", hablando del presidente de la república y de los ministros decía siempre: el ciudadano presidente, los ciudadanos ministros.

El 5 de Octubre de 1849, la palabra "señor" volvió a aparecer en el diario oficial. Algunos diputados se irritaron e interpelaron al gobierno y al presidente de la Cámara. Dupin apaciguó los ánimos diciendo:

—Dejemos que nos llamen señores, pero seamos siempre ciudadanos.

El príncipe Napoleón, que fué diputado y que después restauró el segundo imperio, se dirigía a la Cámara en estos términos:

—Ciudadanos representantes...

Pero coronado emperador, se olvidó de que era ciudadano, lo que no impidió que restaurada nuevamente la república, esta palabra volviese a ocupar su lugar.

De los hombres que merecen bien de la patria, siempre se continúa diciendo en los países democráticos: —Fué un gran ciudadano. Fué un buen ciudadano.

En otras naciones, donde hay "amos" y "sometidos", no tiene uso la palabra ciudadano.

Donde impera la libertad y la justicia, son dignos de loor aquellos que, siendo hombres, consiguen también ser ciudadanos.

SASTRERIA "REAL"
CALLE COMERCIO 658
NO PIENSE MAS
LA SASTRERIA SIN IGUAL ES
La Sastrería "REAL"
Calle Comercio 658 - LOTA

CATRES DE BRONCE
Se broncean
Se ejecutan transformaciones y arreglos
ORDENE SUS TRABAJOS EN
MONSALVES 168 - LOTA

CRONICA LOCAL

Elementos representativos de todas las actividades locales ofrecieron regia manifestación en Colcura al Capitán Comisario Don Domingo Márquez Castillo

Fué ella una sincera demostración de las amplias simpatías que logró captarse en nuestro pueblo el distingido jefe de Carabineros que se aleja.

Grupo general de los asistentes a la manifestación

Con motivo de su traslado de guarnición, dispuesto por la Superioridad del Cuerpo de Carabineros del Capitán Comisario de Carabineros de Lota, señor Domingo Márquez Castillo, se le ofreció el Sábado 9 del mes ppdo. una simpática manifestación de despedida, la que se llevó a efecto en el vecino Balneario de Colcura, en el hermoso paraje denominado "La Rinconada".

Asistieron a esta manifestación no menos de ciento veinte personas, siendo muchos más los adherentes que por diversas razones no pudieron llegar hasta el sitio en que ella se realizó.

En este gran número de asistentes estaban representadas todas las actividades del pueblo, los que exteriorizaron al Capitán Márquez sus más amplias simpatías, reconociendo sus brillantes dotes de funcionario correcto en todo orden de cosas y sus bellas prendas personales como amigo sincero y noble en su vida privada.

En bien acondicionadas mesas, instaladas bajo un frondoso bosque de aromos, tomaron colocación los numerosos comensales para hacerle los honores a un suculento almuerzo a la chilena, el que estuvo a cargos de eficientes elementos en al arte culinario, por lo que recibieron numerosas felicitaciones de los concurrentes.

Durante el desarrollo del almuerzo se sucedieron los brindis y manifestaciones de cariño hacia el distinguido festejado, transcurriendo fugaces las horas, dentro de un ambiente de franca amistad y camaradería, manifestando los asistentes sus mejores deseos de toda clase de venturas y felicidades para el Capitán Márquez y distinguida familia en su nueva residencia.

Tres conjuntos musicales brindaron buena música y alegraron con sus mejores tocatas durante el transcurso de la manifestación.

A la hora oportuna ofreció la manifestación por medio de una brillante y conceptuosa improvisación el Teniente, señor Luis Watt. Hablaron además el Carabinero Manuel E. Peña a nombre de sus compañeros de fila; el Capitán del Cuerpo de Bomberos don Oscar A. Díaz en representación de dicha institución; don Ramiro Robles, secretario de la Sociedad de Comerciantes de Lota; don Héctor Gajardo en nombre de los amigos del festejado; el Carabinero don Tomás Fuentealba, quien dedicó un gracioso brindis a su capitán y el Prefecto de Coronel, Comandante señor Guerrero, quien cerró la manifestación.

En las últimas horas de la tarde se hizo el regreso a Lota en el tren especial, quedando todos los asistentes a esta manifestación gratamente impresionados de las atenciones recibidas por los organizadores y con la íntima satisfacción de haber asistido a un acto que bien se ha merecido este distinguido funcionario policial.

Por informaciones que nos han sido proporcionadas, el Capitán señor Márquez va destinado a la oficina salitrera "Huara" en Iquique.

Alumnos del Colegio Salesianos de Concepción con su magnífica Banda estuvieron de visita en nuestro pueblo

Desfilaron gallardamente por las calles con su banda a la cabeza.- Misa en la Iglesia Parroquial.- Visita al Parque.- Paseo a Colcura.- Desfile de honor frente a la Casa Parroquial

El Domingo 9 del mes ppdo. por primer tren de la mañana arribaron a ésta en número más o menos de cuatrocientos, los alumnos del Colegio Salesianos de Concepción, a quienes acompañaba su notable conjunto musical, y que venían en viaje de paseo a nuestro pueblo.

El paso marcial de los numerosos alumnos por nuestras calles fué saludado con demostraciones de admiración y cariño por su correcta formación y disciplina, cosechando los mejores aplausos su banda compuesta de más o menos ochenta músicos que ejecutaba hermosos trozos musicales.

En la estación del F. C. eran esperados por los alumnos del Colegio San Juan, por el Cura Párroco Rvdo. Padre Morand Ohrel, señor Subdelegado Civil don Eleuterio 2.° Caro y distinguidos vecinos, que dieron la bienvenida a los pequeños visitantes para trasladarse inmediatamente a la Iglesia Parroquial, después de dar una vuelta a la Plaza de Armas, para asistir a una misa que se ofició en dicha iglesia.

Después del desayuno los visitantes se dirigieron al Parque el cual recorrieron en toda su extensión admirando este bello paraje, quedando encantados de sus bellezas.

A mediodía se sirvió un almuerzo en la Casa Parroquial para trasladarse en la tarde a conocer el hermoso balneario de Colcura, donde los alumnos se dedicaron a sus juegos infantiles, pasando hermosos y agradables momentos al aire libre.

Más o menos a las 16 horas regresaron a nuestra ciudad, formando frente a la Casa Parroquial iniciando un desfile de honor, el que fué presenciado por las autoridades eclesiásticas y civiles y numeroso público que vivó entusiastamente a los desfilantes, que demostraron el grado de disciplina y de orden que reina en estas aulas escolares.

Regresaron a Concepción por tren de las 17.40 horas, todos contentos y felices, después de haber pasado un día feliz en nuestro pueblo ampliamente satisfechos de las delicadas atenciones recibidas y las francas demostraciones de cariño de que fueron objeto.

Ecos de la Semana del Niño

Con motivo de la celebración de la Semana del Niño, auspiciada por el Rotary Club de Lota, y como número sobresaliente del notable programa de esta Semana, se realizó en todas las escuelas de la localidad los concursos sobre los temas de Alcoholismo, Concepción del Deber y Comportamiento del niño en la calle, los que obtuvieron un franco éxito por el interés demostrado por los educandos y por el gran número de trabajos presentados.

A continuación tenemos el agrado de dar a la publicidad algunos de estos trabajos que merecieron ser agraciados con diplomas otorgados por el Rotary Club.

CUMPLIMIENTO DEL DEBER

No hay persona en la tierra que no tengan deberes que cumplir. Nosotras las alumnas, desde que empezamos la vida escolar tenemos muchos deberes que cumplir: en primer lugar, asistir a la escuela el mayor número de dias en el año, obedecer a nuestras profesoras tal como ellas nos mandan. Cuando ya seamos señoritas, tendremos que cumplir con los deberes que nos indique la oficina, la fábrica, el taller, o el lugar a que tengamos que concurrir para ganarnos la vida. La sociedad misma nos impondrá deberes que cumplir. Pero, sobre todos estos deberes hay otros más sagrados, los de esta tierra hermosa que se llama Patria.

Esta Patria a la que queremos con tanto cariño y orgullo.

Nuestra vida, nuestro trabajo, nuestra instrucción y aun todo lo que somos, nos significa nada si primeramente no hubiésemos sabido comprenderla en los sagrados deberes que ella nos tiene encomendados.

Maria Burgos Vega
V Año — Escuela N.° 11

URBANIDAD Y CIVISMO

La Urbanidad nos enseña el respeto con que debemos tratar a los demás; juntamente con la urbanidad va la virtud y la moral, porque sin estas dos cualidades no puede haber ni paz ni orden, ni felicidad entre las personas.

En resumen; urbanidad significa buenos modales, educación.

Entre los buenos modales citaremos la cortesia y el respeto con sus padres, maestros y toda persona mayor.

No debemos rayar las paredes ni edificios, porque esto significa falta de cultura.

No debemos maltratar los animales ni a ningún ser indefenso, porque es inhumano.

Cuando se hermosean las casas y paseos públicos, es un deber cuidarlos, porque todo adelanto en bien de un pueblo de un pueblo o pais es un acto de civismo, y de esta manera se ayuda a levantar el nivel cultural de nuestra patria.

Por eso nosotros debemos hacer propaganda en este sentido, aconsejando a nuestras compañeras, que no rayen las paredes ni destruyan lo bello que hacen en pro del adelanto de nuestro pueblo.

Ester Flores Z.
V Año — Escuela N.° 11

CUMPLIMIENTO DEL DEBER

El cumplimiento del deber es una frase que encierra lo más honroso y grande que puede existir en la vida, pues, sin aquella frase no llegaremos a ser nada en nuestra vida.

Para cumplir con el deber se debe tener amor propio e interesarse por lo que se tiene que cumplir o hacer.

Asi como los maestros cumplen con sus deberes de guiar y enseñar a los niños, nosotras también debemos agradecerles estos sacrificios que ellos hacen por el bien de la humanidad y esto debemos de dárselos a demostrar cumpliendo con mucho más amor propio a todas las obligaciones impuestas por ellas.

Este es el cumplimiento del deber en el colegio, que es nuestro segundo hogar.

Asi como los militares cumplen con lo que se les ordena, aunque sepan que van a perder su vida en defensa de la patria, lo hacen llenos de entusiasmo y dando cumplimiento a un deber sagrado hecho por ellos y es más grande y más noble todavia cuando al saber que su patria se siente amenazada no rendir su tricolor y morir con su sangre empapada en ese trapo sacrosanto que es la bandera.

Asi también nosotras debemos de cumplir con nuestro deber estudiando con tesón para ayudar a nuestra familia y poder con el transcurso del tiempo engrandecer nuestra hermosa patria.

Entonces vemos que el cumplimiento del deber es lo más sagrado que siempre irá a nuestro lado, guiándonos, tanto en favor de la patria y del hogar, como asi también de nuestra querida escuela. También debemos respetar con mucho amor a los ancianos, ayudarles, guiándolos por los caminos que no presenten obstáculos en su caminar lento y muchas veces dificultosos, pues debemos pensar que muchos de ellos han agotado todas sus fuerzas sirviendo a su patria, cumpliendo así con un gran deber de ciudadano chileno.

Aida Aguilera O.
VI Año — Escuela N.° 11

EL ALCOHOLISMO

El peor vicio del ser humano es el alcohol.

Es triste pensar en los hogares arruinados a causa de que uno de los cónyuges va a dejar la plata, ganada tan dificilmente, a las cantinas, bares o lugares de repudio.

El alcohol trae en consecuencia la ruina del hogar, la enfermedad del organismo, el crimen, la degeneración, el embrutecimiento de los hombres, la locura, etc.

Los hombres bebidos maltratan a su mujer, aterrorizan a sus hijos y le dan mal ejemplo a todos ellos. No sirven nada más que para que todas las personas honradas les señalen con el dedo como algo digno de desprecio.

Es ridículo el papel que hace una persona ebria, sirviendo de burla a los niños que le ven en ese estado.

Niños: No os detengáis nunca a contemplar a algún bebedor cuando se pone a hablar palabras groseras, tonterias e insultos que lanza a las personas que transitan por la calle.

Los malos amigos seducen y convidan al tranquilo obrero a la cantina, ahi aprende con ellos los juegos de naipes, malas costumbres y los vicios despreciables.

Al frecuentar las cantinas llega tarde a su casa y esto le pone taciturno y huraño. Maltrata a su esposa, habla palabras incoherentes; no le entrega a su mujer el dinero necesario para los gastos y contrae deudas. De ese momento la desgracia reina en su casa: se enferman los hijos y su mujer se agota trabajando.

Y un mal dia, estando bebido riñe, con un amigo y como el alcohol lo priva de razonar, llega hasta el crimen y es condenado por la justicia.

La esposa e hijos cargan con el pecado y caen en la más negra miseria, llegando, muchas veces a pedir limosna para poder alimentarse.

En cambio el obrero honrado va derecho a su trabajo, hace feliz su hogar, su conciencia está tranquila, sus hijos sanos y su mujer contenta.

Mireya Paz O.
VI Año — Escuela N.° 11

CONCEPTO DEL DEBER ENTRE LOS ESCOLARES

El deber del escolar está en la escuela, en la casa y en la calle, principalmente.

El deber del niño en la casa es ayudar a su madre en algo, levantarse temprano, asearse, hacer el desayuno a sus hermanitos menores.

El niño cuando sale de la casa debe despedirse de su madre con un fuerte abrazo, porque no sabe si le puede pasar algo en la calle, y cuando llega a la escuela debe saludar a sus compañeros y a los profesores que encuentre en la escuela.

El deber del niño está en todas partes. El niño debe ser siempre honrado con sus padres; cuando lo manda su madre debe salir corriendo.

El niño tiene muchos deberes que cumplir. Debe ser bueno, porque cuando es bueno en la escuela es bueno en el trabajo. El niño debe mucho a su madre y a sus profesores.

Por eso uno debe ser bueno con su madre, porque se mortifica en criarlo. Nosotros debemos ser buenos con nuestros profesores, porque ellos se afanan en darnos educación para que seamos buenos ciudadanos.

Rosalino Fernández N.
IV Año — Escuela "Matías Cousiño"

EL ALCOHOLISMO

El alcohol es un enemigo del hombre y causa de muchas tragedias. El alcohol causa la degeneración de la gente en casi todos los pueblos de Chile. ¿Por qué el hijo del bebedor es raquitimo? Por causa del alcohol. Las enfermedades no sólo son naturales, sino que ocurre que la mayor parte vienen por las bebidas alcohólicas. Gentes que nunca han hecho nada malo, pueden ser hechores de algún crimen por la embriaguez. El alcohol es el peor enemigo de la salud y de la tranquilidad.

El alcoholismo causa el desorden en los movimientos públicos.

Daniel 2.° Ramos Moraga
IV Año — Escuela "Matías Cousiño".

IMPRESIONES SOBRE EL ALCOHOL

Yo creo que el alcohol es un veneno; ya sea el aguardiente, el vino o esos licores fuertes que los hombres beben en el club, de los que a veces se toman grandes vasos y dicen que es para refrescarse; otras veces en copitas chicas como aperitivos; pero de esas copitas no se toman una sino varias, de cualquier manera eso perjudica la salud y hace más victimas que todas las epidemias juntas, arruina a las familias y los niños son raquiticos y enfermos.

La mayor parte de las personas que están en los manicomios, su locura es producida por el alcohol.

Marta Chamblas S.
IV Año — Escuela "Isidora Cousiño"

DEBERES DEL NIÑO EN LA CALLE

Toda niña buena tiene amor por su patria; debe manifestarse limpia y ordenada no sólo en su modo de vestir, sino también en el orden de su casa y de su pueblo.

Causa mala impresión cuando se lleva a una ciudad y se ve que las paredes de las casas tienen grandes rayas de carbón, palabras groseras y monos o figuras indecentes; esto hace creer al viajero que en ese pueblo no hay autoridades o que es un pueblo inculto. Si todos los niños cumplieran con el sagrado deber de cuidar del aseo del pueblo donde viven, contribuirian al progreso de las ciudades y con ello a su misma patria.

Irma Soto R.
IV Año — Escuela "Isidora Cousiño".

Por disposiciones de la Superioridad de Carabineros de Chile, ha sido destinado a la Comisaría de Huara (Iquique) el Capitán Comisario don Domingo Marquez Castillo

Después de haber permanecido por espacio de casi dos años al frente de la 8.ª Comisaría Lota de Carabineros, por disposiciones de la Superioridad de Carabineros de Chile, ha sido designado Comisario de la Comisaría Huara (Iquique) el Capitán señor Domingo Márquez Castillo.

Durante el tiempo que el Capitán Márquez permaneció entre nosotros se demostró como un jefe pundonoroso y compenetrado de su alta y difícil misión, haciendo merecido honor al noble Cuerpo de Carabineros, que vela día y noche en resguardo de la vida y hacienda de los habitantes de los pueblos confiados a su custodia.

En su vida privada el señor Márquez, había logrado captarse las más hondas simpatías entre sus numerosos amigos y en los diversos círculos sociales, donde pudo apreciarse al caballero en la amplia acepción del vocablo y al amigo afectuoso y leal.

Con motivo de su alejamiento, tanto él como su distinguida esposa, fueron objeto de simpáticas y sinceras demostraciones de afecto, sobresaliendo entre ellas, la ofrecida en Colcura, de la que damos cuenta en párrafo aparte; la ofrecida por sus numerosos amigos en el Club Social de Lota, y una comida y baile familiar ofrecida por sus relaciones más íntimas en los salones del Casino de Empleados de Lota Alto.

Distinguida señoras de la localidad ofrecieron, por su parte, una cariñosa manifestación a la señora Clara C. de Márquez en el Club Social.

Ante el alejamiento del Capitán Márquez y su distinguida familia, les deseamos un feliz viaje y éxitos en sus nuevas y delicadas funciones y una grata estada en su nueva residencia.

Una atenta comunicación del Capitán don Domingo Marquez Castillo al ausentarse de nuestro pueblo

De parte del ex Comisario de la 8.ª Comisaría Lota, Capitán señor Domingo Márquez Castillo, que recientemente ha sido destinado a la Comisaría de Huara, hemos recibido la siguiente atenta comunicación:

"Domingo Márquez Castillo, Capitán de Carabineros, saluda atentamente al señor Director de LA OPINION y le ruega encarecidamente hacer llegar a sus muchos y estimados amigos de ésta, las expresiones más sinceras de afecto y de agradecimientos por las reiteradas manifestaciones de aprecio de que lo han hecho objeto, con motivo de su traslado a una guarnición del norte.

Asimismo, y debido a la premura con que ha debido realizar su viaje, le ha sido imposible despedirse de cada uno de ellos, por cuyo motivo le quedará muy agradecido, si se sirve expresarles esta circunstancia, haciéndoles presente que su mayor complacencia será la de poder retribuir en alguna fecha todas las atenciones y gentilezas que ha recibido de parte de ellos.

Lota, 18 de Noviembre de 1942".

LA RELOJERIA "ALARCON"

Aníbal Pinto 147 - Lota

Tiene el agrado de ofrecerle sus servicios en todo lo que se refiere a trabajos de relojería.

Por malo que esté su reloj no lo abandone. Tráigalo a la Relojería Alarcón y quedará como nuevo y Ud. satisfecho.

Venta de toda clase de joyas, Anillos, Bombillas de plata y níquel, Aros, Pulseras, etc.

Gran surtido en relojes despertadores.

VICENTE ALARCON.

Distinguido obrero del Establecimiento ha recibido su diploma de Técnico en Radios

Hemos tenido el agrado de recibir la visita del operario del Establecimiento don Julio Pérez de Arce Muñoz, la que obedecía al propósito de poner en nuestro conocimiento que últimamente ha logrado recibir su diploma como Técnico en Radios, después de haber hecho un curso por correspondencia en el Radio Instituto Universal de Buenos Aires, (República Argentina).

Nos manifestaba el señor Pérez de Arce que este curso lo empezó el año 1939, perseverando en él hasta lograr recibir su diploma, el que está fechado en Buenos Aires el 4 de Noviembre del presente año. Anteriormente, allá por el año 29, hizo también un curso de electricidad por correspondencia en las Escuelas Internacionales de la misma ciudad de Buenos Aires.

Don Julio Pérez de Arce es un distinguido y meritorio obrero del Establecimiento, que presta sus servicios en la sección eléctrica del Pique Alberto por largos años, donde se ha distinguido como un operario cumplidor de sus deberes y bien posesionado de su delicada profesión.

Digno de que tenga muchos imitadores entre nuestro elemento obrero es esta actitud del señor Pérez de Arce, demostrando este hecho que todos tienen las mismas posibilidades, solamente dedicando unas cuantas horas diarias al estudio, siendo generalmente aquellas horas libres, que tanto se dice que el obrero no encuentra en qué ocuparlas.

Vive en el Pabellón 9, Casa 14, donde recibirá toda clase de trabajos relacionados con radios, amplificadores, etc.

Escuela de Artesanos de Lota llama a concurso de admisión

El 14 de Diciembre habrá exámen de admisión en la Escuela de Artesanos de Lota. Damos a continuación algunas referencias de este plantel de educación que viene sirviendo los intereses de la zona carbonífera al preparar maestros especializados en diferentes oficios.

FINALIDAD

La Escuela de Artesanos de Lota tiene dos finalidades bien definidas, a saber: formar el personal de operarios especializados en diferentes oficios y capacitar a los jóvenes que deseen seguir sus estudios en el Segundo Grado de la Enseñanza Industrial y Minera.

PLAN DE ESTUDIOS

El grado de oficio comprende de cuatro años de estudios para los que no sigan estudios superiores, y dos, para los que sigan en el segundo grado (Grados de Técnicos). A los primeros se les otorga un carnet de competencia y a los segundos certificado de terminación de Grados de Oficios, con el cual podrán seguir sin más trámites, en el grado de Técnicos, en las Escuelas Industriales y de Minas.

Las asignaturas que se enseñan son las siguientes: Práctica y Tecnología de Talleres, Tecnología de Oficio, Castellano, Matemáticas, Elementos de Física y Química, Dibujo de la Especialidad, Dibujo Ornamental y a mano alzada, Historia y Geografía, Educación Física, Música y Canto, Presupuestos y cotizaciones, Legislación Social, Maquinarias, Cerámica y Carbón.

CONDICIONES DE INGRESO

La admisión de alumnos se hace por concurso, previa inscripción, solicitada en formulario que la Escuela se encarga de hacer llegar a quienes lo soliciten personalmente en Saavedra N.º 10 Lota, o casilla N.º 53.

Pueden presentarse a concurso: a) los licenciados en la Escuela Primaria (6.º año) b) los que cursan actualmente 5.º y 6.º año de la Escuela Primaria; c) los que cursan humanidades. Los postulantes no podrán tener menos de trece años ni más de dieciséis.

La enseñanza es gratuita. La Escuela cuenta con Internado y un número determinado de becas para aquellos alumnos que residan fuera de Lota. Los internos recibirán alimentación completa y los medio pupilos, media ración. Tanto los internos, como los medio pupilos y los externos recibirán material escolar y ropa de trabajo (dos overoles).

Dr. Humberto Méndez B.

Medicina general

Moderna instalación de RAYOS X

Consultas de 14 a 17 hrs.

Calle A. Prat 184

LOTA

Treinta y cuatro años de vida a cumplido el "Arturo Cousiño F. C."

Ha cumplido 34 años de vida uno de los tres clubs de fútbol más antiguos y prestigiosos de la localidad; nos referimos al "Arturo Cousiño F. C.".

Fué fundado este club el 17 de Octubre del año 1908, en aquella época en que fueron varios los clubes que se fundaron en la localidad, persistiendo hasta la fecha la mayoría de ellos fuertes y vigorosos.

El club de que ahora nos ocupamos fué el tercero de aquella serie, existiendo ya dos que son: el Deportivo Manuel Rodríguez y el Carlos Cousiño; el primero fué fundado en 1905 y el segundo en 1906.

El Arturo Cousiño es de aquellos tiempos en que el fútbol se jugaba de muy distinta manera a la de ahora; en aquellos tiempos en que en la cancha imperaba la ley del más fuerte y por lo tanto los jugadores eran todos hombres de "ñeque", como se decía en la jerga popular. Quedan aún en el club algunos fundadores tales como don Artemio Arévalo y don Manuel Rojas, dos verdaderas reliquias, que cuentan anécdotas de esos tiempos, salpicadas todas de cómicas aventuras y que demuestran también del tesón de esos hombres y de todo lo que tuvieron que luchar para llevar adelante su idea. Existía entonces entre los clubs una rivalidad a muerte y no era raro que algunos partidos terminaran en verdaderas batallas campales en las que participaban jugadores y admiradores con un ardor y entusiasmo rayano en lo ridículo: todo lo daban por sus colores, sacrificando muchas veces el bolsillo, el tiempo y aun la salud misma.

Ha recorrido este largo lapso el Arturo Cousiño, experimentando en sus filas altas y bajas, como sucede siempre en estas instituciones. Por sus cuadros han desfilado valores de renombre en el fútbol regional, quedando aun uno le ellos, que aun dicen que no lo hace mal: Juan de Dios Carvajal.

Así ha sido cómo la casaca amarillo rayada de los "Arturos" se ha paseado airosa por las canchas regionales y en otros puntos del país en muchas y memorables jornadas, dando renombre y justa fama al fútbol lotino por su empuje y entusiasmo.

Este aniversario encuentra al Arturo bregando, como siempre en el concierto de los deportes lotinos, con un primer equipo que ha logrado imponerse nitidamente en la presente temporada y en una buena situación económica y social, dirigido entusiastamente por un directorio trabajador y bien compenetrado de su alta y sacrificada misión.

CELEBRACION DEL ANIVERSARIO

En el hermoso paraje denominado "El Polígono", se efectuó el Domingo 22 del mes pasado un paseo campestre al cual asistieron un centenar de socios con sus familias, desarrollándose una fiesta íntima, dentro del mayor entusiasmo y corrección.

Hablaron en esta ocasión refiriéndose al aniversario que se celebraba el Secretario del Club, el Presidente señor Guillermo Anabalón R. y uno de los fundadores el señor Artemio Arévalo.

ACTUAL DIRECTORIO

El actual directorio está compuesto de la siguiente manera:

Presidente honorario, Diputado señor Damián Uribe C.

Vicepresidente honorario, señor Artemio Arévalo.

Presidente, señor Guillermo Anabalón Roa.

Vicepresidente, señor Federico Villa Pérez.

Secretario, señor José 2.º Vega González.

Tesorero, señor Manuel Galindo Portiño.

Director, señor Juan Oñate Carrillo.

Dra. Marina Riveros Sepúlveda

Médico - Cirujano

Enfermedades de Niños y Medicina interna de señoras.

Cousiño 251 - LOTA

El Lunes 7 y Martes 8 del presente, se presentará en el Teatro de la Compañía, Alejandro Flores y su notable conjunto

Alejandro Flores

Estamos en situación de informar a nuestros lectores que el Lunes 7 y el Martes 8 del presente, trabajará en el Teatro de la Compañía, el gran actor nacional Alejandro Flores y su notable conjunto, en el que figuran elementos de primera categoría, que llega hasta nosotros después de más o menos ocho años de su última visita.

Demasiado conocida en nuestro ambiente es la gran figura del gran actor que es Alejandro Flores para que nos extendamos en mayores detalles sobre su personalidad artística, asegurando sí, que en esta ocasión viene a la cabeza de un conjunto como ninguno que haya dirigido hasta ahora, siendo el más homogéneo y más selecto que haya formado en su larga y gloriosa carrera artística.

Sus elementos, todos de primer orden, cuentan con sonados triunfos en los escenarios extranjeros y nacionales, lo que les ha hecho acreedores a sonados aplausos y elogios de los públicos más exigentes y de la crítica más severa. Queremos referirnos en especial a Amelia de la Torre, Sylvia Villalaz, Enrique Diosdado, Eduardo Naveda, Conchita Buxon, José Perlá y otros.

Las obras que presentará la Compañía de Alejandro Flores serán: "La Serpiente", intenso y emocionante drama en 3 actos, original del notable comediógrafo nacional Armando Moock; "La Mala Reputación", preciosa comedia en 3 actos original del reputado comediógrafo argentino José González Castillo y una de las más brillantes interpretaciones de Alejandro Flores; "Adiós Juventud", grandioso estreno cómico sentimental en 3 actos de los notables comediógrafos italianos Camaxio y Orxilia, traducción de Amadeo González; "El Místico", emocionante e intenso drama en 4 actos, original del gran autor catalán Santiago Rusiñol y la más genial interpretación de Flores.

El programa de las presentaciones de Alejandro Flores es el siguiente:

Lunes 7.—Vermouth a las 18.45 horas, "La Serpiente". Noche a las 21.45 horas, "La Mala Reputación".

Martes 8.—Vermouth a las 18.45 horas, "Adiós Juventud". Noche a las 21.45 horas, "El Místico".

Apenas se ha tenido conocimiento de la venida de Alejandro Flores, se ha notado un gran entusiasmo en nuestros diversos círculos, tanto por la calidad del espectáculo, como porque esto constituye una novedad para nosotros que hace tanto tiempo no teníamos la magnífica ocasión de ver y oír un conjunto como el que ahora nos visitará.

Los precios de las entradas son los siguientes, encontrándose éstas en venta en la boletería del Teatro:

Platea $ 10.— Galería $ 3.—

Deportista que se aleja

Se ha dirigido a Chiguayante, donde fijará su residencia, el conocido joven de la localidad, don Ulises Lorca Canales.

Fué Ulises Lorca uno de nuestros mejores futbolistas, habiendo sido en un tiempo uno de los más eficientes elementos de las huestes del "Deportivo Manuel Rodríguez", y en aquella época, no muy lejana, que el Rodríguez era Rodríguez al decir de muchos, en esa época de oro del club "guerrillero", cuando poseía un equipo que se paseó triunfante por toda la región. En varias ocasiones también integró el cuadro seleccionado al que defendió en memorables jornadas.

Por este motivo los directores y algunos socios del Deportivo Manuel Rodríguez le ofrecieron una cariñosa manifestación en su local social, para exteriorizar el pesar con que

Pompas Fúnebres

La Empresa Rivas atiende toda la Zona y no tiene sucursales.

Es atendida por sus propios dueños en:

LOTA, CORONEL Y CURANILAHUE

DANIEL RIVAS S.

FALLECIMIENTOS

Don Juan Otto Cea Thompson

Víctima de una larga y tenaz dolencia que poco a poco fué minando su existencia todavía joven, ha dejado de existir últimamente el prestigioso y estimado vecino de la localidad don Juan Otto Cea Thompson.

Baja a la tumba don Juan Otto Cea a la edad de 44 años cuando aun se encontraba en pleno goce de sus facultades como hombre de trabajo, del cual había hecho un culto, poniendo todas sus actividades al servicio de la colectividad, por la naturaleza de las delicadas funciones que desempeñaba.

Empleado eficiente y correcto, por más de 25 años formaba parte del personal de empleados del Ferrocarril de Concepción a Curanilahue, habiendo desarrollado sus labores durante este largo tiempo en la Bodega de la Estación de Lota, cuya jefatura desempeñó por más de 20 años, a satisfacción de sus superiores y con el beneplácito y los agradecimientos de todo el pueblo, especialmente del comercio local que debía recurrir a los servicios de esta repartición donde siempre vió garantidos sus intereses por la ecuánime actuación de su jefe.

Los diversos círculos de nuestro pueblo se vieron dolorosamente sorprendidos con la infausta noticia del fallecimiento de don Juan Otto Cea, por lo que fueron muchas las personas que pasaron por la casa del extinto para expresar sus condolencias. Deja sumida en el mayor desconsuelo a su querida esposa y en la orfandad a cinco hijitos, todos ellos en esa edad en que más necesitan del apoyo moral y material del padre amante y esposo ejemplar.

A sus funerales, que se efectuaron en ésta, después de una solemne misa de honras que por el descanso de su alma se ofició en la Iglesia Parroquial, concurrieron numerosos de sus amigos, contándose entre estas personas, representantes del Ferrocarril, del comercio y de todas las actividades del pueblo de Lota.

En el cementerio hizo uso de la palabra, ensalzando los méritos del extinto, el Presidente de la Asamblea Radical de Lota, don Raúl Henry Ríos.

Ante tan sensible como irreparable desgracia, nuestro periódico presenta a su inconsolable esposa y a sus hijitos especialmente, las expresiones de su condolencia más sentida.

El señor Ignacio Valericio Sánchez Muñoz,

Segundo oficial del Vapor "Don Thompson"

Profundo sentimiento de pesar ha causado el trágico fallecimiento del distinguido oficial de la Marina Mercante Nacional, señor Ignacio Valericio Sánchez Muñoz, que servía en el vapor "Don Thompson", como segundo oficial de navegación. El deceso acaeció en la madrugada del Martes 24 de Noviembre.

Inútiles fueron los esfuerzos del cuerpo médico del hospital del establecimiento y demás personal subalterno. La muerte lo arrebató relativamente joven aún y cuando mucho podía esperarse de él.

Sus dotes notables del caballeroso marino y la profunda rectitud que guiaron todos sus actos, le hicieron granjearse el aprecio de todos los que le conocieron, tanto en su vida privada como en su vasto campo de las actividades náuticas desarrolladas a lo largo de la costa chilena y demás países extranjeros.

Sus numerosos amigos oficiales de la Marina Mercante Nacional, a los que estaba estrechamente vinculado ya por el trabajo en el mar o por lazos familiares, lamentan su pérdida irreparable y lo recuerdan con aprecio y respeto.

Deja de existir a la edad de 49 años, envuelto en la tragedia que nos depara el destino, pero si, rodeado del intenso cariño de los suyos, colegas oficiales y confortado con todos los auxilios de la religión.

Sus funerales se efectuaron a la diez horas del día Miércoles 25, partiendo el cortejo de la iglesia de Lota Alto, después de oficiársele una misa por el descanso de su alma. Despidieron los restos en el campo santo el señor Jefe de Bahía y Navegación de la Cía. Lota señor Francisco Alvarado, quien lo hizo a nombre de los oficiales de la Marina Mercante Nacional y el señor Oscar Verdugo, a nombre de los oficiales de cubierta de los vapores de la Cía. Lota.

Se me encarga dar los agradecimientos a la Administración de la Cía. Lota, jefe de Población, empleados y amigos del extinto, por su eficaz y benévola ayuda prestada a la señora Isabel vda. de Sánchez, en sus momentos de angustia y por el acompañamiento a los funerales de su esposo.

***

LA SEÑORA AURORA AHUMADA DE DIAZ

Después de una corta enfermedad ha dejado de existir en Concepción la señora Aurora Ahumada de Díaz.

Baja a la tumba la señora Ahumada de Díaz en plena juventud, dejando el recuerdo de sus bellas dotes de simpatía y belleza.

Durante algún tiempo la distinguida extinta se desempeñó como empleada del Departamento del Bienestar del Establecimiento, donde se hizo apreciar por sus condiciones de empleada correcta y ejemplar.

Su fallecimiento enluta distinguidos hogares de Concepción, Coronel, Arauco y nuestro pueblo.

Sus funerales se realizaron en Arauco.

Presentamos a sus familiares nuestra condolencia.

Mi bicicleta está mala y vieja y aún deteriorada. ¡No importa!

En Leucotón 18

me la compran y me la pagarán al precio que me costó como nueva.

Por noticias que nos han sido suministradas, tenemos que dar cuenta del fallecimiento del distinguido caballero don Juan Antonio Aburto Cira, acaecido en Rancagua, después de soportar una larga enfermedad.

El señor Aburto era hermano de don Juan Bta. Aburto Cira, alistador del Pique Alberto, hasta quien y su distinguida familia hacemos llegar nuestra condolencia.

LA SEÑORA ANA R. SAEZ DE FIGUEROA

Ha dejado de existir últimamento la señora Ana R. Sáez de Figueroa, esposa del Mayordomo del Chiflón Carlos, don Pedro Figueroa, hacia quien hacemos llegar nuestra condolencia por la desgracia que aflige su hogar.

LA SEÑORA JOSEFINA AMESTICA DE CASTRO

Ha dejado de existir últimamente la señora Josefina Améstica de Castro, esposa del Mayordomo del Piqué Grande Carlos, don Demetrio Castro Reyes, después de soportar una corta y grave enfermedad.

Baja a la tumba la señora de Castro en plena juventud, dejando huérfanos de sus cuidados y cariños maternales a cuatro pequeños hijos, que aún no se dan cuenta de la magnitud de su desgracia y sumido en el mayor dolor a su desconsolado esposo.

A sus funerales concurrió gran número de personas, especialmente compañeros de trabajo del señor Castro, los que exteriorizaron en esta forma su pesar ante esta inesperada desgracia.

Presentamos a su familia nuestra condolencia.

CAMBIO DE RESIDENCIA

Ha cambiado recientemente su residencia a Santiago el señor Leonidas Schwencke Caro, empleado de la Sección Cerámica del Establecimiento de Lota.

Permaneció el señor Schwencke por espacio de más o menos cinco años entre nosotros, logrando granjearse amplias simpatías y sus especiales condiciones de empleado correcto y cumplidor de sus deberes.

Una grata estada en su nueva residencia le deseamos.

veían el alejamiento del consocio y amigo.

También sus compañeros de trabajo de la Sección Elaboración de Maderas, donde prestaba sus servicios, le ofrecieron una manifestación.

Se va a Chiguayante en busca de nuevos horizontes y ante su partida le deseamos toda clase de felicidades y una grata estada en su nueva residencia.

VENDA USTED SU BICICLETA EN

LEUCOTON 18

Le pagaremos buenos precios, sean éstas de cualquier marca o tamaño, inclusive triciclos.

Hacemos reparaciones y tenemos toda clase de repuestos

LEUCOTON 18 - LOTA

SEGURIDAD ANTE TODO

A LOS CONTRATISTAS.—Los contratistas tienen el mando de su gente y por consiguiente la responsabilidad moral de los accidentes que puedan ocurrir a sus apires. Un contratista que tiene muchos lastimados entre sus apires es un mal contratista.

AGRADECIMIENTOS

El señor Rigoberto Urriola Bravo, nos encargó hacer llegar sus agradecimientos hacia el doctor, señor Alfonso Ruiz del Rio, por sus valiosos servicios profesionales prestados durante la difícil operación a que fué sometido en el Hospital del Establecimiento.

Estos agradecimientos los hace extensivos en forma especial a la señorita Matrona interna doña Olga González, señora Regente del Hospital y [illegible] del personal por las especiales atenciones que para con él tuvieron lo que le hizo más llevadero el tiempo que hubo de permanecer hospitalizado.

Don Moisés Muñoz Campos, empleado de la Sección Elaboración de Maderas del Establecimiento, nos encarga expresar sus más sinceros agradecimientos a sus amigos y relaciones que se dignaron acompañarle en los funerales de su querida e inolvidable hija, señorita Luisa Muñoz Guzmán, fallecida hace poco a temprana edad.

Estos agradecimientos los hace llegar en forma muy especial al profesorado y alumnas de la Escuela Vocacional, que concurrieron en masa a los funerales.

Don Manuel Macaya, que trabaja de Portero en el Parque de Lota, desea hacer llegar sus agradecimientos hacia los doctores señor Oscar Espinosa L. y Alfonso Ruiz del Rio y señorita matrona interna del Hospital, doña Olga González, por los valiosos servicios profesionales prestados a su esposa doña Carmela de Macaya, durante su difícil enfermedad en que dió a luz dos gemelos (hombre y mujer).

Estos agradecimientos, los hace extensivos hacia la señora Regente del Hospital y demás personal de este establecimiento.

[illegible] pañarles en los funerales de su hermana, señora Herminda Novoa v. de Tardón, fallecida hace poco, agradecimientos que hacen extensivos hacia el Directorio y socias de la Sociedad de Señoras "La Ilustración", de la que la extinta era una antigua socia.

Don Pedro Rios Melgarejo, que trabaja de Mayordomo en la Sección Embarque, hace públicos sus agradecimientos hacia el doctor señor Alfonso Ruiz del Rio, por sus valiosos servicios profesionales durante la enfermedad que le mantuco recluído en el Hospital del Establecimiento.

Agradece también a la señora Regente del Hospital y al

EROGACIONES

El operario don Luis Luna F., que trabaja de Carpintero en la Sección Construcciones, agradece a sus amigos y compañeros de trabajo la generosa erogación que hicieron en su favor para ayudarle durante su larga enfermedad.

Erogaron las siguientes personas:

M. Escobar $ 15, L. Torres 10, A. Zambrano 10, J. Mendoza 5, G. Vásquez 5, G. Bustos 5, O. Vidal 5, C. Ovalle 5, V. Albornoz 5, J. Campos 3, J. Villarroel 5, J. Olivares 10, J. Moraga 7, H. Carrasco 5, F. Araneda 5, V. Sánchez 5 y R. Araneda 5.

Los directores y socios del Club Deportivo "Unión La Cruz", hicieron una erogación en beneficio de su presidente, don Luis Luna F. que se encuentra hace algún tiempo enfermo e imposibilitado para trabajar.

El señor Luna agradece esta erogación y el hermoso gesto de compañerismo de sus consocios de club y nos pide publicar la nómina de los erogantes, los que fueron los siguientes:

O. Pastor $ 3, A. Gómez 2, R. Hares 2, M. Pedreros 5, A. Inostroza 6, J. Torres 2, A. Salas 1, J. Cisternas 1, A. Fox 2, C. Echeverría 5, J. Urrutia 1, J. Hooper 2, J. Paredes 2, M. Aedo 2, D. Martínez 2, W. Jara 1, J. Hormazábal 2, R. Sáez 1, J. Sáez 1, A. Gavilán 2 y L. Guzmán 1.

Doña Rosa Arévalo, que trabaja de Broncera en el Pique Grande Carlos, desea expresar sus más sinceros agradecimientos a sus compañeras y compañeros de trabajo, por la erogación que hicieron en su favor, a fin de ayudarle en vista de que se encuentra accidentada e imposibilitada para trabajar.

Los erogantes fueron los siguientes:

J. Sanhueza $ 2, Laura Sánchez 2, Juana Aguayo 2, Pablina Vargas 2, Flor María Mella 1, Carmen Saavedra 3, Agustina Carrillo 3, Teolinda Flores 2, Doralisa Oñate 1, Rosa Larenas 5, Griselda Neira 2, Doralisa Pérez 2, Ana Aguayo 1, Estela Ossores 2, Ester Romero 2, María Carrillo 1, Cristobalina Inzunza 2, Manuel Astete 1, Isaac Márquez 2, Domingo Gajardo 2, Jilberto Ruiz 2, Rosalina Zenteno 1, Segundo Ruiz 2, Belisario Lucares 5, Juan Jerez 2, E. J. 5, Santos Roa 1, E. Pantoja 6, José Morales 1, O. Salgado 2, J. Matamala 1, P. García 2, J. Fonseca 2, M. Lizama 2, D. Ruiz 2, A. Chamblas 2, E. Medina 1, A. Bernachea 2, J. Mena 2, P. Hernández 2, A. Muñoz 1, F. Martínez 1, J. Avilez 2, J. Neira 2, J. Sepúlveda 2, C. Monsalves 1, D. Mena 1, C. Quintana 2, M. Henríquez 5, V. Gutiérrez 2, R. Sepúlveda 2, G. Orias 5, N. Campos 2, E. Henríquez 1, F. Andrades 3, O. Isla 3, C. Anguita 3, J. Anguita 3, V. Anguita 3, T. Arias 3.

Don Rosamel Saavedra, que trabaja de Apir en el Chiflón Carlos, Sección Tráfico, nos pide hacer públicos sus agradecimientos hacia sus compañeros de trabajo por la generosa erogación que hicieron en su favor, con el fin de ayudarle durante su larga enfermedad.

Erogaron los siguientes:

R. Figueroa $ 10, M. Alarcón 5, S. Galindo 2, C. Cea 2, V. Oñate 5, R. Zenteno 2, R. Correa 5, R. Monte-

CASA SINGER

MAQUINAS DE COSER CON FACILIDADES DE PAGO

ACEITE, AGUJAS Y TODA CLASE DE REPUESTOS

West Indian Oil Company (Chile) S. A. C.

Nafta, Parafina y Aceites para toda clase de maquinarias

Compañía Distribuidora Nacional

Venta de toda clase de Abarrotes y Frutos del País

Agente exclusivo para la Zona Carbonífera

ELEUTERIO 2.° CARO T.

Calle Galvarino 170 — Casilla 99 — Fono 26 — LOTA

VIDA SOCIAL

Matrimonios.—
Ultimamente se han efectuado los siguientes matrimonios:

—El del señor René Ruiz Belmonte con la señorita Marta Fernández Arce. Sirvieron de padrinos el señor Luis J.° Muñoz Solar y la señora Celina M. de Muñoz.

—El del señor Enrique Arévalo Tapia con la señorita Orfilia Fernández Oportus.

—El del señor Alejandro Sepúlveda S. con la señorita María Benavente Arévalo.

Despedidas de solteros.—
Con motivo de su matrimonio el personal de jefes y empleados del Departamento de Contabilidad del Establecimiento, ofreció una manifestación consistente en un vermouth que se llevó a efecto en el Casino de Empleados, al señor René Ruiz Belmonte.

Ofreció la manifestación el señor James Metcalfe, contestando el festejado. Hablaron además los señores Orfilio Garrido y Abel Nejaz.

—Con motivo también de su próximo matrimonio, el personal de empleados de la sección Almacenes de Materiales y algunos amigos, ofrecieron una simpática manifestación a don Enrique Arévalo Tapia.

Transcurrió esta manifestación dentro de un ambiente de buen humor, deseando todos los comensales las mayores felicidades al festejado en su nuevo estado de vida.

Nacimientos.—
—Ha venido al mundo un hijito del señor Oscar Alfredo Díaz Wolle y de la señora Breta Soto de Díaz.

—Una hijita del señor Héctor Leal Rivera y de la señora Luisa Parra de Leal.

—Una hijita del señor Luis Joanon Infante y de la señora María Rivera de Joanon.

—Una hijita del señor Benedicto Neira y de la señora Encarnación Jara de Neira.

—Una hijita del señor Francisco Miguel Galleguillos y de la señora Lola González de Miguel.

—Dos hijitos (gemelos) del señor Juan Agustín del Prado Prado y de la señora Flor Araya Castillo de del Prado.

—Un hijito del señor Narciso Llanos Henríquez y de la señora Doralisa Fernández de Llanos.

—Una hijita del señor Simón Vallejos Arteaga y de la señora Irma Henríquez de Vallejos.

sinos 2, L. Hermosilla 5, C. Alveal 2, J. Cabrera 5, M. Delis 2, P. Saravia 5, M. Núñez 2, A. Lara 5, A. Flores 2, C. Moraga 5, J. Seguel 2, F. Neira 5, H. Escobar 2, A. Vergara 4, C. Constanzo 2, J. Azócar 3, B. López 2, D. Poveda 3, A. Chamblas 2, P. Carvajal 3, G. Chamorro 2, V. Martínez 3, E. Sánchez 2, J. Aguayo 3, E. Suazo 2, D. Araneda 3, H. Castro 2, H. Contreras 3, L. Poblete 2, L. Palma 3, E. Vergara 2, M. Valenzuela 3, L. Garriddo 2, J. Ortiz 3, A. Gómez 2, P. Ulloa 3, J. Loyola 2, R. Chávez 2, R. Peña 1, J. Parra 2, P. Roca 1, A. Alarcón 2, y M. Beltrán 1.

AVISO

A los Padres y Madres de Familia

Se les recomienda que cooperen a la educación de sus hijos, ordenándoles que cuiden el aseo de su persona y de las habitaciones, así como el exterior de las casas de la Población.

No deben rayar las murallas, ni mancharlas con tiza o pintura o lápiz.

No deben cortar ramas de los árboles, ni destruir las plantas y flores, que existen para el agrado de todos los habitantes.

Hacer tales cosas revela mala educación y perjudica el porvenir del que aspira a progresar en la vida.

MOLINO DE HARINA TOSTADA

"EL VOLCAN"

COUSIÑO N.° 100 - LOTA

Le ofrece a Ud.
harina tostada de primera calidad
y completamente fresca
Ventas al por Mayor y al Detalle

Almacén "LA PALOMA"

NICOLAS DELGADO A.

Calle Cousiño No. 100 - LOTA

EFEMERIDES NACIONALES

DICIEMBRE

1.°—1856—Fundación de la Casa de Expósitos en Santiago.

2—1871—Se crea el Ministerio de Relaciones Exteriores.

2—1928—La ciudad de Talca es destruida por un terremoto.

8—1863— Incendio en el Templo de la Compañía en Santiago, donde encontraron horrorosa muerte más de dos mil personas, pertenecientes a las principales familias de la capital.

9—1851—Fallecimiento del Capitán General don Ramón Freire.

14—1855—Se promulga el Código Civil de Chile.

15—1928—Apertura del Banco Central de Chile.

20—1888—Promulgación del Código de Minería.

23—1818—Lor Cochrane, se recibe del mando de la Escuadra Chilena.

23—1897—Se dicta una ley que protege y estimula a la industria nacional.

25—1851—Tiene lugar la inauguración oficial del ferrocarril de Caldera a Copiapó que, como se sabe, fué el primero de Sudamérica.

27—1916—Se dicta una ley sobre Accidentes del Trabajo.

31—1927—La Contraloría General de la República recibe su organización definitiva.

RELOJERIA BARBIER

Avisa a su distinguida clientela que ha recibido un extenso surtido en artículos finos de cristalería y plaqué. — Ocasión única, un verdadero réclame. Anillos de plata con iniciales, fondo azúl y rojo en $ 2½ —

Compre reloj nuevo en la RELOJERIA Y JOYERIA BARBIER

Guillermo Barbier W.

CASINO DE EMPLEADOS - PELUQUERIA

HORAS DE ATENCION

En la mañana de 11 a 12.30 horas - En la tarde de 16.30 a 21 horas

En las tardes de los días Viernes y Sábados, no se atienden a señoras ni a niños.

DEPORTES

A etapa de verdadero interes ha entrado la competencia anual de Fútbol lotino

Cada Domingo que se juega es aún mayor la atracción de cada match.- Los últimos encuentros jugados en el Estadio de la Compañía.- Dos buenos triunfos conquistó el Arturo Cousiño, venciendo al Bulnes 3 X 1 y al Matías 5 X 2.- Luis Acevedo en lindo match venció a Unión Deportivo 2 X 0.- Carlos se impuso al Luis Cousiño 3 X 1 y logró empatar al Rodríguez 2 X 2.- Deportivo Huracán cayó batido 2 a 0 por el Acevedo.- Breves detalles y comentarios de cada cotejo

Sin pecar de exageración, nuestro fútbol ha estado mejorando visiblemente en estos últimos tiempos, y es digno de dejar constancia de este adelanto, cuando cada vez que se presentan los equipos a la cancha lo hacen superándose en todo sentido. Así las cosas, hemos podido presenciar interesantes cotejos en el mes que acaba determinar dejando un balance halagador, ya que ahora entra de hecho la competencia a tomar todo su interés, pues los equipos se han anotado triunfos de consagración y a la vez han podido conseguir los puntos de la tradicional temporada futbolística.

No podemos entrar a analizar tal o cual equipo, pues cada cual ha estado en este año con todas sus energías y dispuesto a hacer deporte. En cada ocasión que les ha correspondido actuar vemos los cuadros bien equipados y más que todo dispuestos a la lucha franca y caballerosa.

Es claro que no podemos silenciar la pérdida de buenos elementos que han emprendido viaje a otras ciudades, tras una mejor situación, pero esto no ha sido un obstáculo para que cada club haya buscado, entre el elemento joven, los reemplazantes para tapar aquellos huecos y estos noveles han respondido, pues sus actuaciones han sido meritorias, lo que quiere decir que tenemos gente propia que realmente tiene condiciones para la práctica del fútbol, sin llegar a traer tras conquistas, a jugadores de fuera.

Hecho este pequeñísimo comentario, pasamos a detallar los encuentros de fútbol jugados en el mes que recién acaba de terminar:

ARTURO COUSIÑO-MANUEL BULNES

Les correspondió actuar en primer término a los equipos del Arturo Cousiño y Manuel Bulnes. Hubo una concurrencia regular, la que pudo apreciar el estado en que se encuentran nuestros equipos.

El cuadro del "Arturo Cousiño" que a obtenido dos triunfos seguidos. Al Bulnes 3 X 1 y al Matías 5 X 2

Iniciado el tiempo primero en donde hay equiparidad de fuerzas, el Arturo Cousiño es el encargado en abrir la cuenta tras una jugada de méritos y ante esta ventaja el Bulnes apura el tren de juego y logra dominar por breves momentos hasta que consigue el ansiado empate, con cuya cuenta termina el primer tiempo.

En la segunda etapa, jugando con viento a favor el Arturo pudo dominar más y aquí se vió la labor del arquero que tiene Bulnes que es magníficamente bueno, pues ese día hizo lindas atajadas que merecieron aplausos. Hubo resistencia de parte de la defensa del Manuel Bulnes, hasta en los últimos minutos en que, ante el continuo asedio, pudo el Arturo conseguir dos tantos más, dejando la cuenta final: Arturo Cousiño 3 y Manuel Bulnes 1

Fué un partido que gustó y en donde pudo verse que el Arturo tiene equipo joven que responde y se entienden bien. M. Bulnes cuenta con un arquero de primera y esos goals que le pasaron fueron realmente imbarajables.

LUIS ACEVEDO-UNION DEPORTIVO

Habia interés por este cotejo, ya que ambos equipos se tenian ganas. Fué un partido de alternativas muy interesantes, y el ganador, que fué el Acevedo 2x0, obtuvo un triunfo laborioso, si se quiere, pues hasta el último momento luchó el Deportivo con toda esa "garra" de un campeón.

Claro que ambos cuadros se presentaron con algunas reservas, pero respondieron y de ahí que cada cual hizo el partido de que se esperaba.

En el primer tiempo abrió la cuenta el buen centro delantero del Acevedo, Leal, tras una inteligente jugada que lo hace convertirse en un crack. El Deportivo siguió luchando por conseguir el empate pero no fué posible hasta que llegó el final del primer tiempo, con la ventaja de los "aviadores" de 1x0.

En el otro tiempo el juego aun adquirió mayor interés y el público siguió animando a los contendores. Luego el mismo Leal es el encargado de afianzar el triunfo del Acevedo que en jugada individual convierte el segundo tanto de un gambetazo que dejó sin chance al arquero del Deportivo.

Lágos, el excelente inter derecho del Luis Acevedo, que cada día está hecho una "lumbrera"

Ahora ya es el Acevedo que ha entrado a dominar un cuando los "verdes" (Deportivo), tratan por todos los medios de descontar ventajas, pero que no consiguen y el partido llega a su término con el siguiente resultado: Luis Acevedo 2 y Unión Deportivo 0.

Al agregar alguna palabra diremos que el Luis Acevedo confirmó su clase, aun cuando se presentó con algunas reservas a igual que el Unión Deportivo, pero en todo caso jugó más rápido y fué él lógico ganador, pese a los grandes esfuerzos del Deportivo que trabajó bastante sin conseguir algún producto en el scorer.

Un nuevo partido con toda la plana mayor completa sería de interés.

El "Unión Deportivo que cayó batido por el Acevedo 2 X 0"

R. Urriola B.
Practicante Autorizado
Pabellón 21 — Casa 7
Inyecciones y Curaciones según prescripción médica
Atiende particularmente a domicilio

Alvarez y Jiménez, dos buenos elementos que se destacan en el fútbol de Segunda División.

VENDO

Dos sitios de 10 x 22.50 metros en $ 5.000.— c/u.

VERLOS Y TRATAR EN:

Calle Sotomayor 761 - CORONEL

CARLOS COUSIÑO-LUIS COUSIÑO

Fué un Domingo de fútbol en qu entervinieron todos los clubes que llevan el nombre de tan destacadas y distinguidas personalidades, como son los Cousiño. Habia marcado entusiasmo por ver estos equipos que jugaban por la competencia oficial y que entraban a disputarse los dos puntos.

Carlos con Luis, fueron los protagonistas del primer match de ese Domingo y que se resolvió finalmente por el triunfo del Carlos por la cuenta de 3x1.

El partido tuvo su interés, pues ambos conjuntos se entraron a jugarse el "todo por el todo" y se vieron esas energías de años atrás en que hacian entusiasmar, pero ahora ya los equipos más remozados están jugando un fútbol recomendable. El Luis Cousiño tiene un equipo joven que ha venido a reemplazar al que viéramos en años idos. Jugó con todo entusiasmo en los primeros tramos, pero luego el Carlos con gente más coordinada y con jugadas de más inteligencia pudo entrar a dominar en varios pasajes y finalmente llegar a anotarse tres tantos por uno del Luis.

Este cotejo tuvo sus ratos buenos y si ganó el Carlos fué porque tiene un cuadro con gente que juega mucho y que está acostumbrada a esta clase de partidos, mientras tanto que el Luis Cousiño presentó un conjunto joven que está empezando a dar e hizo todo lo que pudo, ante los fogueados carlistas que se anotaron inobjetablemente el partido de 3x1.

ARTURO COUSIÑO-MATIAS COUSIÑO

Ese mismo dia también se midieron a segunda hora los equipos del Arturo y Matias Cousiño. Sin apartarnos de la verdad el Matias ha decaido mucho de su juego habitual que tenia, claro que no era para destacarse pero en todo caso respondia y lucia esa "garra" de soportar y jugar. Ese dia el Arturo dominó abiertamente y este dominio se debió también en gran parte a que este cuadro está sumamente peligroso.

El resultado de este dominio fué que por cinco veces fué perforada la valla del Matias y todas ellas, tras jugadas que dejaban en claro que el Arturo tiene gente en el equipo que lo hace poderoso, pues venia de vencer al Bulnes y ahora derrotaba al Matias.

Nada pudo la resistencia del Matías ante la peligrosa línea delantera del Arturo que se adjudicó el match en muy buena forma, por la cuenta de 5x2.

MANUEL RODRIGUEZ-CARLOS COUSIÑO

Fué presenciada esta reunión del fútbol por una buena concurrencia, ya que el programa era altamente interesante, jugando en primer término Carlos Cousiño y Manuel Rodriguez. Fué un match disputado desde el comienzo y ambos conjuntos agotaron sus energías para salir triunfantes.

El primero en abrir la cuenta fué el Carlos quien lo hizo en la primera etapa con cuyo resultado terminaron los cuarenta y cinco minutos.

Reiniciado el juego el Rodriguez no desperdició oportunidad y luchó en forma franca hasta conseguir el empate y luego ponerse en ventaja a 2x1. El match cada rato era de mayor interés ya que el Carlos puso todo su empeño para descontar aquella delantera lo que pudo conseguir después de arduo trabajo y cuando sólo faltaban dos minutos para la terminación del tiempo. El partido estaba empatado y luego se dejó oir el silbato que ponia término al encuentro con los detalles anotados.

El desarrollo de este partido fué bastante bueno y quizás el empate favoreció ligeramente al conjunto carlista, pues el arquero Flores del Rodriguez no actuó en el segundo tiempo, debido a casos y cosas propias de la ofuscación del momento y con esto el equipo "guerrillero" se desmoralizó algo, claro que es lamentable la situación que se le produjo al Rodriguez al abandonar Flores su pórtico, pero creemos que luego este joven meta comprenda y se compenetre de su alto cargo de responsabilidad, pues el muchacho es bueno y vale.

En todo caso el partido tuvo su atracción hasta el último minuto y ambos conjuntos hicieron un encuentró a la calidad de tales.

El señor Carrillo arbitró en forma correctisima este partido y una vez más se afirma entre los buenos "pitos" locales.

LUIS ACEVEDO-DEPORTIVO HURACAN

A la segunda hora para completar la doble programación de la Asociación, entraron a la cancha los equipos del Luis Acevedo y Deportivo Huracán, arbitrando el señor Escobar.

El cotejo se caracterizó por esa movilidad en las acciones y casi en la mayoria de las ocasiones el juego estuvo equiparado, aun cuando dominó levemente en ciertos ratos el conjunto "aviador". Inzunza del Acevedo pudo conseguir el primer goal en el primer tiempo por cero de su contendor.

En el segundo periodo este juego siguió contrapesado y

ARRIENDO CASA HABITACION

Cánon hasta $ 700.-

Tratar:

Dra. Marina Riveros S.

Calle Cousiño N.° 251 - LOTA

LA CASA GARCIA

CALLE COMERCIO 499 - LOTA

La Casa más surtida, donde encontrará Ud. todos los artículos de tienda que necesita.

Aproveche nuestra liquidación con motivo de nuestro balance anual.

Gran surtido en:

Paños de Astrakán, Muflones, Angoras de alta fantasía y Gamuzas para abrigos, Lanas labradas y lisas, colores de gran novedad. Casimires, Gabardinas, Algodones, Sedas, Brines floreados, Brillantinas fantasía, Crepés estampados, Muselinas, Creas, Damascos, Franelas, Frazadas, Colchas, Toallas, Chalecos de punto.

Extenso y variado surtido en camisas de diferentes calidades y precios.

Ternos buena confección para hombres y niños. Abrigos para hombres.

Gran existencia en sombreros de nuestras afamadas marcas: "NUTRIA", "GOYA", "DANDY", "BORSALINOS" y "GRAPPA", en colores y modelos de última moda.

Gran existencia en artículos de verano.

Antes de hacer sus compras, háganos una visita en la seguridad que algo encontrará que le va a convenir.

CASA GARCIA - Comercio 499 - LOTA

M. Rodríguez venció en Basktbal al Central 32 X 28

Casi completamente en familia se jugó el match de básquetbol entre los primeros equipos del Manuel Rodriguez y Central Sporting, cuyo match se jugó en la cancha del Gimnasio de la Cia. en Lota Alto.

Ambos equipos se presentaron muy bien entrenados y con su gente completa. El desarrollo del partido fué interesante y muy reñido, llegando al final con el triunfo del Rodriguez por la cuenta de 32 por 28, en forma merecida.

Fué este cotejo cesteril por la competencia oficial del año, la que se continuará desarrollando, tanto en el Gimnasio como en la Cancha del Yale en Lota Bajo.

Juventud Excelsior fue derrotado por el Huracán 54 X 27

Se ha continuado desarrollando la competencia cesteril, aun cuando la "cosa no anda bien", pues falta una más firme posición en estas actividades para que se le dé el verdadero valer al básquetbol.

En noches pasadas le correspondió jugar al Juventud Excelsior y Deportivo Huracán en el Gimnasio de la Cia. en Lota Alto. Contados espectadores presenciaron esta reunión cesteril que careció un tanto de interés por cuanto el Huracán dominó visiblemente durante todo el desarrollo del match, adjudicándoselo por la buena cuenta de 54x27.

luego vino un penal favorable al Huracán que no convirtió, pues fué muy bien barajado por el meta "aviador". El partido desde ese momento entró a una etapa de verdadero interés, pero Acevedo se anotó un goal más por intermedio de Soto que recibió lindo pase de Vásquez, decretando el segundo y último goal para su equipo.

Con esta ventaja de 2x0 terminó el lance que fué bueno, pero que se definió a favor del Luis Acevedo, porque cuenta con una linea delantera que aprovecha cualquiera ocasión y es más rápida. Por otra parte el Deportivo Huracán hizo jugadas de méritos y si cayó batido fué porque su contendor, buscó ansiosamente el triunfo hasta que lo consiguió en la forma anotada.

Al terminar estos detalles de los partidos jugados durante el mes recién pasado, cabe destacar en forma elogiosa la magnifica presentación que hizo el Deportivo Huracán con su uniforme nuevo y muy bien equipado, cuyas camisetas son al estilo de la que tiene el Huracán de Buenos Aires. Merecen un aplauso muy sincero porque así no descuidan un detalle

SALON DE PEINADOS

ANIBAL PINTO 292 - LOTA

ISOLA, dice:

No se quede atrás. Marche de acuerdo con la moda. Vaya donde ISOLA, quien le demostrará ser realmente merecedora del prestigio que goza en toda la Zona, como la más experta Permanentista.

ISOLA que con esto da prestigio a su pueblo, se lo dará a Ud. entre sus amigas haciéndole una Permanente al Aceite o a la Crema, o lo que le venga a su tipo.

Si no es hecha en el **Salón de Peinados de Aníbal Pinto 292,** no es permanente.

Aficionados del "TANI" se impusieron a los del "ARTURO GODOY" de Concepción

Buena fué la presentación que hicieron los pugilistas lotinos en Concepción.- Se adjudicaron la mayoria de los combates.- Algunos breves detalles de los encuentros

El otro sábado pasado una buena delegación de aficionados pertenecientes al Centro "Estanislao Loayza" de este puerto se trasladó a la vecina ciudad de Concepción para enfrentar allá a los del "Arturo Godoy".

Al leer la prensa penquista nos hemos impuesto que esta muchachada del Tani hizo una magnifica presentación adjudicándose asi la mayoria de los combates que resultaron sensacionales.

Se inició la reunión boxeril con algunos preliminares entre infantiles que se propinaron buenas cachetadas y que logró entusiasmar al público.

Después de estos "aperitivos" entraron actuar los lotinos, correspondiéndole hacer el primer match a los aficionados de categoria gallo, José Sepúlveda de Lota y Guillermo Contreras del Godoy. Aqui fué el primer triunfo, ya que el lotino se impuso por buen margen de puntos.

La segunda pelea entre centros la hicieron los pesos gallos Hector Plaza y Eugenio Sánchez. Plaza tuvo en apuros al penquista ya que en tres ocasiones lo tendió en la lona, salvándolo la campana y que debido a la valentia se mantenia en pie. Aqui también nuevamente el representante del Tani se anotó un bonito triunfo.

Los pesos plumas Luis Noche y Emilio Figueroa, fueron los encargados del otro encuentro. Noche le propinó una andanada de golpes que solamente la resistencia del penquista pudo soportar. Fué un ganador Noche por amplio margen de puntos.

Miguel Becerra del Godoy y Francisco Barria del Tani hicieron el cuarto combate de esa noche. La pelea fué durisima y tuvo momentos de verdadera emoción. El lotino Barria se hizo aplaudir por su espiritu de combate y su escuela.

Para finalizar esta velada subieron al ring los aficionados Héctor Flores del Godoy y Acricio Vega del Tani. Aqui en este combate iba ganando lejos el lotino, pero hubo una inculta intervención de uno de lo seconds, el cual increpó violentamente el desempeño del árbitro, quien viendo esto descalificó a Vega.

En realidad que ha sido una verdadera lástima que Vega haya perdido de esta manera, pero sólo ha sido por la poca comprensión deportiva de algunas personas que no atinan a mantener sus nervios y ma-

MERCERIA

"El Candado"

— DE —

Enrique Harms

Aníbal Pinto esq. Cousiño

Casilla 81 — Teléfono 8

LOTA

Para el mes de Diciembre tenga presente:

Artículos eléctricos,
Artículos para regalos,
Cuchillería,
Cristalería,
Enlozados,
Herramientas,
Hules,
Lámparas,
Loza,
Linoleums,
Menaje para casa y cocina

Gran surtido en juguetes, desde $ 1.— arriba

EN LA

MERCERIA

"El Candado"

Aníbal Pinto esq. Cousiño

LOTA

logran así cualquier acto que puede resultar brillante. Conocemos demasiado al señor Saurè que sirvió de árbitro en esa pelea y obró perfectamente bien ajustándose estrictamente a los Reglamentos.

Esperamos que para otra ocasión no se vuelva a repetir este estado de cosas y seconds así con demasiado nervio debe dejar el puesto.

Por otra parte nos alegramos de la magnífica presentación que hicieron los lotinos allá en Concepción, ya que se adjudicaron la velada, después de combates que dejaron demostrado que aquí en la zona carbonífera tenemos elementos buenos de verdad.

TEATRO DE LA COMPAÑIA

PROGRAMACION

Para el Mes de Diciembre de 1942

Jueves 3.—"MALA YERBA". Gran estreno en castellano por Lupita Gallardo, y Noticiario Universal. — Platea $ 3.— Galería $ 1.40.

Viernes 4.—"LOS GUERRILLEROS DE UKRANIA". Gran estreno ruso, hablado en ruso y títulos en castellano por Samoillov y Skuratov. — Platea $ 4.— Galería $ 1.40.

Sábado 5.—"NIEBLA EN LOS MUELLES". Estreno de aventuras por Ben Lyon, y "EL SECRETO DE LAS SELVAS", 4.ª función. — Platea $ 3.— Galería $ 1.—

Domingo 6.—"LA MUJER DEL AÑO". Gran estreno por Spencer Tracy y Katherine Hupburn, y Noticiario Fox. — Platea $ 3.— Galería 1.—

Lunes 7.—"LIDIA LA MUJER QUE AMO". Grandioso reestreno por Merle Oberon y Allan Marshall. — Platea $ 3.— Galería $ 1.—

Martes 8.—"EL HIJO DE LAS FIERAS". Grandiosa superproducción por Sabu Ralph Byrd y Patricia O'Rouke, y Noticiario Metro G. M. — Platea $ 4.— Galería $ 1.40.

Miércoles 9.—"LA MUERTE OCULTA". Estreno de aventuras por Sydney Toley, y "CONTRA LA 5.ª COLUMNA", 1.ª función de la serial. — Platea $ 2.— Galería 1.—

Jueves 10.—"ALMAS EN LUCHA". Gran estreno por Fernando Borel, y Noticiario Universal. — Platea $ 3.— Galería $ 1.—

Viernes 11.—"CABALLERO DE LA NOCHE". Gran estreno por Miriam Hopkins y Preston Foster. — Platea $ 3.— Galería $ 1.—

Sábado 12.—"TENTACION PERTURBADORA". Estreno de aventuras por Herbet Hughes, y "EL SECRETO DE LA SELVA", 5.ª función. — Platea $ 2.— Galería $ 1.—

Domingo 13.—"OTRA VEZ MIO". Grandioso estreno por Greta Garbo y Melvyn Douglas y Constance Bennet, y Noticiario Fox.'— Platea $ 4.— Galería $ 1.40.

SEGURIDAD ANTE TODO

Cuando tenga que enganchar una corrida no ponga nunca la cabeza entre dos cajones. Póngase a un lado y así evitará morir como tantos otros.

Lunes 14.—"OTRA VEZ MIO". Grandiosa reprise por Greta Garbo, Melvyn Douglas y Constance Bennet. — Platea $ 4.— Galería $ 1.40.

Martes 15.—"NOVIO PARA LAS MUCHACHAS". Grandioso estreno cómico argentino por Tito Luziardo. — Platea $ 3.— Galería $ 1.—

Miércoles 16.—"LA ISLA DE LA VENGANZA". Estreno de aventuras por Otto Krugger, y "LA 5.ª COLUMNA", 2.ª función de la serial. — Platea $ 2.— Galería $ 1.—

Jueves 17.—"TODO PO SUS HIJOS". Grandioso estreno dramático en castellano por Domingo Soler y Sara García, y Noticiario Universal. — Platea $ 3.— Galería $ 1.—

Viernes 18.—"EL ESCUADRON DE LAS AGUILAS". Gran estreno de actualidad guerrera por Diana Barrymore y John Hall — Platea $ 3.— Galería $ 1.—

Sábado 19.—"LA RUTA DE BIRMANIA". Estreno de actualidad guerrera por Charles Bickford, y "EL SECRETO DE LA SELVA". 6.ª función final. — Platea $ 2.— Galería $ 1.—

Domingo 20.—"CUANDO MUERE EL DIA". Gran estreno dramático de la superproducción por Gene Tier, George Sanders, Bruce Cabott, Harry Carey, y Noticiario Fox. — Platea $ 4.— Galería $ 1.40.

Lunes 21.—"CUANDO MUERE EL DIA". Grandioso reestreno de la superproducción Artistas Unidos. — Platea $ 4.— Galería $ 1.40.

Martes 22.—"LAS DAMAS SABEN DEMASIADO". Estreno de aventuras por Edward Arnold, Pat Obrien y Ruth Terry, y Noticiario Metro G. M. — Platea $ 3.— Galería $ 1.40.

Miércoles 23.—"EL ETERNO AVENTURERO". Estreno de aventuras por César Romero, y "CONTRA LA 5.ª COLUMNA", 3.ª función. — Platea $ 2.— Galería $ 1.—

Jueves 24.—"LA INMACULADA". Grandioso estreno mejicano por Fortunio Bonanova, Andrea Palma y la cancionista La Tana, y Noticiario Universal. — Platea $ 3.— Galería $ 1.—

Viernes 25.—"MUSICA Y JUVENTUD". Grandioso estreno por Mickey Rooney y Judy Garland. — Platea $ 3.— Galería $ 1.—

Sábado 26.—"DIVIERTETE SOLDADO". Estreno cómico por Hen Murray, y la serial. — Platea $ 2.— Galería $ 1.—

Domingo 27.—"LA SENDA PROHIBIDA". Gran estreno por Robert Taylor y Lana Turner, y Noticiario Fox. — Platea $ 3.— Galería $ 1.—

Lunes 28.—"EL PROFESOR CERO". Grandioso estreno cómico argentino por Pepe Arias. — Platea $ 3.— Galería $ 1.—

Martes 29.—"EL EXPRESO DEL OESTE". Estreno de aventuras por Lynn Bare y Lloyd Nolan, y Noticiario Metro G. M. — Platea $ 3.— Galería $ 1.—

Miércoles 30.—"HOMBRES EN FUGA". Estreno de aventuras por George Reeve y Marjorie Weaver, y "CONTRA LA 5.ª COLUMNA", 4.ª función — Platea $ 2.— Galería $ 1.—

Jueves 31.—"EL CANTAR DE MIS PENAS". Gran estreno musical argentino por Héctor Palacios, y Noticiario Universal. — Platea $ 3.— Galería $ 1.—

SEGURIDAD ANTE TODO

A LOS MAYORDOMOS DE PIQUE.—Si hay una tosca peligrosa en su labor, hágala voltear inmediatamente o sostener con madera. No le deje el trabajo a su compañero de otro turno.

DAMAS de LOTA

Permanentes, Manicure, Peinados al agua y Marcel

ATENCION ESMERADA E HIGIENE ABSOLUTA

Máquinas modernas

BAJO MERCADO - LOTA ALTO

ERNESTINA F. DE PARRA

Diplomada en la Escuela Politécnica "Diaz Gaxcoigne" - CONCEPCION

SEGURIDAD ANTE TODO

A LOS MAYORDOMOS DE PIQUE.—Voltee Ud. esa tosca peligrosa hoy mismo. No la deje para mañana, porque puede ocasionar la muerte de un hombre. Nada desacredita más a un mayordomo que la muerte de un hombre que habría podido evitar.

Mareas en el puerto de Lota, correspondientes al mes de Diciembre de 1942

Fecha	Alta marea		Baja marea	
1	16h. 01m.	5h. 31m.	11h. 20m.	23h. 04m.
2	17 08	6 30	12 10	0 20
3	18 14	7 21	12 28	0 57
4	19 15	8 06	13 33	1 40
5	20 10	8 49	14 27	2 22
6	21 02	9 31	15 17	3 04
7	21 53	10 17	16 06	3 47
8	22 42	11 —	16 44	4 31
9	23 31	11 47	17 43	5 16
10	0 20	12 23	18 33	6 05
11	0 37	13 18	19 26	6 58
12	1 29	14 16	20 23	7 56
13	2 25	15 22	21 22	9 05
14	3 26	16 32	22 25	10 24
15	4 31	17 43	23 26	11 48
16	5 41	18 47	0 20	12 24
17	6 47	19 44	1 05	13 17
18	7 47	20 31	2 10	14 03
19	8 40	21 13	3 03	14 45
20	9 27	21 49	3 50	15 22
21	10 08	22 23	4 31	15 57
22	10 46	22 55	5 08	16 30
23	11 21	23 27	5 43	17 —
24	11 56	23 59	6 17	17 30
25	12 20	0 30	6 51	17 59
26	12 32	1 06	7 24	18 30
27	13 04	1 44	7 58	19 05
28	13 41	2 27	8 35	19 47
29	14 20	3 21	9 18	20 44
30	15 07	4 25	10 05	22 02
31	16 06	5 30	11 —	23 35

FASES DE LA LUNA

Luna Nueva, el	7	Luna Llena, el	22
Cuarto Creciente, el	14	Cuarto Menguante, el	30

SEGURIDAD ANTE TODO

Si Ud. tiene que disparar varios tiros en carbón, examine gas con su lámpara antes de cada uno de los disparos. No basta examinar antes del primer disparo; tiene que examinar antes de cada uno de ellos.

La razón para proceder así es la siguiente: el primer tiro puede descubrir una vena de gas y formar una mezcla explosiva que estallara con el segundo tiro, quemándole a Ud. y a sus compañeros.

Litografía Concepción, S. A.

La Opinión

PUBLICACION DE LA COMPAÑIA CARBONIFERA E INDUSTRIAL DE LOTA

INFORMACIONES Y FOTOGRAFIAS DE LOTA, CORONEL Y CURANILAHUE

Año XIX — Edicion de 12 páginas — PRECIO: 20 centavos — Lota Alto, Enero de 1943 — Núm. 365

Notas de Actualidad

FRUTA VERDE

En esta época de abundancia de frutas, que suelen venderse y consumirse sin haber llegado a su completa madurez, creemos útil llamar la atención de los padres de familia hacia la necesidad de preocuparse de este asunto tan estrechamente relacionado con la salud de sus hijos.

Ya se nota en los Consultorios y Policlínicos casos de infecciones y trastornos intestinales causados por la fruta verde o en estado de descomposición o no lavadas.

Es considerable el número de enfermos y seguramente aumentará más en el curso del verano.

Todo esto se traduce en graves preocupaciones, en gastos considerables y, a veces, en la muerte de un ser querido.

Aparte de las medidas que deben adoptar las autoridades para impedir la venta de frutas en mal estado, corresponde a los particulares una acción eficaz en esta materia.

Sólo debe consumirse fruta bien madura y que previamente sea lavada cuidadosamente. Son muchos los gérmenes infecciosos que se depositan sobre las frutas junto con el polvo que las cubre. Baste sólo pensar que las moscas llevan a las frutas microbios virulentos, causantes de lamentables epidemias, que encuentran en los basurales donde se paran.

Cuando no hay absoluta seguridad de la procedencia y buena conservación de la fruta, será preferible consumirla cocida; pero, lo mejor será rechazar toda partida dudosa.

Se trata de precauciones muy sencillas, que a muchos parecerá inoficioso mencionar en un periódico, pero, cuando se ve la estadística alarmante de las enfermedades originadas por fruta en mal estado en los meses de Diciembre a Marzo en nuestro país, hay el deber de solicitar el concurso de la gente consciente para conseguir en cuanto sea posible esta situación.

X.

El formidable conjunto del "Luis A. Acevedo" que cumpliendo brillante perfomance empató al cuarto campeón de Santiago "Audax Italiano". La cuenta fué de 2 x 2 goals y el match se jugó en Concepci6n.

SALUDOS DE LA SUPERIORIDAD DE LA CIA. CARBONIFERA E INDUSTRIAL DE LOTA

al personal de los diversos establecimientos

"Valparaiso, 30 de Diciembre de 1942.

A nombre del Directorio y en el mio propio saludo a los Jefes, empleados y obreros y a sus respectivas familias deseándoles un feliz año. Nunca como ahora es más imperativo el deber de contribuir con el mayor esfuerzo a la producción de carbón, pues no debemos solamente cumplir con la obligación de devolver en trabajo lo que recibimos en dinero ni tampoco limitarnos a desarrollar el natural esfuerzo que debemos a la Empresa que servimos sino que debemos también al país un esfuerzo especial para que pueda contar con la mayor cantidad de combustible para mover todas las actividades por cuanto para esto solo dispone ahora del carbón nacional.

(Fdo.) JUAN MANUEL VALLE
Director-Gerente.

El Administrador General de la Compañia Carbonifera e Industrial de Lota, tiene el agrado de presentar sus atentos saludos de Pascua y Año Nuevo a los señores Administradores, Jefes y personal de su dependencia y conjuntamente a sus familiares.

En esta oportunidad expresa sus agradecimientos a todos los colaboradores por la cooperación prestada a la Compañia en el año que termina, y formula sus mejores votos porque la felicidad los acompañe en las festividades indicadas y sea ella precursora de un mayor bienestar en el próximo año.

(Fdo.) JORGE DEMANGEL
Administrador General.

Al transcribir estos saludos el señor Administrador del Establecimiento, agregó lo que sigue:

Esta Administración, que comparte los mismos conceptos expresados, con vivo placer hace llegar a Ud. y personal de su dependencia sus sinceros agradecimientos por la cooperación que le han prestado en 1942 próximo a terminar, y junto con pedir igual interés por el servicio en el año que dentro de poco se inicia, formula sus mejores votos por la ventura y felicidad personal de Ud., sus empleados, obreros y familias.

(Fdo.) J. ISIDRO WILSON
Administrador".

AÑO NUEVO

El calendario del tiempo ha marcado un año más...

Hemos entrado a un nuevo año; 1943 ya se ha hecho presente e iniciamos la jornada con cierto pesimismo, con el desaliento muy natural de los días aciagos y obscuros para el mundo y para la época en que nos ha correspondido vivir.

Y este año, el Feliz Año Nuevo ha sido como una quemante ironía; no puede ser feliz el año que ya ha comenzado; viene más cargado que nunca de los negros nubarrones de las discordias; de las luchas fratricidas inconclusas y las amistades inciertas.

No puede haber felicidad si los pueblos se despedazan mutuamente; parece que la humanidad hubiera retrocedido siglos para volver a la noche de la barbarie. Los pueblos más civilizados del Universo se encuentran sumidos en la más espantosa y más bárbara de las guerras que jamás haya sufrido la raza humana.

Y es por esto que entramos a un nuevo año bajo los más sombríos vaticinios. Quiera sí la Divina Providencia librarnos una vez más de la hecatombe apocalíptica que se nos avecina, y que la estrella solitaria que brilla orgullosa en el azul de nuestra enseña

"De baja" por faltar más de tres días sin permiso

Es la frase más común que se escribe para dar cuenta que un obrero ha dejado de pertenecer a alguna de las secciones del Establecimiento.

Y esta frase se ha escrito mas que nunca en estos últimos días, debido al gran porcentaje de "fallas" al trabajo que se ha podido experimentar, tanto en la mina como en las secciones del exterior.

Se dice hasta el cansancio, y se reciben promesas, de que el obrero carbonífero tiene la obligación de cooperar en la industria, porque así lo exigen las necesidades del país, porque así lo pide y lo desea el Gobierno y porque así lo aconsejan las circunstancias especiales en que se está desarrollando la economía nacional.

Pero, desgraciadamente, nos encontramos con el obrero que no sabe cumplir con su deber, que no sabe controlarse y que cree que es deber de que otras personas se lleven preocupadas de su situación social y económica, le aconsejen, le representen las faltas cometidas; le enseñen a vivir, lo que, en buenas cuentas, cuesta más que vivir una vida misma.

Estos obreros llegan, todos por lo general, hasta las Oficinas del Bienestar, después de unos cuantos días en que no se han acordado de su trabajo, casi pidiendo perdón por la falta cometida, con disculpas pueriles, lo que en realidad rebaja al obrero que en algo se precie, lo obliga a arrastrarse y a aparecer como un hombre inferior ante los que tienen el deber de velar por su condición social y su bienestar personal y el de su familia.

Los sindicatos y los dirigentes debieran preocuparse de esta situación y velar pòrque el obrero se dé cuenta cabal de sus deberes, que dignifique su trabajo por medio de su constancia y mejore así su condición social, moral y económica.

Y esta situación debieran tomarla en cuenta tanto dirigentes como dirigidos y procurar por todos los medios a su alcance que en algo cese este estado de cosas, lo que dignificaría al obrero y le colocaría en el verdadero sitial que le corresponde por le importante papel que desempeña dentro del concierto de la vida económica de la nación.

Trabajando tesoneramente, sin fallas, y poniendo todo lo que esté de nuestra parte, haremos obra verdaderamente patriótica; obra de chilenos comprensivos de sus deberes para con la Patria, la sociedad y la familia.

Estamos viviendo tiempos cruciales para el mundo. La horrible hecatombe guerrera está trastornando y trastornará mucho más aún la economía de todos los países del orbe, y es por esto mismo que en países como el nuestro, especialmente en la industria del carbón donde se trabaja aún normalmente y se necesitan brazos y esfuerzos para hacerla producir al máximo, es cuando todos debemos empeñarnos decididamente para cumplir cada cual con su deber dentro de la esfera de acción en que le corresponda desarrollar sus actividades.

Pero sucede entre nosotros que mientras más impulso necesita la industria; se mejaron los salarios en forma bien apreciable, nuestro obrero no sabe corresponder y en este último pago, en que recibieron una buena cantidad por reajuste de salarios atrasados, ha sido cuando más se han entregado al abuso de las bebidas embriagantes con sus desastrosas consecuencias, siendo la más grave de ellas el gran porcentaje de faltas sin causa justificada.

Creemos que es llegado el momento de que nuestros obreros mediten; no están los tiempos para derroches ni francachelas. Estamos en época de grave crisis y aún es tiempo de prepararse para días peores que, desgraciadamente, estaremos obligados a vivir.

P.

TEATRO DE LA COMPAÑIA

Programación para el mes de Enero de 1943

Sábado 9.—"MALHECHOR ENMASCARADO" por John Mac'Brown, y "ESPIAS SINIESTROS", 3.ª función.—Platea $ 2.—Galería $ 1.—

Domingo 10.—"LA OFENSIVA AMOROSA". Gran estreno por Joan Bennett y Franchot Tone.—Platea $ 3.— Galería $ 1.—

Lunes 11.—"LA MAESTRITA DE LOS OBREROS". Gran estreno en castellano por Delia Garcés.—Platea $ 3.— Galería $ 1.—

Martes 12.—"FIESTA" (Tecnicolor) por Antonio Moreno, y "COLEGIALAS MUSICALES" por la Pandilla femenina. Función doble, y Noticiario Metro.—Platea $ 3.— Galería $ 1.—

Miércoles 13.—"FUEGO CRUZADO", cow-boy por William Boyd, y "LA HIJA DE LAS SELVAS", 5.ª función.—Platea $ 2.— Galería $ 1.—

Jueves 14.—"ADOLESCENCIA". Un soberbio triunfo del cine argentino por Myrtha Legrand, Angel Megaña, Felisa Mary y Alfredo Jordán, y Noticiario Universal.—Platea $ 4.— Galería $ 1.40.

Viernes 15.—"CORAZON DE NIÑO". Super estreno mejicano por Domingo Soler y Ramón Pereda.—Platea $ 3.— Galería $ 1.—

Sábado 16.—"LABIOS SELLADOS". Estreno por William Cargan, y "ESPIAS SINIESTROS", 4.ª función.—Platea $ 2.— Galería $ 1.—

Domingo 17.—"EL HIJO DE LAS FIERAS". Grandiosa superproducción en tecnicolor por Sabú, Patricia O'Rourke, Ralph Byrd y Rosemary De Camp.—Platea $ 4.— Galería $ 1.40.

Lunes 18.—"SEDUCTORA E INTRIGANTE". Gran reestreno por Illona Massey y George Brent.—Platea $ 3.— Galería $ 1.—

Martes 19.—"CALUMNIA QUE MANCHA". Grandioso estreno mejicano por Sara García y Carlos Orellana, y Noticiario Metro.—Platea $ 3.— Galería $ 1.—

Miércoles 20.—"EL FANTASMA DE FRANKESTEIN". Terrorífico por Lon Chaney, y "LA HIJA DE LAS SELVAS", 6.ª función.—Platea $ 2.— Galería $ 1.—

Jueves 21.—"RANCHO ALEGRE". Gran estreno mejicano por René Cardone, y Noticiario Universal.—Platea $ 3.— Galería $ 1.—

Viernes 22.—"SABROSO Y PICANTE". Estreno cómico musical por Mary Martin y Big Crobbis.—Platea $ 3.— Galería $ 1.—

Sábado 23.—"ROSA LINDA". Estreno cómico por Jane Frazee y Robert Paige, y "ESPIAS SINIESTROS", 5.ª función.—Platea $ 2.— Galería $ 1.—

Domingo 24.—"LA NIÑA OLVIDADA". Gran estreno por Shirley Temple, Herbert Marshall, Larraine Day y Gail Patrick.—Platea $ 3.— Galería $ 1.—

Lunes 25.—"LA NOVELA DE UN JOVEN POBRE". Grandioso estreno argentino por Hugo del Carril.—Platea $ 4.— Galería $ 1.40.

Martes 26.—"BAJO EL CIELO DE ANDALUCIA". Un grandioso estreno español por Angelillo y Trini Moren.—Platea $ 3.— Galería $ 1.—

Miércoles 27.—"ENEMIGOS DEL HONOR". Gran estreno marino por Freddie M., y "LA HIJA DE LAS SELVAS", 7.ª función.—Platea $ 2.— Galería $ 1.—

Jueves 28.—"UNO QUE HA SIDO MARINO". Gran estreno en inglés, y Noticiario Universal, agregados, etc.—Platea $ 3.— Galería $ 1.—

Viernes 29.—"CARMEN LA DE TRIANA". Gran reestreno por Imperio Argentina.—Platea $ 3.— Galería $ 1.—

Sábado 30.—"EL MISTERIO DE MARIA ROUGETT". Gran estreno por María Montes, y "ESPIAS SINIESTROS", 6.ª función.—Platea $ 2.— Galería $ 1.—

Domingo 31.—"TODO POR UN BESO". Grandioso estreno musical por Dorothy Lamour, William Holden y Eddie Braken. Música, risas, canciones y bailes, y Noticiario Fox.—Platea $ 4.— Galería $ 1.40.

EFEMERIDES NACIONALES

ENERO

1.º—1818.—Tiene lugar la proclamación del acta de la Independencia Nacional, que firmaron en la ciudad de Concepción, O'Higgins, Miguel Zañartu, Hipólito Villegas y José Ignacio Zenteno.

1.º—1891.—El Congreso Nacional declara depuesto a Balmaceda como Presidente de la República.

5—1880.—Después de la ocupación chilena se efectúa el primer embarque de salitre en Iquique.

5—1883.—Se dicta el primer decreto de protección a la industria nacional que establece que en adelante los buques chilenos se proveerán exclusivamente de jarcia hecha en el país.

9—1880.—Fúndase en Santiago una Escuela de Artes y Oficios para mujeres, siendo el origen de la actual Escuela Profesional de Niñas.

10—1884.—Se promulga la Ley de Matrimonio Civil.

11—1912.—Los colores de la bandera nacional y de la banda presidencial son fijados definitivamente por Ley N.º 2,597.

12—1838.—Combate de Casma. El capitán de navío don Roberto Simpson rechaza en esta acción un ataque de la Escuadra peruana.

13—1881.—Tiene lugar la Batalla de Chorrillos, que significó un gran triunfo de las armas chilenas en la Guerra del Pacífico.

14—1819.—La Escuadra chilena, al mando de Lord Cochrane, parte hacia el Perú.

15—1881.—A 2 días de la Batalla de Chorrillos, las fuerzas chilenas fueron atacadas y se produce la Batalla de Miraflores, que constituyó otro triunfo notable de nuestro Ejército, pues la resistencia peruana a raíz de esta enorme derrota, se derrumbó.

16—1855.—Decrétase la apertura de bibliotecas populares en las cabeceras de Departamento.

17—1881.—Entra a Lima, al mando del General Baquedano, el ejército vencedor chileno.

18—1842.—Fúndase en Santiago la Escuela Normal de Preceptores. Fué su primer director el ilustre educador y hombre público argentino, más tarde Presidente de la República hermana, don Domingo Faustino Sarmiento.

19—1889.—Una disposición gubernativa establece que la enseñanza militar sea obligatoria en las Escuelas Normales.

20—1839.—Se libra en Yungay (Perú), la batalla en que el Ejército Restaurador, que comandaba en jefe el General don Manuel Bulnes, puso fin a la Confederación Perú-Boliviana, organizada por Santa Cruz. En esta célebre acción guerrera quedó de manifiesto el arrojo del "roto chileno", que a "corvo limpio", pero en defensa de la patria, arrasó con el enemigo.

28—1823.—Se produce la abdicación del Poder Supremo por parte de O'Higgins, en un acto cívico de excepcional relieve y suficiente para demostrar el desinterés personal del Director. Creyendo éste no contar con la voluntad de sus conciudadanos, prefirió hacer dejación de su alto cargo, entregándolo a quienes estimó que podían mejor encontrar el derrotero por donde conducir los destinos de la nación.

---

querida, sea una vez más el faro luminoso que guíe nuestros destinos.

V.

POETAS LOTINOS

Es un payaso...

(Por Panchito)

Lamento sinceramente
el tener que censurar
lo que en Lota diariamente
sucede, pues, sin cesar.

Ya es el colmo lo que pasa,
me refiero a la embriaguez
que degenera la raza
y trae la muerte a la vez.

Hasta el gato toma vino,
los chiquillos y las viejas,
cometiendo desatinos,
tambaleando se alejan.

El aumento que ha venido
para todos los obreros,
estoy bien convencido
que es para el cantinero.

Y es lástima que el chileno
sea incauto todavía
y que invierta en veneno
lo que gana cada día.

Enriquece al cantinero,
por la calle es un payaso,
luego queda sin dinero
y de llapa un carcelazo.

Esto último lo obtiene
el borracho empedernido,
cuando plata ya no tiene
y a robar se ha decidido.

Para todos, compañeros,
un consejo voy a dar,
pero les pido primero
que me quieran perdonar.

Este consejo tal vez a muchos
les parezca un poco mal,
y en cambio es por el bien
de todos en general.

No se junte Ud. jamás
con un esclavo del vicio
y así se librará
de caer al precipicio...

DAMAS de LOTA

Permanentes, Manicure, Peinados al agua y Marcel

ATENCION ESMERADA E HIGIENE ABSOLUTA

Máquinas modernas

BAJO MERCADO — LOTA ALTO

ERNESTINA F. DE PARRA

Diplomada en la Escuela Politécnica "Díaz Gascogne" - CONCEPCION

CRONICA LOCAL

Con entusiasmo y alegría de parte de chicos y grandes fué celebrada la Pascua de Navidad en Lota Alto

Repartición de juguetes a los hijos de los obreros en el Gimnasio. - Obsequios a los enfermos del Hospital. Obsequios a las madres de los niños que asisten a la Gota de Leche. - Regalos a los niños. - Reparto de juguetes a los niños que asisten al Catecismo.

La Pascua de Navidad ha sido celebrada en Lota Alto con un desbordante entusiasmo de parte de chicos y grandes, advirtiéndose en todos los ánimos la unción con que ha sido recibido el día en que se conmemora en todo el mundo el nacimiento del Mesías que llegó hasta los hombres con su divino mensaje de paz y de amor; unción que se ha demostrado más que nunca en esta época en que vivimos, en que la mitad del mundo se encuentra sumida en la más espantosa guerra de que haya memoria, allí donde no reina la paz ni el amor, sino que el odio empuja a los hombres unos contra otros para despedazarse, olvidando las enseñanzas de aquel iluso peregrino de Galilea que sacrificó hasta su vida por sembrar la comprensión y el amor entre los hermanos del universo.

Así ha sido como la Pascua de Navidad ha tenido ahora entre nosotros y en muchas partes un significado más hondo; un significado más humano, nos ha hecho ser niños nuevamente y en todas las almas, en esta Nochebuena se ha elevado una plegaria al Hacedor, rogando porque la paz perdure siempre en esta nuestra tierra querida y porque vuelva la paz a este mundo convulsionado y loco.

La Compañía, como lo acostumbra todos los años, procedió a repartir juguetes entre los hijos de sus obreros, tanto en el Establecimiento de Lota como en el Establecimiento de Curanilahue, Bosques, Ferrocarril, etc, tratando en lo posible porque ningún hogar quedara privado de que sus hijos recibieran estos obsequios, o sea un juguete, que para el niño lo es todo, es su máxima aspiración y le trae esa alegría tan propia de los niños que contagia y satisface a los que ya hemos dejado de serlo.

Repartición de juguetes en el Gimnasio

El día 24 en la tarde se procedió en el Gimnasio a la repartición de los juguetes, los que eran entregados a los niños o a sus madres, previa la presentación del correspondiente cupón que se había distribuído concienzudamente de antemano. En esta forma fué como se congregó en el Gimnasio gran número de personas, notándose en los niños la inmensa alegría que les embargaba al recibir sus juguetes. No menos de tres mil fueron los juguetes repartidos en este local.

Obsequios a los enfermos del Hospital

En la mañana del día 24, el señor Administrador General, señor Administrador del Establecimiento, señor Jefe del Departamento del Bienestar y el personal de médicos del Hospital, visitaron aquel establecimiento para hacer entrega personalmente de numerosos obsequios a los enfermos que se encuentran allí postrados, obsequios que los agraciados agradecieron con emocionadas palabras y muestras de satisfacción.

Obsequios a las madres y regalos a los niños de la Gota de Leche

En la misma tarde del Jueves 24, se realizó en el Gimnasio el simpático acto de entrega de obsequios a los niños y a las madres de estos que asisten a la Gota de Leche. Los obsequios a las madres consistían en objetos de utilidad práctica y a los niños en juguetes. Dio lugar este acto a una sencilla pero significativa reunión en la cual se deja de manifiesto todos los años la preocupación constante de la Empresa por el niño desde que nace, inculcándoles a sus madres los mejores métodos para su buena crianza y proporcionándole en la misma Gota el alimento necesario para sus primeros meses de vida.

Juguetes a los niños que asisten al Catecismo

Por su parte el Capellán de la Iglesia de Lota Alto, Rvdo. Padre Gabriel Kearney y personas que le colaboran, reunieron el día Miércoles a los niños que asisten al Catecismo en la Iglesia, obsequiando a cada uno de ellos, en un número superior a doscientos, de un juguete que los chicos recibieron entre agradecimientos y bendiciones para su querido capellán.

Reuniones sociales

Fuera de estas actividades, destinadas la mayoría a alegrar a los niños, hubo en diversas instituciones sociales, agradables reuniones bailables, las que se desarrollaron en un ambiente de alegría y buen humor, con el bien dispuesto ánimo de divertirse y pasarlo lo mejor posible en esta nueva Pascua, que nos deja esperando otra, que ojalá no sea distinta a la que ya hemos pasado.

En forma solemne se hizo entrega de los premios a los alumnos de las escuelas de la Compañía

En un acto literario que se desarrolló en el Gimnasio.- Hermosos números de variedades y de gimnasia presentados por las escuelas. - Exposiciones en las escuelas. - Alumnos premiados.

El día de Pascua de Navidad se desarrolló en el Gimnasio de la Compañía un hermoso acto literario musical y de gimnasia, como terminación del año escolar y con motivo de la repartición de premios a los alumnos distinguidos de las tres escuelas que mantiene la Compañía en Lota Alto.

El espacioso local del Gimnasio se hizo materialmente estrecho para contener el inmenso público que se dió cita, compuesto especialmente por los padres de los alumnos, calculándose la asistencia en no menos de unas tres mil personas.

Entre los numerosos asistentes se pudo notar la presencia del señor Administrador General, don Jorge Demangel; Jefe del Departamento del Bienestar, señor Octavio Astorquiza; Médico Jefe del Establecimiento, doctor Oscar Espinosa y distinguidas personas.

Las tres escuelas rivalizaron por presentar sus números en la mejor forma posible, sobresaliendo un número de baile presentado por la Escuela de Cursos Especiales, en la que tomaban parte niñitos de corta edad que se expidieron con el donaire y soltura de verdaderos artistas; otro número de baile presentado por la Escuela "Isidora Cousiño" a cargo de la señorita Marta Cifuentes, el que fué obligado al bis y el número de gimnasia de la Escuela "Matías Cousiño", a cargo del señor Eleodoro Cifuentes. Todos los números fueron premiados por prolongados aplausos de parte de los numerosos asistentes. En suma, una fiesta simpática y que se supera cada año, por lo que hacemos llegar nuestras felicitaciones a los directores y profesorado de las escuelas.

Las exposiciones de las escuelas

Las escuelas "Isidora Cousiño" y de Cursos Especiales presentaron sus exposiciones que también este año superaron a las de años anteriores. La Escuela "Matías Cousiño" no presentó su exposición por carecer de local.

Llamó especialmente la atención del gran público que la visitó la exposición de la Escuela "Isidora Cousiño" por la gran variedad y número de trabajos, muchos de los cuales costaba trabajo creer que fueran hechos por niñas de corta edad, lo que demuestra la dedicación y espíritu de trabajo que anima al profesorado. Se destaca el hecho que todos estos trabajos son objeto de utilidad práctica o sea que se enseña a la niña todo aquello que le puede ser útil más tarde en sus funciones de madre y de dueña de casa. La directora, señora Elena O. de Espinoza y cuerpo de profesoras recibieron muchas felicitaciones por el éxito de esta exposición.

Alumnos premiados

Los siguientes fueron los alumnos que recibieron sus premios en el acto del Gimnasio:

El árbol de Pascua rodante que recorrió todas las salas del Hospital el día de Pascua de Navidad, rodeado de algunos de los enfermos. Aparece también la matrona interna, señorita Olga González.

AVISO

A los Padres y Madres de Familia

Se les recomienda que cooperen a la educación de sus hijos, ordenándoles que cuiden el aseo de su persona y de las habitaciones, así como el exterior de las casas de la Población.

No deben rayar las murallas, ni mancharlas con tiza o pintura o lápiz.

No deben cortar ramas de los árboles, ni destruir las plantas y flores, que existen para el agrado de todos lós habitantes.

Hacer tales cosas revela mala educación y perjudica el porvenir del que aspira a progresar en la vida.

Escuela "Isidora Cousiño"

Mejor Compañera.—Irma Soto Rivas.

Constancia en el Ahorro.—Griselda Parra.

Trabajos Manuales.—Otilia Opazo y Florisa Arratia Reyes.

Aplicación. — María Henríquez Ulloa, Nora Velozo Torres, Violeta Palma Valdebenito, Margarita Loyola Mora, Adalina Jara Salas, Albertina Henríquez Ulloa, Filomena Rodríguez Garrido y Sara Oliva Torres.

Conducta. — Graciela Cisternas Ortiz, Clorinda Muñoz Núñez, Luzmira Mendoza Carvajal, Lucinda Villegas y Luisa Cortez González.

Aseo.—Gladys Urra Riquelme y María Oñate Henríquez.

Asistencia.—Marvigadina Pastor Monsalves, Lucía Andaur, Fresia Mardones, Mercedes Muñoz Rebolledo, Rosa Opazo Rodríguez, Luisa Aravena y Yolanda Zagal.

Escuela "Matías Cousiño"

Mejor Compañero.—José Vega Fredes.

Disciplina, Asistencia y Conducta.—Eduardo Velozo Valdebenito, Carlos Campos Olate, Marcial Concha Fuentes, Luis Hernández Suazo, Raúl Romero González y Oscar Paredes.

Lectura y Escritura. — Roberto Llanos Vega y Tirso Gonzalez Riffo.

Cálculo.—Arturo Fritz Quijada y Eduardo Fuentes Suazo.

Estudio de la Naturaleza e Higiene.—Rubén Bruno, José Hernández Fuentealba, Héctor López Cid, Luis Rojas Gatica, Oscar Herrera Jara y José Vega.

Educación Física, Constancia y Carácter.—José Maldonado M., Luis Mellado Arriagada y Eduardo Zapata Villegas.

Idioma Patrio. — Orlando Soto Díaz, Moisés Endia Torres, Sergio López Cid y Rosalino Fernández.

Matemáticas.—Omar Oñate Recabal, Luis Llanos Vega, José Luna Varela y Rigoberto González.

Historia, Geografía y Educación Cívica.—Carlos Quintana Figueroa, Luis González Merino y Mario Ortiz.

Premios Especiales

Constancia en el Ahorro.—Carlos Bustos Riffo y Orlando Hurtado Figueroa.

El Mejor Deportista.—Pedro Uribe y Maximiliano Cartes.

Curso Nocturno

Conducta, Asistencia y Constancia.—Juan Sobarzo del I Año y Manuel Carrillo del II Año.

Escuela de Cursos Especiales

Aplicación.—Violeta Hernández, Betty Brown, Hernán Wilson, Donatila Uribe, Ana Fernández, Arturo Malbrán y Andrés Torres.

Aprovechamiento.—Marcelo Espinoza, Eliana Pardo, Luis Joannon, Pedro Malbrán, Raquel Zenteno, Jorge Beffermann, Eduardo Moraga, Sonia Soto y Syvia Beffermann.

Escuela "Isidora Cousiño"

Ahorro Escolar.—Durante el año escolar que acaba de terminar las alumnas de los diversos cursos de la escuela, ahorraron en total la suma de $ 1,424.—

Las alumnas que se distinguieron por su constancia en el ahorro fueron las siguientes:

Miriam Altamirano	$ 100.—
Elba Delgado	90.—
Aurora Arriagada	80.—
Aurora Concha	80.—
Noema Cisternas	50.—
Griceldá Jara	50.—
Irma Pino	40.—

Cruz Roja Juvenil

Estado de Caja al finalizar el año escolar:

Saldo del año anterior	$ 50.—
Entradas en el año 1942	113.30
	$ 163.30
Salidas a favor de las alumnas	88.20
Saldo para el año 1943	$ 75.10

Con una gran concentración de brigadas de todos los pueblos de la provincia se puso término a las actividades scoutivas del presente año

Esta concentración se realizó en el Estadio de la Cía.- Fué organizada por el Directorio local de los Boy-Scouts. - Asistieron las autoridades scoutivas de la Provincia encabezadas por el Comisionado Provincial. - Numeroso público se congregó en el Estadio para presenciar los trabajos realizados por los scouts y el magnífico desfile, - Campamento de fuego. - Manifestaciones a la oficialidad y directores de brigadas.

Como terminación de las actividades scoutivas del año que acaba de terminar, se realizó en nuestro pueblo una gran concentración scoutiva que congregó a las brigadas de todos los pueblos de la provincia, por lo que durante dos días tuvimos la ooprtunidad de ver invadidas nuestras calles por la numerosa muchachada, que, según datos obtenidos, llegaban más o menos a 1,250.

El día Sábado 26 llegaron en un tren especial, galantemente cedido por la Compañía, todas las brigadas participantes, acondicionándoseles a cada una en las escuelas de la localidad y a los directores en casas de personas amigas simpatizantes de estas actividades.

Un vino de honor

En la tarde del Sábado se ofreció en los salones del Cuerpo de Bomberos un vino de honor a los directores y oficiales de las brigadas asistentes, al que concurrieron más o menos unas cien personas; autoridades y altos jefes de la Compañía.

Ofreció este homenaje el presidente local de los Boy scouts, señor Roberto Alvarado.

Campamento de fuego

En la Plazuela de la Población Obrera se efectuó en la noche el Campamento de Fuego, ceremonia que constituía una novedad en nuestro ambiente. Alrededor de una gran pira, se reunieron todas las brigadas, desarrollando cada una sus números de cantos, monólogos chistosos, números de música, etc.

En el Estadio

El día Domingo 27 desde las primeras horas de la mañana empezaron a concentrarse las brigadas en el Estadio, siendo revistadas por el estado mayor scoutivo, para proceder en seguida a desarrollar los trabajos que cada una tenía programada. Algunas armaron sus carpas, puentes, etc., y otras como la Brigada de Girl Guides "Isidora Cousiño", hicieron demostraciones prácticas de vendajes y atención de heridos. Terminó la concentración con un magnífico desfile, en que las brigadas rivalizaron para ver su mejor presentación. Llamó la atención la presentación de las brigadas de girl guides que desfilaron marcial y correctamente. La mejor presentación en el desfile la obtuvieron las brigadas de Tomé que desfilaron con sus bandas unidas, lo mismo todos sus estandartes. Esto era una novedad y según supimos lo pensaron en la misma mañana, sin preparación alguna.

El almuerzo campestre

En un hermoso sitio ubicado al costado norte del Estadio, se habían acondicionado numerosas mesas en la que tomaron colocación directores y oficiales de las brigadas. Los scouts se instalaron en las cercanías sirviéndose su almuerzo en campaña. Ofreció este almuerzo en la hora oportuna el señor Roberto Alvarado. Hablaron además los señores Pedro Aravena, Inspector Provincial de Educación y cerró la manifestación el Comisionado Provincial, señor Gastón Bianchi, quien se refirió a la importancia de esta concentración y sobre todo a las personas que habían dirigido y llevado a feliz término los trabajos de preparación y ejecución de ella.

Señor don Juan de Dios Flores, que últimamente ha obtenido su diploma, con nota sobresaliente, como **Cortador Sastre** en la Escuela Politécnica "Díaz Garcogne" de Santiago, Santo Domingo 670.

El señor Flores fué el alumno más distinguido y aprovechado de la presente temporada.

Ejercerá su profesión en Lota.

Ofrece a los jóvenes lotinos Cursos rápidos de uno a dos meses a precios muy económicos.

R. Urriola B.
Practicante Asterizado
Pabellón 21 — Casa 7
Inyecciones y Curaciones según prescripción médica
Atiende particularmente a domicilio

Dra. Marina Riveros Sepúlveda
Médico Cirujano
Enfermedades de Niños y Medicina interna de señoras
Cousiño 251 - LOTA

Ejercicio General y repartición de estímulos por años de servicios y mejor asistencia, realizó Cuerpo de Bomberos "Matías Cousiño"

La ceremonia tuvo lugar en la Plaza de Armas, siguiéndose a continuación un corto ejercicio y desfile. Almuerzo íntimo en el Cuartel. - Voluntarios premiados.

Como es tradicional todos los años, el Cuerpo de Bomberos "Matías Cousiño", realizó el Domingo 20 del mes ppdo. la repartición de premios de constancia y por años de servicios a aquellos voluntarios que se han hecho acreedores a ellos por la mejor asistencia a los diversos llamados que le ha hecho su respectiva Compañía en el transcurso del año y por el tiempo que han permanecido en las filas bomberiles.

Este simpático acto se llevó a efecto en la Plaza de Armas frente a la calle G. Riveros, donde se congregó un público numerosísimo que premió con sus mejores aplausos a los voluntarios que recibieron sus premios.

Antes de iniciarse el acto, el Ayudante General del Cuerpo, don Fernando Fuentes T. dió lectura a un vibrante discurso dando a conocer el significado del acto que iba a celebrarse, el cual es de premiar una vez al año a aquellos anónimos servidores de la colectividad, siendo estos estímulos y la satisfacción del deber cumplido los únicos galardones que reciben en Chile los bomberos, que, como se sabe, son los únicos en el mundo que aún se mantienen voluntarios, es decir, los únicos que pagan por sacrificarse y por servir.

Terminada la repartición de los premios se realizó un pequeño ejercicio combinado con agua y escalas que resultó lucidísimo y que fué muy aplaudido por el público. No se hizo este año un ejercicio más grande y con aparato y más ensayos debido a que, según nos manifestaba un alto jefe bomberil, se trata en la actualidad de ahorrar en lo posible el material, tratando de no estropearlo en ejercicios ni ensayos para mantenerlo en buenas condiciones en casos de siniestros. El estado de guerra del mundo impide adquirir nuevo material, mangueras especialmente.

Finalmente se dió por concluida esta presentación con un desfile de las tres Compañías con su material ante los jefes del Cuerpo y autoridades civiles y militares.

El almuerzo en el Cuartel

Como un homenaje a los voluntarios que habían recibido sus premios, el directorio general del Cuerpo, ofreció en el Cuartel general un almuerzo al que asistieron especialmente invitados el señor Alcalde de la Comuna; Administrador Agua Potable; Jefe Tenencia Lota Alto; delegación del Cuerpo de Bomberos de Coronel, etc., y la oficialidad y voluntarios de las tres Compañías.

Transcurrió esta manifestación dentro de un ambiente de franca camaradería, reinando en todo momento el buen humor característico de esta clase de reuniones, amenizado por la Banda Municipal, que tocó escogidas piezas de su vasto repertorio.

A la hora oportuna ofreció la manifestación el Superintendente señor Jorge Barra en conceptuosos términos, siendo al finalizar largamente aplaudido. Hablaron a continuación el primer Comandante señor Wilson refiriéndose al acto recién ejecutado y a la significación de él por estar destinado a premiar a aquellos compañeros que habían salido distinguido en el cumplimiento del deber, felicitándoles y citándoles como un ejemplo para sus compañeros de filas. El alcalde señor Arce, por medio de una feliz improvisación se refirió a la abnegada labor que desarrollan los bomberos, tanto en nuestro pueblo como en el país en general, y felicitó a la oficialidad y voluntarios por la noble tarea que cumplen entre nosotros. El Comandante del Cuerpo de Bomberos de Coronel, señor Luis Méndez, por medio de un brindis felicitó a sus colegas lotinos, haciéndose portados de los saludos de los bomberos coronelinos. Todos los oradores fueron muy aplaudidos al finalizar sus improvisaciones. El Ayudante General dió lectura a excusas del señor Administrador General; señor Jefe del Bienestar; señor Mayor de Carabineros; señor Subdelegado, etc.

Voluntarios premiados

Los siguientes fueron los voluntarios que recibieron sus premios el Domingo 20:

Un año de servicios (Diploma).—Juan Padilla, Noveno Fernández, Víctor M. Zenteno, Carlos Burger, Domingo Jerez, Darío Belmar, Carlos Montes, Luis A. Pérez, Raúl Rioseco, Manuel Urbina, Luis E. Luna, Desiderio Jiménez, Amador 2.° Ruiz, Edmundo Salas, Rolando del Río, Luis D. Sanhueza y Maximo Ulloa.

Cinco años de servicios (Galón).—José Arriagada, Juan Bta. Neira, Porfirio Fernández, Lorenzo Muñoz y Artemio Riquelme.

Ocho años de servicios (Galón).—Francisco Almendras y Heriberto Campos.

Doce años de servicios (Galón).—Oscar A. Díaz y Víctor M. Fernández.

Quince años de servicios (Cinta azul).—Enrique Alveal y Bernardo Salgado.

21 años de servicios (Cinta roja).—Rafael Rioseco.

Premios de Compañías (Por asistencia) Estrella de oro.—Primera Cía.—Oscar A. Díaz. **Segunda Cía.**—Lorenzo 2.° Muñoz. **Tercera Cía.**—Juan Gmo. Castex.

Estrella de plata.—Primera Cía. Heriberto Campos. **Segunda Cía.** Roberto Alarcón. **Tercera Cía.**—Juan A. Toledo.

CATRES DE BRONCE
Se broncean
Se ejecutan transformaciones y arreglos
ORDENE SUS TRABAJOS EN
MONSALVES 168 - LOTA

Dr. José Zemelman
Medicina interna y niños
Monsalves 141

Grupo general de asistentes a la exposición y repartición de premios del Centro Cultural que desarrolla sus actividades en el Centro Femenino "Patria y Hogar".

Paseo a San Pedro efectuó el personal de jefes y empleados de la Sección Cerámica

por los jefes y empleados de la

mismos empleados de la Sección.

Un buen conjunto musical amenizó esta reunión, pasándose un hermoso día al aire libre, que dejará gratos recuerdos entre los asistentes, especialmente entre los familiares de los empleados que fueron solicitamente atendidos y

sus términos a la reunión que se celebraba y en especial a la actitud de los señores jefes de la Sección Cerámica, señores Karl Vick y Juan Binieck, dos excelentes caballeros que todos los años destinan un día para compartir con su personal de empleados y otros para

compartir con su personal de obreros en reuniones de la naturaleza de la que nos referimos. Sabemos que próximamente se realizará en Laraquete el paseo de los jefes, empleados y obreros de esta misma sección.

En realidad este gesto de los señores Vick y Bienieck merece tener imitadores, pues ellos han comprendido que el patrón debe compartir con el obrero para tener así colaboradores más leales, más integros y de más confianza.

Todas las personas que asistieron a este paseo se muestran sumamente satisfechas de las agradables horas pasadas en San Pedro, donde reinó la alegría y la sana disposición a pasarlo bien, dentro de un ambiente de distinción y camaradería.

Digna de encomio y de la mayor cooperación es la obra que está desarrollando el Centro de Servicio Social que funciona en el Centro Femenino "Patria y Hogar"

Para muchas personas y para las madres de familia, especialmente, es desconocida la existencia de este Centro, que a pesar de los pocos meses que lleva de vida ha podido desarrollar una labor que va en beneficio directo de la dueña de casa, por los conocimientos que le proporciona para que de esta manera le sea más fácil atender su casa y a sus hijos.

Hace poco que fué fundado el Centro y a pesar de ello al finalizar las labores del año, que lo fué el día 24 del mes ppdo. pudo ya presentar una notable exposición de los trabajos realizados en Economía Doméstica, confecciones, bordados, etc.

En efecto, el Centro fué fundado en Lota Alto el 15 de Octubre del año 1942, es decir tiene solamente algunos meses de vida, por la señorita María Vergara Edwards, presidenta del Secretariado de Servicio Social de la Acción Católica de la Arquidiócesis de Concepción.

La señorita Vergara viene regularmente a Lota dos veces al mes; anima las clases con su entusiasmo, comprensión y cariño para con las socias y al final de ella da una conferencia sobre religión, moral, historia, etc. Cuando ella no viene otra persona se encarga de dar estas clases. La señora Orfelina de Alvear dicta clases sobre higiene.

Funciona todos los Jueves en el local del Centro Femenino "Patria y Hogar". Se dictan clases de Economía, Corte, Confección y Bordado.

Las profesoras son: Economía, señora Emma de Vilugrón.

Corte y Confección, señora Luisa de Rodríguez.

Bordado, señorita Alicia Aillón.

Terminó sus actividades este año con una exposición de los trabajos realizados en sus dos meses de vida y se repartieron premios a las socias con mejor asistencia. Contaba al terminar el año con un número de sesenta socias.

El año próximo empezará el Centro sus actividades en la segunda quincena de Marzo y al empezar este nuevo año de trabajo se agregarán otras clases siendo ellas las de guitarra y arpa, para lo cual se cuenta con la valiosa cooperación de la señora Carmen Figueroa de Hurtado y señorita Luz María Muñoz.

El Secretariado se Servicio Social, nos encarga agradecer a las socias del Centro, a la señora presidenta y directorio del Centro Femenino "Patria y Hogar", por la gentileza que han tenido para proporcionar su local social y ayudar en forma tan abnegada a las labores que se han desarrollado y las que seguirán en el futuro.

Erogaciones

Don Heriberto Fuentealba, que trabaja de carpintero en el Consorcio Constructor, nos encarga agradecer a sus compañeros de trabajo por la generosa erogación que le hicieron con motivo de encontrarse enfermo e imposibilitado para trabajar.

Los erogantes fueron los siguientes:

M. Urbina, $ 5.—; F. Retamal, 5.—; H. Molina, 3.—; A. San Martín, 3.—; A. Lara, 3.—; Alejandro San Martín, 3.—; A. Valdés, 2.—; A. Rubiño, 5.—; F. Domínguez, 1.—; L. Alarcón, 5.—; R. Lecaros, 2.—; J. Martínez, 3.—; C. Pérez, 2.—; J. Inzunza, 3.—; M. Alarcón, 5.—; R. Lecaros, 2.—; J. Martínez, 3.—; C. Pérez, 2.—; J. Inzunza, 3.—; M. Alarcón, 2.—; L. Urrutia, 5.—; A. Salazar, 5.—; E. González, 5.—; R. Sáez, 5.—; U. González, 5.—; M. Hernández, 5.—; J. Muñoz, 5.— A. Ravanal, 5.—; A. Caraqueo, 5.—; L. Hidalgo, 5.—; H. Ulloa, 2.—; L. Salgado, 5.—; D. Martínez, 2.—; J. Quiñones, 2.—; J. Ramos, 5.—; A. Leighton, 2.—; R. Toledo, 3.—; A. Barra, 2.—; T. Zambrano, 2.—; A. Mauro, 2.—; S. Riquelme, 5.—; B. Quevedo, 2.—; M. Moreno, 1.—; A. Martínez, 3.—; R. Altamirano, 2.—; J. Ceballos, 5.—; J. Yáñez, 2.—; H. Barrera, 1.—; P. Valenzuela, 4.—; F. Moraga, 2.—; J. Aravena, 2.—; J. Moraga, 3.—; F. Hidalgo, 2.—; H. Frian, 5.—; R. Guíñez, 5.—; H. Moreno, 5.—; E. Salazar, 5.—; J. Alvarez, 5.—; P. Plaencia, 1.—; J. Gutiérrez, 5.—; M. Tapia, 2.—; J. Burgos, 2.—; A. Aguilar, 5.—; A. Vilches, 5.—; J. Sandoval, 5.—; J. Concha, 5.—; T. Calderón, 5.—; J. Tibone, 5.—; O. Bravo, 5.—, y N. N., 2.—

El operario don Luis Luna, que trabaja de carpintero en la Sección Construcciones, nos pide hacer públicos sus más sinceros agradecimientos hacia los señores jefes de la Sección y compañeros de trabajo por la erogación que propiciaron e hicieron efectiva en su favor con el muy noble fin de ayudarle por encontrarse enfermo e imposibilitado para trabajar desde hace largo tiempo.

Los erogantes fueron:

A. Flores, $ 5.—; J. Flores, 2.—; L. Castro, 2.—; T. Acevedo, 2.—; S. Torres, 2.—; S. Vergara, 2.—; A. Montoya, 2.—; B. Rodríguez, 3.—; J. Monroy, 3.—; E. Lazo, 4.—; J. Escalona, 5.—; J. Torres, 2.—; J. Herrera, 3.—; E. Sáez, 3.—; B. Salamanca, 2.—; J. Belmar, 3.—; M. Hernández, 3.—; J. Soto, 2.—; R. Poblete, 2.—; R. Muñoz, 5.—; M. Navarrete, 5.—; J. Ortiz, 5.—; S. Peñaillilo, 5.—; B. Lermanda, 5.—; J. Sánchez, 5.—; H. Toledo, 3.—; J. Ulloa, 3.—; F. Burdiles, 2.—; B. Meza, 2.—; V. Mella, 2.—; J. Uribe, 2.—; R. Parra, 2.—; P. Saravia, 2.—; A. Ruiz, 5.—; J. Salazar, 5.—; F. Parra, 5.—; M. Aguilar, 5.—; M. Mendoza, 5.—; R. Alarcón, 5.—; M. Fernández, 5.—; R. Rivas, 5.—; J. Espinoza, 5.—; A. Matamala, 5.—; V. Ramírez, 5.—; A. Prade-

LA RELOJERIA "ALARCON"

Aníbal Pinto 147 - Lota

Tiene el agrado de ofrecerle sus servicios en todo lo que se refiere a trabajos de relojería.

Por malo que esté su reloj no lo abandone. Tráigalo a la Relojería Alarcón y quedará como nuevo y Ud. satisfecho.

Venta de toda clase de joyas. Anillos, Bombillas de plata y níquel, Aros, Pulseras, etc.

Gran surtido en relojes despertadores.

VICENTE ALARCON.

HUSQVARNA SEWING MACHINE

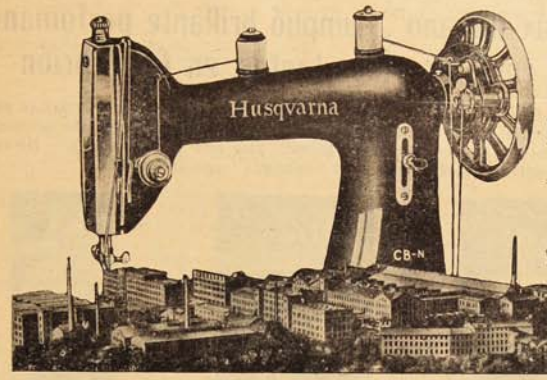

Depósito y Agencia de la más moderna y perfecta máquina de coser.

Al contado, precios especiales

También vendemos con facilidades de pago

VISITENOS
y aproveche esta oportunidad

GRAN
Tienda "La Fama"

González Hnos. - LOTA - Comercio 700 - Casilla 30

nas, 5.—; C. Fuentealba, 5.—; G. Jara, 5.—; M. Contreras, 5.—; C. Flores, 5.—; M. Jara, 5.—; H. Henriquez, 1.—; M. Retamal, 5.—; T. Alvarez, 2.—; M. Escobar, 10.—; V. Sánchez, 5.—; L. Torres, 5.—; A. Zambrano, 5.—; F. Araneda, 5.—; J. Moraga, 5.—; R. Jara, 5.—; R. Araneda, 5.—; J. Villarroel, 5.—; L. Mendoza, 2.—; V. Olivares, 3.—; C. Ovalle, 5.—; H. Carrasco, 5.—; M. Pezo, 10.—; E. Garrido, 5.—; R. Valenzuela, 5.—; C. Gallegos, 5.—; G. Herrera, 5.—; A. Rodríguez, 5.—; D. Aillón, 5.—; J. Sanhueza, 5.—; J. San Martín, 5.—; A. Henríquez, 5.—; M. Jacques, 5.—; M. Pino, 2.—; C. Jara, 5.—; E. Véjar, 5.—; J. Anabalón, 5.—; A. Romero, 2.—; A. Sanhueza, 5.—; J. Torres, 5.—; R. Villarroel, 5.—; A. Valencia, 5.—; G. Mora, 5.—; T. Olavarría, 2.—; C. Mendoza, 1.—; J. Mendoza, 1.—; C. Cancino, 1.—; A. Moraga, 1.—; A. Mellado, 1.—; J. Constanzo, 2.—; O. Mendoza, 2.—; J. Riquelme, 5.—; G. Benítez, 2.—; R. Muñoz, 1.—; R. Ramírez, 5.—; J. Castex, 5.—; J. Muñoz, 2.—; J. Contreras, 3.—; C. Lara, 3.—; M. Muñoz, 1.—; A. Martínez, 2.—; M. Rodríguez, 3.—; C. Pampaloni, 3.—; V. Careaga, 2.—; R. Garcés, 2.—; E. Durán, 2.—; S. Flores, 2.—; D. Santibáñez, 2.—; N. Rodríguez, 1.—; J. Aillón, 4.—; E. Ancatrio, 2.—; A. Figueroa, 2.—; L. Peña, 2.—; J. Neira, 2.—; H. Tapia, 2.—; M. Carrillo, 1.—; B. Orellana, 2.—; A. Venegas, 2.—; S. Flores, 1.—; J. Cerda, 2.—; O. Salas, 1.—; S. Moraga, 1.—; R. Moraga, 5.—; J. Espinoza, 5.—; S. Salazar, 5.—; E. Espinoza, 2.—; R. Valdebenito, 2.—; I. Véjar, 2.—; F. Paz, 1.—; G. Veloso, 2.—; A. Moraga, 4.—; J. Moraga, 5.—; T. Lara, 5.—; I. Fonseca, 2.—; A. Perez, 3.—; C. Cartes, 5.—; S. Pino, 2.—; V. Torres, 5.—; F. Huencholeo, 3.—; R. Rodríguez, 5.—; F. Salgado, 5.—; J. Ovando, 2.—; M. Avila, 2.—; N. Sáez, 2.—; O. Sáez, 2.—; O. Jara, 1.—; A. Llanca, 2.—; V. Cartes, 3.—; J. Soto, 2.—; J. Contreras, 2.—; A. Santibáñez, 3.—; P. Riquelme, 2.—; S. Muñoz, 1.—; V. Negrete, 1.—; J. Maldonado, 1.—; A. Mattus, 2.—; A. Oñate, 1.—; Z. Stuardo, 2.—; J. Zapata, 1.—; H. Tisnado, 1.—; J. Rebolledo, 1.—; L. Sanhueza, 1.—; N. Sanhueza, 1.—; F. Duguet, 1.—; J. Ramírez, 1.—; F. Molinet, 1.—; J. Muñoz, 1.—, y A. C. C., 2.—

El obrero don Roberto J.° Gallardo, desea agradecer a un grupo de sus amigos por la erogación que le hicieron para ayudarle durante su enfermedad que le mantuvo algún tiempo sin poder trabajar.

Los amigos erogantes fueron:

O. Gallardo, $ 20.—; V. Gutiérrez, 10.—; J. Salamanca, 10.—; Elsa Salamanca, 13.—; A. Barra, 10.—; P. Vargas, 10.—; C. Vargas, 10.—; A. Cuevas, 10.—; L. Alveal, 10.—; J. Navarro, 10.—; A. Figueroa, 10.—; P. Flores, 10.—, y S. Bustos, 10.—

El Cuerpo de Bomberos 'M. Cousiño' ha elegido nueva oficialidad

Las tres Compañías de que consta el Cuerpo de Bomberos "Matías Cousiño" procedieron últimamente a la elección de la nueva oficialidad, la que a su vez constituyó el Directorio General del Cuerpo, habiendo sido toda esta oficialidad casi totalmente reelegida.

La nueva oficialidad es la siguiente:

Directorio General del Cuerpo

Superintendente, Sr. Jorge Barra Binney.

Primer Comandante, señor J. Isidro Wilson.

Segundo Comandante, Sr. Juan Perfetti Mencari.

Secretario General, señor Caupolicán Retamal Guillet.

Tesorero General, señor Antonio Astorga Benítez.

Protesorero General, señor Pedro Vega Cortez.

Ayudante General, señor Fernando Fuentes Torres.

Inspector de Máquinas, señor Juan Vega Hermosilla.

Abanderado, Sr. Armando Fuentes Torres.

Teniente cirujano, doctores señores Oscar Espinoza Lavanchy y José Zemelman.

Oficialidad Primera Compañía

Capitán, señor Oscar A. Díaz Wolle.

Teniente 1.°, señor Alfredo Quezada Adriazola.

Teniente 2.°, señor Víctor 2.° Viveros Arce.

Ayudante, señor Luis Hto. Concha Burgos.

Oficialidad Segunda Compañía

Capitán, señor Leoncio Garrido Vidal.

Teniente, señor Víctor M. Fernández Fierro.

Ayudante, señor Armando Bustos Mella.

Oficialidad Tercera Compañía

Capitán, señor José A. Hernández H.

Teniente, señor Francisco Almendras.

Ayudante, señor Juan A. Toledo Peña.

Fallecimientos

LA SEÑORA DELFINA BUSTOS vda. DE MALDONADO

A causa de una breve enfermedad y a una avanzada edad, ha dejado de existir en Talcahuano la distinguida dama, señora Delfina Bustos vda. de Maldonado, antigua residente en aquel puerto y muy estimada por las bellas prendas personales que le adornaban.

La señora Maldonado era tronco de una respetable familia porteña y baja a la tumba rodeada del cariño de sus hijos y familiares, y del respeto y estimación de cuantos tuvieron la oportunidad de conocerla.

Su fallecimiento enluta distinguidos hogares de Coelemu, Santiago, Talcahuano y nuestro pueblo.

La distinguida extinta era madre del Capitán del vapor "Don Alberto" de la flota de la Compañía, don José Maldonado Bustos, a quien y a su familia hacemos llegar las expresiones de nuestra condolencia muy sentida.

Agradecimientos

Don Manuel Urbina, operario del Consorcio Constructor, nos encarga hacer llegar sus más sinceros agradecimientos hacia la distinguida facultativa, señora Marina Riveros S., por los valiosos servicios profesionales prestados, gracias a lo cual se pudo salvar la vida de uno de sus pequeños hijitos.

Don Luis Luna F., que trabaja de carpintero en la Sección Construcciones, que estuvo hospitalizado a consecuencias de una larga enfermedad que le atacó, nos pide manifestar al doctor señor Oscar Espinoza sus más sinceros agradecimientos por las atenciones profesionales que se dignó prestarle para el mejor y más pronto restablecimiento de su salud.

Estos agradecimientos los hace extensivos hacia la señora Administradora del Hospital y al personal de dicho establecimiento.

CASINO DE EMPLEADOS - PELUQUERIA

HORAS DE ATENCION

En la mañana de 11 a 12.30 horas - En la tarde de 16.30 a 21 horas

En las tardes de los días Viernes y Sábados, no se atienden a señoras ni a niños.

DEPORTES

"Luis A. Acevedo" frente al cuarto campeón de Santiago, el "Audax Italiano", cumplió brillante perfomance al empatar a dos tantos, en Concepción

Los goals lotinos fueron marcados por Leal y Alvear. - Alcántara del Audax se anotó los 2 tantos. - Tecnicismo lucieron los santiaguinos pero fueron más entusiastas los nuestros que se presentaron ganosos para este gran encuentro. - Honra al fútbol lotino y especialmente a los "aviadores" esta perfomance.

La traida de buenos cuadros profesionales de la Capital a la ciudad de Concepción, ha logrado entusiasmar a nuestra afición, y es así, que cuando llegan hasta el Campo Municipal de Deportes, ubicado en la ex cancha Collao, los elencos santiaguinos, los aficionados lotinos van en gran número hasta allá.

También estas visitas de los "grandes" de la Capital ha entusiasmado a los clubes locales y ante la performance un tanto regular que han estado cumpliendo los penquistas, los propiciadores de las jiras de estos cuadros, quisieron, ante la venida del Audax Italiano, ofrecer a uno de nuestros mejores equipos la oportunidad de enfrentar a los profesionales y esta proposición fué hecha al Luis Acevedo, quien aceptó enfrentar al cuarto campeón de la Capital.

Fué así como el Domingo último del año que acaba de terminar, el buen equipo del Acevedo con algunos refuerzos del Rodriguez, se dirigieron a Concepción para jugar con el cuadro cuyo nombre anotamos en el epigrafe.

Detalles amplios dió en su oportunidad la prensa penquista, y muy especialmente "La Patria", que hizo un comentario que deja muy en alto los colores del fútbol de esta localidad y en forma deferente para el cuadró del Acevedo que cumplió una performance de méritos ante los Italicos de Santiago, cuando empató a dos goals.

Estos comentarios y argumentos del match aquel contra el Audax nos ahorra agregar algo más ,pero en todo caso los muchachos del Luis Acevedo se merecen los elogios y felicitaciones por la lucida presentación que hicieron en canchas

Inzunza, el buen inter derecho del Acevedo, que se jugó un gran partido ante el Audax.

penquistas ante el Audax Italiano de Santiago y que ostenta el cuarto lugar entre los equipos profesionales.

Asi entonces, el fútbol lotino, por intermedio del equipo del Luis Acevedo ha cerrado el año futbolistico con un broche de oro, ya que ha empatado a dos tantos a un cuadro profesional que es todo un "gran equipo" y es éste un partido que honra a Lota por

El "Pato" Vásquez, que se mandó un partidazo ante los itálicos.

cuanto el desempeño en general fué extraordinario, pues dejaron demostrado su alta moral deportiva y jugaron con el entusiasmo habitual hasta que dejaron cimentado que el "fútbol minero" es y será siempre el que dicta cátedra en estos casos.

Después de felicitar a los "aviadores" pasamos a dar ligeros detalles, tomados de "La Patria" de Concepción, detalles que queremos dejar estampados en nuestras columnas, porque es digno de esto y mucho más:

EL PRIMER TIEMPO

Los lotinos por intermedio de Leal, rompen las acciones a las 16.30 horas y se inicia su primer avance, que en forma rápida lleva la delantera "aviadora" hasta que obligan a ceder corner al meta itálico, en última instancia.

Los primeros diez minutos los lotinos se muestran ganosos y llevan varios ataques que son neutralizados por la zaga italiana, en especial Roa, que hace algunos despejes notables.

DOMINIO DEL AUDAX

Luego el Audax encaja el match al ritmo que le conviene

Soto, que produjo los ratos apremiantes ante la valla italiana.

y su juego coordinado y a base de pases cortos, que nacen desde la linea media les da el control del juego. El team profesional está jugando más y hace una linda exhibición de buen fútbol que se prolonga por varios minutos.

PRIMER GOAL LOTINO

A los 34 minutos de iniciado el match, los lotinos emprenden un avance por su ala izquierda. Soto centra alto y Vásquez salta en pos de la esférica, siendo victima de un foul de Roa, dentro del área de castigo. La falta es sancionada y el tiro penal lo hace efectivo Leal con fortisimo cañonazo que encuentra las redes itálicas. Uno a cero.

EL META LOTINO SE LUCE

Apenas reiniciado el juego, los italianos avanzan a gran velocidad y Flores, el meta lotino recibe cerrada ovación al detener con seguridad un violentisimo tiro de Gallardo, el alero derecho del Audax.

Audax sigue presionando, gracias a su mejor juego en conjunto, que nace siempre de la linea media que está haciendo un gran match.

Mueblería "CHILE"

Calle Caupolicán N.o 78

LOTA

Liquida por cuenta propia y ajena toda clase de muebles con facilidades de pago, con plazo hasta el

1.º de Marzo

ARTURO MUÑOZ M.

CASA SINGER

MAQUINAS DE COSER CON FACILIDADES DE PAGO
Aceite, Agujas y toda clase de repuestos

West Indian Oil Company (Chile) S. A. C.

Nafta, Parafina y Aceites para toda clase de maquinarias

Compañía Distribuidora Nacional

Venta de toda clase de Abarrotes y Frutos del País

Agente exclusivo para la Zona Carbonífera

ELEUTERIO 2.º CARO T.

Calle Galvarino 170 - Casilla 99 - Fono 26 - LOTA.

Se ha continuado jugando el fútbol oficial

Algunos encuentros se han destacado. - Equipos que han tenido sus altos y bajos. - Resultados generales de estos partidos que han logrado entusiasmar. Breves comentarios.

Ahora que casi se han llevado a efecto la mayoría de los encuentros de fútbol por la Competencia de la Asociación local, es que cuando mayor interés toma este torneo en que intervienen los clubes de avanzada.

Durante el mes que acaba de terminar se desarrollaron los partidos fijados por la directriz lotina, aun cuando algunos han respondido, otras han sido jugados en forma regular, pero más que todo va nuestra censura a esos equipos que se presentaron el otro domingo pasado en forma que no debieran haberlo hecho. Causas: ya se sabe que hubo cancelación de sus salarios, pero eso no impedía, puesto que estos salarios fueron pagados el sábado y en nada influía para que los cuadros que debían actuar se presentaran en minoría y en condiciones que habla muy poco de la moral deportiva.

En fin, creemos que esto puede tener remedio siempre que los directores de cada Club intervengan a tiempo, dando ejemplos y desarrollando una labor amplia en hacer comprender a los integrantes de un equipo que deben cumplir fielmente sus compromisos deportivos.

PARA LA HISTORIA

Para la historia damos a conocer los equipos que actuaron:

Audax Italiano: Sabino, Cortés y Roa; Araneda, Cabrera y Trejos; Gallardo, Piñeiro, Alcántara, Nocera y Beizaga.

Luis Acevedo: Flores, Flores y Recabal; Leal, Herrera y Maldonado; Soto, Inzunza, Leal, Lagos y Vásquez.

Dicho esto, pasamos a detallar en forma breve los partidos jugados:

UNION DEPORTIVO-MATIAS COUSIÑO

Fué éste el primer lance que se había programada, pero hubo que dar por vencedor al equipo del Matías, pues el Unión Deportivo no se presentó.

LUIS COUSIÑO-MANUEL BULNES

En forma menos que regular se jugó el otro encuentro entre el Luis Cousiño y Manuel Bulnes. Los Luises desde el vamos, y completo con su gente, logró dominar y en el primer tiempo se anotó tres tantos.

A la otra etapa el Bulnes no se presentó a la cancha y lógicamente se anotó el triunfo el Luis Cousiño, cuando tenía tres goals a su favor y su contendor no se hizo presente para continuar el match.

MANUEL RODRIGUEZ-ARTURO COUSIÑO

Había interés por este partido, ya que el Arturo venía cumpliendo una buena campaña, mientras tanto el Rodríguez que está bastante bueno se había entrenado para este compromiso.

Así llegó la hora, y el match, se lo adjudicó el equipo "guerrillero" por la cuenta de 3x0, resultado que refleja el dominio que ejerció el Rodríguez sobre el Arturo Cousiño, que cayó inobjetablemente.

EL EMPATE

Ya sobre la hora, a las 44 minutos el Audax consigue el ansiado empate, debido a una preciosa cabezada del centro fordward Alcántara, que tomó en forma espectacular un tiro central alto de Gallardo. Ha sido un goal precioso del delantero santiaguino. Con este empate termina el primer tiempo.

SEGUNDO TIEMPO

Inician las acciones los santiaguinos que de inmediato se lanzan al ataque. El ala izquierda italiana lleva muy bien la esférica hasta la zona de peligro de los lotinos. Beizaga centra alto y se hace presente Alcántara que remata violentamente con golpe de cabeza. La pelota pega en el travesaño y vuelve al field, lo que aprovecha nuevamente Alcántara, para tomar con golpe de cabeza y marcar el segundo tanto para su cuadro, ante la paralojización de la zaga y del meta del Acevedo. Dos a uno.

BUEN JUEGO DEL AUDAX

Audax lleva nuevamente a su rival al tipo de juego asociado y corto por bajo que le hace controlar sin contrapeso las acciones, muy bien apoyados por sus zagueros Roa y Cortés. Hasta este momento, veinte minutos de juego, hay la impresión que el match será del Audax. Luego Leal, centro delantero del Acevedo, se lesiona aún más y debe abandonar el campo de juego reemplazándolo Alvear.

EL EMPATE LOTINO

A los veinticinco minutos de juego del segundo período, los lotinos llevan un buen avance a base de empuje y entusiasmo. Lo encabeza Soto que pasa a Roa y cuando iba a rematar se hace presente Sabino, pero Alvear se hace presente, con enorme empuje se adelanta al meta rival y se consigue el goal de empate.

SE ANIMA EL MATCH

Fué lo que se esperaba para que el match adquiriera un tinte enorme de emoción e interés. Los "aviadores" lotinos animados ruidosamente por el público actúan ahora con el juego que les conviene, es decir únicamente a base de corazón. Así no logran emparejar las acciones sino que llevan la mejor parte del juego.

OPORTUNIDAD PERDIDA POR EL ACEVEDO

Un avance lotino por el lado derecho da oportunidad a Vásquez para centrar alto, la pelota pasa por encima de los defensores y cae en los pies de Sandoval, que sólo frente al arco pierde en forma verdaderamente lastimosa la oportunidad de marcar el goal del triunfo. Se enreda y Sabino logra aprisionarla antes que el delantero se decidiera a rematar.

ENTRA GIUDICE

Giudice el gran crack de antaño entra al field en reemplazo de Beizaga, que se lesiona. La presencia del gran jugador itálico es saludada por una salva de aplausos cariñosos.

LOS ULTIMOS MINUTOS

Los últimos minutos de juego se llevado a un tren endemoniado. Hay enorme expectación y el público aplaude a los lotinos que se prodigan enteros. Audax más calmado logra contener todos los intentos de los ágiles lotinos. Igual cosa pasa en la defensa "aviadora" que también controla los avances de los italianos.

El match hasta el último instante tuvo interés y prueba de ello es que nadie se movió de la cancha, hasta el pitazo final que encontraba a los cuadros en igualdad de condiciones a dos tantos por lado.

SALON DE PEINADOS

ANIBAL PINTO 292 - LOTA

ISOLA, dice:

No se quede atrás. Marche de acuerdo con la moda. Vaya donde ISOLA, quien le demostrará ser realmente merecedora del prestigio que goza en toda la Zona, como la más experta Permanentista.

ISOLA que con esto da prestigio a su pueblo, se lo dará a Ud. entre sus amigas haciéndole una Permanente al Aceite o a la Crema, o lo que le venga a su tipo.

Si no es hecha en el **Salón de Peinados de Aníbal Pinto 292,** no es permanente.

RELOJERIA BARBIER

Avisa a su distinguida clientela que ha recibido un extenso surtido en artículos finos de orfebrería y plaqué. — Ocasión única, un verdadero réclame. Anillos de plata con iniciales, fondo azul y rojo en $ 25 —

Siempre reloj nuevo en la RELOJERIA Y JOYERIA BARBIER

Guillermo Barbier W.

DEPORTIVO HURACAN-MANUEL BULNES

A principio de temporada el Bulnes se inició bien y estaba dando bastante que hacer, pero una vez ya que empezó en los cuadros de avanzada se ha derrumbado y en cada compromiso lo ganan por goleada.

Ante el equipo del Deportivo Huracán cayó batido por la buena cuenta de 5 tantos por 2, lo que da una idea de lo que fué el match.

UNION DEPORTIVO-DEPORTIVO HURACAN

Para la Pascua también la Asociación programó sus partidos y en la primera hora correspondió jugar al Unión Deportivo con Deportivo Huracán, adjudicándose el match el Deportivo por el scorer de 5 tantos por cero de los del "globito". En verdad que no debiera haber sido tanta cuenta, pero ese día el Huracán anduvo de malas y perdió el fútbol y básquetbol.

LUIS COUSIÑO-LUIS ACEVEDO

Vamos a ser francos en decir que no debiera haberse programado al Luis Acevedo, pues bien pudo ver la Asociación local que tenía su compromiso frente al Audax Italiano de Santiago y desde luego no podía atender en forma lo local ante su match con Audax. Repetimos que eso no está bien, pues si hubiera jugado el día Viernes aquí en Lota, bien no podrían haberse presentado frente a los profesionales. En fin las cosas pasaron, pero creemos que para otra vez debe haber más comprensión y más espíritu deportivo y tratar por todos los medios de cooperar en que nuestros equipos pueden enfrentarse con los "grandes" de la Capital.

Pasamos ahora al partido. El Acevedo para poder cumplir su compromiso oficial en la localidad hubo de recurrir a los muchachos de intermedia y ese cuadro hubo de presentar al Luis Cousiño, cayendo batido por la cuenta de 3x1. Fué si un match que estuvo movido ya que los "aviadores" le presentaron lucha al Luis Cousiño.

ARTURO COUSIÑO-LUIS COUSIÑO

Este partido estuvo bastante bueno y se vió lucha. En el primer tiempo empataron a cero goal, pero en la segunda etapa los Luises entraron más decididos e hicieron un tanto con cuya ventaja llegaron a finalizar el match, venciendo al Arturo 1x0.

MANUEL BULNES-MATIAS COUSIÑO

El encuentro se caracterizó por el peloteo por alto y todavía queda en estos equipos ese fútbol de antaño. Ambos cuadros hicieron lo mismo y salvo algunos chispazos logró entusiasmar a los contados admiradores de esa tarde.

Se resolvió el partido en favor del Matías Cousiño que se anotó tres tantos por dos del Bulnes.

Aficionados del "Quintín Romero" se impusieron a los del "Jorge Porter" de Concepción

En la segunda quincena del mes pasado se trasladó a Concepción una delegación boxeril perteneciente a los registros del Centro "Quintín Romero" de esta localidad, para enfrentar a sus congéneres del "Jorge Porter".

Ya los detalles y comentarios los dió la prensa penquista y sólo nos limitamos a dar a conocer los resultados generales de tales encuentros en que los aficionados lotinos se impusieron ampliamente a los del Porter.

Ricardo Maturana del Porter y Pedro Carvajal del Romero, en el peso mosca, hicieron el primer match de la noche, venciendo el representante penquista.

La segunda pelea entre Juan Delgado de Lota e Ignacio Henríquez de Concepción en el peso pluma, se definió con el triunfo del lotino Delgado en buena forma.

En el tercer match actuaron en la categoría gallo Jorge Massouret de Concepción y Francisco Barría de Lota. Hicieron un soberbio match, llegando a empatar, después de haber recibido una cerrada ovación del público, pues ambos hicieron un papelón.

Manuel Mora de Concepción y Audito Gálvez de Lota en el peso gallo, también hicieron rounds que resultaron en empate.

El quinto match estuvo a cargo de los pesos moscas, Celestino González de Lota y Juan Ortiz de Concepción. Se impuso muy bien González ante el viejo y popular Ortiz.

El semifondo lo hicieron los medio livianos Arcadio Dávila de Lota y Ramón Sanhueza de Concepción. Fué declarado vencedor el "negro" Dávila que esta vez se presentó en muy buenas formas.

Finalmente en el peso pluma entraron al ring Horacio Martínez de Lota y Santiago Morán de Concepción. Fué un match sumamente reñido y desde el vamos hubos puñetes y más puñetes, llegando al final a empatar la pelea, fallo que fué bien recibido.

Felicitamos a los vencedores "romerinos" que tan bien se comportaron ante tan calificados rivales.

El Club de Patinaje "Lota" entra en actividad

Ya se encuentra la "muchachada alegre y confiada" gozando de sus vacaciones, después de un laborioso año de estudios y estos mismos muchachos son los que componen, en su mayoría, el Club de Patinaje Lota.

Están, como decimos, de regreso y nuevamente se han calzado los patines para entrenarse firmes y darnos espectáculos novedosos como el año que recién ha terminado.

No dudamos que en esta temporada estos jóvenes nos presenten programas de interés, pues tienen entusiasmo y más que todo pasta, pues así lo han dejado demostrado en las diversas competencias que nos han presentado.

"Juventud" fué derrotado por buena cuenta por el "Central"

Continuando la competencia anual, el sábado 26 en la noche, del mes pasado jugaron Juventud Excelsior y Central con sus dos equipos.

El programa se desarrolló "en familia" en el gimnasio de la Cía. en Lota Alto, y se inició con el match entre los segundos equipos de ambos clubs. Juventud más dinámico y sus muchachos con mejor punteria hicieron suyo el partido por la cuenta de 23x20.

A la segunda hora correspondió actuar a los primeros equipos. El encuentro tuvo dos etapas distintas. En la primera, ambos conjuntos entraron de frentón y se jugaron por enteros, viéndose buenas jugadas y la cuenta fué casi siempre por uno o dos puntos de diferencia, que llegados los 20 minutos el tablero indicaba para el Central 17 y para el Juventud 15.

En el otro tiempo se notó cansancio de los jóvenes del Juventud y cedieron ante los centralinos, quien actuaron con verdadero entusiasmo e hicieron buenos dobles de distancia especialmente Lucho Watt. Fué así entonces como en este tiempo final decayó el juego en general por el dominio que ejerció el Central llegando al final con un scorer de 36 puntos y el Juventud 17.

Fué ésta otra reunión del ceño por la competencia anual, la que se está dando todo el desarrollo para terminar cuanto antes, pues por diversas causas se ha venido alargando y los dirigentes actuales creen terminar en esta primera quincena.

MOLINO DE HARINA TOSTADA

"EL VOLCAN"

COUSIÑO N.° 100 - LOTA

Le ofrece a Ud.
harina tostada de primera calidad
y completamente fresca
Ventas al por Mayor y al Detalle

Almacén "LA PALOMA"

NICOLAS DELGADO A.

Calle Cousiño No. 100 - LOTA

"Central" ganó en forma fácil al "Centro Estudios" de Schwager

En la mañana del domingo 13 en la cómoda canchita del Yale se verificó un partido de básquetbol entre el Centro Estudios del vecino mineral de Schwager y el Central de esta localidad.

El match estuvo bastante bueno, pero los centralinos, jugando mejor, dominaron abiertamente y dieron linda cesteada a los "estudiosos", llegando al final la cuenta de 47 para el Central y 25 para el Centro Estudios de Schwager.

También jugaron en el preliminar Acevedo y Yale, ganando este último 35x17.

Por la competencia anual del cesto el Central derrotó a última hora al Huracán, 36X35

El match resultó falto de técnica pero hubo derroche de entusiasmo. - Faltando solamente un minuto el Central pudo anotarse el punto de la victoria. - En el preliminar también el segundo equipo del Central ganó a Huracán, 29X28.

Ahora que el tiempo lo permite se han estado fijando partidos en la cancha del Yale y es ésta una buena idea, pues los equipos deben jugar tanto en gimnasios como en canchas descubiertas.

Le correspondió jugar su compromiso por el torneo anual a los equipos del Central y Huracán. Hubo bastante entusiasmo durante todo el partido y al principio el Huracán había empezado muy bien marcando buenos dobles y hasta llevó la delantera, pero paulatinamente el Central fué descontando ventajas y llegó al ansiado empate en el segundo período. Se inició una lucha sin cuartel y Watt y Barriga del Central se multiplicaban haciendo frente a los del "globito" para mantenerse en esa posición.

Los minutos finales son jugados realmente dentro de un gran entusiasmo estando el Huracán con ventajas de dos puntos son empatados por Wilson Barriga y éste mismo es el encargado de marcar un tiro libre, dejando la cuenta final 36x35.

Fué un match que empezó frío, pero fué logrando entusiasmar a los actuantes, debido a lo estrecho de la cuenta. Hablando claro no hubo técnica pero suplió a esto el entusiasmo de cada uno, y sobresalieron Lucho Watt que está bastante bueno, especialmente para el cesto y luego Wilson Barriga que nuevamente vuelve a jugar por el Central. Fueron estos dos hombres que dieron el triunfo al Central, pues el resto anduvo un tanto desacertado.

Por el Huracán se distinguió Pampaloni y Ramírez. El Huracán, como decimos, casi se tenía asegurado el triunfo, pero les faltó puntería a última hora y esto les costó caro, ya que encima de la hora perdieron por un punto.

En el preliminar actuaron los segundos equipos de estos mismos clubes y el central logró adjudicarse el match por la cuenta de 29x28.

Pompas Fúnebres

La Empresa Rivas atiende toda la Zona y no tiene sucursales.

Es atendida por sus propios dueños en:

LOTA, CORONEL Y CURANILAHUE

DANIEL RIVAS S.

Equipo del Pique Alberto, ganador del Chiflón Carlos, en el encuentro jugado entre empleados de ambas Secciones.

En general la reunión cesteril jugada en la cancha del Yale fué buena y asistió un buen público que salió satisfecho de la actuación de los equipos.

Creemos que se hace necesario que la Asociación programe los partidos más a menudo en esta canchita que está muy céntrica y así nuevamente tendremos espectáculos cesteriles que reunan un público respetable.

Siluetas del básquetbol

Lorenzo Demetrio, el buen centro del básquetbol lotino no podrá jugar más

Un muchacho medio colorín, ojos grandes, modesto hasta decir basta y que se le llama cariñosamente "El Pato" Demetrio, no podrá jugar más básquetbol, pero esto, dicho así, no tiene el verdadero valer ni peso sobre el alejamiento de las canchas del popular centro del básquetbol lotino.

La otra tarde, así en conversación ligera, ha llegado hasta nuestra oficina. Pero "El Pato" no es ya el mismo de antes. Dolencias y enfermedad que hay que cuidar, le alejarán de las actividades cesteriles. No habla mucho de sus actuaciones y al preguntarle sólo dice lo que necesariamente debe contestar. Nunca le ha gustado que le alabemos, pero sus brillantes actuaciones que ha hecho hasta hace un mes atrás, no nos ha quitado de decir lo que valía este muchacho en el cesto.

El "pato" Demetrio, capitán del Seleccionado de Basketbol y mejor centro local, que se retira de las canchas.

Se formó por allá por el año 1932 en las filas del Juventud y nos cuenta esos "grandiosos" partidos con el Yale. Ha seguido jugando y desde que ha habido seleccionado él ha sido siempre el Capitán y el indicado en el puesto de centro, aun cuando empezó jugando en la defensa. Cesteador y de una inteligencia sobrada para jugar con sus compañeros; así ha llegado en que "El Pato" debe abandonar las actividades cesteriles, pero no del todo siempre seguirá siendo el almirador y trabajador para su Club el Central.

Como decimos, es parco si se quiere, pero así y todo nos ha contado algunos detalles de partidos que también nosotros recordamos. El ha jugado muchos años junto a su hermano Carlos, que también se ha retirado, y también en contra, el Nene, pero en deportes, es el "color de la camiseta" la que se defiende. Podemos decir que la familia entera es basquetbolística. Alberto, qué hace años emprendieron el viaje al Más Allá... también fué un puntal del básquetbol lotino. Luego Carlos, otro firme impulsador y jugador local que hoy está dedicado a su hogar, tiene en seguida Lorenzo que hoy se retira de las canchas. El Nene, otro jugador de fibra que con tanto éxito ha actuado en nuestras canchas y finalmente el menor de todos, Osvaldo, que también, apenas mide poco más de un metro y está todo el tiempo bajo el cesto apuntando al arco.

Así, toda una familia de varones, ha sido el todo para el básquetbol lotino y es por eso que al saber que el mejor centro local y comodín de equipo, Lorenzo Demetrio, se aleja de las canchas, hemos querido dedicarles estas pequeñas líneas para dejar estampado lo que

DISCIPLINA DEPORTIVA

Si mal no recordamos hace un año atrás escribimos sobre lo anotado en el epígrafe y esto ahora ha tenido su actualidad ante los hechos pasados hace apenas tres semanas atrás.

Como es costumbre, la Directriz local de Fútbol, programó los partidos a jugarse por el calendario oficial, pero ese día en que debían efectuarse tales encuentros, los equipos encargados para ello, se presentaron en condiciones que no es del caso mencionar. Lamentable es esta actitud porque se da paso amplio a otras situaciones y se deja al deporte por vicios.

Resultado de todo esto fué que malamente se presentaron algunos hombres a la cancha y a poco de iniciado el lance se retiran. No faltó también la nota contra el árbitro, quien fué el blanco de esta indisciplina deportiva.

Mayores detalles sería dar en lo mismo. Por esto entonces que hemos querido llevar a nuestras líneas la verdad, porque vemos que los dirigentes de cada club, de cada equipo tiene una misión de hacer ver a sus dirigidos la necesidad de comportarse como verdaderos deportistas en toda clase de actos, dando así ejemplos que lleguen hasta los hombres del mañana.

Faltó la disciplina deportiva, el respeto con el árbitro y eso no es de deportista. Los que integran un cuadro de fútbol o de cualquier otra índole deben saber comportarse en los campos de juegos porque allí se va hacer deporte por deporte y no ha lucir actos que están reñidos con la moral, buena conducta y caballerosidad que debe observarse a cada paso.

Reiteramos una vez más lo que dijimos en crónicas anteriores. Los dirigentes de cada club tienen el deber de velar por el orden de las cosas, por el respeto y por todo aquello que esté al margen de la DISCIPLINA DEPORTIVA.

Llevemos la tradición deportiva. Cuando lleguemos a un campo de juegos sepamos que allí se hace deporte y luzcamos nuestras prendas de caballerosidad, de cumplimiento y de respeto con el árbitro y habremos ganado prestigio conquistándonos mayores admiradores.

F.

ha sido para las actividades cesteriles.

Hoy, ya "El Pato" sólo será admirador, pues su salud quebrantada lo ha hecho alejarse de la cancha y pueda que así con el descanso recupere todas sus formas y pueda más tarde forjar sus ilusiones que seguramente esté esperando...

"Pato" agradecemos tu visita y hacemos votos porque muy pronto puedas recuperar del todo tu salud y podamos por estas mismas líneas decir con alegría a la afición que seguirás luchando, si es que las fuerzas puedan acompañarte.

GANCHO.

Nuestros árbitros

Máximo Carrillo

Máximo Carrillo que se destaca como uno de los buenos pitos locales, se ve que el muchacho progresa y se preocupa por perfeccionarse. Ultimamente ha hecho arbitrajes que han merecido aplausos de la afición y la amplia aprobación de los equipos contendores y dirigentes.

Carrillo con su dedicación y entusiasmo llegará a ser uno de los mejores pitos de la región.

Piques nuevos "Carlos Cousiño"

El 19 de Diciembre último a las 10 horas fué cortado el manto carbonífero denominado "Veta Alta" en los Nuevos Piques en construcción, a una distancia de 3.720 metros del Pique y a una profundidad de 540 metros.

El manto se presentó con una potencia de 1,82 m., mostrando un carbón de excelente calidad.

En poco tiempo más serán cortados los otros dos mantos carboníferos que se explotan en Lota, todo de acuerdo con los cálculos técnicos de los ingenieros de la Compañía que han tenido a su cargo esta obra.

Debemos recordar que los Piques Nuevos se empezaron a construir en Abril de 1930, de modo que van transcurridos 12 años desde la iniciación de esta gran obra, que ha significado la inversión de una suma superior a treinta millones de pesos.

Una vez terminadas las instalaciones mecánicas y habilitados los laboreos necesarios, el Pique "Carlos Cousiño" dará una producción de seis mil toneladas diarias, es decir, superior en cincuenta por ciento a la capacidad de las tres minas actuales.

En toda la región y en el país en general se ha recibido con gran satisfacción la noticia de haberse llegado a los mantos carboníferos en el nuevo Pique de Lota, porque se asegura por muchos años la continuidad de la producción de carbón para las numerosas industrias que necesitan este combustible.

SASTRERIA "REAL"

CALLE COMERCIO 658

NO PIENSE MAS

LA SASTRERIA SIN IGUAL ES

La Sastrería "REAL"

Calle Comercio 658 - LOTA

Los chilenos y la puntualidad

"Son las seis y media de la tarde. La puerta de un cine de moda está llena de damas elegantes y caballeros que esperan. Los rostros se demuestran sonrientes y entretenidos. Pasan algunos instantes. Muchas personas han desaparecido y otras nuevas llegan. El movimiento de la calle es variado, las tiendas resplandecen de luces y el desfile interminable de los transeuntes distrae bastante. Por eso, los primeros minutos casi no se sienten. Más de algún semblante comienza a demostrar inquietud. Otros más impacientes miran la hora. Aquéllos observan la lejanía como si nada de lo que está próximo les interesara. Diariamente, puede observarse que del gran gentío que había al comienzo, quedan todavía cuatro o cinco personas, con las caras bastante impacientes y un marcado dejo de cansancio, y es que han transcurrido diez minutos. Diez largos minutos. Siguen mirando hacia uno y otro lado. El reloj es consultado innumerables veces. Se observa dónde se está, se vuelve a leer por centésima vez el nombre del teatro, por si se hubiera equivocado, igual cosa con el programa, que casi se sabe de memoria. Se piensa que el espectáculo ha de ir bastante avanzado; y el interés por no perder el comienzo hace desear cada vez más el entrar pronto.

Como a la media hora, con cara sonriente, sin darle más importancia que unas breves palabras de disculpas, llega el amigo o la amiga. La persona que aguardaba refrena los impulsos de su carácter o estalla en una serie de protestas.

Son escenas que se observan día a día en las puertas de cines o teatros; lo mismo sucede en los diversos sitios del centro en que las personas se dan cita.

Continuamente puede verse a alguno esperando con aire de resignación o de impaciencia.

La inexactitud es un mal que se ha infiltrado muy a fondo en la mentalidad de los chilenos. Puede decirse que es un mal nacional. Nadie se preocupa de no hacer esperar. Hasta los espectáculos serios, como ser conciertos u obras de teatro hablado en que no debe perderse una palabra, se ven amenazados por el ruido y las molestias que produce la gente que llega atrasada. Es una verdadera incultura. Todos los extranjeros que vienen al país tienen que lamentar la notable mala educación de los chilenos en ese sentido. A veces se pierden negocios, empleos, situaciones de las que depende todo un porvenir, nada más que por este feo defecto de la inexactitud.

Esperamos que estas palabras lleguen hasta nuestros lectores, con un deseo de reacción, y que no olviden que llegar atrasados a cualquier parte denota una vulgar falta de buena "educación".

CONSEJOS ARABES

El que no sabe y cree que sabe, es un necio: húyele.

El que no sabe y sabe que no sabe, es humilde: enséñale.

El que sabe y no sabe que sabe, está dormido: despiértale.

Y el que sabe y sabe que sabe, es un sabio: síguele.

No hay más buen patriota que el hombre virtuoso, el que siente y ama todos sus deberes y hace un verdadero estudio para cumplirlos.

Metastasio.

ERAN DOS PAÑUELOS

Una señorita que padecía de coriza llevó previsoramente a una fiesta, dos pañuelos, de los cuales guardóse uno en el seno. En plena comida se empezó a hurgar a derecha e izquierda en el escondido lugar en que se había guardado el pañuelo de reserva. De pronto dióse cuenta de que habían cesado todas las conversaciones y de que los comenzales la miraban sorprendidos. Llena de confusión, murmuró para disculparse:

Pero, señor, si estoy muy segura que tenía dos al entrar...

UNA APRECIACION...

¿En qué consiste el Comunismo?

—Muy sencillo: que el dinero sea común, la tierra común, el trabajo común...

Comprendo: lo único que no es común en el comunismo es el sentido común.

Litografía Concepción, S. A.

La Opinión

PUBLICACION DE LA COMPAÑIA CARBONIFERA E INDUSTRIAL DE LOTA

INFORMACIONES Y FOTOGRAFIAS DE LOTA, CORONEL Y CURANILAHUE

Año XIX — Edición de 12 páginas — PRECIO: 20 centavos — Lota Alto, Febrero de 1943. — Núm. 366

Notas de Actualidad

Asistencia al trabajo y subsistencias

Cuando se comenta el elevado costo de los artículos de consumo, que es realmente alarmante, se proponen numerosas medidas a fin de contrarrestarlo.

Entre esas medidas, figuran principalmente el aumento de la producción, la eliminación de los monopolios, la disminución de los intermediarios, el control de los precios en el Comercio, etc., etc.

No hay duda que la adopción de todas o algunas de esas medidas, permitiría resolver, o al menos atenuar, el problema de las subsistencias. La base fundamental del abaratamiento de la vida ha de ser una producción abundante, que satisfaga las necesidades del país, y un régimen económico que limite las especulaciones; pero, mientras se llega a soluciones integrales, pueden seguirse diversos procedimientos para aliviar apreciablemente la difícil situación que lamentamos.

Entre estos procedimientos, mencionaremos, por ahora, solamente uno, que tiene inmediata aplicación en nuestra localidad. Nos referimos a la conveniencia de no despreciar las ocasiones de ganar el dinero necesario para comprar los alimentos y el vestuario.

Algunos pensarán que esta advertencia es completamente inútil y sin resultado alguno, porque nadie es tan torpe o loco que desprecie el dinero. Sin embargo, hay días — especialmente los Lunes y después de la liquidación de salarios — en que algunos miles de personas no asisten al trabajo y dejan de recibir el salario correspondiente, sin causa justificada.

La estadística demuestra que, en Lota, no menos de cinco millones de pesos anualmente no ingresan a los hogares obreros, simplemente porque un fuerte porcentaje de operarios faltan al trabajo, a causa de ebriedad y otros motivos sin base razonable.

Hay operarios con numerosa familia que dejan de recibir en el curso del año más de mil quinientos pesos porque acostumbra no trabajar los días Lunes. Otros pierden dos, tres y cuatro días después de las liquidaciones mensuales, o sea, cada mes desprecian salarios que les servirían para numerosas necesidades de su hogar.

Consideramos que todos los elementos conscientes de la región deben hacer activa propaganda para mejorar la asistencia al trabajo, teniendo en vista tanto el aumento de la producción como la necesidad de dar a las familias obreras los recursos que exige el elevado precio de los alimentos y el vestuario.

X.

ZONA DE EMERGENCIA

Por razones de seguridad interior y exterior, el Supremo Gobierno ha declarado "Zonas de Emergencia" varias localidades del territorio nacional, especialmente aquellas de intensa actividad minera e industrial.

En esta región, las Zonas de Emergencia son:

—Subdelegaciones de Lota y Coronel, en las cuales quedan comprendidos los Establecimientos Carboníferos de **Lota y Schwager.**

—Subdelegaciones de Arauco, Curanilahue y Lebu, en las cuales se comprenden las minas de carbón de Curanilahue, Colico y Lebu.

Según la Ley, por el hecho de declararse "Zona de Emergencia" a una localidad, queda ésta bajo la dependencia inmediata del Jefe Militar o Naval correspondiente, quien asume el mando militar y administrativo, con los deberes y atribuciones reglamentarias, pudiendo delegar sus facultades en los oficiales que designe y estén bajo su jurisdicción.

Por lo que respecta a Lota, ha sido designado Delegado Militar el Capitán de Fragata señor K. Olsen N., quien ya ha adoptado las medidas necesarias para la seguridad de las instalaciones mineras, talleres, fábricas, etc. El Comandante Olsen dispone de elementos y tropa suficiente, que ha destacado en diversos sectores de Lota.

Entre las medidas cuyo cumplimiento se estima más necesario, para lo cual todos deben prestar su cooperación, voluntad y esfuerzo, dentro de su respectivo radio de acción, anotamos las siguientes:

1.°—El tránsito de los empleados y obreros en la Población y a los locales de trabajo se hará exclusivamente por los caminos y calles que la autoridad haya autorizado, entendiéndose que se prohibe el acceso a los locales con máquinas de importancia a las personas extrañas al servicio;

2.°—Todo individuo sospechoso, será sometido a revisión por la patrulla o guardia apostada al efecto;

3.°—El personal de las Secciones industriales y minas que requieran especial cuidado, será registrado cada vez que entre o salga de su local de trabajo;

4.°—Se vigilará detenidamente el carbón y materiales destinados a la Planta Eléctrica;

5.°—Se prohibe toda embarcación en la Caleta Lotilla y otros puntos de las playas que oportunamente se indiquen;

6.°—Se prohibe terminantemente la entrada de **visitas y turistas** en la Planta Industrial y Minas.

¿ESTA SEGURO EN SU PUESTO?

Encontrar una ocupación es lo más fácil del mundo. Conservar ese puesto, es lo más difícil que conocemos.

No nos vamos a concretar a un ramo determinado; todo lo contrario: vamos a generalizar, en la seguridad de que este punto de vista será más fructífero para la totalidad de las personas que deseen conocer la psicología del éxito.

Supongamos que estamos desocupados y que andamos en busca de una ocupación más o menos bien rentada, que sirva para sufragar nuestros gastos.

No vamos a discutir si somos solteros, casados y viudos; ni si tenemos hermanas, hermanos, madre, esposa e hijos que mantener; no.

Vamos a suponer sencillamente que necesitamos una ocupación con grande urgencia por cuanto nuestro estado económico es precario.

¿Qué haremos?

Recurriremos a los avisos en los diarios o a los anuncios de los amigos, los encargos a muchas personas, o finalmente a las influencias o relaciones económicas o sociales.

El medio empleado no tiene importancia por cuanto depende de la situación del interesado.

Todos, en un principio, son sumisos, obsecuentes, prometedores; estudiosos y aplicados.

No les interesa ni sueldo ni condiciones, por cuanto sólo anhelan "no estar desocupados".

Por una u otra razón logran sentar pie firme en una ocupación y su primer esfuerzo es posesionarse de la sección donde "menos se trabaje" y "donde más se gane".

Acumulan todo su esfuerzo para caer en gracia durante el período de prueba y si logran afirmarse y "sacar un contrato", ya no hay cuidado. Se echan a dormir. Ya no les interesa ninguna cosa en el establecimiento que que les da sus medios de vida. ¡Ah, sí! ¡Les interesa el día del sueldo y el día del pago!

Si por una casualidad se produce un atraso en el día de pago, la protesta es segura, la indignación es general, por cuanto el panadero, el lechero, el dueño de la propiedad, el carnicero, etc., etc., no pueden esperar un día más; pero ninguno de estos protestadores considera que más de alguna vez llegaron después de la hora, atrasando que desarticuló todo el movi-

miento de la oficina; que estuvo enfermo más de una vez, y que se le pagó religiosamente su sueldo de acuerdo con el contrato y ciñéndose a la ley en vigencia.

Pero, no vamos a extendernos por esta vía, porque sería de nunca acabar.

Encontrar una ocupación, dijimos es relativamente fácil, es una lotería en que la mayoría de los números están premiados.

Lo difícil es conservar el puesto por cuanto significa una constante lucha entre el bien y el mal, entre la negligencia y el buen cumplimiento, cuando no un constante equilibrio mantenido a fuerza de subterfugios, arrastres y esquivamientos, formándose empleados sin personalidad y amantes del chisme y de la calumnia para poder conservar sus puestos.

Supongamos que todo marcha a las mil maravillas y que ninguno de esos medios existen y que sólo sobrevive el que produce.

Aquí es, entonces, donde nuestro hombre o mujer falla, por cuanto prometió en un principio aplicarse a todo, ser útil y servicial en todo y aplicarse como ninguno a la realización de sus obligaciones.

Ya ha conocido todo el manejo de su sección y de otras con las cuales mantiene un constante roce por estar correlacionadas.

Cuando consiguió el empleo, sabía tanto como sabe dos, tres, cinco o nueve meses después, salvo que ahora se tutea y codea con todos los demás empleados u obreros, y, nada más.

No ha hecho ni el menor esfuerzo para aquilatar mayores conocimientos ni mejorar los que ya tenía.

Ha permanecido estacionario y la persona que no avanza hoy día no sólo permanece donde está sino que en realidad retrocede por cuanto los demás pasan adelante.

Durante este lapso ha habido necesidad de incrementar la planta de empleados u obreros, y se ha adquirido otra persona que, a la par, resulta más preparada y más emprendedora que los antiguos, y su jefe lo promueve a un puesto superior, pasando por encima de muchos y saltando más allá de otros.

El empleado antiguo, que no ha hecho esfuerzo alguno por acrecentar su capacidad, protesta que se le haya postergado cuando su antigüedad le da derecho para ascender.

Por pensar en quitarle el "puesto" a otros, descuidan su propio puesto, atrasándose en la ejecución de su trabajo, hablan mucho, llegan tarde, se van temprano, no le ponen todo el interés que merece su puesto, quieren enseñarle al que le enseñó y protestan porque al más capacitado le han dado el puesto que merece en vez de respetar su "antigüedad", mantener el escalafón con rigidez.

Hemos visto numerosos casos de esta naturaleza en una variedad de ocupaciones donde los más inútiles, por lo general, son los que más protestan y más dan que hacer a sus patrones, o superiores, despulciando la moral de sus compañeros con sus eternas quejas y sus innumerables e insidiosas insinuaciones.

Poco cuesta perder una ocupación. Lo difícil es conservarla.

Nuestro consejo tendiente a este fin es esforzarse todo lo más que puedan por rendir el máximo de trabajo en el puesto en que están, colaborando con sus compañeros y jefes con el fin de suavizar las asperezas que la incierta situación porque atravesamos encuentre el menor número de escollos que sea posible para salir triunfante en la realización de su cometido.

Lo que ha escaseado siempre, no han sido las buenas ocupaciones sino las personas competentes para llenarlas.

Así es como se conserva el puesto u ocupación honradamente. El que hace zancadillas, luego cae en su propia trampa, y no sale más.

W. WIGWAN.

Poetas lotinos

ERA LA ZUNCA RAMONA...

Después de pedir perdón
por lo que voy a narrar,
y esta es la pura verdad
sucedió en el arrejón...

Estaba tomando tragos
el sordo Miguel Utreras,
con su compadre Contreras
y el tuerto Lucho Lagos...

Diez dobles habían bebido
cada persona nombrada,
y en disputa acalorada
estaban enfurecidos...

El sordo, como no oía,
aunque paraba la oreja
del tamaño de una teja,
al tuerto Lucho agredía...

Y en medio de este alboroto
oyóse una voz chillona.
... Era la zunca Ramona...
invencible para el mosto...

Llegan los carabineros
que estaban de servicio,
y exclamaron... por el vicio
al cuartel los llevaremos...

Dos días en calabozo
los tuvieron encerrados,
a pan y agua han pagado
el festín escandaloso...

Sus esposas intranquilas
sin saber de sus maridos,
y un ñato les dijo... han ido
de visita a la Quila...

Cada cual llega a su casa
con apetito canino,
pero ya el cruel destino
con la miseria amenaza...

Sin un cobre en las carteras
volvieron a sus hogares.
Aquí empiezan los pesares...
después de la "borrachera"...

El tuerto Lucho pescó
a su mujer a aletazos;
una olla hizo pedazos
y a su madre le pegó...

Y más o menos lo mismo
hicieron sus compañeros,
por el alcohol traicionero
cometen mil salvajismos.

Y después, al otro día
al vernos en la pobreza,
sin haber nada en la mesa
se culpa a la Compañía...

No es ella la culpable
que seamos desgraciados;
y de todos despreciados
por el vino miserable...

¿Por qué hemos de culpar
de nuestra falta, a la Empresa,
si nuestra mala cabeza
no nos deja progresar?...

Sólo nosotros tenemos
la culpa de nuestros males,
y no hagamos responsables
sino, al alcohol que bebemos...

PANCHITO.

TEATRO DE LA COMPAÑIA

Programación para el mes de Febrero de 1943

Lunes 1.o "EL HIJO DE LAS FIERAS". Gran estreno por Sabu Ralph Byrd (tecnicolor). Platea $ 4; Galería $ 1.40.

Martes 2 "EL ANGEL DE MEDIA NOCHE". Estreno Paramount por Robert Preston. Noticiario Metro, Inglés, etc., Platea $ 3.00; Galería $ 1.00.

Miércoles 3 "EL CANTAR DE MIS PENAS". Estreno argentino por el cantante Héctor Palacios y "LA HIJA DE LAS SELVAS". 8.a función final. Platea $ 2.00; Galería $ 1.00.

Jueves 4 "SOL DE OTOÑO". Grandioso estreno de la superproducción Metro G. M. por Eddy Lamar y Robert Young. Noticiario UNIVERSAL. Platea $ 3.00; Galería $ 1.00.

Viernes 5 "EL IDILIO DE ANDY HARDY". Grandioso estreno por Mickey Rooney y Lewis Stone. Regios agregados. Platea $ 4.00; Galería $ 1.00.

Sábado 6 "SELECCIONES SONORAS DE CHARLES CHAPLIN" y "EL AVION FANTASMA". 1.a función de la gran serial. Platea $ 2; Galería $ 1.

Domingo 7 "MISTER V". Grandioso estreno de la superproducción Artistas Unidos, por Leslie Howard y Francis Sullivan. Noticiarios. Platea $ 4.00; Galería $ 1.40.

Lunes 8 "NOCHES DE BODA". Gran estreno argentino de la superproducción, por Enrique Serrano (Goyena). Noticiarios, etc. Platea $ 3.00; Galería $ 1.00.

Martes 9 "EN EL ULTIMO PISO". Estreno argentino por Juan Carlos Torry y Zully Moreno. Noticiario Metro G. M., etc. Platea $ 3; Galería $ 1.

Miércoles 10 "LOS HIJOS DEL OLVIDO". Estreno musical por Mary Lee y June Strey, y "CONTRA LA QUINTA COLUMNA". 1.a función de la serial. Platea $ 2; Galería $ 1.

Jueves 11 "EL GRAN BLOQUEO". Estreno de interesantes actualidades de la gran guerra actual. Sinopsis y Noticiarios, etc. Platea $ 4.00; Galería $ 1.40.

Viernes 12 "EL GRAN CALAVERA". Grandioso estreno R. K. O. por John Barrymore y May Robson. Agregados, Sinopsis, etc. Platea $ 3.00; Galería $ 1.00.

Sábado 13 "DETECTIVE A PESAR SUYO". Estreno policial por W. C. Field y "EL AVION FANTASMA". 2.a función. Platea $ 2.00; Galería $ 1.00.

Domingo 14 "LA REINA DE LA SELVA". Grandioso estreno por María Montes, Henry Wilcoxon y Andy Divine. Noticiarios, etc. Platea $ 4.00; Galería $ 1.40.

Lunes 15 "EN EL VIEJO BUENOS AIRES". Grandiosa reprise por Libertad Lamarque, Rafael Frontaura, etc. Platea $ 4.00; Galería $ 1.40.

Martes 16 "NIÑAS Y MILITARES" y "UNA ORQUIDEA DE BROOKLYN" (Función doble), por William Tracey, Joice Sawyer y Marjorie Wood-worth. Noticiarios. Platea $ 3.00; Galería $ 1.00.

Miércoles 17 "EL RITMO NEOYORKINO". Estreno de aventuras por Ruth Terry y Billy Gilbert y "CONTRA LA QUINTA COLUMNA", 2.a función. Platea $ 2.00; Galería $ 1.00.

Jueves 18 "EL EMBRUJO DE UN VALS". Grandioso estreno de la superproducción Metro, por Norma Shearer, Melvyn Douglas. Noticiarios, etc. Platea $ 3.00; Galería $ 1.00.

Viernes 19 "ELVIRA FERNANDEZ VENDEDORA DE TIENDA". Grandioso estreno cómico argentino por Tito Liuzardo, Paulina Singermann, Olinda Bozán, etc. Regios agregados de actualidad. Platea $ 4.00; Galería $ 1.40.

Sábado 20 "EL SECRETO DEL MEDICO". Estreno Republic por John Beal y Florence Rice y "EL AVION FANTASMA". 3.a función de la serial; Platea $ 2.00; Galería $ 1.00.

Domingo 21 "LOS PIRATAS DEL CARIBE". Grandioso estreno en tecnicolor por Ray Milland. Regios agregados, Noticiarios, etc. Superproducción Paramount. Platea $ 4.00; Galería $ 1.40.

Lunes 22 "PIRATAS DEL CARIBE". Gran reprise en tecnicolor por Ray Milland. Platea $ 4.00; Galería $ 1.40.

Martes 23 "EL MONSTRUO FANTASMA". Gran estreno de aventuras por Harry Carey. Agregados. Noticiarios, etc. Platea $ 3.00; Galería $ 1.00.

Miércoles 24 "EL FISCAL DE DISTRITO". Estreno de aventuras por Peter Lorre y Florence Rice y "CONTRA LA QUINTA COLUMNA", 4.a función. Platea $ 2.00; Galería $ 1.00.

Jueves 25 "CON EL DEDO EN EL GATILLO". Estreno argentino por Sebastián Chiola. Noticiario aéreo Universal, etc. Platea $ 3.00; Galería $ 1.00.

Viernes 26 "MILITARES Y PAISANAS". Gran estreno R. K. O., por Victor Mac Laglen y Ed. Lowe. Actualidad. Dibujos de Walt. Disney, etc. Platea $ 3.00; Galería $ 1.00.

Sábado 27 "RAZON Y FUERZA". Estreno de aventuras por Richar Arlen y "EL AVION FANTASMA". 4.a función. Platea $ 2.00; Galería $ 1.00.

Domingo 28 "CUANDO EVA FLAQUEA". Gran estreno cómico Metro G. M. por Walter Pidgeon y Roseline Russell. Noticiario Aéreo Fox. Actualidades, etc. Platea $ 4.00; Galería $ 1.40.

DAMAS de LOTA

Permanentes, Manicure, Peinados al agua y Marcel

ATENCION ESMERADA E HIGIENE ABSOLUTA

Máquinas modernas

BAJO MERCADO — LOTA ALTO

ERNESTINA F. DE PARRA

Diplomada en la Escuela Politécnica "Díaz Gasceñe" - CONCEPCION

Dra. Marina Riveros Sepúlveda

Médico Cirujano

Enfermedades de Niños y Medicina interna de señoras.

Cousiño 251 - LOTA

CRONICA LOCAL

Homenaje que se rindió al Ingeniero don León Danhier

Construyó los Piques Nuevos. - Declaración del Director-Gerente don Juan Manuel Valle.

Sr. León Dahnier

LOTA.— El martes 5 del presente, se efectuó en el Casino de Lota Alto una sencilla y emocionante ceremonia con motivo de la entrega al ingeniero a cargo de la construcción de los PIQUES NUEVOS, señor León Danhier, de la recompensa que el Directorio de la Compañía Carbonífera e Industrial de Lota, le había conferido por su labor desarrollada al frente de esta obra.

En efecto, el día señalado se reunieron por invitación especial del Director Gerente, señor Juan Manuel Valle, alrededor de 150 empleados de la Compañía, algunos de ellos acompañados de sus esposas, con el fin de participar en esta manifestación pública de reconocimiento de la labor de este distinguido profesional, contratado especialmente por la Compañía en Bélgica, hace 10 años, para que tuviera a su cargo la dirección en la construcción de los Piques Nuevos.

Don Juan Manuel Valle, en sencillas frases, hizo mención de la importancia que tenía para la Empresa, en particular, y para el país, en general, la obra de los Piques Nuevos, iniciada en plena crisis de consumo de combustible con la inversión de fuertes capitales, y que al empezar ahora esta mina a producir carbón, aumentando con ello la producción, se llenaba una sentida necesidad nacional y se había realizado algo efectivo por la prosperidad de la empresa.

En este trabajo de años, expresó el señor Valle, el ingeniero señor Danhier ha tenido una participación preponderante: se entregó al trabajo con cuerpo y alma, sin descanso y en forma silenciosa y sin pedir jamás nada para sí, hasta el extremo de comprometer su salud; fué necesario prohibirle la bajada a los piques, pues en su afán de servir, y compenetrado del verdadero sentido de la responsabilidad, no se resignaba a limitar su actividad a la dirección desde la superficie.

Agregó el señor Valle, que contrariando sus principios de no calificar a los empleados mientras estuvieran en servicio hacía ahora una excepción y podía declarar que el señor Danhier, a la vez que un profesional competente, era un empleado modelo. Acto seguido, el señor Valle hizo entrega de la recompensa otorgada por el Directorio de la Compañía, que consistía en un cheque por la suma de $ 25.000, que el señor Danhier recibió emocionado y agradecido, mientras los concurrentes aplaudían y expresaban sus felicitaciones al agraciado.

Este gesto de la Dirección de la Compañía de Lota, al reconocer públicamente la competencia y el trabajo de uno de sus empleados, y premiarlo extraordinariamente, ha sido comentado en forma por demás elogiosa y constituye un estímulo para todo el personal. A continuación se sirvió un vermouth de honor en el mismo local del Casino.

Brigada de Geerls Gide de la "ESCUELA HOGAR GABRIELA MISTRAL" de Limache, de visita en esta localidad

El jueves 14 del corriente, arribó a este pueblo la Brigada de Girls Gide de la "Escuela Hogar Gabriela Mistral" de Limache, compuesta por 43 alumnas bajo la dirección de 15 profesoras.

A su llegada fueron recibidas por el comandante de la Brigada "Matías Cousiño" y por la totalidad de la Brigada de Girls Gide de la Escuela "Isidora Cousiño" de esta.

Inmediatamente se procedió a darles a conocer lo que para ellas constituía su principal interés, y que era visitar el hermoso Parque de Lota, el que recorrieron con vivo entusiasmo, admirando los hermosos panoramas que se les presentaban a su vista, como a su vez inquirían datos acerca de sitios históricos de esta región, los que les fueron proporcionados con lujo de detalles a nuestras amables visitantes.

A las 13 horas se les ofreció un almuerzo en el local de la Sociedad Comerciantes. A la hora oportuna, las distinguidas huéspedes desarrollaron un acto literario como demostración de agradecimiento, organizándose números de música, canto, declamación, etc., transcurriendo el almuerzo en una franca cordialidad y mutua comprensión.

En la noche, a las 21 horas, en la Plazuela de la Población Obrera, hicieron su campamento de fuego, desarrollando números de canto, música, chistes alusivos, etc., acto que contó con la presencia de numeroso público, que se retiró complacido de la brillante actuación que les cupo a las visitantes.

Al día siguiente, las brigadas locales "Matías e Isidora Cousiño" les ofrecieron un almuerzo en el vecino balneario de Colcura, donde reinó la más completa armonía, gozando de un ambiente de playa en este acogedor rincón lotino.

Por tren de la tarde se ausentaron de nuestro puerto, para dirigirse al sur del país, según itinerario que traían trazado.

Al despedirnos, nos manifestaron que se iban sumamente complacidas, por las finas atenciones de que habían sido objeto durante su permanencia entre nosotros, tanto de los señores jefes de la Compañía, como de los dirigentes scoutivos y pueblo en general.

NUEVO DIRECTORIO DEL CLUB DE RAYUELA "RAIMUNDO VARGAS"

En reunión general celebrada el 19 de Diciembre ppdo., este club procedió a nombrar el nuevo directorio para 1943, el que quedó formado de la siguiente manera:

Directorio honorario:
Presidente, señor Manuel García.
Vicepresidente, señor Raimundo Vargas M.
Secretario, señor Carlos Parra S.

Directorio efectivo:
Presidente, Sr. Manuel Díaz A.
Vicepresidente, señor Ramón Urra S.
Secretario, señor José Santos Garrido.
Prosecretario, señor Enrique Barroso.
Tesorero, señor Eduardo Seguel.
Protesorero, señor Filomeno Toledo.
Director, señor Saturnino Arancda Z.
Director, señor Francisco Castro.
Capitán 1.o, señor Manuel Miranda.
Vicecapitán, señor José Santos Garrido.
Capitán 2.o, señor Juan Villegas.
Vicecapitán, señor José Santos Urra S.

Legión de Ex - Militares - Navales y Orden Público de Chile - Delegación Lota

Esta Sociedad Mutualista de ex servidores de las Fuerzas Armadas, ha instalado en este puerto un Casino para todos sus asociados en calle Monsalves N.o 44, y está atendido por un consocio, quien hace las veces de concesionario.

El día 6 de febrero será inaugurado oficialmente este casino; asistirán especialmente invitados las autoridades militares, civiles y los socios inscritos en la institución. El delegado señor Cabezas que representa a la institución, está empeñado en que este acto deje gratos recuerdos entre los asistentes.

En efecto, vendrán a esta inauguración el Presidente de Concepción, señor Federico Smith; su Secretario, señor Mayorga y el Director, señor Avelino Chamorro; los Regidores de Concepción, señores Luis Luco C. y Lorenzo Riveros.

A su vez se está gestionando la participación en este acto de un buen conjunto orquestal, para lo cual desde luego se cuenta con destacados elementos del arte musical.

Por nuestra parte, nos alegramos que estos ex servidores de nuestras Fuerzas Armadas constituyan su hogar social, contribuyendo así a estrechar más los vínculos que deben reinar entre sus asociados y dando a la vez una demostración de su espíritu de disciplina, orden y cultura en que están empeñados sus socios y que ahora más que nunca se necesita fomentar en nuestro pueblo.

Dr. José Zemelman
Medicina interna y niños
Monsalves 141

CASA SINGER
MAQUINAS DE COSER CON FACILIDADES DE PAGO
Aceite, Agujas y toda clase de repuestos

West Indian Oil Company (Chile) S. A. C.
Nafta, Parafina y Aceites para toda clase de maquinarias

Compañía Distribuidora Nacional
Venta de toda clase de Abarrotes y Frutos del País

Agente exclusivo para la Zona Carbonífera
ELEUTERIO 2.° CARO T.
Calle Galvarino 170 - Casilla 99 - Fono 26 - LOTA.

NUEVAS PROFESIONALES

Señoritas que terminaron su curso de Modas en la Academia de Corte y Confección "El León" de la Srta. Sabina Vega, Pinto 164 - Lota Bajo

Alumnas que terminaron su Curso en la Academia de Corte "El León"

Nómina de las alumnas que este año terminaron su Curso de Corte y Confección y que ejercerán su profesión en esta localidad en las direcciones que se indican:

Señoritas: Graciela Rivera de la Hoz, calle 3 N.o 734; Elsa Acosta Nova, Pabellón 48, Pieza 38; Juana Mardones Alarcón, Pabellón 30, Pieza 7; Eva Jaque Oñate, Pabellón 33; Pieza 2; Lidia Delgado Azócar, Pabellón 35, Pieza 3 y Victoria Alarcón Yévenes, Pabellón 35, Pieza 21.

Se hace presente que estas alumnas están capacitadas para recibirse, previo examen de competencia, del título correspondiente otorgado por la Academia de Santiago de la señorita Lila Porra; título que tiene validez por el Estado.

En la Academia "El León" se hacen cursos rápidos con facilidades de pago y las personas interesadas, pueden dirigirse a la señorita Vega, a la dirección indicada, quien proporcionará mayores antecedentes.

MIEL DE ABEJA

Se vende en el **Puesto N.° 12 del Mercado** de Lota Alto, al precio muy reducido de **$ 2.60 el kilo** (Dos pesos sesenta el kilo).

Contiene tanta materia dulce como el azúcar y muchas substancias y vitaminas útiles para la salud.

El azúcar y los dulces que lo contienen son el gran enemigo de la dentadura en lo que respecta al azúcar industrial; no así la miel, pues los antiguos que eran grandes consumidores de miel antes del advenimiento del azúcar, tenían espléndida dentadura.

1 libra de miel equivale a 1,557 calorías.

1 libra de huevos sin cáscara equivale solamente a 807 calorías.

1 libra de carne de vacuno equivale solamente a 502 calorías.

El Dr. Barney de la Comisión de Jowa, U. S. A., ha comparado que un kilo de miel de abejas es equivalente en valor nutritivo a:

Cinco litros de leche,
2,100 gramos de bacalao,
50 huevos de gallina,
1,750 gramos de carne de buey,
800 gramos de queso, y
1,200 gramos de nueces.

Por lo tanto, se recomienda a las familias hacer una buena provisión de esta miel excelente y a bajo precio, para usarla en reemplazo del azúcar que cada día está más cara y escasa.

25 años de vida cumplió el Deportivo "Matías Cousiño"

El 1.o del actual, celebró sus 25 años de vida, el prestigioso club con que encabezamos estas líneas.

En efecto, el 1.o de Enero de 1916, un grupo de entusiastas deportistas, se dió a la tarea de fundar al hoy "Matías Cousiño", con tan buen éxito que, durante el cuarto de siglo que lleva de vida, ha sabido difundir en nuestro pueblo el noble arte del deporte, habiendo conquistado para sus colores sonados triunfos, como también una buena colección de trofeos que hablan por sí solos del buen pie porque ha atravesado esta institución.

Seríamos ingratos, si no trajésemos a la memoria a la vieja guardia que todo lo dió por este club y entre los cuales mencionaremos a los señores Manuel Fernández, Santiago Muñoz, Juan Benavente, José L. Salas, Juan José Retamal, Toribio Irribarra, Pedro Figueroa, Javier Saldaña, Arturo Fritz, Bernardo Inzunza, Juan Ramírez, Luis A. Manríquez, Teodoro Carrasco, José Romero, Angel Molina, Horacio Muñoz y Ernesto Novoa, naturalmente, que muchos de ellos hoy son fallecidos, pero fueron los que dieron vida a este club.

El Matías Cousiño, queriendo estimular a sus socios y jugadores, procedió a repartir diplomas a los siguientes socios: Pedro Figueroa, Luis A. Manríquez, Juan Ramírez, José Romero, Juan Rodríguez, Angel Molina, Horacio Muñoz, Pedro Riveros, Elías Sáez, Ernesto Novoa y Javier Saldaña; mereciendo mención especial don Felindo Andaur, que recibió copa y diploma, como viejo defensor de este club.

Hoy rige los destinos de esta institución, el siguiente directorio, y estamos ciertos que él seguirá luchando con el mismo empeño que lo han hecho sus antecesores, para colocarlo en buen peldaño, deseando por nuestra parte, verlo figurar muy luego a la cabeza de los clubes lotinos.

El directorio para 1943 es el siguiente:

Presidente, señor Juan Arévalo Sáez.

Vicepresidente, señor Héctor Velásquez Muñoz.

Secretario, señor Ernesto Novoa Vallejos.

Tesorero, señor Efraín Jara Jara.

Director, señor Pedro N. Riveros.

Delegados ante la Asociación de Foot-ball, señores Pedro N. Riveros Lagos y Héctor Velásquez Muñoz.

Instituciones que cambian de Directorio

SECCION BOX.— DEPORTIVO NACIONAL

Directorio honorario:
Presidente: señor Armando Fontena.
Vicepresidente, señor Marcos López.
Director, señor Oscar Espinoza.
Directorio activo:
Presidente, señor Ricardo Hopper.
Secretario, señor Juan Muñoz.
Director, señor Rodolfo Pérez.
Delegado ante la Asociación, señor Juan González.

"UNION DEPORTIVO F. B. C."

Con fecha 10 del corriente se nombró el nuevo directorio que ha de regir los destinos de este club durante el período 1943-1944, el que ha quedado compuesto como sigue:

Directorio honorario:
Presidente, señor Armando Fontena Rocha.
Vicepresidente, señor Manuel Garrido.
Capitán, señor Miguel Ruiz.
Directorio efectivo:
Presidente, señor Hernán Poblete Castro.
Vicepresidente, señor Guillermo Carrillo Jara.
Secretario, señor Eduardo Cartes Chandía.
Secretario de actas, señor José Cartes Chandía.
Tesorero, señor Pedro Ferrada Arriagada.
Protesorero, señor Miguel Poza Silva.
Director, señor Pedro Palma Palma.
Delegados ante la Asociación, señores Heriberto Cancino Garrido y Carmen 2.o Ulloa.
Jefe de útiles, señor José Nieves Ramírez.

SOCIEDAD DE S. M. "UNION DE OBREROS MINEROS"

Esta Sociedad en reunión general celebrada el domingo 27 de diciembre de 1942, procedió a la elección del directorio que deberá regir para el año en curso, quedando constituido como sigue:

Directorio honorario:
Presidente honorario, señor Carlos Parra.
Vicepresidente honorario, señor Marcos López.
Director honorario, señor José A. Retamal.
Directorio efectivo:
Presidente, señor José A. Toledo.
Vicepresidente, señor Eduardo Oyarzún.
Secretario, señor Pedro Figueroa
Prosecretario, señor Toribio Sepúlveda.
Tesorero, señor Lorenzo Hernández.
Subtesorero, señor Juan Bta. Salamanca.
Portaestandarte, señores Pascual Oñate y Humberto Medina.
Directores, señores Juan González, Celso Sanzana, Juan de la R. Hernández y Mamerto Sierra.
Tenedor de libros, señor Pedro Vega.

"ARTURO COUSIÑO F. B. C."

Ultimamente se ha constituido el nuevo directorio para 1943 de este Club Deportivo, el que ha quedado compuesto de la siguiente forma:

Presidente honorario, señor Damián Uribe C.
Vicepresidente honorario, señor Artemio Arévalo P.
Presidente efectivo, señor Guillermo Anabalón Roa.
Vicepresidente efectivo, señor Federico Villa Pérez.

RELOJERIA BARBIER

Avisa a su distinguida clientela que ha recibido un extenso surtido en artículos finos de cristalería y plaqué. — Ocasión única, un verdadero réclame. Anillos de plata con iniciales, fondo azúl y roje en $ 3½.—

Siempre relojes nuevos en la RELOJERIA Y JOYERIA BARBIER

Guillermo Barbier W.

R. Urriola B.
Practicante Autorizado
Pabellón 26 — Casa 11
Inyecciones y Curaciones según prescripción médica
Atiende particularmente a domicilio

Secretario, señor José S. Vega González.
Tesorero señor Manuel Galindo Portiño.
Directores, señores Juan Oñate C. y José E. Opazo O.
Delegados ante la Asociación de Foot-ball señores Guillermo Anabalón y José S. Vega G.

DEPORTIVO NACIONAL F. B. C.

En reunión general celebrada recientemente por este club, se ha procedido a renovar la directiva de la Sección Foot-ball, la que ha quedado compuesta como sigue:

Directorio honorario:
Presidente, señor Carlos Duarte L.
Vicepresidente, señor Carlos Parra.
Directorio efectivo:
Presidente, señor Carlos Contreras.
Vicepresidente, señor Carlos Ramírez.
Secretario, señor Marcial Vera.
Tesorero, señor Gregorio Cancino.
Protesorero, señor Camilo Vera.
Director, señor Humberto Varela.
Delegado ante la Liga, señor Carlos Contreras.
Delegado ante la Liga, señor Humberto Varela.

El Sr. Omar Vivanco, antiguo Dirigente Deportivo, de paso por esta localidad

Tuvimos el agrado de tener la visita de este destacado dirigente en la rama del deporte, quien nos manifestó que muy en breve iríamos a contar con su cooperación, en lo que se refiere a trabajos deportivos, ya que está radicado bastante cerca (Laraquete).

Aprovechamos su gentil visita, para pedirle algunos datos referentes a atletismo, manifestándonos que el 30 o 31 del presente, irá a cargo, junto con otros dirigentes, de la delegación de atletas que representará los colores de nuestro pueblo en el Torneo de la Zona Sur a efectuarse en Concepción y en el que tomarán parte destacados elementos de Talca a Magallanes.

Por nuestra parte, deseamos a la delegación lotina, toda clase de éxitos en este torneo.

Manifestación de despedida al Sr. José Ignacio Uribe

Asistentes a la manifestación ofrecida por el personal de empleados de la Sección Cerámica, al señor José Ignacio Uribe, con motivo de su alejamiento de la localidad.

El 17 del actual, un grupo de sus relaciones ofreció al señor José Ignacio Uribe una manifestación de despedida por tener que ausentarse de la localidad y radicarse en el Perú.

En el momento oportuno ofreció la manifestación el señor Enrique Soto D., abundando en conceptuosos términos hacia la persona del festejado. También hicieron uso de la palabra los señores Guillermo Cisternas, Jorge Sanhueza y Luis Utreras; cerrando la manifestación el señor Hugo Luarte Valdés, quien recalcó en elocuentes términos la franca amistad que el señor Uribe se había captado entre sus amigos, lamentando a nombre de los presentes el alejamiento del festejado y formulando votos porque en su nueva residencia encuentre una favorable acogida.

Fallecimientos

Don Guillermo 2.o Burger Aravena

Después de una larga enfermedad ha dejado de existir en esta localidad el lunes 18 del presente, el señor Guillermo 2.o Burger Aravena, perteneciente a una antigua y respetable familia de este pueblo.

Sus funerales se efectuaron el miércoles 20 del presente, después de una misa de honras oficiada en la Iglesia Parroquial de Lota Bajo.

Presentemos a su distinguida familia las expresiones de nuestra condolencia.

Don Manuel Valdebenito Valdebenito

Ultimamente ha fallecido en ésta don Manuel Valdebenito V., antiguo mayordomo del Chiflón Carlos, persona muy estimada en el círculo de sus relaciones.

Hacemos llegar a su distinguida familia nuestra condolencia más sentida.

Agradecimientos

La familia Jerez Almendra, nos pide hacer llegar sus expresivos agradecimientos a todos los amigos y en especial a los socios de las instituciones Carlos Cousiño, Dep. Luis Jerez y Club Aliatadores, etc., con motivo del homenaje de recuerdo rendido a su querido deudo señor Luis F. Jerez Almendra (q. e. p. d.), en el 4.o aniversario de su fallecimiento.

La familia del señor Benigno Jara Oñate (Q. E. P. D.) nos encarga dar los más sinceros agradecimientos a todas las personas que se dignaron enviar coronas y acompañarlos en sus funerales.

La señora Zoila Pardo de Careaga nos encarga hacer llegar sus agradecimientos hacia todas las señoras de la Acción Católica de Lota Alto, por su valiosa cooperación prestada durante la enfermedad y fallecimiento de su esposo don Carlos Careaga, que trabajaba en el Chiflón.

Estos agradecimientos los hace extensivos en forma especial al doctor señor Alfonso Ruiz por sus valiosos servicios profesionales prestados.

LA RELOJERIA "ALARCON"
Aníbal Pinto 198 - Lota

Tiene el agrado de ofrecerle sus servicios en todo lo que se refiere a trabajos de relojería.

Por malo que esté su reloj no lo abandone. Tráigalo a la Relojería Alarcón y quedará como nuevo y Ud. satisfecho.

Venta de toda clase de joyas. Anillos, Bombillas de plata y níquel, Aros, Pulseras, etc.

Gran surtido en relojes despertadores.

VICENTE ALARCON.

MOLINO DE HARINA TOSTADA
"EL VOLCAN"
COUSIÑO N.° 100 - LOTA

Le ofrece a Ud.
harina tostada de primera calidad
y completamente fresca
Ventas al por Mayor y al Detalle

Almacén "LA PALOMA"
NICOLAS DELGADO A.
Calle Cousiño No. 100 - LOTA

CURANILAHUE

Resultó buena la presentación del "Fernandito" B. C. ante el Deportivo "Prisiones" de Arauco

La velada boxeril se efectuo en Arauco. Un público bastante numeroso asistió a presenciar los encuentros, los que gustaron por sus acciones llenas de empuje y valentía.

El programa mas o menos se desarrolló así:

Primera pelea: Emilio Pérez (Prisiones) con Eliseo García (Fernandito). El peso mosca García ganó por puntos a Pérez en un combate reñido.

Segunda pelea: Ananías Santibañez (P) con Tomás Novoa (F). Una nueva victoria se adjudicó en esta ocasión el buen crack local que lleva ya mas de doce peleas sin perder ninguna, actúa en el peso gallo.

Tercera pelea: José Viveros (P) con René Escalona (F). En esta pelea los dos contendores se emplearon a fondo. El fallo en empate muy justo.

Cuarta pelea: Cesar Ruminot (P) con Leoncio Medel (F). Desde un principio se dejó notar la superioridad del araucano, que ganó por puntos.

Quinta pelea: Juan Valenzuela (P) con Fidel Araneda (F). Este encuentro resultó del todo bueno por ser ambos contendores novicios aun. El fallo favoreció a Valenzuela.

Sexta pelea: Julio Cisternas (P) con Marcos Rodriguez (F). Esta pelea fué la más reñida de la noche, en la que Rodriguez pudo demostrar su pasta de boxeador que tiene de sobra a pesar de ser novicio en el cuadrilátero, pues lleva apenas dos peleas ante el público.

Terminada las peleas se hizo entrega de 6 medallas a los ganadores, obsequiadas gentilmente por el Alcalde de la Cárcel de Arauco y Presidente del Deportivo Prisiones.

La directiva del "Fernandito" nos encarga hacer llegar a sus colegas araucanos sus más sinceros agradecimientos por las atenciones recibidas.

EL "UNION DE OBREROS" CONTARA CON UNA BIBLIOTECA PARA SUS SOCIOS

Por iniciativa del señor Alejandro Pérez se formará en el Unión de Obrros una biblioteca para los socios. Inmediatamente de conocer este hermoso proyecto el Directorio del Club se interesó y empezó a trabajar para que llegue a su realización. Desde luego, el socio señor Reodomir Ceballos ha ofrecido 50 ejemplares de novelas escogidas.

Sabemos que se están construyendo los estantes para los libros y se designaron personas para que lleven a cabo este proyecto que beneficia directamente a los socios de la institución que en adelante tendrán una biblioteca que les servirá de recreo despues de las horas de trabajo y de instrucción a la vez.

Segun nos han manifestado los directores, esperan alguna cooperación de parte de la Compañía, lo mismo que del comercio, ya que siempre que se trata de un proyecto útil siempre cooperan con largueza.

Por el momento se está estudiando la forma de organizar el préstamo de libros para que sean devueltos a su debido tiempo y no haya pérdidas.

LA COMPASIA CARBONIFERA "COLICO SUR" AYUDA A LOS DEPORTES

La Compañia carbonifera que mencionamos en el epígrafe se preocupa de la práctica de los deportes entre su personal de obreros y empleados, ayudando a un club que se ha fundado últimamente, el que llevará por nombre "Cultural Colico Sur".

Así fué como el 25 del Diciembre último este club inauguró una cancha que fué acondicionada por la Compañia. El Administrador de estas minas, señor Guillermo Galleguillos, ha prometido ayudar en forma más efectiva construyendo un estadio con más comodidades.

El día de la inauguración de la cancha a que nos referimos hubo encuentros de fútbol entre secciones en primera y segunda serie, encuentros que fueron presenciados por numeroso público que aplaudió sin reservas las buenas jugadas de los contendores.

Terminado los partidos y para celebrar este acontecimiento para los deportes del vecino mineral se sirvió un regio banquete en uno de los amplios pabellones que construye la empresa.

Fuimos especialmente invitados a estos festejos, atención que agradecemos en lo que vale.

EL SEÑOR LIVIO SAAVEDRA, DESTACADO JUGADOR EN UN TIEMPO DEL UNION DE OBREROS HA DEJADO DE EXISTIR VICTIMA DE UN DESGRACIADO ACCIDENTE

Como lo ha informado la prensa penquista, ha dejado de existir últimamente, víctima de un fatal accidente de caza, el distinguido joven don Livio Saavedra Plasencia, que fuera hace algunos años uno de los más destacados defensores de las huestes del Unión de Obreros.

El querido extinto era oriundo de nuestro pueblo donde su sensible fallecimiento ha sido hondamente lamentado en el extenso círculo de sus relaciones, especialmente entre el elemento deportivo.

Ingresó Livio Saavedra al Unión de Obreros el año 1924, época aquella en que el Unión era respetado en la región como un gran equipo. Jugó defendiendo sus colores hasta el año 1928.

En 1927, el seleccionado de Curanilahue se clasificó Campeón de la Séptima Zona, equipo que era formado en su mayor parte por jugadores del Unión figurando en este buen equipo Livio Saavedra como uno de sus mejores componentes.

Muere Livio Saavedra en pleno uso de sus facultades, cuando se encontraba en la plenitud de la vida, dejando en la orfandad a su esposa y a tres pequeños hijitos, y el recuerdo entre sus amigos de las bellas prendas personales que le adornaban.

El Directorio del Unión de Obreros al tener conocimiento de su fallecimiento se reunió extraordinariamente tomando acuerdos al respecto, entre ellos el de que los equipos jugaran los primeros partidos de la temporada con cherpón negro en el uniforme como señal de duelo.

Ante el inesperado fallecimiento de este distinguido deportista presentamos a sus familiares y a su señora esposa e hijitos las expresiones de nuestra condolencia muy sentida.

NUEVAS PROFESIONALES

Señorita ELVAN JOLLEY TURTON, que recientemente ha obtenido su título de Profesora de Inglés en el Instituto Pedagógico de la Universidad de Chile, con distinción de una de las notas más altas otorgadas para esta asignatura.

La señorita Jolley ha finiquitado sus estudios con una investigación científica original que versó sobre "Efectos de la Revolución Francesa en la Literatura Inglesa y en la de Chile".

Felicitamos muy cordialmente a la señorita Jolley y le deseamos toda clase de exito en su nueva carrera profesional.

Señorita JUANA GALINDO PORTIÑO, que últimamente ha obtenido su diploma, con nota distinguida, como Modista en Corte y Confección, en la Academia Profesional de Talca de la señora Filomena G. de Guerrero.

Ejercerá su profesión en Lota Alto, Pabellón 46 Casa 15.

Ofrece sus servicios profesionales al distinguido público de Lota y hace clases en este ramo.

Matrimonios

El sábado 23 del presente se efectuó en la Iglesia Parroquial de Lota Bajo, el matrimonio del señor Galvarino Gutiérrez Gutiérrez con la señorita Berta Jara Sánchez.

Feriados

Se encuentra haciendo uso de su feriado legal el Administrador de la Caja de Seguro Obligatorio de esta, señor Eduardo Guzmán M., siendo reemplazado por el Cajero de dicha Institución, señor David Lazo Burgos.

AVISO

A los Padres y Madres de Familia

Se les recomienda que cooperen a la educación de sus hijos, ordenándoles que cuiden el aseo de su persona y de las habitaciones, asi como el exterior de las casas de la Población.

No deben rayar las murallas, ni mancharlas con tiza o pintura o lápiz.

No deben cortar ramas de los árboles, ni destruir las plantas y flores, que existen para el agrado de todos los habitantes.

Hacer tales cosas revela mala educación y perjudica el porvenir del que aspira a progresar en la vida.

HUSQVARNA SEWING MACHINE

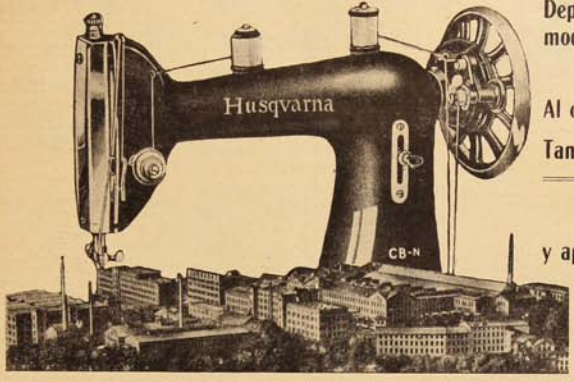

Depósito y Agencia de la más moderna y perfecta máquina de coser.

Al contado, precios especiales

También vendemos con facilidades de pago

VISITENOS

y aproveche esta oportunidad

GRAN

Tienda "La Fama"

González Hnos. - LOTA - Comercio 700 - Casilla 30

NO RINDIO LO QUE DEBIA EL UNION DE OBREROS FRENTE AL DEPORTIVO MANUEL RODRIGUEZ DE LOTA

Devolviendo una visita que hiciera tiempo atrás el Deportivo Manuel Rodríguez de Lota, el Unión de Obreros se trasladó a aquel pueblo el domingo 17 del mes ppdo. para enfrentar sus primeros equipos de fútbol.

El encuentro jugado en el Estadio de Lota resultó bastante bueno, aunque el Unión no se empleó en la forma en que debiera haberlo hecho y no mereció perder este encuentro. En el primer tiempo los nuestros colocaron el primer tanto por medio de un tiro libre de Encina que convirtió Gazale. Muy pronto Rodríguez obtuvo el empate, finalizando en igualdad de condiciones el primer tiempo.

A consecuencia del juego brusco por parte de los lotinos en este primer tiempo se accidentó el jugador Arévalo del Unión, lo que trajo u npoco de desmoralización para los curanilahuenses.

En el segundo tiempo hubieron más goales, subiendo la cuenta a cuatro tantos para el Rodríguez por tres para el Unión.

Como decimos más arriba, no con el ánimo de justificar una derrota, sino porque conocemos el equipo de casa, que no se empleó como lo hemos visto tantas otras veces. Tenemos el caso de Carlos Contreras que jugó pesimamente mal, debido a que no se encontraba en buenas condiciones físicas. Encina, por otra parte en iguales condiciones; Arévalo, se accidentó a los primeros 20 minutos; Castillo jugó bastante mal y así todo el equipo en malas condiciones y para completar todo esto ninguno de los jugadores de Curanilahue había jugado ante en el estadio de Lota, siendolos, por lo tanto desconocida la cancha.

Los encargados del equipo y de la delegación que fué Lota nos han expresado que fueron espléndidamente atendidos por los directores, socios y jugadores del Rodríguez, a quienes nos encargan hacer llegar sus agradecimientos, en especial al activo Presidente señor Antonio Espinoza, y esperan muy pronto tenerlos por acá para confraternizar, tanto en la cancha como en su local social.

NUEVO REDACTOR DE NUESTRO PERIODICO

Por promoción y ascenso a otro puesto dentro del mismo Departamento del Bienestar del Redactor de nuestro periódico, don Pedro Vega C., ha sido nombredo en su reemplazo el señor Daniel Bermedo Zúñiga.

Por lo tanto, agradecemos a nuestros lectores y a los dirigentes de instituciones, se sirvan entenderse con el señor Bermedo en todo lo relacionado con "LA OPINION" y con la Biblioteca del Departamento de Bienestar.

NUEVA VISITADORA SOCIAL DEL ESTABLECIMIENTO

Recientemente han sido contratados los servicios de la señorita Blanca Elena Troncoso Larenas, para que desempeñe en el Departamento del Bienestar del Establecimiento, las delicadas funciones de Visitadora Social.

La señorita Larenas atenderá en el Departamento de Bienestar (2.o piso) con el siguiente horario para el público:

Mañana: 9 a 10 horas; días lunes, martes, jueves y viernes.

Tarde: de 5 a 6, diariamente.

EROGACIONES

Don Rubén Gaete que trabaja de cuidador de materiales, nos encarga dar los más expresivos agradecimientos a todos sus compañeros de labores que lo ayudaron tanto moral como pecuniariamente, con motivo del fallecimiento de su esposa la señora Rosario Torres Gaete (Q. E. P. D.); dando a la publicidad la lista de los erogantes:

Señores C. Duarte, $ 10; P. Espinoza, 5; A. Cortínez, 10; C. Ramírez, 5; G. Cancino, 5; J. Rodríguez, 5; R. Arellano, 5; C. Pérez, 5; J. Morales, 10; L. Pérez, 5; V. Torres, 5; J. Tapia, 5; L. Uribe, 4; M. Godoy, 2; E. Lorenzen, 5; A. Contreras, 2; J. C. Díaz, 2; J. Silva, 5; E. M. L., 5; H. Carrasco, 2; I. Isla, 5; L. Sandoval, 2; J. Pardo, 2; J. Bustamante, 5; R. Sáez, 2; A. Fuentes, 1; J. Garcés, 5; E. Novoa, 2; P. Matus, 5; E. Sáez, 3; A. Retamal, 1; A. Contreras, 5; J. Palacios, 5; J. Céspedes, 3; J. Alarcón, 2; A. Ríos, 3; E. Fuentes, 5; C. García, 5; B. Santa Cruz, 5; E. Sandoval, 5. Total erogado $ 183.

AGRADECIMIENTOS

Con motivo del fallecimiento de la señorita Irma Inés Cerpa (q. e. p. d.) sus familiares nos encargan dar los expresivos agradecimientos a todas las personas que se dignaron acompañar a sus funerales y muy especialmente al personal Eléctrico y del Parque por su valiosa ayuda material.

Don José Díaz Z., que trabaja como cuidador de Materiales, en Población nos solicita hacer llegar a todos sus compañeros de trabajo, la más alta expresión de agradecimiento por la erogación de $ 90 que recibió, en circunstancias que se encontraba gravemente enfermo.

Dr. A. RUIZ del RIO

Medicina General

ATIENDE

Calle Población Casa - A

Horas de Consultas:

Mañana	Tarde
1 1/2 a 3	7 a 8

LOTA ALTO

CENTRO SOCIAL DE MAYORDOMOS CAMBIO DE DIRECTORIO

En reunión celebrada recientemente por esta institución se procedió a la elección del directorio que regirá para 1943, el que quedó compuesto como sigue:

Presidente, señor Luis Hto. Muñoz Macaya.

Vicepresidente, señor Carlos Véjar Vega.

Secretario, señor Romilio Garrido Vega.

Prosecretario, señor José M. Ruiz Macaya.

Secretario correspondencia, señor Juan de D. Torres Muñoz.

Tesorero, señor Juan San Martín Gallardo.

Protesorero, señor Carlos Bustos Gamonal.

Directores, señores Juan de D. Monsalves, Juan Carvajal, Mercedes 2.o Fuentes Suazo, Eugenio Araneda Araneda y José Arévalo.

Revisores de cuentas, señores Jose Alberto Ruiz Parra y Eloy Toledo.

EROGACIONES

Don Guillermo Vásquez Leiva, que trabaja de carpintero contratista en la Sección Construcciones, nos pide hacer llegar a sus jefes, compañeros de trabajo y amigos, su más eterna gratitud por el generoso y espontáneo rasgo que tuvieron para con él, al ayudarlo en todo sentido con motivo de encontrarse gravemente enfermo.

Nos hizo recalcar el hecho que, este bello gesto, vie ne a demostrar una vez más, el alto espíritu de solidaridad y mutua comprensión que existe en Construcciones" de parte de jefes y personal en general, acto que a su juicio debe servir de ejemplo por el gran humanitarismo que el encierra.

Los erogantes fueron:

A. Figueroa, $ 10; V. Sánchez, 20; O. Salas, 10; S. Moraga, 10; J. Neira, 10; S. Flores, 10; H. Tapia, 10; A. Venegas, 10; M. Carrillo, 10; J. Cerda, 10; J. Díaz,

"Estadistica" Colico Sur

2; S. Poblete, 5; C. Poblete, 5; H. Concha, 2; J. Gutiérrez, 2; P. Arriagada, 5; O. Poblete, 2; J. Poblete, 5; C. Vidal, 10; S. Reyes, 2; H. Mellado, 2; H. Oñate, 3; F. Salazar, 5; P. Alarcón, 2; E. Pardo, 5; D. Peña, 2; J. Jerez, 2; M. Escobar, 20; C. Ovalle, 5; J. Moraga, 5; J. Campos, 5; J. Villarroel, 5; A. Zambrano, 5; R. Jara, 5; R. Araneda, 10; L. Riquelme, 5; G. Bustos, 5; J. Mendoza, 5; V. Albornoz, 5; R. Ramírez, 5; V. Cariaga, 5; J. Navarrete, 2; A. Martínez, 3; E. Durán, 5; R. Garcés, 3; E. Ancantrio, 5; J. Castex, 3; C. Lara, 2; D. Santibáñez, 2; C. Pampaloni, 3; J. Contreras, 5; J. Muñoz, 5; M. Muñoz, 2; N. Rodríguez, 2; M. Rodríguez, 5; J. Aillón, 3; M. Pesso, 10; E. Garrido, 5; C. Gallegos, 5; G. Herrera, 5; R. Rodríguez, 5; D. Aillón, 5; A. Rodríguez, 5; J. Valenzuela, 5; J. Contreras, 5; F. Salgado, 10; A. Santibáñez, 3; P. Riquelme, 2; S. Muñoz, 3; C. Ovando, 2; J. Maldonado, 5; V. Negrete, 3; M. Avila, 3; J. Sáez, 2; V. Cartes, 2; J. Soto, 2; J. Yévenes, 5; A. Llanca, 5; O. Jara, 2; H. Garrido, 2; F. Fernández, 5; J. Torres, 5; L. Sanhueza, 1; N. Sanhueza, 1; N. Flores, 1; J. Romero, 1; F. Duguet, 1; J. Muñoz, 3; A. Oñate, 3; J. Zapata, 5; H. Tiznado, 1; Z. Stuardo, 1; C. Arpevalo, 1; F. Molinet, 1; O. Matus, 3; J. Sanhueza, 5; J. Pino, 2; J. Anabalón, 2; A. Sanhueza, 5; A. Romero, 2; M. Carvajal, 5; A. Henríquez, 2; C. Jara, 5; E. Véjar, 5; M. Jaque, 2; A. Quiroz, 5; R. Villarroel, 3; R. Lermanda, 5; H. Toledo, 3; P. Saravia, 5; V. Mella, 3; J. Ulloa, 5; J. Uribe, 3; J. Meza, 3; R. Parra, 2; F. Burdiles, 3; J. Sánchez, 3; J. Ortiz, 5; J. Peñailillo, 5; J. Espinoza, 11; T. Alvarado, 5; H. Rodríguez, 5; A. Pradenas, 5; J. Salazar, 2; C. Flores, 3; E. Espinoza, 2; R. Viveros, 1; J. Neira, 1; R. Moraga, 20; G. Velozo, 10; S. Espinoza, 10; A. Moraga, 5; A. Retamal, 5; E. Espinoza, 5; Salazar, 5; I. Véjar, 10; F. Paz, 5; J. Moraga, 20; I. Fonseca, 3; A. Pérez, 5; C. Cartes, 10; V. Torres, 5; T. Lara, 5; Huenchuleo, 2; S. Pino, 3; J. Novoa, 2; N. Ortiz, 10; C. Escobar, 5; H. Arellano, 5; H. Rebolledo, 2; R. Navarro, 5; F. Martínez, 1; D. Ceballos, 5; J. Valencia, 5; M. Matus, 5; O. Oquenes, 5; A. Leighton, 3; J. Malbrán, 3; M. Parra, 5; M. Ceballos, 3; R. Barrera, 3; P. Garrido, 3; N. Vega, 3; Utreras, 5; C. Ortiz, 10; E. Ortiz, 10; J. Orósitca, 2; A. Valencia, 10; C. Mendoza, 2; T. Olavarría, 2; O. Mendoza, 2; J. Romero, 5; J. Mendoza, 2; J. Contanzo, 5; C. Cancino, 2; M. Jara, 5; A. Moraga, 2; A. Godoy, 5; D. Alarcón, 1; J. Toledo, 3; Venegas, 3; L. Mendoza, 3; D. Orellana, 3; R. Villagra, 3; J. Pinto, 3; H. Muñoz, 2; S. Aguilera, 1; A. Riosseco, 5; G. Mora, 5; P. Casanueva, 10; P. Espinoza, 2; A. Cortínez, 2; A. Mellado, 5; O. Delgado, 5; B. Espinoza, 2; J. Delis, 3; D. Pacheco, 5; J. Poblete, 5; M. Alarcón, 2; J. Pereira, 5; R. Muñoz, 2; R. C., 5; C. Medina, 3; J. R., 5; G. Benítez, 2; G. Cancino, 5; M. Espinoza, 4; J. Urrea, 3; O. L., 2; D. Contreras, 5; A. Ruiz, 6; C. Fuenteaiba, 5; M. Contreras, 2; G. Jara, 5; A. Inostroza, 5; J. Parra, 5; M. Aguilar, 5; R. Alarcón, 5; A. Matamala, 1; H. Henríquez, 5; A. Fernández, 5; M. Mendoza, 5; V. Ramírez, 3; L. Rivas, 3; M. Retamal, 5; P. Parra, 2; C. Mora, 10; L. Gutiérrez, 2; D. Barra, 2; A. Flores, 5; T. Acevedo, 2; L. Castro, 2; C. Lazo, 2; J. Flores, 2; A. Montoya, 2; J. Monroy, 2; B. Rodríguez, 2; J. Torres, T. Total erogado: 1.052 pesos.

Pompas Fúnebres

La Empresa Rivas atiende toda la Zona y no tiene sucursales.

Es atendida por sus propios dueños en:

LOTA, CORONEL Y CURANILAHUE

DANIEL RIVAS S.

EFEMERIDES NACIONALES

FEBRERO

4-1814.—Fúndase la Escuela Militar, plantel que formará en adelante los oficiales del Ejército de la Patria.

7-1866.—Combate Naval de Abtao que pone fin al Pacífico a las incursiones marítimas de los españoles durante los acontecimientos bélicos de 1865-1866, o sea cuando España pretendió reivindicar derechos sobre las islas Chinchas del Perú, actitud que Chile impidió con las armas, eficazmente.

8-1896.—Inauguración solemne del dique de Carena N.o 1 de Talcahuano.

12-1817.—Batalla de Chacabuco entre el Ejército de los Andes, formado por chilenos y argentinos, y las tropas españolas. O'Higgins, con los soldados a su mando, definió esta batalla con una feroz carga de caballería, confirmando entonces, una vez más, su singular valentía y decisión en el combate.

12-1818.—Se proclama y jura en Santiago el Acta de la Independencia.

12-1821.—Aparece el primer número de la "Aurora de Chile", órgano de prensa fundado por Camilo Henríquez, bajo el Gobierno de José Miguel Carrera, y que tiene el mérito de ser cronológicamente el primer periódico nacional.

14-1879.—Fuerzas navales chilenas ocupan el puerto boliviano de Antofagasta, como consecuencia de los sucesivos y graves atentados contra los industriales chilenos del salitre, emanados del Gobierno de Bolivia; entre ellos el Decreto del Presidente Daza y todos sus ministros, que, desconociendo los derechos de nuestros compatriotas— Descubridores y únicos industriales del "oro blanco" en esa zona— reivindica a las salitreras". Existían acuerdos celebrados con Bolivia por los que quedaba plenamente establecida la existencia y naturaleza de dichos títulos chilenos.

18-1826.—Se determina la forma y colores del pabellón nacional y se fija cuándo y como debe izarse.

20-1883.—Se instala en Santiago la luz eléctrica.

27-1880.—"El Huáscar", monitor peruano ya en poder de Chile por el Combate de Angamos, al mando del comandante don Manuel Thompson, ataca al puerto de Arica, al que defienden las baterías del Morro y dos buques de guerra peruanos. Thompson murió en el puesto de combate.

28-18811.—El gobierno nacional decreta la igualdad de los indios con todos los habitantes de Chile y los liberta de los tributos a que estaban sujetos.

ESTUDIE UNA PROFESION

Con este mismo título las Escuelas Internacionales publican en estas páginas un aviso para ofrecer sus innumerables Cursos Técnicos y Comerciales.

Nosotros damos fe de la enseñanza que imparten estas Escuelas, ya que estamos en antecedentes tanto de su valiosa labor educativa, como de la seriedad de sus procedimientos en lo que se fundamenta el sólido prestigio ganado por ellas durante su más de medio siglo de existencia.

Lota cuenta con muchos prestigiosos profesionales formados por estas Escuelas. Algunos se han ido tentados por mejores horizontes y otros aún permanecen aquí desempeñando importantes cargos. Aún cuando sería particularmente grato para nosotros estampar en esta pequeña crónica los nombres de ellos, vamos a renunciar de hacerlo para dar cabida en el reducido espacio de que disponemos a nuestras más expresivas felicitaciones a aquellos que recientemente obtuvieron sus Diplomas en las Escuelas Internacionales.

Ellos son: Guillermo Herrera Riquelme, Técnico en Dinamos y Motores.
Luis A. Rodríguez Barra, Maestro Tornero.
Juan Hto. Reyes, Especialista Montador Ajustador.
Ricardo Stowhas Rosemberg, Técnico Electricista.

Cada uno de ellos debe su éxito al esfuerzo. ¡Imítenlos!

La Velada Boxeril del Centro de Estudios de Schwager y Nacional de ésta se impusieron los aficionados Lotinos que ganaron la mayoria de los combates

Un público numeroso asistió al Gimnasio de la Cía. en Lota Alto para ver el espectáculo boxeril que presentaban los aficionados del Centro Estudios de Schwager y el Nacional de este puerto.

Las peleas estuvieron muy buenas y el resultado general de la velada se la ganó lejos el Nacional, ya que los vecinos del mineral de Schwager solamente se anotaron un triunfo.

Damos a continuación el resultado general:

Ernesto Villegas de Lota ganó por puntos a José Sáez de Schwager.

Héctor Plaza de Lota ganó por puntos a Tomás Fuentes.

Arnaldo Henríquez de Lota ganó por K. O. T. al primer round a Manuel Alarcón de Schwager.

Bernabé Fernández de Lota ganó por puntos a E. González de Schwager.

Luis Noche de Lota perdió por retiro frente a Abel Márquez de Schwager.

Arcadio Dávila de Lota venció por K. O. al segundo round a Aladino Ríos de Schwager.

DEPORTES

Con evidente Progreso e interés se han venido sucediendo los encuentros del Balompié Lotino

Los partidos jugados durante el mes pasado. - Luis Acevedo y Manuel Rodríguez hicieron el mejor match hasta ahora. - Acevedo se impuso a Rodríguez 2 X 1. - Luis Cousiño ganó al Arturo 3 X 2. - Huracán al Matías 3 X 2. - Manuel Bulnes fué batido por el Carlos Cousiño 3 X 0. - Luis Cousiño ganaba 3 X 2 al U. Deportivo, cuando el arbitro suspendió el encuentro por incultura de algunos jugadores del Deportivo.

mingo el desarrollo del calendario oficial de nuestro fútbol, y los partidos jugados nos han dado la impresión de que nuestro balompié progresa y cada club pone su mayor interés por figurar en los primeros puestos en el resultado de la temporada, que aun cuando está un tanto atrasada, ya se están efectuando los últimos partidos.

Es así entonces el interés que ha estado despertando el desarrollo final de la temporada 1942, ya que cada equipo juega lo mejor que puede con el fin de reunir los puntos necesarios y figurar en los puestos de avanzada en la Competencia de la Asociación Local.

Pasamos a comentar los encuentros jugados durante el mes que recién termina:

LUIS COUSIÑO-ARTURO COUSIÑO

El partido entre Luis Cousiño y Arturo Cousiño, fué en realidad muy entusiasta y las jugadas se sucedieron con alternativas de interés. En el primer tiempo el Luis logró un goal que fué empatado por el Arturo, pero vino una jugada de méritos y Luis sacó un goal más.

En la segunda etapa los Arturo se sobraron, pero no fué posible aventajar a su contendor, sin embargo, se anotaron un goal más, pero el centro delantero del Luis en jugada individual pudo hacer subir la cuenta a 3x2, con cuyo resultado terminó este partido que logró entusiasmar.

MANUEL RODRIGUEZ-LUIS ACEVEDO

En general fué de interés la tarde de fútbol y la afición asistió en gran número al Estadio para ver el "clásico" entre "guerrilleros" y "aviadores". Fué este cotejo el mejor hasta ahora y ambos conjuntos desarrollaron un juego vistoso, el cual podría haber continuado, si es que el árbitro señor Escobar se hubiera gastado más energía y no haber permitido el juego brusco que lucieron algunos elementos. Fué el arbitraje desacertado y no comprendemos que el señor Escobar, este decayendo en esto de dirigir lances, pues sus primeros arbitrajes estuvieron correctos y muy estrictos.

Volviendo al desarrollo del partido, fué un "clásico" que gustó de todas maneras, ya que ambos equipos se lanzaron a una lucha sin tregua, pues los puntos les eran de importancia en la colocación de la tabla por la temporada 1942. Las líneas delanteras trabajaron con inteligencia y fué así como ante la arremetida de los "guerrilleros" el arquero Ruiz del Acevedo hace hermosas salvadas y hasta cuando todos creían en un goal, se arrojó a los pies del jugador quitando el balón en gran forma.

A los 10 minutos de juego el Acevedo por intermedio de Inzunza hace el primer goal, pues Choche Herrera se ha corrido y desde la mitad de la cancha tira alto que recibe con golpe de cabeza Inzunza y en magnífica forma anida el balón, dejando sin chance al arquero "guerrillero". Van transcurriendo los minutos y el juego se torna un tanto brusco, lo que el árbitro no reprime y da lugar a que se vean actos poco deportivos. Mientras tanto el Rodríguez pone su mayor interés por descontar la ventaja, el Acevedo hace jugadas de mayor coordinación. Sin embargo, los "guerrilleros" se muestran ganosos y logran dominar a su adversario y con estos detalles se pone término al primer tiempo con un goal a favor del Acevedo.

En este tiempo final hubo dos goal de muy linda factura. En primer lugar un tanto del Acevedo que fué marcado por el centro Alveal que recibió de corner y con golpe de cabeza sube la cuenta a dos. Ante este dominio el Rodríguez se multiplica y emprende buenas jugadas hasta que el "chico" Márquez en jugadas de méritos anida el balón en forma magnífica. Ha sido un hermoso goal. La cuenta está ahora 2x1 a favor del Acevedo. Continúa ese juego entusiasta que se ve empañado por las brusquedades, pero el árbitro deja pasar este estado de cosas y así termina este partido, que por ser un "clásico" seguramente se recurre a ese juego. En todo caso fué un match de calidad, si se quiere, y logró apasionar a nuestra afición.

La cuenta a favor del Acevedo 2x1, fué en todo caso ajustada al mérito de cada jugada y de cada equipo, ya que ambos conjuntos demostraron lo que valen.

DEPORTIVO HURACAN-CARLOS COUSIÑO

Otro de los lances que lograron entusiasmar fué el que jugaron los equipos del Unión Deportivo y Carlos Cousiño. Fué un match que desde el vamos ambos conjuntos se jugaron enteros y finalmente se resolvió con la victoria del Deportivo por el scorer de 3x2.

En realidad que la pérdida del Carlos influirá mucho en la posición que iba hasta la fecha, pero nada pudo hacer el Unión Deportivo que esta vez se presentó bien, pues las actuaciones anteriores no habían sido muy buenas. Fué un triunfo entonces de méritos ante el buen equipo del Carlos que cayó con todos los honores.

CARLOS COUSIÑO-MANUEL BULNES

Al otro domingo le correspondió jugar nuevamente al Carlos Cousiño frente al Manuel Bulnes, pero en esta ocasión le fué un triunfo fácil, ya que marcaron tres goal por cero del Bulnes.

Nada pudo hacer aquí el Bulnes ante el calificativo rival, pues jugaron los Carlos como para ganar.

El Manuel Bulnes ha continuado perdiendo sus partidos y no comprendemos cómo a principio de temporada fué uno de esos cuadros peligrosos y que daba las sorpresas cuando menos se esperaba. Creemos que si se entrenara con interés podría el próximo año entrar de firme a la lucha de los equipos de avanzada.

El Carlos se impuso muy justificadamente ante Bulnes 3x0, cuenta que refleja fielmente el dominio que ejerció el equipo carlista.

UNION DEPORTIVO-LUIS COUSIÑO

Uno de los equipos que se ha venido "destapando" ha sido el cuadro del Luis Cousiño, ya que integran el once muchachos todos jóvenes y que juegan, pues así lo han estado demostrando en los partidos que les ha correspondido. Le tocó actuar frente al Unión Deportivo que venía de ganar al Carlos, pero el match tuvo un fin poco halagador, no por parte del Luis sino de algunos elementos del Deportivo que hicieron gala de un vocabulario grosero hasta que el árbitro se vió obligado a suspender el desarrollo del partido.

El Luis Cousiño hasta faltando 18 minutos para finalizar el encuentro iba ganando al Unión Deportivo 3x2, pero el árbitro señor Carrillo, tomó la determinación de suspender el encuentro debido a que jugadores del Deportivo le injuriaron con palabras de grueso calibre. Claro que se perjudicó al Luis Cousiño, ya que iba ganando 3x2, pero no cabía otra cosa ante tan lamentables situaciones.

Hemos sabido que este partido se repetirá, pues el reglamento no dice nada sobre esta aplicación del señor Carrillo, pero en todo caso la encontramos una medida muy acertada, pues no es ésta la primera vez que oímos que la mayoría de los jugadores, durante el desarrollo del juego, hacen uso de un vocabulario que habla muy poco de la moral deportiva y del respeto que debe existir con jugadores, árbitros, público y dirigentes en general.

Los dirigentes o capitanes tienen la obligación de recomendar a sus jugadores el orden, respeto y compostura en todo acto deportivo, pues así se hace labor y no llegar a la cancha solamente a entusiasmar y decirles "tinca muchachos" que hay que ganar el partido.

SALON DE PEINADOS

ANIBAL PINTO 292 - LOTA

ISOLA, dice:

No se quede atrás. Marche de acuerdo con la moda. Vaya donde ISOLA, quien le demostrará ser realmente merecedora del prestigio que goza en toda la Zona, como la más experta Permanentista.

ISOLA que con esto da prestigio a su pueblo, se lo dará a Ud. entre sus amigas haciéndole una Permanente al Aceite o a la Crema, o lo que le venga a su tipo.

Si no es hecha en el **Salón de Peinados de Aníbal Pinto 292,** no es permanente.

Su décimo año de vida celebrará el "Yale" Sporting Club

Es ya tradicional la celebración del aniversario de su fundación del Yale Sporting Club y es por eso que los dirigentes, este año, nuevamente están confeccionando un programa que diga relación con las actividades de esta prestigiosa entidad del básquetbol.

El 23 de Febrero de 1933 fué cuando nació a la vida deportiva el Yale Sporting Club y desde entonces ha venido batallando por esta rama del cesto. Sus actividades siempre han sido extensas y aun cuando perdió jugadores de méritos en el primer equipo ha continuado ahora luchando con el de segunda serie. Muchachos hechos dentro del Yale y formados se han comprendido de tal manera que tienen un equipo formidable y prueba de ello es que resultaron campeones en la competencia anual.

Honroso será para el Club Yale poder celebrar ahora sus 10 años de vida con este nuevo título, y desde ya se encuentran empeñados en hacer un programa deportivo y social en grande.

Se nos ha dicho que tendrán una sesión solemne, un torneo nocturno y finalmente un banquete y todo esto será en celebración de sus 10 años de existencia.

Bastante buena resultó la velada boxeril organizada por la Asociación de Box de Lota, entre aficionados del Centro "Marítimo" de Schwager y del equipo seleccionado lotino.

Horacio Martínez ganó bien, por puntos, a Márquez. - Fué ésta la mejor pelea de la noche. - Molina y Oñate, en el match de fondo, empataron. - Bastante reñidos resultaron los preliminares. - Breves comentarios de cada cotejo.- Tarde se inició el programa.

El "rubio" HORACIO MARTINEZ, que se mandó un peleón frente a Abel Márquez de Schwager y que lo ganó muy bien.

Entusiasmada nuestra afición por la calidad del programa boxeril que había organizado la Asociación de Box de Lota, entre aficionados del Centro "Marítimo" de Schwager y elementos seleccionados del equipo del box lotino, concurrió esa noche en gran número al Gimnasio de la Cía. en Lota Alto.

Antes de empezar a detallar los encuentros, debemos hacer un ligero paréntesis para decir que los espectáculos boxeriles se están iniciando con bastante atraso y esto perjudica en cierto modo a muchos aficionados que asisten a estas veladas, pues algunos tienen que trabajar y otros cumplir compromisos al siguiente día y no están dispuestos a largas trasnochadas. Esto de empezar los espectáculos con atraso no está bien, pues el público se impacienta y vienen las justificadas protestas, la que deben evitarse dando cumplimiento estricto a la hora que se ha fijado para iniciar el programa. Esta velada boxeril de que damos cuenta empezó a las 10.30, o sea una hora después de la que figuraba en los anuncios.

Dicho esto pasamos a dar los detalles de los encuentros efectuados esa noche:

Después de la larga espera se inició el programa con el primer match entre los aficionados de peso mosca Osvaldo Márquez del Maritano de Schwager y Francisco Barria de Lota. Fué este combate muy movido y las tres vueltas se sucedieron puñete a puñete, aun cuando Barria en el primer round aplicó un fuerte golpe que hizo caer a su contendor por breves segundos, hubo de ceder algo de terreno en las otras vueltas. El fallo fué merecidamente en empate.

CARLOS OÑATE, que empató frente a Miguel Molina de Schwager.

Los pesos mosca Miguel Ulloa del Marítimo de Schwager y Celestino González de Lota, hicieron la segunda pelea. Este cotejo fué algo frío por la superioridad que demostró González, sin embargo, hubo momentos en que el schwagerino lució quites muy oportunos y hasta supo cubrirse en los momentos de apremio. Sin discusión alguna el lotino "Cele" se adjudicó el match en muy buena forma.

La tercera pelea que figuraba en el programa no se efectuó debido a que Juan Salazar de Schwager no se presentó dándose por vencedor a Héctor Plaza de Lota.

Manuel Gutiérrez del Marítimo de Schwager y Manuel Flores de Lota, ambos en el peso liviano se presentaron para la cuarta pelea, que a no mediar la pésima actuación del árbitro señor Pizzini, habría resultado un peleón. Se inició la primera vuelta en forma pareja y ambos se castigaron con fortísimos golpes, resistiéndose. El segundo round sirvió para ver la actuación desacertada del árbitro Pizzini, cuando después de haber estado en la lona el lotino va el visitante y le aplica un derechazo en el mentón y nada hace este juez por castigar en esa forma al boxeador que estaba semi inconciente. Luego viene otra vez la misma escena y ahí colmó cuando nuevamente se le avalanza y da un fortísimo golpe a Flores dejándolo K. O. y el árbitro empezó su cuenta como si no hubiera existido una falta como para descalificar de inmediato a quien comete una cosa semejante. Así entonces el árbitro Pizzini levantó la diestra de Gutiérrez declarándolo vencedor por K. O. al segundo round. Debemos decir que el señor Pizzini carece de conocimientos como para dirigir un match, pues esa noche hasta pudo tener consecuencias fatales eso de permitir que se golpeara a Flores estando en la lona. De esto debe tomar nota la dirigente boxeril.

El quinto match estuvo a cargo de los aficionados de peso liviano Schwager y Dagoberto Aravena de Moisés Rivera del Marítimo de Lota. El visitante ganó muy bien el veredicto cuando Aravena se mostró en esta ocasión, lento y sin ganas de combate, lo que aprovechó Rivera para acumular puntos y adjudicarse la pelea en buena forma.

Llegó el semifondo entre los pesos pluma Abel Márquez del Marítimo de Schwager y Horacio Martínez de Lota Fué esta la mejor pelea de la noche y se justificó el interés del público por este match que impresionó por la calidad de boxeo de cada uno y el espíritu combativo que demostraron en todo el desarrollo de la pelea.

El visitante Márquez, que concurrió al Campeonato Nacional representando al vecino mineral de Schwager, dejó aquí en Lota establecido lo bueno que es, y de ahí, que allá en Santiago hiciera grandes peleas. Era entonces justificado el interés de la afición de ver a Márquez frente al "rubio" Horacio Martínez que lo tenemos nuevamente entre nosotros.

Desde el vamos el match se puso interesante ya que Martínez se entregó a la pelea de frentón dominando a su adversario que se sorprendió del ataque. Ya Márquez con más aplomo pudo sostener al lotino que desea un triunfo contundente y así con su fogueo también le entró a pelear. Fueron reñidos y bien trabajados los tres rounds, especialmente en el primero donde el "rubio" Martínez conectó certeros golpes que hicieron efecto en el representante de Schwager, pero que no se amilanó y siguió combatiendo. Así sucedieron las tres vueltas y Horacio Martínez, que boxeó y peleó como para ganar, se adjudicó el fallo en muy buena forma, fallo que fué recibido con vivas muestras de entusiasmo de parte del público. En resumen, este match, entre Márquez y Martínez fué de los buenos y ambos nos lucieron lo que valen, especialmente Martínez que es un aficionado que da espectáculo, tanto en boxeo como en la pelea franca. Este encuentro fué arbitrado por el señor René Lalanne, que recibió aplausos por sus ya acertados arbitrajes que han merecido la aprobación general de la afición y de los entendidos en box.

Para completar el programa de esa noche hubieran de ser básico los aficionados Miguel Molina del Marítimo de Schwager y Carlos Oñate de Lota, ambos de peso liviano. Las tres vueltas se sucedieron en relativo interés, pues el mayor alcance de brazos del visitante casi anuló la agresividad de Carlos Oñate que tuvo que trabajar muy bien para poder emparejar posiciones. Se falló en un merecido empate que dejó satisfecho al "respetable".

Fué en verdad una velada boxeril de méritos, ya que los aficionados que tomaron parte hicieron cuanto estuvo de su parte por dejar bien puesto los colores que representaban, siendo estimulados por el público que se retiró ampliamente satisfecho de la calidad del espectáculo.

En mach amistoso de fútbol "Manuel Rodríguez" venció al "Luis Cousiño" 4x1

Se adjudicó el trofeo donado por el Sr. Juan de Dios Henríquez. - Infantiles del Rodríguez se impusieron sobre el Maestranza Central de San Fernando.- La cuenta fué 2 X 0.

Una tarde futbolística de bastante interés fué la que se efectuó el penúltimo domingo del mes recién pasado y que reunió un buen número de espectadores, ya que el día se prestaba, pues debido a lo nublado fueron muchísimas las personas que no fueron a las playas. Y también con justificada razón asistieron a la cancha para ver el programa de fútbol que se había organizado, estando el match de fondo a cargo del Manuel Rodríguez y Luis Cousiño, jugando en el preliminar los infantiles del Maestranza Central de San Bernardo y Manuel Rodríguez.

Esta reunión tenía por objeto disputar un hermoso trofeo donado por el entusiasta deportista y ex jugador del Rodríguez, Juan de Dios Henríquez, actualmente residente en San Bernardo. Traía también este hombre a un equipo infantil sanbernardino que lo enfrentó a los "guerrilleros".

EL PRELIMINAR

Se presentaron a la cancha en primer términos los infantiles del Maestranza Central de San Bernardo haciéndolo en seguida los del Manuel Rodríguez. El juego de estos "chicos" fué entusiasta y hasta bueno, pues algunos visitantes demostraron condiciones y se expidieron como verdaderos jugadores de méritos. Los locales pusieron un empeño único y también actuaron correctamente hasta alcanzar la victoria que fué de 2 goals por 0 de los visitantes.

EL MATCH DE FONDO

Un hermoso trofeo que había dispuesto el conocido ex jugador Juan de Dios Henríquez, que ahora reside en San Bernardo, era el estímulo que recibiría el vencedor del partido de fondo que era entre el Manuel Rodríguez y Luis Cousiño.

Un dominio bastante marcado ejercieron los "guerrilleros" y nada pudo el joven equipo del Luis, hasta que perdieron el match 4 por 1. Hubo movilidad en las acciones y especialmente en el primer tiempo donde ambos conjuntos se jugaron el todo por el todo, pero el Rodríguez con más aplomo en sus jugadas pudo imponerse. También cabe hacer notar que el partido terminó algunos minutos antes de finalizar el segundo tiempo, pues el equipo del Luis se retiró.

El triunfo del Rodríguez fué inobjetable, siendo la cuenta de 4x1, y por cuyo resultado se hizo acreedor al hermoso trofeo donado por el señor Henríquez.

Fue una reunión futbolística bastante buena que dejó satisfecho al numeroso público que concurrió.

El Campeonato anual de Basket-Ball se lo ganó "EL HURACAN"

El segundo puesto lo ocupó el Manuel Rodriguez. - En la segunda División el Yale se adjudicó el campeonato Lotino. - El segundo puesto queda por definirse.

CAMPEON DE BASKETBOL EN SEGUNDA SERIE 1942

Presentamos al homogéneo y entusiasta equipo de SEGUNDA DIVISION del "Yale Sporting Club", que se clasificó campeón en la temporada 1942, después de cumplir una brillante campaña cesteril.
Lo componen: David Sverlij, René González, Andrés Palacios, Pedro Jiménez (Cap.), René Alvarez, Hugo González y Ramón Arbulú.

Solamente unos quince días atrás se dió por finalizada la temporada del básquetbol local, pues diversas circunstancias, objetaron su desarrollo normal y el atraso se produjo indudablemente.

En la División Primera tenemos cuatro equipos que actuaron en la temporada anual, pero el desarrollo de cada reunión se venía produciendo debido a que no marchaban bien las cosas en el seno de la directriz, hasta que hace poco y ante el entusiasmo de unos cuantos, especialmente de Lucho Watt, que fué nombrado Presidente, pudo entonces empezarse la competencia organizada por la Asociación. Luego después, siendo presidente Watt no podía jugar y fue así entonces que se hizo cargo de tal puesto el señor Mora, hombre entusiasta y que prosiguió con el programa que ya estaba trazado.

Así las cosas, la competencia cesteril sufrió el atraso consiguiente hasta que se dió por terminada hace poco más de quince días.

Los partidos en general no los vamos a detallar, pues algunas presentaciones estuvieron bajas y pobres, que no guardaban ninguna relación con la de años anteriores. A veces los equipos se presentaban incompletos y faltos de entrenamiento y el partido naturalmente resultaba una monotonía que impacientaba. Sin embargo, otras, los clubes se encargaban de darle colorido y el match entonces tomaba el interés del caso.

Hablando imparcialmente los equipos de la división de avanzada hicieron este año que recién termina, toda una marcha lenta y no se vieron conjuntos que trataran de superarse. Los quintetos del Rodriguez, Central, Huracán y Juventud actuaron en la temporada del cesto a la buena de Dios y cumplían sus compromisos solamente por no caer en sanciones. Hubo entonces bajas en el torneo y claro consecuencia lógica de esto se debió a la desorganización que hubo en principios del año 1942 y que recayó en los clubes que no viendo actividad se dejaron al tiempo.

Como decimos, solamente en las finales de esta Competencia Anual, pudo mejorar un poco esta decadencia y llegó nuestra afición cesteril ha entusiasmarse sin lograr recuperar el terreno perdido, pues no vimos hombre alguno que sobresaliera como en años anteriores.

Algunos partidos interciudad, que organizó el Central, influyó en algo para levantar este deporte y claro el puntal firme para este fué Lucho Watt, que así con los años, está como en sus mejores tiempos, ya que se ha mandado unos partidazos.

Y es cosa rara, en los equipos de segunda división, siempre se vió ese entusiasmo y los muchachitos trataron de jugar entusiastamente y seguir en la competencia como si nada hubiera pasado.

Una vez que ha terminado este Torneo Anual de la Asociación de Basketball hemos querido hacer este comentario para decir las cosas como son ya que nuestro basquetbol, que ha tenido mejores días, puede mejorarse mucho más y aun superarse pero no volver a los tiempos primitivos. Hay dirigentes entusiastas pero falta cooperación de parte de los clubes y ver no está bien, pues la Directriz necesita la amplia ayuda de las instituciones registradas para poder seguir una marcha ascendente.

Esperamos que en el año en que vamos corriendo las cosas se presenten de otra forma y nuestro básquetbol se ponga en el sitial que le corresponde.

Así como decimos, la Competencia Anual dió como resultado en la Primera División la siguiente colocación:

Deportivo Huracán, campeón 1942.
Manuel Rodriguez, vicecampeón 1942.
Central S. C., tercer puesto.
Juventud Excelsior, cuarto puesto.

En la Segunda División se clasificó campeón el equipo del Yale Sporting Club, que hizo una campaña bastante halagadora.

El segundo puesto aun no ha sido definido, pues ha quedado para la primera reunión cesteril que se verifique, figurando con igual puntaje Central y Huracán.

De todos modos merecen las felicitaciones los clubes Huracán, campeón en Primera División y Yale Sporting Club, campeón en Segunda División, por ocupar tan honrosos puestos en la Competencia Anual de Basketball de Lota.

Torneo de clausura organiza la Asociación de Basket-Ball de Lota

En estos días debe jugarse el Campeonato de Clausura del Basketball de Lota, que sirve para cerrar las actividades cesteriles por el año 1942.

Entrarán a disputarse los clubes: Huracán, Manuel Rodriguez, Central, Juventud Excelsior, Yale y Acevedo. Estos dos últimos son de Segunda División, pero como hay méritos, podrán actuar entre los "grandes".

Como ya nuestro periódico estaba listo para entrar en prensa no ha sido posible publicar los detalles de este interesante torneo, lo que haremos en nuestro próximo número.

TOMAS NOVOA, peso gallo del "Fernandito B. C.", que de doce peleas que ha hecho no ha perdido ninguna. Novoa es un elemento de grandes condiciones que promete mucho.

ESTUDIE UNA PROFESION

Las Escuelas Internacionales le enseñan por Correo cualquier Curso de sus Escuelas de:

Comercio y Propaganda	Ingeniería Civil	Aviación
Mecánica	Radio	Meteores
Vapor	Automovilismo	Construcción
Electricidad	Matemáticas y Dibujo	Química

Llamamos la atención hacia nuestra ESCUELA DE RADIO. Tenemos los Cursos más completos y baratos que Escuela alguna pueda ofrecer.

Rolando Muñoz O. - Lota Alto

Representante para Lota, Curanilahue y Ferrocarril
Atenderá con el mayor agrado toda consulta sobre la enseñanza que impartimos

Aficionados seleccionados del Box Lotino saldrán en gira deportiva en la segunda quincena del presente mes.

Destacados elementos boxeriles figuran en la delegación.- Actuarán en Santiago, Valparaíso, Viña del Mar, Rancagua y San Fernando. - La Asociación de Box de Lota ha organizado esta gira que será de mucho provecho para los nuestros.

ARCADIO DAVILA, el formidable "negrito" que ahora bien entrenado es el fuerte de la embajada de box lotino que sale en jira.

Circunstancias por demás conocidas, privaron a nuestros aficionados del box, representarnos en el Campeonato Nacional, cuyos pormenores dimos a conocer en ediciones pasadas. Esto no fué obstáculo para que el box lotino decayera ni mucho menos, pues con mayores bríos, nuestros dirigentes y boxeadores, nos presentaron espectáculos muy dignos de las actividades que desarrolla cada centro y muy especialmente la Asociación local que preside el entusiasta caballero doctor don Alfonso Ruiz del Río.

Hasta la fecha han sido muchas las veladas boxeriles que se han sucedido, ya sea entre centros locales como también con clubes de fuera, en cuyos compromisos los nuestros han tenido una actuación brillante que ha sido el colorido de las múltiples actividades que han desarrollado durante todo un año. Esto indica que los dirigentes y aficionados locales no han desperdiciado el tiempo y han llegado con un amplio margen de trabajo a fin de año. Claro, ya hemos dicho, que motivos muy ajenos, privaron a nuestros aficionados poder participar en los Campeonatos Nacionales, pero así y todo se ha continuado en la difusión de tan viril deporte y hoy tenemos un grupo selecto de boxeadores que nos pueden representar con probabilidades de éxito en cualquier parte del país.

Ante las situaciones anotadas y queriendo nuestra Asociación de Box de Lota, estimular a los muchachos que mejor se han comportado, ha organizado y gestionado una gira deportiva en la que participarán los mejores elementos con que cuenta el box lotino. Tenemos a Arcadio Dávila, Celestino González, Manuel Abarca, Acricio Vega, Manuel Barría, Dagoberto Aravena, Carlos Oñate, Horacio Martínez, Plaza, etc., todos muchachos que tendrán una misión especial de defender los prestigios del box de Lota.

Todos han estado bajo el control de la Asociación Local y día a día le vemos entrenarse cuidadosamente con el fin de que sus futuras presentaciones sean la exhibición exacta de lo que vale el box del "oro negro" que tantos y tan sonados triunfos ha dado.

La dirigente local está ultimando todos los preparativos del caso para que esta embajada del box aficionado lotino pueda hacer su viaje con el mejor de los éxitos y desde ya se cuenta con la amplia cooperación que ha prestado el público de Lota que ha contribuido en forma para esta larga gira de confraternidad deportiva y en donde los muchachos llevarán la representación nuestra.

Ya se están dando los últimos retoques para que todo salga conforme y la delegación saldrá de Lota en los primeros días de la segunda quincena de este mes de Febrero, teniendo que actuar en Santiago, Valparaíso, Viña del Mar, Rancagua y San Fernando.

Es satisfactorio para el conglomerado del boxeo local esta interesante gira deportiva, que lleva como misión estrechar lazos de amistad con los centros congéneres y a la vez estimular de esta manera a los muchachos que mejor se han comportado durante las actividades de todo un año.

Merecen palabras de elogios tales ideas de los magníficos dirigentes del box lotino, y que esperamos sean estas ideas imitadas, y luego que cada año se repitan estas importantes giras que son todo un provecho, también, para nuestros aficionados.

Mientras tanto la Redacción Deportiva de "La Opinión" desea a los muchachos que integrarán la embajada boxeril lotina las más lucidas actuaciones y que sus representaciones sean un verdadero acto de caballerosidad y confraternidad deportiva digna de los sentimientos inspirados por los dirigentes locales.

Aficionados del "Quintín Romero" ganaron a los del "Nacional"

En una velada que logró reunir un buen público fué la que hicieron aficionados de los centros locales "Quintín Romero" y "Nacional", cuyas peleas resultaron del agrado del "respetable", siendo el resultado el siguiente:

Alberto Villanueva del Quintín empató con Arnaldo Henríquez, del Nacional.

José Carvajal del Quintín ganó por K. O. al primer round a Raúl Altamirano del Nacional.

Audito Gálvez del Quintín venció en muy buena forma por puntos a Héctor Plaza del Nacional.

Celestino González del Quintín ganó por puntos a Nicolás Ruiz del Nacional.

Benjamín Abarca del Quintín ganó por puntos a Bernardino Saavedra del Nacional.

SERVICIO METEOROLÓGICO DE LOTA ALTO

Observaciones registradas hasta el 26 de Enero de 1943 y su comparación con el año anterior en igual lapso de tiempo.

TERMOMETRIA

Temperatura	A la sombra		Cielo descubierto
	1942	1943	1943
Máxima del año.	27°	27°	40°
Mínima del año..	2°	10°	-7°

HIGROMETRIA

Humedad del aire	1942	1943
Máxima del año.	94	70
Mínima del año.	28	27

BAROMETRIA

Presión atmosférica	1942	1943
Máxima del año.	776	768
Mínima del año.	755	758

PLUVIOMETRIA

Milímetros de agua caída	1942	1943
Total hasta la fecha	2,1	—
Total en el año....	773,0	—

AGUA CAIDA EN 1942 Y EN LO QUE VA CORRIDO DEL PRESENTE AÑO

Meses del año	1942		1943	
Enero	2,1	milímetros	—	milímetros
Febrero.	13,3	"		"
Marzo	21,9	"		"
Abril	53,5	"		"
Mayo	85,1	"		"
Junio	74,0	"		"
Julio	189,5	"		"
Agosto	217,6	"		"
Septiembre.	62,4	"		"
Octubre	23,1	"		"
Noviembre.	29,5	"		"
Diciembre..	1,0	"		"
TOTAL	773,0	"	—	"

Mareas en el puerto de Lota, correspondientes al mes de Febrero de 1943

FECHAS	Alta marea				Baja marea			
1	4h.	01m.	17h.	31m.	11h.	20m.	23h.	04m.
2	5	08	18	30	12	28	—	—
3	6	14	19	21	12	38	0	57
4	7	15	20	06	13	33	1	40
5	8	10	20	49	14	27	2	22
6	9	02	21	31	15	17	3	04
7	9	53	22	17	16	06	3	47
8	10	42	23	—	16	54	4	31
9	11	31	23	47	17	43	5	16
10	—	—	0	23	18	33	6	05
11	12	37	1	18	19	26	6	58
12	13	29	2	16	20	23	7	56
13	14	25	3	22	21	22	9	05
14	15	26	4	32	22	25	10	24
15	16	31	5	43	23	26	11	48
16	17	41	6	47	—	—	12	24
17	18	47	7	44	1	05	13	17
18	19	47	8	31	2	10	13	23
19	20	40	9	13	3	03	14	45
20	21	27	9	49	3	50	15	22
21	22	08	10	23	4	31	15	57
22	22	46	10	55	5	08	16	30
23	23	21	11	27	5	43	17	—
24	23	56	11	59	6	17	17	30
25	—	—	12	30	6	51	17	59
26	0	32	13	06	7	24	18	30
27	1	04	13	44	7	58	19	05
28	1	41	14	27	8	35	19	47

Central ganó en Básquetbol al "T. Medina" de Tomé 48 x 46

Se han venido efectuando interesantes partidos de básquetbol en la céntrica y cómoda canchita del Yale, que se ve marginada de público ante estos espectáculos que se nos ofrece en la mañana de cada domingo.

El Central nos trajo el otro domingo pasado al buen equipo del Toribio Medina de Tomé y fué este un partido que agradó por el buen juego que exhibieron ambos conjuntos.

Interesante y disputado de palmo a palmo fué el encuentro y solamente en los minutos finales pudo el Central sacar ventajas por intermedio de Watt, llegando a la siguiente cuenta: Central 48; Toribio Medina 46.

Litografía Concepción, S. A.

La Opinión

PUBLICACION DE LA COMPAÑIA CARBONIFERA E INDUSTRIAL DE LOTA

INFORMACIONES Y FOTOGRAFIAS DE LOTA, CORONEL Y CURANILAHUE

Año XIX — Edición de 10 páginas — PRECIO: 20 centavos — Lota Alto, Marzo de 1943. — Núm. 367

Visitación de (5
Imprentas de la Biblioteca Nacion
Santiago

NOTAS DE ACTUALIDAD

COOPERACION AL GOBIERNO

Un patriótico deber aconseja a todo ciudadano consciente, en las actuales circunstancias, estar atento a las directivas y rumbos que señale el Supremo Gobierno en los diversos órdenes de la actividad nacional.

Los intereses personales y de partido, las influencias políticas, las preferencias de carácter internacional y, en general, todo estímulo que nos aparte del bien de la Patria, ha de ser pospuesto ante la obligación cívica de colaborar disciplinadamente con el poder público. Para ello, hay que seguir las normas que señala en cada ocasión el Presidente de la República, a quien la Constitución y las Leyes le han dado con tal fin las facultades necesarias.

El conflicto mundial afecta, como es natural, a nuestro país. Lo afecta, no sólo mientras dure la conflagración bélica, sino que también repercutirá cuando, al término de la guerra, se proceda al reajuste económico del mundo.

La actitud del pueblo chileno, en el largo y complicado período que atravesaremos, ha de ser tal que permita al Gobierno obtener las mejores condiciones para Chile. La prudencia, la laboriosidad, la disciplina, el respeto a las autoridades, la mutua consideración entre los ciudadanos, facilitarán la labor Gubernativa en el campo internacional. Todo lo que sea vana agitación, prédica de odios y de división, desorden y falta de cooperación con el Gobierno, perjudicará nuestra posición y nos acarreará graves daños y sufrimientos en el futuro.

Consideremos, por lo tanto, con seriedad y profunda atención cada uno de nuestros actos en estos difíciles momentos y sepamos cumplir el deber superior de prestar atento oído a las patrióticas declaraciones de S. E. el Presidente de la República y de colaborar con él práctica y sinceramente.

X.

Enrique Gacitúa después de haber ganado en gran forma los 10,000 metros es llevado en andas por la delegación lotina.

Cruzada del Ahorro voluntario obrero organizada por la Caja Nac. de Ahorros

Como un medio de facilitarle al empleado u obrero los medios para formar sus propias economías, se dictó la Ley N.° 6214, patrocinada por las autoridades del Trabajo, las Autoridades Sindicales y Dirigentes Obreros de todo el país.

TEXTO DE LA LEY

Por cuanto el Congreso Nacional ha dado aprobación al siguiente Proyecto de Ley:

Artículo único.—Conjuntamente con los descuentos establecidos en el Art. 42 del Código del Trabajo, el patrón deducirá del sueldo o salario de sus empleados u obreros las cuotas de AHORRO VOLUNTARIO que cada interesado haya convenido; las que deberá descontar y depositar directamente en las cuentas respectivas, de cada obrero o empleado, en la Caja Nacional de Ahorros, quien entregara a cada imponente su libreta de depósito después de hecha la primera imposición.

Las cuotas de ahorro voluntario que se hayan convenido en cada caso, podrán dejarse sin efecto en cualquier momento, por la sola voluntad del imponente.

Esta Ley comenzará a regir desde la fecha de su promulgación en el Diario Oficial.

Por cuanto he tenido a bien sancionarlo y aprobarlo, por cuanto, promúlguese y llévese a efecto como Ley de la República.

Santiago, doce de Julio de mil novecientos treinta y ocho.

Firmado: ARTURO ALESANDRI. — **Juan Hidalgo.**

Publicada en el Diario Oficial N.° 18120 de 20 de Julio de 1938.

OBRERO ESTA LEY ES DE BENEFICIO PARA TI, TE FACILITA LOS MEDIOS PARA QUE FORMES POCO A POCO TU RESERVA ECONOMICA.

ES ESTA LA VERDADERA OPORTUNIDAD PARA QUE TE HAGAS IMPONENTE DE LA MAS GRANDE INSTITUCION DE AHORRO, PATROCINADA Y GARANTIDA POR EL ESTADO.

NO OLVIDES QUE UNA CUENTA DE AHORRO, MANTENIDA TESONERAMENTE A BASE DE PEQUEÑOS DEPOSITOS QUINCENALES O MENSUALES, VA CRECIENDO PAULATINAMENTE Y MAS TARDE ES EL MAS SEGURO BALUARTE QUE DEFENDERA LEALMENTE EL PAN DE TU HOGAR.

Hace 59 años que fué fundada la Caja Nacional de Ahorros, bajo el patrocinio y **garantía del Estado.**

Año tras año ha ido jalonando su colosal y magnífica trayectoria, sirviendo la causa del asalariado y del pequeño artesano, en cada ciudad, en cada pueblo, de norte a sur de la República, a través de sus 137 oficinas que tiene establecidas a lo largo del territorio nacional.

No hay región del país que no haya recibido la acción bienhechora de este Instituto Económico, en el cual no hay capitales particulares, no llevando fines de lucro alguno, sino la fraternal misión de cooperar a la formación de la economía del modesto asalariado.

Piense Ud. que todo lo que es hoy día la Caja Nacional de Ahorros, es obra de todos los modestos trabajadores del país, quienes con una amplia visión de sus necesidades del mañana, fueron juntando tesoneramente, mes a mes, sus aportes individuales.

La formación del Fondo de Ahorro individual y de libre administración de los imponentes, no es obra de cientos de pesos, sino el sencillo depósito de $ 5.—, $ 10.— o $ 20.— quincenales o mensuales que se fueron juntando tesoneramente, lo que unido a una sabia y desinteresada administración de una Institución como la Caja Nacional de Ahorros, logran formar, ese montón de pesos, que en cada cuenta de ahorro forman cifras de cientos de pesos y hasta miles.

Vea Ud. cuanta seguridad y confianza inspira a cada obrero imponente de esta Institución, que ha logrado formarse sólo una reserva económica que lo tiene a cubierto de las miserias de cualquiera crisis, de cualquiera fatalidad.

Actualmente tenemos seguro el trabajo que ha de proporcionarnos el salario para cubrir nuestras necesidades; tenemos un cuerpo que chorrea salud y fuerzas para el trabajo; mas, todo eso es hoy, pero cuando amanezca el nuevo día, cuántas cosas pueden acontecer; esperamos confiados el regreso del jefe del hogar, nuestro padre, nuestro esposo, nuestro hijo, tal como lo ha hecho todos los días, mas, desgraciadamente la fatalidad ha venido a herir de muerte a ese noble trabajador, y ese hogar que ayer era alegre, se enfrenta a ese dolor terrible, el que además trae consigo la más negra miseria para toda su familia. Así la esposa y los hijos ya no tienen el pan de cada día para alimentar su cuerpo.

AVISO

A los Padres y Madres de Familia

Se les recomienda que cooperen a la educación de sus hijos, ordenándoles que cuiden el aseo de su persona y de las habitaciones, así como el exterior de las casas de la Población.

No deben rayar las murallas, ni mancharlas con tiza o pintura o lápiz.

No deben cortar ramas de los árboles, ni destruír las plantas y flores, que existen para el agrado de todos los habitantes.

No deben tirar piedras a los autos y trenes, por ser éste un acto criminal.

Hacer tales cosas revela mala educación y perjudica el porvenir del que aspira a progresar en la vida.

Ante esta dolorosa circunstancia nos recriminamos pensando: qué hice en los días de abundancia, cuando había salud y fuerza, cuando el trabajo era fácil de conseguir: por qué no junté unos pesitos, poco a poco, que me sirvieran para los días negros de la mala racha.

Obrero del carbón, esforzado luchador que vas labrando la grandeza de la Patria, ganando tesoneramente el sustento para ti y tu familia; así como hoy defiendes fieramente el pan de tus hijos, no dejes que ese titánico esfuerzo se pierda, cuando el día de mañana llegue la fatalidad a golpear a tu hogar, en esos días sin trabajo por enfermedad, accidentes fatales o cuando tu cuerpo cansado pida un poco de descanso. Piensa en esos días fríos y duros que ya sufriste en otras épocas y que mañana pueden venir. Forma entonces una reserva de pesitos que juntados mes a mes en días de bonanza, te defenderán lealmente en los días de miseria o vejez.

Vosotras madres y esposas de estos trabajadores, que lucháis codo a codo en vuestro hogar para que la comida esté pronta y en cantidad suficiente para todos; vosotras que conocéis las horas de inquietud y de miseria cuando llegan los días de crisis por la falta de salario, debido a falta de trabajo o a fatales accidentes; vosotras que sabéis ser madres o cuidáis con tanto esmero a esos cachorros que son vuestros hijos, no permitáis que por nada en el mundo se cuele en vuestra casa el fantasma de la miseria y del dolor. Cuidad con el mismo cariño el porvenir vuestro y de vuestro hogar; decidle a vuestro esposo o hijo que trabajan, que vayan juntando unos modestos pesitos todas las quincenas o meses para depositarlos en la Caja Nacional de Ahorros.

Es tan sencillo el procedimiento ideado para esta finalidad tan necesaria al obrero, que no necesita concurrir a las Oficinas de la Caja Nacional de Ahorros para abrirse cuenta, basta que autorice a su patrón para que le descuente una suma, ya sea $ 5.— o $ 10.— quincenales o mensual, por intermedio de las planillas de pago; dinero que recoge la Caja Nacional de Ahorros y lo deposita en cuentas individuales a nombre del obrero y le entrega directamente su libreta de la cual dispone libremente, pudiendo retirarlo cuando lo desee y para los fines que quiera.

Mediante este sencillo método, formaréis poco a poco vuestra reserva económica que servirá para los días en que haya necesidad de hacer frente a gastos imprevistos.

Efemérides Nacionales

MARZO

1.º—1844.—Se ordena la creación de una Escuela náutica en Ancud, para oficiales de mar y pilotos, la cual entra en funciones el 20 de Enero de 1850.

5—1818.—El pueblo de Santiago, sin distinción de clases ni categorías, hace entrega voluntaria de sus objetos de plata labrada y alhajas, para contribuir al sostenimiento del Ejército, que en esos momentos lucha por la Independencia Nacional.

6—1811.—La Junta de Gobierno decreta el envío de 400 soldados como auxilio a la ciudad de Buenos Aires, para ayudar a los patriotas argentinos.

7—1849.—Se funda la Academia de Pintura de la Universidad.

14—1818.—En la Catedral de Santiago se proclama a la Virgen del Carmen, patrona del Ejército de Chile.

15—1814.—Se decreta por primera vez el servicio militar obligatorio.

23—1879.—Se libra en Calama el primer encuentro, aunque en reducidas proporciones, entre el Ejército chileno y las fuerzas bolivianas. Esta acción ha sido llamada el bautismo de fuego de las tropas chilenas en la Guerra del Pacífico.

SEA PRECAVIDO SIEMPRE Y EN TODO LUGAR

¿Ejecuta usted su trabajo con seguridad?

Aunque usted proceda así, con sólo este hecho no basta para que se le pueda considerar un hombre precavido.

Es loable que ejecute sus tareas diarias sin accidentarse, pero recuerde que al proceder así solamente ha estado un tercio del día trabajando con seguridad.

Se pierde mucho más tiempo por accidentes y enfermedades debidas a condiciones ajenas a las fábricas, que por los accidentes ocurridos en el trabajo.

Usted no puede dejar su hábito de la seguridad en el armario con su overall y descartar su responsabilidad de los peligros en la calle y en su **hogar.**

Su interés en la prevención de los accidentes debe estar orientado a evitar los sufrimientos físicos y el dolor de los demás, y este interés por tan nobles sentimientos, debe mantenerlo tanto en las horas de trabajo como fuera de dichas horas.

El verdadero hombre seguro o precavido, sabe muy bien que la seguridad exige estar siempre alerta y que durante los dos tercios del tiempo de que dispone para descansar y distraerse o divertirse requiere el mismo cuidado y atención, para hacerlo tan seguro, como durante el trabajo diario.

Haga de la seguridad un hábito y esa será su mejor protección.

Practicando la seguridad con entusiasmo y persistencia, las precauciones las tomará sin darse cuenta, instintivamente, y sin querer, Ud. hará las cosas siguiendo el camino seguro.

Las estadísticas ofrecen pruebas indiscutibles que demuestran que, en proporción, hay mayores peligros de accidentes en los lugares donde Ud. pasa los dos tercios del tiempo que no permanece en la fábrica, que mientras está en su trabajo, y que esos peligros son más traicioneros porque todavía no se han organizado campañas para conocerlos y prevenirse de ellos.

Su esposa puede pensar que ella es una excelentes dueña de casa, pero aunque tenga fama de mantener su casa limpia y ordenada, siempre existirán en ella más peligros de caídas y tropiezos en el piso de la mayoría de los hogares, que en las fábricas bien mantenidas.

Las mialgias de esfuerzo, los lumbagos y torceduras es más corriente que se contraigan en las actividades recreativas ordinarias que en las faenas de levantar y conducir materiales pesados en las fábricas, debido a que la generalidad de las personas que sufren estos accidentes no están acostumbradas a esta clase de ejercicios.

Las incapacidades que producen las enfermedades que no tienen relación con las actividades de la industria, en gran parte se pueden cargar a negligencias e imprudencias que se han cometido fuera de las horas de trabajo.

Si usted trabaja en una fábrica donde se da a la seguridad la importancia que tiene, un pequeño estudio que haga de los accidentes que ocurren al personal dentro y fuera de la fábrica, invariablemente llegará a la conclusión de que los hechos demuestran ampliamente las observaciones que aquí se hacen al respecto.

Un buen record de seguridad de una industria es un motivo de orgullo para ella, pero desde el propio punto de vista del personal o de la dirección, no vale la pena registrarlo si los esfuerzos que se hacen en la industria en provecho de la seguridad, son neutralizados por los accidentes que ocurren fuera de ella.

Usted no sacará ningún provecho de la seguridad si piensa que basta con ser precavido y cuidadoso solamente una pequeña parte de su tiempo.

La seguridad es universal y, para que sea efectiva debe practicarse siempre.

Tenga siempre presente que cuando Ud. se accidente en el trabajo, hay leyes que lo protegen, proporcionándole atención médica y subsidios mientras está enfermo, e indemnizaciones y pensiones a sus familiares en caso de incapacidad permanente o fallecimiento, mientras que **un accidente que le haya sucesido fuera de las horas de trabajo,** por lo general, usted tendrá que hacer estos gastos de su propio bolsillo, en lo que Ud. será afectado en su integridad física, en su tranquilidad moral y en su bienestar económico.

Sea siempre cuidadoso y precavido en cualquiera parte donde se encuentre.

De la Revista Seguridad.

Vida Social

Matrimonios.—El Sábado 6 de Febrero se efectuó en esta ciudad el matrimonio de la señorita Ivonne Espil Latorre con el teniente de Carabineros señor Mario Fuente García.

—Privadamente se efectuó en este pueblo el matrimonio de la señorita Rosa Elcira Ortiz T. con el señor Arturo Aguilera. Fueron padrinos por parte del novio el señor Gregorio Cabezas y señora Emma de Cabezas y por parte de la novia el señor Arnoldo Ortiz y señora Clementina de Ortiz.

Fallecimiento.—Sincero pesar ha causado en este pueblo el trágico fallecimiento de la señorita Olga González González.

La señorita González desempeñaba el cargo de matrona del Establecimiento, siendo muy estimada por sus jefes y personal en general, como asimismo en el circulo de sus relaciones.

Presentamos a sus familiares la expresión de nuestra sentida condolencia.

CURANILAHUE

Matrimonio.—Recientemente se efectuó en este pueblo el matrimonio de la señorita Filomena Jara F. con el señor Raimundo Figueroa. Fueron padrinos por parte de la novia el señor Ismael Jara y señora Marina F. de Jara y por el novio el señor Luis Darville y señora Luisa R. de Darville.

DAMAS de LOTA

Permanentes, Manicure, Peinados al agua y Marcel

ATENCION ESMERADA E HIGIENE ABSOLUTA

Máquinas modernas

BAJO MERCADO — LOTA ALTO

ERNESTINA F. DE PARRA

Diplomada en la Escuela Politécnica "Díaz Gasccône" - CONCEPCION

CRONICA LOCAL

Fué inaugurado el Casino de la Legión de Ex-Militares, Navales y Orden Público de Chile. - Delegación Lota

Como informamos en nuestra edición anterior, el 6 de Febrero se llevó a efecto la inauguración del Casino de la Legión de Ex Militares y Orden Público de Chile, Delegación Lota.

Asistieron a este acto inaugural, especialmente invitados, el Presidente de Concepción señor Federico Smith, su Secretario señor Mayorga y el Director señor Avelino Chamorro; los Regidores de Concepción señores Eulogio Burgos Guerra y señor Lorenzo Riveros.

El Delegado de Lota señor Gregorio Cabezas, en un conceptuoso discurso dió por inaugurado el Casino.

A continuación el Presidente de Concepción señor Federico Smith, en una brillante pieza oratoria puso de relieve el alto significado y trascendencia que tenía este acto, procediendo acto continuo a tomar el Juramento a los Legionarios que no lo habían hecho; manifestando que, al declararse inaugurado el Salón de la Delegación de Lota, con la presencia de las autoridades que lo habían prestigiado, agradecía en nombre de la Legión esta deferencia, haciendo extensivos estos agradecimientos al consocio y concesionario señor Vicente Mosso y al delegado de Lota señor Gregorio Cabezas, cuyo dinamismo es tan notoriamente conocido, como asimismo a su recaudador señor Fuentes.

Advertencia de la Visitadora Social sobre Inscripción Judicial de Nacimientos

A pesar de los años de existencia con que cuenta la Ley de Registro Civil, concerniente a inscripciones de matrimonios, nacimientos y defunciones, existen numerosos padres de familia que desconocen esta Ley o que por negligencia no cumplen con ella.

La Ley en referencia ha fijado como plazo máximo el de 30 días para efectuar la inscripción del recién nacido. Dentro de este plazo deberá presentarse la madre, o el padre de la guagua a la Oficina del Oficial Civil, para efectuar dicha inscripción, debiendo llevar: el certificado de la matrona que haya atendido el nacimiento y $ 5.— (cinco pesos) en estampillas de impuesto.

En caso de no efectuarse la inscripción dentro de este tiempo, o sea, no haber cumplido con la Ley, cualquiera que fuere el motivo, se deberá proceder a inscribir judicialmente. Para este trámite deberá solicitarse en la Oficina del Registro Civil un formulario que lleva la letra "H", el cual es llenado por el Oficial Civil; de ahí se llevará al Juzgado para que se provea, lo que demora generalmente dos días. Se lleva nuevamente al Oficial Civil, acompañado de: $ 10.— (diez pesos) en estampillas de impuesto, certificado de matrona o en su defecto, dos testigos con carnet de identidad, que sepan leer y escribir.

Esto es lo que se llama inscripción judicial de nacimiento.

Visita a nuestra Redacción de los señores Humberto Araneda y Carlos Balbontín, funcionarios de la Caja Nacional de Ahorros

Recientemente tuvimos el agrado de tener la visita de los señores Humberto Araneda, Inspector de la Caja Nacional de Ahorros y del señor Carlos Balbontín, Agente de dicha Institución en nuestra ciudad, quienes nos manifestaron que estaban empeñados en una activa propaganda del ahorro en nuestra ciudad, para lo cual el señor Araneda anda en jira a través de todo el país, teniendo programada su visita especialmente a los centros mineros, como Lota, Coronel, Curanilahue, etc.

Entre otras cosas, nos manifestó el señor Araneda que, actualmente esta campaña que anda fomentando se hacía muy fácil, dadas las facilidades que proporciona a los imponentes la "Ley N.° 6214", en relación con el ahorro voluntario obrero.

En efecto, para hacer una efectiva campaña en favor del ahorro voluntario obrero, nos expresaron que periódicamente nos irían enviando material de divulgación, iniciándose desde este número la propaganda del caso.

Por nuestra parte, debemos agregar que ojalá esta campaña no caiga en el vacío y que se lleve cuanto antes a la realidad, correspondiéndole a los dirigentes de sindicatos y sociedades mutualistas, una gran labor que desarrollar en este sentido, dentro de sus respectivos organismos.

Fallecimiento de la señora Ana Torres v. de Matamala

El 11 de Febrero falleció en este pueblo la señora Ana Torres vda. de Matamala, después de soportar una larga enfermedad, contra la cual nada pudo la ciencia médica ni los solícitos cuidados de sus familiares.

La extinta era madre de los conocidos jóvenes de la localidad señores Edmundo Matamala que presenta sus servicios en los Arsenales de Marina y del señor Armando Matamala que sirve al Grupo de Defensa de Costa.

Los funerales se efectuaron el Sábado 13, después de una misa en la Iglesia de Lota Bajo, asistiendo una numerosa concurrencia. En el Cementerio hablaron por la Sociedad de señoras "La Ilustración" y por el Centro Femenino "Patria y Hogar".

La familia agradece por intermedio de **"La Opinión"**, a todas las personas que se sirvieron acompañar a sus funerales, como igualmente a las Sociedades "La Ilustración", "Patria y Hogar" y al personal de la Central Termo Eléctrica de Talcahuano, por el telegrama de condolencia enviado a la familia.

Don León Herbillón Perin, ha obtenido recientemente su Diploma de Topógrafo en las Escuelas Internacionales

Después de larga y constante dedicación al estudio, salvando inconvenientes que para cualquiera otro hubiera sido motivo suficiente para abandonar la lucha por la conquista y dominio de los complicados conocimientos técnicos que comprende el Curso de "Topógrafo", como el idioma mismo que el señor Herbillón no dominaba al empezar sus estudios, consiguió llegar a la meta coronado por el éxito.

Estamos en conocimiento que el señor Herbillón no quiere conformarse con sólo éste, su primer éxito, sino que, al contrario, va a iniciarse pronto en el estudio de Ingeniería Civil, —"aunque le cueste diez años"— según su propia expresión.

Bonito ejemplo de esfuerzo que muchos debieran imitar.

Nosotros que siempre hemos orientado a la juventud hacia un ideal de perfeccionamiento y superación, nos alegra este triunfo, como todos aquellos ya conquistados mediante el estudio y la perseverancia. Es por eso, que con toda la mejor expresión de nuestra sinceridad le felicitamos calurosamente.

Balance de Tesorería de la Asociación de Box de Lota

Ejercicio comprendido entre el 28 de Abril de 1942 al 31 de Diciembre de 1942.

ENTRADAS

Saldo recibido del señor Villagra	$	14.—
Cuota de Afiliación		
Recibido de los Centros Quintín Romero, Tani, Nacional y Fernandito		440.—
Beneficios y Porcentajes		
Líquido por veladas efectuadas por la Asociación y porcentajes obtenidos en los Centros boxeriles afiliados a la Asociación		4,761.70
Total entradas	$	5,215.70

SALIDAS

Gastos Generales		
Utiles de escritorio, estampillas de Correo, etc., consumidas en el ejercicio	$	154.60
Propaganda		
Programas, cartelones y otros		371.—
Atención aficionados y dirigentes		
Compra refrescos y sandwichs en el año		248.20
Premios aficionados		
Compra de premios para los aficionados que tomaron parte en la velada de la Asociación		742.—
Campeonato Nacional 1941		
Gastos ocasionados a la Asociación por los aficionados enviados al Campeonato		2,275.50
Asociación Ferroviaria Santiago		
Premio a delegación visitante		1,200.—
Total salidas	$	4,991.30
Saldo para 1943		224.40
Sumas iguales	$	5,215.70

LA RELOJERIA "ALARCON"

Aníbal Pinto 198 - Lota

Tiene el agrado de ofrecerle sus servicios en todo lo que se refiere a trabajos de relojería.

Por malo que esté su reloj no lo abandone. Tráigalo a la Relojería Alarcón y quedará como nuevo y Ud. satisfecho.

Venta de toda clase de joyas. Anillos, Bombillas de plata y niquel, Aros, Pulseras, etc.

Gran surtido en relojes despertadores.

VICENTE ALARCON.

RELOJERIA BARBIER

Avisa a su distinguida clientela que ha recibido un extenso surtido en artículos finos de cristalería y plaqué. — Ocasión única, un verdadero réclame. Anillos de plata con iniciales, fondo azúl y rojo en $ 25.—

Compre usted nuevo en la RELOJERIA Y JOYERIA BARBIER

Guillermo Barbier W.

HUSQVARNA SEWING MACHINE

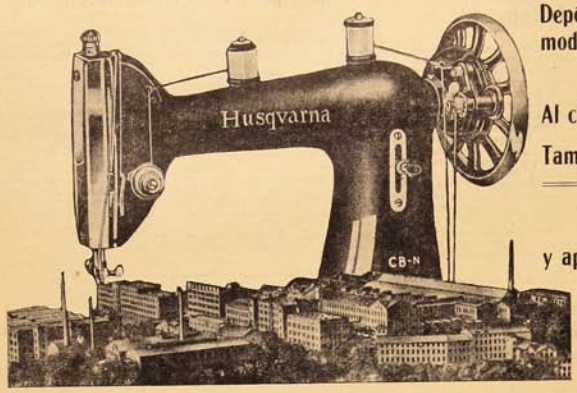

Depósito y Agencia de la más moderna y perfecta máquina de coser.

Al contado, precios especiales

También vendemos con facilidades de pago

VISITENOS
y aproveche esta oportunidad

GRAN
Tienda "La Fama"

González Hnos. - LOTA - Comercio 700 - Casilla 30

Manifestación al señor Agustín Rebolledo

Este ex operario de la Sección Maestranza del Establecimiento, radicado en Santiago desde hace 22 años, a su paso por este pueblo, fué objeto de manifestaciones de simpatía y aprecio de parte de sus ex compañeros de trabajo, en casa de don Leoncio Garrido y de don Sebastián Poblete.

Entre los asistentes anotamos las siguientes personas, señores: Leoncio Garrido y familia, Sebastián Poblete y familia, Luis Mellado y familia, Manuel Gonzalez y familia, Victor Chamorro, Pablo Sanhueza, Urbano Luna, Julio Contreras y Orosmán Contreras.

Agradecimientos

Don Candelario Vera Montes, que trabaja como ayudante herrero en la Sección Embarque, nos pide hacer llegar sus agradecimientos al gremio de wincheros por la erogación voluntaria que se le hizo por la suma de $ 100.—, suma recibida a su satisfacción de manos del señor delegado suplente don Julio Hernández.

Los erogantes fueron:

Julio Hernández, $ 5.—; I. H. Paz, 5.—; R. Correa, 5.—; A. Mora ..., 5.—; A. Chávez, 5.—; M. J... ..., 5.—; H. Carvallo, 5.—; H. Jaque..., 5.—; O. Herrera, 5.—; S. López, 5.—; J. B. González, 5.—; Q. Ramírez, 5.—; R. Tiznado, 5.—; J. Oñate, 5.—; A. Medina, 5.—; L. Irribarra, 5.—; N. Parra, 10.—; M. Medina, 10.— Total erogado cien pesos.

Don Arturo Cisternas Ortiz, que trabaja como albañil en la Sección Construcciones, nos encarga dar sus más expresivos agradecimientos a sus jefes, compañeros en general y a la delegación compuesta por los señores: Arturo Valencia, Manuel Pezo, Luis Alberto Ramírez y señor Escalona, por la gentil erogación de que fué objeto a raíz de su larga enfermedad que lo tuvo imposibilitado para trabajar.

Instituciones que cambian de Directorio

CLUB NACIONAL DE TIRO AL BLANCO N.° 63 "LUIS COUSIÑO"

En reunión general de socios celebrada el 24 de Enero ppdo., se eligió el nuevo directorio que regirá los destinos de este Club para 1943, el que quedó compuesto como sigue:

Miembros Honorarios

Presidente, señor Jorge Barra B. (reelegido).
Vicepresidente, señor Juan Perfetti.
Director, señor Carlos Duarte.

Directorio efectivo

Presidente, señor Santiago Manríquez H.
Vicepresidente, señor Lorenzo Hernández.
Secretario, señor Celso V. Sanzana.
Protesorero, señor Jacinto Sandoval.
Tesorero, señor Hilario Sáez.
Protesorero, señor Carlos Uribe.
Directores, señores: Ernesto Medina, Francisco Hernández, Carlos Landaeta, José A. Domínguez, Carlos Perales y Carlos Gatica.
Comisión Revisora de Cuentas, señores: Jacinto Sandoval, Pablo Luarte y Alberto Sandoval.

CLUB DE DEPORTES "LUIS A. ACEVEDO"

Este prestigioso Club ha procedido a la elección de su nuevo directorio para el año 1943, el que ha quedado formado de la siguiente manera:

Directorio Honorario

Presidente, señor J. Isidro Wilson.
Vicepresidente, señor Víctor Espil.

Directorio efectivo

Presidente, señor Filadelfo Chávez.
Vicepresidente, señor Néstor Leal.
Secretario, señor L. Justo Saldías.
Prosecretario, señor Néstor Leal (hijo).
Tesorero, señor Manuel Anabalón.
Protesorero, señor René Quinteros.
Director, señor Ricardo Flores.

CLUB DE CAZA Y PESCA "EL CONDOR"

Recientemente este Clul ha procedido a renovar su directorio para el período 1943-1944, el que ha quedado formado de la siguiente forma:

Presidente, señor Lorenzo Hernández O. (reelegido).
Vicepresidente, señor Francisco Hernández D. (reelegido).
Secretario, señor Juan Marín C.
Prosecretario, señor Virginio Sáez G.
Tesorero, señor Víctor M. Durán (reelegido).
Protesorero, señor Gregorio Cancino C.
Directores, señores: Samuel Riquelme (reelegido), Esteban Fuentes (reelegido), Celedonio Neira, Fructuoso Oyanedel y Eleuterio Lagos.
Capitanes, señores: Armando Toloza F. y Juan 2.° Gatica M.

CUERPO DE BOMBEROS DE CORONEL

Recientemente se ha constituido el nuevo directorio general del Cuerpo de Bomberos de Coronel, que regirá los destinos para el presente año, el que ha quedado constituido como sigue:

Superintendente, señor Antonio Palacios C.
Secretario general, señor Felipe Videsola D.
Tesorero general, señor Gustavo Méndez F.
Comandante, señor Ernesto Paredes F.
Director 2.° Cía., señor Isidoro Roa P.
Director 3.° Cía., señor Belarmino Sáez F.
Director 4.° C.ª, señor Germán Rehren N.

CLUB DE RAYUELA "PEDRO CASANUEVA"

Este Club rayuelil eligió su nuevo directorio para el presente año, quedando constituido como sigue:

Presidente, señor Luis Castro.
Secretario, señor Avelino Figueroa (reelegido).
Tesorero, señor Ismael Briones.
Directores, señores: Emilio Sáez y Edilio Novoa.

El presidente saliente señor Cabezas hizo entrega de todos los objetos artísticos que tiene el Club a su nuevo presidente, en una reunión que se efectuó en la Secretaría del Club, prometiendo el señor Cabezas ayudar en lo que sea posible la labor del nuevo directorio.

Veraneo de las Colonias Escolares de Lota

Se encuentran veraneando en el lugar denominado "Totorita" (Hualqui) un grupo de 50 niños pertenecientes a las Colonias Escolares de este pueblo, acompañados de sus respectivos profesores.

Les deseamos una feliz estada y que a su regreso lleguen con sus energías repuestas, para hacer frente al nuevo período escolar que pronto se iniciará.

Nueva Matrona del Hospital

Han sido contratados los servicios de la señorita Dalina Orellana, para el cargo de enfermera jefe y matrona del Hospital de la Compañía, quien se hará cargo de su puesto el 1.° de Marzo.

DEPORTES

Magnífica figuración tuvieron atletas lotinos en el 9.º Certámen Atlético de la Zona Sur, verificado en la ciudad de Concepción

Nuestro corredor de fondo, Enrique Gacitúa, fué la revelación en los 10 mil metros planos, que los ganó en forma amplia y justa. - Pedro Arbulú salió segundo en el lanzamiento del Martillo. - Nuestra reducida delegación atlética alcanzó el cuarto puesto. - Lota será Sede para el Torneo de 1944.

En los últimos días del mes pasado se verificó en la ciudad de Concepción el Noveno Certamen Atlético de la Zona Sur del país con participación de las Asociaciones afiliadas, y este torneo tuvo sus fases interesantes, porque a él concurrieron atletas de méritos de las ciudades de Concepción, Temuco, Schwager, Los Angeles y Lota, desertando a última hora Valdivia, que en realidad es el fuerte de atletas, pero así y todo este Campeonato tuvo etapas emotivas que animaron de verdad la lucha entre los participantes.

Lota, se hizo representa ren esta ocasión, por una reducida delegación, pero ésta tuvo una magnífica figuración digna de mencionarse por cuanto, estos muchachos, respondieron en las diferentes pruebas que tomaron parte, especialmente nuestro corredor de fondo Enrique Gacitúa, que fué la revelación en los 10 mil metros planos, que los ganó en forma amplia y justa, luciendo sus grandes condiciones en esta dura prueba y luego Pedro Arbulú también que se trabó en una lucha con su contendor Rozas, pero que por escasos centímetros hubo de conformarse en el segundo puesto en buena distancia, que más abajo damos a conocer.

Comentarios amplios dió la prensa penquista sobre este torneo que reunió a toda la familia del sur del país, y a decir verdad, no hubieron performances que pudieran señalarse como extraordinaria, pero sí, hubo interés en los atletas por superarse, y eso quiere decir que en el próximo año vendrán bien preparados para figurar en los puestos de avanzada y con performances que seguramente serán consideradas.

Los lotinos, en el Certamen que nos ocupa, tuvieron su relumbrón y a pesar del escaso número de atletas que se hizo representar,

Nuestra delegación atlética desfila en Concepción.

ocuparon el cuarto puesto, lugar que naturalmente es de honor para ellos porque hicieron cuanto estuvo de su parte por no salir colistas.

Es de felicitar a esta embajada que representó a Lota en la forma tan digna, y que tal como lo dice la prensa penquista, son muy promisoras las performances, las que para otra ocasión tendrán que obligadamente ser superadas y esto quiere decir mucho para nuestros atletas que día a día vienen poniendo todo su amor propio porque el atletismo lotino llegue a triunfar y colocarse en el sitial que le corresponde.

Sería redundancia agregar comentarios mayores sobre la jornada que se desarrolló en Concepción, puesto que los diarios penquistas dieron a conocer todos los detalles y pormenores, y por eso que sólo nos limitaremos a publicar en donde los lotinos tuvieron su figuración:

10 mil metros planos

Como ya hemos dicho, en los 10 mil metros se clasificó nuestro gran corredor Enrique Gacitúa, en el tiempo de 34 minutos 4 segundos 3 quinto; 2.º L. Ulloa de Concepción; 3.º Juan Ruiz de Schwager y 4.º E. Fernández de Concepción, corriendo 12.

5 mil metros planos

También Gacitúa en la carrera de 5 mil metros planos salió segundo, aun cuando debía haber ocupado el primer puesto, pero que debido a ciertas circunstancias tuvo de conformarse con esta colocación.

Lanzamiento del Martillo

Otras de las pruebas en que hubo una lucha enorme fué la del Lanzamiento del Martillo, en donde Pedro Arbulú pudo llegar a ocupar el segundo puesto, colocación muy promisora, ya que este elemento es nuevo en esta clase de prueba y seguramente si continúa entrenándose llegará muy lejos.

Los otros atletas

El resto de nuestros atletas, tales como Fernández, Marquez, San-

JOSE BELMAR

Otro entusiasta lanzador de Martillo que tomó parte en el Torneo verificado en Concepción.

tibáñez, Espinoza y Belmar, tuvieron destacada actuación, quienes contribuyeron a la colocación final.

Fueron a cargo de este pequeño grupo de atletas, el señor Luis Z.º Muñoz y el señor Omar Vivanco.

El resultado final del torneo

El puntaje final que arrojó este Campeonato fué el siguiente:

1.º—Concepción con	163	puntos
2.º—Temuco con	65	»
3.º—Schwager con	28	»
4.º—Lota con	11	»
5.º—Los Angeles con	0	»

Lota será sede del Certamen Zona Sur de 1944

Como iniciación del Torneo celebróse una sesión de delegados de las Asociaciones Atléticas del Sur del país y se acordó designar a Lota como la ciudad sede del Certamen Atlético de la Zona Sur, para el año 1944.

Como se ve, tendremos aquí en este pueblo, todos los atletas del sur del país de manera que los nuestros desde ya pueden empezar sus entrenamientos y cuidados con el fin de tomar parte en las diferentes pruebas en forma que deje bien puesto el nombre de Lota.

Atletas a entrenarse...

Los atletas lotinos tienen entonces que considerar muy deberas el próximo torneo y para ello desde ya pueden iniciar sus clases de entrenamientos para formarse de tal manera que hagan una lucida actuación.

PEDRO ARBULU, el buen lanzador de Martillo, que se clasificó en el segundo puesto en el Campeonato Atlético de Zona Sur.

L. Acevedo al ganar al A. Cousiño, 4X0, se clasificó campeón oficial del fútbol lotino

El partido tuvo su interés. - Ambos cuadros se jugaron enteros. - Carlos Cousiño se impuso al Deportivo Huracán 2X1. - Lo que fueron estos partidos.

Existía enorme interés en la afición por ver la actuación final del Luis Acevedo, ya que tenía sus bemoles este partido con el Arturo Cousiño, pues si perdía tenía que disputar el campeonato con el Rodríguez, pero no sucedió así ya que se impuso al Arturo 4 por 0.

Se reunió un buen público que salió satisfecho de esta programación futbolística que en realidad valió.

Deportivo Huracán-Carlos Cousiño

Se inició este programa con el partido entre Carlos Cousiño y Deportivo Huracán. Se jugó entusiastamente y las jugadas se mantuvieron casi parejas. El Huracán perdió un tiro penal que al ser servido fué atajado en muy buena forma. Luego el Carlos logra marcar el primer goal.

La segunda etapa los equipos

Gran Sastrería "Laurié"

¡¡NO VACILE UD.!!

Sin pérdida de tiempo visite el **Gran Depósito de Casimires Nacionales e Importados en Squella No. 21**

Como también la Sección Sastrería, la que está atendida por un competente profesional Español

Abrigos y ternos hechos - Toda clase de materiales para Sastres por mayor y menor

Pase Ud. y convénzase en Squella 21 - Fono 3 - LOTA

actuaron mejor y el Huracán que hizo jugadas de méritos no logró aventajar sino que alcanzó un empate después de haber dominado levemente y aun cuando jugó mejor perdió lamentablemente lindas ocasiones porque a la línea delantera les faltó el remate. Carlos Cousiño demostrando su "garra" sacó el juego ese de enjundia y así logró un tanto más con lo que dejó la cuenta 2 por 1, con cuye resultado terminó el partido.

Luis Acevedo-Arturo Cousiño

Ambos equipos se presentaron a la cancha y una vez iniciado el juego bajo las órdenes del competente árbitro señor Adolfo Quijon, se vió que el Arturo venía entrenado y dispuesto a jugarle a los "aviadores" que se presentaron sin tres buenos titulares.

El juego se torna parejo y las acciones desarticuladas, pues hay nerviosidad en ambos conjuntos, ya que el Arturo si vencía hacia variar enormemente las posiciones finales del torneo. Así pasó un primer tiempo de juego de igualdad y algunos casos en que los arqueros tenía atajadas lucidas. Sin embargo en este tiempo pudo el Arturo haber hecho cuenta, pues tuvo oportunidades lindas, pero los ágiles no podían entender y en eso no alcanzó éxito. Así entonces el primer tiempo terminó a cero goal.

La segunda etapa fué mejor y la que valió y se pudo ver la actuación de los dos equipos más claramente y una actuación brillante del árbitro que tuvo una labor difícil en dirigir un lance así.

Iban transcurrido algo más de quince minutos cuando ha tomado Leal de una esquina y manda al centro, interviene el "pato" Vásquez y con golpe de cabeza marca el primer goal. Este tanto alienta al cuadro "aviador" y continúa con dominio y es entonces cuando la defensa del Arturo tiene un enorme trabajo, pero que nada le sirve ante el asedio de los Acevedo que están jugando mejor y así Soto marca otro 2.° goal.

Ante esta ventaja los Arturo juegan y con ese amor propio emprenden buenas corridas que no dan el resultado esperado. Hay juego brusco del Arturo, pero el buen arbitraje del señor Quijón se hace presente y no permite esto, lo que merece aplausos de parte del público que ha seguido entusiasmado el partido. Ya el Arturo ha tenido lamentable falla en su línea delantera y sus remates no tienen ninguna seguridad, sólo la defensa y el arquero están defendiéndose bravamente, pero viene un hands dentro de la línea de castigo, cuya falta servida por Leal convierte el tercer goal para los Acevedo. Así el dominio de los "aviadores" ya es franco y finalmente faltando escasos minutos Inzunza del Acevedo cierra el marcador con el cuarto goal.

Breves comentarios

Aun cuando en los detalles del partido hemos comentado la jugada, agregaremos algunas frases más. Con legítimo balance el Luis Acevedo se ganó al Arturo, porque aprovechó mejor los huecos y pudo marcar goals cuando se le presentó la ocasión ya que tiene ágiles que tiran al arco. No se presentaron completos, pues les faltó Lagos, Recabal y Alveal que las hizo de back, pero así y todo jugaron como para adjudicarse el Campeonato Oficial de Fútbol. El triunfo este fué lógico y ajustado al resumen general de las acciones. Todos cooperaron en forma para llegar ha ocupar tan honroso titulo.

El Arturo Cousiño, aun cuando se mostró ganoso no pudo hacer nada por esa línea delantera que falló y no remató cuando pudo y la defensa se llevó todo el peso del partido. Demostraron entrenamiento, pero les falló coordinación, lo que una vez que la consigan serán peligrosos. En nada les desmerece la derrota, pues el Acevedo en el segundo tiempo accionó con todo dinamismo como para adjudicarse el match.

Bien Acevedo

Como decimos, muy bien merecido el triunfo de los "aviadores", pues un corolario a la meritoria y brillante campaña cumplida durante el año 1942, ya que no sólo ganó a sus rivales locales sino que también se impuso a los mejores equipos de la provincia, tales como el Fernández Vial, Coquimbo, Naval, Gold Cross, etc., etc.

Tenemos entonces un nuevo campeón del fútbol lotino, y el es el Luis Acevedo, que merece las felicitaciones sinceramente, especialmente los jugadores que actuaron en toda la temporada. Título que honra a este cuadro por cuanto hizo sobresalientes méritos para llegar a tan codiciado puesto de honor.

Vayan entonces nuestros parabienes a esos muchachos que componen el cuadro de honor y que hoy ostentan el Campeonato Oficial del Fútbol local.

Dr. A. RUIZ del RIO

Medicina General

ATIENDE

Calle Población Casa - A

Horas de Consultas:

Mañana 1 1/2 a 3 — Tarde 7 a 8

LOTA ALTO

El U. Deportivo reforzado haciendo un gran match venció al equipo ferroviario S. Watt de la capital por la cuenta de 5X3

Un enorme público presenció el lance que se jugó un Sábado en la tarde. - Los locales se anotaron un triunfo de méritos. - Mayor rapidez demostraron los lotinos. - Detalles y comentarios del partido.

Hasta este pueblo llegó el club ferroviario "Santiago Watt" de la capital, que fué traído para ofrecer algunos espectáculos deportivos, por el Comité Unión para la Victoria.

El equipo de fútbol se presentó en el Estadio Lota ante el cuadro del Unión Deportivo que se reforzó con algunos elementos de otros clubes. Fué una reunión futbolística que, a pesar de haber sido el día Sábado, obtuvo un gran éxito tanto deportivo como financiero, pues cerca de dos mis personas se hicieron presente en el magnífico Estadio, para presenciar este lance que había logrado apasionar a nuestra afición, ya que en el equipo visitante venían jugadores de reconocidos méritos.

Ante el arbitraje del señor Andaur de Lota, entraron en acción santiaguinos y lotinos. Se nota un juego lento de parte de los visitantes, pero coordinados hacen peligrosas excursiones en el campo verde (Deportivo) y así cuando iban transcurridos 15 minutos abren la cuenta, pues el balón se le ha soltado a Lizama, lo que aprovecha el inter izquierdo santiaguino para marcar el primer tanto. Unión Deportivo ante esta ventaja apura el tren y se ve que empiezan a entenderse mejor y es así como después de cinco minutos logran el empate y luego Torres mandó un golazo que dejó sin chance ar arquero visitante.

Termina el primer periodo 2 x 1 a favor del Unión Deportivo.

Esta segunda etapa fué la que valió el partido, ya que entraron ambos conjuntos con mayor entusiasmo y jugaron mejor. El Deportivo por intermedio de Ceballos y a los dos minutos ha logrado el tercer tanto después de un fortísimo gambetazo que restó toda intervención al arquero capitolino. Ante la ventaja anotada los visitantes asedian a cada rato, pero son repelidos por la buena defensa local, que aun cuando Lizama tiene lamentables intervenciones se salvan algunos tantos hechos.

Se ha corrido el ala derecha santiaguina y después de burlar la defensa manda al arco y ante la poca certeza de Lizama se introduce el balón, quedando ahora la cuenta 3 x 2 y luego viene el empate de los viritantes a raíz de un tiro alto que Lizama tampoco pudo detener. El entusiasmo de la "barra" lotina alienta a los jugadores locales y así cuando faltaban cerca de diez minutos para terminar el partido Orellana corre en forma rapidísima y después de burlar al back santiagiuno manda un chutazo que el arquero baraja pero que se le suelta de las manos lo que aprovecha el lotino para anotarse el cuarto goal. Entusiastas aplausos reciben esta nueva ventaja y el juego aun se torna de mayor interés, pero ya los visitantes han cedido terreno y son ahora los lotinos que hacen peligrar la valla santiaguina. Faltan escasos minutos cuando un nuevo goal asegura el triunfo del Unión Deportivo.

Desesperados esfuerzos hacen los visitantes por descontar ventajas, pero viene el silbato que anuncia el final del partido, cuando los equipos estaban así: Unión Deportivo ' y "Santiago Watt de la capital 3.

Fué este triunfo de mérito para el Unión Deportivo, ya que se impusieron en la forma que dejamos anotada y es digno de mencionar que supieron aprovechar la lentitud de los visitantes para correrse con la rapidez del caso y anotarse lindos goals. Claro que esta victoria anima al fútbol lotino, porque ella fué laboriosa y de méritos. El equipo, aun cuando fué formado a la última hora, respondió al partido ya que cada hombre trabajó bien, y todos colaboraron para anotarse un triunfo así en forma tan concluyente, salvo Lizama que estuvo un tanto inseguro, pero tuvo atajadas que le valieron aplausos.

El cuadro del "Santiago Watt" es parejo, pero les falta rapidez. Algunos elementos sobresalen tales como la defensa que esa tarde

MOLINO DE HARINA TOSTADA

"EL VOLCAN"

COUSIÑO N.° 100 - LOTA

Le ofrece a Ud.

harina tostada de primera calidad

y completamente fresca

Ventas al por Mayor y al Detalle

Almacén "LA PALOMA"

NICOLAS DELGADO A.

Calle Cousiño No. 100 - LOTA

ESTUDIE UNA PROFESION

Las Escuelas Internacionales le enseñan por Correo cualquier Curso de sus Escuelas de:

Comercio y Propaganda	Ingeniería Civil	Aviación
Mecánica	Radio	Meteres
Vapor	Automovilismo	Construcción
Electricidad	Matemáticas y Dibujo	Química

Llamamos la atención hacia nuestra ESCUELA DE RADIO. Tenemos los Cursos más completos y baratos que Escuela alguna pueda ofrecer.

Rolando Muñoz O. - Lota Alto

Representante para Lota, Curanilahue y Ferrocarril
Atenderá con el mayor agrado toda consulta sobre la enseñanza que impartimos

Con un brillante triunfo sobre Schwager se despidieron púgiles seleccionados de box

Ya en nuestro número anterior dimos cuenta de la jira de los mejores elementos boxeriles de la localidad, que harían al norte del país, y para ello, entonces se seleccionó un buen lote, que estuvo controlado por la Asociación que los hizo entrenarse y enfrentarlos ante destacados elementos regionales. Hubieron varias veladas boxeriles en el gimnasio de la Compañía y en donde se pudo apreciar el estado de cada uno.

Uno de los buenos espectáculos como despedida de nuestra embajada boxeril fué la que se brindó el Sábado 13 del mes recién pasado ante los mejores elementos del box del vecino mineral de Schwager.

Fué un triunfo para los muchachos lotinos que se impusieron en la mayoría de los combates y el desarrollo de cada uno resultó todo un espectáculo digno.

Reunió esta velada boxeril un público realmente extraordinario que salió satisfecho del programa de peleas que se había confeccionado, ya que intervinieron los aficionados más destacados de cada mineral.

Así entonces con un meritorio triunfo sobre los púgiles de Schwager se despidió la delegación lotina que a estas horas ya estará de regreso del norte, pues tenían que actuar en San Fernando, Rancagua, Santiago, Valparaíso y Viña del Mar.

Damos a continuación el resultado general de las peleas:

Francisco Barria de Lota empató con Miguel Ulloa de Schwager.

Enrique Retamal de Lota ganó por puntos a Osvaldo Márquez de Schwager.

Nicolás Ruiz de Lota ganó por K. O. al 2.º round a Erasmo Aravena de Schwager.

Dagoberto Aravena de Lota empató con Miguel Gutiérrez de Schwager.

Celestino González de Lota, demostrando el excelente estado en que se encuentra, venció por puntos al fuerte peleador de Schwager José Sáez. González se adjudicó además una medalla de plata donada por el deportista señor Luis Rodríguez.

Manuel Gallardo, haciendo un cotejo digno ante Miguel Molina de Schwager, empató. Fué este un match que gustó ampliamente ya que ambos contendores se dieron a la lucha sin tregua. El empate en realidad se imponía.

En la última pelea de la noche el rubio Horacio Martínez volvió a vencer a Abel Márquez de Schwager por puntos. Este combate también valió porque ambos contendores entraron a pelear de frentón, llegando al final con margen de puntos el lotino que luciendo su estilo logró adjudicarse en gran forma la pelea.

Victoria de Chile venció en basketbol al Central, 56 X 31

En la cómoda canchita del Yale se jugó un buen partido de básquetbol entre los equipos del Victoria de Chile de la vecina ciudad de Concepción y el Central de esta localidad. El match resultó bueno, especialmente en el primer tiempo, en donde ambos conjuntos desarrollaron un básquetbol recomendable, sobresaliendo los penquistas que traían un quinteto formidable, entre ellos, el "gringo" Elisaetch, ex lotino, Ponce de León, Brevis y el Nene García que fué el scorer.

Los locales estuvieron, como decimos, en el primer tiempo bien, pero decayeron en el segundo, por la superioridad de sus rivales. Se destacaron Lucho Watt, Wilson Barriga y Arbulú, que soportaron el peso del partido.

La cuenta final fué: Victoria de Chile 56 y Central 31.

Equipo seleccionado de box fué en jira deportiva al norte del país

Lo más representativo de nuestro box compone la delegación. - Actuarán en Santiago, Valparaíso, Viña del Mar, Rancagua y San Fernando. - El dirigente señor Luis Negrete va a cargo de esta embajada.

El 19 del mes pasado se dirigió al norte del país una delegación de aficionados de box, equipo seleccionado, que integra lo mejor que tiene esta rama ya que la directriz local puso todo su interés porque ella fuera compuesta por lo más representativo que tiene nuestro boxeo aficionado.

Es esta jira deportiva un aliciente para esa muchachada que día a día nos da espectáculos novedosos, y es a la vez, un premio al entusiasmo y esfuerzo que cada uno ha puesto en la temporada recién pasada, y que la Asociación de Box, mirando diversos aspectos, ha querido estimular a los muchachos que mejor se han desempeñado y que por muchas circunstancias no pudieron concurrir a los Campeonatos Nacionales. Es, pues, para estos boxeadores aficionados lotinos, una jira de estímulo que le ha ofrecido la directriz local que con tanto acierto está haciendo actividad en nuestro boxeo.

Llevan, pues, estos aficionados, la representación de box de Lota y nos felicitamos que ellos hayan sido elegidos como se merecen, no por simpatía, sino por que valen dentro del cuadrilátero en donde ocjan todo su corazón y empaje. Sin alejarnos de la verdad, la delegación que a estas horas ya debe regresar, es lo mejor que tiene el box lotino y satisfactorio es dejar constancia que una embajada boxeril así debe dejar muy en alto el nombre de este Lota que siempre ha dado deportistas de verdad y que lo dan todo cuanto se les exige.

Actuarán en importantes puntos del país, tales como en Santiago, Valparaíso, Viña del Mar, Rancagua y San Fernando, en donde podrán apreciar lo que es el box del "oro negro".

A cargo de la delegación va el conocido deportista, señor Luis Negrete y la componen los aficionados: Arcadio Dávila, Horacio Martínez, Celestino González, Enrique Retamal, Nicolás Ruiz, Benjamín Abarca, Francisco Barria, Carlos Oñate, Manuel Gallardo y Dagoberto Aravena.

De las actuaciones en las ciudades indicadas daremos cuenta en nuestro próximo número.

El entrenador húngaro, F. Platko, estuvo en nuestra Redacción

En los últimos días del mes pasado llegó hasta este pueblo el conocido entrenador de fútbol, el húngaro Francisco Platko, cuyas actividades las desarrolla frente al Colo Colo de Santiago.

Venía Platko acompañado de su señora esposa y alcanzó hasta nuestras oficinas en donde departió con nuestros compañeros de labores.

Nuestro Redactor Deportivo acompañó a Platko en sus visitas al Estadio, Gimnasio y Parque, recorriendo también la Población de Lota Alto.

Este conocido entrenador húngaro, nos habló del fútbol santiaguino y especialmente de sus actividades como entrenador y tuvo palabras de elogio para el fútbol lotino, pues tenía espléndidas referencias, ya que aquí, nos dijo, es un semillero de jugadores, pero les falta algo así como un entrenador, en todo caso, el fútbol de acá siempre ha dado mucho que hablar. También se refirió a la obra deportiva que hace la Compañía Carbonífera, poniendo a disposición de sus obreros y empleados magníficos campos deportivos que son todo un gran valor y aporte a la práctica de los deportes en general.

Platko se fué agradecido de las atenciones recibidas y hasta nos dijo que le encantaría estar por estos lados entrenando a esta gente que tiene pasta para jugar fútbol.

El equipo ferroviario de basketbol Santiago Watt venció al Huracán

En la segunda quincena del mes recién pasado estuvo de paso, en jira deportiva, el Club Ferroviario "Santiago Watt" de la capital.

respondió. La línea delantera que dirige el ex arquero del Magallanes, Soto, trabajó bien, claro un tanto lenta, pero sus pases iban siempre bien dirigidos, y finalmente el arquero que barajó algunos tiros difíciles, ya que los goals lotinos fueron casi todos imbarajables.

En general, este partido fué bueno de verdad y estamos seguros que nuestra afición responde cuando se le presentan espectáculos de tal calidad, aun cuando sea día Sábado.

Traían equipo de fútbol y básquetbol y en esta última rama se midieron ante el Huracán a quien vencieron por la cuenta de 40 x 34.

Los santiaguinos no demostraron un basquet de la calidad del que se juega allá en la capital, si no que el entusiasmo y rapidez hubo de dominar a los locales, que cayeron derrotados inobjetablemente. Sin embargo, el match resultó muy movido y Huracán logró una buena entrada en la segunda etapa, pero luego los visitantes tomaron nuevamente la punta y llegaron al final con 44 puntos por 34 de los lotinos.

Se jugó un preliminar entre los segundos equipos del Yale y Huracán, venciendo los campeones yalinos 41 x 30.

Dos atletas lotinos han sido designados para actuar en el Campeonato Nac. de Selección

La Federación Atlética de Chile, en la organización del XII Campeonato Sudamericano de Atletismo, ha designado los atletas norteños y sureños para el Campeonato Nacional de Selección, habiendo designado por Lota, a nuestro gran fondista Enrique Gacitúa en los 5,000 y 10,000 metros planos y Pedro Arbulú en el Lanzamiento del Martillo.

Este torneo de selección se efectuará en el Estadio Nacional en la capital durante los días 6 y 7 del presenté.

Lucida actuación les deseamos a estos lotinos que deben concurrir a esta selección que habrá de representar a Chile en el próximo Campeonato Sudamericano de Atletismo.

Fútbol Comercial Amistoso

Equipos de empleados de comercio de Lota, denominados "Entumidos" y "Asoleados", jugaron fútbol y empataron a un tanto. - Breves detalles del partido.

Equipo de los "Asoleados"

Entre empleados y algunos empleadores se pactó un match de fútbol que se efectuó en el Estadio de la Compañía el penúltimo Domingo del mes pasado. Fué una reunión futbolística muy animada y que sirvió más que todo como lazo de amistad y compañerismo y también, por qué no decirlo, que ellos desean hacer deporte.

Los equipos se denominaron "Entumidos" y "Asoleados", por la razón que las tiendas que reciben en las primeras horas de la mañana el sol y las que no tienen este privilegio hasta en las horas de la tarde. Así entonces mañana y tarde estos deportistas comerciantes formaron sus equipos y lo jugaron en la Cancha N.° 2.

Mucho entusiasmo existió por esta contienda y reunió una buena concurrencia que se deleitó ver jugar a algunas figuras del fútbol antiguo y otros que lo daban todo pero que les faltaba mucho.

Así y todo el match tuvo sus cosas interesantes y terminó en un merecido empate, lo que sirvió para que agrandaran más ese espíritu de amistad y cordialidad deportiva. Hubo claro buenas jugadas también y hasta atajadas de méritos que merecieron aplausos y todo ello para llegar al final con un goal por lado.

En resumen, fué un cotejo de fútbol amistoso, entre equipos del comercio de Lota Bajo, que en realidad se dejó ver el compañerismo y entusiasmo por hacer deporte, para después continuar, ya que próximamente jugarán la revancha.

Este partido se efectuó en la mañana, y después de este acto deportivo, se trasladaron a Colcura, y en un lindo paraje se llevó a cabo el almuerzo que cerraba esta reunión entre empleados y empleadores y en la que reinó siempre la confraternidad.

Equipo de los "Entumidos"

El buen jugador de fútbol, J. Almenar, a las filas del Manuel Rodríguez

A las filas del Deportivo Manuel Rodríguez ha ingresado el buen jugador de fútbol Juan Almenar que hasta hace poco actuara por el Caupolicán de Chiguayante.

El "ché" Almenar viene con deseos de hacer deporte y los "guerrilleros" lo han recibido muy bien, pues ellos necesitaban de un hombre de la calidad del argentino que es todo un deportista.

Jugará por el primer cuadro y a la vez les servirá de entrenador, cosa muy importante naturalmente para que los equipos surjan.

Nos alegramos de esta nueva adquisición y estamos seguros que el "ché" Almenar será un gran impulso para nuestro fútbol, especialmente para las "huestes guerrilleras".

También Almenar le hace al básquetbol ya que integró por primera vez el quinteto del Rodríguez y "enchufó" lo más bien y hasta dirigió a sus compañeros.

Nos alegramos de esto y presentamos los saludos a este caballeroso argentino que ha venido a reforzar el balompié local.

SALON DE PEINADOS

ANIBAL PINTO 292 - LOTA

ISOLA, dice:

No se quede atrás. Marche de acuerdo con la moda. Vaya donde ISOLA, quien le demostrará ser realmente merecedora del prestigio que goza en toda la Zona, como la más experta Permanentista.

ISOLA que con esto da prestigio a su pueblo, se lo dará a Ud. entre sus amigas haciéndole una Permanente al Aceite o a la Crema, o lo que le venga a su tipo.

Si no es hecha en el **Salón de Peinados de Aníbal Pinto 292,** no es permanente.

La selección lotina se impuso a Coronel en el match por el Campeonato Regional

La cuenta fué 3X1. - Tendrán que disputar los lotinos al ganador del encuentro Concepción-Talcahuano.- Merecido el triunfo de nuestra selección.

Por el Campeonato Regional de Fútbol que ha sido organizado por la Asociación del vecino mineral de Schwager, le correspondió jugar a nuestra selección con Coronel a quien derrotó por la cuenta de 3 por 1.

Lota demostró en todo momento mayor capacidad que los coronelinos y fué justo el triunfo, aun cuando Coronel empezó el match muy bien y daba la impresión que sería una cosa difícil para los lotinos, pero no fructificaron por sus malos remates. Los nuestros reaccionan y a los 15 minutos convierten el primer tanto, pues el balón se le ha soltado de las manos al arquero coronelino lo que aprovecha un delantero para anotarse el tanto de ventaja. A los 40 minutos un tiro penal cobrado a Coronel es convertido por Lota. La cuenta es 2 x 0, cuando a los lotinos se les cobra un tiro penal que Coronel no convierte. Pocos minutos después termina el primer tiempo.

Los nuestros defeccionaron y bajaron su juego y en este tiempo lograron un tanto más, mientras tanto que Coronel puso más empeño y también pudo anotarse un goal a su favor, siendo entonces la cuenta final 3 x 1.

Los mejores hombres por Coronel fueron el centro medio Espinoza, López, Rivera y Cruz.

Por Lota sobresalieron Lizama, Herrera y Flores.

Así con este triunfo los lotinos llegarán a las finales, disputando con el ganador del match Concepción-Talcahuano, cuyo encuentro deberá efectuarse en esta primera quincena de Marzo.

A nuestro cuadro seleccionado habrá que hacerle algunas reformas, pues hay hombres que no están bien colocados en sus puestos y otros que no han sido tomados en cuenta. Demasiado sabido que cualquiera de los dos equipos, o sea Concepción o Talcahuano, es un poderoso contendor y es por esta causa entonces que si nuestra selección desea hacer un papel lucido deberá entrenarse con cuidado y formar el equipo con la debida oportunidad para así responder a nuestra calidad de que ya tanto se ha hablado.

Pompas Fúnebres

La Empresa Rivas atiende toda la Zona y no tiene sucursales.

Es atendida por sus propios dueños en:

LOTA, CORONEL Y CURANILAHUE

DANIEL RIVAS S.

Se ha continuado jugando el Fútbol Oficial

Acevedo ganó a Matías 2X1 y Rodríguez a Bulnes 2X0

Escasos partidos de Primera División son los que quedan para finalizar totalmente la temporada oficial de fútbol, y entre éstos correspondió jugar al

Luis Acevedo-Matías Cousiño

Fué un partido que logró entusiasmar en los primeros minutos, para decaer después, ya que el juego se tornó un tanto brusco que en nada aseguró la realización completa, sin embargo, la intervención del árbitro, reprimió a tiempo este juego y llegó hasta finalizar con la victoria del Acevedo por la cuenta de 2 x 1.

Fué lógico el resultado del match, pues los "aviadores" pusieron todo su interés, ya que dependía de estos últimos lances para el resultado final del puntaje. Mientras tanto el Matías, buscó afanosamente ese juego que le convenía, pero no llegó y perdió inobjetablemente.

Manuel Rodríguez-Manuel Bulnes

Los "guerrilleros" que también no van mal colocados en la competencia oficial, quisieron asegurar un triunfo más y así fué que se impusieron en forma fácil al Manuel Bulnes 2 x 0.

Sobre mayores comentarios nos ahorramos, pues el Rodríguez ganó bien a los entusiastas del Bulnes, que nada pudieron ante un contendor mejor.

El Dr. Oscar Espinoza Lavanchy es el actual presidente de la Asociación de Box de Lota

Reunidas las representaciones de los diferentes centros boxeriles de la localidad, y después de tomar importantes acuerdos, se eligió la siguiente mesa directiva que dirigirá los destinos del boxeo local:

Presidente, doctor don Oscar Espinoza Lavanchy.
Vicepresidente, don Arturo Malbrán Fernández.
Secretario, don Enrique Arévalo Tapia.
Tesorero, don Máximo Carrillo S.
Director, don Gustavo Holmberg.
Médico oficial, doctor don Alfonso Ruiz del Río.
Dentista oficial, don Julio Rivas Espinosa.

No hay duda que la acertada elección de las personas que figuran en la directiva de la Asociación de Box de Lota, asegura la actividad que tendrá esta rama, pues demasiado conocida es la labor que han desarrollado en bien del box aficionado.

Como puede verse, son destacados dirigentes que han sido nombrados para estos puestos de responsabilidad, y con ello, nuestro box seguirá su marcha ascendente porque tendrá al frente personalidades que todo lo hacen bien.

El "rubio" Adolfo Quijón se ha "destapado" como un gran árbitro

Realmente han sido una sorpresa para la afición los arbitrajes del "rubio" Adolfo Quijón, ese buen back del Unión Deportivo. Como se sabe, ha vuelto otra vez por estos lados y a pesar de ser un jugador activo también las hace ahora de árbitro y que bien se ha desempeñado.

Nos habian dicho que en Schwager se "destapó" como árbitro, pero no habíamos querido dar o hacer un comentario mientras no le viéramos y así fué que en el partido Acevedo-Arturo, ese Quijon fué un gran juez que mereció aplausos con mucha justicia.

Naturalmente que arbitrajes de esta manera mejoran enormemente el standar de juego de los equipos ya que así actúan con más confianza porque tienen un juez que no deja pasar una sola falta.

Bien "rubio", y que sigas en la misma correcta forma de dirigir lances con esa imparcialidad, firmeza, personalidad y justicia.

CASA SINGER

MAQUINAS DE COSER CON FACILIDADES DE PAGO
Aceite, Agujas y toda clase de repuestos

West Indian Oil Company (Chile) S. A. C.

Nafta, Parafina y Aceites para toda clase de maquinarias

Compañía Distribuidora Nacional

Venta de toda clase de Abarrotes y Frutos del País

Agente exclusivo para la Zona Carbonifera
ELEUTERIO 2.° CARO T.
Calle Galvarino 170 - Casilla 90 - Fono 26 - LOTA.

TEATRO DE LA COMPAÑIA

Programación para el mes de Marzo

Viernes 5.—"LA SEÑORITA ANITA ROONEY". Grandioso estreno de Shirley Temple, regios agregados, sinopsis, etc. — Platea $ 3.— Galería $ 1.—

Sábado 6.—"BORAS CRUZADAS" por Broderick Crawford y "EL AVION FANTASMA", 5.ª función. — Platea $ 2.— Galería $ 1.—

Domingo 7.—"LA REINA DE LAS SELVAS". Grandioso estreno por María Montes, Andy Devine y Henry Wilcoxon, regios agregados, etc. — Platea $ 4.— Galería $ 1.40.

Lunes 8.—Selecta y noche.—"RICHARDINE", el hombre demonio y su Compañía de espectáculos diabólicos. El más grande y sensacional espectáculo de hechicería e ilusión unido a la revista alegre y de gran lujo. — Platea $ 8.— Galería $ 2.—

Martes 9.—Selecta y noche.—"RICHARDINE", el hombre demonio y su Compañía de Espectáculos hechiceros. — Platea $ 8.— Galería $ 2.—

Miércoles 10.—"MELODIAS Y BALAS". Estreno de aventuras por Gene Autry y "CONTRA LA 5.ª COLUMNA", 6.ª función final. — Platea $ 2.— Galería $ 1.—

Jueves 11.—"LOS BARQUEROS DEL VOLGA". Grandiosa superproducción por Vera Korene, Noticiario y agregados, etc. — Platea $ 3.— Galería $ 1.—

Viernes 12.—"BARCOS CON ALAS". Grandioso estreno de actualidad guerrera por John Clement, agregados y sinopsis, etc. — Platea $ 4.— Galería $ 1.40.

Sábado 13.—"TRAICION DESCUBIERTA". Estreno de aventuras por Dick Foran y "EL AVION FANTASMA", 6.ª función final. — Platea $ 2.— Galería $ 1.—

Domingo 14.—"NADA MAS QUE AMOR". Gran estreno nacional por Purita Souza y Mario Gaete. — Platea $ 4.— Galería $ 2.—

Lunes 15.—"SUCEDIO EN CARNAVAL" (tecnicolor). Grandioso estreno por Vera Zorina, Noticiarios y agregados. — Platea $ 3.— Galería $ 1.—

Martes 16.—"LA TRAGEDIA DE MAYERLING". Grandios superproducción por Charles Boyer y Danielle Darrieu, Noticiarios y agregados, etc. — Platea $ 3.— Galería $ 1.—

Miércoles 17.—"EL FALSO COMANDANTE". Estreno de aventuras por Bill Elliot y "LOS VIGILANTES DE LA LEY", 1.ª función por R. Livinston y Duncan Renaldo. — Platea $ 2.— Galería $ 1.—

Jueves 18.—"MI MADRECITA". Gran estreno dramático por Sara García y Domingo Soler (mejicano), Noticiarios, sinopsis, agregados, etc. — Platea $ 3.— Galería $ 1.—

Viernes 19.—"DE MAYERLING A SARAJEVO". Gran estreno de ambiente ruso por John Lodge y Eduvigis Felieres, agregados, etc. — Platea $ 3.— Galería $ 1.—

Sábado 20.—"DOS CARADURAS CON SUERTE". Gran estreno cómico por los ases de la risa Abott y Costello y 1.ª función de "LOS DESPOJADORES DEL MAR". — Platea $ 2. —Galería $ 1.—

Domingo 21.—"CUMBRES DE PASION". Gran estreno de la superproducción Warner por Ann Sheridan, Roberto Cumming y Ronald Regan. Noticiarios, etc. — Platea $ 4.— Galería $ 1.40.

Lunes 22.—"LA MENTIROSA". Gran super estreno cómico por Catica, agregados, Noticiarios, etc. — Platea $ 4.— Galería $ 1.40.

Martes 23.—"NO QUIERO SER ESTRELLA". Gran estreno por la gran patinadora Dorothy Lewis, Noticiarios, agregados, etc. — Platea $ 3.— Galería $ 1.—

Miércoles 24.—"EL SECRETO DE LA ESTATUA". Estreno de aventuras, agregados y "LOS VIGILANTES DE LA LEY", 2.ª función de la serial. — Platea $ 2.— Galería $ 1.—

Jueves 25.—"POBRE DIABLO". Gran estreno mejicano por Fernando Soler, Noticiarios, agregados, etc. — Platea $ 3.— Galería $ 1.—

Viernes 26.—"DAMA POR UNA NOCHE". Gran estreno por John Wayne y Joan Blondell, agregados, sinopsis, etc. — Platea $ 3.— Galería $ 1.—

Sábado 27.—"EL MEDICO LOCO". Estreno de aventuras por Lionel Atwill y "LOS DESPOJADORES DEL MAR", 2.ª función. — Platea $ 3.— Galería $ 1.—

Domingo 28.—"VIENTOS DE PASION". Estreno de la gran super Columbia por Janet Blair, Pat O'Brien y Brian Donlevy. La pelea más espectacular del cine. — Platea $ 4.— Galería $ 1.40.

Lunes 29.—"SU PRIMER BAILE". Gran estreno argentino por María Duval, agregados, Noticiarios, etc. — Platea $ 4.— Galería $ 1.40.

Martes 30.—"LA AMAZONA ENAMORADA". Estreno social por Glen Ford y Ann Miller, Noticiarios, agregados, etc. — Platea $ 3.— Galería $ 1.—

Miércoles 31.—"EL REY DEL TERROR". Estreno de aventuras por Bill Elliot y "LOS VIGILANTES DE LA LEY", 3.ª función de la serial. — Platea $ 2.— Galería $ 1.—

El Deporte en Broma

Fútbol entre "Asoleados" y "Entumidos"

Informados de que se tramaba un gran match nos dispusimos a investigar sobre este asunto. En primer término eran poco más de las cinco de la madrugada, haciendo un sacrificio, podimos ver como estos hombres que están frente al mostrador querían hacer deporte y muy de madrugada se dirigían a Colcura. Allí jugaban, es decir, practicaban. Cerca de tres meses estuvieron en esto, hasta que llegó el día que debía verificarse el "gran lance".

No menos de unas diez mil personas presenciaron este cotejo entre los empleados de la vereda "asoleada" y la "entumida". Como de costumbre el partido fué fijado para las 9 y llegaron cerca de las 11 horas. Después de los trámites de rigor se iniciaron las acciones. Vimos como cada uno andaba con vendas hasta las rodillas, zapatos chicos, y lucían grandes musculaturas. Las diez mil almas ardían en aplausos. Cada uno gritaba a su favorito. Los "entumidos" tenían un libro de contabilidad para

Dr. José Zemelman

Medicina interna y niños

Monsalves 141

Dra. Marina Riveros Sepúlveda

Médico Cirujano

Enfermedades de Niños y Medicina interna de señoras.

Cousiño 251 - LOTA

llevar la cuenta de goles, pero sucedió que sólo anotaron un pepino, mientras tantos los "asoleados" encargaron un portero a la capital y barajó cuanto tiro llegaba. En el otro tiempo la cosa cambió y los "asoleados" después de tanto trabajar lograron el empate.

El entusiasmo de la enorme muchedumbre era tal que tiraban al aire miles de flores, zapallos, pasto y hasta se aporreaban.

Los fotógrafos Alí-Babá Sabat y Tanito Chichero, a cada rato sacaban sendas fotos que aparecerán en los mejores diarios de Santiago. Claro para que decir de las fotos que le sacó al hermanito Nene el importado arquero.

Sigue ardorosa la lucha corridas van y vienen accidentes y masagistas dentro de la cancha. Lo mejor que había era el árbitro, ya que jugó mejor aun cuando estaba sin entrenamiento.

Era espettacular todo. Las barras gritaban y animaban a sus favoritos. El Lucho Koster era una maravilla en la defensa, el tanque Arriagada era cosa seria, pues no dejaba pasar jugador ni pelota. El cascarrabia René Alvarez armó una tole-tole grande, ya que intervino el All-Arbiter y luego el dueño de Carahue Leal y así el árbitro tocó cincuenta pitazos y los 10 mil espectadores invadieron la cancha, mientras los demás jugadores peinaban ya en el almuerzo en Colcura. Total, aquí no pasó nada, luego abrazos, besos y frutas también... Momo tenía trabajo, ya que a cada rato tenía que anotar en los libros de contabilidad. Se le fué un golpe de cabeza y eso lo anotó en Debe o Haber, quizás donde...

Ya llegaban los minutos finales y el partido era sensacional, todo el Estadio de pie seguía las jugadas. La cuenta era uno a uno, en esto se corría el Hermano Julio y nada, luego otra corrida de Julio Volga y nada también, total que el árbitro ya se estaba como cabriando sin poder totar el punto final. Las apuestas se cruzaban y llegó por fin el pitazo y todo se acabó. El público nuevamente en la cancha sacó en andas a los jugadores. Silbidos, vivas, lanzamientos al aire de sombreros, zapatos, corbatas, pasteles, helados, ternos de medidas, piezas de género, galletas y cuanto artículo se le ocurrió llevar a estos entusiastas deportistas.

Luego de pasado el bullicio se vistieron y las emprendieron a una concentración que había en Colcura. Para que contar esto del "cachetco". Allí había de todo. Treinta corderos, cincuenta gallinas, trescientas empanadas, cien melones y cinco gramos de vino. (Esto último es la pura verdad).

Discursos no hubieron a los postres porque todo lo quisieron hacer a la moda, sin discursos y a comer se ha dicho. Allí había comentarios en todo sentido y el que menos se quejaba de que le habían sacado una canilla. Para que contar las cosas, ya que fué igual que el almuerzo y estos buenos, patrones y empleados han pasado un día delicioso de deportes...

Yo que anduve de mirón hube de conformarme de chuparme el dedo, pues andaba en misión periodística de tomar todos los detalles que los doy a conocer.

Se me olvidaba decir que muy pronto se jugará la revancha y para ello ya se están haciendo reservar las entradas.

Creo haber cumplido con mi misión de mirón y hasta otra vuelta.

Mirón.

R. Urriola B.

Practicante Autorizado

Pabellón 26 Casa 11

Inyecciones y Curaciones según prescripción médica

Atiende particularmente a domicilio

El Yale Sporting Club renovó su directorio

En una amplia reunión de socios, el Yale Sporting Club, nombró a sus nuevos dirigentes para el presente año, quedando formada de la siguiente manera:

Presidente, Sr. Armando Fuentes Torres.

Secretario, señor Daniel Bermedo Zúñiga.

Tesorero, señor Julio Alvarez Martínez.

Directores, señores: Heriberto Fierro Sepúlveda y Pedro Arbulú Muñoz.

Los yalinos recibieron con verdadero beneplácito la formación y elección del nuevo directorio, pues han vuelto a tomar los puestos de responsabilidad entusiastas y activos dirigentes que seguramente harán obra dentro de las actividades cesteriles.

Biblioteca del Establecimiento

Adelantamos la noticia que en breve se contará con las últimas novedades en materia literaria, tanto nacional como extranjera, como asimismo en obras de diverso género, para lo cual se está haciendo una selección de obras, a fin de contribuir a elevar el espíritu cultural del personal.

Oportunamente tendremos el agrado de dar a conocer las obras recibidas.

MISCELANEAS

¡Este es mi plato predilecto.

—Lo mismo has dicho del primer plato. Yo quisiera saber qué platos no son de tu predilección.

—Los platos vacíos.

—Diga usted, D. Abundio: ¿Qué desgracia produciría en usted más honda impresión?

—Hombre, como quiero entrañablemente a mi mujer, lo que más sentiría es que se quedara viuda.

La señora está comprando un perro, el empleado de la tienda peruna le presenta un ejemplar de fox-terrier, muy hermoso.

—¿Cuánto cuesta éste?

—Mil pesos, señora.

—¿Mil pesos? Si mi marido sabe que me he gastado mil pesos en un perro, me abandona.

—Señora, eso no importa; maridos encontrará muchos... pero perros como éste, ninguno.

Don Otto se va a bañar al mar, Federico lo detiene y le dice:

—Pepo, hombre, ¿no sabes que es muy malo irse a bañar después del almuerzo? Te puedes morir en el mar.

—Oh, Federico, no tengas miedo de que me ahogue: he comido mucho pescado.

Litografía Concepción, S. A.

SERVICIO METEOROLÓGICO DE LOTA ALTO

Observaciones registradas hasta el 25 de Febrero de 1943 y su comparación con el año anterior en igual lapso de tiempo.

TERMOMETRIA

Temperatura	A la sombra		Cielo descubierto
	1942	1943	1943
Máxima del año	27°	27°	40°
Mínima del año	2°	10°	8°

HIGROMETRIA

Humedad del aire	1942	1943
Máxima del año	94	73
Mínima del año	28	27

BAROMETRIA

Presión atmosférica	1942	1943
Máxima del año	776	769
Mínima del año	755	758

PLUVIOMETRIA

Milímetros de agua caida	1942	1943
Total hasta la fecha	15,4	1,6
Total en el año	773,0	—

AGUA CAIDA EN 1942 Y EN LO QUE VA CORRIDO DEL PRESENTE AÑO

Meses del año	1942		1943	
Enero	2,1	milímetros	1,6	milímetros
Febrero	13,3	„		„
Marzo	21,9	„		„
Abril	53,5	„		„
Mayo	85,1	„		„
Junio	74,0	„		„
Julio	189,5	„		„
Agosto	217,6	„		„
Septiembre	62,4	„		„
Octubre	23,1	„		„
Noviembre	29,5	„		„
Diciembre	1,0	„		„
TOTAL	773,0	„	1,6	„

Mareas en el puerto de Lota, correspondientes al mes de Marzo de 1943

Fecha	Alta mares				Baja mares			
1	4h.	58m.	17h.	35m.	12h.	22m.	22h.	54m.
2	6	20	18	42	13	40	0	10
3	7	24	19	40	13	38	1	13
4	8	18	20	32	14	27	2	09
5	9	04	21	20	15	13	3	—
6	9	49	22	04	15	54	3	48
7	10	31	22	47	16	34	4	33
8	11	13	23	20	17	12	5	20
9	11	29	23	56	17	50	6	06
10	12	11	0	39	18	28	6	56
11	12	53	1	25	19	07	7	52
12	13	40	2	17	19	50	9	—
13	14	37	3	20	20	41	10	30
14	15	56	4	35	21	56	11	20
15	17	28	5	49	22	57	11	21
16	18	44	6	48	1	03	0	26
17	19	33	7	36	1	48	0	40
18	20	11	8	14	2	24	14	—
19	20	42	8	49	2	56	14	36
20	21	13	9	22	3	23	15	10
21	21	43	9	53	3	50	15	43
22	22	14	10	24	4	16	16	17
23	22	45	10	58	4	42	16	51
24	23	18	11	20	5	10	17	30
25	23	33	11	55	5	40	18	13
26	0	13	12	37	6	14	19	06
27	1	01	13	49	6	57	20	15
28	2	03	14	35	7	52	21	40
29	3	27	15	55	9	10	23	11
30	4	56	17	14	10	42	23	20
31	6	13	18	24	12	22	0	02

SEGURIDAD ANTE TODO

Nunca debe un maquinista de un winche, sinfín o bomba, aceitar una máquina cuando está en movimiento.

La bajada a las minas de los trabajadores en estado de ebriedad está estrictamente prohibida. Un hombre en estas condiciones es un peligro para él y para sus compañeros.

La Opinión

PUBLICACION DE LA COMPAÑIA CARBONIFERA E INDUSTRIAL DE LOTA

INFORMACIONES Y FOTOGRAFIAS DE LOTA, CORONEL Y CURANILAHUE

Año XIX — Edición de 14 páginas — PRECIO: 20 centavos — Lota Alto, Abril de 1943. — Núm. 368

NOTAS DE ACTUALIDAD

Educación e Instrucción

La reapertura de las escuelas, después de las vacaciones, da margen para hacer algunas reflexiones que pueden interesar a los padres de familia, a los alumnos y, posiblemente, también a los maestros.

El buen aprovechamiento del tiempo que se destina a la instrucción primaria, o sea, desde los siete a los quince años de edad, influye tan poderosamente en el porvenir que puede decirse que señala el rumbo definitivo del futuro ciudadano. Para que dicho aprovechamiento sea satisfactorio se requiere la acción conjunta del niño, del profesor y de los padres.

Muchos padres creen que les basta con enviar a sus hijos a la escuela diariamente, y no se preocupan de atender las indicaciones que los profesores suelen hacer en bien de la enseñanza. Hay algunos padres a quienes les molesta que el Director o Directora de la escuela les hagan advertencias sobre la conducta de sus hijos sea en la misma escuela, en la calle o en otras ocasiones.

A este respecto debemos decir que el mayor servicio que un maestro puede hacer a un niño es preocuparse de su comportamiento y dar cuenta a los padres de los defectos que observan, a fin de que ellos ayuden a corregirlos. De nada valdrá la instrucción si el joven o la niña carecen de buenos modales, descuidan el aseo personal, tienen conducta inmoral y, en general, no cumplen las reglas de lo que, en conjunto se llama la "Nueva Educación".

Y en esta materia, corresponde a los padres una preocupación tan intensa como a los mismos maestros, por lo cual unos y otros deben prestarse activa cooperación.

En las escuelas del Establecimiento de Lota se facilita esta cooperación mediante la labor de la Visitadora Social, que está en contacto continuo con maestros, padres y alumnos, y que considera como una de sus principales actividades la de relacionarlos en forma de obtener de la enseñanza el mejor resultado tanto en lo relativo a la salud como a la educación del niño.

X.

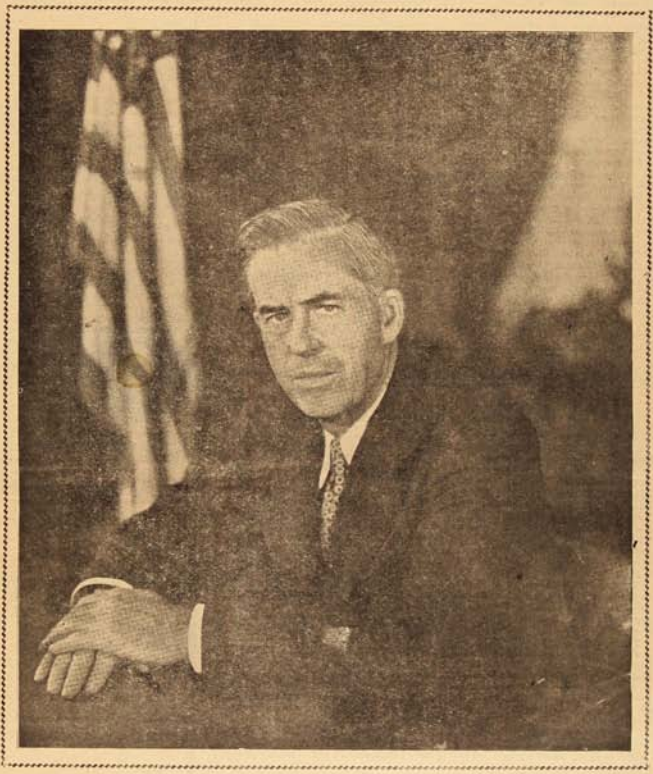

EXCMO. SEÑOR ENRIQUE A. WALLACE

Vicepresidente de los Estados Unidos de Norte América

Que ha honrado recientemente con su visita la ciudad de Lota, donde se informó acerca de la industria carbonífera nacional y recibió el homenaje de la Compañía, de las instituciones sociales y del pueblo en general.

Está su niño bien desarrollado?

CHILE TIENE LA MAS ALTA CIFRA DE MORTALIDAD INFANTIL. Esta, que parecería ser la primera línea en las páginas tatídicas del Apocalipsis, es en la realidad una frase tan dicha y tan leída, que ya nadie le concede importancia. Ni usted. Pertenece a la categoría de las frases huecas, como "pureza garantida", "unión política", "nuestro lema es honradez", o tantas otras que todos dicen pero nadie cree, a menos que ande mal del cerebro.

Pero lo que resulta inconcebible es la forma absurda, irracional, a veces hasta inhumana, como se cría a los niños en la gran masa de nuestro país. No nos referimos a aquellos niños que, por miseria o ignorancia, viven totalmente abandonados de sus padres. Al contrario, vamos a referirnos a esas madres que, gozando de comodidades o sin ellas, atiborran a sus niños de mimos, cuidados, melindres y golosinas, hasta hacerlos unos seres más débiles y enfermizos, en cuerpo y espíritu, que esos desheredados de la fortuna a quienes miran con lástima o menosprecio.

Aunque para el grueso público parezca raro, es cosa sabida por los médicos que de diez niños enfermos, uno — o ninguno — lo es por falta de alimento, y todo el resto lo es por exceso o mala calidad del mismo.

¿Cuántas son las madres que cumplen lo que desde el primer

RELOJERIA BARBIER

Avisa a su distinguida clientela que ha recibido un extenso surtido en artículos finos de cristalería y plaqué. — Ocasión única, un verdadero réclame. Anillos de plata con iniciales, fondo azúl y rojo en $ 25.—

Compre reloj nuevo en la RELOJERIA Y JOYERIA BARBIER

Guillermo Barbier W.

mes del embarazo se les ha venido repitiendo, de alimentar a su niño cada tres horas, y no cada vez que llore? Este es el punto de partida de un sin fin de calamidades: enfermedades del niño ,que no alcanza a digerir lo que tiene en el estómago cuando ya le han encajado otra cantidad, mezclando alimentos frescos con otros a medio digerir; y, lo que es más grave aún, sequía de la leche de la madre, cuyas glándulas, siempre a medio llenar, porque el niño mal criado mama un poco y luego no quiere más, sufren una inhibición de la secreción, tal como se inhiben las secreciones intestinales cuando su contenido no se vacía en forma normal, hasta que la leche desaparece por completo.

El temple de espíritu del niño se forma desde que nace. Esto lo sabe toda madre que ha observado a su hijo. El primer conocimiento que adquiera el niño es LA UTILIDAD DEL LLANTO, y ¡vaya que lo aprende bien! El solo hecho de que el niño, que ha llorado sin descanso, deje de llorar cuando lo toman en brazos, indica que su llanto era una "pose", como lo serán más tarde las rabietas, las "taimas", y, si es niña, los desmayos cuando llegue a los quince años. No hay ningún dolor que se calme ni enfermedad que se cure por el hecho de que lo tomen en brazos. Por otra parte, en los hospitales de niños a ningún enfermito se le pasea en brazos, y sin embargo todos están tranquilos y mejoran.

El evitar por todos los medios que el niño llore, transformándose la madre en una esclava, es lo que forma en el niño el egoísmo brutal que, acrecentándose con los años, lo va a convertir en el verdugo de sus compañeros, y luego en un inadaptado social, que posiblemente vaya a dar con sus huesos en la cárcel. No se ría usted: en EE. UU. — el país de las estadísticas — se ha comprobado que la inmensa mayoría de los delincuentes han sido únicos o que, descuidados por sus padres, han formado desde niños sus propios hábitos. Y los criminalistas han llegado a establecer como un dogma: **el delincuente no se improvisa.**

Muchas madres dicen: "Pobrecito, qué va a saber tan chiquito! Cuando esté más grande le enseñaremos". Pero ese "cuando esté más grande" no llegará nunca, porque con ese raxonamiento esta madre está probando que piensa como las gallinas, con la ternura de sus alas y no con su cerebro, y nunca, nunca encontrará a su hijo lo suficientemente grande como para enseñarle a gente.

Dr. Díaz Gómez.

LA BATALLA DE MAIPO

5 de Abril de 1818

El resultado final de la batalla de Maipo tiene una trascendencia enorme para la historia político-militar de nuestro país.

La guerra de la independencia comenzada a raíz de la declaración como nación, pasó por todas las alternativas inherentes a esta clase de acciones y después de un eclipse de 4 años, se reanudó con mayores bríos en 1817, gracias al espíritu organizador de San Martín y a la capacidad ejecutoria de O'Higgins.

Bien puede considerarse que la debilidad de los gobernadores españoles en Chile en aquella época contribuyó a que la empresa gestada allende los Andes, tuviera el éxito deseado. Pero, junto a la descomposición política alcanzada gracias a que el gobierno español se debilitaba políticamente, hay que apreciar en sus justos términos la campaña inteligente y decidida de Manuel Rodríguez, héroe constante que venció con las armas de su sagacidad, entereza y carácter. Todo esto unido a los planes estratégicos laborados por el general argentino, sabiamente ejecutados por O'Higgins y sus generales, dieron al traste con la defensa militar de los españoles, cuyo ejército después de la derrota de Chacabuco, llevaba el sello del fracaso a los campos de Maipo.

La batalla que parecía comenzaría por una ofensiva española, se transformó finalmente en un ataque chileno. La debilidad del general español transparentada en el temor de atacar, es consecuencia de la debilidad política a que hemos hecho referencia y a la forma como llevó sus huestes a los llanos de Maipo.

Si hay factores humanos que influyen en el éxito de las batallas, otros factores psicológicos y morales influyen en su ejecución. El amor a la causa y el objetivo de una guerra imperan enormemente en sus resultados. Los chilenos combatían por un ideal tangible y verdadero.

El español que soportaba una guerra de ya cerca de 10 años, sentía flaquear sus fuerzas y sufría el derrumbe de todo su poder en la América, cuyos países se iban independizando sangrientamente como obedeciendo a una sola voz de mando.

La batalla de Maipo constituye, pues, no sólo un combate más en la historia militar de nuestro país, sino, el punto final de una empresa comenzada hacía ocho años. A partir de esta fecha, de otra manera se comienza a escribir la historia de nuestro país y se inicia la era de libertad y organización, elementos éstos que serán llevados más tarde por el mismo San Martín y por Lord Cochrane a las playas del Perú.

Es imposible pensar como se habría escrito esta historia si la suerte de las armas hubiera sido adversa a los chilenos en los llanos de Maipú. Si la guerra tiene una finalidad y se origina por causa diferente, nadie sabe cuando una batalla puede tener un resultado decisivo y, consecuencialmente, el éxito o el fracaso pueden variar el curso político de un país.

Maipo, posee un valor inmenso al figurar como la última de las batallas libradas en suelo chileno en aquella época. San Martín y O'Higgins por este motivo, no solo obtienen un laurel más para su gloriosa carrera militar, sino que además, se hacen merecedores del título de verdaderos finiquitadores de nuestra independencia que allá en 1810 declararon con patriotismo y fervor los ciudadanos de la pequeña Villa de Santiago.

Glosas de la vida bomberil

Uno de los voluntarios...

Fué con ocasión del incendio que consumió totalmente aquella vieja esquina de la plaza, frente al Desayuno Escolar que fundara ese filántropo de todos conocido. Aunque era yo muchacho en ese entonces, recuerdo perfectamente el són de la vieja camapana que, a través de más de medio siglo, ha llamado a tantas generaciones de bomberos voluntarios y, también, a tantas generaciones de curiosos.

El siniestro empezó en el local que ocupaba Maruja, esa linda españolita que nos vendía a veces y nos fiaba muy a menudo los cigarrillos.

Sería alrededor de las 12 de la noche y ésta estaba increíblemente obscura, mientras un viento glacial lo envolvía todo con su manto de frío. Dada la alarma, si mal no recuerdo con gran retraso, la vieja campana dejó oír sus tañidos lastimeros, como de mujer que pide auxilio, y se vió tras las puertas con estrella, encender luces y luego después salir en loca carrera a los voluntarios del Cuerpo de Bomberos. Entre ellos, corriendo cuanto podía, Luis, aquél de quien he hablado tantas veces y que fué el mejor camarada que tuve en mis años mozos.

Era un muchacho idealista con más alma que cuerpo. Así como era de fuerte y recio su espíritu, era menguada su estructura corporal. Sabía que jamás podría hacer grandes cosas por lo escaso de sus fuerzas físicas; pero, como decía un filósofo, aseguraba que el espíritu domina y sobrevive a la materia, y muchas veces admiró a sus camaradas realizando tareas que parecían superiores a sus fuerzas.

El caso es que Luis tomó su parte de trabajo en la dura y pesada labor a desarrollar por los bomberos. Trabajo con ahinco, superándose a cada minuto, sin sentir frío a pesar de estar empapado y con las manos entumecidas, sin pedir ni aceptar relevo. Actuó así por espacio de tres horas y habría seguido "pegado" a su pistón si de pronto no hubiere escuchado aquellos gritos desgarradores: "Allí, allí... en esa ventana! Auxilio!... Auxilio!...

El griterio histérico de las mujeres y de los chiquillos fué creciendo y tornándose espantoso a medida que circuló de boca en boca la afirmación de que en los altos de la casa había una persona —hombre o mujer—que vieron algunos asomarse a la ventana para luego desaparecer. Después... algo como un escalofrío recorrió a bomberos y curiosos. Y se hizo el silencio. Silencio de muerte, silencio de angustias sin esperanzas. Todos los ojos estaban fijos en la ventana aquella, que parecía reirse del pavor de la gente amedrentada.

Luis entregó presuroso su pistón al compañero más cercano y antes que la gente saliera de su estupor, arrimó una escala, subió por ella y se perdió en la negra boca de la ventana humeante...

Pasaron breves instantes, que a los de abajo parecieron infinitos. El Comandante, los oficiales y los voluntarios rumiaban su impotencia y sufrían la agonía de perder un camarada sin poder hacer nada por salvarlo.

Dos voluntarios que quisieron subir, no pudieron hacerlo. Era imposible. Las llamas lamían ya la ventana y la misma escala no tardaría ya en arder.

De pronto, a través del fuego, a través del humo, se vió a Luis. Traía algo a sus espaldas. Se le vió subir al alféizar, empezar lentamente el descenso, llegar a tierra y caer desplomado. Sobre él, el rescatado a las llamas. Un hombre que no quiero nombrar.

Las quemaduras de Luis fueron gravísimas y le causaron la muerte en el Hospital de Caridad treinta horas más tarde. En cambio el otro mejoró pronto. Sus heridas fueron leves, gracias a que Luis lo envolvió con su propia cotona mojada.

La historia que cuento ahora, la conocen todos los viejos del pueblo; pero lo que no saben es que Luis rindió su vida por salvar a su rival. Salvador y salvado, ambos amaban a Maruja.—E. Soto D.

LA RELOJERIA "ALARCON"

Aníbal Pinto 198 - Lota

Tiene el agrado de ofrecerle sus servicios en todo lo que se refiere a trabajos de relojería.

Por malo que esté su reloj no lo abandone. Tráigalo a la Relojería Alarcón y quedará como nuevo y Ud. satisfecho.

Venta de toda clase de joyas. Anillos, Bombillas de plata y níquel. Aros, Pulseras, etc.

Gran surtido en relojes despertadores.

VICENTE ALARCON.

Pompas Fúnebres

La Empresa Rivas atiende toda la Zona y no tiene sucursales.

Es atendida por sus propios dueños en:

LOTA, CORONEL Y CURANILAHUE

DANIEL RIVAS S.

"CASA LONDRES"

COMERCIO 702 — JUAN CONTRERAS — LOTA

EL ACONTECIMIENTO DEL AÑO!

"CASA LONDRES" avisa a su distinguida clientela que ha recibido un gran surtido en ricas telas para trajes y un novedoso surtido en Abrigos de Invierno, cruzados y rectos.

Recién llegado un variado surtido en lanas para señoras, especial para trajes y abrigos.

Abrigos y trajes para niños, en pantalón corto y largo.

Gran Stock de camisas, sombreros y corbatas a precios fuera de toda competencia.

No piense más!... Su problema está resuelto

"CASA LONDRES" será la única Casa en Lota que le dará facilidades para sus compras; **cuenta con créditos especiales a empleados.**

Abona nuestro prestigio un experto cortador, garantizándole que será atendido con esmero, prontitud y elegancia en el vestir.

JUAN CONTRERAS
COMERCIO 702 — LOTA

Leyes Sociales

Presupuesto de los Sindicatos

Se ha dictado el siguiente Decreto Supremo:

N.° 1,242.—Santiago, 29 de Diciembre de 1942.

CONSIDERANDO:

Que el patrimonio de las Organizaciones Sindicales con personalidad jurídica está constituido, esencialmente: a) de los fondos que, en conformidad a lo dispuesto en los artículos 402 al 406 del Código del Trabajo, deben participarles las Empresas (en la actualidad alrededor 15.000,000 anuales), y b) de los recursos provenientes de las cotizaciones ordinarias directas de los asociados, establecidas en los estatutos de la respectiva institución ($ -.500,000.— anuales aproximadamente).

Que el Art. 364 del Código del Trabajo declara que "los Sindicatos son instituciones de colaboración mutua entre los factores de la Producción" y el Art. 385 agrega que "en ningún caso podrán invertir los fondos de los sindicatos en fines de resistencia o en cualquiera otra actividad que directa o indirectamente dañe los intereses de la Empresa".

Que tratándose de los fondos provenientes de las utilidades de las Empresas, ellos representan un gravamen que la Ley ha puesto a ésta con el bien intencionado propósito de favorecer la capacitación de las organizaciones de asalariados en la práctica de obras complementarias de previsión, cooperación y de cultura, finalidades todas que el Gobierno debe velar por su cumplimiento y respeto estricto.

Que las directivas de los Sindicatos representan los intereses generales de los gremios obreros, y actúan como sus representantes legales en los conflictos colectivos y particulares, para lo cual tienen que ocupar los fondos sindicales en los gastos que les demanda su cometido.

Que en tales actividades es indiscutible que sólo pueden emplearse porcentajes adecuados de los fondos originarios de las cotizaciones ordinarias de los miembros del Sindicato.

Que conviene aclarar y armonizar en forma concluyente las disposiciones reglamentarias sobre la materia, en forma tal que las organizaciones sindicales sepan a que atenerse, y para que los funcionarios del Trabajo puedan ejercer, sin complejidades ni incomprensiones de control y fiscalización, y

Vistas las facultades que me confiere el N.° 2 del Art. 72 de la Constitución Política del Estado,

DECRETO:

Introdúcense las siguientes modificaciones al Reglamento N.° 642, de 14 de Agosto de 1936 (Desenvolvimiento General de los Sindicatos).

1.°—Reemplázase el Art. 47 por el siguiente:

"En el mes de Diciembre de cada año el Directorio presentará a la consideración de la Asamblea un Proyecto de Presupuesto con el cálculo anual de entradas y gastos. Si se tratare de Sindicato Industrial y éste tuviere derecho a participación en las utilidades de la Empresa, incluirá un cálculo de los ingresos y egresos derivados de la inversión de estos recursos".

"El proyecto anterior será puesto de inmediato en conocimiento del respectivo Inspector del Trabajo, que desglosará el cálculo concerniente a los recursos originarios de la participación de las utilidades de la industria y lo remitirá para el conocimiento de la Comisión Orientadora de que habla el Art. 393 del Código del Trabajo y disposiciones reglamentarias pertinentes. Sin embargo, si el monto de dicho proyecto fuera superior a $ 30,000.—, lo remitirá previamente a la Dirección General del Ramo.

"El Presupuesto confeccionado a base de las cotizaciones ordinarias de los miembros de la Asociación, deberá ser devuelto al Sindicato, aprobado o con las modificaciones procedentes, dentro del plazo máximo de diez días. No obstante, si su monto fuere superior a $ 30,000.— se remitirá también a la Superioridad de los Servicios".

"Cumplidos los trámites anteriores respecto de ambos proyectos, según corresponda, el Sindicato tendrá su presupuesto global anual definitivo, y el Directorio podrá ejercer la administración de que habla el Art. 394 del Código del Trabajo".

2.°—Agrégase al Art. 48 los siguientes incisos:

"La gratitud con que, en conformidad al Art. 374 del Código del Trabajo, deben desempeñarse normalmente en sus funciones los Directores de Sindicatos, no obstante a que perciban asignaciones en los casos de los siguientes cometidos:

a) Cuando previo aviso a la respectiva Empresa y con el V.° B.° del Inspector Jurisdiccional del Trabajo deban alejarse de su sede para la atención de cuestiones específicas dentro de su rol de dirigentes sindicales, y

b) Cuando sean invitados a trasladarse a Santiago u otra localidad por las autoridades del Trabajo o el Gobierno.

En las circunstancias precedentes y salvo que la respectiva Empresa convenga en abonarles el salario de que disfrutas, los Directores de Sindicatos podrán devengar una asignación equivalente a éste, siempre que se disponga de recursos en el ítem de gastos administrativos e imprevistos del presupuesto correspondiente".

Tómese razón, regístrese, comuníquese, publíquese e insértese en el Boletín de las Leyes y Decretos del Gobierno.—J. A. RIOS M. — M. Bustos L.

MOLINO DE HARINA TOSTADA

"EL VOLCAN"

COUSIÑO N.° 100 - LOTA

Le ofrece a Ud.
harina tostada de primera calidad
y completamente fresca
Ventas al por Mayor y al Detalle

Almacén "LA PALOMA"

NICOLAS DELGADO A.

Calle Cousiño No. 100 - LOTA

La Sociedad de Socorros Mutuos de la "Legión de ex-Militares, Navales y Orden Público" y sus beneficios

Muchos de los que no la conocen se preguntan: ¿Qué es la Legión Militar?

Es una Institución de Socorros Mutuos, en donde se agrupan, personal en retiro de las Fuerzas Armadas de Chile, ciudadanos que han sido eximidos del servicio, o bien, pueden pertenecer a ella, ciudadanos de reconocidos méritos necesitando ser resentado por algún socio.

Los Estatutos establecen lo siguiente:

Su lema será: Orden, Justicia y Progreso.

La Institución es agena a toda actividad contraria a los fines que persigue.

Esta Institución podrá tener Delegaciones en las diversas ciudades del país.

Para ingresar a ella se necesita tener más de 18 años y no haber cumplido los 50.

Al incorporarse, deberá acompañar una cuota de incorporación de $ 5, cuota mortuoria de $ 3, al tiempo de firmar la solicitud.

La cuota mensual es de $ 4, fuera de lo que acordare el Directorio.

El socio nuevo pasara por noviciado de 9 meses; despues de esta fecha empezara a gozar de los siguientes beneficios:

Cunado se enferme, obtendrá de la Sociedad, médico, practicante y botica, conforme a la tarifa de precios que está estipulada en los Estatutos.

En caso de operación la Sociedad concurrirá con la suma de $ 150.

Todo socio que esté dentro de los beneficios que le acuerdan los Estatutos, deberá recurrir al Delegado o al que haga las veces de tal, a fin de que sea autorizado para consulta al médico, sin este resquisito los gastos serán de cuenta del socio.

A su fallecimiento la Sociedad aportará con la suma de $ 200, que se invertirán en avisos de defunción, de traslado y otros, entregándose el resto a la familia.

Además, le será entregado a los legatarios la cantidad de $ 2 por socio que esté al día en sus pagos.

La Institución tiene otros beneficios que es largo enumerar.

La Sociedad cuenta en Concepción con los mejores médicos y en las distintas especialidades, como asimismo en lo que respecta a boticas.

Los socios que recurran a solicitar médico, llevarán consigo, el recibo de pago, para constatar que está al día en sus cuotas.

La familia también tendrá la misma atención, debiendo si, concelar al tiempo de la consulta, pero con el 50 por ciento de rebaja de la tarifa ordinaria. También se dará papeleta que se denominara "Papeleta Familiar".

La Sociedad tiene instalado su "Casino Legionario" en calle Monsalves N.° 44 y su Delegado es el señor Gregorio Cabezas, quien proporcionará toda clase de antecedentes.

Gregorio Cabezas S.,
Delegado-Lota.

TEATRO DE LA COMPAÑIA

Programación para el mes de Abril

Martes 6.—"ASI TE QUIERO. Gran estreno cómico argentino por Tito Lluzardo y Fedora Noble. Noticiario Metro, agregados, etc. — Platea $ 2.— Galeria $ 1.—

Miércoles 7.—"COMBATIENDO A LOS ESPIAS". Estreno de aventuras y "LOS VIGILANTES DE LA LEY", 4.° función. — Platea $ 2.— Galeria $ 1.—

Jueves 8.—"CON LAS POLLERAS BIEN PUESTAS". Gran estreno cómico argentino por Olinda Bozan. Noticiario Universal argentino. Actualidades, etc. — Platea $ 2.— Galeria $ 1.40.

Viernes 9.—"VUELVEN LOS FANTASMAS". Gran estreno por Joan Blondell, Carole Landi y Roland Young. Noticiario inglés. Actualidades, etc. Platea $ 3.— Galeria $ 1.—

Sábado 10.—"MOSQUETEROS DEL OESTE". Estreno de aventuras por Leo Carrillo y "LOS DEPOJADORES DEL MAR", 4.° función. — Platea $ 2.— Galeria $ 1.—

Domingo 11.—"FANTASMAS EN BUENOS AIRES". Gran estreno por Pepe Arias. Noticiarios Fox y argentino. Actualidades, etc. — Platea $ 4.— Galeria $ 1.40.

Lunes 12.—"HIJOS VALIENTES". Gran estreno dramático por Jackie Cooper, Gene Reynold y Bonite Granville. Agregados, etc. — Platea $ 3.— Galeria $ 1.—

Martes 13.—"EL PRECIO DE SU SILENCIO". Estreno argentino por Antonio Vico. Noticiario Metro. Actualidades, etc. — Platea $ 3.— Galeria $ 1.—

Miércoles 14.—"INFAME TRAICION". Estreno de aventuras por Roy Rogers, y "LOS VIGILANTES DE LA LEY", 5.° función. — Platea $ 2.— Galeria $ 1.—

Jueves 15.—"CAMINITO DE GLORIA". Estreno musical de Libertad Lamarque. Noticiario Universal. Agregados, etc. — Platea $ 4.— Galeria $ 1.40.

Viernes 16.—"ELVIRA FERNANDEZ VENDEDORA DE TIENDA" Grandioso reestreno cómico argentino por Paulina Singerman, Olinda Bozan y Tito Lluzardo. — Platea $ 3.— Galeria $ 1.—

Sábado 17.—"AL SON DE LA CONGA". Gran estreno musical por Hugh Herbet y Constance Moore, y "LOS DEPOJADORES DEL MAR", 5.° función. — Platea $ 2.— Galeria $ 1.—

Domingo 18.—"EL LADRON DE BAGDAD". Gran estreno en tecnicolor por Conrad Veidt, Sabú y Jun Duprey. Noticiario Fox. — Platea $ 4.— Galeria $ 1.40.

Lunes 19.—"EL LADRON DE BAGDAD". Granreprise por Conrad Veidt, Sabú y Jun Duprey. — Platea $ 4.— Galeria $ 1.40.

Martes 20.—"LOS MILLONES DE LUZARDO". Estreno cómico argentino por Tito Lluzardo. Agregados, Sinopsis, etc. — Platea $ 3.— Galeria $ 1.—

Miércoles 21.—"EL HALCON NOCTURNO". Estreno de aventuras por Robert Livingston y "LOS VIGILANTES DE LA LEY", 6.° función final. — Platea $ 2.— Galeria $ 1.—

Jueves 22.—"EL PIJAMA DE ADAN". Gran estreno argentino por Enrique Serrano. Noticiario Universal. Actualidades, etc. — Platea $ 3.— Galeria $ 1.—

Viernes 23.—"LA DAMA INCOGNITA". Gran estreno social por Irene Dun. Noticiario inglés. Actualidades, etc. — Platea $ 3.— Galeria $ 1.—

Sábado 24.—"EL AVION DE BOMBAY". Estreno de aventuras por Charles Bickford, y "LOS DESPOJADORES DEL MAR", 6.° función final. — Platea $ 3.— Galeria $ 1.—

Domingo 25.—"SOMBRAS DE BROAWAY". Estreno por George Raft y Janet Blaer. Noticiario Fox. Agregados, etc. — Platea $ 4.— Galeria $ 1.40.

Lunes 26.—"EL GENDARME DECONOCIDO". Grandioso estreno argentino. Noticiario argentino. Agregados, etc. — Platea $ 3.— Galeria $ 1.—

Martes 27.—"HOMBRES DEL MAR". Gran estreno marino por John Wayne, Tomás Mitchell e Ian Hunter. Noticiario Metro, etc. — Platea $ 3.— Galeria $ 1.—

Miércoles 28.—"A LA GRUPA OTRA VEZ". Estreno cow boy por Gene Autry y "DICK TRACY CONTRA EL CRIMEN", 1.° función. — Platea $ 2.— Galeria $ 1.—

Jueves 29.—"ORO DEL CIELO". Gran estreno de Artistas Unidos por James Stewart y Paulete Godart. Noticiario Universal, etc. — Platea $ 3.— Galeria $ 1.—

Viernes 30.—"LA CASA DEL RENCOR". Gran estreno mejicano por René Cardene. Noticiario inglés y Actualidades. — Platea $ 3.— Galeria $ 1.—

EFEMERIDES NACIONALES

ABRIL

5—1818.—En los llanos de Maipó—vecinos a la Capital—se libra la batalla de este nombre, en la que el Ejército de los Andes, aniquila a los españoles, asegurando con esta victoria la independencia de Chile.

5—1879.—Chile declara la guerra al Perú y Bolivia, en conocimiento de la alianza secreta entre estos dos paises.

5—1879.—Comienzan los trabajos de construccion del ferrocarril transandino por Juncal.

6—1722.—Se descubre la Isla de Pascua, la posesión insular más extensa de Chile.

11—1857.—Fúndase en Copiapo la Escuela de Minería.

12—1879.—Combate naval de Chipana.

17—1833.—Apertura del primer curso de Medicina en el Instituto Nacional.

17—1839.—Se decreta la fundación de la Universidad de Chile.

19—1856.—Fúndase con el nombre de "Escuela Modelo" la primera escuela primaria en enseñanza superior, ocupando su dirección el benemérito y erudito maestro chileno José Bernardo Suárez.

20—1927.—Chile conquista el título de campeón Sudamericano de Atletismo.

SASTRERIA

Grandes ALMACENES "EL 13"

Unicos que pueden ofrecer un

Grandioso surtido en Casimires Nacionales e Importados. Gran existencia en Ropa Hecha, especialmente Abrigos para Señoras y Caballeros.

No olvide!... Grandes facilidades de pago

Precios especiales por ser Fabricantes en Sombreros, Camisas y Corbatas.

SOLO ALMACENES "EL 13"

COMERCIO 599 - LOTA

CRONICA LOCAL

Caracteres de una verdadera apoteosis adquirió el triunfal recibimiento que el pueblo de Lota tributó al Excmo. Señor Henry A. Wallace

Autoridades, directores y altos jefes de la Compañía lo esperaban a su arribo. - Visita a los Piques y Población de Lota Alto. - Almuerzo en Casa del Directorio de la Compañía. - La gran concentración en el Estadio. - Discurso del presidente de la Compañía señor Guillermo Purcell.

El pueblo de Lota vivió uno de sus mejores días, al tributarle el más cálido homenaje de bienvenida al Excmo. señor Henry A. Wallace, Vicepresidente de los EE. UU. de Norteamérica.

A su arribo recibió el saludo de las Autoridades, Directorio y Altos Jefes de la Compañía.

A su paso por la ciudad, recibió las más calurosas ovaciones de todo el pueblo que lo aclamaba entusiastamente. A su llegada a Lota Alto, se renovaron estas muestras de simpatía y afecto de parte del numeroso público que ansioso esperaba la llegada de nuestro ilustre visitante.

En la Casa del Directorio de la Compañía que, presentaba un aspecto por demás acogedor, se encontraba preparada la recepción que la Compañía ofrecía al ilustre huésped y comitiva que lo acompañaba.

En el momento oportuno, ofreció la manifestación el Presidente de la Compañía señor Guillermo Purcell, quien en conceptuosos términos se refirió a la alta personalidad del ilustre visitante y a la gran significación que su visita ha tenido para nuestro país y en especial a esta región carbonífera.

El señor Purcell se expresó en los siguientes términos:

"Excmo. señor:

Esta casa se honra recibiéndoos porque sois el representante de un gran pueblo de la América, del pueblo que hoy día ha asumido el papel de defensor de la libertad mundial, demostrando así lo que aprovecha al mundo el tener entre los pueblos que lo componen, una demostración sana, viril y poderosa.

Vais a ver, Excmo. señor, en este país un pueblo que siente entusiasmo por el vuestro, vais a ver un país chico, pero que quiere cooperar en la obra en que el vuestro está empeñado y para este efecto desea impulsar al máximum sus fuentes productoras para suministrar elementos de abastecimientos que el vuestro pueda necesitar.

Os deseamos, Excmo. señor, que vuestra permanencia en Chile os sea agradable y que al volver a Estados Unidos podáis deciros a vuestros compatriotas que habéis encontrado aquí honda simpatía y gran deseo de que el pueblo del Norte de la América dominé en la lucha en que está empeñado, para que el espíritu sea libre y para bien de la humanidad".

Una vez terminado el almuerzo, el Ingeniero Jefe de la Compañía, señor Arnoldo Courard, procedió a dar amplias explicaciones sobre la vida y trayectoria seguida por la Compañía Carbonífera, recalcando el notable incremento que ha tenido la producción del carbón, no obstante las múltiples alternativas derivadas de los acontecimientos mundiales.

El Excmo. señor Wallace y comitiva, visitaron después el Pique "Carlos Cousiño", donde le fueron suministrados toda clase de antecedentes por los Ingenieros de las Minas.

Cabe hacer resaltar que, en su trayecto y a fin de conocer más de cerca la forma en que viven nuestros obreros, visitó la habitación de uno de los obreros del Establecimiento, pudiendo constatar el ambiente de aseo, orden y buen gusto que nuestro obrero tiene para vivir, teniendo palabras de estímulo por la forma en que la Compañía contribuye a solucionar el problema de la vivienda entre sus obreros.

Después de esta visita, nuestro ilustre visitante y comitiva se trasladaron al Estadio, donde culminaron los festejos en su honor, con la más elocuente muestra de adhesión, tanto hacia su distinguida personalidad, como a la gran República del Norte, dignamente por él representada en esta ocasión.

El golpe de vista que presentaba el Estadio y sitios adyacentes, era imponente, oyéndose por doquier estruendosos aplausos y vivas a las Democracias Unidas.

En esta ocasión el Excmo. señor Wallace, pronunció un vibrante discurso, cuyo contenido la prensa entera del país se ha encargado de divulgarlo, en el cual especialmente insistió en que el bienestar del pueblo depende del aumento de la producción, evitando siempre las huelgas y el sabotaje.

Y, tal como se había programado su visita, los festejos tocaban a su término, y fué así, como en medio del más delirante entusiasmo, nuestro ilustre huésped abandona el recinto del Estadio para dirigirse al tren presidencial que había de conducirlo a él y comitiva, según itinerario que de antemano se había trazado.

Por nuestra parte, deseamos que esta grata visita, ha de infundir más ánimo, optimismo y espíritu de trabajo en el elemento trabajador, para que cada día se labore con más entusiasmo, a fin de cooperar a medida de nuestras fuerzas, al plan que nuestro ilustre visitante dejó esbozado y que nos corresponde desarrollar dentro del concierto de las naciones que luchan por el engrandecimiento y prosperidad de sus habitantes.

Después de su visita, el Excmo. Sr. Wallace manifestó su impresión con el siguiente telegrama:

"La Rosa, Marzo 31 - 1943.

Señor
Juan Manuel Valle,
Compañía Carbonífera de Lota.
LOTA ALTO.

Sumamente agradecido por atenciones de la Compañía y sus personales en mi visita a Lota, que quedará como de los mejores recuerdos de mi viaje por este país. Atentos saludos.

HENRY WALLACE".

LAS NACIONES UNIDAS
con la colaboración de
LAS AMERICAS
afianzarán
LA VICTORIA
HOMENAJE DE
"EL POLONES"
Aníbal Pinto 179 — LOTA
A la causa de
LAS DEMOCRACIAS

R. Urriola B.
Practicante Autorizado
Pabellón 26 — Casa 11
Inyecciones y Curaciones según prescripción médica
Atiende particularmente a domicilio

Gran Tienda "LA FAMA" - González Hnos.

¡GANE USTED DINERO!

La Gran Tienda "LA FAMA" invita a Ud. para que se imponga del selecto surtido de Trajes y Abrigos confeccionados de la más alta calidad, pudiendo obtener Ud. un 40% de economía en sus compras.

Tenemos también un variadisimo surtido en Géneros para Abrigos y Trajes de Señoras.

Sedas y Brines en un color y fantasía; todo a precio de verdadera ocasión.

Mantenemos el más extenso surtido en Sombreros, desde el finisimo Felpa de Seda y Fieltro hasta el corriente de Lana, desde $ 20.—

Catres y Colchones, estamos liquidando.

NO OLVIDE Gran Tienda "LA FAMA".

GONZALEZ Hnos. - LOTA - Comercio 700 - Casilla 30

Delegación del Centro Católico de la Parroquia "Lo Velásquez" de Santiago, visitaron Lota

Venia a cargo de ella el Revdo. Padre Jesuita Don José Eduardo Garrido Tapia

Ultimamente estuvo en ésta, una Delegación del Centro de Jóvenes Católicos de la Parroquia "Lo Velásquez" de la capital, delegación que la componian más o menos 25 jóvenes, viniendo a cargo de ella el Revdo. Padre Jesuita don José Eduardo Garrido Tapia.

A su paso por ésta, visitaron todo lo que constituia interés para ellos, llamándoles mucho la atención el Gimnasio y Estadio y muy especialmente el Parque de Lota, el que recorrieron con todo detenimiento, teniendo sólo palabras de elogio por el incomparable panorama que tenian a la vista.

Por tren de la tarde regresaron a Concepción, para seguir viaje a la capital, llevándose muy gratas impresiones de su breve estadía en este pueblo.

Manifestación al señor Telésforo Sanzana

Un grupo de sus amigos ofreció últimamente en ésta, una manifestación de despedida al señor Telesforo Sanzana, con motivo de su cambio de residencia a Concepción.

Transcurrió la manifestación en una franca y leal demostración de amistad hacia el festejado, formulándose votos por su ventura personal y de la de distinguida familia, deseándole que en su nueva residencia encuentre siempre una favorable acogida.

Instituciones que cambian de Directorio

DEPORTIVO "LINCOYAN"

Recientemente en asamblea general celebrada por este club, se procedió a elegir el nuevo Directorio que regirá para 1943, el que quedó compuesto como sigue:

Presidente, señor Carlos Flores (reelegido).

Vicepresidente, señor Nicanor Lillo.

Secretario, señor Leoncio Parra.

Prosecretario, señor Claudio E. Dival.

Tesorero, señor José Roa Valenzuela.

Protesorero, señor Juan 2.° Romero.

Directores, señores: Manuel Astete (reelegido) y Pedro Gavilán.

Revisor de Cuentas, señor Guillermo Mora (reelegido).

Capitán 1.° equipo, señor Nicanor Lillo.

Capitán 2.° equipo, señor José Astete.

Capitán infantiles, señor Esteban Amaya.

Vicecapitán infantiles, señor Elizardo Cruz.

SOCIEDAD DE SESORAS "LA ILUSTRACION"

Recientemente se ha constituido el nuevo Directorio que regirá los destinos de esta Sociedad para el año 1943, quedando formado de la siguiente manera:

Presidenta, señora Luzmira de Carrasco.

Vicepresidenta, señora Guillermina de Escobar.

Secretaria, señora Adelina L. de Riosseco (reelegida).

Prosecretaria, señora Delia de Herrera.

Tesorera, señora Ema de Vilugrón.

Protesorera, señorita Clorinda Saravia.

Directoras: señorita Pascuala Poblete, señora Blanca de Garrido, señora Angela de Ojeda (reelegida), señora Gregoria de Arriagada y señorita Clara Suazo.

Porta-estandarte, señorita Estelia Navarro.

Revisoras de Cuentas, señoras: Juana V. de Gutiérrez, Rosa de Solar y Carmen Ramírez de Barrales.

"UNION PLAZUELA F. C."

Este Club Deportivo que fué fundado el 1.° de Mayo de 1942, en reciente reunión ha elegido su nueva directiva para el presente año, quedando su Directorio de la siguiente forma:

Presidente honorario, señor Carlos Duarte.

Presidente efectivo, señor Juan Bta. Garay.

Secretario, señor C. Roberto Machuca.

Tesorero, señor Erasmo Henríquez.

1.° director, señor Erasmo 2.° Inzunza.

2.° director, señor Carmen Fernández.

Jefe de útiles, señor Raúl Salvo.

Capitán, señor Máximo Núñez.

Vicecapitán, señor José Tomás Riffo.

SOCIEDAD S. M. "UNION MARITIMA"

En reunión celebrada el 14 de Febrero se procedió a elegir el Directorio que regirá los destinos de esta sociedad para el año 1943, el que quedó formado de la siguiente manera:

Presidente, señor Manuel Garrido.

Vicepresidente, señor Pedro Godoy.

Secretario, señor Pedro Arriagada.

Prosecretario, señor Luis Fuentes.

Protesorero, señor José Opazo.

1.° Director, señor Juan Bta. Cárcamo.

2.° Director, señor Manuel Arriagada.

3.° Director, señor Juan Oliva.

4.° Director, señor Juan 2.° Soto.

5.° Director, señor José Oliva.

6.° Director, señor José Antonio Gómez.

Revisores de Cuentas, señores: Juan Alberto Salazar, Liberato Vergara y Jorge Rodríguez.

Porta estandarte y jefe sala, señor Juan Valencia.

CENTRO FEMENINO "PATRIA Y HOGAR"

Esta prestigiosa institución, en conformidad a sus Estatutos ha procedido a renovar su Directorio para 1943, quedando compuesto como sigue:

Directorio honorario

Presidente, señor J. Isidro Wilson.

Presidenta, señora Dolores de la Maza de Astorquiza.

Consejero, señor Carlos Duarte.

Consejera, señorita Blanca E. Troncoso Larenas.

Directorio efectivo

Presidenta, señora Blanca A. de Orellana.

Vicepresidenta, señora Guillermina Jaque de Virtiola.

Secretaria, señora Nemesia N. de Luna.

Prosecretaria, señora Ignacia V. de González.

Tesorera, señora Ema H. de Vilugrón.

Protesorera, señorita, Ernestina Alarcón.

Directora 1.ª, señora Amalia de Muñoz.

Directora 2.ª, señorita Margarita Molina.

Directora 3.ª, señora Amandina Soto de Mendoza.

Directora 4.ª, señorita Clara Suazo.

Directora 5.ª, señora María G. V. de Molina.

Comisión ilustración y cultura, señoritas Mercedes Jara y Margarita Azócar.

Comisión de sanidad, señoras Encarnación de Ruiz y Juana Vega v. de Burgos.

Comisión revisora de cuentas, señoras Celia M. de Poblete y Alicia R. de Montoya.

Agradecimientos

Doña Blanca L. Tiznado de Torres, que vive en Pabellón 38, pieza 15, nos pide dar sus más sinceros agradecimientos, por intermedio de "La Opinión" a los doctores señores Espinoza y Ruiz, como asimismo al personal del Hospital, por la atención prestada a raíz de la delicada intervención quirúrgica a que fué sometida, con resultados por demás satisfactorios.

*

Doña Amalia Carrillo de Bórquez, domiciliada en Camino a Colcura, Pabellón 1 casa 10, nos encarga expresar a los señores médicos, señorita matrona y demás personal, su eterno reconocimiento por la atención prestada durante su estada en el Hospital, habiendo dado a luz un par de mellizos. Al mismo tiempo agradece los regalos que se le efectuaron.

Don José Aravena, que trabaja en el Consorcio de Construcciones, nos solicita hacer llegar sus agradecimientos a los señores jefes y compañeros de trabajo que forman el "Club Consorcio", por el generoso rasgo que han tenido para con él y su respectiva familia, compuesta de su esposa y seis hijos, por el hecho de haberle sostenido su hogar durante un mes, en circunstancia de una enfermedad.

Desea hacer llegar estas expresiones de gratitud, muy especialmente a los señores: Gamonal, Bustamante y Valenzuela.

Don Carmen Bueno Stuardo, que trabaja de lamparero en el "Chiflón Carlos", hace llegar por nuestro intermedio, sus expresiones de agradecimientos a los siguientes compañeros de trabajo, por la erogación que se le efectuo con motivo de encontrarse enfermo.

Los erogantes fueron: Juan 2.° Valenzuela, $ 15; René Mora, 10; Guillermo Sepúlveda, 10; Edmundo Ríos, 10; Héctor Azócar, 10; Zenón Lizama, 10; Osvaldo Gallardo, 10, y Manuel Cofré, 10. Total erogado: $ 85. (Ochenta y cinco pesos).

Balance de Tesorería del Centro Femenino "Patria y Hogar" correspondiente a 1942

ENTRADAS

Saldo en Caja Nacional de Ahorros	$ 5,859.55
Saldo en Caja Auxiliar	603.70
Cuotas pagadas durante el año	2,631.30
Comité Maternal	175.—
Incorporaciones (4)	6.—
Diplomas (2)	6.—
Reincorporación (1)	5.—
Utilidad de un baile	679.40
Sumas iguales	$ 9,965.95

SALIDAS

Pensiones	$ 220.—	
Protecciones	160.—	
Subsidios	650.—	
Manifestaciones	927.90	
Cuotas Mortuorias	250.—	
Gastos varios	103.90	
Ayuda Pro Defensa Civil	100.—	
Comisiones Recaudador	214.40	
Comité Mortuorio	150.—	
Flores	10.—	
Devolución F. S.	11.—	
Total Salidas		$ 2,797.20
Saldo Caja Nacional de Ahorros	$ 5,859.55	
Saldo Caja Auxiliar	1,309.20	
Saldo para 1943		7,168.75
Sumas iguales		$ 9,965.95

Don Benedicto Crisosto Gallegos, que trabaja como ayudante electricista en la Superficie Eléctrica, nos encarga dar por intermedioo de nuestras columnas, sus más expresivos agradecimientos a los señores jefes y compañeros de trabajo, por el generoso rasgo de ayuda que tuvieron para con él, en su calidad de damnificadc del incendio del Pabellón 18.

Fallecimientos

Ultimamente ha fallecido en ésta don Arsenio Campos C., contratista del Departamento de Construcciones, siendo su deceso muy lamentado tanto en el círculo de sus relaciones, como en la repartición a que pertenecía.

Su viuda señora Emma vda. de Campos, nos encarga dar por intermedio de nuestras columnas sus eternos agradecimientos a las siguientes personas e instituciones, por su oportuna ayuda material: Señor Presidente de la Brigada de Boy Scouts "Matías Cousiño" y su Directorio, Personal del Departamento de Construcciones, Profesorado y alumnado de la Escuela N.º 4, Segundo Jefe del Departamento de Construcciones señor Héctor Gajardo, señor Félix Fernández y señor Arturo Valencia.

Al mismo tiempo, hace extensivos estos agradecimientos a todas las personas que enviaron ofrendas florales y que se dignaron acompañar a sus funerales.

Presentamos a la familia Campos Zapata, nuestra sentida condolencia.

DON JOSE G. VEGA MOLINA

A la avanzada edad de 75 años y después de soportar una larga enfermedad, ha dejado de existir a fines del mes ppdo. el antiguo operario del Establecimiento, don José G. Vega Molina, cuyo fallecimiento enluta conocidos hogares de la localidad.

Los familiares del señor Vega Molina nos encargan hacer llegar sus más sinceros agradecimientos a las personas que se dignaron concurrir a sus funerales, en especial al directorio y miembros de la "Unión Nacional", institución de la cual el extinto era un antiguo socio, a las religiosas de la Congregación del Niño Jesús, etc.

Estos agradecimientos desean hacerlos llegar en forma muy especial al señor Administrador General, don Jorge Demangel y a los doctores señores Espinoza y Ruiz.

Nuestra condolencia a su familia.

LA SEÑORA ELENA SALGADO DE CAMPOS

Después de soportar una larga enfermedad ha dejado de existir últimamente la señora Elena Salgadc de Campos, perteneciente a una antigua y conocida familia de nuestro pueblo.

Su sensible fallecimiento llevó el luto a distinguidos hogares de nuestro pueblo, Coronel, Concepción, etc.

A sus funerales asistió una numerosa y selecta concurrencia de las relaciones de la familia Campos Salgado, que en esta forma exteriorizaron el pesar con que veían el desaparecimiento de la extinta.

Llegue a su familia nuestra sentida condolencia.

Erogaciones

La familia Varela, damnificada del incendio del Pabellon 18, hace público sus agradecimientos a todas las personas que en forma tan espontánea contribuyeron a la erogación que se le hizo por la suma de $ 369 y que en forma por demás oportuna vino a aliviar la situación económica en que se encontraban.

Los erogantes fueron:

Rosa de Flores, $ 50.—; Miguel Barahona, 50.—; Antonio del Río, 50.—; Elba Viveros, 20.—; Sergio Corvalán, 20.—; José Zagal, 20.—; J. Jerez, 10.—; Irmina Rojas, 10.—; M. España, 10.—; Juan D. Durán, 10.—á Luis Garrido, 10.—; P. Zenteno, 2.—; Olga Oliva, 5.—; Berta Espinoza, 5.—; Bersabia Carrasco, 5.—; H. Troncoso, 5.—; Rafael Gómez, 5.—; Elisa Jara, 5.—; Delfín Sanhueza, 5.—; Fernando Parra, 1.—; Teodoro Amigo, 1.—; José Rojas, 1.—; Rosa Vallejos, 2.—; Hortensia Torres, 5.—; Clementina Pascal, 3.—; J. González, 5.—; Raúl González, 5.—; Luisa Leiva, 5.—; H. Urrea, 5.—; O. Leal, 5.—; L. Vallejos, 5.—; E. de Vilugrón, 1.—; Elena Medina, 1.—; E. Yévenes, 2.—; A. Cueto, 5.—; Carlos Dupont, 5.—; Adelina de Ríos, 2.—; José Almandra, 5.—; Aníbal Jara, 5.—; A. Medina, 2.—; Emilio Sáez, 1.— Total $ 369.— (Trescientos sesenta y nueve pesos).

AVISO

A los Padres y Madres de Familia

Se les recomienda que cooperen a la educación de sus hijos, ordenándoles que cuiden el aseo de su persona y de las habitaciones, así como el exterior de las casas de la Población.

No deben rayar las murallas, ni mancharlas con tiza o pintura o lápiz.

No deben cortar ramas de los árboles, ni destruír las plantas y flores, que existen para el agrado de todos los habitantes.

No deben tirar piedras a los autos y trenes, por ser éste un acto criminal.

Hacer tales cosas revela mala educación y perjudica el porvenir del que aspira a progresar en la vida.

Los obreros Luis A. Torres, Genaro Gómez, Juan Bautista Salgado y José Varela, agradecen muy sinceramente por intermedio de **"La Opinión"** a todos sus compañeros de la Seccion Maquinaria, por la erogación que hicieron a su favor, con motivo de ser damnificados del incendio del Pabellón 18.

Los erogantes fueron:

Manuel Henríquez, $ 10.—; Eliseo Herrera, 10.—; Manuel Valdebenito, 10.—; Tito Figueroa, 10.—, Pedro Meyer, 10.—; Alberto Asken, 10.—; Pedro 2.º Contreras, 10.—; Carlos Valenzuela, 10.—; Esteban Portiño, 5.—; José Garrido, 6.—; José Buines, 5.—; Armando Lastra, 5.—; Alberto Vásquez, 5.—; Rosamel Fica, 5.—; Francisco Carreras, 5.—; David Cerda, 5.—; Florizondo Ríos, 5.—; Santiago Cerna, 5.—; Carlos González, 5.—; Ramón 2.º Pardo, 5.—; Ricardo Inzunza, 5.—; José Paredes, 5.—; Marcelino Medina, 5.—; Juan de D. Torres, 5.—; Justo González, 5.—; Juan Riquelme, 5.—; Temistocle Albornoz, 5.—; Luis Llanos, 5.—; Juan Rodríguez, 5.—; Andrés Peña, 5.—; Alberto Matus, 5.—; Rubén Leal, 5.—; José Matamala, 5.—; Manuel Sánchez, 5.—; Adrián Lépez, 5.—; Carlos Aguilar, 5.—; Avelino Galaz, 5.—; Armando Garcés, 5.—; Alejandro Garrido, 5.—; Plinic Cisterna, 5.—; F. Ramos, 5.—; Juan Vallejos, 5.—; Juan B. Araneda, 5.—; Juan Gajardo, 3.— Total erogado, $ 259.— (doscientos cincuenta y nueve pesos).

Dra. Marina Riveros Sepúlveda

Médico Cirujano

Enfermedades de Niños y Medicina interna de señoras.

Cousiño 251 - LOTA

Los obreros Ricardo Guajardo, Herminio Lepe y José León Leal, se han acercado hasta nuestra redacción, pidiéndonos hacer públicos sus agradecimientos a los compañeros de trabajo de la Sección Taller Eléctrico del "Pique Grande", por la gentileza que han tenido para con ellos al erogarles la suma de $ 790.—, que en forma por demás altruista, ha venido a mitigar la aflictiva situación que se les ha presentado a raíz del incendio del Pabellón 18.

Los erogantes fueron:

Jefes, señores: Nicanor Sánchez, $ 40.—; Armando Cerda, 20.—; R. de la Fuente, $ 20.—; G. Morales, $ 20.—; señor Ungeres, 15.— Obreros: L. Pérez de Arce, $ 25.—; C. Pérez de Arce, 20.—; R. Obreque, 25.—; J. Figueroa, 20.—; I. Valencia, 20.—; W. Sepúlveda, 20.—; J. B. Amaya, 20.—; H. Cid, 20.—; M. Henríquez, 20.—; Henríquez, 20.—; C. Rodríguez, 20.—; P. Francois, 20.—; A. Rodríguez, 20.—; H. Cancino, 20.—; N. Hernández, 20.—; J. Delgado, 20.—; V. Hermosilla, 15.—; A. Soto, 15.—; R. Pantoja, 15.—; R. Herrera, 20.—; L. Faúndez, 10.—; L. Retamal, 10.—; J. Ruiz, 10.—; A. Cartes, 10.—; A. Romero, 10.—; S. Torres, 10.—; R. García, 10.—; L. Ponce, 10.—; E. Arellano, 10.—; M. Vargas, 10.—; J. Roca, 10.—; M. Arratia, 10.—; A. Henríquez, 10.—; E. Parra, 10.—; V. Alarcón, 10.—; P. Faúndez, 10.—; E. Recabal, 10.—; J. Pereira, 10.—; A. Espinoza, 10.—; C. Romero, 10.—; A. Carrillo, 10.—; S. Rivera, 15.—; A. Paredes, 15.—; L. Palma, 10.—; R. Amaya, 10.—; P. Saravia, 10.—; F. González, 5.—; J. Cohas, 5.—; A. Cuevas, 5.—; V. Medina, 3.— Total erogado $ 790.— (Setecientos noventa pesos).

VIDA SOCIAL

Bautizos.—El Sábado 20 del mes pasado, fué bautizada en la Parroquia de Lota Bajo, Sonia Patricia, hijita del señor Simón Vallejos y de la señora Irma Henriquez de Vallejos.

Fueron sus padrinos el señor Lisandro Benavente y la señora Rosalia de Benavente.

—El Domingo 14 de Marzo, fué bautizada en este pueblo Sonia Margarita, hijita del señor Francisco Miguel Galleguillos y de la señora Lola González de Miguel.

Fueron sus padrinos el señor Fernando Fuentes Torres y la señora Marta Cichero de Fuentes.

Enfermos.—Sigue mejor, después de su larga enfermedad, el conocido deportista de la localidad, don Lorenzo Demetrio Ramírez.

Nacimientos.—Ha nacido un hijito del señor Hugo Ramírez y de la señora Luzmira Carrasco de Ramírez.

—Un hijito del señor Wilson Barriga y de la señora Adalina Rojas de Barriga.

Fallecimientos.—Ultimamente ha fallecido en este pueblo la distinguida señora Luzmira Vergara P. de Muñoz, vinculada a respetables familias de la localidad y pueblos vecinos. Sus funerales se verificaron después de una misa de honras celebrada en la Iglesia de Lota Alto.

Presentamos a sus familiares la expresión de nuestra condolencia más sentida.

—Después de una corta enfermedad, ha fallecido en el vecino pueblo de Coronel el antiguo vecino de esta localidad, señor Luis Toledo Sierra.

Su fallecimiento viene a enlutar distinguidos hogares de Lota, Coronel, Santiago y Valparaíso.

Sus restos fueron sepultados en este pueblo, asistiendo al sepelio un numeroso acompañamiento.

"La Opinión" se asocia al duelo que aflige a sus familiares y presenta las expresiones de su condolencia más sentida.

—Ha dejado de existir el niño Mario Valencia, hijito de don Arturo Valencia, maestro mayor del Departamento de Construcciones.

A sus funerales asistió todo el personal del Departamento, exteriorizando el sentimiento de pesar que esta desgracia ha causado en el círculo de sus compañeros de labores.

Hacemos llegar nuestro sentido pésame a sus familiares.

Viajeros.—Se han dirigido a Temuco la señorita Raquel Vega P. y señor Antonio Vega P.

Dr. A. RUIZ del RIO
Medicina General
ATIENDE
Calle Población Casa - A
Horas de Consultas:
Mañana 1 1/2 a 3 | Tarde 7 a 8
LOTA ALTO

Soc. Gran Unión de Obreros Mineros de Lota

Balance de Entradas y Salidas correspondiente al periodo del 1 de Febrero de 1942 al 31 de Enero de 1943

ENTRADAS

	DEBE
A Saldos	$ 2,320.—
CUOTAS SOCIALES	
Cuotas percibidas durante el período comprendido desde Febrero de 1942 a Enero de 1943	22,433.—
DEUDORES VARIOS	
Cancelación deudas de algunos socios	219.50
TOTAL DE ENTRADAS	$ 24,972.50

SALIDAS

	HABER
CAJA NACIONAL DE AHORROS	
Depositado en el período	$ 2,500.—
CUENTAS SUBSIDIOS	
Pagado durante el período a los socios enfermos	9,639.—
AYUDAS EXTRAORDINARIAS	
Ayudas especiales a los socios	3,562.—
CUOTAS MORTUORIAS	
Pagado en el año a socios fallecidos	1,500.—
GASTOS GENERALES	
Gastos efectuados en el año	5,071.90
TOTAL DE SALIDAS	$ 22,272.90
Saldo en Caja	2,699.60
	$ 24,972.50

TOTAL DE FONDOS DE LA SOCIEDAD

Caja Nacional de Ahorros. Depósito a la vista	$ 1,516.05
Caja Nacional de Ahorros. Depósito a plazo	6,056.60
	$ 7,572.65
Saldo en Tesorería en efectivo	2,699.60
Total de fondos de la Sociedad	$ 10,272.25

LOTA ALTO, Marzo de 1943.

AVISO

LAURA F. DE CARO, tiene el agrado de comunicar a Ud. que, en el presente mes de Abril, abrirá una moderna Botillería en Lota, calle Comercio No. 649, para poner a su disposición un selecto surtido de licores y vinos embotellados de las mejores marcas.

VINOS ESPECIALES

Reparto a domicilio en chuicos de 10 litros.

Para Clubes, Bares, Cantinas precios especiales

DEPORTES

Campeones Regionales en Fútbol

Todavía nuestra afición, con satisfacción enorme, comenta el triunfo que obtuviera el seleccionado lotino frente a Talcahuano por el Campeonato Regional, que fué organizado por la directriz del vecino mineral. No fué este galardón así como para dejarlo pasar sin un comentario digno y elogioso para esos muchachos que tras una conquista más dieron a Lota la satisfacción de poder contar con el Campeonate Regional de Fútbol.

Fué este triunfo un corolario del balompié lotino, pues los clubes en general dieron su actividad en la temporada oficial recién pasada, y hoy, los tenemos convertidos todos unos campeones regionales, después de unas intervenciones felices que hablan muy bien del progreso futbolístico que ha experimentado Lota. Primero fueron los clubes locales que se impusieron a los mejores de la Provincia, luego un club reforzado hizo brillante papel ante un equipo profesional de la capital y ahora tenemos que nuestra selección se ha conquistado el honroso título de Campeón Regional.

Nuestros muchachos se merecen los aplausos muy sinceros y el reconocimiento de nuestra afición, pues han demostrado que este rincón carbonífero tiene suficiente capacidad para poder imponerse en tan nombradas lides deportivas.

En principio trató de desconocerse el triunfo obtenido con todas las de la ley, pero los miles de fanáticos que ese día llegaron al Campo de Deportes de Schwager safieron convencidos que Lota reunió los méritos suficientes durante el desarrollo del lance para poder conquistar, además del encuentro, el título de Campeón Regional. Fué ésta una adquisición nueva que llena de orgullo al balompié local, porque se deja cimentado que acá se practica fútbol y se llega muy lejos.

Hubo cooperación de jugadores para formar el equipo seleccionado, luego los directores de la Asociación local, dieron facilidad al entrenador que con tanto acierto llevó a nuestro equipo al triunfo, después de haberlo perfeccionado tal cual lo exigía el compromiso ante el cuadro porteño. Cosas así hacen que nuestro fútbol progrese y se ponga en un sitial de honor.

Ante el honroso título que hoy ostenta, o sea Campeones Regionales, esta Redacción Deportiva, felicita muy deveras al cuadro seleccionado que conquistó este honor de tener el cetro del fútbol regional.

Muchachos, no olvidéis ahora que tienen un galardón regional que deben conservarlo con todas las fuerzas y poner todo el interés por defenderlo bravemente cuando se presente la ocasión.

"La Opinión" hace llegar a todos los que intervinieron en esta justa futbolística la felicitación sincera, y a igual que la afición, espera una más ya que el rendimiento y capacidad que tienen estos jugadores hacen saber que pueden llegar mucho más allá todavía.

F.

Dr. José Zemelman
Medicina interna y niños
Monsalves 141

Cumpliendo una brillante perfomance, Lota, se adjudicó el título de Campeón Regional de Fútbol

Se impuso a Talcahuano 2X1. - El match se efectuó en Schwager. - Vásquez y Leal fueron los que marcaron los tantos. - Muy buena actuación tuvo el meta Flores. - El triunfo de los lotinos ante Talcahuano fué justo. - Numeroso público. - Valiosas copas y otros premios fueron los estímulos.

Cientos de aficionados se trasladaron al vecino mineral de Schwager, acompañando a nuestro cuadro seleccionado que el Domingo 21 de Marzo debía enfrentarse al poderoso equipo de Talcahuano, cuyo match era por el Campeonato Regional de Fútbol, torneo que había sido organizado por la Asociación Schwager.

Ambas escuadras llegaban a las finales y disputaban el cetro del fútbol regional. Fué un match que reunió un numeroso público en el Campo de Deportes del mineral vecino, y en el cual salió triunfante el seleccionado lotino por la cuenta de 2 x 1, después de haber cumplido una perfomance brillante y de dejar sentado el precedente que Lota progresa en materia de fútbol.

EL PRELIMINAR

En el preliminar actuaron los juveniles del Audax de Schwager contra el Acevedo, ganando los schwagerino por la cuenta de 5 x 1. El partido tuvo sus partes interesantes y el público premió con buenos aplausos la actuación de estos muchachos que prometen.

LOTA-TALCAHUANO

Ya en nuestro número anterior dimos cuenta de la actuación que le cupo a nuestra selección frente a Coronel a quien venció 3 x 1, quedando entonces para disputar las finales. Correspondió a Talcahuano medirse con Lota en su match final, del cual debía salir el Campeón Regional y así las cosas, tal encuentro se jugó en el magnífico Campo de Deportes de Schwager.

Fué allá un día de fiesta deportiva, pues las aposentadurías del Estadio estaban totalmente llenas, que demostraba el interés que había por presenciar este cotejo en que debía salir un campeón de la Provincia.

Bajo el arbitraje del pito penquista, señor Juan Ducassou, los equipos representativos de Talcahuano y Lota se ponían en acción. Los lotinos presentaron en esta ocasión un cuadro mucho mejor cohesionado que en su match contra Coronel y así empezaron a dar espectaculo por sus corridas rapidas y espectaculares, siendo sumamente peligrosos los tiros al arco, sobresaliendo en estos avances el "pato" Vásquez, el popular Carmelo, que fué la pesadilla de los arqueros contrarios, Iglesias y Sánchez. Luego Leal el buen centro local que largó sus acostumbrados tirazos.

Así Talcahuano estaba un tanto desesperado por las continuas arremetidas lotinas y la defensa se defendía magistralmente.

A los 25 minutos de juego del primer tiempo Vásquez colocó el primer tanto y luego Leal subía la cuenta a dos. Ante esta diferencia los porteños trabajaron mejor y llegaron a dominar francamente después de esta ventaja. Fué un continuo bombardeo de los "choreros", pero Flores, el meta lotino, se defendía con gran acierto.

La brega se jugaba entusiastamente, y tanto Talcahuano como Lota, actuaban con verdadero acierto, luciendo un juego armónico y de trabazón. Talcahuano logró un tanto, que hizo entusiasmar, pero en la segunda etapa los porteños decayeron y las acciones fueron más flojas aprovechando los lotinos para dominar y sacar ventajas en juego, y así, con jugadas de méritos llegó Lota a triunfar por la cuenta de 2 x 1 sobre el poderoso equipo de Talcahuano.

LOTA HIZO UNA GRAN PRESENTACION

Como decimos más arriba, el equipo lotino se presentó esta vez enormemente superior a otras, y el triunfo sobre Talcahuano fué justo, porque durante el desarrollo del match hicieron mayor mérito en todo hasta llegar con la ventaja anotada.

TALCAHUANO DERROTADO

Aún cuando Talcahuano venía favorito se vieron sorprendidos ante el empuje de los mineros y aún cuando Riveros dirigió bien a sus muchachos, no pudieron quebrar las manos de nuestro meta Flores que atajó cuanto tiro le lanzaron.

LOS MEJORES

Los mejores por Lota, fueron: Flores, Vásquez, Leal, Lagos, Torres y Herrera.

Por Talcahuano destacaron: Sánchez e Iglesias, Pino, Riveros, Constanzo, Sepúlveda y Quezada.

El Seleccionado Lota, que se impuso a Talcahuano 2 x 1, adjudicándose el Campeonato Regional de Fútbol.

LOS EQUIPOS

Para la historia damos a conocer los equipos que actuaron en esta contienda que dejará recuerdos:

Lota: Flores, Herrera y Flores; Ortiz, Herrera y Maldonado; Vásquez, Lagos, Leal, Ceballos y Torres.

Talcahuano: Iglesias y Sánchez, Pino, Vásquez, González, Riveros, Alvarez, Carvallo, Quezada, Constanzo, Sepúlveda y Navarro.

CAMPEONES

Con este triunfo sobre Talcahuano, Lota, es ahora, Campeón Regional y por eso vayan nuestros aplausos.

El argentino Juan Almenar que ha venido a entonar el fútbol lotino, y a la vez, entrenador del seleccionado, que obtuvo el Campeonato Regional.

ENTRENADOR Y DIRIGENTES

También alcanza este honroso triunfo al entrenador, Juan Almenar, jugador argentino que se ha radicado en este pueblo. Fué este "che" un director y entrenador de nuestro seleccionado y mucho de este triunfo se le debe a él, pues, este caballeroso deportista ha puesto todo su interés en dirigir a nuestros muchachos y seguramente el balompié local ganará una enormidad con la presencia de este buen jugador, entrenador y direc-

Los capitanes, Flores de Lota e Iglesias de Talcahuano, se saludan antes de la brega.

Empleados de la Oficina Administración y del Comercio de Lota Bajo empataron a 2 tantos después de un match bastante interesante

Ambos conjuntos se expidieron bien. - Destacados elementos jugaron. - Ligeros detalles del partido.

El cuadro de los empleados de la Oficina Administración del Esctablecimiento Lota, que superándose en los últimos minutos logró el empate a dos.

Una reunión futbolística que resultó bastante interesante fué la que efectuaron los empleados de la Oficina Administración Lota y los del Comercio de Lota Bajo.

Una concurrencia numerosa se hizo presente en esta reunion para ver actuar a los conjuntos anotados en el epigrafe, ya que había interes por el partido.

Los comerciales denotaron mejor entrenamiento y mayor coordinación en sus lineas lo que les valió para que dentro de breves minutos marcaron el primer tanto por intermedio de Jiménez, goal que dejó sin chance al arquero Armando Fuentes. Este goal fué recibido con aplausos por los parciales y luego vino otro más, quedando el Comercio de Lota Bajo con dos goals por cero del conjunto de la Administración, con cuyo resultado terminó el primer tiempo.

En la otra etapa ambos equipos estaban un tanto agotados por el ligero tren que le imprimieron al match, sin embargo, no decayo el entusiasmo y el "once" de la Administración apuró las acciones, aún cuando estaban dominados, y desde unos cuarenta metros el centro Juan Bustos marca un golazo a un ángulo del pórtigo, restando toda intervención al buen meta Gómez de los comerciales. Continua el juego ahora con mayor entusiasmo y los del Comercio de Lota Bajo juegan mejor y logran dominar, pero la defensa y la actuación del arquero Pérez, hacen que no prosperen.

A ratos se veian pasajes de buen fútbol, especialmente de los del Comercio ya que aún cuando tenian entrenamiento no lograron aventajar al final del encuentro y fué así que los de la Administración buscaban afanosamente el empate, que se produjo de un tiro libre servido por Chaparro que decretó el ansiado empate.

Se luchó ahora ardorosamente por ambos lados y los últimos minutos eran jugados dentro del mayor entusiasmo, sin lograr tantos, hasta que llegó el pitazo final, encontrando a los conjuntos en dos tantos por lado.

En realidad el equipo del Comercio de Lota Bajo jugó mejor y sus acciones fueron buenas y hasta hicieron corridas de méritos, pero los de la Administración supieron esa con el entusiasmo y jugaron hasta el final.

Un empate, que seguramente analizando, favorece a los de Lota Alto, pero un nuevo encuentro dilucidará esta incógnita. El match valio porque los empleados le supieron dar el colorido y porque también actuaban destacados elementos deportivos.

Como decimos, la revancha se impone.

tor. Almenar se entusiasmó con el seleccionado y lo "acomodó" a su manera hasta llevarlo al triunfo sobre Talcahuano. Merece este simpático "ché" las felicitaciones y que continue en su buen deseo, pues los muchachos lotinos se lo agradecerán porque ven en él a un culto y entusiasta deportista ageno a todo egoismo.

Nuestros dirigentes locales también están satisfechos del nuevo laurel que ha conquistado el fútbol lotino y no escatimarán sacrificio alguno porque este seleccionado siga actuando en nuestras canchas.

Equipo del Comercio de Lota Bajo que fué empatado a última hora a dos tantos.

30 años de existencia cumple el 4 de Abril el Club de Deportes "L. Acevedo"

Con motivo de este aniversario se celebrará la "Semana Aviadora". - Un programa Deportivo-Social se desarrollará. - Se le rindirá un homenaje a los fundadores. - También se harán festejos al cuadro de honor que es el actual campeón del fútbol lotino.

Una entidad deportiva que marcha activamente en el concierto de los clubes locales, cumple el 4 del presente 30 años de existencia, tiempo que ha servido para demostrar la capacidad de su organización y la práctica de los deportes.

El Club de Deportes "Luis A. Acevedo" llega a sus seis lustros en plena actividad y con el deseo enorme de trabajar y hacer cada día más grande a esta institución que naciera a la vida activa el 4 de Abril de 1913. Conocemos desde cerca las distintas actividades de que se gastan los "aviadores", y hoy, ese Presidente don Filadelfo Chávez Valencia y el Directorio se encuentran empeñados en celebrar dignamente los 30 años de existencia.

Largo seria enumerar los pasajes, tanto deportivos como sociales, que durante estos años ha desarrollado la entidad "aviadora", dejando bien cimentado los deseos de esos fundadores de hacer labor deportiva y social.

Tiene diferentes ramas, tales como el fútbol, el basketball, el atletismo, el ping-pong y la rayuela, todas estas secciones han tenido lucida figuración, especialmente el fútbol, en que ha dado nombre al club y al pueblo, pues se ha impuesto a los más nombrados equipos de la Provincia.

Como decimos se encuentran sumamente preocupados en celebrar este aniversario en la mejor forma y es así que han dado todo su entusiasmo para los números de festejos sean todos realizados brillantemente. Estos festejos serán incluidos en el programa llevando por nombre la "Semana Aviadora" y en ellos figuran actos deportivos y sociales y cabe destacar el homenaje que se le rendirá a los fundadores en sesión solemne y luego también al cuadro de honor, que es el actual campeon del fútbol lotino por sus magníficas y exitosas presentaciones.

Fuera de estos actos se efectuará el sábado 3 del presente un baile social al que concurrirán los socios y sus familias y además simpatizantes de la institución albá, terminando estos festejos con un paseo campestre al hermoso paraje de Colcura.

Como se ve, los "aviadores" desean celebrar como se merece

Don Filadelfo Chávez, actual Presidente del "Luis Acevedo".

El Deportivo "Consorcio Constructor" además de su actividad deportiva también ha establecido una rama de asistencia social

Ultimamente renovó su mesa directiva. - La nómina de los nuevos directores.

La Directiva y los dos equipos de fútbol del Deportivo "Consorcio Constructor" y su mascota, Pepito Gamonal, hijito del fundador y alma del Deportivo don Germán Gamonal R.

los 30 años, y para ello, entonces el Directorio ha trabajado entusiastamente porque todo resulte en forma brillante.

RELIQUIAS HISTORICAS

En el local del Club se guardan parte de la carta que enviara el malogrado Luis Acevedo, aceptando que el Club llevara su nombre, fechada el 1.° de Abril de 1913 y dirigida a los señores Benedicto Pereira Q. y Heriberto Ascencio, la hélice del aeroplano en que rindió su vida en la mañana del 13 de Abril de ese año, reliquia que guardaba su señora madre, doña Rosa A. vda. de Acevedo, la que la regaló al Club en una visita que hiciera a ésta y que fué traida desde Santiago por el señor Alfredo Contesso. Así mismo esta venerable señora ha hecho otro obsequio más, y él es, la mascarilla que del célebre piloto le sacara el artista Canut de Bon.

EL PRIMER DIRECTORIO

El primer directorio del club que eligiera el 4 de Abril de 1913, estaba compuesto así:

Presidente, señor Manuel Quiero Vásquez.
Vicepresidente, señor Agustín Contreras Barrientos.
Secretario, señor Heriberto Ascencio Vergara.
Prosecretario, señor Raimundo Pereira Quiero.
Tesorero, señor Juan Bta. Quiero Vásquez.
Directores, señores: Vicente Valenzuela, Benedicto Pereira, José Standers, Manuel J. Quiero Alarcón y Juan Bta. Rodríguez.

EL ACTUAL DIRECTORIO

El actual directorio que está al frente de los destinos de la institución está formado de la siguiente manera:

Presidente honorario, señor J. Isidoro Wilson.
Vicepresidente honorario, señor Víctor Espil.
Directores honorarios, señores Manuel y Juan Bta. Quiero Vásquez, y Manuel J. Quiero Alarcón.
Capitán honorario, señor Manuel España.
Vicecapitán honorario, señor Nazario Molina.
Presidente efectivo, señor Filadelfo Chávez Valencia.
Vicepresidente, señor Néstor Leal.
Secretario, señor Justo Saldías.
Prosecretario, señor Néstor Leal S.
Tesorero, señor Manuel Anabalón.
Protesorero, señor René Quinteros.
Director, señor Ricardo Flores.

Al compás de las actividades deportivas también ha estado el Deportivo Consorcio Constructor en pleno trabajo para fomentar cada día más el viril deporte. Hay ahí en el Club entusiastas directores que lo dan todo por la institución que ellos mismos formaran.

Ultimamente ha renovado su Directorio este Club, formado por el personal que trabaja en la Empresa Constructora "Consorcio", habiendo sido confirmados en sus puestos de Presidentes honorarios los señores: José Valdés Fernández, Luis Joannon I., Mario Navarro Arrau y Germán Gamonal R.

En el Directorio efectivo ha sido reelegido por unanimidad como Presidente, don José I. Muñoz, y el resto del directorio lo integran don Juan Sánchez, como vicepresidente, don José del Nido como secretario, don Segundo Riquelme como prosecretario, don José Tiboni como tesorero y los señores Luis Urrutia y Pedro Valenzuela como directores.

Fuera de las actividades deportivas futbolísticas y rayuelies, esta institución ha establecido una rama de Asistencia Social a cargo de una Comisión compuesta por los señores Exequiel Bustalnante, Humberto Friant, Pedro Valenzuela Bravo y Oscar Vera, la que se encargará de visitar los enfermos y prestarle toda clase de asistencia, incluso una ayuda en dinero a los socios enfermos de diez pesos, con lo que se alivia en gran parte la situación del enfermo, dado el poco monto de los auxilios legales.

Como se ve, hace vida activa esta institución, que aparte de sus preocupaciones del deporte ha llegado a formalizar una ayuda para aquellos socios enfermos, lo que es muy digno de imitar.

Encargado de fútbol, señor Néstor Leal.
Cuarta Especial, señor Ricardo Márquez.
Infantiles, señor Onofre Olate.

NUESTRO SALUDO

Presentamos al Directorio y socios en general nuestro cordial saludo en este 30 aniversario y que su era de progreso y engrandecimiento de la institución siga ese paso ascendente como lo ha venido haciendo hasta ahora.

PROGRAMA GENERAL

Se ha confeccionado el siguiente programa de festejos:

Sábado 3 y Domingo 4.—Reunión bailable en los salones del Club.

Lúnes 5 al Sábado 10.—Competencia interna de deportes, alternando las secciones de fútbol, basketball atletismo, ping-pong y rayuela.

Domingo 11 a las 10 horas.—Reunión solemne en la Secretaría en honor de los fundadores de la institución.

A las 12 horas.—Gran banquete en homenaje al Equipo de Honor de Fútbol por su brillante campaña cumplida en el año 1942.

A las 16 horas.—Onces y discurso de clausura de las festividades.

A estos actos ha sido especialmente invitada la señora Rosa vda. de Acevedo, madre de nuestro Primer Mártir de la Aviación Chilena. Esta señora presidirá todos los números, como así mismo la Reina que será elegida en el baile del sábado 3.

El Directorio tiene el agrado de invitar a los socios y simpatizantes de la institución a presenciar los diversos número deportivos que se efectuarán durante la "Semana Aviadora", como así mismo a los actos sociales, los que serán en celebración de los 30 años de vida que cumple el Club Luis A. Acevedo.

ZAPATERIA "LA BOTA VERDE"

GRAN DEPOSITO DE CALZADO FINO
para Caballeros, Señoras y Niños

de las mejores marcas nacionales e importadas.
Recién recibido: BOTAS DE GOMA para señoras, ZAPATONES DE LLUVIA MARCA "CANDEE".

VENTAS POR MAYOR Y MENOR

DESPACHOS RAPIDOS CONTRA REEMBOLSO

Precios fuera de toda competencia

Comercio 602 al 614 - LOTA - Casilla 62

MIGUEL HERMANOS

Velada boxeril de interés presentaron aficionados del "Q. Romero" y "Nacional"

Una concurrencia un poco más que regular fué la que asistió a la velada boxeril que nos presentaron los aficionados de los Centros locales "Quintín Romero" y "Nacional", cuyo resultado fué el siguiente:

Alberto Villenueva, del Romero empató con Ricardo Gajardo, del Nacional.

Roberto Salazar, del Romero empató con Jorge Soarzo, del Nacional.

Alejandro Roa, del Romero perdió por O. K. al segundo round ante Bernardino Saavedra, del Nacional.

Audito Gálvez, del Romero empató con Manuel Sepúlveda, del Nacional.

Celestino González, del Romero empató con Ernesto Villegas, del Nacional.

Luis Noche, del Romero ganó a Ramón Reyes, del Nacional.

Cada aficionado se hizo acreedor a un premio de actividad práctica, obsequiados por el Comercio de Lota Bajo.

Interesante resultó la jira al norte de la selección boxeril lotina

El equipo de box que efectuó interesante jira al Norte.

De regreso de su jira por el Norte, tuvimos la visita de la Delegación que representó los colores lotinos del Box, en Valparaíso y Viña del Mar.

Su dirigente, señor Luis Guillermo Negrete, nos expresó que venía gratamente impresionado de la jira efectuada y sobre todo por la disciplina observada por los aficionados, manifestándonos que ellos habían hecho todo lo de su parte, a fin de dejar bien representado el box de la región del carbón y que si no se logró mayor éxito, fué debido a que por el Norte hay buenos valores en el arte del guante.

Tuvieron palabras de agradecimientos, para el señor Egidio Moscoso, Presidente de la Asociación de Box de Valparaíso, como asimismo para el dirigente señor José H. Mena, quienes se esmeraron en proporcionar toda clase de atención a la delegación lotina. Asimismo, desean hacer llegar sus agradecimientos a los ex aficionados del "Quintín Romero" de Lota, señores Juan Vargas y Enrique Lalanne, quienes en la actualidad se encuentran radicados en Valparaíso.

En general, continuó diciéndonos el señor Negrete, las peleas en todo momento entusiasmaron al público nortino, ya que los muchachos se jugaron enteros ante púgiles de cartel a los cuales les tocó enfrentarse.

Se trajeron como recuerdo, una copa donada por la Federación de Box de Chile, la que les fué entregada por el Presidente de la Asociación de Box de Valparaíso señor Egidio Moscoso, en un vermouth que al efecto se les ofreció en la Secretaría de la Asociación.

El Central Sporting Club nombró sus dirigentes para la presente temporada

Presidente salió elegido el señor Arturo Osses. - Con firmes propósitos trabajará este grupo de dirigentes.

En una asamblea amplia se reunieron los socios del Central Sporting Club, para nombrar los dirigentes para la presente temporada. Había entusiasmo en la muchachada centralina por elegir sus directores y fué por ello que la asistencia fué numerosa.

Una vez verificada la elección, la mesa formó de la siguiente manera:

Presidente, señor Arturo Osses.
Vicepresidente, señor Francisco Miguel.
Secretario, señor Luis Watt.
Prosecretario, señor Julio Rodríguez.
Tesorero, señor Fernando Pérez.
Protesorero, señor Luis Muñoz.
Directores, señores: Daniel Muñoz, Orlando Badilla, Milton Quiroga, Edmundo Pinto y Nicolás Ruiz.
Encargado de fútbol, señor Fernando Rodríguez y Heriberto Zurita.
Encargado de basketbol, señor Luis Watt.
Encargado de ping pong, señor Edmundo Pinto.

Después de haber salido estos nuevos dirigentes se trataron importantes asuntos que guardan relación con el deseo de hacer vida activa en las distintas actividades deportivas que mantiene este club, que reúne a un buen número de socios.

El directorio recién elegido tuvo palabras entusiastas para dirigirse a los socios y manifestaron estar dispuestos a trabajar por el engrandecimiento del club y dar toda atención al deporte, ya que habían elementos que respondían.

Además hubieron otros puntos tratados y los socios quedaron completamente satisfechos de haber elegido a personas entusiastas y que traían gran espíritu de trabajo.

Por lo que se ve, los centralinos este año están dispuestos al trabajo.

El Deporte en broma

Al margen del combinado "Asoleados y Entumidos" y de la "Selección Olímpica Administración"

Nuevamente he tenido que estar sacrificando mis mejores horas de sueño por andar tras los más encarnizados rivales del fútbol como lo son "Combinados Asoleados y Entumidos" y de la "Selección Olímpica Administración".

Así las cosas, a los empleados del Comercio de Lota Bajo y de la Oficina Administración, se les puso jugar un amistoso de fútbol.

Yo que andaba tras la noticia pude imponerme de las notas de desafío, siendo éstas:

Señores Representantes
del Combinado de "Los
Asoleados y Entumidos".
Presente.

Señores de t/n. consideración:

En nuestros laudables y nobles propósitos de acentuar e imprimir mayores actividades a las esporádicas manifestaciones deportivas de la Sección en que laboramos dentro de la Compañía Carbonífera e Industrial de Lota, Administración del Establecimiento, hemos querido señores Representantes ponernos en comunicación con ustedes a fin de concertar un match de fútbol, cuya fecha y demás detalles inherentes lo dejaríamos al acuerdo que pudiera surgir de esta muy cordial invitación.

Demás estaría señores Representantes del Combinado de "Los Asoleados y Entumidos", hacer incapié la satisfacción nuestra, al hacer votos porque esta modesta sugerencia tenga la debida aceptación en el seno del simpático Círculo, del cual son Uds. sus dignísimos inspiradores y representantes.

En espera de sus gratas noticias, tenemos el placar de ponernos a sus órdenes y soludarlos con toda cordialidad. Firman los Coordinadores del Team.—Cachi Bustos.—Jote Barriga.—Canario Benítez y Pato Alarcón.

La contesta a este desafío fué el siguiente:

Excmos. señores Mentores,
Gestores y Dirigentes de la
Selección Olímpica Administración.
Presente.

Efebos y menguados discípulos:

En gentil compañía de los albores gloriosos de esta mañana histórica de Marzo, ha venido a nosotros portadora inconsciente de un desafío suicida, vuestra falaz epístola.

Y junto con admirar en ella la osadía que evidenciáis al pretender mediros con nosotros en una justa cuyos resultados catastróficos de antemano podéis calcular, consecuentes con nuestros generosos principios, hemos resuelto, reunicos en cónclave, concederos esta oportunidad única y magnífica a fin de que acrecentéis vuestros escasos conocimientos futbolísticos, asimilando la nueva técnica renacentista de la cual somos cultores y maestros.

De acuerdo con este laudable propósito, hemos procedido a convocar a parte de nuestras reservas para con ellas estructurar la "formidable amalgama" que el Domingo 21 del presente os hará morder el polvo de la derrota.

Nuestro Cuadro de Honor, como ya os habréis enterado por la prensa de este emisferio, partirá dentro de breve lapso en jira continental y hemos considerado ridículo suspender por asunto tan baladí una tournee tan vasta y promisora.

Si se hubiere tratado de un oponente de cartel internacional, hubiera sido él sin duda, el encargado de la fácil tarea de vencerles; pero sois sólo vosotros y esta circunstancia nos obliga a trataros con cierta lastimosa consideración motivo por el cual nos vemos precisados a recurrir a nuestros más insignificantes aficionados.

Tenemos fe absoluta en una victoria magna, homérica y aplastante y que con ella se pondrá de manifiesto nuestra calidad indiscutible y fantástica supremacía. Como el tiempo de que disponemos es azas precioso, ya que lo debemos a la posteridad, suspendemos esta presente, siéndonos regularmente grato y por "mera cortesía", saludaros muy atentamente. Firman Antonio Alvarez, Dpto. Coordinador de Torneos Efímeros, Sec. Correspondencia.—Mono Pintini, Detamento General de Pases Combinados y Jefe Sec. Finanzas.—Luigui Koteski, Aberración Olímpica, Capitán de la Sec. de Alta Estrategia.

Como ve el lector, estas sendas notas se cambiaron, y para qué decir del partido, fué otro tanto. Ante un árbitro verduzco se movilizaron estos "tanques" y ahora no menos de unas veinte mil almas ocupaban el Estadio y quedaron sin entrar no menos de una.

Desde el primer pitaño, iñor, la cosa anduvo seria y el Combinado "Asoleados y Entumidos", arrollaron a los oficinistas. Iban dos minutos y la sombra de Livingstone, estiró una mano y no alcanzó a barajar el golazo de Pedrito. Luego otro pepino más y la cosa se ponía obscura.

La barra de Lota Alto sacó entonces pulmones y casi en medio de la cancha gritaba desesperada. Todos los pajaros estaban asustados. Jote Barriga, Canario Benítez, Pato Alarcón y el internacional Cachi Bustos y Charrapo las emprendían con pases al doctor Lillo.

Entumidos y Asoleados llevaron en esta ocasión una barra femenina que entonaban canciones y animaban a sus favoritos. Estaban seguros con los dos pepinos por cero de la pajarería. Se oía uno que otro grito de los pobres de Lota Alto, pero vino una "estrella" e iluminó a Cachi Bustos y mandó un tiro de unos cuatrocientos metros y entró si nsaber como. Estaban a dos por uno. Para que contar el bullicio del "sapo" de Cachi. Las galerías casi se mandaron abajo. Ya la cosa aquí tenía otro color.

Estuvieron fatales los Entumidos y Asoleados, ya que hicieron un penal y que servido por Charrapo se igualó la cosa. Vino el empate y vieran como la barra de Lota Alto pedía a gritos que se terminara el tiempo. El árbitro que estaba verde quería madurar con el solsito y seguía jugada a jugada, hasta que llegó el ansiado final, besos, abrazos se dieron ambos contendores.

Haciendo como los grandes, yo oí algunas cosillas por ahí. Unos decían que un tal Cuervalán le habían instalado con un negocio de unos ochocientos mil pesos para que pudiera jugar, y así no más sería, iñor, puesto que resultó regueno, para que decir de los demás

DAMAS de LOTA
Permanentes, Manicure, Peinados al agua y Marcel
ATENCION ESMERADA E HIGIENE ABSOLUTA
Máquinas modernas
BAJO MERCADO - LOTA ALTO
ERNESTINA F. DE PARRA
Diplomada en la Escuela Politécnica "Díaz Gascogne" - CONCEPCION

ESTUDIE UNA PROFESION

Las Escuelas Internacionales le enseñan por Correo cualquier Curso de sus Escuelas de:

Comercio y Propaganda	Ingeniería Civil	Aviación
Mecánica	Radio	Motores
Vapor	Automovilismo	Construcción
Electricidad	Matemáticas y Dibujo	Química

Llamamos la atención hacia nuestra ESCUELA DE RADIO. Tenemos los Cursos más completos y baratos que Escuela alguna pueda ofrecer.

Rolando Muñoz O. - Lota Alto

Representante para Lota, Curanilahue y Ferrocarril

Atenderá con el mayor agrado toda consulta sobre la enseñanza que impartimos

se portaron estos gallos que están detrás del mostrador.

Los de Lota Alto, dijeron que tenían que pedir feriado para descansar, porque a duras penas llegaron a los 90 minutos...

Bueno, como todas las cosas tienen su feliz término, se organizó unas once en Colcura. Los de Lota Alto pusieron un tremendo tren y no menos de veinte carros fueron ocupados. Partieron y allá para que decir la que se armó. El Jote Barriga y Zapatín recibieron a los "empatados" con los abrazos de rigor y había puro refresco. Allí se compartió largas horas y para que decir la forma de "pedalear". Yo hube de quedarme detrás de un árbol porque las "bicicletas" corrían fuerte.

Hubieron cuarenta discursos, ochocientos un brindis y dos mil canciones del "verdusco" árbitro. Llegó la hora del regreso, bueno eso no es para contar al lector ya que cada uno hizo lo que pudo y nada más...

Mis amigos futbolistas amistosos, ruego yo más que todo, que pronto jueguen la revancha, porque me gusta tanto verlos en pantalones cortos...

Mirón.

EDUCACION SANITARIA

ALIMENTACION EN LA INFANCIA

Desarrollarse, crecer, motivo de la vida, y la alimentación base primordial para que ella se produzca en perfectas condiciones, unidas a la higiene general, como complemento indispensable, es preocupación de interés.

Debiendo el organismo substituir los elementos que se agotan y con los cuales el ser viene provisto al nacer y aportar los que deben formar su estado constitucional y favorecer su desarrollo y crecimiento, la alimentación debe ser siempre la fuente de provisión y, por ello, la base de observación y cuidados en la infancia.

Suministrarlos en forma adaptable y asimilables a la edad y necesidades, en cantidad y calidad adecuadas, teniendo como base el poder asimilativo en relación al desarrollo funcional de los distintos órganos en cada ser constituye el punto de mira en la alimentación infantil.

Para que la osificación del organismo y desarrollo en general se verifique en buenas condiciones, es necesario que concurran en la alimentación los siguientes factores: primero, una cantidad de cal y fósforo mínima para este proceso y, segundo, ciertas substancias fijadoras de estos cuerpos en el esqueleto y demás órganos.

Mientras estas substancias faltan el calcio y el fósforo no podrán fijarse por grande que sea su presencia.

En cuanto a lo que se refiere al escolar por encontrarse en un período de crecimiento necesita someterse a un régimen alimenticio que contengan substancias que le de vigor y sirvan para formar órganos, músculos y tejidos sanos.

De aquí la gran importancia que debe dar toda madre a la alimentación de su familia y muy especialmente a la de los niños. Deberá tener presente cada día que su alimentación debe ser lo más completo posible, es decir, contener los elementos necesarios a su desarrollo o crecimiento (carnes, leche y sus productos, huevos, y substancias de origen vegetal; alimentos que le den energías y calor (harina-cereales, frutas, azúcares, grasas, vegetales).

Debe tenerse presente siempre y considerar al niño como la semilla formativa del capital humano, ya que éste representa al hombre del mañana. Este capital dependerá de la mayor o menor eficiencia de los medios empleados en su formación, motivo por el cual toda madre debe tratar de suministrar a sus hijos una alimentación barata, que esté al alcance de sus medios económicos, pero que ellos reunan los elementos necesarios para la formación de un hombre fuerte, sano, física y psiquicamente bien constituido.

Manifestación ofrecida por personal de la Sección Cerámica al Sr. Karl Vick, por haber cumplido 10 años como jefe de esta sección

El personal de la Sección Cerámica ofreció recientemente, en el Casino de Lota Alto, un vermouth de honor al señor Karl Vick, con motivo de haber cumplido 10 años como Jefe de esta importante Sección.

Ofreció la manifestación en un elocuente discurso el señor Guillermo Cisternas, quien se refirió a la intensa labor que le ha cabido desarrollar al señor Vick, dentro de la Ceramica y como en este lapso de tiempo se ha granjeado el respeto y la estimación de todo el personal que labora bajo sus órdenes, formulando votos porque siempre reine esta mutua comprensión, que es la base de la armonía que siempre debe haber en una repartición.

Acto seguido, contestó en sentidas frases el festejado, quien al término de su improvisación fue calurosamente ovacionado.

También hablaron los señores Enrique Soto Davies y Manuel Herrera, quienes abundaron en conceptuosos términos hacia la persona del festejado.

Entre los números improvisados, cosechó nutridos aplausos, el ruiseñor latino señor Hugo Luarte, quien cantó hermosas canciones de su vaste repertorio.

Asistieron las siguientes personas:

Señor Karl Vick y señora, señorita Gertrudis Federer, señores Juan Binik R., Guillermo Cisternas R., Enrique Arévalo T., José M. Zapata M., Enrique Soto D., Víctor Hugo Luarte V., Orfilio Garrido S., Leonidas Sanhueza C., Manuel Irribarra A., Eloys Polz Sch., Modesto Tardónez G., Manuel Herrera M., Faustino Alegría A., Manuel Pastor P., Eufrasio Santos O., José Soto V., Hector Barra C., José Villanueva G., Raúl Espinoza Q., Jorge Navarrete P., Ernesto Carvajal, José Fabri B. y Horacio Gómez M.

Todo un acontecimiento social constituyó el baile del Deportivo "Luis A. Acevedo"

Resultó elegida reina de las fiestas la señorita Hilda Vega. - Continúan desarrollándose los números programados para la semana de los "aviadores".

Tal como lo habíamos anunciado, el Sábado 3 del presente se verificó el gran baile que se venía preparando como uno de los números cumbres y de mayor atracción con que este importante Club celebra sus 30 años de vida.

En efecto, una numerosa y selecta concurrencia se dió cita en los amplios y cómodos salones del Club, notándose la presencia de distinguidas damas de la localidad que contribuyeron a darle mas brillo a esta simpática reunión social.

Asimismo, pasaron a cumplimentar al Presidente del Club señor Filadelfo Chávez y Directorio, el señor Juez de Letras de la localidad señor Ramón Roa, el Mayor Comisario de Carabineros señor Valderrama, el Capitán de esta unidad señor Alvear y el Teniente señor Luis Watt, quienes tuvieron palabras de estímulo por el buen pie en que se encontraba la institución.

El señor Presidente recibió un cariñoso telegrama de la señora Rosa v. de Acevedo, por el cual lamenta no haber podido hacer viaje inmediatamente, pero promete asistir al resto de las festividades, noticia que se recibió con suma complacencia, tanto por parte del Directorio, como de sus asociados.

Elección de Reina

Uno de los números que llamaba poderosamente la

Gran Sastrería "Laurié"

¡¡NO VACILE UD.!!

Sin pérdida de tiempo visite el **Gran Depósito de Casimires Nacionales e Importados en Squella No. 21**

Como también la Sección Sastrería, la que está atendida por un competente profesional Español

Abrigos y ternos hechos - Toda clase de materiales para Sastres por mayor y menor

Pase Ud. y convénzase en Squella 21 - Fono 3 - LOTA

atención de la selecta concurrencia era la elección de la Reina de las festividades.

Una vez verificado el escrutinio, éste dió como resultado el triunfo de la señorita Hilda Vega, candidata de Lota Bajo, ocupando el 2.º lugar la señorita Raquel Bustos, candidata de Lota Alto.

En consecuencia, el secretario de la institución señor L. Justo Saldias, procedió a proclamar Reina de las festividades del "Acevedo" a la señorita Hilda Vega. La señorita Raquel Bustos le ciñó la corona correspondiente y el secretario señor Saldias le terció la banda blanca, la que llevaba como distintivos un escudo y las fechas históricas de la institución.

El Presidente señor Chávez, en un vibrante discurso se dirigió a la concurrencia, poniendo de relieve el alto significado que esta fiesta tenía para el Club en su 30 años de vida, diciendo que ambas señoritas, es decir, tanto la que había resultado elegida Reina, como la que había ocupado el segundo lugar, presidirían estas festividades, demostrando con esto que, ambas gozaban de las mismas simpatías ante la concurrencia y Directorio.

En medio de grandes aclamaciones, habló S. M. la Reina, quien agradeció emocionada la elección que había recaído en su persona, formulando sinceros votos por la prosperidad del Club y del Deporte en general, del cual era una ferviente admiradora.

S. M. la Reina, investida de su alto mandato, procedió a elegir su primer ministro, resultando agraciado con este cargo el señor Néstor Leal Santibáñez, pasando a Decretar por un Real Edicto, la sana alegría y el más vivificante buen humor para todos los "aviadores", quedando desde este momento en práctica el uso del "para-caídas".

Cabe hacer mención, por su destacada labor desarrollada durante la fiesta al animador de ella señor Pedro Villegas, quien en todo momento estuvo acertadísimo ante el micrófono, manteniendo la hilaridad y entusiasmo que no decayó un sólo instante en este "campo de aviación".

VIDA SANA

Como sea tu vida será tu salud. Los músculos, de acero se han formado para el ejercicio. La inactividad física, la inercia, produce agotamiento. La vida sencilla, de pura naturaleza, al aire libre, es la más tranquila, sana y natural. La vida artificiosa, de molicie, de sociedad refinada, es la que más perjudica a tu salud y bienestar. Alternar tus trabajos de la urbe, de taller, de gabinete con la vida al aire libre, en pleno campo, si es posible, te haría mucho bien. Tu pecho, ancho, inexpugnable para la tuberculosis, sólo puedes hacerlo así por medio del ejercicio sistemático. Ser fuerte por todos los medios, ha de ser tu principal cuidado.

Tu Patria busca un ejército de pregoneros que se preocupen del bienestar y pujanza de la raza, en la familia, en la calle y el estrecho o amplio círculo de las amistades. A ti también te llama como tal y como ejemplo de VIDA SANA.

A. Santos Vila.

Vidrios rotos

¡PUM!! y el vidrio de la ventana saltó en mil pedazos al certero impacto de un pelotazo.

El mocoso, autor de la catástrofe, contempló la ruinosa obra con tamaños ojos e indudablemente su primer impulso fué el de alejarse hacia zonas más tranquilas. Pero la dueña de la casa y, por consiguiente, del ex-vidrio, lo había visto, estaba mirando todavía. Y el autor del estropicio no tuvo más remedio que hacer de tripas corazón.

Se adelantó, compungido y cortés, y exclamó:

—Señora: como Ud. acaba de verle, he roto sin querer un vidrio de su ventana, pero dentro de un momento vendrá mi padre y colocará otro.

El chico parecía sincero. La señora confió en su palabra y quedó satisfecha. En efecto, al cuarto de hora se presentó un hombre que colocó un vidrio nuevo y que, terminada su obra, dijo:

—Me debe diez pesos, señora.

—¿Cómo?... ¡Si el chico que quebró el vidrio me dijo que Ud. era su papá!

—¿Sí?... ¡Pues a mí me dijo que Ud. era su mamá!...

Ni lo conocía...

No hace mucho se presentó en el circo de Price un célebre prestigitador que hacía unos juegos de manos maravillosos. Cierta noche y para uno de susgos más difíciles, pidió que subiera del público un niño de seis a ocho años. Al poco rato subió al proscenio un chiquillo precioso, vestido de marinero, con el pelo rubio y ensortijado.

Sube, no tengas miedo — le dijo el mago al ver que el pequeñuelo mostraba timidez al subir los escalones.

Tan pronto el muchacho llegó al escenario, el artista le dijo:

—Vamos a ver, colócate aquí a mi lado. Me parece que me vas a servir perfectamente para la realización de mi sorprendente experimento. Pero antes que nada y para que el público no pueda sorpechar que entre nosotros dos existe alguna combinación, respóndeme: ¿Tú no me conoces, verdad? ¿No me has visto nunca?

Y el niño con voz fuerte y clara le responde:

¡Nunca papá!...

Mareas en el puerto de Lota, correspondientes al mes de Abril de 1943

Fechas	Alta marea				Baja marea			
1	7h.	12m.	19h.	23m.	13h.	18m.	1h.	06m.
2	8	13	20	15	14	05	2	02
3	8	48	21	01	14	47	2	51
4	9	29	21	44	15	26	3	38
5	10	09	22	24	16	02	4	23
6	10	48	23	05	16	38	5	07
7	11	20	23	26	17	12	5	50
8	11	45	0	05	17	48	6	36
9	12	26	0	46	18	20	7	26
10	13	11	1	29	18	57	8	27
11	14	06	2	23	19	43	9	44
12	15	19	3	31	20	48	11	08
13	16	48	4	46	22	22	11	20
14	18	03	5	54	0	14	11	44
15	18	54	6	48	1	01	12	43
16	19	33	7	32	1	38	13	29
17	20	07	8	10	2	09	14	08
18	20	39	8	47	2	37	14	46
19	21	12	9	23	3	03	15	24
20	21	45	10	—	3	36	16	01
21	22	20	10	37	4	05	16	41
22	22	56	11	20	4	37	17	25
23	23	21	11	36	5	12	18	14
24	0	08	12	23	5	52	19	11
25	1	02	13	17	6	42	20	20
26	2	03	14	23	8	04	21	37
27	3	29	15	37	9	04	22	52
28	4	49	16	53	10	34	23	20
29	5	59	18	01	11	57	23	52
30	6	56	19	01	12	50	0	58

CURIOSIDADES

Un caballo puede vivir veinticinco días sin probar bocado con tal que no le falte el agua. Sin ésta resistiría solamente diez y siete días y sucumbiría a los cinco si comiera sin beber.

Entre las abejas, una buena reina pone alrededor de cinco mil huevos diarios y vive durante dos o tres años. Se han dado casos de algunas que han alcanzado hasta cuatro años de vida.

Un curioso fenómeno marino ha sido descubierto últimamente en el Atlántico a cerca de doscientos cincuenta kilómetros de la costa de Massachusetts. Es un remolino que se mueve al revés de los comunes, es decir, en lugar de dar vueltas hacia las profundidades, sus aguas mueren hacia la superficie del Océano. Este remolino tiene bastante fuerza como para hacer desviar un barco de su ruta y se cree que es el único en su género.

Nelly Melba, la célebre soprano de Melbourne, cantaba todas las óperas en italiano. Uno de sus principales papeles era el de Gilda en Rigoletto.

—Cantando una noche el aria del tercer Acto y teniendo a Rigoletto a unos pasos detrás de ella, se oyó de repente, en platea, una fuerte carcajada. La Policía detuvo a dos hombres. Eran italianos y el motivo de su risa era que habían comprendido el texto del aria. La artista para advertir a su compañero que se le habían roto los pantalones, había cambiado la letra de la partitura y le cantaba con una expresión de sumo dolor: "¡¡No se dé vuelta!! — ¡¡Tiene roto los pantalones!!"

El parecido en los retratos

Una señora enlutada se presentó cierto día en el taller de un famoso pintor.

—Vengo a pedirle que haga el retrato de mi difunto marido.

—Con mucho gusto, señora; ¿tiene usted alguna fotografía o algún retrato de su marido?

—Desgraciadamente, no — contestó la enlutada viuda. Por eso quiero el retrato.

Ante la negativa del pintor, la buena señora, desconsolada, insistió añadiendo que estaba dispuesta a pagar lo que el artista quisiese y que a un pintor de su talento le sería seguramente fácil lograr un buen retrato, con la descripción que ella le daría. Tanto insistió la señora que el pintor aceptó, fijó un precio fabuloso y escuchó atentamente la minuciosa descripción que, de su marido, le hizo la visitante.

Pasaron las semanas y un día el pintor avisó a su cliente que el retrato estaba terminado. Compareció ésta en el estudio, acompañada de su hija.

Antes de enseñar el retrato, el pintor exigió el precio convenido y descorrió la tela que cubría la pintura.

La viuda lanzó una exclamación de sorpresa, echó a llorar y estrechando a su hija entre sus brazos, comentó:

—¡Pobrecillo! ¡Cómo ha cambiado!

Litografía Concepción, S. A.

La Opinión

PUBLICACION DE LA COMPAÑIA CARBONIFERA E INDUSTRIAL DE LOTA

INFORMACIONES Y FOTOGRAFIAS DE LOTA, CORONEL Y CURANILAHUE

Año XIX — Edición de 10 páginas — PRECIO: 20 centavos — Lota Alto, Mayo de 1943. — Num. 369

NOTAS DE ACTUALIDAD

Cursos de Matemática Elemental y Dibujo

Desde el año 1925 funcionan en el Establecimiento de Lota, en horas fuera del trabajo, clases técnicas para obreros que deseen perfeccionar los conocimientos de la escuela primaria en ramos que tienen después aplicación profesional.

Generalmente, estos estudiantes han interesado a los jóvenes obreros de la Maestranza o del Departamento de Electricidad, muchos de los cuales han adquirido útiles conocimientos de matemáticas y dibujo, que les han permitido progresar en las labores u oficios a que se han dedicado.

La enseñanza por correspondencia, de las diversas Escuelas que tienen alumnos en Lota, ha tenido también una ayuda eficaz en el profesor de los cursos en referencia, pues, siempre él ha cooperado a la mejor interpretación y solución de los problemas que presentan los mencionados cursos por correspondencia.

Creemos que deben aprovechar las lecciones de dicho profesor no sólo los que han de trabajar después en mecánica o electricidad, sino también los obreros de las minas y fábricas y de las construcciones. Es evidente la utilidad de conocimientos prácticos de aritmética y dibujo para un mayordomo de minas, para un contratista o enmaderador, para un caminero, para un albañil o carpintero, etc.

Nada más necesario que estos estudios sencillos y ajustados a la realidad, para dignificar el trabajo manual.

Con frecuencia, el obrero cree que, para mejorar su situación económica y social, le es imprescindible llegar a empleado, y sólo se preocupa de adquirir instrucción teórica, como oficinista. Olvida que un operario consciente, bien preparado en todos los aspectos de su trabajo y capaz de comprender el lenguaje técnico de su Jefe o de los planos, puede tener mayor renta y gozar de mayor estimación general que un intelectual poco capaz.

Invitemos a los obreros de las diversas Secciones del Establecimiento a inscribirse en los cursos de técnica elemental a que nos hemos referido. Podrán asistir a ellos en la noche, durante una hora, sin perjuicio de su trabajo diario.

Las inscripciones se reciben en la Oficina del Bienestar (Secretaría) y sólo se exige haber cursado los cuatro primeros años de la escuela primaria.

X.

BRILLANTES CARACTERES HAN ADQUIRIDO LAS MANIFESTACIONES TRIBUTADAS AL SEÑOR JORGE DEMANGEL, CON MOTIVO DE SU ALEJAMIENTO DE LA ADMINISTRACION GENERAL DE LA COMPAÑIA

Recepción ofrecida por el Director Gerente de la Compañía señor don Juan Manuel Valle. — Asistieron altos Jefes de las Administraciones de Lota, Curanilahue y Ferrocarril de la Compañía. — Discursos. — Obsequios de arte y pergaminos.

Objeto de sinceras manifestaciones de aprecio ha sido el señor Jorge Demangel, ante su alejamiento de la Administración General de la Compañía, después de un aactiva y fecunda labor en bien del progreso de la industria del carbón, destacándose su personalidad en cuanta obra le cupo desarrollar en sus dilatados servicios prestados a la Compañía y dejando indelebles huellas de trabajo en todas las esferas en que le ha cabido actuar, levantando el nivel moral y cultural en beneficio de esta región.

Es así, como su alejamiento ha sido vastamente sentido dentro del personal, queriendo todos exteriorizarle su afecto ,con pruebas de sincera gratitud y aprecio hacia la persona del señor Demangel.

Especial realce tuvo la recepción ofrecida por el Director-Gerente de la Compañía señor don Juan Manuel Valle, con asistencia de los Jefes de Departamentos y Secciones del Establecimiento de Lota y sus familias y de los Administradores del Establecimiento de Curanilahue y del Ferrocarril de la Compañía y familias.

Esta recepción se efectuó en el Casino de Lota Alto y durante ella predominó un ambiente de cordialidad, que dejará gratos recuerdos por largo tiempo.

Señor Jorge Demangel, que ha recibido el homenaje de gratitud de instituciones locales, altos Jefes y personal en general, por su alejamiento de la Administración General de la Compañía Carbonifera e Industrial de Lota.

Todo un acontecimiento resultó la manifestación con que el personal de Jefes y empleados del Establecimiento de Lota despedió al señor Demangel.

Ante una concurrencia de más o menos 300 asistentes, ofreció la manifestación en un vibrante discurso el doctor señor Oscar Espinoza L., quien se refirió en extenso a las múltiples labores que le ha cabido desarrollar al señor Demangel, desde su alto cargo de Administrador General.

En el momento oportuno, se le hizo entrega de un artístico juego de té de plata, que el personal obsequiaba como recuerdo de su estada al frente de la Administración de la Compañía.

En frases emocionadas contestó el señor Demangel, siendo largamente ovacionado al término de su discurso.

A pedido de los asistentes, habló a continuación el señor Octavio Astorquiza, quien interpretó el sentir del personal ante el alejamiento del señor Demangel, formulando sinceros votos por la ventura personal del festejado y de su distinguida familia, en su nueva residencia.

Se selló esta manifestación, con la entrega de un pergamino que contenía todas las firmas del personal y que iba concebido en los siguientes términos:

"Los empleados de la Compañía Carbonífera e Industrial de Lota en el Sur al señor Jorge Demangel, con motivo

Grupo general de los asistentes a la brillante manifestación que le ofreciera el personal de empleados de la Compañía al señor Jorge Demangel, quien se aleja de la Administración General. Nótase la presencia del Director-Gerente señor don Juan Manuel Valle, de los Jefes y empleados de los Establecimientos de Lota, Curanilahue y Ferrocarril de la Compañía.

de su alejamiento de la Administración General".

"Por disposición de la Superioridad de la Compañía, se ha hecho cargo de las funciones que corresponden al Administrador General, el Ingeniero Jefe de la Compañía señor Arnoldo Courard".

Dr. José Zemelman

Medicina interna y niños

Monsalves 141

¿Está su niño bien desarrollado?

En nuestro artículo del número anterior nos referíamos al peligro que encierran las complacencias dictadas por la ternura de la madre frente al desarrollo espiritual del niño. En el de hoy nos vamos a referir, al contrario, a los graves daños que esta misma madre ocasiona a su hijo nada más que por seguir las orientaciones de la moda o de su comodidad personal. Que así es de raro el carácter femenino: se transforma en una esclava de su hijo cuando se trata de perjudicarlo, pero, en cambio, no puede imponerse determinados sacrificios que significan la salud y el óptimo desarrollo de la criatura.

Queremos referirnos a la ALIMENTACION ARTIFICIAL, plaga de moda en todas las esferas sociales de nuestro país. Se nos objetará de inmediato que este es un mal necesario, ya que son miles las madres que no tienen leche para criar a sus hijos: Profundo, profundísimo error. Las madres que realmente carecen de leche son rarísimas y, más aún, son muy pocos los casos de esta naturaleza que no mejoren con un tratamiento médico adecuado. Lo que pasa es que no se instruye a las jóvenes madres sobre lo que deben hacer para conservar su leche, o para aumentarla si es necesario. Y los mismos médicos tenemos la culpa de este grave mal, ya que tenemos siempre al alcance de la mano una multitud de "alimentos" que, según los fabricantes, pueden substituir "ventajosamente" a la leche.

La única ventaja es que, en estas condiciones, la madre puede pasear, ir al teatro, bailes, etc., dejando la preparación de las mamaderas en manos de la empleada, bajo la santa voluntad de Dios.

Digámoslo de una vez por todas, **la leche materna es irreemplazable.**

La leche de cada animal (vaca, cabra, etc.), tiene una composición química diferente, de acuerdo con su especie: así la leche de vaca es rica en albúminas insolubles, que el cachorrito humano es apenas capaz de digerir, y en sales de potasio, de las que el niño no tiene casi ninguna necesidad. En cambio es pobre en azúcar, alimento que para el niño es tan fundamental como la albúmina.

La leche contiene no sólo principios alimenticios, sino también SUBSTANCIAS INMUNIZANTES, VITAMINAS y ANTICUERPOS (substancias defensoras contra las infecciones). Esto explica el fracaso rotundo de los alimentos artificiales, de los cuales quizás el peor sea la leche condensada, ya que para su preparación y envase debe mantenerse a altas temperaturas durante varias horas, y luego permanecer envasada, esperando su venta, durante meses, y quizás años, con todo lo cual se destruyen totalmente los fermentos y las vitaminas.

Todo el mundo sabe hoy lo que son las vitaminas y la importancia que tienen para el desarrollo normal del niño, por lo que se comprende a qué extremos de miseria y debilidad puede llegar una criatura de pocos meses al ser privada de esos alimentos indispensable.

¿Qué hacer, entonces, cuando la madre no tiene leche para criar su hijo? Mi respuesta es y será siempre: buscar un ama de leche o, si ello no es posible, procurarse de alguna manera leche fresca y preparada en forma científica, sin espíritu comercial, como son las mamaderas que prepara la Gota de Leche de nuestro Establecimiento, donde se trata de aproximar el parecido de la leche fresca de vaca, de primera calidad, y la humana, agregándole los elementos que le faltan (azúcar, hidratos de carbono) y diluyendo el exceso de albúmina con cocimientos de cereales.

Muchas madres objetarán que la búsqueda de un ama resulta engorrosa, y su mantención es sumamente cara. ¿Será más cara, digo yo, que la compra de un tarrito, cada tres días, de cualquier alimento importado, con elegantes etiquetas, y que muchas veces resulta un arma de dos filos? Y, en cuanto a las dificultades materiales, ¿qué madre no está dispuesta a hacer lo imposible por la salud y felicidad de sus hijos?

Dr. Díaz Gómez.

Legión de ex Militares, Navales y Orden Público de Chile y sus finalidades

DIVULGACION DE ACTIVIDADES DESARROLLADAS

Esta institución mutualista que tiene sus cimientos bien firmes y reconocida por el Supremo Gobierno, por las autoridades militares, civiles y eclesiásticas y pueblo en general, se está colocando día a día entre las mejores instituciones mutualistas del país; tal es así, que hace poco fué colocada la primera piedra en donde se levantará el Hogar Social de esta institución, en la que fueron padrinos las diversas autoridades y delegaciones que fueron expresamente invitadas.

En la memoria presentada por el Presidente señor Smith y aprobada por la Junta General última y su Balance también aprobado y presentado por el tesorero señor E. Saldivia, en la que figura en su activo la cantidad de $ 90,371.92 y en el pasivo la cantidad de $ 87,873.07, quedando un saldo en efectivo de $ 2,498.85.

Esta Sociedad cuenta con dos Mausoleos, uno en Concepción por valor de $ 15,000.— más o menos y otro en Talcahuano por la cantidad de $ 20,000.—, más un bien raíz que le cuesta como $ 85,000.— sólo el terreno y su edificación que se hará pronto, ya que fueron aprobadas las propuestas por la suma de $ 300,000.—, dinero que fué facilitado por la Corporación respectiva.

Son socios de la Sociedad, los Carabineros de Chile, Gendarmería, Profesores de Estado, Militares y Navales. Cuenta hoy día como alrededor de 400 socios más o menos. La institución tiene un cuerpo honorífico que honra a ella, compuesta del señor Intendente de la Provincia, General Comandante en Jefe de la III División del Ejército, Almirante del Apostadero Naval de Talcahuano, Arzobispo de Concepción, General de la III División de Carabineros. Los diputados señores Pedro Cárdenas Núñez y Natalio Berman. Directores honorarios los señores Anfión Varela y Humberto Alwyn. La mesa directiva está compuesta por el presidente señor Federico Smith, secretario señor Miguel Fernández y tesorero señor Enrique Saldivia, siendo el resto del directorio compuesto por carabineros, militares y navales, jubilados.

Delegaciones. — Esta institución mantiene delegaciones en las siguientes localidades: Talcahuano, siendo su concesionario el señor Arturo Hermosilla y su delegado el señor Carlos Riquelme; en Lirquén su concesionario el señor Manuel Soto y su delegado señor Francisco Villouta y la delegación de Lota, de reciente formación, estando al frente de ella como concesionario el señor Vicente Mosso y como delegado el señor Gregorio Cabezas; en Concepción como concesionario el señor Juan Silva V., en donde funciona actualmente la secretaría de la Sociedad; en Hualqui está como delegado el señor Juan García Guerrero, no habiendo concesión.

El cuerpo médico que tiene esta Sociedad en Concepción es de lo más escogido, pues tiene los mejores facultativos en sus distintas especialidades y las mejores boticas penquistas.

En el último período societario, la Sociedad atendió en sus enfermedades a 46 socios con un total de $ 2,491.40 y los socios debieron pagar la cantidad de $ 2,208.—, con un saldo en contra para la Sociedad, respondiendo ésta por el saldo.

Fallecimiento de un socio.—Cada vez que fallece un socio, la Sociedad concurre con su estandarte, deposita el cadáver en su Mausoleo con los reglamentos de rigor, haciendo todas las tramitaciones del caso hasta dejarlo en su última morada.

Cuando no se quiere estar en una sociedad, no hay que desprestigiarla, sólo lo hacen aquellas personas incontroladas. Esta recibe en su seno a todas las personas bien intencionadas; no se fija de la clase que sea, siendo respetuoso, de un orden a carta cabal, recurriendo a las personas más arriba nombradas, pidiendo una solicitud, no para estar un día ni dos, sino para hacer obra fecunda y en bien de sus semejantes.

Socios fallecidos. — Durante el año que termina, hemos tenido que lamentar la pérdida de los siguientes consocios: Juan Ferranti, Reinaldo Sandoval, José N. Canmaño, Eulogio Torres, Manuel Reyes y Celedonio Constanzo.

Conmemoración de las efemérides nacionales.—Esta Sociedad, con orgullo se puede decir, cada año que se conmemora la tradicional fiesta de la Marina de los días gloriosos del 21 de Mayo, la captura del "Huáscar", etc., nuestro estandarte, emblema sagrado de nuestra Sociedad, se ve flamear entre las autoridades navales, en la que concurren el presidente y una delegación de cinco miembros.

Aceptación de socios.—La Sociedad aceptó como socios a los señores: Julio Acuña, Enrique Escobar, Enrique Ramírez, Arturo Hernández y Guillermo Cisternas.

Gregorio Cabezas.

Delegado de Lota.

RELOJERIA BARBIER

Avisa a su distinguida clientela que ha recibido un extenso surtido en artículos finos de cristalería y plaqué. — Ocasión única, un verdadero réclame. Anillos de plata con iniciales, fondo azul y rojo en $ 25.—

Compre reloj nuevo en la RELOJERIA Y JOYERIA BARBIER

Guillermo Barbier W.

Divulgación social

Filiación ilegítima y natural

Atendiendo a que la gran mayoría de la población habla de hijo natural al referirse a un hijo ilegítimo, se ha querido publicar este artículo que seguramente servirá para aclarar esta confusión.

Antes de analizar el título de esta publicación se dará una explicación sobre el término Filiación.

Filiación, significa la relación de parentesco que existe entre dos personas de las cuales una es padre o madre de la otra. Hay cuatro clases de filiación: la **Legítima**, que tiene como base el matrimonio, la **Ilegítima**, la **Natural** y finalmente la **Adoptiva** que surgió con la Ley de adopción el año 1934.

Los hijos ilegítimos son aquellos en que ambos padres o uno de ellos es soltero y sólo tiene el derecho de exigir a su padre pensión alimenticia; podría decirse también que los hijos ilegítimos son el producto de una "unión libre".

Hijos naturales.—Se da el nombre de tales a aquellos hijos ilegítimos que han sido reconocidos como naturales por ambos padres o por uno de ellos. Este reconocimiento deberá hacerse ante un notario, mediante escritura pública en la cual el padre o la madre, o ambos, declaren reconocer a su hijo como natural.

La diferencia que existe entre un hijo ilegítimo y un natural es la siguiente:

El hijo o los hijos ilegítimos sólo pueden exigir de sus padres ilegítimos pensión alimenticia, para lo cual necesitan tener documentos que acrediten este parentesco; en caso de negativa del padre, lo que es muy corriente entre nuestra gente. Fuera de esto no tiene el hijo ilegítimo otra franquicia de parte de sus padres.

El hijo natural se diferencia del ilegítimo, en que además de tener derecho a pensión de alimentos, pasa a ser el heredero directo de su padre natural, si éste no deja descendencia legítima a su muerte, privilegio que no llega al hijo ilegítimo.

Como se ve, existe entre ambos una diferencia por la cual no se debe confundir al hijo ilegítimo, que son los más, con el hijo natural, cuyo número es un tanto reducido.—**Visitadora Social**.

Glosas bomberiles

EL BOMBERO

De día o de noche. En invierno o en verano. Bajo un sol abrasador. O bajo la lluvia. Aunque esté delicado de salud. Aún cuando haya enfermos en su casa. Aunque la llamada lo sorprenda lejos de su hogar y con su ropa más nueva. Corriendo en subidas. Por sobre el barro y los charcos de agua. En toda ocasión.

Cuando el ulular de las sirenas galopa por la ciudad. Mientras el fuego asoma mil lenguas rojas por las ventanas encendidas. Mientras el humo, en columna larga y espesa, señala el sitio amagado. Mientras las mujeres y los chiquillos gritan. Mientras los hombres rescatan sus muebles y sus ropas. El bombero corre. No le importa el cansancio; no siente ya ese maldito dolor de cabeza. Ni le duele ya esa pierna reumática. **Corre. Sencillamente, simplemente, corre.** Corre lo más rápido que puede. Debe llegar a tiempo. Antes que el fuego se propague. Antes que sea imposible salvar el menaje de los damnificados. Antes que sea imposible salvar el edificio adyacente.

Cuando el ulular de las sirenas galopa por la ciudad. Mientras el fuego asoma mil leguas rojas por las ventanas encendidas. Mientras el humo, en columna larga y espesa, señala el sitio amagado. El bombero **corre**.

En el trayecto alguien le grita. Le parece oír el nombre de Fulano. Es precisamente su peor enemigo. Pero no importa. Sigue su carrera, aún más ligero. Aunque sea su enemigo, debe llegar oportunamente. El lo sabe. En el Cuerpo de Bomberos hay que darlo todo sin recibir nada en cambio. Y él no faltará a la tradición, cimentada sobre tantos mártires. Hará siempre honor a su uniforme.

Llega por fin jadeante al sitio del siniestro. Se pone inmediatamente al trabajo. Moviliza sus pesadas mangueras. Las une, coloca los gemelos necesarios. Sube, pitón al hombro, por cimbreantes escaleras. El pitón vomita agua sobre las llamas antropófagas, que parecen querer besarlo mortalmente. Aunque esté empapado o aunque el calor y el humo le sofoquen, él sigue imperturbable su noble tarea.

Por fin el fuego cede. Quedan solamente los escombros humeantes y candentes. Los curiosos se retiran y sobre la calle no quedan sino los damnificados, mirando dolorosamente el que fuera su hogar y sus muebles dispersos sobre las aceras.

Pero aun queda algo por hacer. Los pitones siguen vomitando agua sobre los escombros. Corren, veloces, los minutos y cuando, por fin, el trabajo ha terminado, ya no quedan en la calle ni muebles ni personas.

Sólo el bombero permanece aún. Debe recoger su material.

Y cuando el bombero regresa a su hogar, cansado y solitario, la casa incendiada parece llorar a través de sus ventanas ennegrecidas y rotas.—**Enrique Soto D.**

LA RELOJERIA "ALARCON"

Aníbal Pinto 198 - Lota

Tiene el agrado de ofrecerle sus servicios en todo lo que se refiere a trabajos de relojería.

Por malo que esté su reloj no lo abandone. Tráigalo a la Relojería Alarcón y quedará como nuevo y Ud. satisfecho.

Venta de toda clase de joyas. Anillos, Bombillas de plata y níquel, Aros, Pulseras, etc.

Gran surtido en relojes despertadores.

VICENTE ALARCON.

Gran Sastrería "Laurié"

¡¡NO VACILE UD.!!

Sin pérdida de tiempo visite el **Gran Depósito de Casimires Nacionales e Importados en Squella No. 21**

Como también la Sección Sastrería, la que está atendida por un competente profesional Español

Abrigos y ternos hechos - Toda clase de materiales para Sastres por mayor y menor

Recién recibido: un novedoso surtido en Trincheras y Abrigos, último modelo

Gran surtido en Calcetines y Jersey a precios de Fábrica.

Pase Ud. y convénzase en Squella 21 - Fono 3 - LOTA

VIDA SOCIAL

Matrimonio. — Recientemente se verificó en la Iglesia de Lota Bajo el matrimonio de la señorita María Herreros Romero con el señor Clotaldo Romo Arcayaga.

Sirvieron de padrinos por parte de la novia el señor Jorge Barra Birney y señora Matilde Zanetta de Barra. Por parte del novio el señor Héctor Leal y señora Luisa Parra de Leal.

Actuaron de testigos los señores César Andrade y Justo Saldías P.

Nacimientos. — Ha venido al mundo una hijita de la señora Lucila Sánchez Arévalo y del señor Juan Bta. Navarro Herrera.

—Una hijita de la señora Rebeca González de Ríos y del señor Telémaco Ríos.

Operados. — Con todo exito ha sido operada en el Hospital de la Compañía la señora María de Courard.

—En el mismo Establecimiento será sometido a operación el empleado de la Sección Embarque señor Audilio Ríos Garrido.

Enfermos. — Continúa delicado de salud el señor Orlando Gómez.

—Una ligera mejoría ha experimentado el señor Lorenzo Demetrio Ramírez, que se encuentra radicado en Santiago por motivos de salud.

Inmemoriam. — Con motivo de cumplirse el primer aniversario de la muerte de la señorita Zoila R. Aburto Sáez, el Lunes 10 de Mayo, a las 10 horas, se verificará en la Iglesia de Lota Alto, una misa de honras por el eterno descanso de su alma. Su padre el señor Juan B. Aburto y familia invitan muy cordialmente a sus relaciones a este acto religioso.

Fallecimiento. — A una avanzada edad ha dejado de existir últimamente la señora Petronila Castillo vda. de Luna, madre del señor Urbano Luna, actual tesorero de la Asociación de Fútbol local.

Presentamos al señor Luna nuestra condolencia muy sentida.

Bautizo. — En la Iglesia Parroquial de Lota Bajo, fué bautizado Alfredo Edmundo, hijito del señor O. Alfredo Díaz Wolle y de la señora Berta E. Soto Thompson de Díaz.

Sirvieron de padrinos el señor Pedro Olivares Mellado y señora M. Aurelia T. v. de Ribas.

EFEMERIDES NACIONALES

MAYO

2—1842.—Don José Victorino Lastarria funda y es el primer presidente de la Academia de Bellas Letras, de la que entra a formar parte la juventud intelectual de Santiago. A esta institución cábele el honroso papel de iniciar el despertar literario de Chile.

13—1832.—Juan Godoy, un humilde leñador, descubre el Mineral de Chañarcillo, en los cerros vecinos a Copiapó.

18—1838.—Se funda la Sociedad Nacional de Agricultura, institución gremial que ha desarrollado una labor muy importante en el progreso de esta rama de la economía nacional.

20—1813.—Se ordena erigir un monumento para perpetuar las glorias de Chile y sus héroes, lejana y hermosa iniciativa aún sin realizarse. Este ejemplo a donde todos los chilenos iríamos a inclinarnos reverentes y a recibir la comunión del amor a la Patria, deberá levantarse un día, en prueba de que esas glorias y esos héroes viven imperecederos en el alma chilena.

24—1864.—Fallece en Valparaíso el general José Rondizzoni, italiano de nacionalidad, pero por largos años, servidor muy ilustre de Chile. Había luchado en la guerra por la independencia nacional y desempeñado posteriormente diversos cargos públicos de importancia.

21—1879.—Combate Naval de Iquique, epopeya máxima del heroísmo humano y galardón inmarcesible de Chile.

25—1910.—Inaugúrase el ferrocarril transandino.

26—1880.—Batalla de Tacna, que fué otra de las grandes victorias de nuestro Ejército en la Guerra del Pacífico.

Dr. A. RUIZ del RIO

Medicina General

ATIENDE

Calle Población Casa - A

Horas de Consultas:

Mañana	Tarde
1 1/2 a 3	7 a 8

LOTA ALTO

CRONICA LOCAL

Finalizaron las festividades de su 30.º Aniversario del Club Deportivo "Luis A. Acevedo"

Almuerzo ofrecido por el Directorio resultó todo un éxito. Homenaje a los socios fundadores. - Discursos pronunciados.

Como informamos en nuestro número anterior, con todo brillo continuaron desarrollándose los números programados por este prestigioso club deportivo, en conmemoración a sus 30 años de vida.

Culminaron estas festividades de la Semana Aviadora con el almuerzo verificado el Domingo 11 de Abril, que se sirvió en los comedores del local, al que asistió una numerosa concurrencia. Dio mayor ambiente la asistencia de numerosas señoras y señoritas pertenecientes a las familias de los socios.

La señora Rosa v. de Acevedo, fué objeto de múltiples atenciones por parte del Directorio y concurrencia, ya que es considerada como la madre espiritual de la institución y por quien todos los socios sienten una profunda estimación.

Durante el almuerzo, hizo uso de la palabra el presidente del Club señor Filadelfo Chávez, quien ofreció la manifestación, haciendo una reseña de la trayectoria seguida por la institución y como al cumplir sus 30 años de vida, se encuentra el Club en su mejor apogeo, estando su Directorio dispuesto a no omitir sacrificios en bien del progreso de la institución. Acto seguido habló el señor Carlos Jacobsen, en su carácter de fundador y ex presidente del Club, quien al término de su discurso fué objeto de nutridos aplausos de parte de la concurrencia. Finalmente, en una elocuente improvisación habló a nombre de "La Patria", el corresponsal de este diario señor Fernando Fuentes Torres, haciendo historia de la marcha del deporte lotino y como dentro de estas actividades le ha correspondido al "Acevedo" una gran tarea que desarrollar, exhortando a su Directorio y socios en general, para que en ningún momento decaiga el prestigio del Club, tanto en bien del deporte lotino, como dentro de la región.

La señorita Hilda Vega, que resultó elegida reina de las fiestas "aviadoras" y que presidió todos los actos conmemorativos.

Asistentes al almuerzo popular, que organizó el Acevedo en homenaje a la señora madre del malogrado piloto y en honor del cuadro de honor de fútbol que se clasificara campeón en 1942.

Agradecimientos

Don José Carlos Carvajal Soto que trabaja de celador en Población, agradece a sus compañeros de trabajo y a las personas que se sirvieron acompañarlo en los funerales de su hijo Osvaldo Carvajal (Q. E. P. D.).

La señora Rosa Oróstica de Carrasco nos solicita hacer llegar sus agradecimientos al "doctor señor Oscar Espinosa L., por la intervención quirúrgica a que fué sometida, con resultados muy satisfactorios.

Don Juan Bta. Arriagada Salgado, electricista de la Sección Cerámica, agradece por intermedio de estas columnas al doctor Alfonso Ruiz del Río, por las atenciones profesionales recibidas durante su enfermedad, gracias a las cuales se encuentra completamente restablecido.

La señora Alejandrina Debrott de Villalobos, desea expresar sus más sinceros agradecimientos al doctor señor Manuel Díaz Gómez y a la señora Orfelina Pino v. de Alveal y demás personal, por las delicadas atenciones prestadas a su hijita Clarisa Villalobos Debrott, a raíz de su grave enfermedad, encontrándose completamente restablecida.

A raíz del fallecimiento del señor Luis A. Pavez Burgos (Q. E. P. D.), acaecido en ésta el 1.º de Abril ppdo., sus familiares nos piden agradecer por intermedio de estas líneas al Sindicato de Navegantes por la eficaz cooperación prestada en esta circunstancia, como al mismo tiempo expresar su gratitud a todas las personas que se dignaron acompañar a sus funerales.

Dra. Marina Rivero Sepúlveda
Médico Cirujano
Enfermedades de Niños y Medicina interna de señoras.
Ceusiño 251 - LOTA

El Rotary Club de Lota en sesión solemne despidió a su socio fundador y Primer Presidente señor Jorge Demangel, por su alejamiento de la localidad

El discurso de ofrecimiento estuvo a cargo de su actual Presidente señor Julio Rivas. - Artístico recuerdo le fué obsequiado.

El Sábado 17 de Abril el Rotary Club de Lota, en una imponente sesión despidió a su socio fundador y Past-Presidente señor Jorge Demangel, quien se ausenta de la localidad, después de una fructífera labor que le ha cabido desarrollar en el seno del Rotary de Lota.

En el momento oportuno ofreció la manifestación su actual Presidente señor Julio Rivas, quien hizo resaltar la fecunda labor que hizo el señor Demangel, tanto cuando fué su Presidente como en su calidad de socio.

El señor Rivas fué largamente ovacionado al término de su magnífica peroración.

Acto seguido contestó el señor Demangel, visiblemente emocionado, siendo objeto de calurosas manifestaciones de parte de los asistentes.

En el momento preciso, se le hizo entrega de un artístico tintero grabado con la siguiente inscripción:

"El Rotary Club de Lota a don Jorge Demangel".

Al mismo tiempo, se le obsequió una placa de plata con la insignia del "Rotary", en oro, con la siguiente inscripción:

"El Rotary Club de Lota designa a don Jorge Demangel como su socio emérito".

También le fueron obsequiados tres pergaminos que contenían: el Directorio 1927-1928, del cual el señor Demangel era Presidente; otro con la nómina completa de los socios del Rotary de Lota; y un tercero con el actual Directorio 1942-1943.

Cabe hacer resaltar el hecho que, la designación conferida de "SOCIO EMERITO", es talvez, la única otorgada en el país.

Finalmente, a los compases de una regia orquesta que hizo más agradable esta simpática reunión Rotaria, los socios y damas asistentes siguieron en una alegre tertulia, que estamos seguros, dejará imperecederos recuerdos en la persona del festejado y socios del Rotary Club de Lota.

ESTUDIE UNA PROFESION
Las Escuelas Internacionales le enseñan por Correo cualquier Curso de sus Escuelas de:

Comercio y Propaganda	Ingeniería Civil	Aviación
Mecánica	Radio	Meteres
Vapor	Automovilismo	Construcción
Electricidad	Matemáticas y Dibuje	Química

Llamamos la atención hacia nuestra ESCUELA DE RADIO
Tenemos los Cursos más completos y baratos que Escuela alguna pueda ofrecer.

Rolando Muñoz O. - Lota Alto
Representante para Lota, Caranilahue y Ferrocarril
Atenderá con el mayor agrado toda consulta sobre la enseñanza que impartimos

Instituciones que cambian de Directorio

DEPORTIVO "MANUEL RODRIGUEZ

Recientemente este prestigioso Club, ha procedido a elegir el Directorio para el presente año, el que ha quedado formado de la siguiente manera:

Presidente, señor Arturo Malbrán Fernandez.

Vicepresidente, señor Jorge Barra Binney.

Secretario, señor Daniel Bermede Zúñiga.

Tesorero, señor Carlos Carrasco Concha.

Directores, señores: Armando Pinto Romero y Humberto Arosteguy Aravena.

Es de esperar, dadas las sobradas condiciones de dirigente que tiene el señor Malbrán, este Club, a breve plazo, sabrá colocarse en el sitial que siempre he tenido dentro del deporte local.

CRUZ ROJA INFANTIL

Esta importante institución ha procedido a elegir su Directorio para el año en curso, quedando constituido de la siguiente forma:

Presidenta honoraria, señorita Enriqueta Astete.

Vicepresidenta honoraria, señorita Enemena Astete.

Presidenta efectiva, Srta. Norma Rodriguez.

Vicepresidenta, señorita Rebeca Gangas.

Tesorera, señorita Flor Cisternas.

Secretaria, señorita Luzmira Carrasco.

Maestra guia, señora Consuelo de Tiffi.

CLUB DE TIRO AL BLANCO "LUIS COUSIÑO"

Por renuncias de varios directores, este Club de Tiro al Blanco, ha procedido a efectuar los reemplazos correspondiente, quedando el Directorio compuesto en la siguiente forma:

Presidente, señor Santiago Manriquez.

Vicepresidente, señor Antonio Arquero.

Secretario de Actas, señor Celso Sanzana.

Secretario de Correspondencia, señor Jacinto Sandoval.

Tesorero, señor Carlos Uribe.

Protesorero, señor Heriberto Garrido.

Directores, señores: Carlos Perales, Carlos Landaeta, Emiliano Aravena, Miguel Quijada y Ernesto Medina.

Revisores de Cuentas, señores: Jacinto Sandoval, Pablo Luarte y Alberto Sandoval.

Delegado ante la Asociación Provincial, señor Jesús Cuesta.

BRIGADA DE GIRLS-GUIDE "ISIDORA COUSIÑO"

Con fecha 8 de Abril la Brigada de Girls-Guides "Isidora Cousiño" se reunió con el objeto de escuchar la Memoria y Balance Anual, bajo la presidencia de la señora Georgina de González y con asistencia de la totalidad del Directorio.

Leida la Memoria y Balance, fueron aprobados por unanimidad, tributándose un caluroso voto de aplauso a la señora presidenta, comandante y oficiales, por su destacada labor desarrollada durante el año scoutivo.

Acto continuo se pasó a elegir el Directorio que habrá de regir los destinos de la institución para el período 1942-1943, quedando constituido en la siguiente forma:

Presidente honorario, señor Arturo Cousiño (reelegido).

Presidente efectiva, señora Georgina de González.

Vicepresidente, señor Juan M. Fuentes.

Secretario, señor Leonidas Saldias Segura.

Tesorero, señor Armando Saldias San Martin.

Directores, señor Lorenzo Baeza (reelegido), señora Carmen Soto de Mora (reelegida), señora Lucrecia de Gómez (reelegida), señorita Emelina Perales (reelegida), señor Juan Moya (reelegido), señor Luis Leiva, señora Esther de Oyarzo y señorita Maria Torres.

Oficiales: Comandante, señorita Isaura Monsalves Sánchez (reelegida).

2.° Comandante, señor Juan M. Fuentes.

Oficial Ayudante, señora Hortensia P. de Saldias (reelegida).

Oficial, señorita Flor de Lys Mora.

DAMAS de LOTA

Permanentes, Manicure, Peinados al agua y Marcel

ATENCION ESMERADA E HIGIENE ABSOLUTA

Máquinas modernas

BAJO MERCADO — LOTA ALTO

ERNESTINA F. DE PARRA

Diplomada en la Escuela Politécnica "Diaz Gascóne" - CONCEPCION

Manifestación ofrecida a los señores Luis Joannon y Germán Gamonal, con motivo de su alejamiento del "Consorcio Constructor"

Asistentes a la manifestación ofrecida a los señores Luis Joannon y Germán Gamonal, por su alejamiento del "Consorcio Constructor".

El Sábado 3 de Abril se llevó a efecto en el Hotel Comercio, una comida que los empleados y obreros del Consorcio ofrecieron al Ingeniero Jefe señor Luis Joannon y al señor Germán Gamonal, con motivo de su alejamiento de esta localidad.

La manifestación constituyó una simpática demostración de aprecio del personal hacia sus Jefes y se realizó dentro de un ambiente muy cordial y de sincera camaradería.

Ofreció la manifestación el señor Doroteo Riquelme, expresando el sentimiento con que sus compañeros ven alejarse a estos dos queridos Jefes y haciendo votos por el éxito en sus próximas actividades.

Contestaron los señores Joannon y Gamonal, agradeciendo en sentidos términos la manifestación y expresando el agrado que han tenido al trabajar durante dos años y medio, contando siempre con el espíritu de trabajo y la cooperación eficaz de todo el personal. Asimismo agradecieron la presencia de algunos empleados de la Compañía y se refirieron en elogiosas palabras a los Jefes y Empleados del Establecimiento, que con su valioso aporte han contribuido a la buena marcha de las actividades del Consorcio.

Asistieron las siguientes personas:

Señores: Luis Joannon Infante, Germán Gamonal Retamal, Rafael Achondo Godoy, José Cabezas, Arturo Malbrán F., Félix Gavilán, Mario Navarro Arrau, José Tiboni Grassi, Juan Balbontin Salamanca, Moisés Díaz Moreno, Doroteo Riquelme Fierro, Luis Acuña, Manuel Perez Araya, Juan M. Prado, José A. Bustos, José del Nido González, Francisco Torres Rugg, J. Isabel Muñoz, Luis Urrutia, Alvaro Mauro, Arturo Lancano, Exequiel Bustamante, Roque Campos, Ramón Guiñez, Humberto Friant, Juan Sánchez, Ricardo Toledo, Oscar Vera y Alfonso Morales.

Excusaron sus inasistencias los señores: Moises Merino y Fernando Silva P.

Manifestación ofrecida por empleados de la Secc. Maestranza a los Srs. L. Mellado C. y P. Gutiérrez G.

Grupo de asistentes a la manifestación ofrecida por el personal de empleados de la Sección Maestranza a los señores Luis Mellado y Pedro Gutiérrez.

Con motivo de su ascenso a empleados de los señores Luis Mellado C. y Pedro Gutierrez G., el Sábado 17 de Abril, los empleados de la Sección Maestranza y un grupo de amigos ofrecieron una manifestación de aprecio y compañerismo.

A la hora oportuna ofreció la manifestación el señor Artemio Cuevas, quien en elogiosas palabras hizo recalcar que, despues de largos años de trabajo en esta Sección han obtenido el justo merecimiento de sus ascensos, como asimismo se han captado el aprecio y simpatías de sus compañeros y amigos por sus dotes de caballerosidad.

En medio de esta manifestación, a nombre de los concurrentes, los señores Luis Salas y Leonel Montecles obsequiaron a los festejados dos artísticos recuerdos relacionados con sus respectivos trabajos.

Contestó el señor Luis Mellado con palabras de profundo agradecimiento tanto de él, como de parte del señor Pedro Gutiérrez, por esta significativa manifestación. Terminó haciendo votos por la prosperidad y ventura personal de todos sus compañeros.

Cerró esta manifestación el señor Hipólito Carrasco, quien entre otras cosas, especialmente exhaltó el engrandecimiento del espíritu de trabajo de los festejados.

Como una nota amena de simpatía, esta reunión fué interalada con música alegre y selecta.

Asistieron las siguientes personas:

Luis Mellado C., Pedro Gutié-

TEATRO DE LA COMPAÑIA

Programación para el mes de Mayo

Viernes 7.—"FRUTA VERDE". Estreno Universal por Deana Parrimore. Noticiario Inglés, actualidades, etc. — Platea $ 3.— Galería $ 1.—

Sábado 8.—"LA DILIGENCIA BLINDADA". Estreno cow-boy por Dick Foran y Leo Carrillo, y "EL REY DE LAS NUBES", 2.ª función. — Platea $ 2.— Galería $ 1.—

Domingo 9.—"A ESCONDIDA DE SU MARIDO". Grandioso estreno de actualidad por Constance Bennet. Noticiario Fox, actualidades ,etc. — Platea $ 4.— Galería $ 1.40.

Lunes 10.—"CUANDO LOS CHICOS CRECEN". Gran estreno argentino por María Duval. Noticiario argentino, sinopsis y actualidades. — Platea $ 4.— Galería $ 1.40.

Martes 11.—"ESTE ES EL ENEMIGO" y "EN EL FRENTE RUSO". Grandioso estreno de actualidad guerrera. Noticiarios, agregados, etc. — Platea $ 4.— Galería $ 1.40.

Miércoles 12.—"TRES NOVILLOS TEJANOS". Estreno cow-boy por los Tres Mosqueteros, y "DICK TRACY CONTRA EL CRIMEN", 3.ª función. — Platea $ 2.— Galería $ 1.—

Jueves 13.—"FIEL A SU PALABRA". Gran estreno dramático por Robert Young y Marcha Hunt. Noticiario Universal, etc. — Platea $ 3.— Galería $ 1.—

Viernes 14.—"TRES HORAS TRAGICAS". Gran estreno por James Stephenson y Margot Stevenson. Noticiarios y actualidades, etc. — Platea $ 3.— Galería $ 1.—

Sábado 15.—"LA PENITENCIA DEL CAPITAN SAVAT". Estreno de aventuras por Paul Kelly, y "DICK TRACY CONTRA EL CRIMEN", 4.ª función. — Platea $ 2.— Galería $ 1.—

Domingo 16.—"EL HALCON MALTES". Grandioso estreno de aviación por Humphrey Bogart, Mary Astor y Peter Lorre. Noticiario Fox, sinopsis, actualidades, etc. — Platea $ 4.— Galería $ 1.40.

Lunes 17.—"EL HALCON MALTES". — Platea $ 4.— Galería $ 1.40.

Martes 18.—"GOLPE POR GOLPE". Gran estreno por Ana Sothern y Hobert Sterling. Noticiario, actualidades, etc. — Platea $ 3.— Galería $ 1.—

Miércoles 19.—"BODA APLAZADA". Gran estreno cómico por James Ellison, y "DICK TRACY CONTRA EL CRIMEN", 4.ª función. — Platea $ 2.— Galería $ 1.—

Jueves 20.—"VIDAS ENCONTRADAS". Estreno por William Powell, Claire Trevor, Hedy Lamar y Basil Rathborn. Noticiarios, etc. — Platea $ 3.— Galería $ 1.—

Viernes 21.—"LIOS A BORDO". Gran estreno musical por Eleanor Powell y Red Skelton. Noticiarios, actualidades, etc. — Platea $ 4.— Galería $ 1.40.

Sábado 22.—"LA SOMBRA FATIDICA DEL DR. RX". Estreno de aventuras por Patric Knowles, Lionel Atwill, y "EL REY DE LAS NUBES", 4.ª función. — Platea $ 2.— Galería $ 1.—

Domingo 23.—"BOMBARDEROS EN PICADA". Superproducción Warner por Errol Flyn, Fred MacMurray y Ralph Bellamy. Noticiarios, etc. — Platea $ 4.— Galería $ 1.40.

Lunes 24.—"BOMBARDEROS EN PICADA". Grandioso éxito por Errol Flyn, etc. — Platea $ 4.— Galería $ 1.40.

Martes 25.—"SECUESTRO SENSACIONAL". Gran estreno cómico argentino por Sandrini. Noticiario Metro, actualidades, etc. — Platea $ 3.— Galería $ 1.—

Miércoles 26.—"TRES ENMASCARADOS". Estreno policial por Red Barry, y "DICK TRACY CONTRA EL CRIMEN", 5.ª función. — Platea $ 2.— Galería $ 1.—

Jueves 27.—"CADA HOGAR UN MUNDO". Gran estreno argentino por María Duval. Noticiario Universal, actualidades, etc. — Platea $ 4.— Galería $ 1.40.

Viernes 28.—"EL OBJETIVO PARA ESTA NOCHE". Grandioso estreno de episodios de la actual guerra. Noticiarios, actualidades, etc. — Platea $ 3.— Galería $ 1.—

Sábado 29.—"DEMASIADO RUBIAS". Comedia cómica por Rudy Vallee y Helen Parish, y "EL REY DE LAS NUBES", 5.ª función. — Platea $ 2.— Galería $ 1.—

Domingo 30.—"PAL OTRO LADO". Grandioso estreno nacional por la Desideria. — Platea $ 4.— Galería $ 2.—

Lunes 31.—"PAL OTRO LADO". Gran reprise nacional por la Desiderio. — Platea $ 4.— Galería $ 2.—

---

rrez G., Luis Gutiérrez S., Artemio Cuevas C., Hipolito Carrasco O., Luis Salas C., Pedro J. Leal E., Raúl Pradenas M., Heriberto Campos S., Alfonso Molina G., Luis Melo Z., Santiago Jhonson F., Luis Saá D., Leonel Montes E., Raúl Rioseco E., Juan Bulnes T. y Miguel Durán F.

Excusaron su inasistencia los señores: Juan Bta. Bustos U., Manuel J. Fernández R., Héctor Astete A., Victor Muñoz V. y Efraín Valencia U.

Recientemente se fundó la Brigada de Girls-Guide de la Escuela N.o 8 de Lota

Preside el Directorio la Sra. Isabel Valenzuela de C.

Después de activas gestiones y gracias a la tesonera labor desarrollada por caracteriadas personas de la localidad, recientemente se ha fundado en este pueblo la Brigada de Girls Guida de la Escuela N.° 8, cuyo Directorio ha quedado formado como sigue:

Presidenta, señora Isabel Valenzuela de Concha.

Vicepresidenta, señora Inés de González.

Secretaria, señora Mercedes de Duarte.

Tesorera, señora Celina de Danhier.

Directores, señoras: Emelina de Fernández, Elvira de García; señores: J. Isidro Wilson, Carlos Duartes, Luis H. Concha, Arturo Osses y Fernando Fuentes.

Comandante, señorita Isabel Concha Valenzuela.

Ayudante, señorita Elena Molina.

Jefe de Cruz Roja, señora Celina de Danhier.

Médico Jefe Brigada, doctor Humberto Méndez.

Practicante, señor Juan Padilla.

Manifestación ofrecida al Sr. C. Vick con motivo de cumplir 10 años como jefe de la Sección Cerámica

Asistentes a la manifestación ofrecida al señor Carlos Vick, por haber cumplido 10 años como Jefe de la Sección Cerámica.

El Domingo 4 de Abril, a las 11 horas, el personal de obreros de la Sección Decoración de la Cerámica, festejaron con un sencillo pero significativo acto al Jefe de la Fábrica señor Carlos Vick, con motivo de cumplir 10 años al frente de esta importante industria.

En el momento oportuno ofreció el acto el operario don Artemio Paz en frases sencillas, pero no por ello menos sinceras, abundando en conceptuosos términos hacia la persona del señor Vick. Hizo uso de la palabra también la señorita Inés Palacios.

La manifestación transcurrió en un ambiente de confraternidad y camaradería, felicitando todos y cada uno de los asistentes al señor Vick y formulando votos por su ventura personal y el progreso de la fábrica. La niñita Isabel Palacios cantó también algunas canciones que agradaron a los presentes.

Finalmente, se obsequió al señor Vick con un precioso ramillete de copihues y otro de flores, y también con una artística caja de bombones; obsequios todos que el festejado agradeció emocionado.

Con un vermouth de honor despidió el C. de Bomberos "M. Cousiño" a su miembro honorario señor Jorge Demangel

El discurso de ofrecimiento estuvo a cargo del Superintendente del Cuerpo Sr. Jorge Barra B.

El Lunes 26 de Abril el Cuerpo de Bomberos "Matías Cousiño", despidió en una reunión solemne, a su miembro honorario señor Jorge Demangel, por tener que ausentarse de la localidad.

En efecto, el secretario del Cuerpo señor Caupolican Retamal, en un momento histórico para el Cuerpo, pasó a dar lectura al Acta correspondiente al año 1938, fecha en que se nombró miembro honorario de esta institución al señor Jorge Demangel.

A continuación el Superintendente del Cuerpo señor Jorge Barra Binney, en un conceptuoso discurso hizo el ofrecimiento de rigor, lamentando muy sinceramente el alejamiento del señor Demangel, quien dotado de un espíritu por demás altruista, supo en todo momento aportar su valioso contingente en favor de la abnegada causa bomberil.

Embargado de emoción y con frases cariñosas contestó el señor Demangel, quien una vez terminado su discurso fué largamente evacionado.

Después de este acto fué servido un vermouth de honor.

Además del festejado; concurrieron especialmente invitados, el Miembro Honorario del Cuerpo de Bomberos y Gerente de la Compañía Carbonífera, don Juan Manuel Valle, el Ingeniero don Arnoldo Courard, el señor Silva Carvallo, el Jefe del Departamento del Bienestar don Octavio Astorquiza, don David Robertson, Director General del Cuerpo, oficiales y los voluntarios de las tres Compañías en traje de parada.

Recepción ofrecida a un grupo de sus relaciones por los esposos Crisosto-Gallegos

Ultimamente los esposos Crisosto-Gallegos, ofrecieron a un grupo de sus relaciones una simpatica recepción, en la que reinó la más franca alegría, recibiendo los asistentes las más finas atenciones de parte de los dueños de casa.

En un ambiente muy acogedor se continuó esta simpática reunión, desarrollándose a continuación un animado baile, retirándose los asistentes sumamente complacidos por los agradables momentos pasados en casa de la familia Crisosto-Gallegos.

"CASA LONDRES"

COMERCIO 702 -- JUAN CONTRERAS -- LOTA

EL ACONTECIMIENTO DEL AÑO!

"CASA LONDRES" avisa a su distinguida clientela que ha recibido un gran surtido en ricas telas para trajes y un novedoso surtido en Abrigos de Invierno, cruzados y rectos.

Recién llegado un variado surtido en lanas para señoras, especial para trajes y abrigos.

Abrigos y trajes para niños, en pantalón corto y largo.

Gran Stock de camisas, sombreros y corbatas a precios fuera de toda competencia.

No piense más!... Su problema está resuelto

"CASA LONDRES" será la única Casa en Lota que le dará facilidades para sus compras; **cuenta con créditos especiales a empleados.**

Abona nuestro prestigio un experto cortador, garantizándole que será atendido con esmero, prontitud y elegancia en el vestir.

JUAN CONTRERAS
COMERCIO 702 — LOTA

Muy buena impresión dejó el "Luis A. Acevedo" a través de su jira por la Zona Central

Comentarios al margen de esta jira.

Todo un éxito constituyó la jira efectuada por la Zona Central por el prestigioso conjunto del "Luis A. Acevedo" de ésta, sosteniendo encuentros con los clubes campeones de Talca y Linares, de los cuales damos cuenta en nuestra Sección Deportes.

Entrevistados su Presidente señor Filadelfo Chávez y secretario señor Justo Saldías, nos expresaron que traían el mejor concepto por la caballerosidad y alto espíritu deportivo que habían encontrado, tanto en sus dirigentes, como jugadores de las ciudades de Talca y Linares.

Como nos interesábamos por los detalles de su jira, no vacilaron en proporcionarnos datos, que con gusto captamos para nuestra afición deportiva.

Nos dijeron nuestros entrevistados que, a su llegada a Talca, fueron recibidos por todo el Directorio del "Talca Nacional" y el Redactor Deportivo del diario "La Mañana" de esa ciudad, quienes les prodigaron toda clase de atenciones.

Acto seguido, el presidente, secretario y capitán de los "aviadores", hicieron una visita de cortesía al Director del diario "La Mañana" de Talca, con quien departieron muy cordialmente.

Despues de efectuado el encuentro de fútbol programado, la delegación visitante fué invitada a un banquete ofrecido por los dirigentes del "Talca Nacional".

Esta simpática manifestación fué ofrecida por el presidente talquino señor Romano, quien tuvo palabras de encomió para el fútbol lotino, haciendo especial referencia por su brillante e imparcial actuación del árbitro local señor Juan Manriquez, quien según comentarios de los talquinos fué un árbitro que estuvo a la altura de los buenos "pitos".

Contestó a nombre de la delegación "aviadora" el secretario señor Saldías, agradeciendo esta espontánea manifestación de aprecio que servirá para estrechar más los vínculos deportivos entre estas ciudades.

Simpáticos números de variedades efectuados por componentes de ambos clubes, contribuyeron a hacer más ameno este acto cultural deportivo.

Esto es a grandes rasgos, continúan nuestros entrevistados, lo que podemos decir sobre nuestra actuación en Talca.

Con respecto a Linares, tenemos las mismas palabras de gratitud por la forma amable en que fuimos recibidos, mereciendo especial mención de nuestra parte, la deferencia que se gastó con nuestra gente el ex deportista lotino señor Manuel Lopez, quien se encuentra radicado en ese pueblo.

Gustosos cumplimos la misión, de hacer llegar a la afición deportiva y en especial a la boxeril de Lota, los saludos más cordiales del ex deportista lotino señor Lopez.

Un gesto por demás halagador, según nuestros entrevistados, fué el demostrado por el teniente de la Escuela de Artillería de Linares, señor Manuel Torres, quien con toda gentileza nos llevó a presenciar el manejo del material que la Escuela recién había recibido de Estados Unidos.

Finalmente, antes de cerrar esta crónica, los dirigentes del "Acevedo", nos piden hacer llegar por estas columnas, sus más expresivos agradecimientos a los dirigentes y caballerosos deportistas de los clubes arriba mencionados, esperando que en breve puedan tenerlos por estos lados, a fin de retribuirles sus atenciones.

Ha fallecido en Santiago el joven alumno de la Escuela de Artes y Oficios, don Sérgito Hurtado F.

A consecuencia de una rápida enfermedad ha dejado de existir el 30 del mes pasado en la capital el joven estudiante de la Escuela de Artes y Oficios, don Sérgito Hurtado Figueroa.

Baja a la tumba el joven Hurtado a la temprana edad de 20 años cuando por sus excepcionales condiciones de carácter e inteligencia había sabido distinguirse como un alumno aprovechado del plantel en que cursaba sus estudios y constituía un motivo de orgullo para sus inconsolables padres para quienes era toda su esperanza. Anteriormente había sido tambien alumno distinguido de la Escuela Industrial de Concepción.

Era hijo del Mayordomo del Chiflon Carlos, don Andrés Hurtado Rivera, hacia quien y a su esposa y familiares hacemos llegar las expresiones de nuestra condolencia más sentida.

El Deportivo "Luis Acevedo" rindió homenaje al primer mártir de la aviación chilena

Se ofrendó una corona al pie del monumento que se levanta en San Pedro.

Como es tradicional en este Club, el Martes de Abril ppdo., fecha del aniversario de la trágica muerte de este as de la aviación chilena, se trasladó hasta la vecina localidad de San Pedro una numerosa delegación de este Club Deportivo que lleva su nombre a rendir un sentido homenaje a este esforzado aviador que todo lo dió en aras de la aviación.

Especialmente invitada asistió la madre del piloto, señora Rosa v. de Acevedo, quien presenció emocionada el homenaje que se le rendía a su hijo. Contribuyó a dar mayores caracteres la concurrencia de la Banda Municipal de Lota y las delegaciones de escuelas de Concepción y Coronel y todo el alumnado de las escuelas de San Pedro.

A nombre del "Luis A. Acevedo" habló el secretario de este Club señor L. Justo Saldías, quien se refirió a la fecha que en esos momentos se recordaba y lo que ella significaba para el Club. A continuación habló la señora Directora de la Escuela de San Pedro; cerrandose este sencillo pero significativo homenaje con salvas de rancio y recitaciones por los alumnos de las escuelas.

R. Urriola B.

Practicante Autorizado
Pabellón 26 — Casa 11

Inyecciones y Curaciones según prescripción médica

Atiende particularmente a domicilio

DEPORTES

Por subida cuenta venció a Schwager el seleccionado de Lota

Los lotinos jugando a voluntad se adjudicaron el match 7X1. - Defeccionó también el cuadro del vecino mineral.-Los juveniles nuestros ganaron 2X1.-Detalles

Nuestro seleccionado de fútbol, después de haberse adjudicado en tan magnífica forma el Campeonato Regional, no le bastaron visto actuar, pero los dirigentes locales en el afán de presentarnos buenos espectáculos, gestionó la concertación de un match con el seleccionado del vecino mineral de Schwager, ya que también en esa localidad los entusiastas y caballerosos dirigentes trabajan por la actividad y darle mayor impulso al balompié minero. Fue así como llegó el día en que debían jugar estos dos seleccionados, cuyo match apasiona a nuestra afición, todas las veces que llegan a medirse.

Un público extraordinario llegó hasta el Estadio de Lota y ocupó totalmente las aposentadurías. Hubo banda y asistieron nuestras autoridades civiles y militares y jefes de la Compañía.

El half izquierdo Maldonado, que se ha destacado en la selección de fútbol en sus serios encuentros sostenidos.

El preliminar

Fué de interes el desarrollo del partido entre las selecciones juveniles de Schwager y Lota. Ambos conjuntos jugaron entusiastamente y hasta hubieron pasajes de buen fútbol entre estos jovencitos. En el primer tiempo los lotinos lograron un goal por intermedio de Leal, por cero de los visitantes. La segunda etapa estuvo aun mejor y ambos bandos se expidieron correctamente. Alveal de Lota es el encargado de hacer el segundo tanto después de largar al goal pegando en el cañón e introduciendose el balon. Schwager ante esta ventaja hace buenas corridas y se filtra por el centro y con golpe de cabeza logra el primer y único tanto. Luego termina el encuentro favorable a los juveniles seleccionado locales 2 × 1.

El básico

El primero en entrar a la cancha fué el cuadro de Schwager que fué recibido con calurosos aplausos, haciendolo en seguida Lota, que hizo una hermosa presentacion en el centro de la cancha. Por Schwager se presentó el entrenador Suazo y por Lota Juan Almenar.

Arbitrando el señor Maximo Carrillo, partió Schwager a las 15.45 horas. Los visitantes antes de un minuto hacen una corrida sumamente peligrosa que salva magistralmente el arquero lotino. Van varios minutos de juego y se ve que Lota está jugando mejor, mientras tanto que los visitantes se muestran un tanto desorganizados. Van tres minutos de juego y Leal se ha corrido por el centro y da pase a Pradenas, quien logra el primer tanto. Desde aquí presiona Schwager algunos minutos, mientras que Lota hace unas buenas excursiones. Un penal de los visitantes es servido por Lagos que patea a una esquina haciendo el segundo goal. Lota es ahora el que domina y a los 30 minutos Vásquez hace subir el marcedor a tres, ya que ha recibido pelota de Pradenas y enfila de bolco. Dos minutos más tarde Lagos hace el cuarto goal, pues ha sacado la pelota en magnífica forma de las manos del arquero visitante. Esta jugada es premiada con calurosos aplausos. Ya está casi entregado Schwager. El arquero Sepúlveda abandona el campo de juego y viene una paralización total del equipo. Jugadas bruscas se hacen presente que el arbitro reprime. Viene ahora un juego parejo y con ligera presión de los visitantes termina el primer tiempo favorable a Lota 4 × 0.

La etapa final fué jugada con un tren entusiasta y con mejores acciones y nuevamente Lota se hizo presente con tres tantos mas, siendo el primero marcado por Choche Flores en tiro libre de unos 30 metros y luego el quinto y después Inzunza y Pradenas cierran el marcador con el sexto y séptimo goal. Schwager no ha dejado de jugar, y aun cuando está actuando con nueve hombres pone todo su empeño por descontar ventajas y es así como Martínez logra el primer y único tanto para Schwager. Se está jugando bien y no decae el entusiasmo de los visitantes que trabajan bien, pero ya Lota ha entrado a dominar abiertamente y cuando los visitantes estaban en campo contrario se hace sentir el silbato final estando el marcador con la siguiente cuenta: Lota 7, Schwager 1.

La seleccion lotina que se impuso a Schwager por la abultada cuenta de 7 × 1.

Breves comentarios

Esta reunión futbolística fué buena y alcanzó un exito financiero bastante halagador y a la vez deportivamente para Lota, pues sus dos equipos vencieron en la forma que dejamos anotada.

A Schwager le vimos ahora un tanto desorganizado y no logró armonizar sus líneas, salvo contadas ocasiones y de ahí el derrumbe del cuadro. Cabe también destacar que Lota se presentó en esta ocasión como nunca, ya que el entrenador, Juan Almenar hizo o mejor dicho formó un equipo digno y que trabajo todo un programa de entrenamiento que dió halagadores resultados.

Los juveniles también dieron una buena nota al triunfar y así se han desquitado de las derrotas sufridas allá en Schwager.

Felicitamos a nuestros seleccionados tanto adultos como juveniles, y a la vez lamentamos no poder hacer un comentario más extenso debido a la absoluta falta de espacio.

"Central" cayó batido por "Italiano"

Fué un bonito partido que se jugó en la canchita del Yale. - Los locales se presentaron bien.

A modo de reiniciar actividades, la directiva del Central gestionó un encuentro con el Italiano de Concepción, match que se verificó en una mañana de estos últimos Domingos.

Este match sirvió para ver la gente que puede actuar en el presente año, ya que ahora Central cuenta con buenos elementos. Desde el vamos se pudo notar entrenamiento de ambos conjuntos, aun cuando les falta todavía, y de ahí que los locales se adueñaran del campo en la mayoría del tiempo y el scorer fué igualado a 25 puntos en el primer tiempo.

En la segunda etapa los centralistas aun apuraron más el tren de juego y lograron alguna ventaja, pero faltando cortísimos minutos los itálicos lograron el empate y luego pasar adelante hasta llegar a 44 por 40.

Fué un bonito match que sirvió para levantar un tanto la moral

Wilson Barriga, el buen defensor del Central, que está volviendo por sus fueros.

cesteril, ya que este deporte está un tanto decaído.

Italiano se presentó así: Bavestrello, Macchiavello, Carpo, Capella, Roncati y Vivaldi.

Central de la siguiente forma: Wilson Barriga, Miguel Arbulú, Luis Watt, Santiago Barriga y Nene Demetrio.

La Asociación de Básquetbol de Lota, poniendo fin a las actividades de la temporada recien pasada, repartió premios a los equipos ganadores

En la Secretaria del Deportivo Luis A. Acevedo, y dando cumplimiento a los reglamentos, efectuóse importante reunión de la Asociación de Básquetbol de Lota, para proceder a la repartición de premios a los equipos que habian logrado clasificarse en los puestos de avanzada durante la temporada recién pasada, y a la vez para poner término a las actividades generales de esta rama, mientras los delegados de clubs proceden a nombrar el próximo directorio que ha de regir los destinos de la Asociación por el presente año.

Hubo también largo debate en la que intervinieron casi la totalidad de los delegados sobre la manera más conveniente de repartir los premios, pero una vez aunadas las opiniones se dejó establecido de que los premios podrían consistir en objetos prácticos, copas de metal y medallas. También concurrió a esta sesión el conocido deportista y dirigente señor Luis Z. Muñoz, quien dirigió brevemente la palabra a los delegados de clubes, felicitándoles por su brillante actuación de los equipos e instándoles a seguir bregando cada vez más por el éxito deportivo en el presente año.

Hecho ya el cómputo final de los equipos que llegaron a clasificarse y que les corresponde premios, arrojo el siguiente resultado:

Campeonato por puntos

Primera Serie.—Primero Deportivo Huracán, primer premio; segundo Deportivo Manuel Rodríguez, segundo premio.

Segunda Serie.—Primero Yale Sporting Club, primer premio; segundo Deportivo Huracán, segundo premio.

Campeonato de clausura

Primero Central, primer premio; segundo Yale Sporting Club, segundo premio.

Cada representante de club recibió el estímulo y a la vez las felicitaciones calurosas de parte de la directiva de la Asociación y les pidió a cada uno de ellos y asociados que siguieran con mayor entusiasmo en el presente año para así poder mantener esta rama del basquetbol que ya va quedando un tanto retrasada entre nosotros. Los delegados presentes agradecieron y también tuvieron palabras de elogios para la mesa directiva que durante la temporada había trabajado con los mejores propósitos y con el deseo de hacer bien las cosas, pero que ciertas circunstancias habían obligado ha terciversar los asuntos hasta que una vez impuestos detenidamente de los hechos habían vuelto a la calma y continuando hasta entregar totalmente el programa que se habían trazado. Hubieron aplausos entusiastas para la labor desarrollada por toda la directiva de la Asociación de Básquetbol de Lota.

"M. Cousiño" derrotó por la cuenta mínima al Dep. Social de Sewell

Los juveniles del Matías también vencieron sobre los visitantes 1 por 0. - Un público numeroso asistió a la cancha.

El cuadro de honor del "Matías Cousiño" que venció 1×0 al Deportivo Social Sewell.

Por intermedio del Comité de Lota Alto "Unión para la Victoria", se hizo llegar hasta este pueblo el club Deportivo Social Sewell, con sus equipos primeros y juveniles.

Había logrado despertar interés este amistoso y fué así que llegó hasta el Estadio un público numeroso que ocupó totalmente las cómodas localidades de este magnífico campo de deportes.

En primer término jugaron los juveniles del Matías Cousiño y Deportivo Social de Sewell, cuyo match se caracterizó por la movilidad de las acciones y los dos cuadros demostraron tener gente bastante buena y muy promisora. Los Matías con mayores bríos y deseosos de ganar, lograron un goal por el cual también se adjudicaron el triunfo ya que los visitantes ni más que jugaron pudieron conseguir el empate.

El match de fondo tuvo sus fases muy interesantes, pues ambos cuadros venían entrenados y dispuestos a la lucha franca, de ahí entonces que el encuentro fuera reñido hasta el final. Durante la primera etapa no hubo cuenta y se vió un juego muy coordinado por ambos bandos.

El tiempo final sirvió para darle el triunfo a los locales, ya que por intermedio de Pradenas se consiguió un lindo tanto, ganando así el Matías por la cuenta mínima.

Al final hubo una competencia de "tiradura de cuerda" entre los conjuntos del Chiflón Carlos y Cerámica, adjudicándose el triunfo el equipo del Chiflón, conservando su calidad de invicto.

"Manuel Rodríguez" batió netamente al "Roberto Díaz Urrutia" de Thno.

Una regular asistencia de público fué al Estadio para presenciar el amistoso de fútbol entre los equipos de honor del "Roberto Díaz Urrutia" de Talcahuano y el "Manuel Rodríguez" de esta localidad.

El cuadro "guerrillero" se impuso en forma neta por el subido scorer de 5× 0, pero el partido en general estuvo bueno, ya que las acciones fueron siempre de interés y no faltó la nota emotiva.

Los porteños tienen un buen cuadro pero les falta trabazón, ya que tienen buenas figuras del balompié, pero a nada se llega si cada cual hace lo que puede sin poder entenderse y eso fué precisamente lo que le pasó al equipo del "Roberto Díaz" y cayó inobjetablemente ante el Manuel Rodríguez que se ganó un partido bastante bien.

Hubo un preliminar entre los equipos de segunda del Central y M. Rodríguez, cuyo match se resolvió en empate a un tanto.

Pompas Fúnebres

La Empresa Rivas atiende toda la Zona y no tiene sucursales.

Es atendida por sus propios dueños en:

LOTA, CORONEL Y CURANILAHUE

DANIEL RIVAS S.

Vipla de Lirquén, de los Registros de la Asoc. de Concepción, venció al Unión Deportivo

En el preliminar los juveniles del Deportivo ganaron 2 por 0 al Vipla. - En el básico se impusieron los visitantes 3 por 2. - Bastante bueno el encuentro.

Un público bastante crecido fué el que asistió a la reunión futbolística que protagonizaban los equipos del Vipla de Lirquén, pertenecientes a los registros de la Asociación de Fútbol de Concepción y el Unión Deportivo de esta localidad. Fué una tarde deportiva de interés y que el público salió satisfecho de la calidad de la actuación de ambos equipos.

El preliminar

Los juveniles del Vipla y Unión Deportivo hicieron el preliminar que fué un juego emotivo y en general el partido se caracterizó por el interés que puso cada cual. Los de casa con más dominio lograron dos tantos por cero de su contendor.

El básico

A las órdenes del árbitro, señor Escobar, jugaron los cuadros de honor de los clubes anotados en el epígrafe y el desarrollo estuvo bueno. El primero en abrir la cuenta fueron los visitantes con bonito golpe de cabeza que dejó sin chance al arquero del Deportivo. Luego los locales se organizan y dentro de breves minutos logran el empate y además sacar ventajas con un segundo goal, con cuyo resultado terminó el primer tiempo.

En el tiempo final se creía un mayor dominio de los locales, pero resultó que jugaron confiados y ahí entonces entraron los Vipla a dominar y se anotaron dos magníficos goals. Desde esta ventaja los verdes (Deportivo) hicieron cuanto estuvo de su parte por el empate pero llegó el pitazo final y sorprendió a los equipos con la siguiente cuenta: Vipla 3 y Union Deportivo 2.

Gran Tienda "LA FAMA" - González Hnos.

¡GANE USTED DINERO!

La Gran Tienda "LA FAMA" invita a Ud. para que se imponga del selecto surtido de Trajes y Abrigos confeccionados de la más alta calidad, pudiendo obtener Ud. un 40% de economía en sus compras.

Tenemos también un variadísimo surtido en Géneros para Abrigos y Trajes de Señoras, Sedas y Brines en un color y fantasía; todo a precio de verdadera ocasión.

Mantenemos el más extenso surtido en Sombreros, desde el finísimo Felpa de Seda y Fieltro hasta el corriente de Lana, desde $ 20.—

Catres y Colchones, estamos liquidando.

NO OLVIDE Gran Tienda "LA FAMA".

GONZALEZ Hnos. - LOTA - Comercio 700 - Casilla 30

Exitosa jira deportiva realizó el cuadro de honor del L. Acevedo a las ciudades de Talca y Linares

Empató a uno con "Talca National" reforzado y venció fácilmente al "Prat", campeón de Linares, 5X2.

Para los días de la Semana Santa el Club de Deportes Luis A. Acevedo realizó una importante jira deportiva a la Zona Central jugando en primer término en la ciudad de Talca, con el Talca National reforzado, cuyo match resultó un empate a un tanto, después de un encuentro duramente disputado.

En la ciudad de Linares jugaron frente al Prat reforzado, campeón de esa, a quien vencieron relativamente fácil 5×2.

Los dirigentes y jugadores "albos" se encuentran muy felices de esta importante jira, que en realidad sirvió de paseo a los más destacados elementos que sobresalieron en la temporada 1942.

Así entonces los "aviadores" regresaron invictos, habiendo dejado por allá en la zona central la mejor impresión, especialmente en el match que jugaron con el Talca National, ya que éste actuó reforzado con destacados elementos profesionales de la capital.

Nos alegramos de que un club de fútbol de estos lados haya tenido tan lucida actuación por esas tierras.

Una reunión cesteril de relieve fué la que protagonizaron "Esparta" de S. Antonio y "Central" de Lota

Perdieron los centralinos 50X43.-Los juveniles del "Esparta" también ganaron a "Yale".

Un público verdaderamente extraordinario fué el que asistió a la velada de básquetbol que nos ofrecieron los conjuntos del Esparta de San Antonio y Central de este puerto, en la que se impuso el conjunto visitante por la cuenta de 50×43, en los últimos minutos imponiendo la calidad de juego que practican los portinos y que exhibieron con éxito en las ciudades de Concepción y Talcahuano.

Fué merecido el triunfo del Esparta por el espléndido juego que desarrolla pero Central tampoco se achicó y le enfrentó de palmo a palmo, ya que así lo declara la cuenta de 50×43 a favor del Esparta.

El preliminar estuvo a cargo de los equipos juveniles del Esparta de San Antonio y Yale de este pueblo. Ganaron lejos los visitantes 31×17, pero el match no estuvo bajo, ya que ambos conjuntos demostraron lo que es basquetbol, superando al los espartanos por su buena puntería.

Ha sido una de las buenas veladas de básquetbol que se nos ha presentado y seguramente si se continúa así tendremos nuevamente la oportunidad de que muestra afición cesteril vuelva a la cancha.

AVISO

A los Padres y Madres de Familia

Se les recomienda que cooperen a la educación de sus hijos, ordenándoles que cuiden el aseo de su persona y de las habitaciones, así como el exterior de las casas de la Población.

No deben rayar las murallas, ni mancharlas con tiza o pintura o lápiz.

No deben cortar ramas de los árboles, ni destruir las plantas y flores, que existen para el agrado de todos los habitantes.

No deben tirar piedras a los autos y trenes, por ser éste un acto criminal.

Hacer tales cosas revela mala educación y perjudica el porvenir del que aspira a progresar en la vida.

Mareas en el puerto de Lota, correspondientes al mes de Mayo de 1943

Fechas	Alta marea		Baja marea			
	7h.	45m.	19h.	54m.	13h.	36m.	1h.	53m.
1	7	29	20	40	14	17	2	43
2	8	09	21	23	14	55	3	29
3	9	09	21	23	15	31	4	12
4	9	47	22	03	15	31	4	12
5	10	24	22	42	16	06	4	55
6	11	—	23	20	16	38	5	37
7	11	22	23	35	17	10	6	20
8	12	03	0	13	17	43	7	15
9	12	48	0	53	18	17	7	59
10	13	37	1	39	18	58	9	—
11	14	40	2	35	19	50	10	09
12	15	56	3	41	21	13	11	10
13	17	07	4	49	22	43	11	20
14	18	04	5	48	0	—	11	54
15	18	48	6	40	0	39	12	49
16	19	26	7	26	1	15	13	36
17	20	03	8	10	1	48	14	22
18	20	40	8	54	2	21	15	04
19	21	18	9	37	2	55	15	48
20	21	57	10	22	3	32	16	33
21	22	39	11	11	4	12	17	22
22	23	20	11	25	4	52	18	14
23	0	02	12	14	5	40	19	30
24	1	—	13	09	6	34	20	12
25	2	06	14	11	7	39	21	19
26	3	18	15	20	8	58	22	25
27	4	32	16	30	10	22	23	20
28	5	37	17	35	11	25	23	39
29	6	35	18	36	12	18	0	47
30	7	25	19	31	13	04	1	24
31	8	09	20	20	13	46	2	36

EROGACIONES

Don Eliseo Neira Durán que trabaja en el Parque de Lota, nos encarga hacer llegar a su Jefe y compañeros de trabajo sus eternos agradecimientos por la erogación voluntaria de que fué objeto, a causa de la muerte de su hija Olga del C. Reyes Lizama.

Los erogantes fueron:

J. Ozuna, $ 10.—; B. Bizama, 5.—; M. Macaya, 5.—; A. Monasterios, 5.—; E. Ruiz, 5.—; J. Riquelme, 3.—; H. Torres, 5.—; A. Alarcón, 5.—; S. Jerez, 5.—; S. Berna, 5.—; B. Palma, 5.—; J. Ortiz, 5.—; L. Riquelme, 5.—; R. Díaz, 5.—; P. Molina, 5.—; C. Hermosilla, 5.—; E. Loyola, 3.—; G. Rivas, 5.—; R. Borguero, 5.—; J. Vallejos, 5.—; R. Robles, 5.—; M. Avilez, 5.—, y H. Bobadilla, 5.—.

Total erogado ciento dieciseis pesos.

BUEN HUMOR

Una vez a un chino se le murió su esposa y consultó a las Pompas Fúnebres por un servicio. Para ello marcó el respectivo número en el teléfono y empezó el siguiente diálogo:

—¡Aló!... ¡Aló!... ¿Con las Pompas Fúnebres? Mile señol, ¿qué plecio vale el selvicio?

Le contesta el empleado:

—Señor: Tenemos de tres clases, de 1,500; 800 y 300 pesos.

El chino asombrado por los subidos precios, le contesta al empleado:

—Oiga señol: el selvicio de 300 pesos déjelo en 150 pesos y yo le pongo el muelto...

Un gringo viaja con un amigo muy aficionado al wisky. El gringo lleva un paquete que coloca en la redecilla del equipaje. Al poco rato sale un líquido del paquete y el amigo exclama:

Oye.—¿Wisky?

No.—Fox Terrier.

Dos comadres esperan la llegada del tren y una pregunta a la otra:

—¿Sabe Ud. comaire por qué le llaman tren al tren?

—Claro, pus comaire, porque en el tren, tren papas, tren cebollas, tren gente y tren de toito.

Se encuentran dos rotitos en la calle y une pregunta al otro:

—¿Onde trabajáis agora, que no habia podio vete?

—Te voy a contate qu'estoy traajando con un gringo reabusador, ho...! pa que viai no má te lo voy a contátelo: Hace tres semanas que estoy traajando. La primera semana no fui ná a traajar porque estuve enfermo; la segunda semana — tú comprendis, pu — tampoco jui a traajar, porque estaba e convalecientе... y... afíjate qu'en la tercera semana, porque no jui a traajar cinco días, el gringo abusador me quería echarme pa juera.

El otro rotito se escandaliza extraordinariamente, y agarrándose la cabeza a dos manos, le dice:

—¡Ah chita oh!... Así que queria tenete de esclavo!

Tengo tan buena memoria que lo que me entra en la cabeza no se me olvida más.

—¿Y cómo no me pagas entonces esos veinte chulos que me debes desde hace tres años?

—Porque esos entraron a mi bolsillo y no a mi cabeza.

Litografía Concepción, S. A.

La Opinión

PUBLICACION DE LA COMPAÑIA CARBONIFERA E INDUSTRIAL DE LOTA

INFORMACIONES Y FOTOGRAFIAS DE LOTA, CORONEL Y CURANILAHUE

Año XIX — Edición de 14 páginas PRECIO: 20 centavos — Lota Alto, Junio de 1943. — Núm. 370

Notas de Actualidad

ALIMENTACION

Publicamos en el presente número una Cartilla sobre Alimentación que, el doctor don Virginio Gómez, Médico Higienista de la Compañía, ha escrito para la enseñanza del ramo en las Escuelas del Establecimiento de Lota.

Las lecciones de este curso sobre tan importante materia interesan, no solamente a los alumnos de las Escuelas sino también a los adultos, especialmente a las dueñas de casa.

La finalidad que se persigue es que en cada hogar se conozca perfectamente la composición de todas las substancias alimenticias, de modo que sea posible obtener con el menor gasto el máximum de valor nutritivo.

Generalmente las personas adultas no prestan la debida atención a estas materias, por lo cual se ha estimado que debía formarse desde la escuela el criterio de los niños a este respecto.

A ello tiende la publicación de las interesantes lecciones del doctor don Virginio Gómez, las que serán, además, editadas en forma de folleto, que servirá de texto de estudio en las Escuelas que sostiene la Compañía en Lota Alto.

X.

Necesidad de vincular el hogar con la escuela

Para todo estudiante, especialmente primario, la escuela donde pasa la mayor parte del día constituye su segundo hogar, razón por la cual hemos querido escribir algunas líneas sobre la ventajosa importancia que encierra el contacto, la relación que debe existir entre los padres de los educandos y el profesorado de cada escuela.

En contacto íntimo padres y profesores se podrán dirigir mejor y obtener un mayor resultado en la educación de los niños, tanto en lo intelectual, social y moral.

Sólo conversando periódicamente con el profesor o maestro podrá el padre o la madre conocer el aprovechamiento y conducta o comportamiento de su hijo con toda clase de detalles y el profesor a su vez podrá descubrir en algunos casos la causa del mal comportamiento o falta de interés, del niño, en sus estudios.

En cuanto a los educandos, la relación del Hogar con la Escuela es de vital importancia.

El niño o niña que sabe, que ve que sus padres tienen interés, que cuidan de su educación y comportamiento se empeñarán más, rendirán el máximo a fin de que sus padres tengan buenos informes al visitar la escuela; que aquellos cuyos padres no se preocupan en absoluto de sus estudios y que a lo sumo se limitan a preguntar a sus hijos "tienen tareas que hacer", quedándose satisfechos con la negativa de éstos.

Desgraciadamente son pocos los padres que se acercan a los colegios para conversar con el profesor y por el contrario forman una gran mayoría los que por negligencia, descuido o por impedírselo sus ocupaciones no visitan jamás los colegios a donde acuden sus hijos, ni se interesan mayormente sobre su aplicación a los estudios, su conducta, su moral y sobre muchas otras cosas que el profesor puede descubrir.

Para bien de padres e hijos se aconseja a todos los padres de familia estar siempre en relación directa con el profesorado de la escuela en que se educan sus hijos, de esta manera, tendrán hijos más aprovechados; para ello, basta un poco de buena voluntad e interés.

Visitadora Social.

LA RELOJERIA "ALARCON"

Aníbal Pinto 198 — Lota

Tiene el agrado de ofrecerle sus servicios en todo lo que se refiere a trabajos de relojería.

Por malo que esté su reloj no lo abandone. Tráigalo a la Relojería Alarcón y quedará como nuevo y Ud. satisfecho.

Venta de toda clase de joyas. Anillos, Bombillas de plata y níquel, Aros, Pulseras, etc.

Gran surtido en relojes despertadores.

VICENTE ALARCON.

Entre aclamaciones y vítores el lotino Enrique Gacitúa, se adjudicó la prueba de la Media Marathon corrida en Concepción, siendo la llegada final al Campo Municipal de Deportes.

Aparecen en la foto Enrique Gacitúa que se ganó el primer puesto, Santibáñez el séptimo y los entusiastas dirigentes que cuidaron y llevaron al triunfo a Gacitúa, señores: Arbulú y Gómez.

El Ministerio de Educación creó Radio Escuela Experimental, destinado a implantar la radiodifusión educativa en Chile

Su transmisión se efectúa por las principales Emisoras de Radio del País.

Por Decreto 3489, de 10 de Junio de 1942, el Ministerio de Educación creó RADIO ESCUELA EXPERIMENTAL, dependiente de la Sección Pedagógica de la Dirección General de Educación Primaria, dedicado especialmente a los alumnos de todos los grados de la Escuela Primaria, a los profesores de enseñanza primaria normal y especial, a los hogares y al público mediante transmisiones adecuadas a cada sector.

Por considerarlo de sumo interés, insertamos el programa para el mes de Junio, ya que mediante el sistema de trabajo de Radio Escuela, el niño escucha las lecciones dramatizadas para convertirla en entretenimiento agradable a la vez que educador.

Para lograr un mayor aprovechamiento de las transmisiones de Radio Escuela, el señor Director General de Educación Primaria, autoriza a los señores Directores para que den las instrucciones del caso, a fin de suspender las clases los días y horas que, de acuerdo con el horario señalado, deban hacer escuchar a sus alumnos la audición del caso.

Sin duda que, el factor principal es que cada Escuela tenga su receptor de radio, quedando a criterio del maestro arbitrar los medios para su adquisición.

Estas audiciones son transmitidas en cadena por las principales emisoras del país, siendo de fácil sintonía las estaciones COOPERATIVA VITALICIA, VALPARAISO y la AMERICANA DE SANTIAGO.

(Sigue en la 2.ª pág.)

Salón "VICTOR"

LOTA Y CURANILAHUE

Ofrece los nuevos modelos de Radios año 1943

Radios, Victrolas, Discos "Victor" y "Odeón"

Tocadiscos eléctricos para Radios y construcción de amplificadores

Grandes facilidades de créditos al Profesorado y Padres de Alumnos - - de las Escuelas de la Región. - -

Cuenta con un taller para reparaciones de primer orden. Se reciben trabajos de toda la región carbonífera, puede llamar al Teléfono 61.

COMERCIO 802 -:- LOTA

(De la 1.ª pág.)

PROGRAMA HORARIO PARA EL MES DE JUNIO

Martes 1.º—De 11 a 11.30 horas.—Para todos los grados. Concurso control de conocimientos.

Miércoles 2.—De 18 a 18.30 horas.—Para el profesorado. Dirección General de Educación Primaria (Sec. Pedagógica). Temas: Informaciones del Servicio. Estudio socio-económico de la localidad.

Viernes 4.—De 14 a 14.30 horas. Para alumnos de 4.º, 5.º y 6.º años. Tema: Industrias de la zona agrícola.

Domingo 6.—De 15.30 a 16 horas.—Para los hogares. Tema: Isla de Pascua.

Martes 8.—De 11 a 11.30 horas. Para alumnos de 1.º, 2.º y 3.º años. Tema: Tradiciones sureñas.

Miércoles 9.—De 18 a 18.30 horas.—Para el profesorado. Direc. General de Educación Primaria. (Sec. Enseñanza Normal). Tema: Reflexiones en la iniciación del segundo centenario de la Escuela Normal: José Abelardo Núñez.

Viernes 11.—De 14 a 14.30 horas.—Para alumnos de 4.º, 5.º y 6.º años. Tema: Zona ganadera.

Domingo 13.—De 15.30 a 16 horas.—Para los hogares. Tema: Grandes construcciones nacionales.

Martes 15.—De 11 a 11.30 horas. Para todos los grados. Tema: Visita a una fábrica.

Miércoles 16.—De 18 a 18.30 horas.—Para el profesorado. Dirección General de Educación Primaria (Sec. Pedagógica). Temas: Informaciones del servicio. Unidad de trabajo sobre tema económico. Unidad de trabajo: Democracia.

Viernes 18.—De 14 a 14.30 horas.—Para todos los grados. Tema: Chile, país democrático.

Domingo 20.—De 15.30 a 16 horas.—Para los hogares. Tema: Países en que se vive una democracia.

Martes 22.—De 11 a 11.30 horas. Para todos los grados. Tema: Paladines de la democracia chilena.

Miércoles 23.—De 18 a 18.30 horas.—Para el profesorado. Dirección General de Educación Primaria (Sec. Enseñanza Normal). Tema: Educación y Democracia.

Viernes 25.—De 14 a 14.30 horas.—Para todos los grados. Tema: Camino hacia una democracia.

Domingo 27.—De 15.30 a 16 horas.—Para los hogares. Tema: La Carta del Atlántico.

Martes 29.—De 11 a 11.30 horas. Para todos los grados. Concurso control de conocimientos.

Miércoles 30.—De 18 a 18.30 horas.—Para el profesorado. Dirección General de Educación Primaria (Sec. Pedagógica). Tema: La educación y la defensa de la democracia.

VIDA SOCIAL

Matrimonios

En Curanilahue se llevó a efecto el matrimonio de la señorita Clarina Vega Cortez con el señor Luis Antonio Prieto Berardi.

Sirvieron de padrinos por parte de la novia el señor Francisco Vega Villagrán y señora Luisa Cortez de Vega. Por parte del novio el señor Eduardo Prieto Moreno y señora Josefina Berardi de Prieto.

Actuaron de testigos en lo civil los señores Orlando Badilla y señor Aldo Tiffi. En lo religioso el señor Pedro Vega Cortez y señor Domingo Prieto Berardi.

—Recientemente se ha efectuado en la Iglesia de Lota Bajo el matrimonio del señor Félix Gavilán Sepúlveda con la señorita Irma Almendras.

—En Arauco se ha efectuado el matrimonio del señor Carmelo Vásquez con la señorita Juana Cartes.

Fallecimientos

Profunda consternación ha causado el sensible fallecimiento de la señora Ema Dupouy, esposa del señor Arturo Mir, Jefe de la Sección Tráfico del Establecimiento.

Sus funerales se verificaron después de una misa de honras celebrada en la Iglesia de Lota Alto.

"La Opinión" presenta a sus familiares, las expresiones de su más sentida condolencia.

—En Limache ha dejado de existir el señor Manuel Perfetti Cisternas, vinculado a respetables familias de la localidad.

Presentamos a sus familiares nuestra condolencia más sentida.

Nacimiento

Ha venido al mundo un hijito del señor Raúl Pradenas y de la señora Isolina Carrasco de Pradenas.

Enfermos y operados

Mejor continúa el señor Luis Pregnan A., 3.º Ingeniero del vapor "Don Thompson", que se encuentra hospitalizado en el Departamento del Hospital del Establecimiento.

—A una delicada intervención quirúrgica ha sido sometido el señor Raúl Sáez Sáez. Su estado es satisfactorio.

—Continúa mejor de salud el señor Carlos Véjar Gómez, que se encuentra hospitalizado.

EFEMERIDES NACIONALES

JUNIO

1.º—1813.—Se crea el Instituto Nacional, siendo el día de su apertura el 10 de Agosto del mismo año. Este establecimiento tuvo a su cargo durante tres decenios la educación superior de la juventud de Santiago.

7—1880.—Toma del Morro de Arica por las tropas chilenas al mando del general Lagos. Este fué audaz e irresistible asalto a bayoneta calada, que sólo el avasallador y temerario empuje del soldado chileno pudo llevar a feliz término en el increíble tiempo de 55 minutos.

13—1822.—Regresa del Perú la Escuadra Libertadora.

17—1850.—Se crea en Santiago el Conservatorio Nac. de Música.

19—1913.—Créase la Biblioteca Nacional.

20—1852.—Establécese el primer telégrafo en Sudamérica, entre Santiago y Valparaíso.

21—1888.—Se funda en Santiago la Universidad Católica de Chile. Sus clases comenzaron el 10 de Abril de 1889.

22—1928.—Inaugúrase el servicio telefónico internacional de Chile.

25—1829.—Llega a Chile el erudito sabio y egregio ciudadano venezolano Andrés Bello, que arraiga definitivamente en nuestra Patria, llevando a cabo aquí su monumental desempeño como filósofo, literato, maestro de altas disciplinas, codificador de nuestras leyes, políglota y funcionario. Bello es denominado "el primer cerebro de América" Sus obras en el campo del derecho y en el del idioma español tienen carácter universal. Fué el primer rector de la Universidad de Chile.

26—1834.—Establécese el Escudo Nacional.

30—1851.—Fúndase en Valparaíso el primer Cuerpo de Bomberos Voluntarios de Chile.

Glosas Bomberiles

EL ANCIANO VOLUNTARIO

"Dedicado con todo el respeto que me merece al antiguo bombero don Hipólito Carrasco.

Enrique Soto Davies.

Cuando era todavía un chiquitín le cupo presenciar el gran incendio de la barraca X. El espectáculo fantástico de aquella inmensa hoguera fué algo que no pudo olvidar jamás, así como tampoco pudo olvidar el instante en que se hundió el hecho arrastrando consigo a varios voluntarios, de lo scuales uno o dos — no lo recordaba con exactitud — perecieron carbonizados.

El ejemplo de abnegación y de heroísmo que le diera esa noche la juventud de su patria, se convirtió para él en algo sagrado, digno de imitar. Desde entonces, en sus sueños de niño, se vió vistiendo un uniforme, pitón en mano, atacando sin cesar interminables siniestros.

Bordería los 12 años cuando sus padres cambiaron su residencia a una linda casa, a tres escasas cuadras de la Novena Compañía de Bomberos. Fué la gloria del muchacho. Se pasaba todas las tardes en el cuartel, preguntando, incansable, los nombres de cada cosa y en qué forma se empleaban. El buen cuartelero de la Novena, le explicaba todo con santa paciencia. Le enseñó los nombres, le explicó el objeto que servían y como los bomberos trabajaban.

Nuestro chico asimiló rápidamente y era corriente oirlo conversar con sus compañeros de colegio sobre lo que significaba para los voluntarios, el término "distanciar" por ejemplo. El era quien llevaba al colegio inmediatamente despues del último incendio, el relato fiel de todas sus alternativas, que había escuchado de labios de su amigo el cuartelero.

Su más grande ambición por esos años era trabajar el mismo con un pitón. Y un buen día, el cuartelero puso en sus manos el que usaba para la limpieza del cuartel y su vereda. ¡Había que ver el orgullo con que lo tomó! ¡Y los esfuerzos que gastaba para adoptar igual pose a la de ese bombero del cuadrito de su pieza, que quería y cuidaba más que sus juguetes!

Para Navidad de aquel año, el padre, conocedor de los gustos de su hijo, le regaló un casco de bombero y un auto de pedales, que semejaba una bomba. ¡Eran de ver después las locas carreras que emprendían con su "bomba" por los cuatro costados de la Plaza Brasil!

No tardó mucho en entusiasmar a los otros niños del barrio y formar una "Compañía" de la cual fué Capitán. Desde ese día, una vez aquí, otra allá, no faltó nunca un "incendio". Juntaban cajones, papeles, trapos viejos, en fin, todo lo que encontraban a mano, y en el patio de la casa de cualquiera de los "voluntarios" se efectuaba el siniestro.

Correiron los años. El muchachito aquel ingresó a los 18 a la Primera Compañía de Bomberos de su pueblo. Allí hizo honor a las enseñanzas que le diera el viejo cuartelero santiaguino. Nunca olvidó que él, en el fondo de su alma, también había sido de la Novena. Fué siempre de los pirmeros en llegar y de los últimos en irse. Buscó siempre los sitios donde mayor era el peligro y nadie en su Compañía, como él, para el trabajo en el pitón.

Se accidentó varias veces, pero el recuerdo de los mártires que viera morir en el lejano incendio de la barraca, le dió siempre ánimo para volver a las filas con mayor entusiasmo aún. Ya hombre maduro, se vió obligado a pasar a actuaciones más livianas, dejando el campo a los más jóvenes.

Actualmente y a pesar de sus años, coopera con su mejor voluntad y ayuda especialmente con su ejemplo a la labor de los voluntarios jóvenes.

Tú lo conoces: es aquel anciano cargado de medallas que a cualquiera hora del día o de la noche, en verano o invierno, acude aún al llamado de la "perra".

RELOJERIA BARBIER

Avisa a su distinguida clientela que ha recibido un extenso surtido en artículos finos de cristalería y plaqué. — Ocasión única, un verdadero réclame. Anillos de plata con iniciales, fondo azúl y rojo en $ 25.—

Compre reloj nuevo en la RELOJERIA Y JOYERIA BARBIER

Guillermo Barbier W.

CRONICA LOCAL

Instituciones que cambian de Directorio

SOCIEDAD DE ARTESANOS Y OBREROS

Ultimamente esta Sociedad ha procedido a renovar su Directorio para el presente, quedando constituido como sigue:

Presidente, señor Santiago Johnson.
Vicepresidente, señor Manuel Vega.
Secretario, señor Oscar Rivera.
Prosecretario, señor José Herrera.
Tesorero, señor Carlos Carrasco.
Directores, señores: Humberto Reyes, Andrés Peña, Manuel J. Peso, Francisco Lara, Ignacio Armeya y Bonifacio Ruiz.
Comisión revisora de cuentas, señores: Erasmo Aravena, Manuel Arriagada y Hernán Zambrano.

ASOCIACION DE BASKETBOL

Recientemente se ha elegido el nuevo Directorio de esta Asociación, el que ha quedado compuesto como sigue:

Presidente, señor Fernando Pérez.
Secretario, señor Pedro Jiménez.
Tesorero, señor José Alvcal.
Directores, señores: Roberto Ramírez y Luis Uribe.

"SAN LORENZO F. B. C."

En asamblea general efectuada por este club, se procedió a elegir el nuevo Directorio para el año en curso, quedando formado como sigue:

Directorio Honorario

Presidente, señor Juan Mardones.
Secretario, señor Juan Vargas.
Capitán, señor Luis 2.° Peña.
Secretario, señor Víctor Manuel Cisternas.

Directorio Efectivo

Presidente, señor Pedro Sánchez.
Vicepresidente, señor Porfirio Flores.
Secretario, señor Juan Rodríguez.
Prosecretario, señor Florindo Parra.
Tesorero, señor Homobono 2.° Figueroa V.
Protesorero, señor Antonio Acosta.
Directores, señores: René Concha y Ernesto Vásquez.
Capitán 1.° equipo, señor Fructuoso Oyanedel.
Vicecapitán 1.° equipo, señor Luis Altamirano.
Capitán 2.° equipo, señor Santiago Muñoz.
Vicecapitán 2.° equipo, señor Pedro Jerez.

Dignamente celebró su 48.° aniversario el Cuerpo de Bomberos de Lota

Tuvo lugar una sesión solemne. - El comandante don J. Isidro Wilson hizo una remembranza histórica. - Felicitaciones recibidas.

Grupo general de los voluntarios de las tres Compañías, que en forma íntima y sencilla celebraron el 48.° aniversario de la fundación del Cuerpo de Bomberos "Matías Cousiño".

Con asistencia de la totalidad de los oficiales y voluntarios de las tres Compañías, se efectuó el Miércoles 12 de Mayo, una solemne sesión con el objeto de conmemorar el 48.° aniversario del Cuerpo de Bomberos de Lota.

En ella el secretario del Cuerpo, dió lectura al Acta de fundación y a los nombres de los fundadores que, en un 12 de Mayo de 1895 echaban las bases en el Teatro Nacional del que es hoy, para orgullo de nuestro pueblo y de la noble causa, el prestigio y disciplinado Cuerpo de Bomberos de Lota.

A continuación el Comandante, señor Wilson, hizo reminiscencias de los primeros años de vida del cuerpo y como y como a costa de sacrificios se ha logrado ocupar un importante sitial, que con orgullo se puede decir, está a la altura de los mejores Cuerpos del país.

En esta oportunidad se hicieron recuerdos anecdóticos de los primeros tiempos de vida, rindiéndose homenaje a los fundadores y en especial a los voluntarios más antiguos que estaban presentes, como los señores Hipólito Carrasco y don Juan Gómez.

Terminó el Comandante, señor Wilson, exhortando a los voluntarios a una férrea disciplina a fin de hacer merecido honor a las viejas tradiciones y a fin de que en cada voluntario haya ese espíritu de superación, en bien del engrandecimiento del Cuerpo y de la abnegada causa que han abrazado.

Se dió lectura a algunos telegramas y felicitaciones recibidas, entre ellos, de los señores Sidney Raby, Víctor Salgado, Administrador General de la Compañía; señor Arnoldo Courard, del Profesorado de la Escuela N.° 8, del Centro de Madres de la misma, de la Cruz Roja Juvenil, del Centro de Cooperadores, etc., etc.

Los socios del "Yale" y amigos, despidieron de su vida de soltero al señor Luis A. Prieto

Asistentes a la Despedida de Soltero que ofrecieron los socios del "Yale Sporting Club" y amigos al señor Luis A. Prieto Berardi.

Un grupo de socios del "Yale" y amigos íntimos, despidieron de su vida de soltero al señor Luis A. Prieto B., en una manifestación consistente en una comida, servida en Lota Bajo.

Ofreció la manifestación en elocuentes términos el presidente del "Yale", señor Armando Fuentes Torres, quien se refirió a las bellas prendas personales que adornan a la persona del festejado, deseándole a nombre del "Yale" toda clase de felicidades en su nueva vida matrimonial.

Contestó el señor Prieto, siendo objeto de múltiples atenciones de parte de los asistentes.

Hablaron además los señores: Caupolicán Retamal, Arturo Osses, José Arriagada, cerrando la manifestación el señor Fernando Fuentes Torres.

Gran Sastrería "Laurié"

¡¡NO VACILE UD.!!

Sin pérdida de tiempo visite el **Gran Depósito de Casimires Nacionales e Importados en Squella No. 21**

Como también la Sección Sastrería, la que está atendida por un competente profesional Español

Abrigos y ternos hechos - Toda clase de materiales para Sastres por mayor y menor

Recién recibido: un novedoso surtido en Trieheras y Abrigos, último modelo

Gran surtido en Calcetines y Jersey a precios de Fábrica.

Pase Ud. y convénzase en Squella 21 - Fono 3 - LOTA

El 23 de Mayo en la Parroquia de Lota Bajo el Rvdo. P. Vicente de Paul Rodríguez cantó la primera Misa en este su pueblo

Rvdo. P. Vicente de Paul Rodriguez, que cantó su primera Misa en la Parroquia de Lota Bajo. Aparece acompañado de los RR. PP. Asuncionistas, familiares y amistades.

El P. Vicente de Paul, en el mundo Alfredo Rodríguez, es hijo de esta tierra minera y nacido en un humilde pero cristiano hogar. Sus padres, a temprana edad le pusieron en el Colegio "San Juan" donde cursó desde las primeras letras hasta el tercer año de humanidades. El Rvdo. P. Morand Ohrel, Director del Colegio, supo despertar en el entonces niño, la vocación al sacerdocio que cultivó con especial cariño hasta enviarlo a la Casa de formación religiosa que los RR. PP. Asuncionistas tienen en Mendoza (Chile), donde finalizó sus estudios humanísticos. Dadas las pruebas de piedad y dedicación al estudio, fué enviado juntamente con su hermano Raúl a Francia, donde cursó filosofía. Más tarde fué a Roma donde estuvo un año para regresar a Francia en donde finalizó sus estudios teológicos.

Mientras Europa se desangra en guerra fratricida, el 30 de Mayo de 1942 se ordenaba un nuevo sacerdote, símbolo de la paz en medio de los odios y rencores de este siglo. Era un hijo de esta tierra, un lotino: Alfredo Rodríguez.

Las vicisitudes de la guerra le retuvieron aún por un año hasta que después de recorrer diversos países europeos regresó a Argentina donde su capacidad y especiales dotes de inteligencia y caballerosidad le tenían reservado un puesto en la Parroquia de Lourdes en Buenos Aires.

Hoy le tenemos entre nosotros visitando a sus familiares que dejara hace 10 años.

Por eso las fiestas celebradas con este motivo en la Parroquia de Lota Bajo revistieron especial solemnidad, congregándose gran cantidad de pueblo que quería ver en el altar a un lotino impartiéndoles la bendición sacerdotal. La "Schola Cantorum" del Colegio Santa Filomena interpretó con maestría la misa de "Angelis". El sermón de estilo estuvo a cargo del Rvdo. P. Morand, quien supo conmover a los asistentes al relatar los pasos de la vida del nuevo sacerdote que él mismo bautizara y que hoy a la distancia de algunos años, con júbilo y alegría presentaba al pueblo hecho Ministro del Señor. Después de la Misa el P. Rodríguez agradeció emocionado la asistencia de autoridades y pueblo, al mismo tiempo que hizo conmovedores elogios a la labor del P. Morand a quien declaró su "Padre Espiritual". Acto seguido se procedió al "Besa Manos", ceremonia en la cual los asistentes pasaron a besar las manos consagradas del nuevo sacerdote. Durante la Misa ocuparon el sitio de honor el padre, hermanos y familiares del P. Vicente y autoridades locales, mientras que una delegación de alumnos del Colegio "San Juan" cubrían guardia al altar que subía por primera vez un ex alumno de este Colegio.

Poco después de medio día, se sirvió, en los salones de la Parroquia, un almuerzo al cual asistieron los familiares del P. Rodríguez y amigos de la Casa Parroquial.

Deseamos al R. P. Vicente de Paul un largo y fecundo apostolado y hacemos votos porque sus Superoires lo destinen a éste su pueblo natal, en medio del cual su labor le haría conquistar muchas almas.

NUEVO JARDIN "LESLYA"

CONCEPCION

Ordene sus Coronas, Cojines y Cruces funerarias -- al Jardin «LESLYA» en Caupolicán 560 --

Días festivos y después de las 19 horas, se atiende en Freire 1035 - Fono 1309

NOVIOS: Estamos a su disposición en artísticos Bouquets y Canastillos.

Especialidad en arreglos de capillas para novios.

Mercedes Brito de Villarroel

Caupolicán 560 - CONCECPCION

Pompas Fúnebres

La Empresa Rivas atiende toda la Zona y no tiene sucursales.

Es atendida por sus propios dueños en:

LOTA, CORONEL Y CURANILAHUE

DANIEL RIVAS S.

Con todo brillo se puso término a la kermesse del Cuerpo de Bomberos

Agradecimientos del Directorio General del Cuerpo

Como es ya característico en nuestro pueblo, con vivo entusiasmo se esperaba la inauguración de la kermesse del Cuerpo de Bomberos y las expectativas estuvieron bien cifradas, pues, todos los números programados resultaron un éxito, mereciendo especial mención el baile, donde se puso notar la presencia de lo más selecto que tiene nuestra sociedad lotina, estando seguros que, de los agradables momentos pasados, se guardará un imperecedero y grato recuerdo.

El Directorio General del Cuerpo de Bomberos, nos encarga agradecer en forma muy especial, a todas las personas que, en forma tan espontánea hicieron obsequios para esta kermesse, como igualmente al Centro de Cooperadores del Cuerpo.

Generoso rasgo del Sr. Oscar Emhart para nuestro fondista E. Gacitúa

A raíz del triunfo obtenido por nuestro destacado fondista Enrique Gacitúa, adjudicándose la media maratón corrida en Concepción, el conocido caballero y admirador deportivo señor Oscar Emhart V., hizo llegar a manos de Gacitúa un cheque por la suma de $ 100.—, como un estímulo y reconocimiento a este esforzado deportista.

Gacitúa — que no tiene el placer de conocer al señor Emhart — nos pidió agradecer este generoso rasgo gastado poro con él, manifestándonos que invertiría dicha suma en útiles deportivos.

Personal de la Of. Adm. despidió de su vida de soltero al Sr. Luis Prieto

Empleados de las Oficinas de Administración, que ofrecieron una manifestación de Despedida de Soltero al señor Luis Antonio Prieto Berardi.

En los comedores del Casino de Lota Alto, empleados de la Oficina Administración, ofrecieron una comida al señor Luis A. Prieto B., con motivo de su próximo matrimonio.

Ofreció la manifestación el señor Oscar López V., en conceptuosos términos hacia la persona del festejado, contestando el señor Prieto en una magnífica improvisación.

En esta ocasión le fué obsequiado al señor Prieto un hermoso juego de cristalería.

Contribuyó a dar mayor animación, los simpáticos números de canto del señor Benítez, quien cantó lo mejor de su repertorio, siendo muy aplaudido por su acertada actuación.

Erogaciones

Don Juan O. Reyes Paz, que trabaja como electricista en el Pique Grande, nos solicita hacer llegar por intermedio de este periódico, sus agradecimientos a todas las personas que se dignaron acompañar a los funerales de su hermana doña Carmela Reyes Paz (Q. E. P. D.).

Al mismo tiempo hace extensivos estos agradecimientos a sus compañeros de trabajo, por la generosa ayuda prestada, de acuerdo con la siguiente erogación voluntaria:

Señores: J. B. Amaya, $ 20.—; M. Gómez, 20.—; N. Hernández, 10.—; W. Sepúlveda, 10.—; L. Palma, 5.—; V. Hermosilla, 5.—; M. Toloza, 20.—; L. Torres, 10.—; C. Torres, 10.—; J. Cohas, 20.—, y J. Amaya, 5.—

Total erogado, $ 135.—

Doña Carmen Henríquez v. de Flores e hijas, agradecen por nuestro intermedio, a todas las personas que se sirvieron acompañar en los funerales de su esposo don Arturo A. Flores F. (Q. E. P. D.), antiguo operario de la Elaboración de Maderas del Establecimiento.

A su vez agradece a sus ex compañeros de trabajo por la espontánea ayuda económica que recibió, cuyos erogantes fueron los siguientes:

A. González, $ 5.—; R. Márquez, 5.—; L. Castro, 5.—; F. Ferrer, 5.—; C. Nasse, 5.—; M. Muñoz, 10.—; A. Pinto, 5.—; J. Llanos, 5.—; L. Wilmes, 3.—; S. Novoa, 5.—; P. Toledo, 2.—; A. Berna, 2.—; A. Castillo, 2.—; H. Valdebenito, 1.—; J. Pinilla, 2.—; J. Opazo, 3.—; J. Aburto, 1.—; P. Quilodrán, 2.—; S. Ruiz, 5.—; A. Riveros, 5.—; V. Torres, 2.—; F. Quiero, 3.—; D. Moraga, 1.—; M. Ulloa, 2.—; F. Carroza, 2.—; M. Burgos, 3.—; F. Pérez, 5.—; A. Arriagada, 1.—; J. Huenchul, 1.—; J. Estrada, 1.—; M. Inostroza, 1.—; B. Muñoz, 5.—; O. Molina, 2.—; D. Hermosilla, 2.—; R. Suazo, 2.—; I. Jiménez, 2.—; P. Carrasco, 2.—; C. Valdebenito, 2.—; V. Price, 1.—; M. Gutiérrez, 2.—; C. Arriagada, 2.—; J. Leal, 2.—; J. Cid, 2.—; A. Toledo, 2.—; G. Valdés, 2.—; E. Perales, 2.—; L. Muñoz, 2.—; J. Rufino, 1.—; J. Estevan, 1.—; L. Molina, 3.—; Sergio D., 2.—; J. Romero, 1.—; T. Roa, 2.—; J. Vergara, 1.—; S. Montecinos, 2.—; C. Sáez, 1.—; H. Martínez, 1.—; P. Castañeda, 3.—; M. Reyes, 1.—; R. Ramírez, 1.—; R. Cárdenas, 1.—; H. Azócar, 1.—; H. Hernández, 2.—; J. Rodríguez, 2.—; J. Sáez, 2.—; L. Jara, 2.—; J. Figueroa, 2.—; R. Espinoza, 1.—; J. Espinoza, 2.—; S. Huenchuleo, 2.—; R. Parra, 1.—; J. Cárcamo, 2.—; Luis H., 2.—; Pedro R., 2.—; A. Vega, 5.—; H. Muñoz, 1.—; O. Medina, 2.—; J. Troncoso, 1.—; E. Concha, 2.—; D. Arriagada, 2.—; S. Pérez, 2.—; I. Molina, 2.—; S. Silva, 1.—; P. Cuevas, 2.—; A. Mancilla, 1.—; J. Rodríguez, 2.—; H. Rojas, 2.—; J. Gacitúa, 1.—; N. N., 2.—; P. Sánchez, 5.—; L. Caro, 2.—; Clemente P., 2.—; S. Toledo, 2.—; J. Pérez, 2.—; R. Fuentes, 5.—; C. Silva, 2.—; S. Mancilla, 2.—; J. Jiménez, 1.—; J. 2.° Martínez, 2.—; E. Villarroel, 2.—; A. Muñoz, 5.—; A. Rodríguez, 5.—; M. Cruz, 5.—; C. Venegas, 3.—; E. Zúñiga, 2.—; B. Ramírez, 2.—; E. Riquelme, 2.—; L. Llanos, 5.—; J. Jeldres, 10.—; C. Gutiérrez, 2.—, y J. Padilla, 2.—

Total erogado $ 273.— (Doscientos setenta y tres pesos).

Manifestación que el personal del Depto. del Bienestar ofreció a la señorita Clarina Vega Cortez

Grupo de asistentes a la manifestación de despedida de soltera de la señorita Clarina Vega C., ofrecida por personal Departamento del Bienestar.

El Sábado 15 de Mayo ppdo., el personal del Departamento del Bienestar, ofreció en el Casino de Lota Alto, una simpática manifestación de despedida a la señorita Clarina Vega Cortez, con motivo de su próximo matrimonio.

A nombre del personal ofreció esta manifestación la señorita Raquel Vega P., quien en elocuentes términos interpretó el sentir del personal, formulando sinceros votos por la felicidad de la festejada.

La señorita Raquel Vega, puso en manos de la festejada un artístico juego de té, con que el personal quiso obsequiar como recuerdo, por las simpatías que dentro de él supo granjearse la festejada.

A continuación se desarrolló un animado baile, reinando en todo momento la más agradable camaradería, en un ambiente que dejará gratos recuerdos entre los asistentes.

CURANILAHUE

En Colico Sur se ha fundado el nuevo Centro de Box "Deportivo Cultural Boxing Club". — Directorio que regirá este Centro.

Un grupo de entusiastas aficionados ha fundado recientemente en Colico Sur, el Centro con que encabezamos estas líneas, quedando compuesto su Directorio como sigue:

Directorio Honorario

Presidente, señor Gerente Compañía Colico Sur.

Vicepresidente, señor Guillermo Galleguillos.

Tesorero, señor Jefe Dep. Bienestar señor Hernández.

Directores, señores: Julián Urra, Dr. Dalivor Rasmilik, Dr. Pedro Rob, Capitán señor Osvaldo Castro, Celín Uauy, J. Claro, J. Rebolledo y Marcos Balich.

Directorio Efectivo

Presidente, señor José Peralta.

Vicepresidente, señor Martín Vergara.

Secretario de Actas y Prensa, señor Luis Muñoz.

Tesorero, señor Samuel Espinoza.

Directores, señores: José Vigueras y Rudecindo Bravo.

Entrenadores, señores Luis Muñoz y Pedro Reyes.

Masajista, señor José Sepúlveda.

Gran Tienda "LA FAMA" - González Hnos.

¡GANE USTED DINERO!

La Gran Tienda "LA FAMA" invita a Ud. para que se imponga del selecto surtido de Trajes y Abrigos confeccionados de la más alta calidad, pudiendo obtener Ud. un 40% de economía en sus compras.

Tenemos también un variadísimo surtido en Géneros para Abrigos y Trajes de Señoras.

Sedas y Brines en un color y fantasía; todo a precio de verdadera ocasión.

Mantenemos el más extenso surtido en Sombreros, desde el finísimo Felpa de Seda y Fieltro hasta el corriente de Lana, desde $ 20.—

Catres y Colchones, estamos liquidando.

NO OLVIDE Gran Tienda "LA FAMA".

GONZALEZ Hnos. - LOTA - Comercio 700 - Casilla 30

DEPORTES

Nuevamente nuestro corredor máximo Enrique Gacitúa se ganó la media marathon

Fué para el festival deportivo organizado por el Círculo de Cronistas Deportivos de Chile. - 32 corredores en la dura prueba. - 20 llegaron a la meta. - Santibáñez ocupó el 7.o lugar. - Esta fiesta del deporte se llevó a cabo en Concepción ante 10 mil personas.

No podía faltar la representación atlética lotina en el festival que organizaron los Cronistas Deportivos de Chile, Sección Concepción, y así fué que los dirigentes locales acudieron con toda atención al llamado que le hicieran los organizadores. Participaron solamente dos corredores de Lota: Enrique Gacitúa y Daniel Santibáñez, cuya actuación fué brillante, especialmente la de Gacitúa que indiscutiblemente se adjudicó la media marathon entre 32 corredores, llegando a la meta en medio de aclamaciones y vítores que le brindaba la afición reunida en el magnífico Campo Municipal de Deportes de Concepción, obligándolo a dar la vuelta olímpica.

Como decimos, tomaron parte 32 corredores, valores destacados de la región y la partida fué desde Talcahuano a las 14.45 horas, largando el primer lote, que correspondía a la categoría de los novicios, para al minuto darle la partida a los perdedores y un minuto y medio más tarde largar a los campeones que salían sin handicap. La calle Colón fué escenario de un verdadero duelo entre todos los atletas participantes que alternaban en esta justa muscular. Luego se fueron ya viendo los mejores y se notó que los novicios empezaban a ceder terreno, siendo desplazados poco a poco en el camino pavimentado y tomando ventajas los campeones. Cada rato cambiaban el orden y ya en la pasada por el Club Hípico, el lotino Gacitúa tomó la punta, lugar que mantuvo hasta cruzar la meta, seguido a unos cuatrocientos metros de su próximo contendor Eulogio Hernández de Penco y en tercer lugar el atleta militar Hernán Peña.

La llegada de Gacitúa fue recibida con vivas muestras de simpatía y fué obligado a dar la vuelta olímpica, apreciándose de tal manera la victoria que había obtenido la representación de Lota.

También el otro lotino no tuvo mala figuración ya que ocupó el 7.° puesto.

El resultado general de esta media marathon fué el siguiente:

1.°—Enrique Gacitúa de Lota, con el tiempo de una hora 4 minutos 44 segundos.

2.°—Eulogio Hernández de Penco, con 1.6 3/5.

3.°—Hernán Peña del Militar, con 1.7 50" 3/5.

4.°—Juan Manríquez de Schwager, con 1.8 25".

5.°—Juan Ruiz de Schwager, con 1.9 6".

6.°—Pedro Saravia de Schwager, con 1.9 25" 2/5.

7.°—Daniel Santibáñez de Lota, con 1.9 32" 3/5.

8.°—Guillermo Vidal de Schwager, con 1.11 10" 2/5.

9.°—Héctor Montaldo de Penco, con 1.12 5" 2/5.

10.°—José Venegas de Talcahuano, con 1.13 6" 4/5.

11.°—Arturo Torres de Schwager, con 1.13 7" 2/5.

12.°—Delfín Muñoz de Penco, con 1.13 7" 3/5.

13.°—Aurelio Becerra de Talcahuano.

14.°—Juan Villagra de Concepción.

15.°—Eduardo Moya de Concepción.

16.°—Luis Alvarez de Penco.

17.°—Juan Ibarra de Talcahuano.

18.°—Ignacio Osores de Tomé.

19.°—Arcadio Torres de Penco.

Muy bien recibido fué el triunfo de Gacitúa en este pueblo de Lota, ya que es una victoria que honra los deportes locales y especialmente el atletismo.

Cabe también hacer mención que se preocuparon preferentemente para conquistar el triunfo dos dirigentes entusiastas y activos, tales como los señores Arbulú y Gómez, quienes no escatimaron sacrificios por ir al lado de sus corredores hasta llegar a la meta, rasgo que Gacitúa agradece muy sinceramente.

"Central" se ganó el Campeonato de Apertura del Básquetbol local

Se jugaron los partidos en el Gimnasio y cancha del "Yale". - Relativo interés tuvo la iniciación de las actividades cesteriles. - 2.o fué Huracán y 3.o Yale.

La nueva directiva del básketbol local ha querido darle impulso a esta rama en el presente año y es por eso que en tanto se hicieron cargo de todo el efectivo programaron de inmediato el Campeonato de Apertura, inscribiéndose en esta competencia los clubes: Manuel Rodríguez, Yale, Central, Juventud y Huracán.

Un Domingo en la mañana se jugó la primera etapa del programa, es decir dos partidos, correspondiéndole jugar a Juventud con Huracán, adjudicándose el triunfo el Huracán por no presentación del Juventud. En seguida actuaron los clubes Rodríguez y Central. El partido tuvo algunas fases interesantes, pero en la mayoría hubo monotonía en las acciones, hasta que al final los centralinos hicieron suyo el partido por una buena cuenta.

En las festividades del 21 de Mayo se jugaron las finales en el Gimnasio de la Compañía en Lota Alto. Jugó el primer partido Central con Yale, venciendo el Central por abultada cuenta, quedando entonces para la final con Huracán cuyo match se jugó esa misma noche.

El partido este desmereció en gran parte por lo brusco de las acciones, las que fueron promovidas por los jugadores del Huracán, que en realidad esa noche se comportaron fuera de todo orden de cosas. Los partidos se ganan actuando con caballerosidad y limpieza, pero no así con brusquedades y hasta hubo la mala intención y así cayó batido inobjetablemente por el buen equipo del Central, que desde un principio se vió la superioridad.

Comentarios acres de esta competencia los lleva el Huracán, ya que su comportamiento no fué bueno la de algunos elementos, ya que son buenos pero que no deben recurrir a este estado de cosas.

Así entonces Central se adjudicó el Campeonato de Apertura del básketbol local, ocupando el segundo puesto el Deportivo Huracán y tercero el Yale Sporting Club.

En este torneo se pudo ver que la gente no está entrenada y que los equipos se han despreocupado un tanto, pero creemos que de aquí en adelante, ya que empieza dentro de breve la temporada, ha cambiar radicalmente la cosa y cada club tratará de superarse, pues así se hace labor deportiva y se cooperará a las buenas intenciones que tienen los dirigentes máximos de nuestro básketbol.

"M. Rodríguez" cayó batido por el "V. de Chile" de Concepción, 2X0

Nadie pudo negar su concurso para el grandioso festival que organizaron los Cronistas Deportivos de Chile, Sección Concepción, y así fué como los "guerrilleros" prestaron gustoso su primer cuadro sin gasto alguno para enfrentarlo al Victoria de Chile, que fué su contendor.

Este match se jugó como semi fondo del lance Concepción-Talcahuano, verificado en el Campo Municipal de Deportes de la ciudad penquista y ante 10 mil espectadores.

Victoria de Chile y Manuel Rodríguez, hicieron un partido sólo más que regular y salvo algunos ratos en que se vió que había pasta. Atajadas del arquero lotino merecieron aplausos.

El triunfo correspondió al equipo del Victoria que se anotó dos tantos por intermedio del "gringo" Elessith y Acosta, producto de buenas jugadas hilvanadas por las alas, y con este resultado, los "guerrilleros" perdieron un match que por lo menos podían haber empatado.

El Club de Patinaje "Lota" se impuso al "Rangers" de Concepción

El primer equipo ganó 1X0 y el segundo 2X1.

El Club de Patinaje Lota, el Domingo antes pasado, se trasladó a la ciudad de Concepción con los primeros y segundos equipos de hockey para enfrentar allá al Rangers, club de gran prestigio y de alto poderío.

Los lotinos que actuaron en el preliminar se adjudicaron el match 2 × 1, cuenta que refleja lo interesante que estuvo el encuentro.

Luego jugaron los equipos de honor de ambos clubes, imponiéndose nuevamente los lotinos 2 × 1, después de un partido que tuvo las mejores alternativas y en el que se vió que los locales guardan perfectamente sus condiciones en esta clase de deporte.

Con este triunfo, el Club de Patinaje Lota, ha confirmado su clase de bueno y a la vez de Campeón Regional, ya que se ha enfrentado a los mejores conjuntos de la región, imponiéndose a todos ellos.

Dr. A. RUIZ del RIO
Medicina General
ATIENDE
Calle Población Casa - A
Horas de Consultas:
Mañana 1 1/2 a 3 — Tarde 7 a 8
LOTA ALTO

"Luis Acevedo" cortó la carrera de invicto al "Gold-Cross", ganándolo 3X2 allá mismo en Talcahuano

Muchos de nuestros aficionados se habrán impuesto por medio de la prensa penquista del hermoso triunfo que obtuviera hace dos Domingos atrás el Cuadro de Honor del Deportivo Luis A. Acevedo sobre el Gold Cross, triunfo que hace honor verdadero al balompié local, pues se impuso al invicto cuadro porteño 3 × 2.

A decir por los comentarios de la prensa grande, los "aviadores" se comportaron muy bien, especialmente en el primer tiempo y confirmaron su clase ante tan calificado rival.

Así con este triunfo el Acevedo cortó la carrera de invicto que llevaba el Gold Cross, y más merecido y de tal valía ha sido esta victoria, cuando fueron ganados en su propio pueblo.

Nuestras felicitaciones a los "albos" que se impusieron a tan poderoso equipo como lo es el Gold Cross.

Dra. Marina Riveros Sepúlveda
Médico Cirujano
Enfermedades de Niños y Medicina interna de señoras.
Cousiño 251 - LOTA

"CASA LONDRES"

COMERCIO 702 -- JUAN CONTRERAS -- LOTA

EL ACONTECIMIENTO DEL AÑO!

"CASA LONDRES" avisa a su distinguida clientela que ha recibido un gran surtido en ricas telas para trajes y un novedoso surtido en Abrigos de Invierno, cruzados y rectos.

Recién llegado un variado surtido en lanas para señoras, especial para trajes y abrigos.

Abrigos y trajes para niños, en pantalón corto y largo.

Gran Stock de camisas, sombreros y corbatas a precios fuera de toda competencia.

No piense más!... Su problema está resuelto

"CASA LONDRES" será la única Casa en Lota que le dará facilidades para sus compras; **cuenta con créditos especiales a empleados.**

Abona nuestro prestigio un experto cortador, garantizándole que será atendido con esmero, prontitud y elegancia en el vestir.

JUAN CONTRERAS
COMERCIO 702 — LOTA

El "Huracán" fué a Carampangue y ganó allá 45X41 al "Maitenes"

El Domingo 9 del mes recién pasado se jugó en Carampangue el encuentro de básketbol entre el Deportivo Huracán y el Deportivo Maitenes. El partido en todo momento estuvo interesante, viéndose buenas jugadas por ambos bandos, pero sin embargo, no faltó la jugada violenta que hizo desmerecer en algo el desarrollo del match, pero en general gustó al público.

El triunfo correspondió al Huracán 45 × 41, actuando: Ramírez, Quezada, Pampaloni, Santander, Aravena y Hernández. Pampaloni fué el hombre que más se destacó, ya que logró marcar 23 tantos, el resto actuó en forma discreta.

Una vez finalizado el partido los visitantes fueron atendidos por parte de la dirigencia del Maitenes.

La revancha se jugará aquí en Lota, en una fecha próxima y para ello el socio del Huracán señor Peña, ya ha donado un juego de medallas.

El "negrito" Arcadio Dávila se fué a Valparaíso

Hace más o menos unos doce días que pasó por nuestras oficinas el "negrito" Arcadio Dávila, quien venía a despedirse de nosotros y agradecernos nuestros conceptos en sus distintas actuaciones que había tenido en los rings locales, ya que ahora se dirige a Valparaíso en donde piensa seguir actuando.

Nos encargó Dávila despedirlo de la afición lotina, de la cual se expresó en forma muy gentil ya que lo animó en cada combate para salir triunfante. Nos dijo, esa "barra" que me hacían no la olvidaré nunca y guardaré muchos recuerdos de estos queridos compañeros deportistas que dejo aquí en Lota. Me voy ahora a Valparaíso y allá seguiré mi carrera de boxeador y pondré el mismo corazón que puse aquí en Lota para así salir airoso en mis futuros encuentros que sostendré.

Se va el "negrito" que nos diera tantos triunfos y nos defendiera con todo ese entusiasmo de aficionado, pero se va en busca de mejores horizontes, y por ello, queremos desearle los mejores éxitos en su nuevo campo de acción.

DAMAS DE LOTA

Permanentes, Manicure, Peinados al agua y Marcel

ATENCION ESMERADA E HIGIENE ABSOLUTA
Máquinas modernas
BAJO MERCADO — LOTA ALTO
ERNESTINA F. DE PARRA
Diplomada en la Escuela Politécnica "Díaz Gaseoigne" - CONCEPCION

Nueva directiva tiene el fútbol lotino

Su Presidente es el señor Juan de Dios Torres. Es entusiasta la nueva mesa.

Reunidos los delegados, representantes de los distintos clubes de fútbol, se procedió a nombrar la nueva mesa directiva del fútbol lotino, recayendo esta vez la presidencia en el conocido y entusiasta deportista señor Juan de Dios Torres, persona ya que es vastamente luchadora para hacer surgir el fútbol, pues así le hemos visto en muchísimas oportunidades. Es en realidad una garantía tener un presidente como Juanito Torres, quien trabajará incansablemente por mantener un fútbol que de el debido nombre a este terruño minero.

El resto del directorio también lo componen destacados elementos deportistas locales, que seguramente aunarán sus fuerzas para el engrandecimiento del fútbol lotino.

Damos a continuación la nómina completa de esta nueva mesa directiva que regirá los destinos de la Asociación de Fútbol de Lota:

Presidente, señor Juan de Dios Torres, del Deportivo Manuel Rodríguez.

Vicepresidente, señor Víctor Chamorro, del Carlos Cousiño.

Secretario, señor Miguel Durán Elgueta, del Deportivo Huracán.

Tesorero, señor Pedro Riveros Lagos, del Deportivo Matías Cousiño.

Director, señor Juan 2.º Peña, del Manuel Bulnes.

"Manuel Rodríguez" fué a Tomé y empató allá con el "Carlos Werner"

Uno de estos últimos Domingos se trasladó a Tomé el primer equipo del Manuel Rodríguez, jugando en el Estadio Bella Vista con el Carlos Werner de ese pueblo. El match que sostuvieron fué de lo más interesante y tuvo jugadas de verdadero mérito que agradó a la numerosa afición tomecina.

El resultado del partido fué empate a un goal, cuenta que estuvo un tanto ajustada al desarrollo del match, ya que ambos conjuntos se expidieron bastante bien y sobresalieron las defensas de ambos conjuntos.

Los "guerrilleros" nos encargan agradecer muy deveras las finas atenciones que les prodigaron los colegas del Werner.

SEGURIDAD ANTE TODO

No se monte en los cabos de los sinfines; es un peligro para Ud. mismo.

TEATRO DE LA COMPAÑIA

Programación para el mes de Junio

Sábado 5.—"CIELOS DE ARIZONA".—Estreno de aventuras por John Mac'Brown, y "EL REY DE LAS NUVES", 6.ª función final. — Platea $ 3.— Galería $ 1.40.

Domingo 6.—"EL GRAN SECRETO". Gran estreno argentino por Mecha Ortiz y Nury Montsé, Noticiario Actualidades, etc. — Platea $ 4.— Galería $ 1.40.

Lunes 7.—"EL GRAN SECRETO". Gran reprise por Mecha Ortiz y Nury Montsé, Actualidades, etc. — Platea $ 4.— Galería $ 1.40.

Martes 8.—"DURO VAQUERO". Estreno cómico por los ases de la risa Abott y Costello, Noticiario Metro, Actualidades, etc. — Platea $ 3.— Galería $ 1.40.

Miércoles 9.—"LOBOS DEL NORTE". Estreno cow-boy por William Boyd, y "DICK TRACY CONTRA EL CRIMEN", 7.ª función. — Platea $ 3.— Galería $ 1.40.

Jueves 10.—"CUMBRES DE PASION". Gran reestreno por Ann Sheridan y Roberto Cumming, Noticiario Universal, Sinopsis, etc. — Platea $ 3.— Galería $ 1.40.

Viernes 11.—"EL MAYORAL FUE A FRANCIA". Gran estreno de actualidad guerrera por Constance Cumming y Robert Morley, Noticiarios actualidades, etc. — Platea $ 4.— Galería $ 1.40.

Sábado 12.—"DOBLE CITA". Estreno de aventuras por Edmond Lowe, y "TRIUNFAN LOS VALIENTES", 1.ª función de la gran serial por Lon Chaney. — Platea $ 3.— Galería $ 1.40.

Domingo 13.—"LA EMBOSCADA SUBMARINA". Gran estreno de actualidad guerrera por John Howard y Margarette Chapman, Noticiarios actualidades, etc. — Platea $ 4.— Galería $ 1.40.

Lunes 14.—"BARCOS CON ALAS". Gran reestreno guerrero por John Clement, Actualidades, etc. — Platea $ 3.— Galería $ 1.40.

Martes 15.—"RUSIA RECHAZA AL INVASOR" y "24 HORAS EN RUSIA". Estrenos rusos de actualidad guerrera. — Platea $ 4.— Galería $ 1.40.

Miércoles 16.—"LA MINA MALDITA". Estreno de aventuras por Donald Barry, y "DICK TRACY CONTRA EL CRIMEN", 8., función final. Platea $ 3.— Galería $ 1.40.

Jueves 17.—"EL GAUCHO MUJICA". Estreno argentino por Vicente Padula y Estela Inda, Noticiario Universal, etc. — Platea $ 3.— Galería $ 1.40.

Viernes 18.—"LA CANCION DEL ALMA". Gran estreno argentino por Rafael Falcon y Vilma Vidal, Actualidades y Noticiario Inglés, etc. Platea $ 3.— Galería $ 1.40.

Sábado 19.—"FAISON PATRIOTAS". Gran estreno de aventuras por Robert Stark y Broalerick Crawford, y "TRIUNFAN LOS VALIENTES", 2.ª función. — Platea $ 3.— Galería $ 1.40.

Domingo 20.—"CONCIERTO DE ALMAS". Gran estreno argentino por Pedro López Lagar y Delia Garcés, Noticiarios, Actualidades, etc. Platea $ 4.— Galería $ 1.40.

Lunes 21.—"CONCIERTO DE ALMAS". Grandiosa reprise argentina por Pedro López Lagar y Delia Garcés. — Platea $ 4.— Galería $ 1.40.

Martes 22.—"EL DIA QUE ME QUIERAS". Gran reestreno en copia nueva por el recordado actor Carlos Gardel, Noticiario Metro, Actualidades, etc. — Platea $ 4.— Galería $ 1.40.

Miércoles 23.—"EL CHICO DE ARIZONA". Estreno cow-boy por Roy Roger, y "EL TERROR DE LOS ESPIAS", 1.ª función de la gran serial por Kane Richmond. — Platea $ 3.— Galería $ 1.40.

Jueves 24.—"LA BELLA TIRANA". Gran estreno social por Joan Crawford y Melvyn Douglas, Noticiario Universal y Actualidades, etc. Platea $ 4.— Galería $ 1.40.

Viernes 25.—"TRES CONTRA DOS". Grandioso estreno Columbia por Gary Grant, Jean Arthut, Ronald Colman y Glenda Farrel, Actualidades Noticiarios. — Platea $ 4.— Galería $ 1.40.

Sábado 26.—"REY DE LOS COW-BOYS". Estreno cow-boy por Gene Autry, y "TRIUNFAN LOS VALIENTES", 3.ª función. — Platea $ 3.— Galería $ 1.40.

Domingo 27.—"ME CASE CON UN ANGEL". Grandioso estreno musical por Nelson Eddy y Janet Macdonald, Noticiarios, Actualidades, etc. Platea $ 4.— Galería $ 1.40.

Lunes 28.—"EL LADRON DE BAGDAD". Gran reestreno por Conrad Veidt, Sabú y June Duprey. — Platea $ 3.— Galería $ 1.40.

Martes 29.—"CRUZA". Gran estreno argentino por Fernando Ochoa y Amelia Bence. — Platea $ 4.— Galería $ 1.40.

Miércoles 30.—"TRUCOS DEL DESTINO". Gran estreno cow-boy por Gene Autry, y "EL TERROR DE LOS ESPIAS", 2.ª función. — Platea $ 3.— Galería $ 1.40.

Agradecimientos

Don Angel Custodio Mora, que trabaja en el Tráfico, nos solicita hacer llegar sus agradecimientos a sus jefes y compañeros de trabajo, por la ayuda prestada con motivo del fallecimiento de su padre don Juan Paz Paz.

Doña Rosalba Salgado v. de Jaque e hijos, expresan por nuestro intermedio sus más sinceros agradecimientos a todas las personas que se dignaron acompañar a los funerales de su esposo don Benito Jaque Albornoz (Q. E. P. D.).

Doña Ana Ramírez Escobar, que trabaja en la Sección Cerámica, agradece por intermedio de "La Opinión" al jefe de dicha Sección señor Carlos Vick, por el obsequio de que fué objeto consistente en un juego de té, en mérito de su gran comportamiento y antigüedad en la Sección.

Don Santos Fuentes Paredes, nos encarga dar sus más expresivos agradecimientos a los señores médicos, regente de enfermeras del Hospital del Establecimiento, por las atenciones prestadas durante su enfermedad.

Los jóvenes Manuel Muñoz Gatica, Victor Medina M., Caupolicán Unda V. y Carlos Urra R., alumnos de la Escuela de Minas de Copiapó, nos solicitan hacer llegar sus agradecimientos al señor Jefe del Departamento del Bienestar, por las facilidades otorgadas para su regreso a Copiapó, a fin de continuar sus estudios.

R. URRIOLA B.
Practicante Autorizado
Pabellón 26 — Casa 11
Inyecciones y Curaciones según prescripción médica
Atiende particularmente a domicilio

De Rocesin

El pensar es un tormento

Es posible que haya alguien que crea lo contrario; pero yo estoy cansado de observar que allí donde reside una gran facultad de reflexión, donde el cerebro es potente y honda la idea, la alegría es una pobre forastera, una especie de planta marchita que muere siempre de frío.

El pensamiento ejercitado sistemáticamente, como ciertos excesos orgánicos, produce un debilitamientogradual de los centros nerviosos y agota las fuentes del buen humor.

Los hombres que piensan mucho, tienen casi siempre un genio avinagrado, un aire cohibido, unos ojos muy opacos.

Si se examina el rostro de grandes pensadores como Dante, Manuel Kant, Tomás Carlyle y otros, se verá que llevan en sí un estigma indeleble que los abruma. Es la "tara" de la meditación inmoderada que envenena lentamente la vida y comunica a sus víctimas un aspecto siniestro de caimanes disecados.

En personas que no gozan de una naturaleza robusta, el pensamiento produce resultados tan fatales como el alcohol.

Por eso los médicos que son capaces de elevarse por encima de la terapéutica de pacotilla que enseñan los libros, en lugar de recetar metilarsinato sódico en casos de postración nerviosa, suelen recomendar al paciente fuertes de holgazanería y esparcimiento. Así se obtiene que vuelva el color a las mejillas y la agilidad a los músculos entumecidos.

Para estudiar gráficamente el fenómeno, basta comparar a un catedrático entregado de lleno a una ciencia especulativa cualquiera, con un bailarín de Kermesse, con un tener de opereta o con un empleado ministerial.

Aquel, el profesor, con la cabeza atiborrada de doctrinas inútiles, tendrá de seguro la piel cetrina y rugosa, la espalda curva y marchará con la vista fija en el suelo, como un galeote.

Los otros, en cambio, presentarán ese aire regocijado de los conquistadores galantes, avanzarán por las aceras aspirando con deleite el perfume mágico de sus ilusiones en flor, tarareando romanzas gaditanas siempre altivos y confiados, siempre ufanos y arrogantes.

Y si descendemos en la escala zoológica para estudiar al burro que tiene fama de ser entre los animales el más dado a la filosofía, o al elefante que pasa por el más sesudo dentro de su jurídica circunspección y los comparamos con el mono que por donde se le mire resulta un sinvergüenza, o con el caballo de carrera que es un estuche de elegante frivolidad, la cosa no puede ofrecer dudas para cualquiera que posea un regular discernimiento.

El burro y el elefante son bichos de escasa atracción a pesar de su sindéresis reconocida, mientras que el mono y el caballo de pista...

El pensar profundo constituye el error de los errores.

Los hombres afectados de tan extraña manía, sufren a cada paso sus lamentables efectos en forma de infortunios y decepciones.

A los que piensan mucho les ocurre lo mismo que a los que tienen un olfato demasiado fino: son unos desgraciados, porque la experiencia enseña que de cien olores que se perciben en una democracia organizada como la nuestra, noventa y ocho son malos, contando con que entre los dos restantes figura el toronjil...

De la facultad razonadora a la felicidad va la misma distancia que de la Morfología de Spengler a los tangos de Buenos Aires. El que quiera amargar su vida, que se engolfe en los laberintos históricos del primero; el que quiera divertirse en grande, que baile los segundos en buena compañía.

Para ser feliz, pues, hay que ser travieso como un francés del siglo XVIII, como Lesage; o sensual como un italiano del XVI, como Scaramuccio.

Y si el pensamiento por anti-higiénico nos arrebata los únicos placeres reales que la existencia ofrece, lo justo es que lo desterremos de nuestras prácticas habituales, reemplazándolo por un dilettantismo amable y ligero que nos permita sonreirnos confiados, de aquello que a otros hace sufrir.

LOS TIMIDOS

Las mujeres los aborrecen porque jamás declaran con franqueza sus intenciones y, como es natural, éllas no otorgan lo que no se les pide de un modo concreto, así como nadie presta su fianza ni su dinero sino ante una forma requisitoria.

El excesivo atrevimiento de los tenorios de medio pelo es antipático y a veces contraproducente; pero la tibieza y encogimiento de los tímidos es algo que da grima.

Las mujeres gustan de la energía, de las resoluciones impetuosas. Prefieren siempre las voluntades recias y los espíritus erguidos. Los tímidos existan su propiedad y, por consiguiente, su desdén.

Amanerados y pudibundos los veréis deslizarse sin ruido por la acera del frente, a la hora de queda, llevando en el pecho su inmenso caudal de amor inexpresado. Miran con ojos húmedos las ventanas de

AVISO

A los Padres y Madres de Familia

Se les recomienda que cooperen a la educación de sus hijos, ordenándoles que cuiden el aseo de su persona y de las habitaciones, así como el exterior de las casas de la Población.

No deben rayar las murallas, ni mancharlas con tiza o pintura o lápiz.

No deben cortar ramas de los árboles, ni destruír las plantas y flores, que existen para el agrado de todos los habitantes.

No deben tirar piedras a los autos y trenes, por ser éste un acto criminal.

Hacer tales cosas revela mala educación y perjudica el porvenir del que aspira a progresar en la vida.

la amada, mientras recitan entre dientes una declaración lánguida que su dulce tirana no oirá jamás.

De improviso sienten pasos lejanos, o rechina una puerta, o silba un granuja, o ladra un mastín, y el pobre muchacho, temblando de terror, huye hacia la sombra como si lo persiguiera un pelotón de dragones enloquecidos.

En sociedad está siempre con la vista baja y no contradice a nadie. No es que carezca de opiniones ni que le falten recursos para terciar en una polémica; es que no se atreve a hacer uso de ellos por temor, por simple temor inconsciente, por timidez innata.

En la mesa prefiere tomar el café amargo antes que incomodar al vecino pidiéndole azúcar, o traga el guisote insípido por no pedir el salero.

Busca siempre los rincones ocultos, los asientos de atrás, donde pueda pasar inadvertido.

Las miradas insistentes le enrojecen las mejillas y le ponen pavura en el alma, como si acabara de consumar un acto vergonzoso.

Con el temblor de sus nervios desquiciados, es frecuente que derrame vino sobre el mantel, o que pregunte por la salud de parientes ya fenecidos.

Al término de la velada suele encontrarse tan confuso, que no será extraño que olvide despedirse de los dueños de casa, o que en su precipitada fuga tropiece con señoras de respeto, derribe una ponchera o haga añicos un jarrón japonés.

La cortedad es una de las desgracias más lamentables que puedan aquejar a las personas. Y nada será si ella radica sólo en la falta de trato social, porque esto puede adquirirse fácilmente con un poco de paciencia y de resignación.

Lo serio es cuando la timidez reconoce causas orgánicas o fisiológicas, pues entonces no sana, aunque nos pasemos toda la vida chupando tabletas de andalina u otros hipnóticos.

Ahora, si el paciente cae en manos de los médicos, peor que peor, porque entonces, en lugar de mejorar, se pone más tímido todavía.

Los apocados se manifiestan desde pequeños. Empiezan huyendo de las lechuzas, de las baratas y de los guardianes. Después tienen miedo de las ánimas, de la Aritmética y de los truenos; y por fin, en la edad madura, sienten terror cerval por el reumatismo, por el libre pensamiento y por... su mujer.

Esta última forma de la timidez, denominada también "garrumina", es una de las más funestas que se conocen, porque pone a los hombres tartamudos y les apaga progresivamente la voluntad.

La antropología moderna ha descubierto que la mujer está dotada de mayor entereza moral que el hombre. La timidez es en ella un medio certero, casi un procedimiento, que la conduce siempre a su objetivo ansiado. En cambio en el hombre es una enfermedad del carácter, que le priva, de sus atributos, que amengua su señorío y le lleva a la derrota y al ridículo.

Si es usted tímido, ensaye desde hoy mismo su curación, consultando para ello a los hombres enérgicos, como los prefectos de policía, los bomberos o los veteranos del 79.

De otro modo la potestad marital, el derecho a voto, las curatelas, las judicaturas y demás prerrogativas que la ley le otorga en atención a su sexo, le van a resultar en la práctica presentes griegos, privilegios vacíos, que Ud. no ejercerá sino en el nombre.

No me pida que le cite casos, porque no lo complaceré.

SERVICIO METEOROLÓGICO DE LOTA ALTO

Observaciones registradas hasta el 30 de Abril de 1943 y su comparación con el año anterior en igual lapso de tiempo.

TERMOMETRIA

Temperatura	A la sombra		Cielo descubierto
	1942	1943	1943
Máxima del año	27°	27°	40°
Mínima del año	2°	8°	4°

HIGROMETRIA

Humedad del aire	1942	1943
Máxima del año.	94	75
Mínima del año..	28	27

BAROMETRIA

Presión atmosférica	1942	1943
Máxima del año.	776	769
Mínima del año.	755	758

PLUVIOMETRIA

Milímetros de agua caída	1942	1943
Total hasta la fecha...	90,8	66,2
Total en el año...	773,0	—

AGUA CAIDA EN 1942 Y EN LO QUE VA CORRIDO DEL PRESENTE AÑO

Meses del año	1942		1943	
Enero	2,1	milímetros	—	milímetros
Febrero	13,3	,,	2,1	,,
Marzo	21.9	,,	41,2	,,
Abril	53,5	,,	22,9	,,
Mayo	85,1	,,		,,
Junio	74.0	,,		,,
Julio	189.5	,,		,,
Agosto	217,6	,,		,,
Septiembre	62,4	,,		,,
Octubre	23,1	,,		,,
Noviembre	29,5	,,		,,
Diciembre	1.0	,,		,,
TOTAL	773.0	,,	66,2	,,

Mareas en el puerto de Lota, correspondientes al mes de Junio de 1943

Fecha	Alta marea		Alta marea		Baja marea		Baja marea	
1	8h.	50m.	21h.	04m.	14h.	25m.	3h.	22m.
2	9	27	21	48	15	02	4	05
3	10	03	22	26	15	37	4	45
4	10	37	23	04	16	10	5	25
5	11	12	23	20	16	42	6	04
6	11	43	23	47	17	14	6	45
7	12	23	0	24	17	48	7	28
8	13	09	1	03	18	24	8	14
9	14	—	1	47	19	40	9	04
10	14	59	2	39	20	11	9	58
11	16	03	3	39	21	29	10	47
12	17	03	4	42	22	53	11	20
13	17	56	5	46	23	33	12	04
14	18	43	6	45	0	17	13	05
15	19	27	7	38	0	59	13	57
16	20	10	8	30	1	40	14	47
17	20	54	9	19	2	23	15	36
18	21	39	10	10	3	07	16	23
19	22	24	11	—	3	52	17	12
20	23	12	11	20	4	40	18	03
21	23	52	12	03	5	32	18	57
22	0	48	12	56	6	27	19	53
23	1	49	13	54	7	29	20	51
24	2	55	14	56	8	41	21	50
25	4	03	16	—	10	01	22	47
26	5	09	17	08	11	20	23	23
27	6	10	18	12	11	43	0	35
28	7	03	19	11	12	33	1	36
29	7	50	20	14	13	18	2	28
30	8	32	20	50	14	—	3	14

Publicaciones del Departamento del Bienestar Social

Nociones de Alimentación Racional

por el Dr. VIRGINIO GOMEZ, Médico Higienista de la Cía. Carb. e Ind. de Lota

CAPITULO 1.º

OBJETO DE LA ALIMENTACION

División de los Alimentos

¿Por qué tomamos alimentos?

—Porque sentimos hambre o necesidad y a veces por gusto.

¿De qué reino sacamos los alimentos necesarios para nuestra alimentación?

—De los tres: El agua, la sal de cocina y las otras sales minerales son del reino mineral; las frutas, las verduras, los cereales, las leguminosas pertenecen al reino vegetal y provienen del reino animal la leche, los huevos, las carnes, los pescados, etc.

¿Para qué comemos?

—Para crecer; para reemplazar las partes gastadas de nuestros órganos; para producir energía que utilizamos en forma de calor y trabajo y para defender nuestra salud.

¿Cualquier alimento puede producir todos estos resultados?

—No. Por eso se ha dividido la enormé variedad de alimentos existentes en dos clases: **Alimentos Protectores,** porque contienen principalmente substancias nutritivas protectoras, que constituyen nuestros tejidos y defienden nuestra salud, y **Alimentos Energéticos,** que están constituídos principalmente por substancias nutritivas energéticas que utilizamos quemándolas para producir energía en forma de calor y trabajo.

¿Cómo es la composición de los alimentos, simple o compuesta?

—Es muy compleja. Por ejemplo, la manzana contiene principalmente substancias nutritivas protectoras y por eso se la califica de alimento protector, pero también tiene, en menor cantidad, substancias energéticas. El pan lleva abundantes substancias nutritivas energéticas y unas pocas protectoras: Es un alimento energético.

¿Hay alimentos de composición simple, es decir que constan de una sola substancia nutritiva?

—Muy pocos, entre ellos, uno natural, la miel de abejas, siendo los demás producidos por refinación, como el azúcar, los aceites y las grasas.

¿Qué ventajas y desventajas ofrecen estos alimentos puros?

—Sirven para completar las raciones de substancias de que escacean las mezclas de los alimentos naturales que forman nuestra comida habitual, pero como no contienen ni vitaminas ni sales minerales, que son de importancia vital, favorecen la aparición de enfermedades de carencia de que hablaremos más adelante, cuando se abusa de ellos.

¿Si no es posible vivir de un solo alimento, qué debemos hacer?

—Hay que mezclarlos: La comida racional cuotidiana se compone de alimentos muy variados, de origen animal y vegetal, debiendo ser más abundante los vegetales.

¿Qué parte de los animales se debe utilizar?

—Todo lo que sea comestible; en una ocasión los músculos, en otra visceras, en otra sangre porque cada parte tiene una composición propia. En las aves, pescado y animales pequeños hay que comer la piel y también los huesos cuando sea posible masticarlos.

¿Qué parte de los vegetales se debe comer?

—En los vegetales es comestible a veces la hoja o el fruto o la raiz o el tallo o la semilla. En lo posible, los granos se deben comer completos, con corteza, separado lo que no se puede digerir.

¿Cómo se califica al hombre por tener que alimentarse de alimentos obtenidos de los tres reinos?

—Se le llama **omnivoro.**

¿Se puede vivir sano consumiendo sólo alimentos vegetales o sólo alimentos animales?

—Por excepción talvez sí, pero no es lo natural ni hay ventaja en pretenderlo.

CAPITULO 2.º

I. SUBSTANCIAS ALIMENTICIAS PROTECTORAS

¿A qué se llama Substancias Alimenticias Protectoras y por qué?

—A las **Proteinas Completas,** a las **Vitaminas** y a las **Sales Minerales.**

Son elementos que entran en la construcción de nuestro organismo y nos protegen de las enfermedades.

PROTEINAS COMPLETAS

¿A qué se da el nombre de Proteínas Completas?

—A substancias o cuerpos alimenticios que se componen de 23 elementos o piezas independientes que se llaman amino-ácidos y que todos juntos forman una molécula de proteína completa.

¿Cómo utiliza el organismo las Proteinas?

—El ácido del estómago disocia la molécula de proteína en sus componentes de amino-ácidos, los absorbe disociados y se vale de éstos, en cierto modo, ladrillos de construcción, para formar los tejidos.

¿Pueden estos amino-acidos o ladrillos reemplazarse entre sí?

—No, cada uno es distinto y tiene su papel propio.

¿Puede el organismo formarlos o tiene que tomarlos formados de los alimentos?

—Algunos de ellos, no los puede formar y tiene que tomarlos de las Proteínas Completas y por eso éstas son insubstituíbles.

¿Hay Proteínas Incompletas?

—Sí, las de los cereales, leguminosas, frutas de nuez y otras, es decir las proteínas vegetales a las cuales les faltan varios amino-ácidos.

¿Hay entre las Proteinas vegetales Proteínas buenas aunque no sean completas?

—Sí. Fuera de las de la Soya que son completas, son muy buenas, aunque escasas, las de las verduras de hoja, las de la papa y algunas más. Son casi completas.

¿Para qué nos sirven las Proteínas Completas?

—Para formar nuestros tejidos y órganos y para reemplazar las partes de ellos que se van gastando.

¿Sirven para esto también las Proteínas Incompletas?

—Sólo cuando se mezclan entre sí y con proteínas completas que les aportan los amino-ácidos que les faltan, sobre todo con las de la leche. Sin esto el organismo las quema como si fueran alimentos energéticos.

¿Son todas las Proteínas Completas iguales en calidad?

—No. Las mejores son las de la leche y huevos. Vienen en seguida las de las visceras, es decir, las del hígado, riñón, sesos, mollejas, guatitas, en seguida las del pescado y las carnes musculares.

¿Qué parte toman las proteínas en la composición del cuerpo?

—Nuestros tejidos y órganos, como ser el cerebro, los huesos, la piel, las uñas, el pelo, están formados principalmente por proteínas asociadas a substancias minerales y grasa en variable proporción.

¿Qué pasa cuando se consume pocas Proteínas Completas?

—Que el niño se desarrolla mal y tiene propensión a varias enfermedades, la más grave de ellas es la tuberculosis.

VITAMINAS

¿Qué son las Vitaminas?

—Cuerpos alimenticios protectores que se encuentran mezclados a muchos alimentos y que actúan en tan pequeña cantidad que se les compara con la chispa eléctrica que pone en función el carburador de un auto.

¿Qué provecho sacamos de las vitaminas?

—Evitan muchas enfermedades y nos permiten algunas de ellas utilizar mejor los alimentos. Cuando escasean en la alimentación se producen enfermedades muy graves como el beriberi, la pelagra, el escorbuto, el raquitismo y otras.

¿Cuántas hay y cuáles son las Vitaminas más útiles y conocidas?

—Las vitaminas son numerosas y las más conocidas son las A, B, C y D.

Vitamina A

¿Para qué sirve la Vitamina A?
—Determina el crecimiento, dá agudeza a la vista y protege los epitelios que cubren la piel y las cavidades de la boca, bronquios, estómago, etc., con lo que defiende al organismo de las infecciones.

¿En qué alimentos se encuentra esta Vitamina?
—En la leche y mantequilla, en el aceite de hígado de pescados, en las hojas de las verduras y en otros más.

¿Cómo se llama la Vitamina A de las hojas y es diferente?
—Se llama Carotina y su acción fisiológica es igual a la de los alimentos animales.

Vitamina B

¿Qué es la Vitamina B?
—Un conjunto o complejo de alrededor de 10 vitaminas.

¿Cuál es el papel de este grupo de vitaminas?
—Una parte sirve para el mejor aprovechamiento de los glucidos.
La Vitamina B_1 protege el sistema nervioso y evita la enfermedad llamada Beri-Beri. La B_2 o Lactoflavina estimula, junto con la Vitamina A el crecimiento. Las demás tienen todas papel en la defensa contra varias enfermedades, entre ellas la pelagra.

¿En qué alimentos existe el conjunto o complejo de Vitaminas B?
—En la levadura de cerveza que también se usa para que levante el pan, en la leche, en las vísceras como el corazón e hígado de los animales, en las verduras, en los cereales, en las papas, en las nueces y muchos más alimentos.

¿Cuánta Vitamina B contiene el pan que se come en Chile?
—Muy poca, porque esta Vitamina es más abundante en el germen y debajo de la cáscara de los cereales, y esto se pierde en el afrecho.

¿Qué hay que hacer para aprovechar estas Vitaminas?
—Comer cereales integrales; el trigo majado, mote, harina tostada y pan de harina en rama.

¿Por qué se debe comer algunas frutas con cáscara y cocer la papa con ella?
—Para aprovechar las muchas vitaminas que hay en mayor abundancia debajo de ella.

Vitamina C

¿Para qué nos sirve la Vitamina C?
—Para defender las encías, mejorar la calidad de la sangre y mantener la buena condición de las arterias y venas.

¿Qué enfermedad impide la Vitamina C?
—El escorbuto.

¿En qué alimentos es abundante la Vitamina C?
—En naranjas y limones, tomates, repollos, pimiento, ají, ensaladas verdes, papas y otros.

Vitamina D

¿Para qué nos sirve la Vitamina D?
—Para evitar el raquitismo, es decir los huesos mal formados o torcidos.

¿En qué alimentos existe la Vitamina D?
—Es muy abundante en el aceite de hígado de algunos peces, en la leche y mantequilla, en los huevos y en el hígado de los animales. Existe en estos alimentos junto con la Vitamina A.

¿Cuál es la causa de la formación de esta Vitamina en los animales?
—La acción del sol que también actúa en el hombre y por ello todos debemos exponernos al sol.

SUBSTANCIAS MINERALES

¿Cuántos son los minerales que entran en la alimentación?
—Son muchos, pero sólo hay que vigilar la ingestión de cuatro porque además de muy importantes, son escasos. Ellos son: Calcio, Fósforo, Fierro y Yodo.

Calcio

¿Para qué sirve el Calcio?
—Junto con el Fósforo forma nuestros huesos. Toma parte en la formación de nuestros tejidos y en muchas funciones orgánicas.

¿Qué alimentos contienen Calcio en cantidad?
—La leche y el queso, el pescado, los huevos, el repollo, la coliflor, las nueces, las almendras, las leguminosas, los cereales integrales, las naranjas, etc.

Fósforo

¿Para qué nos sirve el Fósforo?
—Entra en la formación de los huesos, del cerebro y nervios, de los músculos y en las funciones de estos últimos.

¿Qué alimentos contienen bastante Fósforo?
La leche y el queso, los huevos, las carnes y pescados, las nueces y almendras, las leguminosas, los cereales, sobre todo si son integrales y las papas.

Fierro

¿Para qué nos sirve el Fierro?
—Para formar la hemoglobina de los glóbulos rojos de la sangre que toma el oxígeno del aire y que la circulación lleva hasta las células.

¿En qué utilizamos el oxígeno que captan los glóbulos rojos?
—En quemar los alimentos energéticos para producir calor y la energía que transformamos en trabajo.

¿Qué alimentos contienen Fierro en cantidad?
—La sangre de los animales y además, las carnes, sobre todo el hígado, las leguminosas, el quáker, la cuajada, acelgas, lechugas, espinacas, en general todas las verduras de hoja, el colinabo, la naranja, el plátano y otras frutas y alimentos.

Yodo

¿Para qué nos sirve el Yodo?
—Para activar la función de los glóbulos blancos de la sangre que nos defienden de las invasiones microbianas. Fuera de esto forma parte de substancias de la glándula tiroide que regulan la intensidad de nuestras combustiones internas y, por consiguiente, nuestra temperatura.

¿Qué previene el Yodo de nuestros alimentos?
—El cretinismo y la formación de coto.

II. SUBSTANCIAS ALIMENTICIAS ENERGETICAS

¿A qué se llama Substancias Alimenticias Energéticas?
—A las que comemos para producir energía que nuestro organismo transforma en calor y trabajo.

¿Cuántas clases de Substancias Energéticas hay?
—Dos clases: 1.° **Lípidos** que corresponden a las grasas de los animales y a los aceites de los pescados y plantas.
2.° **Glucidos** que comprenden las harinas o almidones y los azúcares de todas clases. También se llama a estos cuerpos **hidratos de carbono.**

Lípidos

¿Cuál es el principal papel de los Lípidos?
—Son grandes productores de calor.

¿Cuántas calorías hay en 1 gramo de Lípidos?
—Hay ocho calorías por gramo en grasas o aceites.

¿Qué es una caloría?
—La cantidad necesaria de calor para aumentar en un grado la temperatura de 1 gramo de agua.

¿Qué Lípidos conoce Ud.?
—Entre las grasas: La mantequilla, la manteca, las grasas de los animales. Entre los aceites: Los de olivas, de soya, de pepitas de algodón y el aceite de hígado de pescados.

¿Contienen los Lípidos substancias protectoras?
—Los aceites y grasas fundidos del comercio, no. Pero la mantequilla y los aceites de hígado de pescados tienen grandes cantidades de Vitaminas A y D y por ello son muy valiosos y se cuentan entre los mejores alimentos protectores.

Glucidos

¿Cuál es el principal papel de los Glucidos?
—El de la producción de energía para el trabajo principalmente y también para el calor vital, en segundo término.

¿Qué alimentos tienen principalmente Glucidos o son Glucidos puros?

—El azúcar y las mieles son Glucidos muy puros. Las frutas, sobre todo las dulces, como el plátano, las uvas, el melón contienen muchos Glucidos. Los cereales como el trigo, el arroz, la avena, el maíz, están formados principalmente de farináceos o almidones que por la saliva en la boca y el jugo de una glándula que se llama páncreas en el intestino, se transforma en glucosa (azúcar de uva).

Las leguminosas como los porotos, arvejas, habas contienen muchos Glucidos, además de proteínas incompletas.

¿De manera que las harinas, almidones o féculas como se les llama se transforman en azúcar antes de ser aprovechados por el organismo?

—Sí, y por eso en la alimentación se las agrupa con la misma denominación, porque las asimilamos al estado de glucosa o azúcar de uva.

¿Cuántas calorías producen los Glucidos por gramo?

—Cuatro calorías.

¿Las proteínas producen calorías?

—Sí, también cuatro por gramo, cuando se consumen en exceso, lo que no debería suceder porque están destinadas, siendo completas, solamente a construir nuestros tejidos o a reemplazar las partes gastadas de ellos. La parte de las incompletas que no construyen tejidos las quemamos produciendo energía.

CAPITULO 3.°

CARACTERISTICAS DE LOS ALIMENTOS NATURALES

I. ALIMENTOS PROTECTORES

Leche, Queso y Mantequilla

¿Cuál es el mejor alimento de que disponemos?

—**La leche.** La leche materna, casi sin agregado, permite al niño crecer hasta la dentición.

¿Qué substancias protectoras tiene la leche?

—Todas: Proteínas completas, vitaminas y substancias minerales, pero son escasos el fierro y la vitamina C.

¿Tiene también substancias energéticas?

—No en gran cantidad, las suficientes para el niño de pecho: Una grasa, la mantequilla y un azúcar, la lactosa.

¿Por qué siendo la leche un alimento casi completo para el niño, no lo es para el adulto?

—Porque sus exigencias son distintas. El niño necesita formarse, crecer y defender su salud y para eso la leche es el alimento ideal. El adulto necesita producir trabajo además de reemplazar tejidos gastados y defender su salud, pero no necesita crecer.

¿Qué le falta a la leche para ser alimento completo para el adulto?

—Más cantidad de substancias energéticas y distinta proporción de vitaminas y sales.

¿Cómo debe usarse la leche en nuestro país, cocida o cruda?

—Hervida durante tres minutos, poniéndola a enfriar en agua y usándola sin volver a calentarla. Cruda puede transmitir graves enfermedades, entre ellas la tuberculosis. Pasteurizada es la mejor.

¿Qué gran consecuencia tiene en los niños el uso de la leche?

—Estimular el crecimiento por tener buenas proteínas y las Vitaminas A y B_2. Niños que toman 1 litro de leche al día crecen varios centímetros más que los que toman poca leche.

¿Los adultos deben tomar también leche?

—Sí, por lo menos una taza al día.

¿El **Queso**, es buen alimento?

—Sí, tiene tan buenas proteínas como la carne o aún mejores y en doble cantidad y además mucho calcio y fósforo y vitamina A.

¿La **Mantequilla**, es sólo un alimento energético?

—Es un poderoso energético, es la grasa más digerible y además contiene vitaminas A y D por lo que se la califica entre los buenos alimentos protectores.

Huevos

¿Qué substancias valiosas contienen los huevos?

—Muy buenas proteínas, vitaminas A, B y D y substancias minerales, entre ellas bastante calcio, fósforo y fierro.

¿Cuántos huevos se pueden comer al día?

—El niño, medio a uno por día y el adulto término medio 2 a 3 por semana, en cualquier forma de preparación.

Carnes

¿Qué buenos elementos tienen las carnes?

—Tienen muy buenas proteínas completas, vitaminas B, sales minerales como fósforo y fierro.

¿Qué carnes son mejores: Las de vaca, cordero, chancho o aves?

—Todas son equivalentes, pero en cada animal son mejores las víceras porque tienen vitaminas A, B y D y buenas sales minerales.

¿Qué vísceras conoce Ud.?

—Riñón, sesos, hígado o pana, mollejas y guatitas.

¿Hay algo que reemplace a la carne?

—Sí, los huevos, queso, pescado y marisco.

¿Cuánto se debe comer de carne?

—Un guiso, o cuando más, dos al día.

Pescados y Mariscos

¿Son éstos inferiores a las carnes?

—De ninguna manera, más bien preferibles.

¿Por qué el pescado no satisface, no llena?

—Porque se digiere muy rápidamente y ello es una ventaja.

¿Qué relación en peso debe tener la porción de carne con la de pescado?

—Si el pescado es acuoso como la pescada o el congrio debe comerse la mitad más de pescado que de carne, pero si es aceitoso como la sierra o el tritre hay que comer igual peso de pescado que de carne.

¿Qué elementos protectores tiene el pescado?

—Los mismos que la carne, eso sí que menos fierro y más fósforo, además yodo y en el aceite del hígado de varias especies, abundantísimas vitaminas A y D.

¿Con qué frecuencia se debe comer pescado o mariscos?

—Por lo menos dos veces por semana y si se puede, diariamente.

Frutas y Hortalizas

¿Qué tienen de importante estos alimentos?

—Que ambos grupos son los principales portadores de vitaminas y substancias minerales. Contienen además glucidos y pocas pero buenas proteínas.

¿Qué vitaminas son más abundantes en ellos?

—La vitamina A en las verduras de hojas como el perejil, el apio, la lechuga y muchas otras, así como en los frutos de color amarillo como el limón, la naranja y el tomate.

La vitamina C es muy abundante en muchas frutas y verduras, sobre todo en la naranja, limón, tomate, frutilla y pimiento.

¿Qué frutas son recomendables?

—Todas son buenas, pero en lo posible se debe usar naranja o limón con mucha frecuencia por la vitamina C.

¿Qué hortalizas son recomendables?

—Todas, sin embargo las ensaladas de hoja no deben faltar ningún día, lo mismo que el tomate en su temporada o en forma de salsa, la zanahoria, el repollo, la cebolla, la lechuga, los berros y otras.

¿Se puede comer siempre la misma hortaliza?

—Es conveniente comer cada día 2 ó 3 clases y variarlas con frecuencia, porque cada una de ellas tiene alguna substancia que puede faltar a otras. Así se evita lo que se llama enfermedades de carencia, que suelen tener graves consecuencias.

¿Qué hortaliza ocupa un lugar especial por sus méritos protectores?

—La **papa** que contiene pocas pero buenas proteínas, vitaminas B y C, fierro, fósforo y calcio, además de glucidos en buena proporción.

¿Cuánto se puede comer de papas?

—El adulto medio kilo y más al día y el niño en proporción.

II. ALIMENTOS NATURALES ENERGETICOS

Grasas y Aceites

¿Cómo se presentan las **Grasas** en el comercio, no contando la mantequilla que es un alimento protector?

—Incorporadas a los alimentos o fundidas. Así todas las carnes tienen entre las fibras de los músculos una proporción de grasa que puede ser muy alta, sobre todo en el chancho, cordero y algunas aves.

¿Entre las grasas fundidas que ya Ud. conoce, cuáles son mejores?

—Las que se derriten más fácilmente, así la manteca de chancho es mejor que la grasa de vaca, ésta es mejor que la de cordero, que es la más dura de todas y más bien es sebo.

¿Qué es la margarina y qué opinión le merece?

—Es una mezcla de grasas y aceites, muy fusible, a la que agregándole leche se le dá el gusto de mantequilla. Es buena siempre que sea barata y lo será más si se le agrega vitaminas.

¿Son indispensables las grasas en la alimentación?

—Una cierta cantidad es necesaria para la salud y como contienen, lo mismo que los aceites, 8 calorías por gramo, reducen el volumen de los alimentos en los obreros que necesitan muchas calorías en trabajos muy pesados. Además satisfacen y le dan sabor a las comidas.

¿Los **Aceites** son simples condimentos, aliños, o son alimentos importantes?

—Tan importantes como las grasas como que con ellas dan en menor volumen el mayor número de calorías y las más baratas.

¿Sabe Ud. de otros aceites además de los que Ud. nombró anteriormente y que son los corrientes en Chile?

—Desde luego se hacen aceites comestibles de muchas semillas oleaginosas como el sésamo, cáñamo, rábano, linaza, amapola, maní, pepas de uva, etc.

¿Habiendo escasez en Chile de aceites comestibles, qué se puede hacer para remediarla en parte?

—Comer suficiente cantidad de frutas y semillas oleaginosas: Paltas, almendras, linaza que se mezcla muy bien con la harina tostada, nueces, avellanas, coquitos, maní crudo o tostado, etc. Aprovecharemos además, las muchas proteínas que estos alimentos tienen así como sus vitaminas y sales minerales.

Cereales

¿Qué substancias alimenticias tienen los cereales?

—Principalmente glucidos. Además contienen proteínas incompletas, algunas sales minerales y vitaminas, que son más abundantes cuando se consumen en forma integral.

¿Qué cereales integrales se consumen en nuestro país?

—El trigo, en forma de mote, harina tostada y trigo majado, el maíz en forma de choclo y la avena como quáker.

¿Tiene alguna ventaja esta forma de comerlos?

—Sí, porque conservan sus vitaminas y substancias minerales.

¿Qué cereales no son integrales?

—Los que se transforman en harinas finas para pan, galletas, pastas italianas, maizena y el arroz pulido. Todos ellos contienen muy pocas substancias protectoras.

¿Qué utilidad prestan al organismo los cereales y sus derivados como el pan, las pastas y las mazamorras?

—Como forman el mayor bulto de nuestros alimentos, satisfacen el apetito y son la mayor fuente de energía para producir trabajo y calor vital. Son además los alimentos más abundantes y baratos.

¿Qué cereal es el más usado en Chile?

—El trigo, en forma de pan, harina tostada, mote, trigo majado, masas, pastas italianas, como ser fideos y macarrones.

¿Cuántas calorías da el trigo en nuestra alimentación?

—Más de la mitad de las que el obrero consume diariamente.

Leguminosas

¿Qué leguminosas conoce Ud.?

—Los porotos, arvejas, habas, lentejas, garbanzos y chicharos.

¿Qué méritos alimenticios tienen las leguminosas?

—Son muy ricas en proteínas, aún más que la carne, aunque son incompletas; contienen muchos glucidos, vitaminas B_1 y B_2 en cantidad, además fierro y fósforo.

¿Cómo se mejoran las proteínas incompletas de las leguminosas?

—Por la asociación con la leche o el uso de un poco de queso o pescado o carne, que les dan los amino-ácidos que les faltan.

¿Hay diferencia en calidad entre las legumbres?

—No, todas son igualmente buenas, la diferencia es sólo de gusto.

¿Se debe comer leguminosas con frecuencia?

—Sí, todos los días.

¿Qué otra ventaja tienen en la alimentación las leguminosas?

—Que se pueden comer verdes en estado de vainas, como sucede con los porotos y las habas, a media madurez como las arvejitas y porotos granados y en estado seco.

Al estado de vainas y granos tiernos tienen todas las ventajas de las verduras y hortalizas.

Nueces

¿Qué alimentos, siendo frutas, se parecen más a las leguminosas?

—Las **nueces**, entre las cuales mencionaremos a la nuez común, la avellana, la almendra, las diversas variedades de coco y el maní.

¿Qué contienen las nueces?

—Mucha proteína que aunque no completa es de apreciable calidad, mucho aceite y bastantes glucidos. Son pues alimentos muy concentrados. Además contienen buena cantidad de vitamina B y substancias minerales.

III. OTROS ALIMENTOS

Celulosa

¿Qué substancias no nutritiva existe siempre en los alimentos vegetales, sobre todo en las verduras y frutas y qué papel tiene?

—La Celulosa. Sirve de lastre porque no se digiere. Absorbe agua durante la digestión, aumenta de volumen, excita así el intestino y favorece las deposiciones.

Condimentos

¿Qué hay que agregar a las comidas para hacerlas sabrosas?

—Ciertas substancias llamadas **condimentos**, entre las cuales se cuenta la sal de cocina, el vinagre, el limón, así como olores: Ajo, orégano, pimienta y otros.

¿Son útiles estas substancias?

—Sí, siempre que se usen moderadamente.

Estimulantes

¿Es necesario usar en nuestra alimentación el **Té, Café** y **Chocolate?**

—No, son estimulantes de cierta utilidad, pero se usan por agrado más que por necesidad.

Alcohol

¿Qué idea tiene Ud. del uso del alcohol?

—Desde luego, pienso que los niños no deben beberlo nunca. Trastorna gravemente su sistema nervioso, aún en muy pequeña cantidad.

¿Puede el adulto beber alcohol?

—Necesario no es, pero no hay inconveniente serio si su uso no pasa de lo que corresponde a una botella de vino al día, repartido en dos veces y bebido solamente en las comidas.

CAPITULO 4.º

LA ALIMENTACION DIARIA Y LA ELECCION DE LOS ALIMENTOS DIARIOS

¿Qué condiciones debe tener la alimentación diaria?

—Debe ser suficiente en calorías y balanceada y además sabrosa.

¿Qué entiende Ud. por balanceada?

—Que fuera de tener las suficientes calorías requeridas para una producción normal de trabajo y calor, tenga por lo menos un mínimo de la proteína, sales minerales y vitaminas para la vida sana y armónica.

¿Qué rige el consumo de esta clase de alimentos?

—La edad y el peso, el sexo y la ocupación.

¿Cómo influyen el peso y la edad?

—A mayor peso corresponde más alimento, pero los niños necesitan más proteínas y más cantidad de los demás alimentos protectores por kilo de peso que los adultos y también más calorías por motivo de su crecimiento.

¿Cómo influye el sexo?

—A igual edad, la mujer necesita menos alimentos porque generalmente pesa menos que el hombre.

¿Cómo influye la ocupación?

—A mayor trabajo corresponde una mayor exigencia alimenticia, sobre todo en alimentos energéticos.

¿Conoce Ud. algunos ejemplos?

—Un ocioso consume 1,900 calorías; un sastre, 2,300; un zapatero, 2,700; un médico, un ebanista, un cartero, una lavandera, 3,000; un picapedrero, 4,200; un derribador de árboles, 5,000; un jugador de fútbol, 6,000 calorías.

¿Qué sirve de guía para calcular la cantidad y calidad de la alimentación?

—A la dueña de casa la costumbre proveniente de la tradición y al individuo el apetito.

¿Es suficiente esta guía para no incurrir en errores?

—No. Los conocimientos que estamos adquiriendo nos ayudarán a buscar para nosotros y nuestras familias la alimentación más adecuada posible.

ELECCION DE LOS ALIMENTOS DIARIOS

I. CALIDAD

¿Qué se debe comer?

—Aquellos alimentos que son portadores de las substancias alimenticias que ya conocemos, que sean fáciles de obtener, prefiriendo aquellas que a igual calidad tengan un precio razonable.

¿Por qué alimentos debe empezar la elección diaria de la dueña de casa?

—Por los protectores. El primero de todos, sobre todo si hay niños en la familia, es la **leche**; en seguida se piensa en **carne** o **pescado**; después se anotan las diversas verduras y las frutas y si hay posibilidad de adquirir huevos, se hace. Aunque sea uno solo, como aliño, tiene su utilidad.

¿Por qué deja para segundo término la elección de los elementos energéticos?

—Porque son más fáciles de adquirir, porque se pueden almacenar por largos meses, en general se reemplazan unos a otros y son más baratos.

¿Cuáles prefiere Ud. entre ellos?

—Los cereales integrales y las leguminosas, sin dejar de utilizar las harinas pastas, azúcares y grasas.

II. CANTIDAD

Prácticamente ¿cómo se resuelve la cantidad que una persona debe comer de los diversos alimentos?

—Se supone un adulto en trabajo ligero y con peso de 70 kilos. Este es el standard universal. Esta persona necesita 3,000 calorías diarias.

¿Cuánto debe comer esta persona diariamente de los alimentos adecuados?

—Aproximadamente:

de alimentos protectores:			de alimentos energéticos:		
Leche	250 grs.	152 cal.	Pan	400 grs.	1,052 cal.
Carne	150 »	180 »	Porotos	80 »	250 »
Ensalada	100 »	16 »	Cereales	100 »	350 »
Hortalizas var.	200 »	100 »	Grasa y aceite	50 »	460 »
Papas peladas	400 »	430 »	Azúcar	40 »	160 »
Frutas, una manzana		50 »			
			Total calorías		3,200

¿Cuáles son las ventajas que presenta esta fórmula u otra parecida?

—Es balanceada, tiene suficientes calorías y por la leche, verduras, frutas y papas, ha perdido mucho de la acidez que le darían sin ellas las carnes, grasas, cereales y leguminosas.

¿Tiene importancia la tendencia ácida o básica de la alimentación?

—A juicio de muchos autores el comer en exceso carnes, grasas, cereales y leguminosas, acidifica los humores y el organismo se descalcifica si no se usa suficientes verduras, frutas y leche para impedirlo.

Ya sabemos cuanto debe consumir un adulto de proteínas, grasas y glucidos, ¿cómo se calcula lo necesario en minerales y vitaminas?

—No hay necesidad de medirlos, sino que tener la precaución de consumir de preferencia aquellos alimentos que portan en abundancia esas substancias indispensables.

Partiendo de lo que consume un hombre adulto, ¿cómo calcula Ud. lo que deben comer las demás personas?

—Por medio de la siguiente escala:

Obrero adulto, trabajo ligero	3,000 cal.
Dueña de casa obrera	2,800 »
Niños de 6 a 15 años	2,000 »
Costurera	1,500 »
Niños de 2 a 6 años	1,300 »
Niños hasta 1 y medio años	770 »

¿Conoce Ud. la Fórmula de Alimentación aprobada en el Congreso Internacional del Trabajo celebrado en 1936 en Santiago?

—Es la siguiente:

Carne	125 grs.	diarios
Leche	250 »	
Pan	400 »	
Cereales	100 »	
Leguminosas	100 »	
Vegetales verdes y fruta	200 »	
Grasas	80 »	

OBSERVACIONES SOBRE LA PREPARACION DE LOS ALIMENTOS

¿Qué alimentos se comen en general cocidos y cuáles crudos?

—Las frutas se comen crudas y a veces también cocidas; muchas verduras de hoja que se usan como ensaladas se comen crudas; algunas raíces como los rábanos se comen también crudos. La gran mayoría de los demás alimentos se comen cocidos, como las carnes, pescados, cereales y leguminosas.

¿Qué ventaja hay en comer alimentos crudos?

—El evitar que con la cocción se destruyan algunas vitaminas o se pierdan en el agua en que se hierven algunos alimentos, sales minerales solubles.

¿Qué ventajas trae consigo el cocer los alimentos?

—Desde luego con ello mueren muchos agentes nocivos: así se hacen inofensivas la trichina que hay en la carne del chancho, la tuberculosis que suele haber en la leche y muchas otras infecciones.

Además los alimentos cocidos son más blandos que los crudos y se dejan penetrar más fácilmente por los jugos de la digestión.

¿Cómo se deben lavar los alimentos?

—En general antes de desmenuzar. Por ejemplo, las papas cuando están con su cáscara; las ensaladas, como hojas enteras; las aves, con agua, jabón y escobilla antes de vaciarlas. La carne se debe limpiar con un trapo húmedo y separar las partes más sucias con cuchillo o tijera; después de dividida en trozos se enjuta la sangre con un paño y si se lava ha de ser muy ligeramente.

Por lo que Ud. dice ¿hace mal la persona que después de trozados el pescado o la carne o partidas las papas las echa a remojar, como se dice, en una gran cantidad de agua so pretexto de aseo?

—Sí, porque el agua se lleva muchas substancias útiles solubles.

¿Cuánto tiempo debe cocerse los alimentos?

—El tiempo justo para que estén a punto. Menos, suelen ser indigestos; más, se destruyen substancias alimenticias útiles.

¿Cuánta agua debe usarse para hervir los alimentos?

—Lo menos posible para que el agua no los empobrezca de elementos solubles y cuando se trate de hortalizas, esta agua debe aprovecharse para cocer otros alimentos.

Los tiestos en que se cuecen los alimentos ¿deben estar tapados o no y por qué?

—Siempre tapados, salvo en el caso que se desprenda mal olor con la cocción como sucede con la coliflor y los repollos. El acceso libre del aire a los alimentos que se están cociendo destruye algunas vitaminas.

¿Es útil el caldo a pesar de la gran cantidad de agua que lleva?

—Mucho, cuando se hace a base de muchas verduras porque substrae de ellas gran cantidad de vitaminas y minerales que se aprovechan en las sopas.

Siguen dos cuadros con el nombre y composición de las materias alimenticias. Estos cuadros aparecerán en un folleto que se está imprimiendo, escrito por el doctor señor Virginio Gómez y contendrán informaciones completas sobre los alimentos como sigue:

Vitaminas, calorías, proteínas, grasas, flucidos, calcio, fósforo, fierro, yodo y exceso ácido y básico de cada alimento.

Este folleto está destinado al curso de alimentación de las Escuelas de la Compañía Carbonífera e Industrial de Lota y aparecerá en pocos días más.

Litografía Concepción, S. A.

La Opinión

PUBLICACION DE LA COMPAÑIA CARBONIFERA E INDUSTRIAL DE LOTA

INFORMACIONES Y FOTOGRAFIAS DE LOTA, CORONEL Y CURANILAHUE

Año XIX — Edición de 10 páginas — PRECIO: 20 centavos — Lota Alto, Julio de 1943. — Núm. 371

NOTAS DE ACTUALIDAD

Instrucción del obrero adulto

Es frecuente el caso de obreros que, por haber nacido y pasado sus primeros años en localidades donde no hay escuelas, son analfabetos. Se incorporan a las Minas o a otras Secciones del Establecimiento siendo ya adultos y, si no muestran algún interés por instruirse, pasan su vida entera en la más completa ignorancia.

Deseamos que los que lean estas líneas indiquen a esos obreros las oportunidades que la Compañía les proporciona para efectuar estudios elementales y también de carácter técnico, sin dejar de ganar su salario, a fin de suplir los que no pudieron hacer en su niñez.

En primer lugar, para aprender a leer y escribir y algunos dudimentos de aritmética, historia patria, etc., pueden seguir el CURSO VESPERTINO PARA ADULTOS de la Escuela "Matías Cousiño", que funciona de 7 a 8 de la noche.

Este curso está a cargo del señor Orfilio Garrido, quien matricula a los interesados diariamente a la hora indicada en la Escuela de Cursos Especiales.

El obrero que, habiendo recibido alguna instrucción en las Escuelas Primarias, desea ampliar sus conocimientos de matemáticas y dibujo industrial, a fin de progresar en su profesión de mecánico, electricista, carpintero, albañil, minero, etc., puede inscribirse en el curso que sobre esas materias dirige el Ingeniero don Rafael Achondo, y que funciona en el local ya citado, de 8 a 9 de la noche, los días Lunes, Miércoles y Viernes. Este curso tiene especial interés para jóvenes que, después de haber estudiado hasta 5.º o 6.º año de la escuela primaria, no han podido incorporarse a una escuela profesional como la Industrial, las de Minas o la de Artesanos, por la necesidad de trabajar para sufragar su subsistencia.

Como se observa poco interés de parte de los trabajadores en aprovechar estas oportunidades de instruirse, se hace necesaria una activa propaganda en el sentido indicado. Los que deseen más informaciones sobre estos cursos, pueden obtenerlas en la Oficina de Bienestar (Secretaría).

Este es el equipo del "Hugo Gardner" de Curanilahue que jugó contra el "Matías Cousiño" de esta localidad. El match fué de interés y terminó en un merecido empate a un goal.

Glosas Bomberiles

El ejemplo de Eduardo

Fué en el Cuartel al regreso del incendio de la Calle X. Mientras nos serviamos el café tradicional, Eduardo empezó:

—"Ustedes saben que se ingresa a un Cuerpo de Bomberos por diversas causas. Unos, los más felizmente, por idealismo; otros por lucirse ante su novia con botones dorados, y otros, en fin, por figurar. Estos son los que más auto campaña se hacen para ocupar algún puesto directivo. Pero yo, personalmente, creo ser el único bombero que lo es por gratitud".

Nos quedamos mirándonos sin comprender el significado exacto de sus palabras. Pero antes de que alguno pudiera interrumpirlo, prosiguió:

—"Es largo de contar y contarlo me entristece. Pero, en fin, la abreviaré lo más que pueda para no cansarlos.

"Hasta 1940 viví, como Uds. saben, en Santiago y mi salida de la capital la debí a un incendio que destruyó totalmente mi casa, dejándome únicamente con lo que llevaba puesto. Yo estaba en la Oficina y era mi madre la que cuidaba de la casa. La viejita se levantaba siempre algo tarde y era yo quien me preparaba diariamente el desayuno. Ese día, por descuido no reparé en un tarro de parafina cerrado al fuego, que al inflamarse incendió la casa. Mi madre dormía, y sólo cuando el fuego había tomado incremento lo notaron los vecinos. Entonces, dieron la alarma.

"En la oficina oí el ulular de las sirenas y me encogí de hombros. Incluso creo que me burlé de aquellos compañeros que salieron corriendo a cumplir con su deber.

"A las doce, cuando salí del trabajo y llegué a lo que había sido hasta esa mañana mi casa, y que entonces estaba reducida a un montón informe de escombros humeantes, quedé helado de espanto. Después, pregunté como un loco, a gritos, por mi vieja. Quise meterme entre los escombros para buscarla: me lo impidieron los carabineros. Lloré desesperadamente, hasta que un Capitán de bomberos me dijo que la habían salvado por una ventana. A la pobre viejecita la debieron trasladar a la Asistencia Pública, debido a sus nervios. Creo que al oírle, cesaron mis lágrimas y reí locamente. Estaba contento; no lo había perdido todo: me quedaba mi madre.

"Al día siguiente ingresé a la Primera Compañía, y donde quiera que he estado después, mi primera preocupación ha sido la de incorporarme al Cuerpo de Bomberos de la localidad. Lo hago, como les dije, por gratitud y aún hoy sigo pagando mi deuda".

Bebió de un sorbo el resto de café que tenía en su taza, tomó su casco, nos dijo "Buenas noches" y se fué.

Cuando salíamos caminó a nuestras casas, pensamos en todas aquellas personas que debiendo tanto a nuestra Institución, no siguen el ejemplo de Eduardo. Dios quiera que algún día se nos acerquen. Los estamos esperando.

Enrique Soto Davies.

Colaboración

Con todo cariño al "Colegio Santa Filomena" en sus bodas de plata

El Domingo 20 de Junio celebró sus bodas de plata el Colegio "Santa Filomena" de Lota.

25 años de labor cumple este hermoso plantel de educación. 25 años que día a día las Reyas, Madres de la Congregación del Niño Jesús reparten a diario sus nobles enseñanzas a un numeroso grupo de alumnas. Niñas que aún dado sus pocos años, no comprenden todavía el valor de esa educación cristiana, pero que, al correr del tiempo y cuando ya no estén bajo las aulas de ese Colegio, recordarán con gran emoción y gratitud, que todo lo que en sus almas hay de bueno, noble y cristiano, lo deben a esas santas y abnegadas Madres que fueron sus maestras y sus "Madres Espirituales" que, además de darles educación, formáronle sus corazones, porque sólo ellas saben llegar hasta el corazón de sus niñas para infiltrar en ellas esa llama de fe, de deber y de respeto...

¡Niñas que aún os cobijais, bajo la sombra de ese Colegio, que aún gozáis de esa vida de inocencia! sabed apreciar y agradecer a vuestras nobles Madres el bien que ellas os hacen. ¿Cómo compensar? ¿Cómo pagar todo lo que ellas han hecho por vosotras? Siguiendo sus ejemplos de amor al prójimo, sacrificándose, haciendo buenas obras y siguiendo una vida llena de la más sana y recta moral.

Como ex alumna y como madre de familia, mi reconocimiento más profundo hacia las buenas Madrecitas del Colegio "Santa Filomena", por su noble obra en este pueblo de Lota.

C. Vega.

Programa horario para Julio de la Radio Escuela Experimental de la Dirección General de Educación Primaria

Se transmite por Radios "La Cooperativa Vitalicia" de Valparaíso y "La Americana" de Santiago.

Unidad de trabajo: Comunidad americana.

Domingo 11.—De 15.30 a 16 horas.—Para los hogares. Grandes figuras de América. Tema: José Martí.

Martes 13.—De 11 a 11.30 horas.—Para todos los grados. Tema: Producción americana.

Miércoles 14.—De 18 a 18.30 horas.—Para el profesorado. Dirección General de Educación Primaria (Sec. Pedagógica). Temas: Informaciones del servicio. Sentido del Panamericanismo.

Viernes 16.—De 14 a 14.30 horas.—Para todos los grados. Tema: Sembranzas Americanas: El gaucho, el charro, el huaso y el llanero.

Domingo 18.—De 15.30 a 16 horas.—Para los hogares. Grandes figuras americanas. Tema: Eugenio María de Hostos.

Martes 20.—De 11 a 11.30 horas.—Para todos los grados. Tema: República de Colombia.

Miércoles 21.—De 18 a 18.30 horas.—Para el profesorado. Dirección General de Educación Primaria (Sec. Enseñanza Normal). Tema: La expresión artística del niño.

Viernes 23.—De 14 a 14.30 horas.—Para todos los grados. Tema: Folklore Americano.

Domingo 25.—De 15.30 a 16 horas.—Para los hogares. Tema: Grandes figuras americanas: Benito Juárez.

Martes 27.—De 11 a 11.30 horas.—Para todos los grados. Tema: República del Perú.

Miércoles 28.—De 18 a 18.30 horas.—Para el profesorado. Dirección General de Educación Primaria (Sec. Pedagógica), Temas: Informaciones del servicio. Formación de Actitudes Democráticas.

Miércoles 28.—De 20.30 a 21 horas.—Para el público en general. Homenaje a la República del Perú.

Viernes 30.—De 14 a 14.30 horas.—Para todos los grados. Tema: Comunicaciones de América. a) La Prensa. b) El Correo.

VIDA SOCIAL

Bautizo.—El 24 del mes ppdo. fué bautizada en la Iglesia Parroquial de Lota Bajo, María Elvira Watt Lermanda, hijita del Teniente de Carabineros señor Luis Watt Torres y de la señora Elvira Lermanda de Watt.

Fueron sus padrinos el Subdelegado de la Comuna señor Eleuterio 2.° Caro Tapia y señora Laura Flores de Caro.

Matrimonios. — Se efectuó en Santiago el matrimonio del señor Carlos Jara con la señorita Adelina Fuentealba.

Sirvieron de padrinos por parte de la novia el señor Héctor Fuentealba y señora Mercedes F. de Quiroga y por parte del novio el señor Moisés Guzmán y señora Julia O. vda. de Jara.

—El 26 del presente se efectuó en la Iglesia Parroquial de Lota Bajo, el matrimonio del señor Matías Fuentes con la señorita Ana Espinoza.

Actuaron de padrinos por parte de la novia el señor Waldo Gutiérrez y la señorita Adriana Gutiérrez. Por parte del novio el señor Enrique Soto y señora Fresia de Soto.

Enfermos.—Mucho mejor de salud continúa en Santiago, el conocido joven de la localidad señor Lorenzo Demetrio.

—Enfermo de cuidado se encuentra el señor Juan Gómez.

—En el Departamento del Hospital del Establecimiento se encuentran hospitalizadas las siguientes personas:

Rvda. Madre Sor María del Pilar, del Colegio "Santa Filomena".
Señor Raúl Urúzar Goldberg.
Señor Víctor Zenteno Freire.
Señor Carlos Campaña Tapia.
Señora Marta Quiroga de Pérez de Arce.

Nacimiento.—Ha venido al mundo una hijita del señor Manuel Galindo y de la señora Margarita Fuentes de Galindo.

Operada. — Con todo éxito ha sido operada en el Hospital del Establecimiento la señorita Esther Aburto Garcés.

Fallecimiento. — Repentinamente ha dejado de existir en Talcahuano el conocido vecino de esta localidad, señor Blas Tampier H. (Q. E. P. D.), enlutando respetables hogares de Lota, Santiago, Puerto Varas, Llanquihue y Talcahuano.

Sus funerales se verificaron en este pueblo con numerosa asistencia, notándose la presencia del Cuerpo de Bomberos, del cual el señor Tampiar fué uno de sus fundadores.

Presentamos a sus familiares las expresiones de nuestra sentida condolencia.

DAMAS DE LOTA

Permanentes, Manicure, Peinados al agua y Marcel

ATENCION ESMERADA E HIGIENE ABSOLUTA

Máquinas modernas

BAJO MERCADO — LOTA ALTO

ERNESTINA F. DE PARRA

Diplomada en la Escuela Politécnica "Díaz Gascogne" - CONCEPCION

Salón "VICTOR"

LOTA Y CURANILAHUE

Ofrece los nuevos modelos de Radios año 1943

Radios, Victrolas, Discos "Victor" y "Odeón"

Tocadiscos electricos para Radios y construcción de amplificadores

Grandes facilidades de créditos al Profesorado y Padres de Alumnos - - de las Escuelas de la Región. - -

Cuenta con un taller para reparaciones de primer orden. Se reciben trabajos de toda la región carbonífera, puede llamar al Teléfono 61.

COMERCIO 802 -:- LOTA

TEATRO DE LA COMPAÑIA

Programación para el mes de Julio

Domingo 11.—"LA QUIMERA DEL ORO". Gran estreno de la superproducción cómica por Charles Chaplin. Noticiario, actualidades, etc. — Platea $ 4.— Galería $ 1.40.

Lunes 12.—"LA QUIMERA DEL ORO". Grandiosa reprise por Charles Chaplin. — Platea $ 4.— Galería $ 1.40.

Martes 13.—"EL LADRON DE BAGDAD". Grandioso reestreno por Sabú, Conrad Veidts y June Duprey. Noticiarios, etc. — Platea $ 3.— Galería $ 1.40.

Miércoles 14.—"LA CHICA DEL ARTICO". Gran estreno de aventuras por Chester Morris y Janet Wiegt, y "COMBATIENDO A LAS ESPIAS", 3.ª función. — Platea $ 3.— Galería $ 1.40.

Jueves 15.—"MAÑANA ME SUICIDO". Gran estreno en castellano por Amanda Ledesma y Alberto Villa. Noticiario Universal, actualidades, etc. — Platea $ 4.— Galería $ 1.40.

Viernes 16.—"ENEMIGOS AMISTOSOS". Gran estreno por Nancy Kelly, Charles Ruggles y James Craigs. Actualidades, sinopsis, etc. — Platea $ 3.— Galería $ 1.40.

Sábado 17.—"SHERLOCK HOLMES Y LA MIRA SECRETA". Gran estreno de aventuras por Bassil Rathbone y Evelin Ankers, y "TRIUNFAN LOS VALIENTES", 5.ª función. — Platea $ 3.— Galería $ 1.40.

Domingo 18.—"BAILANDO NACE EL AMOR". Estreno de la superproducción musical por Rita Hayworth Fred Astaire. Noticiarios, actualidades, etc. — Platea $ 4.— Galería $ 1.40.

Lunes 19.—"BAILANDO NACE EL AMOR". Grandiosa reprise por Rita Hayworth y Fred Astaire. — Platea $ 4.— Galería $ 1.40.

Martes 20.—"EL GUANTE OLVIDADO". Gran estreno Metro G. M. por Frank Morgan, Ann Rutherford y Kent Taylor. Noticiarios actualidades, etc. — Platea $ 3.— Galería $ 1.40.

Miércoles 21.—"CORAZON DE RIO GRAN". Estreno cow-boy por Gene Autry, y "COMBATIENDO A LOS ESPIAS", 4.ª función. — Platea $ 3.— Galería $ 1.40.

Jueves 22.—"LA TIA DE CARLOS". Gran estreno Fox por Jack Benny, Kay Francis y Ana Baxter. Actualidades, noticiarios, etc. — Platea $ 3.— Galería $ 1.40.

Viernes 23.—"AGENTE SECRETO DEL JAPON". Gran estreno de espionaje por Preston Foster y Lynn Bare. — Platea $ 4.— Galería $ 1.40.

Sábado 24.—"HOMBRES DE ACERO". Gran estreno de aventuras por Richard Arlen, y "TRIUNFAN LOS VALIENTES", 6.ª función. — Platea $ 3.— Galería $ 1.40.

Domingo 25.—"LAS MIL Y UNA NOCHES". Grandioso estreno tecnicolor por Sabú, John All y María Montes. Noticiarios, etc. — Platea $ 4.— Galería $ 1.40.

Lunes 26.—"LAS MIL Y UNA NOCHES". Grandioso reprise de Sabú, John All y María Montes. — Platea $ 4.— Galería $ 1.40.

Martes 27.—"EL SOBRETODO DE CESPEDES". Gran estreno cómico argentino por Tito Luziardo. Noticiario Metro, actualidades, etc. — Platea $ 3.— Galería $ 1.40.

Miércoles 28.—"EL DIABLO ACONSEJA MAL". Estreno de aventuras por Osa Mansen y William Wight, y "EL TERROR DE LOS ESPIAS", 5.ª funcion. — Platea $ 3.— Galería ¡ 1.40.

Jueves 29.—"LA RUBIA DEL CAMINO". Gran reestreno argentino por Paulina Singerman. Noticiario Universal, actualidades, etc. — Platea $ 3.— Galería $ 1.40.

Viernes 30.—"MUSICA MUCHACHOS". Grandioso estreno musical por Jack Hiltton. Actualidades, noticiario inglés, etc. — Platea $ 4.— Galería $ 1.40.

Sábado 31.—"EL DEMONIO HUMANO". Estreno de Boris Karloff, y "TRIUNFAN LOS VALIENTES", 7.ª función. — Platea $ 3.— Galería $ 1.40.

RELOJERIA BARBIER

Avisa a su distinguida clientela que ha recibido un extenso surtido en artículos finos de cristalería y plaqué. — Ocasión única, un verdadero réclame. Anillos de plata con iniciales, fondo azúl y rojo en $ 25 —

Compre reloj nuevo en la RELOJERIA Y JOYERIA BARBIER

Guillermo Barbier W.

CRONICA LOCAL

Con toda solemnidad celebró sus Bodas de Plata el Colegio Santa Filomena

Presidió los actos el Excmo. señor Arzobispo de Concepción Dr. don Alfredo Silva Santiago. - Asistieron las autoridades locales, civiles y eclesiásticas, Director Gerente de la Compañía señor don Juan Manuel Valle y altos jefes de esta Compañía.

Con gran entusiasmo fueron celebradas en este pueblo las Bodas de Plata del Colegio Santa Filomena, prestigioso Establecimiento Educacional que dirigen las religiosas del Niño Jesús y que cuenta en la actualidad con más de 800 alumnas.

Las festividades alcanzaron especial brillo, siendo presididas por el Excmo. y Rvdmo. señor Arzobispo de Concepción, doctor don Alfredo Silva Santiago, acompañado del Pbdo. don Miguel A. Alvear.

Asistieron a los actos conmemorativos las autoridades locales, tanto civiles como eclesiásticas, el Director Gerente de la Compañía Carbonífera señor don Juan Manuel Valle, altos Jefes de esta Compañía, delegación del Colegio del Niño Jesús de Los Angeles, presidida por la Rvda. Madre Superiora de dicho Establecimiento, caracterizados vecinos de la localidad y un numerosísimo público, que quería asociarse de este modo a estas magnas festividades.

Los actos del Domingo 20 de Junio se iniciaron con una misa solemne de Acción de Gracia, que fué oficiada en la Parroquia de Lota Bajo.

En la tarde de ese mismo día, tuvo lugar el saludo y presentación de las alumnas al Excmo. y Rvdmo. señor Arzobispo y poco después de las 15 horas, un acto literario en el cual se desarrolló un interesante programa, cuyos números fueron del completo agrado del público, mereciendo nutridas ovaciones. En esta ocasión el Excmo. señor Arzobispo pronunció el hermoso discurso, cuyo contenido fué publicado en "La Patria" del 22 de Junio ppdo.

El Lunes 21 finalizaron estas festividades, con una Misa de Comunión General que fué aplicada por las intenciones de la Rvda. Madre María Andrea, Superiora del Colegio.

Las ex alumnas, en número superior a 200, asistieron a un almuerzo especial, para asociarse y recordar a este prestigioso Establecimiento Educacional. En esta oportunidad la señora Sara de Rioseco pronunció un vibrante discurso, siendo largamente aplaudida al término de él. Acto continuo se desarrolló un acto literario-musical dedicado especialmente a las alumnas.

En resumen, resultaron todo un acontecimiento estas festividades con que el Colegio "Santa Filomena" celebró sus 25 años de vida.

"Gran Botillería"

LAURA F. de CARO

Comercio 649 - LOTA - Teléfono 26

Con gran éxito siguen las grandes ventas de los afamados vinos «Macul», «Correa Errázuriz» y «Casa Blanca».

Vinos de mesa por LITROS de las mejores marcas

Selecto surtido en licores importados y nacionales.

Reparto a domicilio; prontitud y seriedad en el despacho.

Comercio 649 - Teléfono 26 - Casilla 99

LOTA

Fué fundado "Centro Cultural" de Ex - Alumnos de la Escuela de Hombres No. 4

Directorio del Centro Cultural de Ex Alumnos de la Escuela de Hombres N.° 4.

Digno de aplausos es el gesto de un grupo de ex alumnos de la Escuela de Hombres N.° 4 de esta localidad, al organizar un "Centro Cultural", cuyos fines están plasmados de un espíritu de superación y altruismo. Estos jóvenes con una visión amplia y poco común de un futuro lleno de responsabilidades, han decidido unirse para seguir adelante en su cultuzización y para que la vida no los encuentre, en su estado adulto, desprovistos de un bagaje de cultura, tan necesaria para enfrentar serenamente los combates de la lucha diaria.

Desde un tiempo atrás venía gestándose esta bella iniciativa, hasta culminar con la creación de un Directorio que regirá y tendrá la responsabilidad de estas mentes juveniles, pues muchos de ellos aún continuan estudios superiores, y ya han comenzado un trabajo efectivo y tesonero dando a conocer las bases de esta nueva organización, siendo su principal fin un Centro de estudios hasta donde podrán llegar a dilucidar sus problemas de carácter científico y sociales.

La iniciativa de ayudar y laborar junto a la Escuela y los maestros que le dieron la base y los instrumentos necesarios para proseguir en su afán de luz, es seguramente digno de encomio y un gesto que enorgullecerá a estos futuros ciudadanos forjados en la escuela del saber y de la comprensión.

Cuentan con la cooperación de los maestros de dicho plantel que no escatiman esfuerzo alguno, para ayudar a toda labor social y que con placer ven que la cimiente sembrada por ellos da un hermoso fruto.

Esperamos que este ejemplo se vea imitado por otros y que fructifique en cada establecimiento educacional este afán de superación y ayuda, y así tendremos dentro de un tiempo no lejano, un Chile grande y digno respetado por sus hombres e ideas.

Este Centro fué fundado el 4 de Marzo de 1943 y su primer directorio quedó compuesto como sigue:

Directorio Honorario

Presidente, señor Félix Paz Villegas.

Vicepresidente, señor Daniel Muñoz Muñez.

Directores, señores: Mario Gacitúa P. y Fernando Rodríguez.

Mientros, todo el profesorado.

Directorio Efectivo

Presidente, señor Liberato Uribe G.

Vicepresidente, señor Miguel Fonseca F.

Secretario, Sr. Humberto Aguilera O.

Prosecretario, señor Osvaldo Moncada R.

Tesorero, señor Plácido Riquelme G.

Protesorero, señor Oscar España A.

Directores, señores: Raúl Herrera R., Antonio Vidal C. y Santiago Cohas.

Ha sido designado Director de la Escuela No.9 de Curanilahue el conocido joven lotino don J. Miguel Rodríguez Fritz

Hemos tenido conocimiento que recientemente ha sido designado Director de la Escuela N.° 9 de Curanilahue el conocido joven don J. Miguel Rodríguez Fritz, hijo de este pueblo.

Dentro del Establecimiento, desempeñó acertadamente por algún tiempo el cargo de profesor de la Escuela "Matías Cousiño", demostrando poseer bastantes aptitudes para el delicado cargo de maestro, carrera que ha abrazado con todo cariño, llegando en poco tiempo a ocupar el cargo que hoy le ha sido conferido.

Estamos seguros que esta noticia habrá de ser muy del agrado dentro de las numerosas amistades que ha dejado en este pueblo y por nuestra parte, felicitamos muy deveras al señor Rodríguez por su meritoria actuación que le ha cabido desarrollar y por su acertado nombramiento que honra al Magisterio Primario.

El personal del Dep. de Construcciones ofreció una manifestación al señor Félix Fernández

Personal del Departamento de Construcciones que ofreció una manifestación de despedida al Inspector de Obras señor Félix Fernández.

El personal del Departamento de Construcciones, ofreció una significativa manifestación de despedida al Inspector de Obras señor Félix Fernández, quien cambia de residencia por tener que ocupar otro cargo en los Ferrocarriles de la Compañía.

Ofreció esta manifestación, en elocuentes términos, el señor Ramón Maluenda, contestando el festejado y cerrando la manifestación el señor Sabino Chaparro.

Asistieron las siguientes personas, señores: Félix Fernández, Emiliano López, Ramón Maluenda, Nicodemus Peñaloza, José 2.° Rodríguez, Sabino Chaparro, Ramón Matamala, Roberto Badilla, Renato Cáceres, Gregorio Cabezas, Guillermo Mora y Osvaldo del C. Leal.

Ecos del fallecimiento de la señora Adelina de Rioseco, ex-secretaria de la Sociedad de Señoras "La Ilustración"

A una sentida manifestación de duelo dieron lugar los funerales de la señora Adelina de Rioseco (Q. E. P. D.), quien desempeñó por varios períodos el cargo de secretario de la Sociedad de Señoras "La Ilustración", cargo que sirvió con toda abnegación, siendo por lo tanto su desaparecimiento vastamente lamentado tanto dentro de esta Sociedad, como de cuantos tuvieron el placer de conocerla.

En una sentida pieza oratoria despidió los restos a nombre de la Sociedad, la señora prosecretaria del Centro.

Presentamos a sus familiares y a la Sociedad "La Ilustración", nuestra condolencia muy sentida.

Recientemente fué fundada la Sociedad Mutua de Electricistas del Pique Grande

Los obreros del Taller Eléctrico de la Sección Pique Grande, acordaron fundar la Sociedad con cuyo nombre encabezamos estas líneas, con el noble propósito de ayudar a sus asociados en casos de accidentes, enfermedad o fallecimiento de uno de ellos, haciendo extensivos sus beneficios en caso de fallecimiento de algún miembro de su familia del socio.

Fué así, como después de un buen acuerdo se acordó elegir el primer directorio que regirá sus destinos, quedando formado como sigue:

Presidente, señor Genaro Figueroa.
Vicepresidente, Sr. Miguel Henríquez.
Secretario, señor Luis Pérez de Arce.
Prosecretario, señor Wenceslao Sepúlveda.
Tesorero, señor Juan Amaya.
Protesorero, Sr. Eleuterio Henríquez.
Director, señor Camilo Ferrada.
Revisores de Cuentas, señores: Heriberto Cancino y Leopoldo Palma.

NUEVO JARDIN "PRIMAVERA"

CONCEPCION

Ordene sus Coronas, Cojines y Cruces funerarias al Jardín «PRIMAVERA» en Caupolicán 560.

Días festivos y después de las 19 horas, se atiende en Freire 1035 - Fono 2660

NOVIOS: Estamos a su disposición en artísticos Bouquets y Canastillos.

Especialidad en arreglos de capillas para novios.

Mercedes Brito de Villarroel

Caupolicán 560 - CONCEPCION

Gran Tienda "LA FAMA"

GONZALEZ Hnos.

DUEÑOS DE CASA:

Aprovechen la única ocasión de vestir elegante y con poco dinero que está brindando la **Gran Tienda «LA FAMA»** con motivo de su BALANCE ANUAL.

Se han rebajado muchos artículos un 20% y en la realización de retazos hay un 30% y hasta un 40%, sin tomar en cuenta el alza constante que está experimentando la mercadería.

PARA SEÑORAS: Hay grandes surtidos en Paños tipo Astrakán, Angora, Caracul y labrados, cuyo valor actual es de $ 140.—; lo liquidamos a sólo $ 100.—. En Lanas, Paños para trajes y abrigos, novedosa variedad de estilos y colores, liquidamos desde $ 39.— el metro.

PARA CABALLEROS: Hay espléndido surtidos en Casimires Nacionales e Importados, en tipo Peinado, semi Peinado y gruesos, de los cuales liquidamos desde $ 560.— el traje sobre medida. Gran stock en Sombreros, Calzado, Camisas, Corbatas, Chalecos de Lana, etc., etc., todos a precio de verdadero réclame.

¡No pierda tiempo!... Visite cuanto antes La **Gran Tienda «LA FAMA»**, para efectuar sus mejores compras.

GONZALEZ Hnos.

Comercio 700 - Casilla 30 - LOTA

Instituciones que cambian de Directorio

SOCIEDAD "UNION NACIONAL" S. M. CENTRO "SAN JUAN"

En reunión celebrada recientemente por esta Sociedad, se procedió a elegir el nuevo directorio para el año en curso, el que quedó compuesto de la siguiente manera:

Director eclesiástico, Rvdo. P. Morand Obrel.
Presidente, señor Leoncio Garrido.
Vicepresidente, señor Pedro 2. González.
Secretario, señor José Marnich.
Prosecretario, señor Arturo González.
Tesorero, señor Calixto Cuevas.
Directores, señores: José Santos Pacheco, Marciano Márquez, Amborsio Rioseco, J. Benito Gonzalez, Benjamín Urzúa, Adán Concha y Juan de la C. Suazo.

Agradecimientos

Don Victor Soto Vásquez, empleado de la Sección Planta Eléctrica, nos pide hacer públicos sus agradecimientos a todas las personas amigas que se sirvieron acompañarle en los funerales de su querido hijito, Victor Guillermo Soto Tilleria, fallecido a la temprana edad de 11 años, después de una breve y traidora enfermedad que en pocos días le llevó a la tumba.

Estos agradecimientos desea hacerlos llegar en forma muy especial al profesorado y alumnos del Colegio "San Juan", al Rvdo. P. Morand Obrel y doctores señores Oscar Espinosa L., Alfonso Ruiz del Río y Jacinto Rojas, que hicieron lo humanamente posible por salvarle la vida.

Cumplimos gustosos este encargo.

La señora Mercedes T. v. de Pantoja e hijos, nos ruega hacer llegar por nuestro intermedio sus más expresivos agradecimientos a todas las personas que se dignaron acompañar a los funerales de su esposo don Manuel Pantoja de la Rosa (Q. E. P. D.).

Al mismo tiempo, hace extensivos sus agradecimientos en forma muy especial al Sindicato Metalúrgico, jefes y personal del Taller Electrico del Chiflón y Sociedad Mutua Taller Pique Grande.

Don Raúl Sáez Sáez, nos solicita hacer llegar su gratitud hacia los doctores señores Espinosa y Díaz y demás personal, por la feliz intervención quirúrgica a que fue sometido, con resultados por demás satisfactorios.

La señora Amalia Montecinos v. de Muñoz e hijos, da por nuestro intermedio sus eternos agradecimientos a todas las personas que se sirvieron acompañar a los funerales de su esposo don Ernesto Federico Muñoz Roa (Q. E. P. D.).

En especial agradece a la Sociedad "Unión y Fraternidad", al Centro "El Tani" y al Club "Unión Videla", que en todo momento se hicieron presente con su ayuda material y moral.

Don Angel Custodio Mora, que trabaja en el Tráfico, nos solicita hacer llegar sus agradecimientos a los señores médicos, personal y enfermos de las salas "Matías" y "Luis", por la ayuda prestada con motivo del fallecimiento de su padre don Juan Paz Paz (Q. E. P. D.).

Doña Pascuala Chandía de González, agradece por nuestro intermedio a todas las personas que se sirvieron concurrir a la misa de honras verificada en la Iglesia de Lota Bajo, con motivo de haberse cumplido un año, el 15 de Junio ppdo., de la muerte de su hijo don Jorge Cartes Chandía (Q. E. P. D.).

Dr. José Zemelman

Medicina interna y niños

Monsalves 141

Erogaciones

Don Francisco Almendra Astete, que trabaja en el Pique Grande Carlos, nos encarga dar sus agradecimientos a todos los compañeros de trabajo por la erogación voluntaria que fué objeto con motivo de encontrarse enfermo.

Los erogantes fueron:

A. Sepulveda, $ 5.—; J. Vargas, 5.—; S. Estay, 10.—; R. Núñez, 5.—; V. Paredes, 5.—; M. Vargas, 5.—; P. Gatica, 5.—; L. Velozo, 5.—; R. Sáez, 5.—; I. Orellana, 5.—; J. Henríquez, 5.—; S. Soto, 5.—; R. Mendoza, 5.—; I. Santibañez, 5.—; J. Quintana, 5.—; A. Arévalo, 5.—; L. Inzunza, 5.—; V. Monsalves, 5.—; P. Flores, 5.—; G. Carvajal, 5.—; J. Gaete, 5.—; A. Romero, 5.—; J. Cancino, 5.—; O. Valencia, 5.—; P. Vasquez, 5.— Total erogado, $ 130.— (Ciento treinta pesos).

Don Liberato Moraga, que trabaja de winchero en el Embarque, nos pide dar sus agradecimientos a todos los compañeros de trabajo que en forma tan espontánea contribuyeron a la erogación a su favor, a causa de la enfermedad que lo imposibilitó para trabajar.

Los erogantes fueron:

N. N., $ 10.—; L. Caamaño, 20.—; E. Tillería, 20.—; L. Garrido, 20.—; J. Martínez, 20.—; J. Saavedra, 20.—; J. Jélvez, 20.—; A. Hernández, 20.—; A. Fuentealba, 20.—; A. Montalba, 20.—; F. Hernández, 20.—; D. Briones, 20.—; S. Monsalves, 20.—; E. Carrillo, 20.—; Z. Santibáñez, 20.—; P. Luengo, 20.—; H. Helme, 20.—, y A. Medina, 20.— Total erogado, $ 350.— (Trescientos cincuenta pesos).

Don Medardo Medina M., que trabaja de bombero en la Central Termo-Eléctrica, nos solicita expresar sus agradecimientos a sus compañeros de trabajo, por la erogación voluntaria de que fué objeto a raíz de la enfermedad que lo aquejó.

Los erogantes fueron:

L. Saldías, $ 5.—; M. Bustos, 5.—; P. Cotar, 5.—; G. Campos, 5.—; C. Medina, 5.—; P. Bello, 5.—; L. Vásquez, 5.—; L. Yévenes, 5.—; R. Muñoz, 5.—; N. Rozas, 5.—; F. Gutiérrez, 5.—; A. Montalba, 5.—; R. Rodríguez, 5.—; L. Jara, 5.—; P. Martínez, 5.—; C. Andaur, 5.—; N. N., 5.—, y M. Núñez, 5.— Total erogado, $ 90.— (Noventa pesos).

Don Carlos Aguilar, que trabaja en la Sección Tráfico del Chiflón, nos pide dar por nuestro intermedio, sus expresivos agradecimientos a los compañeros de trabajo y amigos que en forma tan leal, vinieron en su ayuda con su erogación, por encontrarse enfermo.

Los erogantes fueron:

J. González, $ 5.—; J. Riquelme, 5.—; J. D. Torres, 5.—; P. Meyer, 5.—; T. Albornoz, 5.—; S. Riquelme, 5.—; W. Suazo, 5.—; P. Cristiansen, 5.—; J. Sánchez, 5.—; M. Sáez, 3.—; M. Córdova, 3.—; A. Sepúlveda, 3.—; E. González, 1.—; C. González, 2.—; A. Vásquez, 2.—; A. Peña, 2.—; R. Pardo, 2.—; L. Jerez, 2.—; J. Garrido, 3.—; M. San Martín, 2.—; B. Medina, 2.—; T. Figueroa, 2.—; J. Ortiz, 3.—; F. Ramos, 1.—; J. Paredes, 2.—; J. Araneda, 2.—; A. Yaeguer, 4.—; J. Paredes, 2.—; J. Fuentes, 2.—; A. Lastra, 2.—; E. Vallejos, 1.—; O. Aburto, 3.—; P. Cisternas, 2.—; J. Rodríguez, 2.—; A. López, 2.—; A. Matus, 2.—; A. Sáez, 2.—; J. Cerda, 2.—; F. Carrera, 2.—; S. Leal, 2.—; J. Concha, 2.—; A. Galaz, 3.—; N. Alarcón, 5.—; L. Torrez, 2.—; J. Aguilar, 5.—; E. Fernández, 3.—; P. Ortiz, 2.—; O. Arias, 2.—; C. Monsalve, 2.—; M. Inostroza, 2.—; O. Videla, 5.—; F. Suazo, 3.—; J. Jara, 2.—; J. Sanhueza, 2.—; V. Cancino, 2.—; J. Paredes, 5.—; J. Matamala, 5.—;

NUEVA PROFESIONAL

Señorita **Juana Carrasco Vega**, que últimamente ha obtenido su Diploma, con nota distinguida, como Modista en Corte y Confección, en la Academia Técnica Profesional de Temuco.

Ejercerá su profesión en Lota Alto, Pabellón 75, Casa 20.

B. Vásquez, 5.—; J. Zambrano, 3.—; E. Torres, 5.—; J. Muñoz, 2.—; F. Henríquez, 3.—; J. Medina, 2.—, y R. Leal, 5.— Total erogado, $ 189.— (Ciento ochenta y nueve pesos).

La señora Mercedes T. v. de Pantoja e hijos, nos solicita hacer sus eternos agradecimientos a los Jefes y ex compañeros de trabajo del Taller Eléctrico del Chiflón, por la erogación que se le hizo con motivo del fallecimiento de su esposo don Manuel Pantoja de la Rosa (Q. E. P. D.).

Los erogantes fueron:

Sociedad Mutua Taller Pique Grande, $ 200.—; señores: Raúl Gihra, $ 20.—; Carlos Hinrichsen, 30.—; Gustavo Morales, 50.—; Henry Jolley, 30.—; M. Lyevenes, 30.—; J. Contreras, 20.—; G. Herrera, A. Araya 20.—; M. Jara, 20.—; N. Ortiz, 20.—; M. Aguilera, 20.—; P. Araneda, 20.—; B. Alarcón, 20.—; E. Venegas, 20.—; A. Zamorano, 20.—; L. Bero, 20.—; J. Vega, 20.—; J. Ortiz, 10.—; M. Monroy, 10.—; H. Velásquez, 10.—; M. Galindo, 10.—; B. Medina, 20.—; Figueroa, 10.—; C. Mora, 10.—; M. Fuentes, 10.—; G. Carrasco, 20.—; R. Beltrán, 10.—; R. Morales, 20.—; A. Jara, 10.—; L. Silva, 20.—; F. Aguilera, 20.—; R. García, 20.—; A. Orellana, 20.—; E. Rivas, 10.—; C. Cuevas, 10.—; A. Neira, 10.—; E. Astudillo, 20.—; J. Aguilera, 20.—; C. Hernández, 20.—, y C. Herrera, 10.— Total erogado, $ 930.— (Novecientos treinta pesos).

Don Oscar Jara, agradece muy sinceramente a sus compañeros de trabajo de la Sección Construcciones y socios del Deportivo "Manuel Pezo", por su valiosa ayuda material prestada durante su enfermedad, siendo los erogantes los siguientes:

A. Rodríguez, $ 10.—; G. Herrera, 5.—; J. Valenzuela, 5.—; J. Contreras, 5.—; E. Garrido, 5.—; J. Maldonado, 5.—; D. Aillón, 5.—; C. Gallegos, 5.—; V. Negrete, 5.—; S. Gallardo, 5.—; M. J. Pesso, 10.—; A. Inostroza, 3.—; M. Maldonado, 5.—; D. Medina, 5.—; Feo. Salgado, 10; S. Muñoz, 5.—; J. Constanzo, 5.—; A. Llanca, 10.—; L. Sanhueza, 2.—; V. Cartes, 5.—; M. Alarcón, 2.—; C. Matus, 5.—; R. Moraga, 2.—; C. Ovando, 3.—; C. Flores, 2.—; E. Espinoza, 2.—; P. Bello, 2.—; R. Viveros, 1.—; J. Sáez, 5.—; J. Maldonado, 3.—; J. Rebolledo, 2.—; Z. Stuardo, 2.—; M. Avila, 5.—; J. Contreras, 5.—; G. Benítez, 2.—; N. N., 5.—; E. Ancatrío, 2.—, y D. Santibáñez, 2.— Total erogado, $ 167.— (Ciento sesenta y siete pesos).

CURANILAHUE

Manifestación ofrecida al señor Gaspar Inostroza por el Deportivo "Unión de Obreros".

El Deportivo "Unión de Obreros" ofreció una manifestación a su ex presidente señor Gaspar Inostroza R., con el objeto de agradecerle lo aservicios prestados a la institución, durante los 11 años que estuvo frente a la presidencia del club.

Al mismo tiempo se hizo extensiva esta manifestación al primer equipo, por la brillante actuación que le correspondió en la temporada recién terminada.

Ofreció la manifestación el actual presidente señor Luis Aguilera M., contestando en sentidas frases el festejado.

En todo momento reinó la más franca camaradería, brindándose por la salud de los festejados y por el engrandecimiento de la institución.

Urge la necesidad de dotar a la Cía. de Bomberos del material más indispensable.—Medidas que conviene tomar a la mayor brevedad.—Su Directorio debe desarrollar más actividad.

Hace algún tiempo, hacíamos algunas reflexiones acerca de la necesidad que tiene este pueblo de una Cía. de Bomberos. Fué así, como se organizó dicha institución, pero es lamentable que esta Cía. no de señales de vida, aún cuando cuenta con el apoyo general.

Ultimamente se produjo en este pueblo un incendio que alcanzó trágicas proporciones, por el hecho que quedaron completamente en la calle tres familias: las familias Fuentes Muñoz, Fuentes Concha y González Rebolledo, siendo la primera de ellas la más afectada por el siniestro.

Es sensible tener que decir que la Cía. de Bomberos, o por lo menor sus autoridades, no tuvieron conocimiento del hecho, ni aún los vecinos de la localidad, porque, por desgracia, en este pueblo no existe ni siquiera el más insignificante sistema de alarma que para estos casos se precisa.

Hace más o menos tres años, se incendió la elaboración de maderas de la firma Germán Oelckers, luego después una parte de la Escuela N.º 7 de Mujeres y últimamente una casa habitación, no quedando sino rastros de donde hubo construcciones.

Si seguimos mirando las cosas con esta indiferencia, llegará el día que un pequeño incendio tome proporciones tales, que termine con todo el pueblo, lo que no es ninguna exageración, ya que no se cuenta con medios con que combatirlo.

En otras ocasiones hemos insinuado dotar a la Cía. de Bomberos de los medios más indispensables y más al alcance, como ser, baldes, hachas y otros materiales baratos que, usados en momento oportuno pueden evitar muchos siniestros. Otra insinuación sería la de arbitrar los medios económicos a fin de poder adquirir de otros Cuerpos vecinos, como ser Lota, Coronel, etc., del material que estas Cías. tengan rezagado o hayan dado de baja, lo que se podría adquirir a precios excepcionales, y poder así, ir dotando a nuestra Cía. de lo más indispensable.

Además es imprescindible la adquisición de una campana o sirena, que se instalaría en un lugar adecuado, para dar alarma. Todo esto se puede hacer y llevarlo pronto a la realidad y si faltan los medios económicos, se podría financiar con colectas, bailes, películas de beneficio, etc., etc.

Tenemos la plena seguridad que, tanto la Cía. Carbonífera, como Colico Sur y el pueblo en general, respondería para financiar estos gastos, ya que se trata de medidas para la seguridad general de la población.

Como decimos, dejamos lanzada la idea, faltando sólo las personas que la conviertan en realidad, teniendo la palabra el actual Directorio de la Cía. de Bomberos, las autoridades locales y el pueblo en general, que sabrá responder a tan noble causa.

Dr. A. RUIZ del RIO
Medicina General
ATIENDE
Calle Población Casa - A
Horas de Consultas:
Mañana 1 1/2 a 3 — Tarde 7 a 8
LOTA ALTO

José Sepúlveda, el excelente aficionado del "Fernandito Boxing Club" de Curanilahue.

Vida Social

Bautizo.—Recientemente ha sido bautizada en la Iglesia Parroquial de este pueblo, Marta Beatriz, hijita del señor Alberto Vega C. y de la señora Graciela G. de Vega.

Fueron sus padrinos el señor Mario Vega C. y señorita Marta Vega C.

DEPORTES

El "Unión de Obreros" se clasificó campeón del torneo de cierre de la temporada oficial de fútbol de 1942.

Después de una lucida actuación logró clasificarse campeón del torneo de cierre de la temporada oficial de fútbol 1942 el "Unión de Obreros", adjudicándose la hermosa copa Selim Uauy, donada por el entusiasta comerciante de la localidad señor Uauy.

Segundo se clasificó el Deportivo J. M. Balmaceda, ocupando el tercer lugar el Deportivo "Hugo Gardner".

Respecto a los partidos de intermedia, en próximas crónicas daremos sus resultados.

D E P O R T E S

FUTBOL

Dominando casi en todo el partido "L. Acevedo" batió en forma neta al "C. Torneros" de Talcahuano por la cuenta de 4 X 0

El "pelao" Alveal (3) y Leal (1) fueron los scorer.- "L. Acevedo" con gente joven y muy promisora se impuso ante los porteños. - Los equipos de las Cuartas Especiales del "Central" y "Acevedo" empataron a un tanto. - Detalles.

Un público bastante numeroso fué el que asistió al Estadio de la Compañía en Lota Bajo, el Domingo antes pasado para presenciar el programa futbolístico que tenía como básico a los cuadros de honor del Centro Torneros de Talcahuano y Luis Acevedo de la localidad. Amenizó esta reunión el Orfeón del Establecimiento y gustó a la concurrencia el espectáculo de fútbol que se le ofrecía, lamentando sí que esa gente que se coloca en la línea férrea no llegue hasta el Estadio para un programa como el que se había fijado, sacando de éste la "vuelta" a los dos pesos.

El preliminar

Había interés también por el "aperitivo" entre los equipos de la Cuarta Especial del Central y Acevedo, pues existe marcada rivalidad deportiva que hace que el match se anime, dentro de la caballerosidad por supuesto. Arbitró el señor Moreno y las acciones empezaron y fueron interesantes en todo momento. Ambos equipos hicieron debutar a gente nueva que "enchufó" bien. El Central fué el primero en abrir la cuenta por intermedio de Montero empatando el Acevedo por Márquez en lindo goal. El partido en general fué bastante bueno y el empate deja dudas que seguramente en otra oportunidad se descifrará.

El match de fondo: Acevedo-Torneros

A las 15.30 horas y al llamado del señor Saturnino Bermúdez de Talcahuano, partió Torneros, jugando lento pero seguro e hizo peligrar la valla "aviadora". Los locales luego toman el peso de la contienda y empiezan a desplegar su juego. Hay dominio de parte del Acevedo y los porteños se defienden bravamente. A los 30 minutos una corrida del "patito" Vásquez larga al centro y recibe de cabeza Alveal que anida el balón dejando sin chance a Iglesias, el ex lotino. Acevedo sigue presionando y la defensa del Torneros es la que tiene gran trabajo, pues la línea delantera se ha perdido un tanto y solamente en contadas ocasiones hace frías excursiones en el campo "aviador". Con el resultado de 1 × 0 a favor del Acevedo termina el primer tiempo.

La otra etapa sirvió más bien para que el Acevedo confirmara una vez más su calidad y pese a los esfuerzos que derrocharon los Torneros no pudieron hacer ese juego que acostumbra y así a los siete minutos el "pelao" Alveal convierte el segundo tanto y dos minutos más tarde este mismo jugador conviette el tercer goal. Ya los porteños se han entregado un tanto y los Acevedo juegan a voluntad. Leal chico, que hizo su debut por el primer equipo del Acevedo, fué el encargado de cerrar el marcador con el 4.° goal.

Con otras jugadas más y siempre con el dominio de los locales se termina este partido en que el cuadro "aviador" confirmó su clase y esta vez en forma que no deja dudas por esa cuenta de cuatro tantos por cero que indica claramente que ejerció amplio dominio.

Recabal, el back que se está destacando.

Detalles

Si hemos de decir claro las cosas consignamos que hoy por hoy el equipo del Luis Acevedo es un conjunto que tiene de sobra méritos y lo confirma cada vez más, pues ese cuatro a cero al Torneros habla claro. Habían quedado sin tres buenos jugadores, tales como Leal, Lagos, Guerrero y otros más, pero estos han sido reemplazados muy bien. Toda gente joven que responde con creces a esta clase de compromisos. Es quizás el Acevedo el equipo que tenga la gente más joven y es esa la que hoy da resultados. Ese Domingo se jugaron enteros. Hubo un debut halagador y ese fue Leal, el hermano del centro, que se fué a Concepcion a las filas del Lord. Ruiz no fue exigido y sólo en contadas ocasiones logro el balón. La defensa bastante bien, especialmente Recabal. La media siempre alta, sobresaliendo ese Choche Herrera que está convertido en un destrozador de líneas. El quinteto de ataque juega bien y sobresalió el "pelao" Alveal que se convirtió en el scorer marcando tres goals, siendo uno de factura. El "patito" Vásquez es otro que cada vez tiene que hacer peligrar la valla contraria. Márquez elemento muy promisor y tiene ligereza, luego Soto y Leal que estuvieron bien.

El Torneros no nos mostró nada nuevo y sólo en contadas ocasiones pudimos ver algo que se dijera que es equipo de poderío, salvando la defensa que tuvo que soportar todo el trabajo.

El preliminar entre Central y Acevedo, con los equipos de las Cuartas Especiales bastante bueno y creemos que un segundo partido interesará sobre todo si se le pone a disputar un premio.

Nuestro seleccionado de fútbol se prepara con tiempo para intervenir en la selección para el Campeonato Nacional de Fútbol que se realiza el 15 de Agosto

Por la prensa penquista seguramente nuestra afición se habrá impuesto de la realización del próximo Campeonato Nacional de Fútbol Amateur, de lo que ha tomado debida nota nuestra dirigente máxima para desde ya ir pensando en la preparación del seleccionado que tendrá la representación lotina.

Hemos conversado brevemente con el activo y entusiasta presidente de la Asociación local, don Juan Torres, quien nos ha manifestado que piensa este año elegir lo mejor que se pueda dentro del fútbol lotino para formar con su debido tiempo el seleccionado que intervendrá en la eliminación por el Campeonato Nacional.

Es así como desde ya se han tomado las medidas del caso, dándole especial preferencia al seleccionado que defenderá los colores de Lota, y desde luego se sabe que será sometido a un entrenamiento cuidadoso y metódico para poder intervenir con éxito en los mencionados Campeonatos Nacionales del Fútbol Amateurs.

Es de esperar que nuestros jugadores respondan a las buenas intenciones que tienen los dirigentes máximos del balompie local, poniendo todo su interés y amor propio por las reuniones de prácticas para así llegar a tener una digna representación del fútbol minero que tantos triunfos ha dado a Lota.

Del interés que cada jugador seleccionado ponga, ya sea en los entrenamientos o cualquiera reunión de práctica, depende el éxito de nuestro fútbol, ya que siempre ha tenido la más destacada actuación en tales campeonatos, llegando un año a conquistar el codiciado título de Campeón Nacional de Fútbol.

Esperamos, pues, que todos trabajen y cooperen a esta labor deportiva que están animados nuestros dirigentes y así podamos llegar a ocupar el puesto que siempre se ha tenido Lota del balompie nacional.

La temporada de fútbol se iniciará el 4 de Julio y se hará en 2 ruedas

Hemos sido informados que en estos días, o sea el 4 del presente mes, se iniciará la Primera Rueda del Campeonato de Fútbol, lo que es de alegrarse, pues nuestra afición pasa semanas y semanas sin ver algún programa de interés.

Es claro que hay que reconocer que tenemos las fuertes lluvias que impiden desarrollar actividad deportiva al aire libre, pero en todo caso, la directriz local ha venido trabajando activamente por empezar la temporada futbolística del presente año, pero haciéndose ahora en dos ruedas, lo que seguramente gustará a nuestra afición que desea ver buenos encuentros, pues así el calendario se hará en dos etapas y se verán partidos reñidos.

Es de alegrarse que nuestra Asociación haya ideado este año la competencia oficial en dos ruedas, pues así los equipos tendrán que mejorarse obligadamente ya que deberán enfrentarse más a menudo y con los mejores en los puestos de avanzada.

Estamos, pues, en víspera de la iniciación de nuestra competencia futbolística, que este año promete resultar más interesante que nunca por ser en dos ruedas.

Dos buenos players del "Acevedo" se fueron al "Lord" de Concepción

Ya están actuando por el Lord Cochrane de Concepción dos buenos agiles del Luis Acevedo, pues ingresaron a las huestes del Lord, bajo prometimiento de mejores horizontes, y estos jugadores son Néstor Leal y René Lagos, dos formidables delanteros que además de integrar el cuadro de honor del Acevedo eran del seleccionado lotino.

Nuestro fútbol pierde con la ida de estos buenos y caballerosos deportistas, dos fuertes puntales que en realidad valen, porque además de poseer el dominio del balón, tienen los adornos de excelentes personas y buenos amigos.

Pasaron por nuestras oficinas y nos encargaron que los despidieramos de la afición lotina y a la vez nos agradacieron nuestros comentarios en todas sus actuaciones.

Les deseamos, a Leal y a Lagos, una buena suerte y lucidas actuaciones en sus compromisos allá en Concepción.

LA RELOJERIA "ALARCON"

Anibal Pinto 198 — Lota

Tiene el agrado de ofrecerle sus servicios en todo lo que se refiere a trabajos de relojería.

Por malo que esté su reloj no lo abandone. Tráigalo a la Relojería Alarcón y quedará como nuevo y Ud. satisfecho.

Venta de toda clase de joyas. Anillos, Bombillas de plata y níquel, Aros, Pulseras, etc.

Gran surtido en relojes despertadores.

VICENTE ALARCON.

Los combinados "C. Cousiño"-"U. Deportivo" contra "L. Acevedo"-"M. Rodríguez" empataron a cero goal.

Un partido sólo regular nos hicieron los combinados a base de los equipos Carlos Cousiño-Unión Deportivo y Luis Acevedo-Manuel Rodríguez. El match no logró entusiasmar mayormente y los conjuntos se expidieron con cierta flojedad, no habiendo cuenta para ninguno de los dos bandos.

Así el match terminó a cero goal y si pudo haber un ganador podría haber sido el combinado Acevedo-Rodríguez, ya que jugó mejor y dominó más, pero la defensa Cousiño-Deportivo "aguantó" agua y sin cuenta terminó este amistoso de fútbol que fué organizado con el fin de reunir algunos fondos para el Comité Unión para la Victoria.

Hubo un preliminar que estuvo bastante bien y durante los noventa minutos no cejaron en el juego. Estas Cuartas Especiales del Acevedo y Huracán, brindaron un partido que logró entusiasmar. Terminó a favor del Acevedo 3 × 0.

Clasificación de los equipos en la Competencia Oficial de la temporada futbolística correspondiente al año 1942

No habíamos tenido la oportunidad de ofrecer a nuestros lectores el cuadro de la posición final de los equipos en la Competencia de Fútbol, correspondiente al año 1942.

Diversas razones nos habían impedido dar a conocer esta clasificación, pero había que esperar para dar una cosa oficial, pues la Asociación local, estaba esperando ciertas tramitaciones de carácter interno para dar a conocer esta posición de los equipos.

Mayores comentarios sobre los puestos que ocuparon finalmente los equipos de la serie que se indican en el cuadro, ya que casi no caben, pues ya en crónicas anteriores hemos hecho nuestros juicios, sobre la actuación de cada club que intervino en la pasada temporada y que hace pocos meses terminará. Es sí satisfactorio dejar constancia el interés y entusiasmo que cada club puso en las actuaciones de sus equipos representativos hasta llegar a ocupar los puestos de avanzada como lo detallamos más abajo. Agregar comentarios sobre uno u otro equipo sería una redundancia, ya que cada vez que les correspondió jugar emitimos oportunamente nuestros juicios.

Antes de terminar este paréntesis, no nos cabe otra que felicitar muy deveras a los equipos que figuran en esta clasificación, ya que ellos llegaron a las finales después de haber cumplido una campaña digna dentro del balompié lotino:

Competencia Oficial de Fútbol, correspondiente al año 1942:

PRIMERA DIVISION

Primer puesto, Luis A. Acevedo.
Segundo puesto, Manuel Rodríguez.
Tercer puesto, Luis A. Cousiño.

DIVISION INTERMEDIA

Primer puesto, Carlos Cousiño.
Segundo puesto, Luis A. Cousiño.
Tercer puesto, Manuel Rodríguez

SEGUNDA DIVISION

Primer puesto, Luis A. Cousiño (Campeón invicto).
Segundo puesto, Manuel Bulnes.
Tercer puesto, Central Sporting Club.

TERCERA DIVISION

Primer puesto, Matías Cousiño B (Campeón invicto).
Segundo puesto, Manuel Bulnes.
Tercer puesto, Luis A. Acevedo.

BASKETBOL

Con buenos augurios se inició la temporada oficial del basketbol

"Central" se impuso sobre "Acevedo" en sus dos divisiones. - El segundo equipo del "Yale" ganó al "Rodríguez". - "Huracán" venció al "Rodríguez" también en sus divisiones.

Bajo los mejores augurios se inició la temporada de basketbol, siendo la primera reunión a cargo del Central y Acevedo. Esta primera competencia resultó bastante buena y se cree que si los equipos siguen practicando pueden mejorar una barbaridad.

Cúpole actuar en primer término a los segundos equipos del Central y Luis Acevedo, venciendo los centralinos por la cuenta de 25 por 15.

Hubo también otro preliminar entre los segundos equipos del Yales y Rodríguez, ganando los yalinos por abultado scorer. El equipo del Yale se hizo representar por gente joven y de grandes condiciones y seguramente si continúa así puede llegar a los puestos de avanzada.

En el básico de esa tarde actuaron los equipos de honor del Central y Luis A. Acevedo, y había interés por este match, ya que los "aviadores" por primera vez se presentaban en División de Honor, con gente que sabe mucho de este deporte" y había pronósticos que hacían de los "albos" un quinteto de poder. Así se llegó a la hora del encuentro el que fué relativamente bueno, ya que ambos conjuntos jugaron bien, especialmente en el primer tiempo, decayendo los "aviadores" por el juego mayor del Central que también llegó con su equipo bastante remozado. La victoria correspondió al Central por buena cuenta, ya que tiene jugadores de recursos y técnica. Por otra parte los Acevedo que hacían su debut en División de Honor, no deben desanimarse, pues ya pagaron el noviciado y creemos que en un segundo partido la cosa puede cambiar.

Los equipos se presentaron así: Central: W. Barriga, Salgado, Mendiburo, Watt y S. Barriga.

Luis A. Acevedo: Flores, Peña, Cruz, Artigas y Zaleck.

Huracán-M. Rodríguez

Al otro Domingo hubieron de hacer el programa el Huracán y Manuel Rodríguez en sus dos divisiones.

Escasísimo fué el público que llegó hasta el Gimnasio para presenciar este programa cesteril en que intervenían dos clubes de gran rivalidad deportiva, pero hubo también algo de falta de mayor interés y entusiasmo de los jugadores y dirigentes que no ponen todo su aporte para que estas reuniones del cesto resulten de mayor atracción.

En primer término se había fijado el preliminar entre los segundos equipos del Huracán y Rodríguez. Se dió por ganador al Huracán por no presentación del Rodríguez.

En seguida vino el match de fondo entre los equipos primeros de los mismos clubes. El match tuvo

"CASA LONDRES"

COMERCIO 702 -- JUAN CONTRERAS -- LOTA

EL ACONTECIMIENTO DEL AÑO!

"CASA LONDRES" avisa a su distinguida clientela que ha recibido un gran surtido en ricas telas para trajes y un novedoso surtido en Abrigos de Invierno, cruzados y rectos.

Recién llegado un variado surtido en lanas para señoras, especial para trajes y abrigos.

Abrigos y trajes para niños, en pantalón corto y largo.

Gran Stock de camisas, sombreros y corbatas à precios fuera de toda competencia.

No piense más!... Su problema está resuelto

"CASA LONDRES" será la única Casa en Lota que le dará facilidades para sus compras; cuenta con créditos especiales a empleados.

Abona nuestro prestigio un experto cortador, garantizándole que será atendido con esmero, prontitud y elegancia en el vestir.

JUAN CONTRERAS
COMERCIO 702 — LOTA

Dra. Marina Riveros Sepúlveda
Médico Cirujano

Enfermedades de Niños y Medicina interna de señoras.

Cousiño 251 - LOTA

vo un desarrollo más que regular y sólo a veces pudo llegar a entusiasmar. La cuenta fué en todo momento estrecha hasta el final hasta que el Huracán aseguró el triunfo llegando hasta 37 puntos contra 29 del Rodríguez.

Breves comentarios

Al decir nosotros en el título: con buenos augurios se inició la temporada de básketbol, no quiere decir que lo que se ha jugado vaya a ser lo mejor que tenemos, no, pues les falta mucho todavía a nuestros equipos ponerse a tono y recuperar el terreno. Si bien es cierto que algunos equipos cuentan con buenas adquisiciones, todavía les falta trabazón y un mayor entrenamiento para poder jugar vistosamente y que llegue a conquistar lo que se desea. Ya hemos visto al Acevedo que ha llegado a debutar en División de Honor. No lo ha hecho mal pero le falta todavía un mayor entendimiento y creemos que lo pueden conseguir entrenándose más a menudo. Otro equipo que también tiene buena gente es el Central y con seguridad que si esa llegara a comprenderse mejor sería un equipo imbatible, pues hay destacados elementos como Watt, Mendiburo, los hermanos Carrasco y los hermanos Barriga.

Si continuamos analizando, podemos decir que el "Manuel Rodríguez", tantas veces campeón, hoy ha quedado atrás unos cuantos metros. No es ni la sombra de otros años, pues ahora tiene en su primer equipo a hombres que eran de segunda y que en ningún caso puede responder a la modalidad de juego que se practica actualmente. Entendemos que los "guerrilleros" deben mejorar, pues están obligado hacerlo.

Finalmente de los equipos de primera nos queda el Huracán. Es este otro quinteto que tiene sus relumbrones, pues a veces juega bastante bien y en otras decae visiblemente. Ahora nos han dicho que se entrenarán firmes para poder llegar a recuperar su poderío y eso está bien, pues el Huracán cuando quiere jugar juega y cuando no hace cosas que no es del caso mencionarlas. Estos del "globito" tienen corazón y creemos que mejorarán en todo orden de cosas.

Los segundos equipos de los clubes que actúan en los registros de la Asociación cabe destacar al Yale, que mantiene su posición de bueno y si continúan pueden llegar a conquistar otra vez el título de campeones. Los otros les falta algo así como una dosis de entusiasmo y entrenamiento.

Brindando partido de calidad jugaron Carvallo de Penco y Central de ésta

En forma por demás justa Central se anotó un bonito triunfo 44X42. - Un match reñido fué en los tramos finales. - El segundo equipo del Yale ganó a Central 31X30. - Esta reunión cesteril se jugó en la canchita del Yale.

Una más que regular asistencia de público se congregó en la Canchita del Yale para presenciar el programa cesteril que habían concertado los centralinos, siendo el básico a cargo del Federico Carvallo de Penco y el equipo de honor del Central. Fué en realidad un espectáculo de básketbol que valió muchísimo ya que de todo lo que aconteció en la cancha fué de atracción, saliendo el público, muy satisfecho.

El preliminar

Para iniciar la mañana cesteril jugaron los segundos equipos del Yale y Central, jugando ambos equipos con mucho empeño y derrocharon energías cada cual para imponerse hasta que al final los yalinos vencieron por la cuenta de 31 × 30. Fué este match bastante reñido y solamente en los minutos finales Yale logró un triunfo por un punto. Los equipos estos prometen, especialmente los yalinos que tienen algunos elementos jóvenes nuevos que darán mucho todavía.

El básico

A las ordenes del buen pito pencón, señor Velis, jugaron Central y Carvallo de Penco. Los locales son los primeros en abrir la cuenta, llegando hasta seis puntos por cero. Los visitantes se organizan y tras buenas corridas logran algunos dobles de distancia, pero no sacan ventajas. Se está jugando un básketbol de calidad, especialmente de parte del Central que demuestra condiciones de juego corto y rápido que desconcierta por completo al Carvallo que se multiplica por descontar la amplia ventaja. Los bohemios han cedido y entonces hacen juego a pase largo y es ahí entonces donde el Carvallo empieza a embocar buenos dobles, pero sin pasar adelante termina el primer tiempo.

En la etapa segunda los pencones entraron con más bríos, pero nada pudieron ante Central que continuó haciendo cuenta llegando a 38 × 26. Vino una ligera decadencia de los locales y Carvallo aprovecha esto para acercarse a la cuenta y así llegan los minutos finales que son disputados con todo ardor. Central sube a 40, pero Carvallo por intermedio de Moraga logra el empate. Falta minuto y medio y Lucho Watt convierte desde su ala un lindo doble de distancia subiendo a 42, luego nuevamente este mismo jugador en medio del enorme bullicio eleva a 44. Carvallo busca afanosamente los puntos que les falta y tras grandes esfuerzos Barra emboca un doble y llegan a 42. Aquí el juego es rápido, pero se oye el silbato que anuncia el final de este gran partido que terminó con el triunfo del Central por 44 puntos contra 42 del Carvallo de Penco.

Breve comentario

Hay que reconocer que el triunfo del Central ante el poderoso quinteto del Carvallo ha sido de valer. Fué en todo Central el que llevó el control del scorer y mantuvo hasta el final esta ventaja, aun cuando anduvo aflojando y peligrosamente, pero supo mantenerse en posición. Fué el quinteto del Central que llevó la pauta y desconcertó a su poderoso rival. Bien valen los centralinos que si se entrenaran firme con esa misma gente sería imbatible, ya que practican un básketbol de calidad, pues así lo dejaron demostrado ante el Carvallo.

En la defensa sobresalió Wilson Barriga que es siempre el puntal, recomendándole sí que esos reclamos ante el árbitro están demás. Salgado aun cuando jugó por primera vez en un compromiso así no lo hizo mal, le falta más elasticidad, pero es un elemento que "enchufa". Lucho Watt es el que mueve al quinteto y lo anima; tuvo ante Carvallo un trabajo abrumador y se anotó lindos dobles, especialmente en el minuto final. Vale este viejo Lucho. El "rubio" Arbulú se jugó un partidazo y ahora ya se ha colocado a la par con sus compañeros de equipo y por último el "huasito" Barriga que las hizo de centro anotándose la mayoría de los dobles, siendo el scorer.

Carvallo de Penco no pudo hacer nada ante el Central. Hubo peligro en los minutos finales, ya que Barra, un embocador de fibra, hizo subir rápidamente el marcador, pero no lograron ponerse en ventajas. Morada en la defensa es un jugador indicado y tuvo un trabajo enorme. Jugaron sí los visitantes agotándose, pero en los minutos finales sacaron "garra" e hicieron peligrar el resultado del partido.

En general el match entre Carvallo de Penco y Central, fué bueno de verdad y se merecen como jugaron ese día.

BOX

Bastante buenas resultaron las peleas entre los aficionados del "Quintín Romero" y "Tani"

Aravena y Oñate empataron.- El "rubio" René Alvarez se adjudicó un contundente O. K. - Comentarios de los combates de esa noche.

Un numeroso público se reunió en el Gimnasio de la Compañía para presenciar los combates entre los aficionados de los Centros locales "Quintín Romero" y "Tani", dos clubes que se tienen rivalidad deportiva desde hace muchos años. En estas peleas hubo corazón y cada uno exhibió su valentía por defender los colores de su club.

Dicho esto pasamos a detallar los encuentros verificados esa noche:

La primera pelea estuvo a cargo de los pesos mínimos José Pezo del Quintín y Sebastián Barría del Tani. Este match, después de terminados los tres rounds, que fueron bastante movidos, ya que ambos demostraron valentía, fué fallada en un justo empate.

Los pesos moscas Ricardo Gajardo del Tani y Alberto Villanueva del Quintín, hicieron la segunda pelea, la que resultó muy interesante, sobre todo, en el primer round en donde se golpearon en forma insistente, creyéndose que la pelea se iba a finiquitar con un O. K., pero no fué así y ambos se cuidaron hasta llegar al final del tercer asalto, dándose por ganador al representante del Tani que en realidad fué el legítimo vencedor.

El tercer match lo protagonizaron los pesos gallo René Alvarez del Quintín y Sergio Torres del Tani. Fué esta la mejor pelea de la noche, pues inmediatamente de empezar la primera vuelta, se pudo ver que ambos se buscaban la pelea franca y se golpeaban sin compasión, sacando la mejor parte el "rubio" Alvarez, que logró conectar algunos golpes de mayor efectividad. En el segundo round entró "calavera" Torres dispuesto a terminar el combate con golpes bien efectivos que Alvarez sintió, pero se defendió en buena forma. La tercera vuelta sirvió para que ambos entraran dispuestos a la lucha franca, pero aquí fué donde Alvarez después de aplicar varios golpes a la cara de su contendor pudo desconcertarlo y le aplicó un fuerte derechazo al estómago dando con Torres a la lona, donde fueron contados los diez segundos fatales, ganando así el "rubio" por O. K. al tercer round.

Muy buena la victoria de Alvarez y más sabiendo que no se entrena nunca.

Luego vino la cuarta pelea y semi fondo a la vez, entre los pesos medianos Raúl Velozo del Tani y Juan Carvajal del Quintín. Este combate fué un tanto discutido en su fallo, pues ambos contendores se castigaron parejamente y bien pudo haber sido un empate, pero se dió vencedor a Carvajal por puntos.

El match de fondo estuvo a cargo de los aficionados Carlos Oñate del Tani y Dagoberto Aravena del Quintín. Era esperada con interés, dada la calidad de los contendores, los que hicieron un combate digno

Pompas Fúnebres

La Empresa Rivas atiende toda la Zona y no tiene sucursales.

Es atendida por sus propios dueños en:

LOTA, CORONEL Y CURANILAHUE

DANIEL RIVAS S.

Aficionados del "Quintín Romero" y "Nacional" se midieron

El box lleva público al Gimnasio y fué así como una velada boxeril entre aficionados logró reunir una buena asistencia. Las peleas en general resultaron de lo más reñidas y cada exponente puso todo el empeño por defender bravamente los colores de su club.

Damos a continuación el resultado general de los combates de esa noche:

Pesos mínimo, Armando Henríquez del Nacional y José Pezo del Quintín. Empate.

Pesos liviano, José M. Burgos del Nacional y Oscar Vera del Quintín. Ganó Vera por puntos.

Pesos mediano, Jorge Sobarzo del Nacional y Armando Salazar del Quintín. Empate.

Pesos gallo, Ernesto Villegas del Nacional y Celestino González del Quintín. Empate.

Pesos livianos, Bernabé Fernández del Nacional y Alfredo Bañados del Quintín. Ganó por puntos Fernández.

Pesos liviano, Carlos Ulloa del Nacional y Dagoberto Aravena del Quintín. Ganó Aravena por O. K. T. a la primera vuelta.

y en todo momento trataron de hacer lo mejor posible, brindando un espectáculo bueno.

El embate estuvo muy acertado y el público con aplausos premió la actuación de estos dos aficionados que pusieron final a esta velada boxeril entre Tani y Quintín.

El Club de Patinaje "Lota" se impuso en Hockey al "Rangers" de Concepción

En el encuentro de Hockey verificado en ésta el Domingo 6 de Junio entre el Club de Patinaje "Lota" y el prestigioso "Rangers" de Concepción, logró imponerse con susdos equipos al Club lotino. El primer equipo venció por la cuenta de 3 × 2 y el segundo se impuso 8 × 2.

Cabe hacer especial mención que el Club lotino ha salido invicto con sus dos equipos desde la fecha de su fundación, es decir, desde el 19 de Octubre de 1941.

Se nos ha informado que en Octubre del año en curso, concurrirán al Campeonato Nacional de Hockey que se efectuará en Santiago, representando a la Zona Carbonífera.

Por nuestra parte, deseamos que estos esforzados deportistas del "patín" dejen bien puesto el nombre de Lota y se traigan el triunfo, que por lo demás, bien se lo merecen, dado su gran entusiasmo y amor propio por esta causa del deporte.

Club Dep. "Lautaro"

Los entusiastas deportistas de la calle Lautaro y calles adyacentes, han acordado fundar el Deportivo "Lautaro", siendo las principales actividades la práctica del fútbol principalmente, rayuela, básketbol, etc.

Al efecto ya han sostenido encuentros con otros clubes y han salido invictos. Tiene en perspectiva una rifa, cuyo resultado será para la compra de uniformes para sus equipos.

El Directorio actual está compuesto como sigue:

Presidente honorario, señor Marcos López.

Vicepresidentes honorarios, señores Gregorio Cabezas y Sebastián Aravena.

Presidente efectivo, señor Jorge Pardo.

Vicepresidente, señor Pedro J. Romero C.

Secretario, señor Raúl Sáez.

Tesorero, señor Juan Santibáñez.

Directores, señores: Héctor Muñoz y Eliecer Muñoz.

Rayuela

Copa "G. Gamonal"

Los aficionados a este deporte rayueril piden a los dirigentes del "Pedro Casanueva" se active cuanto antes el Campeonato Regional, base de esta copa, a fin de que sea disputada entre los muchos clubes que se dedican a la práctica de este deporte.

Insinúan que si hay inconvenientes para llevarlo a efecto, se entregue ésta, para que otro club, como ser el "Vargas", el "Víctor Aravena" o el propio Consorcio, pueda organizar dicha competencia, ya que la copa en referencia fué obsequiada para que sea disputada entre los clubes dedicados a este deporte.

¿Qué es la Calistenia?

Esta forma de ejercicios tanto se ha popularizado en la Asociación Cristiana de Jóvenes y en los países donde ella actúa, comprende una serie de ejercicios que se ejecutan sin aparatos o bien con aparatos de mano, como ser: manubrios, palos, clavas, etc.

Estos ejercicios fueron conocidos en la más remota antigüedad y denominados por los griegos con el nombre de **Calisthenees,** con lo que querían significar **fuerza armoniosa.**

Se puede decir que la calistenia es el arte y la práctica de ejercitar los músculos con el propósito de obtener salud, fuerza, vigor, gracia de forma y movimiento.

PROPOSITOS Y FINALIDADES DE LA CALISTENIA

La calistenia tiene como propósito y finalidades los siguientes objetivos reconocidos:

1.—El desarrollo y mantenimiento de la Salud Corporal.

2.—El desarrollo y mantenimiento de un Buen Mecanismo Corporal.

3.—El desarrollo y mantenimiento de la Flexibilidad Corporal.

4.—El desarrollo y mantenimiento del Control Corporal.

1.—El desarrollo y mantenimiento de la salud corporal

La fuente primaria de la salud es el ejercicio. Todo organismo es un producto directo de la actividad muscular, y todas sus partes están íntimamente ligadas con el mecanismo muscular. El movimiento muscular es el factor principal en el desarrollo y mantenimiento de lo que en forma variada se denomina vigor, vitalidad, poder.

Por medio de la calistenia, los sistemas circulatorios, digestivo, eliminatorio y respiratorio y el metabolismo en general son estimulados a una mayor actividad y por consiguiente, a un estado de salud orgánica.

Por falta de ejercicios, los diversos órganos relacionados con estos sistemas desmejoran. Es ésta una ley incambiable de la naturaleza.

2.—El desarrollo y mantenimiento de un buen mecanismo corporal

Este aspecto de la Educación Física se conoce generalmente como **postura,** y si ésta sólo se refiere al tronco y cabeza, el mecanismo corporal se refiere a todo el cuerpo.

Debido a variedad de causas, el organismo humano tiene marcada tendencia a asumir actitudes posturales malas.

Por medio de la calistenia, los músculos del cuerpo estarán en una condición tónica saludable y tanto los músculos anteriores como los posteriores se desarrollan armónicamente; además, las diversas partes del cuerpo estarán en un mayor equilibrio, y como resultado normal se obtiene una mejor postura.

3.—El desarrollo y mantenimiento de la flexibilidad corporal

Los movimientos que ejecutamos diariamente en los juegos y trabajos, no son normalmente tan amplios como los que pueden producir los músculos y permiten las articulaciones.

La mayor parte de nuestras actividades se realizan a través de la mitad central de las secciones de extensión y contracción de los posibles arcos de movimiento. Como este proceso se repite diariamente, la habilidad para flexionar y extender completamente, se va perdiendo en forma guadual; en otras palabras, el límite de las posibilidades del movimiento llega a reducirse y la movilidad de las articulaciones se restringe.

Es esto el producto directo del principio de adaptación; la estructura viva se desarrolla con el uso y se desmejora con la falta del mismo.

Los músculos, huesos y ligamentos se adaptan al trabajo diario.

La calistenia haciendo trabajar con la misma intensidad los músculos flexores y extensores, y haciendo entrar en acción ampliamente las articulaciones, desarrolla en el cuerpo la flexibilidad que necesitamos.

4.—El desarrollo y mantenimiento del control corporal

Por control corporal se entiende, la habilidad para ma-

AVISO

A los Padres y Madres de Familia

Se les recomienda que cooperen a la educación de sus hijos, ordenándoles que cuiden el aseo de su persona y de las habitaciones, así como el exterior de las casas de la Población.

No deben rayar las murallas, ni mancharlas con tiza o pintura o lápiz.

No deben cortar ramas de los árboles, ni destruir las plantas y flores, que existen para el agrado de todos los habitantes.

No deben tirar piedras a los autos y trenes, por ser éste un acto criminal.

Hacer tales cosas revela mala educación y perjudica el porvenir del que aspira a progresar en la vida.

R. URRIOLA B.

Practicante Autorizado

Pudeleo 26 — Casa 11

Inyecciones y Curaciones según prescripción medica

Atiende particularmente a domicilio

SEGURIDAD ANTE TODO

El gas es siempre peligroso. No hay "GAS MANSO". Por pequeña que sea la cantidad de gas que exista en un sitio de trabajo, dé aviso a su jefe.

nejar el cuerpo con eficiencia, o, en otras palabras, la habilidad para enervar los músculos necesarios en el momento preciso, con la debida velocidad y esfuerzo en la ejecución del acto físico.

Las personas difieren gradualmente en esta capacidad; algunas son más hábiles, precisas, rápidas, y otras son lentas en los movimientos.

La habilidad y eficiencia en las acciones corporales es uno de los mejores objetivos que se le reconocen a la Educación Física.

El desarrollo del control corporal comprende el ejercicio y desarrollo de ciertas funciones mente-motoras, siendo las principales: precisión, viveza, inhibición, rapidez y economía.

La calistenia por su cantidad y variedad de movimientos, que hacen entrar en acción los grupos musculares y fundamentales, desarrollan en el individuo las cualidades arriba mencionadas, dando como resultado un mejor control del cuerpo.

Desde el punto de vista de ejercicios. La calistenia proporciona una dosis completa. En un corto período de tiempo, dentro de un espacio limitado la calistenia ofrece una buena cantidad de ejercicios para todo el cuerpo a un gran número de personas, caso difícil de obtener por medio de otros deportes y juegos.

Además la calistenia, es un tipo de ejercicio que ayuda grandemente a mantener el estado físico necesario para la práctica de muchos deportes atléticos.

¿Por qué los animales recién nacidos caminan mucho primeros que las criaturas humanas?

Sobre esta magnífica cuestión podría escribirse un libro voluminoso. Una de las respuestas que pueden darse se funda en la relación que existe entre la longitud de la vida del hombre y la del tiempo que tarde en desarrollarse. Parece natural que el proceso del desarrollo sea más rápido en el caso de un animal, que es ya viejo a los quince años de edad, que en el del hombre, que puede vivir cien años y aún más. Pero estos hechos apenas merecen ser tenidos en cuenta ante la extraordinaria diferencia que se advierte entre la rapidez con que se desarrollan los niños comparada con la de los animales inferiores. Otra debe ser la causa que produzca semejantes efectos. Parte de la explicación es que en los tipos más elevados de animales los jóvenes dependen más, y por espacio de más tiempo, de sus madres que los inferiores, como puede comprobarse comparando las aves con los reptiles, los caballos o los perros con los peces, y aún con las ratas y conejos. Y la diferencia resulta mucho más importante, si nos comparamos a nosotros mismos con los animales inferiores.

¿DE QUE SE ALIMENTAN LOS PECES?

Sabemos que los peces grandes se comen a los pequeños, pero es preciso que a su vez estos últimos encuentren algún alimento; y como es muy importante que haya bastantes peces para que nosotros los podamos comer, conviene que averigüemos de qué se nutren los peces pequeños.

Ahora bien; sabemos que en la superficie de la tierra, las plantas son las productoras y los animales los consumidores de lo que producen las plantas, que tiene puestos como la tierra.

El océano contiene cantidades enormes de plantas de especie inferior, junto con animales, también de organización rudimentaria, que se nutren de esas plantas; y entreambos ofrecen alimentos a los peces pequeños.

La enorme masa de vegetales diminutos que flota de ese modo por el mar se conocen con el nombre de "criadillas", y de ella sacan el sustento los peces jóvenes o pequeños.

Parece ser que la cría de la mayor parte de los peces comestibles se verifica en la época del año en que la criadilla es más abundante y de mejor calidad, o sea, en la primavera. La criadilla sufre luego ciertos cambios a medida que la temperatura está más adelantada, acomodándose a las necesidades de los peces cuando éstos son ya más crecidos.

SERVICIO METEOROLÓGICO DE LOTA ALTO

Observaciones registradas hasta el 27 de Junio de 1943 y su comparación con el año anterior en igual lapso de tiempo.

TERMOMETRIA

Temperatura	A la sombra 1942	A la sombra 1943	Cielo descubierto 1943
Maxima del año	27°	27°	40°
Mínima del año	2°	3°	-2°

HIGROMETRIA

Humedad del aire	1942	1943
Máxima del año	94	88
Mínima del año	28	27

BAROMETRIA

Presión atmosférica	1942	1943
Máxima del año	776	771
Mínima del año	755	757

PLUVIOMETRIA

Milimetros de agua caida	1942	1943
Total hasta la fecha	247,8	297,3
Total en el año	775,0	—

AGUA CAIDA EN 1942 Y EN LO QUE VA CORRIDO DEL PRESENTE AÑO

Meses del año	1942		1943	
Enero	2,1	milímetros	—	milímetros
Febrero	13,3	"	2,1	"
Marzo	21,9	"	41,2	"
Abril	53,5	"	22,9	"
Mayo	85,1	"	178,9	"
Junio	74,0	"	52,2	"
Julio	189,5	"		"
Agosto	217,6	"		"
Septiembre	62,4	"		"
Octubre	23,1	"		"
Noviembre	29,5	"		"
Diciembre	1,0	"		"
TOTAL	773,0	"	297,3	"

Mareas en el puerto de Lota, correspondientes al mes de Julio de 1943

Fecha	Alta marea				Baja marea			
1	8h.	30m.	21h.	33m.	14h.	40m.	3h.	56m.
2	9	45	22	09	15	16	4	33
3	10	20	22	46	15	50	5	09
4	10	52	23	20	16	23	5	43
5	11	22	23	25	16	55	6	19
6	11	57	23	58	17	25	6	52
7	12	35	0	32	17	58	7	28
8	13	16	1	09	18	39	8	05
9	14	03	1	50	19	28	8	47
10	14	59	2	41	20	33	9	34
11	16	01	3	46	21	58	10	27
12	17	03	4	59	23	20	11	25
13	18	01	6	10	23	23	12	38
14	18	55	7	14	0	18	13	39
15	19	46	8	12	1	10	14	32
16	20	35	9	04	2	01	15	22
17	21	22	9	55	2	51	16	09
18	22	12	10	44	3	40	16	57
19	22	59	11	20	4	31	17	44
20	23	35	11	48	5	21	18	33
21	0	27	12	38	6	15	19	23
22	1	23	13	31	7	15	20	14
23	2	22	14	26	8	22	21	09
24	3	26	15	29	9	41	22	06
25	4	33	16	39	11	03	23	05
26	5	39	17	52	11	20	0	22
27	6	38	18	57	12	04	1	26
28	7	30	19	52	12	55	2	18
29	8	14	20	37	13	42	3	01
30	8	52	21	16	14	24	3	38
31	9	26	21	51	15	01	4	12

EFEMERIDES NACIONALES

JULIO

4—1811.—Se inaugura el primer Congreso Nacional.

4—1851.—Corre el primer ferrocarril de Sudamérica, entre Copiapó y Caldera.

6—1849.—Se crea en Santiago la Escuela de Artes y Oficios.

9—1882.—Combate de La Concepción (Perú). Una débil guarnición militar chilena, que ocupaba dicha localidad, y compuesta de 77 hombres, fué atacada por fuerzas que se hacen subir a más de cinco mil individuos, entre soldados de línea, 2,000 indios, e indios armados, el resto. El combate duró 20 horas y terminó solamente cuando ya todos los chilenos, con su Jefe adelante, el Capitán Carrera Pinto, había muerto, dejando escritos sus nombres en la historia.

10—1883.—Combate de Huamachuco, último de la Guerra del Pacífico.

16—1818.—Se crea la Maestranza del Estado, hoy llamada Fábrica de Material de Guerra del Ejército.

19—1823.—Concédese privilegio y ayuda financiera del Estado para que pueda establecerse en el país una fábrica de papel, la primera de América.

21—1871.—Se resuelve instalar un Jardín Botánico en la Quinta Normal de Santiago.

23—1904.—Fallece en Santiago, adonde había arribado en 1852, el eminente sabio alemán don Rodulgo Amando Philippi. A la labor de este docto naturalista, tal vez el hombre de ciencia más ilustre que ha vivido en nuestro país, se debe el conocimiento y clasificación completa de la flora y fauna de Chile y el progreso de los estudios de tal materia. Fué también profesor de la Escuela de Medicina y del Instituto Nacional. Por una ley especial del Congreso se le había dado la ciudadanía chilena.

24—1823.—Chile es el primer país del continente americano en abolir la esclavitud.

26—1872.—Entra en funciones el telégrafo transandino. Dos años después quedó conectado con el cable submarino a Europa.

31—1820.—Nace en Polonia el sabio Ignacio Domeyko, que avecindado en Chile, realiza una labor bastante fructífera en el campo de la mineralogía, haciéndose acreedor por su preclaro talento, su amplia cultura y sus distinguidos servicios prestados a nuestro país, a la consideración unánime de la nación.

Litografía Concepción, S. A.

La Opinión

PUBLICACION DE LA COMPAÑIA CARBONIFERA E INDUSTRIAL DE LOTA

INFORMACIONES Y FOTOGRAFIAS DE LOTA, CORONEL Y CURANILAHUE

Año XX — Edición de 10 páginas — Lota Alto, Agosto de 1943. — PRECIO: 20 centavos — Núm. 372

NOTAS DE ACTUALIDAD

Sanidad

El desarrollo de algunas enfermedades contagiosas en el último tiempo hace necesario recordar las precauciones más elementales y sencillas que deben adoptarse para evitar tales enfermedades.

En primer término, es indispensable el aseo de las habitaciones y ropas. La limpieza de los pisos, muros, cielos, puertas y ventanas debe hacerse diariamente. A nadie le falta una escoba y un paño para semejante trabajo. No puede disculparse quien tiene su casa sucia porque hay muchos habitantes en ella, pues, a cada paso se ve que casas con poca gente están muy desaseadas y otras ocupadas por una familia numerosa, están perfectamente limpias. No caben disculpas en esta materia en una localidad donde hay agua suficiente y no falta dinero para poder comprar jabón.

Para el aseo de las personas está la Casa de Limpieza del Establecimiento y para la ropa los lavaderos de la Población. Si se desea desinfectar una casa o las camas o ciertas piezas de vestuario, basta con avisar a la Oficina de Población.

Cuando se note que alguna persona está afectada por enfermedad infecciosa debe avisarse inmediatamente al médico para que indique el tratamiento. Esto rige no sólo en casos de epidemias graves, como la tos convulsiva o el tifo exantemático, sino también en los casos, tan frecuentes, de sarna, impétigo y otras dolencias transmisibles que cualquiera puede conocer.

Todos deben tener presente que la Compañía mantiene una Casa de Baños para su personal, una Cámara Desinfectadora a gas cianhídrico y una Brigada Sanitaria, cuyos servicios pueden utilizar en cualquier momento.

Además, en Lota Bajo funcionan los servicios fiscales y municipales de salubridad a los cuales pueden acudir los residentes en ese sector.

Para combatir las enfermedades contagiosas en Lota sólo se requiere, por lo tanto, la cooperación y buena voluntad de los habitantes, que son precisamente los más interesados.

X.

Los elencos del "Caupolicán" de Chiguayante y el "Luis Acevedo" de Lota, que protagonizaron un match de calidad y en el que resultó vencedor el conjunto visitante 2 × 1.

AMOR ENTRE ALAS

Bill Grant se paseaba algo enojado esa tarde por los jardines de la Base Aérea. Estaba enojado consigo mismo. Se reprochaba su cortedad, su timidez ante Beatrice.

Esa mañana se había levantado decidido a hablarla y en verdad algo le habló. Pero no fué de su amor. No fué que no quisiera, sencillamente no pudo hacerlo y por otra parte el Teniente Lake había llegado inoportunamente con un precioso ramo de flores para Bea. En verdad ese Lake tenía muy buen gusto y sus rosas eran hermosísimas. En cambio el jamás le había regalado flores. Aunque sí, una vez le envió un ramillete a Bea; pero a ésta no le agradaron: nunca le agradaron las camelias.

Bill recordaba la primera vez que viera a la joven, durante la fiesta de clausura del año escolar en el High School. Se dijo que Bea cantaba muy mal y hasta le pareció haberse reído de ella. Pero desde aquel día, casi sin darse cuenta, deseó verla otra vez, porque en verdad Bea era bonita y se asemejaba grandemente al tipo de mujer que soñara y en sus sueños no entraba para nada el canto.

Quiso la suerte que en el primer baile que hubo en la Base después de la fiesta aquella, encontrara a Bea sola en una de las terrazas. El se le acercó, la sacó a bailar y bailaron unas cuantas veces seguidas. Pero había llegado Lake, Big Lake como le llamaban por sus seis pies de altura y ya no pudo acercársele más. Big Lake tenía fama de Don Juan y era corriente oír en la Base que las niñas sobraban para él. Bill reconocía la superioridad de su rival: era buenmozo; de porte distinguido y vestía el uniforme mejor que ningún otro oficial.

Bill arrugó el ceño recordando todo ésto. Extrajo un cigarrillo y se sentó en uno de los bancos de piedra a fumar silenciosamente. Procuró no seguir pensando en Bea y desvió su atención hacia la pista de aterrizaje. En ese momento decollaba un avión de entrenamiento y se preguntó quién sería el piloto. No sabía de ningún camarada que volara ese Domingo y que tuviera deseos de hacerlo. Los vuelos de instrucción eran muy duros y para eso se trabajaba toda la semana. El Domingo era para descansar.

Siguió con la mirada el avión hasta que sólo fué un puntito negro en el horizonte y sólo entonces se levantó, dirigiéndose al Casino de Oficiales.

Al día siguiente, mientras se afeitaba, oyó los comentarios.

—¿Saben, Tom, que Bea estudia de firme y que en Marzo obtendrá su brevet de piloto?

—Sí — fué la respuesta del llamado Tom — y Big Lake junto con ser instructor, parece que va en camino de ser su marido.

Bill no pudo oír más, yéndose al otro extremo de la pieza de toilette. Una rabia sorda lo invadía. Sintió terribles celos. Nopodía ser. Bea era para él. Y ni Lake ni ningún otro se la arrebataría.

No progresó mucho en los meses que vinieron. Siempre que trataba de salir con Bea, aparecía como por encanto la alta figura de Big Lake y aunque le pareció ver en los ojos azules de la joven cierto desencanto, Bill era tan corto de Genio... Ella lo miró una vez de tal manera, cuando se aproximaba su rival, que Bill casi, casi se quedó. Después se arrepintió de no haberlo hecho. La próxima ocasión que la vió, le pareció leer en sus ojos una invitación. Por suerte el Teniente Lake había salido en misión a Nueva York y estaría ausente por unos días.

Los dos jóvenes dirigieron sus pasos a un hotel y allí almorzaron.

—Creo que aquí estaremos mejor — dijo ella, sentándose en un rincon desde donde podrían tener vista sobre todo el amplio y elegante comedor.

Sigue en la pág. 2.

Glosas Bomberiles

EL FUNERAL

Debiste descubrirte ayer al paso del fúnebre cortejo. Fué malo que no lo hicieras, que te hayas quedado con la gorra puesta, mientras desfilaba ante nosotros el carro rojo e impresionante de la Compañía de Bomberos.

El hombre que así tan brillantemente era llevado a su última morada, no fué un cualquiera. No fué un hombre egoista, preocupado sólo de sí mismo y de su propio bienestar. Fué un hombre que dió los mejores años de su vida al servicio de la colectividad: durante más de treinta años fué activo voluntario de la Tercera Compañía de Bomberos. Más de treinta años, que para ti no significaen talvez gran cosa, hijo mío.

Era padre de familia. Piensa tú un momento que sería de ti si faltara tu padre. Trabaja para ti, para educarte, para poder departe solo ante la vida bien armado y por el camino más seguro y fácil que encuentre para ti.

El deja un niño como tú, un niño que merecía seguir mirando las miserias de esta tierra, apoyado en el brazo fuerte y querido de su padre. Pero el papá se fué en el carro de una Compañía hermana...

Se fué, sí. Pero dejó en el pueblo éste donde pasamos la vida el recuerdo, el buen recuerdo de haber sido todo un hombre. Y si bien el pueblo, servido abnegadamente por él por tanto tiempo, no ha llorado a su servidor más abnegado, sus compañeros lo llorarán siempre y la vieja campana del Cuartel tañirá en el futuro muy tristemente, porque sabrá que cuando ella llame, él no acudirá.

Enrique Soto Davies.

16 de Julio de 1943.

Programa horario para Agosto de la Radio Escuela Experimental de la Dirección General de Educación Primaria

Se transmite por Radios "La Cooperativa Vitalicia" de Valparaíso y "La Americana" de Santiago.

Domingo 1.°—De 15.30 a 16 horas.—Para los hogares. Tema: El Río Amazonas.

Martes 3.—De 11 a 11.30 horas.—Para todos los grados. Tema: Comunicaciones de América. c) Telégrafos y cables. d) Líneas de Vapores.

Miércoles 4.—De 18 a 18.30 horas.—Enseñanza normal. Tema: Teoría sobre los colores y su aplicación en la enseñanza del dibujo.

Viernes 6.—De 14 a 14.30 horas.—Para todos los grados. República de Bolivia.

De 20.30 a 21 horas.—Para el público en general. Homenaje a la República de Bolivia.

Domingo 8.—De 15.30 a 16 horas.—Para los hogares. Tema: Océano Pacífico.

Martes 10.—De 11 a 11.30 horas.—Para todos los grados. Tema: República del Ecuador.

De 20.30 a 21 horas.—Para el público en general. Homenaje a la República del Ecuador.

Miércoles 11.—De 18 a 18.30 horas.—Para el profesorado. Dirección General de Educación Primaria (Sec. Pedagógica). Tema: Informaciones del servicio. Correspondencia escolar interamericana.

Viernes 13.—De 14 a 14.30 horas.—Para todos los grados. Tema: Leyendas de América.

UNIDAD DE TRABAJO: PATRIA

Domingo 15.—De 15.30 a 16 horas.—Para los hogares. Tema: Aniversario de la abolición de Título de Nobleza.

Martes 17.—De 11 a 11.30 horas.—Para todos los grados. Tema: Tipos nacionales a) el calichero, b) el minero.

Miércoles 18.—De 18 a 18.30 horas.—Para el profesorado. Dirección General de Educación Primaria (Sec. Enseñanza Normal). Tema: Nuevas modalidades de la Educación Física en la Escuela Primaria.

Viernes 20.—De 14 a 14.30 horas.—Para todos los grados. Tema: Tipos nacionales c) el campesino, d) el pescador.

De 21.30 a 22.30 horas.—Para público en general. Natalicio de Bernardo O'Higgins.

Domingo 22.—De 15.30 a 16 horas.—Para los hogares. Tema' Pregones criollos.

Martes 24.—De 11 a 11.30 horas.—Para todos los grados. Tema: El mercado.

Miércoles 25.—De 18 a 18.30 horas.—Para el profesorado. Dirección General de Educación Primaria (Sec. Pedagógica). Tema: Informaciones del Servicio. Sentido de la chilenidad.

De 20.30 a 21 horas.—Para público en general. Homenaje a la República del Uruguay.

Jueves 26.—De 21.30 a 22.30 horas.—Para público en general. Celebración Aniversario Ley Instrucción Primaria Obligatoria.

Viernes 27.—De 14 a 14.30 horas.—Para todos los grados. Tema: Lo que un escolar chileno cuesta al Estado.

Domingo 29.—De 15.30 a 16 horas.—Para los hogares. Tema: Visiones típicas del Sur: a) La trilla, b) El rodeo.

Martes 31.—De 11 a 11.30 horas.—Para todos los grados. Concurso control de conocimientos.

Pompas Fúnebres

La Empresa Rivas atiende toda la Zona y no tiene sucursales.

Es atendida por sus propios dueños en:

LOTA, CORONEL Y CURANILAHUE

DANIEL RIVAS S.

Amor entre alas (de la pág. 1).

Bill sonrió y se dijo que aquel era el momento. Y en realidad, parecía serlo. El día estaba hermoso, aún cuando estaban ya en Diciembre. Un rayo de sol jugueteaba en el centro de la mesa y alcanzaba los rubios cabellos de Bea. Bill se dijo que así parecía más hermosa y que en verdad el verde era un color que le sentaba.

Conversaron de cosas sin mayor importancia, hasta que toparon el tema de aviación, siguiendo después por natural asociación de ideas, con el Teniente Lake.

—Es un excelente instructor — dijo ella — y una se siente tan segura a su lado... Da la impresión de que jamás sufrirá un accidente.

—Sí — rezongó Bill con desgano.

Pero inmediatamente su lealtad se impuso y continuó con entusiasmo:

—Es talvez uno de los mejores instructores del Ejército, si no es el mejor.

Bea sonrió, para contestar:

—¿Le envidia acaso?

—Sí — repuso él rápidamente y sin dejar de mirarla — le envidió su buena suerte como instructor. Recalcó esta última palabra.

Ella comprendió perfectamente la intención con que lo dijo, pero prefirió hacerse la desentendida.

—Ud. Bill — dijo muy seria — podrá llegar a ser tan buent como Big Lake. Tengo la seguridad de ello. Talvez — agregó sonriendo — deba Ud. perder su timidez.

Bill no contestó aún cuando estuvo a punto de perderla y hablarle de lo que sentía por ella, pero nuevamente no pudo hacerlo. La música de la radio se interrumpió en ese momento, y la voz del locutor leyó un anuncio del Departamento de Marina, ordenando que todos los oficiales y soldados de la fuerza aérea de la Marina regresaran inmediatamente a sus respectivas bases.

Bill se puso de pie nerviosamente, pagó la cuenta y con un breve "hasta la vista" dejó a Bea. En su nerviosidad no reparó en la mirada de ella ni en lo afectada que parecía estar.

Mientras el taxi corría hacia la Base, Bill pensó que sería solamente uno de los tantos llamados de prueba tan corrientes en los últimos meses, que eran tan molestos, especialmente en un día como ése en que todo le parecía fácil y lo hacía sentirse feliz. Se equivocaba: se habían recibido las noticias primeras del ataque nipón a Pearl Harbour. Era la guerra que se veía venir, pero que era difícil aceptar de un día para otro, sorpresivamente.

La escuadrilla de Bill fué de las primeras en ser destinadas a Honolulo. La noche antes de la partida hubo una pequeña fiesta en la Base. Ya muchos oficiales se habían comprometido y otros también ya se habían casado. Era la fiebre de los matrimonios de guerra.

Bill vió esa noche a Bea conversando largamente con Big Lake (regresado urgentemente) en una de las terrazas, y enojado, celoso, dedicó sus atenciones a Frances Lining.

Después no supo cómo, pero se encontró a solas con Bea en los jardines.

—La felicito — dijo adoptando un aire idiferente.

—Gracias, Bill — contestó ella, bajando la vista; y después, como en un susurro:

—"Es maravilloso.

—Siento no poder asistir a su boda — habló Bill —. Ye ve, debo salir mañana y quién sabe...

—Oh! Bill — dijo ella — Ud. volverá, tiene que volver, necesito que vuelva, porque... ¿cómo quiere que me case entonces?

—Bea, amor mío — balbuceó él —. Te amo, mi vida.

Ninguno de los dos habló más. No había necesidad: sus besos se lo dijeron todo.

Enrique Soto Davies.

Salón "VICTOR"

LOTA Y CURANILAHUE

Ofrece los nuevos modelos de Radios año 1943

Radios, Victrolas, Discos "Víctor" y "Odeón"

Tocadiscos eléctricos para Radios y construcción de amplificadores

Grandes facilidades de créditos al Profesorado y Padres de Alumnos - - de las Escuelas de la Región. - -

Cuenta con un taller para reparaciones de primer orden. Se reciben trabajos de toda la región carbonífera, puede llamar al Teléfono 61.

COMERCIO 802 -:- LOTA

Salud

Sepa aprovechar su enfermedad

Esa enfermedad que ha venido inoportunamente a estorbar tus planes puede reportarte ciertos beneficios si tú sabes aprovecharla con inteligencia. Piensa que nada sacas con echarte a morir y convierte esos días o meses de obligada estada en el lecho en una ocasión ventajosa. Tendrás así ratos de ocio para pensar en un mundo de cosas y de problemas que siempre dejaste para mañana, para "cuando tuvieras tiempo" y por supuesto, jamás tuviste un momento desocupado para resolverlos. Aprovecha pues tu enfermedad para ordenar tu mente, para tomar resoluciones, para recordar a muchos seres queridos que habías relegado al fondo de tus pensamientos. Si tu enfermedad no es muy dolorosa, podrás dedicarte a leer ese libro que deseabas ardientemente conocer y que no habías tomado en tus manos por no tener un momento apropiado en medio de tus muchas preocupaciones.

Ahora, allí tendido en tu lecho, podrás pensar plácidamente en tu pasado y en tu futuro. Podrás hacerte proyectos, soñar, hasta escribir una novela si tienes dotes de escritor. Te darás cuenta por vez primera de lo falaz de muchas cosas que tú estimaste de primera magnitud. Te darás cuenta cabal de muchos errores y te corregirás. Tu enfermedad te brindará la ocasión de purificarte, de percibir detalles de la vida que antes nunca habías captado por exceso de preocupaciones. Dulcificará tu carácter.

Recuerda que muchos enfermos crónicos, condenados a la invalidez, supieron sin embargo, sacar partido de su postración y ser útiles en medio de sus sufrimientos.

El escritor norteamericano Eugene O'Neil empezó en una clínica a componer los dramas que revolucionarían el teatro de Norteamérica.

R. URRIOLA B.

Practicante Autorizado

Pabellón 20 — Casa 11

Inyecciones y Curaciones según prescripción médica

Atiende particularmente a domicilio

CRONICA LOCAL

Con toda solemnidad se efectuaron los funerales del Capitán de la Tercera Compañía de Bomberos de este pueblo don José Atricio Hernández H.

Asistieron las tres Compañías con sus respectivos materiales, representaciones de las distintas Sociedades a que pertenecía el extinto y numeroso acompañamiento. Discursos pronunciados.

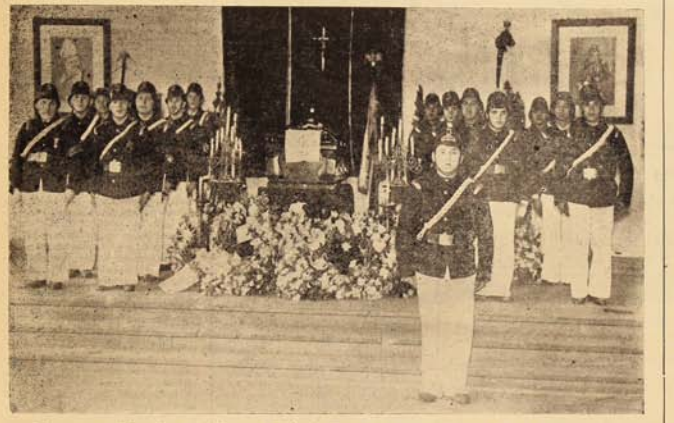

La severa capilla ardiente erigida en el Salón de Honor del Cuartel del Cuerpo de Bomberos. La 3.ª Compañía monta guardia ante los restos de su ex Capitán don José Atricio Hernández (Q. E. P. D.).

El Viernes 9 de Julio se llevaron a efecto los funerales del ex Capitán de la Tercera Compañía de Bomberos de este pueblo, don José Atricio Hernández H.

El señor Hernández había ingresado muy joven a la Tercera Compañía, contando a la fecha con más de 20 años de servicios, siendo muy estimado en las filas bomberiles por su carácter franco y espíritu de camaradería, por lo cual su fallecimiento ha repercutido dolorosamente entre los bomberos lotinos y en el vasto círculo de sus relaciones.

Dotado de bellas cualidades personales y de amor al prójimo, formó parte de varias instituciones de la localidad, sobre todo en la mutualista, sorprendiéndole la muerte cuando era Presidente de la Sociedad de S. M. "Unión y Fraternidad", en la cual desempeñó diversos cargos en la mesa directiva.

Formaban el cortejo la totalidad de los voluntarios de las tres Compañías con su oficialidad y material respectivo, delegaciones de las distintas sociedades a que perteneció el extinto y numeroso acompañamiento.

En el Cementerio despidieron el duelo a nombre del Deportivo "Luis A. Acevedo" el secretario de este club señor L. Justo Saldías P., por la Sociedad de S. M. "Unión y Fraternidad" el señor Leonidas Ramírez y a nombre del Cuerpo el secretario general del Cuerpo de Bomberos, señor Caupolicán Retamal, en el discurso que insertamos a continuación:

"Señores:

La voluntad inmanente que en forma inexorable rige los destinos del mundo, nos ha hecho llegar de nuevo hasta los umbrales de este santo recinto, no solo para molestar su apacible quietud, sino para depositar en su última morada al que fuera hasta ayer nuestro activo Capitán de la 3.ª Compañía, don José Atricio Hernández (Q. E. P. D.).

Durante 22 años este Cuerpo de Bomberos tuvo la honra de contarlo entre sus más eficaces colaboradores como voluntarios. Su ingreso lo hizo el 7 de Octubre de 1921 y desde sus primeras actuaciones como voluntario dejó de manifiesto su fuerte espíritu para el trabajo y sacrificio sin espera de recompensa. Es así como el 15 de Diciembre de 1922, sus compañeros de Cía. lo eligieron ayudante 3.º. En este cargo colaboró con la eficiencia y tesón natural de su gran naturalidad y fué así como el 13 de Diciembre de 1936, o sea, 14 años de ocupar ininterrumpidamente el cargo de Ayudante, fué elegido Teniente 3.º. En su calidad de Teniente a cargo de su Compañía la hizo rendir al máximo en todo sentido y el 10 de Diciembre de 1940, fecha en que fué cambiada la jerarquía del Cuerpo, fué elegido Capitán de la 3.ª Compañía. A estas alturas de su carrera bomberil la desgracia ha enlutado nuestro estandarte y es por eso que hoy se inclina reverente ante los despojos del que fuera durante 22 años uno de sus más decididos defensores de su inmaculada tradición.

Durante sus largos años de servicios, el Capitán Hernández, por sus ejemplares servicios se hizo acreedor a todos los premios que contemplan nuestros Estatutos.

Guardaremos imperecedero el recuerdo de nuestro Capitán, y en especial los voluntarios de la 3.ª Compañía, que vieron en él al fiel cumplidor de sus obligaciones impuestas por su propia voluntad y que hasta el último momento supo dejar bien cimentada su calidad de hombre sano de alma, caballerosidad y buen bombero.

Capitán Hernández: el tañir lúgubre de la campana y el triste silbido de la sirena serán para vos el adiós más de vuestro agrado, como también lo es el sincero sentimiento que ensombrece los corazones de los que fueron tus compañeros.

Voluntarios: En un minuto de silencio rendido en su homenaje, elevemos una sincera y piadosa plegaria al Todopoderoso por el eterno descanso de su alma y porque una piadosa resignación tranquilice los corazones de su atribulada familia.

Capitán y compañero Hernández, descansa en paz".

DAMAS DE LOTA

Permanentes, Manicure, Peinados al agua y Marcel

ATENCION ESMERADA E HIGIENE ABSOLUTA

Máquinas modernas

BAJO MERCADO — LOTA ALTO

ERNESTINA F. DE PARRA

Diplomada en la Escuela Politécnica "Díaz Gaxcogne" - CONCEPCION

Erogaciones

Don Estanislao Loyola Vidal que trabaja de jardinero en el Parque, nos pide hacer llegar sus más sinceros agradecimientos a sus jefes y compañeros de trabajo, por la erogación voluntaria que se le hizo con motivo de su enfermedad.

Los erogantes fueron:

Señores: Julio Ozuna, $ 10.—; Alfredo Quezada, 10.—; Victoria Prieto, 5.—; Manuel González, 10.—; Bartolomé Bizama, 10.—; M. Macaya, 5.—; A. Monares, 5.—; E. Ruiz, 5.—; J. Riquelme, 5.—; H. Torres, 5.—; A. Alarcón, 5.—; S. Jerez, 5.—; S. Berna, 5.—; B. Palma, 5.—; J. Ortiz, 5.—; H. Sáez, 5.—; L. Riquelme, 5.—; R. Díaz, 5.—; P. Molina, 5.—; C. Hermosilla, 5.—; J. Rivas, 5.—; J. Vallejos, 5.—; R. Robles, 5.—; M. Avilez, 5.—; E. Neira, 5.—; J. Salazar, 5.—; C. Medina, 5.—; J. Velasquez, 5.—, y R. Ulloa, 5.—. Total erogado, $ 165.— (Ciento sesenta y cinco pesos).

Don Pedro Saravia M., que trabaja en la Sección Construcciones, nos encarga hacer llegar sus agradecimientos a todos sus compañeros de trabajo que contribuyeron a la erogación voluntaria que se le hizo a raíz de su enfermedad.

Los erogantes fueron:

J. Ortiz, 5.—; J. Peñailillo, 5.—; B. Lermanda, 5.—; V. Mella, 5.—; R. Parra, 5.—; J. Ulloa, 5.—; J. Uribe, 5.—; J. Sánchez, 5.—; R. Meza, 5.—; H. Toledo, 5.—; F. Lazo, 5.—; T. Acevedo, 5.—; G. Vásquez, 10.—; Rigoberto S., 3.—; J. Flores, 2.—; Opazo B., 1.—; O. Salas, 2.—; E. Flores, 1.—; A. Figueroa, 2.—; H. Arias, 1.—; Sánchez, 2.—; M. Carrillo, 3.—; H. Torres, 2.— Total erogado, $ 89.— (Ochenta y nueve pesos).

Don Luis Vásquez R., que trabaja como maquinista en la Central Termo-Eléctrica, nos solicita hacer llegar a todos sus compañeros de trabajo, sus expresiones de gratitud, por la espontánea erogación que se le hizo a causa de encontrarse enfermo e imposibilitado para trabajar.

Los erogantes fueron:

C. Medina, $ 5.—; M. Medina, 5.—; R. Muñoz, 5.—; N. Rozas, 5.—; P. Bello, 5.—; L. Yévenes, 5.—; R. Rodríguez, 5.—; P. Jara, 5.—; F. Gutiérrez, 5.—; A. Montalba, 5.—; C. Andaur, 5.—; P. Cotar, 5.—; J. Concha, 5.—; L. Jara, 5.—; D. Neira, 5.—; M. Sáez, 5.—; P. Martínez, 5.—; G. Campos, 5.—; M. Bustos, 5.—; E. Y., 5.—, y J. Concha, 10.— Total erogado, $ 110.— (Ciento diez pesos).

Don Pablo Sanhueza, que trabaja en la Sección Maquinarias, nos pide hacer llegar a todos sus compañeros de trabajo sus más expresivos agradecimientos por el generoso rasgo que tuvieron para con él al efectuarle una erogación voluntaria que se le hizo a causa de encontrarse enfermo.

Lo serogantes fueron:

J. Flores, $ 5.—; D. Avilez, 5.—; F. Ríos, 5.—; E. Jara, 5.—; D. Martínez, 5.—; G. Sanhueza, 5.—; E. Chamblas, 5.—; R. Sepúlveda, 5.—; B. Tapia, 5.—; J. Torres, 10.—; C. Carrasco, 5.—; C. Villena, 5.—; D. Velozo, 3.—; C. Sepúlveda, 3.—; D. Flores, 5.—; A. Rivera, 5.—; D. Paredes, 5.—; I. Urra, 5.—; J. Guzmán, 5.—; J. Figueroa, 5.—; J. Vidal, 5.—; P. Fuentealba, 5.—; A. Pérez, 3.—; V. Delgado, 5.—; V. Torres, 5.—; O. Cortez, 5.—; J. Fierro, 5.—; M. Sanhueza, 10.—; I. Pinto, 10.—; H. Sanhueza, 5.—; B. Reyes, 5.—; R. Reyes, 5.—; F. Sealls, 5.—; J. Fica, 5.—; A. Espinoza, 5.—, y V. Chamorro, 5.— Total erogado, $ 189.— (Ciento ochenta y nueve pesos)

Con numeroso acompañamiento se verificaron los funerales del antiguo operario de la Secc. Mecánica del "Pique Grande" don José Censorino Carrasco A.

El 25 de Junio falleció el conocido y estimado joven de la localidad don José Censorino Carrasco Aguilera, después de una corta y grave enfermedad. El extinto era un eficiente operario de la Sección Mecánica del Pique Grande, desempeñándose por largos años como maquinista de la máquina extracción del Pique.

Sus funerales se llevaron a efecto el Domingo 27 después de unos responsos en la Iglesia de Lota Alto y a los cuales acompañó una numerosa concurrencia de sus compañeros de trabajo y amigos, como también delegaciones de las Sociedades "Gran Unión de Maquinistas y Fogoneros", Sociedad de Artesanos y Obreros" y Deportivo "Manuel Rodríguez".

En el Cementerio hicieron uso de la palabra, por los maquinistas y mecánicos don Juan de Dios Torres, por los fogoneros don Oscar Cortez, por los plancheros del Pique don José Cruces, por el Sindicato de Metalúrgicos el director señor Molina y un representante de la Sociedad de Maquinistas y Fogoneros.

Su esposa nos encarga dar por intermedio de las columnas de "La Opinión", sus más sinceros agradecimientos a todas las personas que se sirvieron acompañar a sus funerales, especialmente al señor Director y profesores de la Escuela "Auturo Cousiño", en la cual estudian dos de sus hijitos y a las Sociedades "Maquinistas y Fogoneros", "Artesanos y Obreros", Deportivo "Manuel Rodríguez" y al Sindicato de Metalúrgicos.

Balance de Tesorería de la Asociación de Box de Lota

Ejercicio correspondiente al 1er. semestre de 1943

ENTRADAS

Saldo al 31 de Diciembre de 1942		$ 224.40
Cuotas de afiliación:		
Recibido durante el 1.er semestre 1943 de los Centros "Quintín Romero", "Tani" y "Nacional"		130.—
Beneficios y porcentajes:		
Líquido por porcentajes para la Asociación durante el semestre	$ 307.70	
Beneficio al aficionado Nicolás Ruiz	1,245.—	
Velada con Asociación de Taltal	2,093.—	3,645.70
Jira al Norte:		
Entrada bruta según informe presentado por Presidente de la Delegación		10,396.70
Total Entradas		$ 14,396.80

SALIDAS

Gastos Generales:		
Utiles de escritorio, estampillas y otros gastos según comprobantes en archivo		$ 340.—
Gastos propaganda:		
Gastos ocasionados por este rubro		287.—
Asociación de Taltal:		
Premio a la Delegación de Taltal		1,496.—
Beneficios a aficionados:		
Líquido al aficionado Nicolás Ruiz	$ 1,125.—	
Porcentaje a Horacio Martínez	219.75	1,344.75
Atención aficionados y dirigentes:		
Gastos por este capítulo según comprobantes		60.—
Jira al Norte:		
Distribución de gastos, igual a los ingresos, según comprobante firmado por el señor Luis Negrete, Presidente de la Deleg.		10,396.70
Total Salidas		$ 13,924.45
Saldo para Julio 1943		472.35
Sumas iguales		$ 14,396.80

NUEVO JARDIN "PRIMAVERA"

CONCEPCION

Ordene sus Coronas, Cojines y Cruces funerarias al Jardín «PRIMAVERA» en Caupolicán 560.

Días festivos y después de las 19 horas, se atiende en Freire 1035 - Fono 2660

NOVIOS: Estamos a su disposición en artísticos Bouquets y Canastillos.

Especialidad en arreglos de capillas para novios.

Mercedes Brito de Villarroel

Caupolicán 560 - CONCEPCION

Inmemoriam

José Atricio Hernández H.

José Atricio Hernández H., Capitán de la Tercera Compañía de Bomberos, recientemente fallecido.

Joven, en la plenitud de la vida, en aquella época en que un hombre puede dar mucho aún de sí, ha sorprendido la muerte a este espléndido muchacho, que era José Atricio Hernández (Q. E. P. D.).

Lo conocimos desde la niñez, afable, sencillo, bueno, con ese carácter tan propio de él, sabía captarse voluntades y hacerse querer, porque era un hombre sin dobleces, con un alma limpia, un corazón bien puesto y una hombría a carta cabal.

Desde muchacho militó en las filas del Cuerpo de Bomberos "Matías Cousiño" y fué en esa escuela del deber y la disciplina, donde se dió a conocer en todo lo que valía. Ingresó allá por el año 1921 a la Tercera Compañía, cuando lleno de bríos juveniles se entregó de lleno a la noble causa bomberil, y puede decirse, sin temor a ser desmentido que, fué uno de los voluntarios que honró como nadie la noble cotona y que durante su permanencia de 22 años en las filas fué un bombero que se superó día a día, manteniendo ese entusiasmo y amor propio por su querida institución hasta los postreros momentos de su existencia.

Pasarán muchos años, y aunque el tiempo, que se encarga siempre de tender su piadoso manto de olvido sobre los hombres y las cosas, pase en su correr fugaz, el recuerdo de José A. Hernández entre sus leales compañeros del Cuerpo de Bomberos se mantendrá intacto, porque él dejó muy nobles ejemplos que imitar y sabias enseñanzas que seguir, sobre todo entre sus queridos tercerinos.

Su hoja de servicios como bombero es hermosa y ejemplar. Apenas hacían un año que vestía la casaca negra de la 3.ª, cuando fué elegido ayudante, permaneciendo en este puesto hasta el año 1936, en que fué elegido Teniente y en el año 1940 Capitán, desempeñando ese puesto de gran responsabilidad hasta la fecha de su muerte.

En su juventud fué uno de los buenos deportistas. En muchas y memorables jornadas defendió, como uno de sus mejores elementos, la casaca del Deportivo "Luis A. Acevedo" y del Seleccionado local.

Donde también pudieron apreciarse las cualidades morales y de hombre de empresa que adornaban a José Atricio Hernández, fué dentro de la Sociedad de S. M. "Unión y Fraternidad", por la que trabajó decidida e incansablemente, desempeñando en varios períodos sucesivos el puesto de Presidente, Tesorero, Director, etc.

Esta antigua y prestigiosa institución le debe mucho, y su fallecimiento habrá de repercutir hondamente en su seno, y será un hombre que verdaderamente hará muchísima falta.

Que estas líneas sean un homenaje a la memoria de José Atricio Hernández y como un lenitivo para el justo dolor que embarga a la atribulada compañera de su vida y a su hijito especialmente.

P. V. C.

VIDA SOCIAL

Bautizo. — En la Parroquia de Lota Bajo fué bautizada Elsa Correa Henríquez, hijita del señor Gervasio Correa B. y de la señora Ercira Henríquez de Correa.

Fueron sus padrinos el señor Leonidas Henríquez y señorita Anaclisa Jerez M.

Matrimonio. — Ultimamente se ha verificado en la Iglesia Parroquial de Lota Bajo el matrimonio del señor Carlos Carrillo Salas con la señorita Isabel Salinas.

Actuaron de testigos por parte del novio el señor Gervasio Correa Becerra y señora Ercira de Correa. Por parte de la novia el señor Arístides Fredes y señora Hermosina de Fredes.

Matrimonio concertado. — Recientemente se ha concertado el matrimonio de la señorita Sylvia Koch Gorman con el señor Juan Harismendy Bossier.

Onomástico. — Con motivo de ser su onomástico, la señorita Enriqueta Luz Aburto, ofreció una comida a un grupo de sus relaciones el 17 del mes ppdo., asistiendo las siguientes personas:

Señoritas: Enriqueta Luz Aburto, Irma Aburto, Norma Barra, Elena Jara, Margarita y Herminia Carrasco, Irma Pérez de Arce, Raquel Sánchez y Luisa Sáez.

Señoras: Eduvigis de Aburto, Berta de Gutiérrez, Alicia de Bravo, María de Nova, Bernarda de Oyarzún y Cristina Sáez.

Caballeros y jóvenes: Juan Aburto C., Carlos Espinoza, Flavio Irribarra, Teodoro Peña, Benito Nova, Julio Pérez de Arce, Eduardo Oyarzún, José y René Fabri, Osvaldo Barra, Adolfo y Héctor Parra, Gustavo Chávez, José Merino, Rigoberto Rivas, Rolando del Pozo, René y Osvaldo Aburto.

Fallecimiento. — Muy lamentado ha sido el fallecimiento de la señorita Laura González Almuna (Q. E. P. D.), antigua y meritoria empleada del Hospital del Establecimiento.

Presentamos a sus familiares nuestra sentida condolencia.

Nacimientos. — En Santiago ha nacido un hijito del señor Gustavo Lunstedt y de la señora Raquel Edmonds de Lunstedt.

—Han nacido en Talca una hijita y un hijito del Dr. Franco Zamorano y de la señora Mercedes Prieto de Zamorano.

—Un hijito del señor Juan Balbontín y de la señora Emma Vares de Balbontín.

—Una hijita del señor Manuel Cruz y de la señora Laura Marín de Cruz.

—Una hijita del señor Luis R. Sealls V. y de la señora Rosa Ester Salas de Sealls.

Enfermos y operados. — Delicada de salud se encuentra la señorita Inés Villegas López, aventajada alumna del 4.º año de la Escuela Normal de Angol.

—En el Departamento del Hospital del Establecimiento se encuentran hospitalizadas las siguientes personas:

—Señora María García de Gajardo.

—Señora Amalia Fuica de Wilkomirs.

—Señor Rafael Gómez.

Agradecimientos

Doña Olga Araneda hace públicos sus agradecimientos al Dr. Sr. Oscar Espinosa L. y demás personal del Hospital del Establecimiento, por las solícitas atenciones prestadas a raíz de la intervención quirúrgica a que fué sometida, con resultados por demás satisfactorios.

Doña Margarita Carrasco Toro nos pide hacer llegar sus eternos agradecimientos a los doctores señores Espinosa y Ruiz por las buenas atenciones recibidas con motivo de la delicada intervención quirúrgica a que fué sometida con resultados por demás halagadores.

Don Luis Rolando del Río nos solicita hacer llegar sus más sinceros agradecimientos a los doctores señores Espinosa, Ruiz y Díaz por los solícitos cuidados que le dispensaron a su señora madre, señora Blanca Del Río, durante la operación a que fué sometida con muy buen éxito.

Hace extensivos estos agradecimientos al demás personal del Hospital, que también contribuyó a la atención de su señora madre.

La familia González Almuna agradece muy sinceramente al doctor señor Oscar Espinosa L., personal del Hospital y personal Sanitario, por las atenciones prestadas a la señorita Laura González Almuna (Q. E. P. D.).

Al mismo tiempo hace extensivos estos agradecimientos a todas las personas que se dignaron acompañar a sus funerales.

La familia del señor José Atricio Hernández (Q. E. P. D.) agradece por intermedio de nuestras columnas a todas las personas que se sirvieron concurrir a sus funerales, en especial a la Comandancia del Cuerpo de Bomberos, señores oficiales y voluntarios de las distintas Compañías, Sociedades de S. M. "Unión y Fraternidad" y Deportivo "Luis A. Acevedo".

Erogaciones

Don Rosamel Suazo, que trabaja en la Sección Maquinaria, nos solicita agradecer a sus compañeros de trabajo y al personal de la Sección Tráfico, Almacén de Materiales y Sección Transporte, por la erogación voluntaria que se le ha hecho, con motivo de encontrarse enfermo.

Los erogantes son:

Sección Maquinaria, señores: L. Olate, $ 5.—; J. Concha, 5.—; J. Garcés, 2.—; F. Donisio, 2.—; M. Torres, 5.—; F. Henríquez, 3.—; J. Muñoz, 2.—; A. Saez, 2.—; M. Carrasco, 2.—; O. Aburto, 3.—; L. Jerez, 2.—; J. Matamala, 5.—; R. Leal, 3.—; J. Sanhueza, 3.—; F. Suazo, 5.—; J. González, 5.—; M. Inostroza, 2.—; M. Aravena, 2.—; S. Riquelme, 5.—; J. Aguilera, 3.—; N. Molina, 2.—; L. Torrez, 2.—; J. Cerda, 2.—; L. Cárdenas, 2.—; O. Haros, 2.—; J. Acuña, 1.—; J. Jara, 2.—; S. Cerna, 2.—; D. Medina, 2.—; A. Ramírez, 2.—; J. Saldaña, 2.—; C. Monsalves, 2.—; J. Riquelme, 2.—; W. Suazo, 2.—; E. González, 2.—; P. Christiansen, 3.—; M. Córdova, 3.—; A. Vásquez, 2.—; J. Ds. Torres, 2.—; J. Mart, 2.—; E. Vallejos, 2.—; J. Aguilar, 3.—; J. Ortiz, 3.40; E. Torres, 2.—; B. Vásquez, 3.—; J. Paredes, 2.—; C. Vásquez, 2.—; N. Alarcón, 2.—; T. Albornoz, 3.—; J. Gajardo, 2.—; N. Peña, 2.—; J. Inostroza, 2.—; A. Rodríguez, 2.—. Sección Tráfico; B. Jara, $ 5.—; E. Elchiver, 5.—; R. Troncoso, 5.—; I. Pérez, 5.—; E. Torres, 5.—; P. Muñob, 5.—; N. Peña, 5.—; O. Videla, 3.—; M. Barrientos, 5.—; P. Santibáñez, 2.—; A. Hernández, 2.—; Z. Cuevas, 3.—; O. Suazo, 5.—; A. Chávez, 3.—; R. Tillería, 5.—; L. Muñoz, 5.—; M. Parra, 2.—; M. González, 2.—; J. Rodríguez, 2.—; J. Vergara, 5.—; R. Pereira, 2.—; M. Alarcón, 2.—; A. Bello, 2.—. Almacén de Materiales: J. Burgos, $ 2.—. Sección Transporte: J. Santibáñez, $ 5.—; D. Astete, 2.—; J. Inzunza, 2.—; G. Riffo, 2.—; C. Salvo, 2.—; M. Duráu, 1.—. Total erogado, $ 238.40 (Doscientos treinta y ocho pesos 40 cts.).

La familia González Almuna nos encarga dar por intermedio de estas líneas sus más expresivos agradecimientos a todas las personas que contribuyeron a la erogación voluntaria efectuada con motivo del fallecimiento de su querido deudo, señorita Laura González Almuna (Q. E. P. D.).

Los erogantes fueron:

Sres. médicos y personal del Hospital	$ 336.—
Sala María e Isidora Cousiño	46.—
Sala Matías y Luis Cousiño	52.—
Departamentos	70.—
Total erogado	$ 504.—

RELOJERIA BARBIER

Avisa a su distinguida clientela que ha recibido un extenso surtido en artículos finos de cristalería y plaqué. — Ocasión única, un verdadero réclame. Anillos de plata con iniciales, fondo azúl y rojo en $ 25 —

Compre reloj nuevo en la RELOJERIA Y JOYERIA BARBIER

Guillermo Barbier W.

En breve se inaugurará en el Cementerio de este pueblo el hermoso Mausoleo Parroquial de las Soc. Católicas

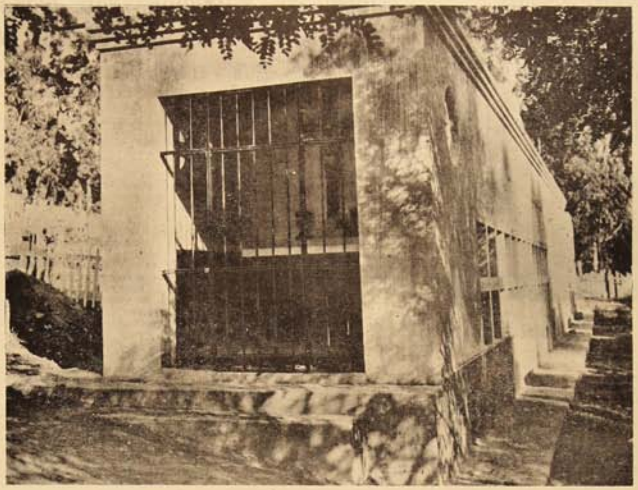

Vista del Mausoleo de las Sociedades Católicas que se ha construído en el Cementerio de Lota y que se inaugurará próximamente.

Debido al esfuerzo desplegado por la Sociedad del "Sagrado Corazón" y de la "Unión Nacional" de la Parroquia de este pueblo, los socios de estos centros parroquiales cuentan en la actualidad con un moderno y hermoso Mausoleo erigido en el Cementerio de Lota.

Esta obra se debe a la iniciativa del Rvdo. P. Morand Ohrel y ella ha venido a llenar una sentida necesidad de sus asociados, ya que el antiguo Mausoleo que poseía la Parroquia fué destruído por el terremoto del año 1939.

Le ha correspondido la ejecución de ella al competente profesional y conductor de obras del "Consorcio Constructor", señor Germán Gamonal.

Las características de este Mausoleo son: 96 nichos, contando además con una hermosa Capilla para oficiar actos religiosos.

Para el acto inaugural que será a breve plazo, se espera contar con la presencia del Excmo. señor Arzobispo de Concepción, Dr. D. Alfredo Silva Santiago, como asimismo de las autoridades de la Comuna y caracterizados vecinos de la localidad.

EFEMERIDES NACIONALES

AGOSTO

1.°—1889.—Comienzan las clases en el Instituto Pedagógico, que a iniciativa del educador y publicista don Valentín Letelier y del Ministro don Federico Puga Borne, servirá con el fin de preparar el profesorado para la enseñanza secundaria (Liceos) de la República, paso trascendental en el desarrollo de la instrucción pública y de la cultura chilena. Se hacen cargo de la organización y de todas las cátedras, sabios maestros alemanes. En corto tiempo, el Instituto Pedagógico pasó a ser el primer plantel educacional de su género en América.

4—1818.—Se crea la Academia de Guardiamarinas, primera Escuela Naval establecida en el país y en América.

5—1818.—Bajo los auspicios de O'Higgins se forma la Sociedad Amigos del País, cuya finalidad es la de promover todas las actividades encaminadas a dar vida a la agricultura, comercio, minería e industrias nacionales.

17—1850.—Fallece en Francia el General don José de San Martín, cuyo idealismo por la libertad de los pueblos americanos le llevó a formar y dirigir ejércitos para asegurar la independencia de Argentina, su patria, y de Chile, Perú y Bolivia. Tiene con toda justicia el título de Libertador.

19—1823.—La Biblioteca Nacional abre sus puertas al público.

20—1778.—Nace en Chillán Viejo, quien habrá de ser el padre de la patria, Bernardo O'Higgins.

20—1820.—Sale de Valparaíso con destino al Perú la primera escuadra chilena, llamada Libertadora, pues se dirigió a esa nación hermana a apoyarla en su lucha por la independencia.

25—1835.—El Gobierno concede un privilegio al notable ingeniero norteamericano y hombre de atrevidas empresas de su profesión, Guillermo Wheelwright, para establecer la navegación a vapor en los puertos chilenos, siendo Chile el primer país que logró, en el hemisferio austral, dicha navegación. El Ministro Diego Portales fué el visionario que acogió tal progreso.

25—1846.—Arriban a Corral los primeros colonos alemanes, que debido a la diligente actividad de Vicente Pérez Rosales, fueron radicados en la zona virgen de Valdivia y Llanquihue, a donde llegarían más tarde cientos de familias de igual origen. En el término de breves años, aquello que era selvas y pantanos, se convirtió en una región admirable por su riqueza y prosperidad.

31—1857.—Se canta por primera vez la canción de Yungay, compuesta en homenaje a la gloriosa expedición guerrera que, al mando del general Bulnes, desbarató en la batalla de ese nombre a la Confederación Perú-Boliviana. Es autor de la canción don José Zapiola.

D E P O R T E S

Siluetas Deportivas

Filadelfo Chávez Valencia

En todos los tiempos, y en todas partes, los deportes han contado siempre con dirigentes que se esmeran, se sacrifican y todo lo dan por la noble causa deportiva, sin ir tras las recompensas ni los honores, hombres que se roban sus horas de legítimo descanso para bregar día a día, sorteando los obstáculos, tan naturales en esta clase de actividades, para encanzar las instituciones por el sendero del progreso y por el perfeccionamiento de los hombres que se dedican a la práctica de los deportes.

Nuestro pueblo ha sido favorecido en este sentido, porque siempre ha tenido la suerte de contar con algunos buenos dirigentes, que, sin haber sido grandes valores como elementos en las lides deportivas, en cambio han demostrado innegables aptitudes para dirigir instituciones.

A esta clase de hombres pertenece nuestro silueteado de este número, don Filadelfo Chávez V., actual Presidente del Deportivo Luis A. Acevedo.

Radicado en Lota hace ya muchos años, ingresó al Deportivo Luis A. Acevedo y desde los primeros tiempos ha figurado en los puestos directivos de la institución alba hasta llegar a desempeñar la presidencia con el beneplácito de sus numerosos consocios y con el aplauso unánime del deportismo en general.

Sencillo, culto y ecuánime, sabe hacerse querer de sus muchachos, los que entusiasmados con sus sabios y prudentes consejos han llegado a formar un equipo formidable, que se ha paseado triunfante por las canchas regionales, dando renombre y fama a nuestro pueblo, que tantos motivos tiene para sentirse orgulloso de un pasado brillante en el fútbol regional y nacional.

En días pasados la Dirigente del fútbol local le rindió un merecido homenaje. Esto y mucho más se merece este deportista a carta cabal.

Nuestros deportes, el fútbol especialmente, necesitan de muchos Filadelfos Chávez, y si esto fuera así otra sería nuestra situación en el concierto de los deportes, porque pasta tenemos de sobra y de la buena. Faltan solamente moldeadores y en el Presidente del Acevedo tenemos un ejemplo.

V.

Dr. José Zemelman

Medicina interna y niños

Monsalves 141

"Caupolicán" de Chiguayante derrotó en forma injusta al "Luis Acevedo" de Lota, 2X1

Fué éste un gran match. - El árbitro anuló un legítimo goal "aviador". - Un empate habría sido el lógico resultado del encuentro. - Ambos conjuntos se merecen.- Detalles y comentarios.

Un público sumamente numeroso asistió ese Domingo al Estadio de la Compañía para presenciar la interesante brega entre los conjuntos de honor del "Caupolicán" de Chiguayante y "Luis Acevedo" de este pueblo. Había interés, podemos decir, pues ambos cuadros nos demostraron su calidad y si la cuenta favoreció a los visitantes, no fué menos cierto que los "aviadores" merecían un empate, y así legítimamente, ya que el árbitro anuló un goal completamente hecho en la mejor y espectacular forma. Bueno, el fútbol es así y ganaron los "chiguayantinos" dos por 1.

El match

A las 15.15 horas, a las órdenes del árbitro señor Juan Avilez, partieron los de casa y en avance peligroso llegaron de inmediato a probar la valla visitante custodiada por Yáñez. Rechaza la defensa y toma Osben quien se corre velozmente y manda un tirazo que Ruiz en lindísima forma ataja difícilmente, salvando un goal casi hecho. Nuevamente los visitantes son los encargados de hacer serias y peligrosas excursiones por el ala derecha, pero son desbaratados por la espléndida defensa "aviadora". Acevedo se organiza en tal forma que entra a dominar levemente y hace juego de conjunto, en donde la línea delantera que está ansiosa de hacer goals, hace pasar duros aprietos a Yáñez. Se juega ahora casi parejo y ambos conjuntos desarrollan su juego habitual y cada elemento es un puntal en su equipo.

Van transcurridos 27 minutos de juego y el "gato" Osben se corre por el centro, saliendo a su encuentro Recabal que no logra detenerlo y chutea al arco corvirtiendo el primer tanto. Fueron inútiles los esfuerzos de Ruiz porque su valla no cayera, pero era inevitable. Caupolicán 1 goal.

Sigue el juego de lo más interesante y así pasan diez minutos, hasta que el izquierdo Torres toma una pelota y manda un tiro esquinado que dejó sin chance a Ruiz, marcando el segundo goal para Caupolicán.

El Acevedo ante esta ventaja apura su tren y los muchachos ponen todo el nervio, pero fallan lamentablemente en sus remates ya que Soto ha perdido lindas oportunidades casi a boca de jarro. Así dominan levemente, pero sin hacer cuenta hasta que llega el término del primer tiempo. Caupolicán 2; Luis Acevedo 0.

No hay dudas que el segundo período fué bajo, con relación al primer tiempo, ya que ambos cuadros se demostraron un tanto agotados por el juego mismo y la cancha un poco pesada. Caupolicán cambia a Torres por Yáñez y el Acevedo varios cambios que benefician al equipo.

Van cinco minutos jugados y los "aviadores" con más ánimo están batallando ardorosamente sin perder el control. Hay una toletole frente al arco de Torres que liquida el "pelao" Alvear. Caupolicán 2 y Acevedo 1.

El juego se torna interesante ante esta novedad del scorer y empieza el duelo de la brega. Los "aviadores" nuevamente son los que están dominando hasta que hay un entrevero y se lanza al arco tomando Torres, pero de cabeza saca Alvear en magnífica forma introduciendo el balón. Este legítimo tanto es anulado por el árbitro señor Avilez. Sin embargo se continúa luchando y pasan los minutos hasta que llega el pitazo final, cuando los equipos estaban con el siguiente resultado: Caupolicán 2 y Luis Acevedo 1.

Comentarios

El match valió como espectáculo, y como fútbol para los entendidos ya que ambos conjuntos se expidieron en relación a sus méritos, y sin llegar a levantar polvareda, el cuadro del Acevedo se permitió en el primer tiempo jugar fútbol en tal forma que hacía juego trabado entrando a dominar. Los visitantes tienen valores individuales que son puntales recios en un equipo y es por eso que lucen y hacen un cuadro poderoso.

Yáñez y Torres en el arco bastante bien. Asúa y Neira, es una pareja que rechaza y despeja mejor. La línea media, en primer término a Tani Mendoza, después el "ché" Almenar y Bustos. Los ágiles: Torres Bravo bien, Contreras, Montecinos y Osben, aun cuando el "gato" estuvo alejado, fueron siempre peligrosos. El "negro" Arvíncula con su juego extraordinario de hacer hazañas y es de clase.

El Acevedo presentó como de costumbre a un equipo de jóvenes. El cuadro se entonó y se entendió mejor en el segundo tiempo con los oportunos cambios, ya que Soto de alero se pierde lamentablemente. Los arqueros Ruiz y Villalobos hicieron buenas atajadas que merecieron aplausos. Recabal y Quijón muy bien, especialmente el "rubio". La media compuesta por Herrera, Aguilera y Alarcón fué en realidad una constante alimentadora y bien controlada. La delantera es de valer, sobresaliendo Leal que jugó y se consagró, ya que anuló por completo a Almenar. Luego viene el "pelao" Alvear, que como centro está destacándose en magnífica forma y sus compañeros Inzunza, Vásquez y Soto, especialmente los dos primeros, ya que Soto se perdió en el primer tiempo mejorando de inter en el segundo.

En un match en que hubo rapidez y entusiasmo, L. Acevedo se impuso al Dep. Naval de Talcahuano

Ambos conjuntos lucieron magníficas defensas. - Los "aviadores" bajaron en juego. - Los goals fueron marcados: Por Lota, Inzunza, de tiro penal y Soto, de golpe de cabeza. Por Talcahnano, Gutiérrez.- Detalles generales de esta brega.

Amplia hemos considerado la campaña que ha estado haciendo el cuadro de honor del Luis Acevedo, y esta campaña ha beneficiado a nuestra afición, ya que por ella hemos tenido la oportunidad de ver a los mejores equipos de la Provincia, que han llegado hasta acá para "quebrar la mano" de nuestros campeones. Hacía solamente una semana atrás que había sostenido un lance frente al poderoso cuadro del Caupolicán de Chiguayante, del cual hablamos en párrafo aparte, y ahora nos presentaba otro campeón del fútbol porteño, el Deportivo Naval", que tiene un enorme prestigio allá en Talcahuano y en toda la región. Así entonces el otro Domingo pasado verificóse este partido entre el Naval y el Acevedo.

Un público bastante numeroso llegó hasta el Estadio para presenciar el programa elaborado. Jugaron a primera hora los equipos primeros del

Unión Marítimo - Arturo Cousiño

Fué este match muy movido y en el cual pudo verse que el Arturo tiene un equipo muy joven pero bastante promisor, sobresaliendo algunos elementos tales como ese centro que lo notamos bastante empeñoso. La cuenta fué favorable al Arturo Cousiño que ganó bien a los colegas de Schwager, siendo la cuenta 2 × 1.

Naval - Acevedo

Actuando de árbitro el señor Juan Walker de Talcahuano y siendo las 15.15 horas, puso en movimiento el balón el cuadro visitante. Los porteños se muestran muy rápidos y hacen dos entradas sumamente peligrosas y que Ruiz logra salvar en forma magnífica. El Acevedo está un tanto desorganizado y su línea media desarticulada, teniendo por esto un trabajo abrumador la defensa compuesta por Recabal y Quijón. Naval insiste pero sus ataques no prosperan y mueren en los pies de estos dos defensores que están jugando muy bien. Muchas corridas de los "aviadores" se pierden lamentablemente por mal renfate. Luego a los 31 minutos Riveros del Naval comete un hands dentro del área de castigo, falta que servida por Inzunza convierte de tiro a una esquina. El juego es ahora a fuerza de rapidez y entusiasmo y con ello termina el

Dr. A. RUIZ del RIO

Medicina General

ATIENDE

Calle Población Casa - A

Horas de Consultas:

Mañana	Tarde
1 1/2 a 3	7 a 8

LOTA ALTO

"CASA LONDRES"

COMERCIO 702 -- JUAN CONTRERAS -- LOTA

EL ACONTECIMIENTO DEL AÑO!

"CASA LONDRES" avisa a su distinguida clientela que ha recibido un gran surtido en ricas telas para trajes y un novedoso surtido en Abrigos de Invierno, cruzados y rectos.

Recién llegado un variado surtido en lanas para señoras, especial para trajes y abrigos.

Abrigos y trajes para niños, en pantalón corto y largo.

Gran Stock de camisas, sombreros y corbatas a precios fuera de toda competencia.

No piense más!... Su problema está resuelto

"CASA LONDRES" será la única Casa en Lota que le dará facilidades para sus compras; **cuenta con créditos especiales a empleados.**

Abona nuestro prestigio un experto cortador, garantizándole que será atendido con esmero, prontitud y elegancia en el vestir.

JUAN CONTRERAS
COMERCIO 702 — LOTA

primer tiempo con la siguiente cuenta: Acevedo 1 y Naval 0.

La segunda etapa valió más y el juego de ambos conjuntos fué más parejo hasta unos treinta minutos, ya que después de eso dominó el Naval, sin embargo a principio de este tiempo se corre Leal y envía al centro que toma Soto de cabeza y anota el segundo tanto para los "aviadores". Los visitantes ante esta notoria ventaja se multiplican y ponen todos sus efectivos hasta que a los 14 minutos logran el primer y único tanto por intermedio de Gutiérrez.

Viene un decaimiento en las líneas del Acevedo y entonces Naval es el que está dominando, pero la defensa que se ha repuesto desbarata todo intento. Los dos equipos tienen sus puntos altos en los backs, especialmente Talcahuano. Se continúa jugando así con dinamismo y estando siempre el Naval en dominio se oye el silbato final del match, cuando los cuadros estaban con este scorer: Deportivo Luis Acevedo 2 goals y Deportivo Naval de Talcahuano 1 goal.

Breves detalles

Sin alejarnos de la verdad, el match este, entre Naval y Acevedo, fué jugado con rapidez y entusiasmo, pero no hubo esa escuela que le hemos visto antes. Por parte de los de casa ese juego bajó en forma notoria, pues el Domingo anterior frente a Caupolicán le vimos trabado y luciendo clase, pero ahora fallaron. Hubo en el primer tiempo una descompaginación enorme. La línea media actuó completamente desarticulada y solamente en el segundo tiempo pudo afirmarse. En general, y hay que reconocer, que los "albos" no estuvieron en un día bueno, quizás también puede atribuirse ésto a la rapidez que lució Naval y que hizo seguramente desbaratar el juego "aviador". La cuenta favoreció a los nuestros y quizás un empate habría sido lo lógico, pues ambos equipos se merecen así como actuaron ese Domingo. Tuvo su parte alta el arquero Ruiz que salvó a su equipo de goals hechos y destacó también Recabal y Quijón, aun cuando este último un tanto adelantado. La línea de ataque, como lo dijimos más arriba, no jugó como otras veces y tuvo algunos pasajes que valieron.

Los visitantes tienen en primer lugar una magnífica pareja de backs y podemos decir que este match fué "duelo de defensa", especialmente la portería. Buenas atajadas tuvo también el arquero. Riveros el "veterano" descolló, lamentando el hands que hizo dentro del área. La delantera es buena y rápida, pero tuvieron su obstáculo en la defensa "aviadora".

Fué este otro match bueno y que terminó con el triunfo del Acevedo, adjudicándose la Copa "Robinson Meneses".

LA RELOJERIA "ALARCON"

Aníbal Pinto 198 — Lota

Tiene el agrado de ofrecerle sus servicios en todo lo que se refiere a trabajos de relojería.

Por malo que esté su reloj no lo abandone. Tráigalo a la Relojería Alarcón y quedará como nuevo y Ud. satisfecho.

Venta de toda clase de joyas. Anillos, Bombillas de plata y níquel, Aros, Pulseras, etc.

Gran surtido en relojes despertadores.

VICENTE ALARCON.

En forma solemne la Asoc. de Fútbol de Lota procedió a la entrega de premios de las temporadas 42-43

Numerosas personas asistieron a este acto.- Representantes de los clubes locales y prensa se hicieron presente. - Los equipos que fueron clasificados y obtuvieron premios.

En la segunda quincena del mes recién pasado, en el local del "Carlos Cousiño" F. C., se llevó a efecto una reunión solemne en la cual se procedió a hacer entrega de los premios de las temporadas 1942-1943 de la Asociación de Fútbol de Lota. Esta reunión se vió prestigiada por numerosas personas y directores de los clubes locales afiliados a la directriz futbolística, notándose la presencia del señor Alcalde de la Comuna, don Heraclio Arce; regidor, señor Luis Leiva; presidente del Sindicato de Obreros, don Alberto Sandoval; corresponsales de los diarios; Directorio de la Asociación de Fútbol y varios jugadores de los equipos que se habían clasificado en estos torneos.

En primer término uno de la palabra el Presidente de la Asociación de Fútbol, don Juan de Dios Torres, quien se refirió al acto que iba a desarrollarse, dando al mismo tiempo el saludo cordial y agradecimientos a las personas que se encontraban presente, especialmente a las autoridades. Luego también se leyeron algunas excusas de personas que se habían invitado. Se pasó en seguida a la repartición de los premios, habiendo nuevamente el señor Presidente del acto verificado y cedió a continuación la palabra al señor Alcalde, quien por medio de una acertada y brillante improvisación se refirió a la ayuda incondicional que los deportes encontrarán de parte de la Ilustre Municipalidad, reconociendo el importante papel que estos desempeñan para el mejoramiento de la raza y para alejar al obrero del vicio y formarles una conciencia más sana y hacerle más apto para desarrollar sus duras labores, terminando con el prometimiento de preocuparse preferentemente del fútbol que es el deporte popular. Estas palabras del señor Arce fueron muy aplaudidas.

Hablaron a continuación el Presidente del Sindicato de Obreros, don Alberto Sandoval, quien también prometió una ayuda más efectiva de parte de la institución que él representaba; el Presidente del Arturo Cousiño, don Guillermo Anabalón; el señor Víctor Chamorro; el Corresponsal de "El Siglo"; el Redactor del periódico **"La Opinión"** y el Corresponsal de Deportes de "La Patria".

A continuación se ofreció un vermouth en honor de las autoridades, dirigentes e invitados presentes, durante el cual se brindó por el engrandecimiento cada día mayor de los deportes lotinos.

Los equipos que recibieron premios

Ya en nuestro número anterior dimos a conocer la clasificación oficial de cada equipo en la temporada 1942-1943, pero ahora damos la nómina completa con sus respectivos premios en las cuatro divisiones en que está dividida la competencia oficial del fútbol lotino:

Primera División.—Primer puesto: Deportivo Luis A. Acevedo, 16 pares de medias de lana y una blusa para arquero.

Segundo puesto: Deportivo Manuel Rodríguez, 12 fotografías del equipo, tamaño grande con sus respectivos marcos.

Gran Tienda "LA FAMA"

GONZALEZ Hnos.

DUEÑOS DE CASA:

Aprovechen la única ocasión de vestir elegante y con poco dinero que está brindando la **Gran Tienda «LA FAMA»** con motivo de su BALANCE ANUAL.

Se han rebajado muchos artículos un 20% y en la realización de retazos hay un 30% y hasta un 40%, sin tomar en cuenta el alza constante que está experimentando la mercadería.

PARA SEÑORAS: Hay grandes surtidos en Paños tipo Astrakán, Angora, Caracul y labrados, cuyo valor actual es de $ 140.—; lo liquidamos a sólo $ 100.—. En Lanas, Paños para trajes y abrigos, novedosa variedad de estilos y colores, liquidamos desde $ 39.— el metro.

PARA CABALLEROS: Hay espléndido surtidos en Casimires Nacionales e Importados, en tipo Peinado, semi Peinado y gruesos, de los cuales liquidamos desde $ 560.— el traje sobre medida. Gran stock en Sombreros, Calzado, Camisas, Corbatas, Chalecos de Lana, etc., etc., todos a precio de verdadero réclame.

¡No pierda tiempo!... Visite cuanto antes **La Gran Tienda «LA FAMA»**, para efectuar sus mejores compras.

GONZALEZ Hnos.

Comercio 700 - Casilla 30 - LOTA

Tercer puesto: Deportivo Luis A. Cousiño, un juego de camisetas para uniforme, incluyendo en ésto el premio del segundo puesto de división intermedia.

División Intermedia. — Primer puesto: Carlos Cousiño, 12 pares de medias de lana.
Segundo puesto: Deportivo Luis A. Cousiño, uniformes.

Segunda División.—Primer puesto: Deportivo Luis A. Cousiño, 11 pares de pantalones.
Segundo puesto: Arturo Cousiño, 12 pares de medias de algodón.
Tercer puesto: Central S. C., 1 pelota de fútbol.

Tercera División.—Primer puesto: Matías Cousiño, 14 pares medias de algodón.
Segundo puesto: Manuel Bulnes, 11 pares de medias de algodón.
Tercer puesto: Deportivo Luis A. Acevedo, 11 pares de medias de algodón.

Premios Especiales. — Para el Club Campeón de la Primera División: Deportivo Luis A. Acevedo, 1 pelota de fútbol.

Para el jugador de la Primera División, que marcara el mayor número de goals de la temporada, un par de zapatos de fútbol. Este premio le correspondió al joven jugador del Carlos Cousiño, Pedro Espinoza Pinto, quien marcó en dicha temporada la cantidad de 12 goals.

Estos dos premios especiales fueron donados por la Zapatería "El Deportista", del señor Néstor Leal e Hijos, entusiastas y distinguidos deportistas, cuyo ejemplo es de esperar que encuentre imitadores.

También se hizo entrega de una hermosa y valiosa corbata al jugador del Deportivo Huracán, Ricardo Villarroel, por haber integrado en el equipo seleccionado que se clasificó Campeón Regional en el torneo verificado en Schwager.

Buenos fueron los combates entre aficionados del "Unión Marítimo" de Schwager y "Tani" de ésta

Magnífica presentación del "Tani". - Hubieron cuatro empates. - Molina ganó a Gallardo por puntos. - Comentarios y detalles de estas peleas.

Una concurrencia bastante numerosa fué la que asistió el otro Sábado pasado al Gimnasio de la Compañía para presenciar los cotejos entre los aficionados del "Unión Marítimo" de Schwager y "Tani" de esta localidad.

Los combates en general resultaron muy reñidos y hubo derroche de entusiasmo y coraje, pues cada uno de los aficionados supo dejar muy bien el nombre del centro que representaba.

Una nota destacada fué la presentación del equipo del Tani, ya que cada aficionado salió correctamente uniformado y saludó al público en atención a los 18 años de vida que cumple este Centro de Box que ha sido semillero de tan buenos exponentes.

La velada en general fué buena y si hubo empate fué en realidad, la demostración de lo reñido que resultó cada match, aun cuando desentonó el encuentro de fondo entre Gallardo y Molina. Gallardo fué vencido por el representante del vecino mineral en buena forma, ya que el lotino no ha recuperado absolutamente nada de lo que era y creemos que ya le ha llegado la hora. Claro que tiene entusiasmo, pero para llegar a ser lo que fué dista una barbaridad.

Por lo escaso del espacio de que disponemos no damos un comentario general de cada combate y sólo nos limitamos a dar el resultado general:

Porfirio Leiva, del Tani, y Osvaldo Márquez, del Marítimo. Empataron.

Miguel Becerra, del Tani, y José Sáez, del Marítimo. Empataron.

Orlando Ortiz, del Tani, y Aladino Ríos, del Marítimo. Empataron. Promete Ortiz, ya que se enfrentó al conocido aficionado Ríos. El lotino era primera vez que subía a un ring.

Oscar Sarzoza, del Tani, y Moisés Rivera, del Marítimo. Empataron.

Manuel Wooked, del Tani, y Abel Márquez, del Marítimo. Fué un combate de los buenos y el novel e inteligente aficionado Wooked ganó en forma neta a Márquez, ya que en la segunda vuelta el representante del Marítimo estuvo actuando semi inconsciente, pero esa vitalidad característica, le valió y terminó el match. Fué declarado vencedor Wooked por puntos.

Manuel Gallardo, del Tani, y Miguel Molina, del Marítimo. Fué este combate un tanto lento y hubo superioridad de Molina que ganó el match bien por puntos.

Dra. Marina Riveros Sepúlveda

Médico - Cirujano

Enfermedades de Niños y Medicina interna de señoras.

Cousiño 251 - LOTA

Aficionados del "Tani" se impusieron sobre los del "Nacional"

El otro Sábado pasado se verificó en el ring del Gimnasio de la Compañía una interesante velada boxeril entre aficionados de los Centros locales "Tani" y "Nacional".

Las peleas en general resultaron bastante buenas y cada combatiente puso su entusiasmo y corazón, pero los Tani se impusieron sobre sus rivales del Nacional, anotándose cuatro triunfos, mientras que el Nacional un empate y una victoria.

Damos a continuación el resultado general:

Ismael Padilla, del Tani, y Arnaldo Henríquez, del Nacional, en el peso mosca, empataron.

Héctor Alarcón, del Tani, y Héctor Villagrán, del Nacional, en el peso gallo, logró el triunfo Alarcón por puntos.

Ricardo Gajardo, del Tani, y Arturo Vallejos, del Nacional. Pesos livianos. Ganó Gajardo por puntos.

Oscar Sarzoza, del Tani, y Jorge Sobarzo, del Nacional. Ganó Sarzoza por O. K. al primer round.

Raúl Pérez, del Tani, y Manuel Sepúlveda, del Nacional. Ganó Pérez por puntos.

Manuel Jara, del Tani, y Bernabé Fernández, del Nacional. Ganó Fernández por puntos.

"Gran Botillería"

LAURA F. de CARO

Comercio 649 - LOTA - Teléfono 26

Con gran éxito siguen las grandes ventas de los afamados vinos **«Macul»**, **«Correa Errázuriz»** y **«Casa Blanca»**.

Vinos de mesa por LITROS de las mejores marcas

Selecto surtido en licores importados y nacionales.

Reparto a domicilio; prontitud y seriedad en el despacho.

Comercio 649 - Teléfono 26 - Casilla 99

LOTA

"Central" de ésta fué a Arauco enfrentando al "Pelantaro", ganando en basketbol y empatando en fútbol

El Domingo antes pasado una una delegación del Central Sporting Club, fué en jira hasta la ciudad de Arauco y enfrentó allá al Pelantaro, en las ramas del fútbol y básketbol.

Fué una jira de éxito, ya que en básketbol logró un bonito triunfo de 29 × 26 y en fútbol empató a dos tantos.

Los "bohemios" están encantados de estos éxitos y próximamente harán interesantes jiras por la región.

El conocido atleta Juan Estéban Manríquez Parra se ha radicado en este pueblo

Hará cursos de gimnasia y entrenamientos técnicos en el Gimnasio y Estadio de la Compañía.

Ha estado en nuestra redacción el conocido y viejo atleta don Juan Esteban Manriquez Parra, que en épocas pasadas defendió con todo brillo los colores lotinos en pruebas de fondo, frente a corredores de cartel tanto de la región como de diversas partes del país, habiendo actuado en varios Campeonatos Nacionales, logrando clasificarse vicecampeón de Chile en el Campeonato Nacional del año 1936, en la prueba de 5,000 metros y habiendo vencido en el año 1939 al famoso chico Millas de Temuco.

Nos manifiesta el amigo Manriquez que, nuevamente se ha radicado en este pueblo, lo que significa para nuestros deportistas un gran aliciente, ya que en adelante podrán contar con la dirección de este viejo y experimentado deportista, quien sabrá dar a la afición provechosas lecciones de la experiencia y tecnicismo recogidos a través de largos años de actuación en las pistas.

Desea este eficiente deportista levantar el espíritu y amor al deporte dentro de la juventud lotina, y al efecto, nos encarga comunicar a todas las personas que se interesen por el deporte, se entrevisten con él, para los cursos que piensa realizar en el Gimnasio de la Compañía y en el Estadio, haciendo recalcar que estos cursos de entrenamientos técnicos, no sólo servirán para los que se dediquen a la práctica del atletismo, sino que son la base para seguir actuando, ya sea en la rama del fútbol, básketbol, etc., etc.

Los cursos estarán sujetos al siguiente horario:

Cursos de gimnasia.—Miércoles, Jueves y Viernes, de 19 a 20 horas, en el local del Gimnasio.

Entrenamiento técnico. — Todos los días hábiles, de 15 a 16 horas, en el Estadio.

Por nuestra parte, deseamos al amigo Manriquez completo éxito en sus labores, haciendo un llamado a la juventud deportista a fin de que concurra a estos cursos de entrenamientos técnicos, de donde sacarán, seguramente, provechosas lecciones de este viejo y esforzado valor del atletismo nacional.

Club de Rayuela "Pedro Casanueva"

Del Balance semestral de esta institución se desprende el buen pie de organización en que élla se encuentra, dadas las actividades que a continuación expresamos y que dejan sin lugar a dudas en claro y muy bien puesto el nombre de esta rama deportiva, dentro y fuera de la localidad.

El 31 de Enero, fué recibido el Club "República", uno de los mejores que actúan por la Liga de Rayuela de Concepción; correspondió la victoria a los dos equipos locales por un estrecho margen de puntos. Los visitantes quedaron muy agradecidos de las atenciones que se le dispensaron, ya que en la mañana tuvieron ocasión de conocer el Parque, Gimnasio, Estadio y Población de Lota Alto en sus mejores aspectos; a medio día se les ofreció un almuerzo al que concurrieron más o menos ochenta personas; en la tarde se efectuaron los partidos, seguidos de unas once en la que hubo derroche de entusiasmo.

Del 28 de Marzo al 18 de Abril, se efectuó en Concepción el Campeonato Regional por la Copa Pedro Casanueva, que como su nombre indica, fué en ocasiones anteriores donada por el Presidente Honorario de esta institución, y que tocaba organizar al Club "Mercado" de esa localidad. En este gran Campeonato, al que concurrieron los mejores clubes de Concepción y pueblos vecinos, correspondió a este club quedar para las finales, después de haber jugado con el "Carpinteros" B, a quien venció por 28 puntos; con el "Mercado" A, a quien venció por ocho puntos y en las finales con el "Mercado" B, con el que perdió por 12 puntos, obteniendo así el tercer puesto que le valieron una bella copa y otros premios individuales.

El 1.° de Mayo, se llevó a efecto en Concepción la revancha con el Club "República", ganando nuevamente con sus dos equipos el club lotino por 17 puntos. Es dable mencionar entre los festejos de que hizo gala el Club "República", un almuerzo y onces, en el que participaron cerca de cien personas. Tanto uno como otro club se cambiaron valiosos premois en el que estimulaban al club, directores, capitanes y a sobresalientes jugadores.

El 6 de Junio, se recibió al Club "Aguila" de Penco en esta localidad con tan buenas atenciones cual se hiciera con el "República". En los partidos correspondió al "Pedro Casanueva" imponerse con sus dos equipos por la cuenta de 52 puntos. Los visitantes se retiraron complacidos del excelente día pasado en ésta.

El 20 de Junio, el "Aguila" de Penco retribuye su visita a Lota recibiendo al "Casanueva" en sus canchas; por segunda vez el triunfo correspondió al club de Lota. En esta ocasión los socios tuvieron la oportunidad de conocer cuanto concierne a la fabricación del azúcar, recorriendo cada una de las secciones de la Refinería. Entre otras cosas que visitaron es digno de hacer mención del buen pie de los campos deportivos con sus canchas, gimnasio, casino y otras secciones de las diferentes ramas de que élla consta. Tanto el almuerzo como las once servidas en el Casino resultaron muy concurridos y lucidos, reinando en todo momento el buen humor entre discursos, cantos y poesías con que cada cual aportaba para hacer más brillante esta manifestación.

Hasta aquí las actividades que arroja el primer semestre del presente año de esta institución.

Es pues digna de aplausos la actuación que le ha correspondido al actual Directorio que ha sabido dar impulso a esta institución y es de esperar que siga aportando como hasta hoy dándole triunfos, cosa que enorgullece a esta rama deportiva dentro de nuestro pueblo.

Se nos encarga manifestar a los clubes que participan por la disputa de la Copa "Germán Gamonal", que con toda seguridad se dará comienzo a este Campeonato en pocos días más, para lo cual oportunamente se les enviará nota y se harán las publicaciones del caso.

Al mismo tiempo ruega a los clubes o personas interesadas a este Campeonato, dirigirse por nota a la Secretaría del "Pedro Casanueva" en lo que se refiere a la pronta realización de este Campeonato y no por publicaciones anónimas en las que no hay clubes o firmas responsables como se ha visto aparecer en este último tiempo en la prensa. Esto no es tener espíritu deportivo y de comprensión como es el que debe reinar siempre en toda clase de deportes.

Lota, 20 de Julio de 1943.

TEATRO DE LA COMPAÑIA

Programación para el mes de Agosto

Viernes 6.—"EL VIAJE". Grandioso estreno argentino por Silvia Legrand, Noticiario, actualidades, etc. — Platea $ 4.— Galería $ 1.40.

Sábado 7.—"PADRE CONTRA HIJOS". Estreno argentino por Amelia Bence y José Gola, y "TRIUNFAN LOS VALIENTES", fin de la serial. — Platea $ 3.— Galería $ 1.40.

Domingo 8.—"ROSA DE ABOLENGO". Grandioso estreno de la superproducción Metro por Greer Garson y Walter Pidgeon. — Platea $ 4.— Galería $ 1.40.

Lunes 9.—"ROSA DE ABOLENGO". Grandioso reprise Metro G. M. por Greer Garson y Walter Pidgeon. Actualidades, etc. — Platea $ 4.— Galería $ 1.40.

Martes 10.—"CUATRO MADRES". Reestreno Warner Bross por las hermanas Lane, Noticiario, actualidades, etc. — Platea $ 3.— Galería $ 1.40.

Miércoles 11.—"EL HOMBRE QUE NO MURIO". Gran estreno de aventuras por Llord Nolan y Marjorie Weaver, y "LOS VALIENTES DE LA GUARDIA", 1.ª función. — Platea $ 3.— Galería $ 1.40.

Jueves 12.—"DE MEJICO LLEGO EL AMOR". Grandioso reestreno por Tito Guizar, Noticiarioe, actualidades, sinopsis, etc. — Platea $ 3.— Galería $ 1.40.

Viernes 13.—"NOVIA DE PRIMAVERA". Grandioso estreno argentino por María Duval y Roberto Airaldi, Actualidades, sinopsis, etc Platea $ 4.— Galería $ 1.40.

Sábado 14.—"FAMOSO A PESAR SUYO". Estreno de aventuras por Kent Murray, y "LOS CUATREROS DE LAS PRADERAS", 1.ª función — Platea $ 3.— Galería $ 1.40.

Domingo 15.—"ODIO Y PASION". Gran estreno Universal por Marlene Dietrich, Randolph Scott y John Wayne, Noticiarios, actualidades, etc. Platea $ 4.— Galería $ 1.40.

Lunes 16.—"ODIO Y PASION". Grandiosa reprise Universal por Marlene Dietrich, Randolph Scott y John Wayne, Actualidades, etc. — Platea $ 4.— Galería $ 1.40.

Martes 17.—"EL RENEGADO". Gran reestreno por Paul Muni, Laird Gregar y Gene Tierney, Noticairois, actualidades, etc. — Platea $ 3.— Galería $ 1.40.

Miércoles 18.—"PANDILLA DE LA CIUDAD". Estreno de aventuras por la pandilla, y "LOS VALIENTES DE LA GUARDIA", 2.ª función — Platea $ 3.— Galería $ 1.40.

Jueves 19.—"UNA NOCHE INTERMINABLE". Gran estreno de aventuras por Humphrey Boggard y Karene Verne, Noticiario Universal, actualidades, etc. — Platea $ 4.— Galería $ 1.40.

Viernes 20.—"QUE PAR DE RECLUTAS". Grandioso super cómico por Laurel y Hardy, Actualidades, sinopsis, etc. — Platea $ 4.— Galería $ 1.40.

Sábado 21.—"GUERRA EN EL DESIERTO". Estreno de aventuras por Richard Arlen, y "CUATREROS DE LAS PRADERAS", 2.ª función — Platea $ 3.— Galería $ 1.40.

Domingo 22.—"MURIERON CON LAS BOTAS PUESTAS". Grandioso estreno de la superproducción Warner Bross por Errol Flyn y Olivia D'Avilan, Noticiarios, etc. — Platea $ 4.— Galería $ 1.40.

Lunes 23.—"MURIERON CON LAS BOTAS PUESTAS". Gran reprise por Olivia D'Avilan, actualidades, etc. — Platea $ 4.— Galería $ 1.40.

Martes 24.—"EL VIAJE". Grandioso reestreno argentino por Silvia Legrand, Noticiarios, actualidades, etc. — Platea $ 3.— Galería $ 1.40.

Miércoles 25.—"LA NOVIA DEL CADETE". Gran estreno Fox por Carole Landi y George Montgomeri, y "LOS VALIENTES DE LA GUARDIA", 3.ª función — Platea $ 3.— Galería $ 1.40.

Jueves 26.—"TEMPLADA AL FUEGO". Grandioso estreno Metro G. M. por Edward Arnold y Jean Rogers, Noticiarios, actualidades, etc. — Platea $ 4.— Galería $ 1.40.

Viernes 27.—"CON UN PIE EN EL CIELO". Gran estreno Warner Bross por Frederic Marsh y Martha Scott, Actualidades, etc. — Platea $ 3.— Galería $ 1.40.

Sábado 28.—"DURO VAQUERO". Gran reestreno cómico por los ases de la risa Abott y Costello, y "CUATREROS DE LAS PRADERAS", 3.ª función — Platea $ 3.— Galería $ 1.40.

Domingo 29.—"CAMINO DE LAS LLAMAS". Grandioso estreno argentino por Pepita Serrador, Noticiario, actualidades, etc. — Platea $ 4.— Galería $ 1.40.

Lunes 30.—"CAMINO DE LAS LLAMAS". Gran reprise argentino por Pepita Serrador, Actualidades, etc. — Platea $ 4.— Galería $ 1.40.

Martes 31.—"POLONESA HEROICA". Gran estreno de actualidad guerrera por Anton Walbrook y Sally Grey, Noticiarios, actualidades, etc. Platea $ 4.— Galería $ 1.40.

AVISO

A los Padres y Madres de Familia

Se les recomienda que cooperen a la educación de sus hijos, ordenándoles que cuiden el aseo de su persona y de las habitaciones, así como el exterior de las casas de la Población.

No deben rayar las murallas, ni mancharlas con tiza o pintura o lápiz.

No deben cortar ramas de los árboles, ni destruir las plantas y flores, que existen para el agrado de todos los habitantes.

No deben tirar piedras a los autos y trenes, por ser éste un acto criminal.

Hacer tales cosas revela mala educación y perjudica el porvenir del que aspira a progresar en la vida.

Cuento humorístico

TIBURCIO

Se llamaba Tiburcio. Y como si ésto fuera poco, su apellido paterno Machuca. Torrejón, por su madre. El lo creyó siempre una desgracia, porque ¿cuándo un hombre llamado Tiburcio fué un gran hombre? Cuando joven deseó ser militar, pero le pareció que jamás podría ser el General Tiburcio Machuca Torrejón, con nombres más propios de soldado que de general. No le gustó tampoco ser el doctor Machuca, que cualquiera con ese apellido podría ser mejor verdugo que galeno.

Adquirió por ello un manifiesto complejo de inferioridad, que no lo abandonó nunca, hasta que ocurrió lo que voy a contar.

El amor tuvo la culpa y al ninó ciego que dispara tan disparadamente sus saetas, hay que agradecerle el cambio ya que no lo feliz de sus disparos ni su buena puntería.

Conoció a Pancracia Retamales un día lluvioso de fines de Julio. Había algo de viento y el sombrero de ella voló golpeando la cara de Tiburcio que, inocentemente, caminaba unos pasos más atrás. El se apresuró a recogerlo y entregárselo con una sonrisa obsequiosa; se miraron y... bueno, después ya no pudo olvidarla. Era ella, todo lo contrario. Pese a su nombre de Pancracia y a su apellido no menos prosaico, no le concedía la menor importancia y cuando le decían "Pancy", ella replicaba con cierto enojo y mucho orgullo: "Pancracia, hágame el favor".

Fué por ésto talvez que, aún cuando era una mujer bonita, nadie se le declaró nunca. ¡Resulta difícil hilvanar una declaración romántica si ella se inicia con "Pancracia"!

Se vieron unas cuantas veces con Tiburcio y unos dos meses después estaban ambos total y absolutamente enamorados. ¡Si se les notaba a simple vista!

Tiburcio, tímido como era, no era en realidad el cortejante sino el cortejado. Pero claro, pese a ello, a el correspondía tomar la iniciativa. Cuando quiso hacerlo, le pasó lo que a los otros. Apenas alcanzó a decir: "Pancracia... yo... este", o sea, se atascó en lo de Pancracia.

Entonces fué ella quien tomó la iniciativa. Tenía 30 y si no la tomaba... Y ella no quería en ningún caso quedarse para vestir santos.

Se casaron al poco tiempo y con toda rapidez (pero siempre en el lapso que se usa regularmente en tales casos) su hogar se vió adornado con la llegada de un bebé encantador.

Fué precisamente a raíz de la llegada del nene, que Tiburcio impuso por vez primera su soberana voluntad. Ella quería bautizarlo Timoteo; pero él enojado por tal pretensión y alegando que era un delito bautizarlo con ese nombre tan feo, terminó por llamarle... Pánfilo Vitalino.

¡Pobre nene!

Enrique Soto Davies.

Las 4 fases del ebrio

Cuatro instintos de animal duermen ocultos en el hombre, hasta el momento que viene el alcohol y los despierta. Ellos son:

Primero: Las primeras copas del sabroso néctar le despejan la inteligencia, se pone alegre, risueño, conversador, generoso, etc. Este período corresponde al HOMBRE-MONO.

Segundo: Las copas se han continuado y el alcohol empieza a hacer sus efectos: una pequeña discusión, palabras en tono alto, por último una o dos ofensas, etc. Este período corresponde al HOMBRE-TORO.

Tercero: Siguen las copas, han aumentado los insultos, no se ve ya la cosa color de rosa; empieza la vilencia y viene por último el crimen, cometido en diferentes formas. Este tercer período corresponde al HOMBRE-TIGRE.

Cuarto y último: Se vió correr sangre, se sació esa sed. El crimen ya consumió una honra o una vida. El alcohol dejó por último a éste en una completa decadencia física y moral, relajamiento general de su organismo, produciendo en él tal embrutecimiento, que no tiene conciencia de sus necesidades más apremiosas y se ensucia y revuelca en el fango sin la menor consideración así mismo. Este cuarto y último período corresponde al HOMBRE-CHANCHO.

SERVICIO METEOROLÓGICO DE LOTA ALTO

Observaciones registradas hasta el 28 de Julio de 1943 y su comparación con el año anterior en igual lapso de tiempo.

TERMOMETRIA

Temperatura	A la sombra 1942	A la sombra 1943	Cielo descubierto 1943
Maxima del año	27°	27°	40°
Mínima del año	2°	3°	-2°

HIGROMETRIA

Humedad del aire	1942	1943
Máxima del año	94	88
Mínima del año	28	27

BAROMETRIA

Presión atmosférica	1942	1943
Máxima del año	776	771
Mínima del año	755	757

PLUVIOMETRIA

Milímetros de agua caida	1942	1943
Total hasta la fecha	375,7	390,9
Total en el año	773,0	—

AGUA CAIDA EN 1942 Y EN LO QUE VA CORRIDO DEL PRESENTE AÑO

Meses del año	1942		1943	
Enero	2,1	milímetros	—	milímetros
Febrero	13,3	„	2,1	„
Marzo	21,9	„	41,2	„
Abril	53,5	„	22,9	„
Mayo	85,1	„	178,9	„
Junio	74,0	„	64,0	„
Julio	189,5	„	81,8	„
Agosto	217,6	„		„
Septiembre	62,4	„		„
Octubre	23,1	„		„
Noviembre	29,5	„		„
Diciembre	1,0	„		„
TOTAL	773,0	„	390,9	„

Mareas en el puerto de Lota, correspondientes al mes de Agosto de 1943

Fecha	Alta marea		Alta marea		Baja marea		Baja marea	
1	9h.	59m.	22h.	23m.	15h.	35m.	4h.	44m.
2	10	30	22	54	16	07	5	14
3	11	01	23	20	16	37	5	43
4	11	27	23	31	17	07	6	10
5	12	—	24	01	17	39	6	39
6	12	35	24	34	18	15	7	09
7	13	14	1	12	19	01	7	45
8	14	04	2	—	19	59	8	31
9	15	04	3	04	21	20	9	29
10	16	14	4	32	22	56	10	40
11	17	24	5	50	23	20	12	20
12	18	29	7	03	23	50	13	23
13	19	26	7	59	24	52	14	16
14	20	18	8	50	1	48	15	04
15	21	07	9	39	2	40	15	50
16	21	55	10	25	3	30	16	54
17	22	42	11	12	4	20	17	17
18	23	20	11	28	5	09	18	—
19	24	—	12	15	6	01	18	45
20	24	50	13	03	6	56	19	30
21	1	43	13	56	7	59	20	21
22	2	43	14	58	9	13	21	19
23	3	51	16	14	10	39	22	26
24	5	02	17	34	11	20	24	03
25	6	10	18	46	11	36	1	09
26	7	06	19	39	12	36	1	59
27	7	51	20	22	13	27	2	38
28	8	29	20	56	14	10	3	13
29	9	03	21	27	14	45	3	43
30	9	35	21	57	15	18	4	11
31	10	06	22	25	15	49	4	38

Litografía Concepción, S. A.

La Opinión

PUBLICACION DE LA COMPAÑIA CARBONIFERA E INDUSTRIAL DE LOTA

INFORMACIONES Y FOTOGRAFIAS DE LOTA, CORONEL Y CURANILAHUE

Año XX — Edición de 16 páginas — Lota Alto, Septiembre de 1943 — PRECIO: 20 centavos — Núm. 373

NOTAS DE ACTUALIDAD

Fiestas Patrias

El próximo aniversario de la Independencia Nacional será celebrado en la zona carbonífera, así como en todo el país, con el entusiasta fervor que merece el magno acontecimiento. Los próceres que todo lo sacrificaron por la libertad de Chile, recibirán el máximo homenaje de nuestra gratitud. En recuerdo de sus hechos gloriosos, es justo que el país entero se vista de gala y ofrezca, en su honor, los más entusiastas actos conmemorativos.

Aparte de las manifestaciones públicas de regocijo, es oportuno también que cada chileno piense en la necesidad de corresponder lealmente a la finalidad que los padres de la Patria tuvieron presente para darnos un Gobierno independiente. Ellos desearon que la simple colonia, sometida a mandatarios extranjeros, con limitaciones en su desarrollo, se convirtiera en un país libre, con autoridades propias y con amplias posibilidades de progreso.

Los hechos han demostrado la exactitud de aquella visión patriótica, ya que Chile, después de su independencia, ha marchado rápidamente por el camino de su engrandecimiento.

Si bien es cierto que para ello hemos podido contar con la enorme ayuda de los adelantos técnicos y científicos, de que nos dispusieron los colonizadores, es también evidente que el país no se habría desarrollado si el factor humano y las instituciones no hubieran actuado eficazmente.

Hemos podido, felizmente, dar poner de hombres y de leyes que han impulsado el progreso nacional. Todos los ciudadanos han desplegado actividad, iniciativa, buena voluntad, para hacer de Chile un país respetado, que procura cada día avanzar más en favor del bienestar común.

Si hemos tenido y tenemos defectos, las cualidades los han superado, y ahora se trata de que aquellos defectos vayan disminuyendo y las cualidades aumentando continuamente. Esta será la mejor manifestación del patriotismo, la forma más práctica de hacer honor a la obra de nuestros libertadores.

En las presentes circunstancias, cuando tan graves problemas nos preocupan, a causa del conflicto mundial, nuestro deber es amar todos los esfuerzos y cooperar a que se realicen los buenos propósitos de nuestros gobernantes, y a que sigan su marcha progresiva y ordenada todas las manifestaciones del trabajo nacional.

V.

Piques Nuevos "Carlos Cousiño" y la Central Termo Eléctrica.

Don BERNARDO O'HIGGINS

(Alocución pronunciada por el señor Mayor de Carabineros, don Armando Valderrama, en el Rotary Club de Lota, en la sesión del 23 de Agosto de 1943).

Don Bernardo O'Higgins es sin disputa el primer ciudadano y el primer soldado de la República. En el Congreso y en los campos de batalla, en el poder supremo y en la dirección de la opinión pública fué siempre abnegado y constante servidor de la Nación.

Nació el 20 de Agosto de 1778 en la ciudad de Chillán; fueron sus padres don Ambrosio O'Higgins el más progresista de los Gobernadores de Chile y doña Isabel Riquelme.

Falleció el 24 de Octubre de 1843 en la ciudad de Lima, lejos de la Patria que tanto amó y por quien tanto se sacrificó.

O'Higgins como soldado, como caudillo y como Jefe Supremo del Estado, dió ejemplos constantes de su poderosa virilidad de patriota y de republicano.

Alcanzada la independencia, se afanó por establecer las instituciones libres que el país exigía y que la revolución que él encabezara, había propendido a formar.

Aunque de carácter reflexivo, tenía en los combates impetuosos arranques del soldado valiente y temerario, que no vacilaba ante los peligros ni los contrastes de la suerte de las armas. Sus grandes hechos militares, lo señalan por su valor incontenible y su arrojo heroico.

O'Higgins hizo sus primeros estudios en el Convento de los Misioneros Franciscanos de Chillán. En 1788, fué enviado a Lima y colocado en el Colegio del Príncipe, situado en el claustro de San Pedro. En 1795, se remitió a Europa; Inglaterra, a continuar sus estudios en el Colegio Ritchmon, a tres leguas de Londres y permaneció en él hasta el año 1801 que regresó a su Patria.

En 1798, O'Higgins conoció en Londres al General Venezolano Francisco Miranda, que fué el más grande de los precursores de la Independencia Hispano-Americana. Se empapó en sus ideas revolucionarias, se entusiasmó en sus planes emancipadores y formó parte de una logia encabezada por Miranda, con este objeto, logia de cuyas tendencias vino a ser su representante en su patria, el regreso a ella, en el Verano de 1802, estableciéndose en su pueblo de cuna, la histórica ciudad de Chillán.

En 1804, se inició en la vida política local y fué nombrado Alcalde del pueblo.

En el retiro de su hogar meditaba los destinos de su patria, viendo de cerca su suerte y comunicábase con los asociados de la independencia que trabajaban, protegidos por la sombra del misterio, en Santiago y Buenos Aires.

Siendo, en su concepto, el núcleo militar de poder colonial la frontera del Bio-Bio, todo su afán se reconcentró en hacer estallar en esa región y en la ciudad de Concepción, un movimiento revolucionario separatista. La hacienda "Las Canteras" en el Departamento de El Laja que él heredara al fallecimiento de su padre, servía de punto de reunión a los conspiradores, ofreciendo grandes ventajas para el objeto, sus vecindades con los centros de la población de Los Angeles y Concepción.

Su primer auxiliar en su tan atrevida empresa fué el abogado penquista don José Antonio Prieto, quien se ganó la adhesión de su hermano político el joven Capitán don Manuel Bulnes con quien llegó al triunfo de su ideal al conseguir la independencia, el 18 de Septiembre de 1810.

Si hay una personalidad que pudiera conjuntar en sí tantas formas de acción, para establecer una República, la de Bernardo O'Higgins, llena con creces tan arduos como trascendentales cometidos.

Nadie sino él reune tan suma de actos guerreros y cívicos. A ninguno de los hombres que les cupo acción destacada en el nacimiento y primeros pasos de nuestra república sería posible, justicieramente, atribuirle tan poderoso acerbo de esfuerzos abnegados y de inspiraciones más oportunas concebidas para bien de su patria y de sus componentes.

Cuando se piensa en las enormes dificultades que tuvo que vencer con su espada y con su talento, con su carácter y con su genio de constructor y Director de una nacionalidad compleja en su espíritu de unión y disciplina, se alcanza a comprender el valor de su personalidad y el mérito indiscutible de su inmensa labor creadora.

En homenaje a sus abnegados servicios prestados a la patria, el Supremo Gobierno ha querido honrar el natalicio de este prócer de la Independencia ordenando en toda la República una colecta nacional que lleva su nombre, dinero que, como es sabido, se invertirá en campos y gimnasios deportivos, a objeto de vigorizar la raza.

AVISO

Compro casa de renta, ojalá cuente con local para negocio.

Dirijirse por escrito a E. A. G.—Casilla 18.—

LOTA ALTO

Los Himnos Nacionales de Chile

Cuentan las crónicas que el primer Himno Nacional que tuvo Chile se lo debió a un pueblo hermano, a la República Argentina.

En efecto, a raíz de la Batalla de Chacabuco, O'Higgins envió una nota al doctor argentino, don Bernardo Vera y Pintado, encargándole que compusiera una canción destinada a traducir el sentimiento patriótico que por aquel entonces hacía vibrar el alma del pueblo chileno.

El hombre a quien se hacía tan honroso y delicado encargo era un poeta quizás mediano, pero, eso sí, un patriota activísimo, un verdadero apóstol de la libertad, como lo probó no sólo batallando por la independencia de su país, sino que luchando también por la liberación del nuestro. Su pluma era fecunda en producciones de índole guerrera y patriótica y sus versos respiraban odio profundo al invasor.

No tardó mucho el doctor Vera en cumplir la misión poética que se le encargara. Pronto fueron aplaudidas en pleno Senado de Chile las sonoras estrofas de aquel Himno que expresaba en forma rabiosa y agresiva la animosidad existente contra la invasión española.

Ese Himno que el Senado se apresuró a aceptar como nuestra Canción Nacional, es, más que otra cosa, un formidable estallido de furor, un desahogo casi delirante, un rugido patriótico. El tono arrebatado con que está escrito nos dice claramente cuál era el estado de ánimo en que se hallaban por aquel tiempo estos pueblos revolucionarios y sacudidos por terribles ansias de libertad y de venganza.

"Ciudadanos: el amor sagrado
de la Patria os convoca a la lid
libertad es el eco de alarma,
la divisa triunfar o morir.
El cadalso o la antigua cadena
os presenta el soberbio español:
arrancad el puñal al tirano,
quebrantad ese cuello feroz".

Así comenzaban los versos de Vera y Pintado. Puede comprenderse el entusiasmo que ellos despertarían en el espíritu de los patriotas. Es de imaginar qué ruidosas aclamaciones, qué exaltado vocerío de júbilo acogería esas estrofas que tan bien respondían al sentimiento popular:

"Esos monstruos que cargan
[consigo
el carácter infame y servil
¿cómo pueden jamás compararse
con los héroes del cinco de Abril?

La Canción de Vera era cantada con la música del Himno Argentino. Más tarde se pensó en darle otra música, y al efecto, el empresario del Teatro, don Domingo Arteaga, encargó al maestro peruano, José Ravanete, que escribiera una composición musical adaptable a los versos de Vera.

El maestro Ravanete no era al parecer, muy ducho en achaques de composición, por donde resolvió aplicar a los versos del patriota argentino la música de una canción española, "de las innumerables — dice un cronista de la época — que se pub'icaron en aquella nación cuando la invasión francesa".

No anduvo muy acertado el maestro peruano; pues resultó que la música le vino larga a la poesía. En la frase:

"Arrancad el puñal al tirano,
quebrantad ese cuello feroz",

Sobraron al final cuatro notas, que Ravanete llenó con otros [illegible] si! si! si!, recurso muy adoptado en nuestros [illegible] tratándose de poner acordes la letra y la música de las zamacuecas, pero que en aquel entonces y en aquel caso resultó del más deplorable efecto, tanto, que hizo fracasar por completo la patriótica empresa del buen maestro Ravanete.

Entonces se encargó al maestro chileno Manuel Robles la confección de una nueva música para el Himno Nacional. Robles cumplió con algún acierto el encargo, componiendo una canción sencilla y fácil que fué muy bien recibida por todos y especialmente por el elemento popular. Durante algunos años fué cantada con éxito en las ceremonias públicas y en las solemnes festividades patrias.

Un argentino, Juan C. Lafinur, a quien desagradó la música de Robles, hizo otra, que fué cantada en el Teatro, allá por el año 22. Con ser superior a la de Robles, su autor la recogió la misma noche del estreno, temiendo haber herido la susceptibilidad del maestro chileno, y aún la del doctor Vera y Pintado.

Más tarde empezó a ser criticada la canción de Robles. Se encontraban defectos técnicos. Los compases no andaban muy bien, la armonía dejaba que desear, el estilo no era muy apropiado, en fin, esa Canción ya no satisfacía.

La opinión de los críticos influyó en el Gobierno, el cual, por intermedio del Ministro en Londres, que lo era en aquella época don Mariano Egaña, encargó al músico español, don Ramón Carnicer, que compusiera otra canción. Esta canción, que es la actual, fué estrenada el 23 de Diciembre de 1828, en medio de un entusiasmo delirante del pueblo.

Se comprende que el distinguido músico español debe haber sido un artista de corazón, cuando sin reparar en que el Himno, cuya música se le encargaba, era una explosión de odio a su patria, supo dar a esa música el hermoso y vibrante carácter de un canto inspiradísimo.

Y es que en realidad Carnicer era un compositor de fuste. Recuérdase que Rossini lo consideró como un gran artista. Escribió varias óperas, entre las que se citan: "Adela Lusignan", "Elena y Constantino", "Don Juan Tenorio" y "Cristóforo Colombo", reputada como su obra maestra.

La Canción Nacional continuó cantándose con los versos de Vera y Pintado hasta 1847, año en que la Colonia Española residente en Chile nombró una comisión para que se acercara al Ministro del Interior y le suplicara el cambio de aquellos versos demasiado ultrajantes para España. Al Ministro pareció le justo el reclamo y, accediendo a lo que solicitaba la Colonia Española, encargó a don Eusebio Lillo, oficial auxiliar a la sazón de ese mismo Ministerio, que escribiera otras estrofas que correspondieran a la situación tan diferente en que nos encontrábamos respecto de la Madre Patria.

El señor Lillo compuso entonces la letra que actualmente posee la Canción Nacional y que también se amolda a la subyugadora música de Carnicer. Una y otra se compenetran y forman ese Himno glorioso y vibrante, cuyos acordes producen calofríos internos a las muchedumbres, arrancando a todos los corazones ese grito en que se confunden todos los heroicos y nobles sentimientos de nuestro pueblo:

¡Viva Chile!

Pompas Fúnebres

La Empresa Rivas atiende toda la Zona y no tiene sucursales.

Es atendida por sus propios dueños en:

LOTA, CORONEL Y CURANILAHUE

DANIEL RIVAS S.

"Gran Botillería"

LAURA F. de CARO

Comercio 649 - LOTA - Teléfono 26

Con gran éxito siguen las grandes ventas de los afamados vinos **«Macul»**, **«Correa Errázuriz»** y **«Casa Blanca»**.

Vinos de mesa por LITROS de las mejores marcas

Selecto surtido en licores importados y nacionales.

Llegó vino reservado Tinto y Blanco en Barrilitos de 40 litros.

Reparto a domicilio; prontitud y seriedad en el despacho.

Comercio 649 - Teléfono 26 - Casilla 99

LOTA

Con motivo del 19 de Septiembre

La cueca y la danza popular en América

El 19 de Septiembre era hasta hace poco, en Chile, la verdadera fiesta de la raza, del criollismo, de la chilenidad castiza en toda su pureza.

La fiesta del Parque Cousiño, las fondas adornadas con gallardetes de papel multicolores, las carretelas desbordantes de "cantoras" con arpa y con las clásicas vihuelas, los tamboreos y los "huifas", eran la coronación esplendente de la "cueca", el baile popular por excelencia, la concreción genuina del "alma nacional".

Aunque parezca paradojal y contradictorio, para multitud enorme de personas "las fiestas del 18" consistían, exclusivamente, en las cuecas y las fondas del Parque Cousiño el día 19, como culminación de la Parada Militar de ese día, en el que, como ninguno, se identificaba el pueblo con el ejército.

DANZA

El arte popular sirve para evidenciar la autenticidad de una expresión. Y si hay un arte popular que nace directamente de los apetitos y sentimientos de la masa, que concreta sus aspiraciones, que deleita a la multitud es la danza. En la danza se halla la esencia, el fundamento de la cultura. Nunca como en ella se recrea y retrata un pueblo. Y bien: la danza revela hasta qué punto es de común, de homogenea el alma americana. Hay diferencia de compás, de nombre, pero la similitud es mayor que la discrepancia. Y son éstas — las discrepancias — la que relievan el fondo común de todo lo americano.

La danza americana es generalmente, suelta y libre. Se llama, cashua, caciaspare, cueca, marinera, tamborito, sanjuanito, rumba, jarabe, bambuco; siempre significa algo semejante. Hay anarquía, caos en las actitudes generales. Carece de reglas de tráfico. Vive de sí misma, sin método, improvisando. Los cantores populares — "el payador", el cantor — improvisan también. La danza americana no sabe cuándo termina, y apenas si se da cuenta de que comienza cuando empezó a accionar. En el "jaz", también, el final no está determinado por un anuncio previo como en el vals, sino que se quiebra de pronto, en un quejido de saxofón, en un vibrar de palillos tamboreros, en un lamento súbito del violín. La vida que tales danzas reflejan es vida de momento, un poco campamentera y bohemia. Sería absurdo que países con tales danzas fueran Suizas de este nuevo mundo. Se concibe que haya método en un país donde el vals concreta los anhelos populares, y se baila en corro. Pero, a países de tarantella, zambra, jota, no hay que pedirles todavía ritmo perfecto. A medida que se examina la expresión artística de cada pueblo, se comprende su fatalidad histórica. Remediarlo es ya labor supuesta. Su contenido auténtico, su tradición entera se revela en el arte popular, en la danza, en la canción.

Y la danza y la canción no presentan una América pareja y sintonizada. Por consecuencia, nada más posible que encontrar el derrotero para sorprender el punto donde esta América encuentra su común destino.

El "pericón" y el "gato" argentinos son unos bailes con "relaciones". Corresponde a una música popular que se revela en las "payadas". La "payada" necesita "payadores", es decir, dialogadores melódicos. No es baile individualista, ni silencioso. Se mezclan en él decires a cantares, y cantares a moverse, y moverse a bailares, y bailares a decires. Las parejas forman corro, y los pies inician el lento compás, lento pero enérgico, de la danza, mientras se trenzan pañuelos y esperanzas. Los jipíos son afrogantes y sentenciosos. No hay gritos inarticulados, sino proverbios gritados. Pueblo experto y prudente, pueblo de pampa inmensa, sabe que la vida es áspera ciencia, y se premune de seguridades para afrontarla. Se entrechocan las espuelas las "roncadoras" de plata, y ondean las trenzas encintadas de las "chinas", el corro se rompe, cuando las parejas — siempre parejas —, emprenden una breve fuga. Y luego se vuelve a cerrar. Los bailarines están erguidos, y mezclan comentarios al baile. Cada apartamiento de pareja remeda una ceremonia nupcial. Pueblo ganadero y endogámico, aislado en medio de la pampa, sabe aquilatar el sentido del círculo, del corro, del cerco estratégico, perfecto y afable. Sus comidas serán en conjunto, cabe el fuego en que se asa la recién carneada res; y sus bailes serán como sus comidas. El pericón trasunta cohesión, espíritu de tribu y movimientos cautos de rodeo. En rueda se baila, y en rueda se asedia a las reses para lacearlas luego. El lazo traza espirales, parábolas y círculos. Cercos aéreos y aprehensivos. Las manos también. Baile ganadero y de oasis, también es un incitativo a los "malones". Baile de solidaridad y endogamia, optimista pero no entusiasta; optimismo del vencedor de la pampa, pero cierta niebla de fatalismo que ... que muerde suavemente la alegría del triunfo.

La "cueca" chilena es diferente. La cueca es individualista, imperativa, voluntariosa. El "huaso" avanza, con indumento semejante al del gaucho, pero en él la insolencia delata al citadino y al triunfador fácil. La pareja para él no es una invitación al abrazo, como en el "pericón", sino un aperitivo al deseo. Hembra voluntariosa, pero coqueta, hurtará cadera y rostro, para ofrecerlos al instante, como arrepentida, renovadamente. El "huaso" avanzará, donjuanesco y matón, pañuelo en alto, pañuelo al viento, ordeando como bandera al tope. Mástil orgulloso el brazo del "huaso". En la faja asomará un pico filudo, el clásico "corvo". La hembra le dará vueltas, y se alejará en seguida. El bailarín va en su busca, matonescamente, en son de rapto. Los jipíos son guturales, raucos, cacófonos. "Llevátela al cerro, no te la llevis; tirásela al perro. . .". "Arriba el refajo, de arriba hasta abajo, me subo, me bajo, te rompo, te rajo; te corto de un tapo — ajo. . . ajo", cacófono, áspero, raptor, sombrío, machuno, matón.

Cuando pasó la cueca al Perú eran tiempos de solidaridad hispanoamericana y recién nacida. El Perú tenía la "cashua" incaica, baile de relaciones, isócrono, monótono y monotonamente enloquecido a ratos, a la hora del "huayno" alocado, tristemente alocado, y optó por la "cueca". Se llamó la "chilena". Cuando vino la guerra, y el Perú fué derrotado, el orgullo patrio, sin poder desterrar aquella expresión coreográfica a la que ya había impregnado el pueblo con su propio sentido, cambió el nombre, y nació la "marinera". "Marinera" peruana, sentida, repiqueteadora y fervorosa. Avanza un zambo quimboso, pañuelo en alto, juntando las rodillas y resbalando los pies, en busca de la hembra, que avanza también erguida, para quebrarse, al punto, y rebajar cuello y cabeza, en un rubor súbito y calculado. El pañuelo se baja. Ya no es la bandera flameante y orgullosa que ondea en el mástil de la "cueca"; y ahora es el ala claudicante de un amador romántico y quechua. El mulato quiere erguirse y despreciar, pero la sangre quechua le recita melancólicas endechas y le abaja el pañuelo, y le trunca el orgullo, y pone en el asedio ternuras de elegía. Ella, entretanto, sabedora de su triunfo, avanza, ondulando caderas, resbalando pies. Se iniciará el repiqueteo. Sonarán los tacones, ya cuando, perdidas las distancias, cadera se roza con cadera, y se hurta y se crispa, y los sexos se acercan, mientras el pañuelo — ¡ahora, sí! — se alza, jactancioso, con cocorocó de gallo vencedor. La "marinera" peruana es así. Mientras la "cueca" chilena denuncia facilidad de vida, ufanía de triunfador, la "marinera" peruana delata un vencimiento sobrevenido y mal tolerado, pero tolerado al fin. Alegría que se quiebra en un sollozo. Afán de conquistar para rendirse, en tanto que la "cueca" chilena es afán de conquistar para establecer servidumbre. Uno fundará hogares más o menos perdurables; el otro, será el "flirt". Para uno el amor iniciará un nuevo concepto económico; para el otro remachará una cadena. Pañuelo como bandera, pañuelo como ala, como ala rota, romántica ala de gaviota, lírico plumón de pájaro enfermo de melancolía. . .

De la misma extirpe que la "marinera" pero con mayor porcentaje indígena, se destaca el "sanjuanito". Yo he visto bailar el "sanjuanito" muchas noches, y el aire de los bailadores no parecía de alegría. Lo he vuelto a ver, fuera de Quito, y siempre me ha dado la sensación de baile nocturno. Sin embargo, el sol quema, muy alto y muy hermoso, sobre Quito, sobre los Chillos, refulgiendo en las nieves del Pichincha y del Chimborazo. Más, el bailarín baja el pañuelo. Casi no lo sube, porque pesan tantas tristezas sobre él. Sin grandes triunfos guerreros, el "sanjuanito", trasunta cierto sentido de la espera y el mal contento. Se pronuncia en él la tristeza que ya asoma en la "marinera" peruana, y que impregna por entero la "cashua" incaica. Fué menos el vivir para el Ecuador que para el Perú y Chile, pero mantiene ese mismo aire familiar y hasta la música transparenta afinidades profundas.

En el "bambuco" colombiano, la actitud es diferente. Se trata de un baile en el que lo popular cursó ya instrucción primaria y pretende debatir con las "élites". Se trata de un baile académico y con relaciones. Si fuera pueblo llanero, Colombia habría cultivado el "pericón"; pero el "pericón" es nada más que agrario, mientras que el "bambuco", inicia una marcha a los salones. Se trata de un bailarín popular que conoce los saraos oficiales y no los tiene por extraños. De ahí que el "pasillo" sea igual para todos, y que el danzón meza caderas y restregue vientres con cierta majestad de corte, de una corte sensual y tropicalera, en donde no se conciben las gorgueras, pero sí, la ceremonia. El "bambuco" es baile suelto, cuando se acuerda de su auténtica cepa popular; pero, luego, se recama, se enristra, se arma — pavo popular —, y da pasos de vals que pueden ser compases de pasillo, o vals apresurado. Baile académico, popularmente académico; baile como para una poesía de los Caro, como para un libro de Cuervo, como para un modernismo de Silva o un romanticismo castizo a los Isaacs.

Sin embargo, de ser vecino, el "tamborito" panameño acusa otra progenie. Ya el cafre, ha insinuado su férula coreográfica, férula criolla del "tamborito", la "cumbia" y el "son"; férula

Dr. A. RUIZ del RIO
Medicina General
ATIENDE
Calle Población Casa - A
Horas de Consultas:
Mañana 1 1/2 a 3 — Tarde 7 a 8
LOTA ALTO

RELOJERIA BARBIER

Avisa a su distinguida clientela que ha recibido un selecto surtido en artículos finos de cristalería y plaqué. — Ocasión única, un verdadero reclamo: Anillos de plata con iniciales, fondo azul y rojo en $ 75 —

Siempre reloj nuevo en la RELOJERIA Y JOYERIA BARBIER

Guillermo Barbier W.

exótica del "shimmy". Aumenta más que la sensualidad, la felinidad. Los brazos no se moverán en círculo sino que aparecerá el bailarín atado de codos, y en pugna por deshacerse de las ataduras. Se encorva, se quiebra — resorte, electricidad —, y luego, más que busca, inquiere y hurga. Ella a su vez, contonea las caderas con mayor desparpajo. Menea sin rebozo marcando marcando y ofreciendo su dejo de preocupación indígena. En el "son" cubano, la felinidad es mayor. Ahí desaparece totalmente todo recato, y la carne pide, y a la carne se da. Se le da. Se le da todo lo que pide. Las negrillas se pegan a su pareja, descaradamente. Se cuelgan del cuello, sin preocupación "Hay que gozá, hay que gozá...", dice un "Poema de San", por Nicolás Guillén, en su "Sóngoro Cosongo". Hay que gozá, hay que gozá..." Y hay que gozá en la "rumba". Ya no es la cadera suficiente. Hay que ondear los senos para que sobre ellos caiga la voracidad del macho embravecido. No importa ya lo que en el mundo ocurra.

Ahía están los senos. Seno girador, obsesión de poetas mulatos, como Rubén Darío; de poetas ascéticos, pero en país de mulatos, como Marinello; encanto de poetas paganos, en país mulato, como Tallet. Y cuando el seno obsesiona, la cadera corrobora lo que el pesón apunta e insinúa... ¿Pasó lo indígena?

Pero, ahí está el "jarabe tapatío". Yérguese el charro de enorme sombrero, lentejueleante y cónico, junto a la china de multicolor indumentaria. El sombrero arbitra en medio y la pareja ensaya la comedia amorosa, en torno a aquel enorme motivo decorativo. "Decoración azteca", dijo Vasconcelos, aludiendo a lo característico de su raza, y ahí está en el baile popular. La actitud es millonaria de color, y optimista y pícara, pero con ternura. El charro apareja elegías y disparos. Enérgicamente asedia a la china, pero también la deja figurarse a ratos que ella es la vencedora, para doblegarla después. Matonesco, pero diplomático, fingirá muchas emociones cuando sólo habrá un único propósito verdadero: amar.

Un dieciocho en el Parque Cousiño

Me había comprado zapatos nuevos, sombrero de paja y un trajecito de brin que ni pintado... Estaba de remojo y metía las manos en los bolsillos como para hacerme hombre.

Mi padre había contratado una carretela y estábamos adornándola con hojas de palmera y aromos. ¡Ah, la fiesta linda que se iba a armar en el Parque Cousiño.

—Filumena, ya está listo el cola de mono — decía mi tía Eusebia —, y también los causeos de pernil y la ensalada de patas.

—Apúrense, por la rechupalla — gritaba mi padre —, miren que vamos a llegar tarde.

Por fin estuvimos todos arriba de la carretela, llevando también el arpa y la vihuela. En el camino, mi padre pasó a buscar a su compadre Pedro y a la señora María que cantaba como un ruin señor.

Las señoras iban tan almidonadas, que parecían globitos. Olían a esencia pachulí y a brillantina.

—Te echaste colorete con l'olla — dijo don Pedro a la señora María.

—Ya vais a empezar — protestó ña María — Cuando no...

—Córtenla — suplicó mi padre —. Si comienza la pelea antes de la fiesta, se nos aguará la diversión.

—Es que este hombre...

—Es que esta mujer...

—Lo dicho — gritó mi padre. — Córtenla, compadres.

Llegamos al Parque Cousiño y trabajo nos costó encontrar un pedazo de tierra donde levantar la ramada. Ya toditos los prados estaban ocupados con gente que se divertía. Eran cuecas de pata en quincha y bien zapateadas, con unos aros tan bonitos, que yo pensaba que todos eran poetas.

—Aro, aro, aro, dijo ña Pancha Lecaros, donde me canso me paro, ojo y pico de traro.

Yo me paseaba por las ramadas con las manos en los bolsillos y dándome importancia. Rezonaron los clarines y la gente comenzó a gritar:

—Ya llega el Presidente de la República.

¡Viva Chile!

Los lanceros de la escolta se abrían paso, y en medio de ellos venían unas carrozas, que más parecían bandejas, con unos señores de frac y coleros.

Pero a mí lo que más me interesaban eran las tropas.

Como todavía era chico, me colé por entre las patas de los caballos, y fuí a treparme en el gancho de un árbol que crecía muy cerquita de la elipse.

La banda de la Escuela Militar con sus penachos rojos y los otros cadetes con penachos blancos daban el paso de parada, y no sé cómo no se le zafaban las maderas. No miento..., pero parecía que el pie iba a llegarles a la nariz.

—Chonchi — gritaba mi padre — ¿Adónde se ha ido ese chiquillo del diablo?

Yo, como quien oye llover... Desde mi mirador, veía como se animaban las cuecas en las ramadas, pero a mí me gustaban más los milicos.

Pasaba la artillería, la caballería, la infantería, la marinería y también la carabinería. "Este debe ser el ejército más grande del mundo", pensaba yo, y de puro gusto gritaba:

¡Viva Chile, mi hermosa patria...

Pasaban y repasaban y poco a poco mis ojos se fueron cerrando...

¿Sería que de tanto probar el cola de mono se me había ido a la cabeza? Sentía como un mareito suave, como que me mecieran en un columpio.

Lo cierto fué que cuando desperté allá arriba del árbol, ya se había ido el Presidente con su comitiva y también los soldados.

Miré para toditas partes y vi que había pocas ramadas con gente. Bajé más que ligero del mirador y corrí a la carpa de mis padres.

No podía encontrarles. ¿Cómo habían desaparecido de un repente?

Mientras más daba vueltas por el parque, más me perdía.

Metí las manos en los bolsillos, hundí los zapatos en el pasto como buen gallito de peleas y exclamé:

—Soy chileno y no tengo miedo.

Después de una hora, empecé por sacar una mano del bolsillo y en seguida la otra. Mis brazos caían como atontados...

"Parece que voy a llorar — pensé de improviso—. Al fin y al cabo soy chico".

Seguía caminando con timidez y asomándome a las ramadas donde aún bailaban cueca.

—¿Han visto a don Pedro Segovia? — pregunté a uno de los que me cruzaban el paso.

—No, hijo — replicó el gracioso, — yo no conozco más que a don Pedro Urdemales...

Hubiera querido decirle... Pero no... Mejor era callarse.

Salí del Parque Cousiño, lagrimeando. Cuándo me dolían los pies con los zapatos nuevos...

Cuando llegué a la calle San Ignacio, opté por sacarme los zapatos. El sombrero de paja estaba todo abollado, y también me lo saqué, y lo colgué al brazo.

¡Si me hubieran visto mis compañeros de la escuela! La verdad que parecía un rotito curado...

Lo peor del caso es que nosotros vivíamos en el barrio Independencia y tenía que caminar más de treinta cuadras para llegar allá.

Al pasar por el puente del Mapocho, me dije: "Tanto chiquillo que dicen que duerme bajo los puentes del Mapocho, ¿por qué no había yo también de dormir una vez con ellos? Me estaba dejando caer por un poste, cuando una persona me cogió de los pantalones. ¡Virgen María, era un carabinero!

El paquito me acercó a la luz y me remeció fuerte.

—Pillete — alcanzó a decir, y en seguida lanzó una carcajada...

—Pero si es Chonchi Segovia...

—Tío Aliro — balbucí yo. — Me perdí en el Parque... Y como la casa está tan lejos, iba a dormir bajo los puentes del Mapocho.

—Camina conmigo — dijo severamente el tío Aliro.

—No me lleve a la Comisaría, tiíto — suplicaba yo.

El tío nada dijo y abriendo la puerta de un taxi, me arrojó dentro. ¿A dónde me llevaba el carabinero? ¡Ah, susto padre!...

Paró el coche y me encontré frente a mi casa.

—¿Lo encontraste, Aliro?

—Aquí lo traigo — dijo el tío. — Viene como de vuelta de la fiesta.

—Bien le decía yo a la Eusebia que no le diera a probar tanto del cola de mono — dijo mi madre.

—Para eso es roto chileno — replicó mi padre, dándome un abrazo que me hizo crujir los huesos.

Dra. Marina Riveros Sepúlveda

Médico Cirujano

Enfermedades de Niños y Medicina interna de señoras.

Cousiño 251 - LOTA

Academia de Corte y Confección "El León"

SALON DE MODAS

SABINA VEGA BUSTOS

Aníbal Pinto No 146 - LOTA

Recibe toda clase de confecciones. — Especialidad en Trajes Sastre, Batas, Abrigos; Confecciones para Niñitas.

Absoluta seriedad y puntualidad en los trabajos, empleándose materiales de primera calidad.

Precios fuera de toda competencia.

Avisa a las modistas de la localidad que ha recibido toda clase de adornos para trajes.

Nota.—Se dan clases de Corte y Confección con facilidades de pago.

VIDA SOCIAL

MATRIMONIOS

En Magallanes se efectuó el matrimonio de la señorita Violeta Fanjul Lamiré con el señor David Páez G.

—Privadamente se efectuó el Viernes 13 de Agosto el matrimonio de la señorita Sylvia Parra H. con el señor Francisco López F. Actuaron de padrinos el señor Arturo Osses y señora Elena Villagrán de Osses. Testigos los señores Miguel y Francisco Miguel.

—El 7 de Agosto se verificó en la Iglesia Parroquial de Lota Bajo el matrimonio de la señorita Geraldina Irene Flores Díaz con el señor Segundo Rivera. Sirvieron de padrinos el señor Zacarías Flores y señora Gumercinda de Flores.

—En Concepción se verificó el matrimonio de la señorita Esperanza Alvarez con el señor Heriberto Leal Rivera.

—En la Iglesia Parroquial se efectuó el matrimonio de la señorita Graciela Martínez Rebolledo con el señor Eduardo Guzmán Mascayano.

—El 14 de Agosto se verificó en la Iglesia de Lota Alto el matrimonio de la señorita Elba Garretón Unda con el señor Víctor Poblete Machuca.

Sirvieron de padrinos por parte de la novia el señor Manuel Garretón y señora Elena U. de Garretón. Por parte del novio el señor Domingo Poblete y la señora Emma M. de Poblete. Testigos los señores Manuel Contreras Pavez y señor Carlos González Inostroza.

NACIMIENTOS

Ha nacido un hijito de la señora Marta Fernández Arce de Ruiz y del señor René Ruiz.

—Un hijo del señor José Neira y de la señora Anachisa Alarcón de Neira.

—Una hijita del señor José Garrido y de la señora Petronila Escobar de Garrido.

—Un hijito del señor Juan de Dios Mellado y de la señora Edoriza Candia de Mellado.

—Una hijita del señor José Herrera y de la señora Edita Ramos de Herrera.

—Una hija del señor Juan Orellana y de la señora Georgina Alarcón de Orellana.

—Una hijita del señor Luis Quiero y de la señora Berta Monsalves de Quiero.

—Una hijita del señor Juan Espinoza y de la señora Margarita Fuentes de Espinoza.

FALLECIMIENTO

A la temprana edad de 5 cinco años, ha dejado de existir en ésta, el 17 del mes ppdo. el niñito Ricardo Manuel Luna Saez, hijito del operario de la Sección Construcciones, don Luis Luna Flores y de la señora Rosa Sáez de Luna.

Sus inconsolables padres nos encargan hacer llegar sus más sinceros agradecimientos a todas aquellas personas que se dignaron acompañarlos en sus funerales.

Hondo pesar ha causado en nuestro pueblo el fallecimiento de la señora Rosalba Aravena de Burger (q. e. p. d.), esposa del antiguo vecino de esta localidad señor Guillermo Burger.

Presentamos a sus familiares nuestra condolencia más sentida.

CAMBIO DE ANILLOS

—El Domingo 22 de Agosto se efectuó el cambio de anillos de la señorita Hilda Palacios Aravena con el señor René Ormeño Castillo.

Bendijo las argollas el Rvdo. Padre Morand Ohrel.

VIAJEROS

Haciendo uso de su feriado se ha dirigido a Santiago la señorita Berta Fuentes Torres.

—Al mismo punto la señora Lidia Fuentes de López y su hijito Luis López Fuentes.

—A Iquique el señor Enrique Soto Davies.

BAUTIZO

El 21 de Agosto fué bautizada en la Iglesia Parroquial de Lota Bajo Guillermina del Carmen, hijita del señor Liberato Uribe y de la señora Yolanda Alarcón de Uribe. Fueron sus padrinos el señor Eleodoro Cifuentes y señorita Guadalupe Cifuentes.

Con este motivo se llevó a efecto una recepción a la que asistieron las siguientes personas: señoritas Juana Mohor, Trinidad Domínguez, Elisa Cifuentes, Inés Domínguez, Fresia Henríquez y Victoria Cifuentes; señores Manuel Parra, José M. Cabeza, Héctor Barra, Víctor Muñoz, Juan Muñoz C., Reinaldo J., Pedro Cárcamo, Ernesto Ramírez, Manuel S. y J. Astudillo.

ENFERMOS Y OPERADOS

En Departamentos del Hospital del Establecimiento se encuentran hospitalizadas las siguientes personas:

—Señora María Fortes de López.

—Señora Adriana Toro de Valencia.

—Señora Ana Jerez de Sánchez.

—Froilán Monsalves.

—Señor Gastón Cerón López.

—Ha sido operado con todo éxito el señor Miguel García.

CONCERTACION DE MATRIMONIO

En Santiago se ha concertado el matrimonio de la señorita Rosa Alvarez Giralt con el señor Dionisio Muñoz Alava. Hizo la visita de estilo el señor Silvestre Muñoz y la señora Antonia Alava de Muñoz.

Dr. José Zemelman
Medicina interna y niños
Monsalves 141

Programa horario para Septiembre de la Radio Escuela Experimental de la Dirección General de Educación Primaria

Se transmite por Radios "La Cooperativa Vitalicia" de Valparaíso y "La Americana" de Santiago

Domingo 12.—De 15.30 a 16 horas.—Para los hogares. Tema: La cueca.

Martes 14.—De 14 a 14.30 horas.—Para todos los grados. Tema: Estampas de la Historia de Chile.

Miércoles 15.—De 18 a 18.30 horas.—Para el profesorado. Dirección General de Educación Primaria (Secc. Escuelas Normales). Tema: La historia y la vida.

Miércoles 15.—De 20.30 a 21 horas.—Para el público en general. Homenaje a las Repúblicas Centroamericanas.

Jueves 16.—De 20.30 a 21 horas.—Para público en general. Homenaje a la República de Méjico.

Viernes 17.—De 21 a 22 horas.—Para público en general. Homenaje a la República de Chile.

LA RELOJERIA "ALARCON"

Aníbal Pinto 198 — Lota

Tiene el agrado de ofrecerle sus servicios en todo lo que se refiere a trabajos de relojería.

Por malo que esté su reloj no lo abandone. Tráigalo a la Relojería Alarcón y quedará como nuevo y Ud. satisfecho.

Venta de toda clase de joyas. Anillos, Bombillas de plata y níquel, Aros, Pulseras, etc.

Gran surtido en relojes despertadores.

VICENTE ALARCON.

TEATRO DE LA COMPAÑIA

Programación para el mes de Septiembre

Sábado 11.—"EL FRUTO DEL ODIO". Gran estreno de aventuras por Lon Chaney y Dick Foran, y "CUATREROS DE LAS PRADERAS", 5.ª función. — Platea $ 3.— Galería $ 1.40.

Domingo 12.—"AZAHARES ROJOS". Gran estreno argentino por Amanda Ledesma. Noticiario, actualidades, sinopsis, etc. — Platea $ 4.— Galería $ 1.40.

Lunes 13.—"AZAHARES ROJOS". Grandioso éxito argentino por Amanda Ledesma. Actualidades, etc. — Platea $ 4.— Galería $ 1.40.

Martes 14.—"AQUELLA NOCHE EN RIO". Gran reestreno Fox por Carmen Miranda. Noticiarios, actualidades, etc. — Platea $ 3.— Galería $ 1.40.

Miércoles 15.—"POR AMOR AL ARTE". Gran estreno por César Romero y Carol Landi, y "LOS VALIENTES DE LA GUARDIA", 6.ª función. — Platea $ 3.— Galería $ 1.40.

Jueves 16.—"LA INDOMITA". Gran estreno por Gene Thierney y Randolph Scotto. Noticiarios, actualidades, etc. — Platea $ 4.— Galería $ 1.40.

Viernes 17.—"ALAS DE LA VICTORIA". Gran estreno soviético, de actualidad guerrera. Noticiarios, actualidades, sinopsis. — Platea $ 4.— Galería $ 1.40.

Sábado 18.—"LA CASA DE LOS MILLONES". Grandioso estreno cómico argentino por Luis Sandrini. — Platea $ 4.— Galería $ 1.40.

Domingo 19.—"CUANDO FLOREZCA EL NARANJO". Grandioso estreno argentino por María Duval, Angel Magaña y Rafael Frontaura. Noticiarios, actualidades, etc. — Platea $ 4.— Galería $ 1.40.

Lunes 20.—"LA CASA DE LOS MILLONES". Gran reestreno cómico por Luis Sandrini. Actualidades, etc. — Platea $ 4.— Galería $ 1.40.

Martes 21.—"EL TESORO DE MACIEL". Gran estreno argentino por Severo Fernández. Noticiarios, actualidades, etc. — Platea $ 4.— Galería $ 1.40.

Miércoles 22.—"EL VAQUERO POLITICO". Estreno cow-boy por Gene Autry, y "LOS VALIENTES DE LA GUARDIA", 7.ª función. — Platea $ 3.— Galería $ 1.40.

Jueves 23.—"IMPOSTORA REDENTORA". Gran estreno por Ralph Bellamy y Eveling Anker. Noticiarios, actualidades, etc. — Platea $ 3.— Galería $ 1.40.

Viernes 24.—"LA GUERRA GAUCHA". Grandioso estreno argentino por Angel Magaña, Amelia Bence, Francisco Petrone y Sebastián Chiola. Actualidades, etc. — Platea $ 4.— Galería $ 1.40.

Sábado 25.—"UNA MUJER DE ARRANQUE". Estreno Universal por Irene Hervey, y "GUERRA A LOS GANSTER, 1.ª función de la gran serial. — Platea $ 3.— Galería $ 1.40.

Domingo 26.—"CANDIDA LA MUJER DEL AÑO". Super estreno por Catita. Noticiarios, etc. — Platea $ 4.— Galería $ 1.40.

Lunes 27.—"CANDIDA LA MUJER DEL AÑO". Grandiosa reprise por Catita. Actualidades, etc. — Platea $ 4.— Galería $ 1.40.

Martes 28.—"LA CASA DE LOS MISTERIOS". Gran reestreno por Luis Sandrini. Noticiarios, etc. — Platea $ 3.— Galería $ 1.40.

Miércoles 29.—"LA LEYENDA DEL VALLE DE LA MUERTE". Estreno de aventuras por Roy Roger, y "LOS VALIENTES DE LA GUARDIA", fin de la serial. — Platea $ 3.— Galería $ 1.40.

Jueves 30.—"TANQUES ROJOS". Gran estreno soviético, de actualidad guerrera. Noticiarios, actualidades, etc. — Platea $ 4.— Galería $ 1.40.

SALON "VICTOR"

En Lota, Calle Comercio N.º 802 - Fono 61

CURANILAHUE -:- SARGENTO ALDEA No. 24

Ofrece para el mes de Septiembre una gran oportunidad para adquirir una Radio con grandes facilidades de pago; no pierda esta ocasión de ser Ud. dueño de una Radio RCA "Victor", solamente con un pequeño pago al contado, como puede ver:

Modelo 1-X

Pie $ 150.—

Cuota mensual

$ 90.—

Modelo X-46

Pie $ 300.—

Cuota mensual

$ 172.—

Modelo 26-X-3

Pie $ 300.—

Cuota mensual

$ 172.—

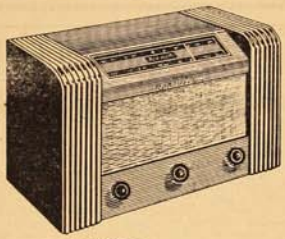

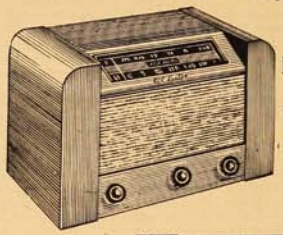

Modelo 26-X-2

Pie $ 300.—

Cuota mensual

$ 172.—

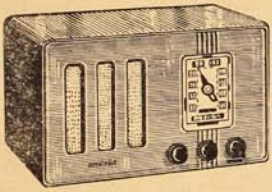

Modelo X-41

Pie $ 180.—

Cuota mensual

$ 143.—

Modelo Q-18

Pie $ 380.—

Cuota mensual

$ 250.—

Modelo 29-X-F

Pie $ 400.— Cuota mensual $ 250.—

Pida d. una demostración sin ningún compromiso.

En Discos, "El Salón Victor" es el único en la Región Carbonífera que tiene el surtido más completo en discos "VICTOR" y "ODEON"; hay para las Fiestas Patrias, grandes novedades.

El Taller de Reparaciones de Radios está a cargo de un experto Técnico con más de 12 años de práctica profesional. El único Taller que le hace un trabajo sometido a un presupuesto.

Se construyen amplificadores, intercomunicadores para Oficinas, Clubes, Hospitales, etc.

Pida informes al SALON "VICTOR" - Comercio 802 - LOTA

CRONICA LOCAL

El "Centro Social de Mayordomos" inaugura su nuevo Salón Social el 18 de Septiembre

Brillante recepción y baile serán los números principales de esta inauguración.-Amenizará la orquesta del conocido maestro del teclado don Bernardo Tapia C.

Encontrándose ya totalmente terminados los trabajos de la ampliación y reforma del nuevo local del Centro Social de Mayordomos, el Directorio de este Centro presidido por don Luis Humberto Muñoz Macaya, no ha escatimado esfuerzos a fin de ultimar todos los preparativos para darle el realce que se merece esta inauguración solemne del nuevo local.

En efecto, hemos podido constatar, después de una rápida visita practicada a su local, que se trata de un local con amplias comodidades, estando dotado de un amplio salón para recepciones, que cuenta con un buen servicio de buffet, servicio de te, refrescos, etc., etc.

Además tiene servicio de cocina permanente atendido por la Concesionaria señora Brivaba Cáceres vda. de Rivas.

Como entretenciones tiene: billar, ping pong, cancha de rayuela, juego de damas, etc., etc.

En los altos posee una Secretaría independiente, habiéndose adquirido un moderno juego de salón, lo que le da un aspecto bastante presentable.

La entrega oficial la hará la Compañía el dia 18 de Septiembre y el Directorio ha elaborado para este objeto el siguiente programa de festejos:

DIA 18 DE SEPTIEMBRE

Vermouth de honor a los señores Jefes de la Compañía, autoridades locales y representantes de la prensa.

En la noche, gran banquete para los socios y sus familiares con asistencia de caracterizadas personas especialmente invitadas a este acto.

DIA 19 DE SEPTIEMBRE

Gran baile social; siendo todos estos actos amenizados por la orquesta que dirige el competente maestro del teclado don Bernardo Tapia Cruces.

Hacemos presente que la lista de adherentes para estos actos inaugurales se cierra el 6 de septiembre, estando en poder de las siguientes personas: Don Eugenio Araneda por el Pique Alberto; don Mercedes 2.º Fuentes por el Chiflón y los señores Miguel Ruiz y Director señor Garrido por el Pique Grande.

Finalmente y como justo homenaje a su digno Presidente y Directorio que lo secunda, damos a conocer las personas integrantes del Directorio, y que han tenido activa labor que desarrollar en esta obra de tanta importancia para sus numerosos asociados:

DIRECTORIO:

Presidente, señor Luis Hto. Muñoz Macaya.
Vicepresidente señor Carlos Véjar Vega.
Secretario señor Romilio Garrido Vega.
Prosecretario señor José M. Ruiz Macaya.
Secretario Corresp. señor Juan de Dios Torres Muñoz.
Tesorero señor Juan San Martín Gallardo.
Protesorero señor Carlos Bustos Gamonal.
Directores señores Juan de Ds. Monsalves, Ceferino Mora, Mercedes 2.º Fuentes, Eugenio Araneda y José Arévalo.
Revisores de Cuentas señores José Albino Ruiz Parra y Eloy Toledo.

Con toda solemnidad se efectuaron los funerales del destacado dirigente deportivo don Alberto Fuentealba B.

Discursos que se pronunciaron.

Con toda solemnidad se efectuaron los funerales del distinguido deportista don Alberto Fuentealba Bermedo, fallecido tragicamente a bordo del vapor "Don Ricardo" mientras desempeñaba sus labores acostumbradas.

Desaparece don Alberto Fuentealba, cuando mucho se podia esperar de él, dada sus grandes cualidades que lo adornaban, tanto, como compañero de trabajo, como amigo, y como deportista.

En las actividades deportivas le correspondió la Presidencia del Manuel Rodriguez y llevó a su Club al mejor sitial que pudo ocupar dentro del fútbol lotino, llegando hasta competir con calificados equipos profesionales de la capital.

Los funerales del señor Fuentealba dieron lugar a un gran sentimiento de pesar en todo el circulo de sus relaciones y especialmente entre sus compañeros de trabajo y amigos personales del extinto.

En el Cementerio hicieron uso de la palabra despidiendo el duelo en representacion de las siguientes instituciones:

Presidente del Sindicato de Portuarios, Samuel Novoa por la Sección Elaboración de Maderas; Leoncio Garrido por los empleados y obreros de la Sección Embarque; Ramón Matamala por la Asamblea Radical; Lisandro Valenzuela por la Sociedad Unión Marítima; Daniel 2.º Roa por el Deportivo Manuel Rodriguez; Victor Chamorro por la Asociación de Fútbol; Victor Quiero por el Sindicato "Gente de Mar"; Juan Paredes, por la Sociedad de Maquinistas y Fogoneros; Herminio Herrera por el "Carlos Cousiño F. C." y Miguel Aburto por el Consejo Local de Marítimos y Portuarios de Lota.

El personal de la Sec. Cerámica ofreció una manifestación de aprecio a la señorita Gertrud Federer Adler

Asistentes a la manifestación ofrecida por personal de la Cerámica a la señorita Gertrud Federer Adler.

El Sábado 21 de Agosto ppdo. el personal de la Sección Cerámica ofreció una simpática manifestación de aprecio y simpatía a la señorita Gertrud Federer Adler, la que transcurrió en un ambiente por demás acogedor.

Ofreció esta manifestación la señorita Marta Ruiz, quien en conceptuosos términos se refirió a las simpatías con que goza dentro del personal la festejada, contestando la señorita Federer en sentidos términos, agradeciendo este rasgo del personal y formulando calurosos votos por el bienestar de todos los asistentes.

Asistieron a esta manifestación las siguientes personas: señoritas Gertrud Federer Adler, Marta Ruiz, Honoria Herrera, Juana Suazo, Berta Aguayo, Humilde Villanueva, Fresia Cartes, Rosa Márquez, Ana Venegas, Elba Valencia, Orfelina Sepúlveda, Raquel Peña, Angelina Cisternas, Emelina Alarcón, Aida Sierra, María Durán. Señores Miguel Concha, Delfín Mejías, Héctor Barra, Benedicto Salazar, Sebastián Contreras, Osvaldo Meza, Eufrasio Santos O., Luis Cuevas y Teodoro Zapata.

Cía. Carbonífera e Industrial de Lota

ESTABLECIMIENTO DE LOTA

1810 - 18 DE SEPTIEMBRE - 1943

PROGRAMA

de las fiestas organizadas por el DEPARTAMENTO DEL BIENESTAR para conmemorar el 133.° aniversario de la INDEPENDENCIA NACIONAL.

DIA 18

8.30 horas.—**Izamiento de la bandera** en la Sub-Comisaría de Lota Alto. Canción Nacional por las Escuelas de la Compañía. Embanderamiento general de la Población. La Banda del Establecimiento recorrerá las calles tocando marchas patrióticas.

10 horas.—**Acto patriótico** organizado por la Comisión Oficial de Fiestas Patrias, en la Plaza de Lota Bajo, con el concurso de las autoridades, tropas de la guarnición, escuelas públicas y particulares, boy scouts, sociedades de socorros mutuos y deportivas.

10 horas.—**En el Estadio.**—Gran match de fútbol.

11 horas.—**Te Déum** en la Iglesia Parroquial (Lota Bajo).

13 horas.—**En el Estadio.**—Gran match de fútbol.

14 horas.—**En el Gimnasio.**—Acto literario por las Escuelas "Matías Cousiño", "Isidora Cousiño" y de "Cursos Especiales", en conformidad al siguiente programa:

1.°—Canción Nacional, coro general.

2.°—Conferencia alusiva al acto, por un profesor.

3.°—Baile de 1810, por alumnas del 3.° Año de la Escuela "Isidora Cousiño".

4.°—Himno a O'Higgins, coro por alumnas de la Escuela "Isidora Cousiño".

5.°—Danza por las alumnas de la Escuela de "Cursos Especiales".

6.°—Revista de Gimnasia por alumnos de la Escuela "Matías Cousiño".

7.°—Himno al 18 de Septiembre por la Escuela "Matías Cousiño".

8.°—¡Oh San Antonio! Ronda por alumnas del II Año de la Escuela "Isidora Cousiño".

9.°—Pequeños Militares. Número cómico por alumnos de la Escuela "Matías Cousiño".

10.—Marcha final por la Banda.

13.30 horas.—EN EL TEATRO.—**Biógrafo** ofrecido por la Compañía a las Escuelas Particulares.

15 horas.—**Biógrafo** ofrecido por la Compañía a las Escuelas Públicas.

16 horas.—**Biógrafo** ofrecido por la Compañía a las Escuelas Públicas.

17 horas.—EN EL GIMNASIO.—**Competencia libre de ping-pong**, controlado por el Deportivo "Independiente".

19 horas.—**Campeonato libre de palitroque** con premios a los vencedoras.

20 horas.—**Fuegos artificiales** y elevación de globos en la Plazuela del Gimnasio.

20.30 horas.—**Biógrafo gratis.**

21.45 horas.—**Función de Gala** en el Teatro.

DIA 19

8.30 horas.—**Izamiento de la bandera** y recorrido de las calles por la Banda de Músico, como en el día anterior.

9 horas.—**Tiro al Blanco en el Polígono.**—Certamen de tiro al blanco con premios ofrecidos por la Compañía, I. Municipalidad y Sindicato de Obreros.

10 horas.—EN EL ESTADIO.—Continuación del Torneo Atlético (finales).

14 horas.—EN EL GIMNASIO.—Diversos juegos populares

20 horas.—**Fuegos artificiales** y elevación de globos en la Plazuela del Gimnasio. Biógrafo.

21.30 horas.—**Función de Gala** en el Teatro.

DAMAS DE LOTA

Permanentes, Manicure, Peinados al agua y Marcel

ATENCION ESMERADA E HIGIENE ABSOLUTA

Máquinas modernas

BAJO MERCADO — LOTA ALTO

ERNESTINA F. DE PARRA

Diplomada en la Escuela Politécnica "Díaz Gaseóne" - CONCEPCION

El personal administrativo del Hospital despidió de su vida de soltera a la señorita Sylvia Parra H.

El Viernes 13 de Agosto ppdo. el personal administrativo del Hospital del Establecimiento, despidió con una simpática manifestación a la señorita Sylvia Parra H., con motivo de su próximo matrimonio.

En el momento oportuno ofreció esta manifestación el doctor señor Manuel Díaz, en representación del doctor señor Oscar Espinoza L., quien en elocuentes términos se refirió a la persona de la festejada, formulando sinceros votos por la felicidad, en su nuevo estado, de la señorita Parra.

Vivamente emocionada, agradeció esta manifestación la festejada, quien expresó que guardaría imperecederos recuerdos de sus Jefes y compañeras de trabajo, por la distinción de que había sido objeto, al ofrecérsele en forma tan expontánea esta manifestación de despedido que, reflejaba la gran armonía que reinaba entre el personal y la mutua comprensión inspirada en los más sanos propósitos e ideales.

Como recuerdo y símbolo de aprecio le fué obsequiado un artístico ramillete de flores naturales, que la señorita Parra recibió en medio de felicitaciones de parte de los asistentes.

La Tercera Compañía de Bomberos de Lota eligió nueva oficialidad

Ultimamente, con la concurrencia de la Superintendencia y la Comandancia, se verificó la elección de la oficialidad de la Tercera Compañía del Cuerpo de Bomberos "Matías Cousiño", de la localidad, cuyos puestos habían quedado vacantes, primero por fallecimiento del Capitán, alejamiento de Lota del Teniente y renuncia del Ayudante.

Una vez efectuada la votación, ésta dió el siguiente resultado:

Capitán don Francisco Antonio Almendra Astete.

Teniente don Luis Melo Zanibrano.

Ayudante don Hernán Rebolledo Rebolledo.

Muy felicitados por sus compañeros fueron estos oficiales recién elegidos, quienes manifestaron que trabajarían con entusiasmo y alto espíritu bomberil, para que su Compañía siempre estuviese en un pie flore-

El señor Carlos Riveros, Secretario de la Capitanía de Puerto, agradece al señor Jefe del Departamento del Bienestar y señores Médicos del Hospital del Establecimiento

Hemos tenido la visita del señor Carlos Riveros, Secretario de la Capitanía de Puerto, quien nos solicitó, en forma muy especial, hacer llegar sus más sinceros agradecimientos al señor Jefe del Departamento del Bienestar, por las múltiples facilidades que tuvo a bien dispensarle, con ocasión de la enfermedad de su esposa señora Blanca S. de Riveros.

Al mismo tiempo nos encarga hacer extensivos estos agradecimientos a los doctores señores Oscar Espinoza L. y Alfonso Ruiz, por las solícitas atenciones de parte de estos facultativos a raíz de la delicada intervención quirúrgica a que fué sometida su esposa, con resultados por demás halagadores.

Palabras de estímulo y gratitud tuvo para la señora Regente y demás personal del Hospital del Establecimiento, que cooperó en forma por demás eficaz al pronto restablecimiento de su salud.

Cumplimos gustosos los encargos del señor Riveros.

Aporte a la idea de unidad continental El "Sobre Panamericano"

Hemos recibido de sus editores algunos ejemplares del sobre Panamericano. Se trata de un elegante cierre para cartas en cuya carátula van impresas en forma artística las banderas de las 21 Repúblicas de las Américas en sus legítimos colores nacionales.

Se ha tenido en cuenta al hacer este sobre para la correspondencia el deseo de cooperar en la forma más práctica que es posible imaginar el pensamiento imperante en la hora presente de una férrea unión de los países americanos. Y sin duda, — el sobre postal es el vehículo más eficaz para difundir la idea de Unidad Continental, tanto en el país, como en las demás naciones hermanas.

PROGRAMA DE FIESTAS PATRIAS

Alcaldia Municipal - Lota

DIA 17

18.30 horas.—Inauguración de las Ramadas en la Población Obrera, con participación de las Autoridades, otorgándose primero y segundo premios en dinero, a las dos primeras mejor presentada.

DIA 18

7.30 horas.—Salva mayor de 21 cañonazo.
8 horas.—Embanderamiento general de la población.
8.30 horas.—La Banda Municipal recorrerá las calles tocando himnos marciales.
10 horas.—Te-Déum.
10.30 horas.—**Acto Cívico Patriótico en la Plaza de Armas.**
1.º—Izamiento de la Bandera Municipal en la Plaza de Armas con los honores correspondiente.
2.º—Canción Nacional por las Escuelas y público en general.
3.º—Alocución patriótica por el señor Capitán de Carabineros don José Alvear.
4.º—Poesía patriótica por un alumno de la Escuela N.º 11.
5.º—Discurso patriótico por un profesor de la Escuela N.º 6.
6.º—Coro por la Escuela N.º 8.
7.º—Entrega de una Bandera Chilena al Cuerpo de Carabineros, obsequiada por la I. Municipalidad.
8.º—Bendición de la Bandera por el Capellán de Carabineros.
9.º—Agradecimiento del obsequio por el Mayor de Carabineros señor Armando Valderrama.
10.—Cambio de las Banderas con los honores correspondientes.
11.—Inauguración y entrega del nuevo embaldosado de la Plaza de Armas por el señor Alcalde don Santos L. Medel.
12.—Desfile general ante las Autoridades.
13.—Vermouth de Honor ofrecido por la I. Municipalidad a las Autoridades Civiles y Militares.
14 horas.—Función de biógrafo a las Escuelas en el Teatro de la Compañía.
14 a 16 horas.—Gran partido de fútbol entre el campeón de Lota "Luis A. Acevedo" y un equipo profesional de Santiago, habiendo un preliminar entre los viejos cracks de Schwager y Lota.
16 horas.—Carrera a la chilena en Colcura montando conocidos jinetes de Lota.
16 a 18 horas.—Juegos populares en la Plaza de Armas y Población Obrera Lota Bajo.
21 horas.—Campeonato de básketbol en el Gimnasio de la Compañía.
21 horas.—Retreta especial y fuegos artificiales en la Plaza de Armas y Población Obrera.
21.45 horas.—Función de gala en el Teatro de la Compañía.

DIA 19

7.30 horas.—Salva mayor de 21 cañonazo.
8.30 horas.—Izamiento de la Bandera Nacional y recorrido de las calles de la población por la Banda de Músicos.
9 horas.—Competencia de Tiro al Blanco organizado por el club "Luis Cousiño".
9 a 12 horas.—Competencia Atlética en el Estadio de la Compañía.
10.30 a 12 horas.—Competencia de patinaje organizado por el club "Jockey" en la Plaza de Armas.
10 a 12 horas.—Competencia de ciclismo en el Estadio de la Compañía.
14 horas.—Grandes Regatas en la Bahía.
14 a 18 horas.—Continuación del Campeonato Atlético en el Estadio.
15 a 18 horas.—Palo ensebado y otros juegos populares en la Población Obrera.
18 a 20 horas.—Concurso de cuecas y tonadas criollas en el tabladillo hecho exclusivamente para tal objeto en el B. Obrero.
21 a 23 horas.—Retreta especial y fuegos artificiales en la Plaza de Armas y Población del S. Obrero.
21.45 horas.—Función de gala en el Teatro de la Compañía.

La Soc. "Unión de Obreros Mineros" celebrará su 12.o aniversario el 18 de Septiembre

Se hará entrega de Diplomas a los socios fundadores, ofreciéndose una recepción en su honor.

La Sociedad "Unión de Obreros Mineros" que el 3 de Mayo ppdo. cumplió 12 años de vida, ha acordado celebrar este aniversario el día 18 de Septiembre. En esta ocasión se hará entrega de Diplomas a los socios fundadores, que tanto trabajaron para formar esta Sociedad. A su vez ha preparado una recepción en honor de sus socios fundadores y celebrar dignamente sus 12 años de vida, habiéndose invitado a las directivas de Sociedades congéneres.

Se avisa a los asociados que las inscripciones para estos festejos estarán abiertas hasta el 10 de Septiembre, estando a cargo de ellas el Secretario de dicha Sociedad señor L. Hernández.

Resultado de la Rifa organizada por el Deportivo "Lautaro"

Tal como habíamos anunciado en números anteriores, se llevó a efecto la rifa a beneficio de este Club, saliendo favorecidos los siguientes números:

71—Señor Britou, premiado con un cinturón.
286—Señor E. Villanueva, con un pantalón.
175—Unico gato, con un par de zapatos de fútbol.
188—Señor Juan Enriquez, con un par de medias.
265—Gumercindo, con un par de medias.
168—L. G., con una lotería.
172—Juan Olivares, con una máquina de afeitar.
170—Manuel Riquelme, con un cinturón.
63—Ruperto Muñoz, un par de zapatos de fútbol.
180—Enrique Cisternas, con un par de ligas.

El Directorio de este Club está tratando de conseguir un beneficio en el Gimnasio de la Compañía a fin de poder comprar uniforme para los jugadores del primer equipo de fútbol

Se ha fundado el Club de Rayuela "Carlos Parra S." - Su Directorio

Con fecha 10 de Junio de 1943 se ha fundado en Lota Alto el Club de Rayuela con que encabezamos esta crónica, a base de todos los asociados del ex Club de Rayuela "Raimundo Vargas", contando con un registro de más o menos 100 socios, dispuestos a levantar el deporte de la lienza con sus congéneres de la localidad.

El Directorio designado para llevar el timonel del Club, ha quedado compuesto como sigue:

Directorio Honorario:
Presidente señor Miguel García.
Secretario señor Carlos Parra S.

Directorio Efectivo:
Presidente señor Manuel Díaz.
Vicepresidente señor Ramón Urra.
Secretario señor José Santos Garrido.
Prosecretario señor Ramón Paz.
Tesorero señor Eduardo Seguel.
Protesorero señor Filomeno Toledo.
Directores señores Saturnino Araneda y Francisco Castro.

El Ministerio de Educación Pública ha creado un curso especial de formación de profesores interinos

El Ministerio de Educación Pública ha autorizado el funcionamiento de un Curso Especial de Capacitación para aspirantes a Profesores Primarios Interinos de acuerdo con el siguiente plan:

1.º Funcionarán Cursos Especiales de Capacitación para aspirantes a Profesores Primarios Interinos en las siguientes Escuelas Normales:
a) Escuela Normal de Copiapó.
b) Escuela Normal Superior "José Abelardo Núñez".
c) Escuela Normal de Victoria, y
d) Escuela Normal de Ancud.

2.º Podrán participar en los Cursos Especiales de Capacitación las personas que hayan realizado cualquiera de los siguientes estudios:
a) Licenciado en Humanidades.
b) Sexto año de Humanidades cursado, y
c) Egresados de Escuelas Agrícolas y Escuelas Profesionales.

3.º Los interesados deberán presentar los siguientes documentos:
a) Certificado de nacimiento.
b) Certificado de salud.
c) Certificado de honorabilidad.
d) Certificado de antecedentes, y
e) Certificado de estudios realizados, proporcionado por las autoridades educacionales competentes. No se aceptarán constancias o certificados ambiguos sobre los estudios realizados.

4.º Los postulantes a profesores interinos no deberán tener más de treinta años de edad.

5.º Los interesados entregarán sus antecedentes a los señores Inspectores Escolares antes del 10 de Septiembre próximo, quienes los remitirán a la Dirección General de Educación Primaria, Sección Enseñanza Normal y Perfeccionamiento, para su estudio y selección.

6.º Para atender a los gastos que demande el curso especial, los candidatos a Profesores Interinos, depositarán en la Contaduría de la Escuela Normal respectiva la suma de $ 300 (trescientos pesos).

Dignamente celebró sus 42 años de vida la Sociead de "Artesanos y Obreros"

Se realizó una comida y baile en el local social con una numerosa concurrencia.

Vista de los asistentes a la celebración del 42.° Aniversario de la Sociedad "Artesanos y Obreros".

El Sábado 31 de Julio ppdo. se llevó a efecto la comida y baile que la Sociedad de Artesanos y Obreros de este pueblo venia preparando para celebrar sus 42 años de vida societaria.

Este acto transcurrió en la más franca camaradería, notándose la presencia de directivas de numerosas sociedades congéneres y de muchos invitados que, con su presencia contribuyeron a dar mayor realce a este acto

Haciendo una breve reseña de la historia de esta prestigiosa sociedad, podemos decir que ella fué fundada el 21 de Julio de 1901, tocándole dar los primeros pasos para llegar a la constitución de ella, a don Rudecindo Vergara Reyes, persona que en la actualidad reside en Santiago, siendo a la vez el propulsor de otras sociedades locales que hoy día se encuentran en floreciente pie, como son las sociedades La Ilustración y el Deportivo Manuel Rodriguez.

La Sociedad de Artesanos y Obreros a través de sus 42 años de vida ha cumplido fielmente con lo que le ordenan sus estatutos y su vida ha sido activa y fecunda, marchando siempre por un camino de prosperidad, impulsada por activos directorios que han estado al frente de ella.

Ocupa en la actualidad la presidencia de esta Sociedad, el señor Santiago 2.° Johnson Fuentes, distinguido dirigente obrero, que ha sido reelegido en el puesto, en reconocimiento a su fecunda labor desarrollada que ha sido muy bien comprendida por sus cientos de asociados, secundándole un directorio que sabe ayudarlo y prestarle su apoyo incondicional para todo lo que signifique progreso, adelanto y bienestar para sus asociados.

Instituciones que cambian de Directorio

CLUB DEPORTIVO "LAUTARO"

Este Club de Deportes fundado recientemente, para dedicarse al básquetbol, rayuela, box, etc., ha elegido para que rija sus destinos el siguiente Directorio:

Directorio Honorario:

Presidentes señores Marcos López y Gregorio Cabezas.

Director señor Sebastián Aravena.

Directorio efectivo:

Presidente señor Jorge Prado.

Vicepresidente señor Pedro Romero.

Secretario señor Raúl Sáez.

Prosecretario señor Victor Roldán.

Tesorero señor Juan Santibáñez.

Protesorero señor Hernán Muñoz.

Directores señores Froilán Burgos y Eliecer Alarcón.

DEPORTIVO MANUEL BULNES FG. B. C.

Recientemente en asamblea general de socios, se ha procedido a elegir el nuevo directorio que regirá los destinos de esta institución, el que ha quedado compuesto de la siguiente forma:

Presidente Honorario señor Enrique Jolley (reelegido).

Vicepresidente Honorario señor Tomás Cruz V. (reelegido).

Socio Honorario señor Remigio Opazo (reelegido).

Presidente efectivo señor Porfirio Flores D. (reelegido).

Vicepresidente señor Pedro Sánchez Parra.

Secretario correspondencia señor Leonel Pozo Paz.

Secretario de actas señor Pedro Bastías S.

Tesorero señor Santos Sazana T.

Directores señores Gervasio Correa y Juan Manuel Aranda A.

Delegados ante Asoc. Fútbol señores Juan Peña T. y Gervasio Correa B.

Revisores de cuentas señores José Santibáñez y José Santos Cid.

CENTRO "ESTANILAO LOAIZA B. C."

Ultimamente este Centro de Box ha procedido a renovar su Directorio, recayendo los nombramientos en las siguientes personas, que están dispuestas a levantar el prestigio de este importante Centro Boxeril.

El Directorio quedó compuesto como sigue:

Presidente señor Guillermo Contreras R.

Vicepresidente señor Juan Moya.

Secretario señor José Villanueva G.

Prosecretario señor Héctor Almendra.

Tesorero señor Cornelio Díaz.

Protesorero señor Urbano Lillo S.

Directores señores Manuel Herrera M. y Eduardo Varas.

Entrenador señor Miguel Saavedra.

Masajista señor Alejandro Alvarez.

Concertador de peleas señor Benito Herrera M.

AGRADECIMIENTOS

Don José Mercedes Arriagada Vallejos que trabaja en el "Pique Alberto" agradece por intermedio de nuestras columnas a todas las personas que se sirvieron acompañar a los funerales de su señora madre doña Gregoria Vallejos v. de Arriagada (q e. p. d.).

La familia González Peña da sus más sinceros agradecimientos al señor Manuel Garretón, director de la Escuela "Matías Cousiño" y a todos los alumnos y personas que se sirvieron acompañar a los funerales de su querido hijo Augusto 2.° González Peña. (q. e. p. d.).

Don Luis A. Valencia, maestro mayor de la carpintería de la Sección Cerámica, hace públicos sus agradecimientos al señor Médico Jefe del Hospital de la Compañía señor Oscar Espinoza D., doctor Díaz y demás personal del Hospital, por las múltiples atenciones dispensadas a su esposa señora Juana de Valencia, durante su permanencia en ese Establecimiento donde fué sometida a una delicada intervención quirúrgica.

Don René Valenzuela Coppelli, da sus más sinceros agradecimientos al distinguido facultativo doctor señor Oscar Espinoza L., por las solicitas atenciones recibidas durante su enfermedad. A su vez hace extensivos estos agradecimientos al demás personal del Hospital del Establecimiento.

Don Carlos Santibáñez, domiciliado en Playa Blanca, nos encarga agradecer por intermedio de nuestras columnas al doctor señor Oscar Espinoza L., por las amables atenciones recibidas de este facultativo con ocasión de encontrarse hospitalizado. Al mismo tiempo, hace extensivos estos agradecimientos al demás personal del Hospital que en tan buena forma cooperó a su rápido restablecimiento.

Los señores René Valenzuela Coppelli y José Valenzuela Zárate, hacen públicos sus agradecimientos al personal de Jefes, empleados y operarios de la Sección Cerámica, por la erogación voluntaria efectuada a su favor.

La señora Audina Muñoz v. de Aguayo hace públicos sus agradecimientos al "Comité Barrio Arturo", como igualmente a la Cruz Roja del mismo Centro por la eficaz cooperación prestada con motivo del fallecimiento de su hijo Luis Arnoldo Muñoz (q. e. p. d.) ocurrido el 19 de Julio ppdo. Al mismo tiempo agradece muy sinceramente a todas las personas que se sirvieron acompañar a sus funerales.

La señora Selma García v. de Gómez, nos encarga dar sus más expresivos agradecimientos a todas las personas que se sirvieron concurrir a los funerales de su querido hijo don Domingo

Gómez Lillo (q. e. p. d.) y especialmente al Club "Unión Deportivo" y personal de la Sección Maestranza, quienes en todo momento se interesaron y cooperaron en todo lo que estuvo a su alcance en favor de la familia.

Don Santiago Johnson Fuentes, que trabaja de herrero en la Sección Maestranza, nos pide hacer llegar sus sinceros agradecimientos a los doctores, señores Oscar Espinoza y Alfonso Ruiz, matronas y personal del Hospital, por los servicios profesionales prestados y los solicitos cuidados, que le prodigaron a su esposa, señora Carmen Moraga de Johnson, durante el tiempo que permaneció en el Hospital del Establecimiento.

Don Luis Enrique Behrens que trabaja de mecánico electricista en el "Pique Grande", nos encarga dar sus más expresivos agradecimientos a la Sociedad Mutua de Electricistas del Pique Grande por la cooperación económica prestada con motivo del fallecimiento de su hijita Mireya Graciela Behrens (q. e. p. d.). Al mismo tiempo hace extensivos estos agradecimientos a todas las personas que se sirvieron acompañar a sus funerales.

EROGACIONES

Don Herminio Tiznado que trabaja en la Sección Construcciones nos encarga agradecer a todos sus compañeros de trabajo, por la erogación voluntaria efectuada a su favor, en circunstancias de encontrarse imposibilitado para trabajar a causa de enfermedad.

Los erogantes fueron:

G. Vásquez $ 5.—, S. Moraga 2.—, H. Tapia 2.—, J. Sánchez 2.—, A. Carrillo 2.—, A. Figueroa 2.—, H. Luco 1.—, L. Paz 1.—, F. Salgado 5.—, V. Negrete 3.—, J. Maldonado 1.—, O. Jara 3.—, A. Ilabaca 5.—, C. Ovando 2.—, P. Sáez 2.—, M. Avila 2.—, V. Cartes 2.—, J. Soto 2.—, J. Constanzo 5.—, A. Oñate 3.—, J. Rebolledo 5.—, Benitez 2.—, Rebolledo 5.—, Z. Luna 2.—, L. Moya 3.—, J. Torres 5.—, C. Matus 5.—, L. Sanhueza 2.—, N. Sanhueza 3.—, T. Campos 3.—, N. Flores 3.—

Total erogado $ 90 (noventa pesos).

Don Germán Arevalo Peña, nos solicita hacer llegar sus más expresivos agradecimientos a todas las personas que contribuyeron a la erogación voluntaria efectuada a su favor.

Los erogantes fueron:

D. Parra $ 5.—, Héctor Cisterna 5.—, O. Cisternas 5.—, R. Fernández 5.—, J. Miranda 5.—, R. Fuentes 5.—, N. Villarroel 3.—, A. Verdejo 5.—, J. González 5.—, E. Tapia 5.—, D. Martínez 3.—, J. Almendra 2.—, S. Hidalgo 3.—, C. Fuentealba 5.—, Peña 2.—, B. Quevedo 2.—, V. Paz 1.—, G. Alarcón 5.—, G. González 3.—, F. Faúndez 3.—, C. Alcayaga 2.—, J. Fuenzalida 5.—, F. Varela 2.—, J. Muñoz 3.—, Carrillo 2.—, J. Ibacache 5.—, C. Ruiz 5.—, I. Vergara 2.—, E. Correa 2.—, I. Jara 2.—, B. Espinoza 2.—, M. Cartes 5.—, M. Varela 2.—, J. Endia 2.—, D. Pereira 1.—, V. Sanhueza 3.—, J. Leal 2.—, J. Molina 2.—, A. Lizama 3.—, Total erogado 129 pesos (ciento veintinueve pesos).

Don Rodolfo Muñoz que trabaja como carpintero en la Sección Construcciones agradece sinceramente a todos sus compañeros de trabajo, que en forma tan expontánea contribuyeron a la erogación hecha a su favor, con motivo de encontrarse enfermo.

Los erogantes fueron los siguientes:

A. Flores $ 2.—, A. Montoya 2.—, S. Vergara 2.—, B. Rodriguez 2.—, D. Lazo 2.—, J. Torres 2.—, J. Monroy 2.—, F. Lazo 5.—, T. Acevedo 2.—, J. Escalona 15.—, J. Soto 5.—, Belmar 5.—, J. Torres 5.—, Hernández 5.—, L. Aedo 5.—, M. Navarrete 10.—, M. Valencia 5.—, R. Vidal 5.—, F. Fernández 3.—, H. Sáez 2.—, F. Molinet 3.—, J. Riffo 3.—, E. Cruz 2.—, S. Carrasco 3.—, J. Romero 1.—, J. Pino 1.—, M. Carvajal 2.—, J. Sanhueza 5.—, R. Villarroel 2.—, J. Anabalón 2.—, V. Inostroza 2.—, L. Sepúlveda 3.—, J. Escare 5.—, J. Sanhueza 3.—, A. Henriquez 2.—, C. Jara 2.—, A. Romero 2.—, A. Sanhueza 2.—, S. Burgos 2.—, M. Escobar 5.—, J. Villarroel 5.—, C. González 5.—, A. Zambrano 5.—, V. Albornoz 5.—, N. Torres 4.—, J. Campos 5.—, V. Olivares 5.—

Total erogado $ 172 (ciento setenta y dos pesos).

Don Nicanor Lillo que trabaja como Mensajero en la Sección Población, agradece por intermedio de nuestras columnas a todas las personas que se sirvieron cooperar a la erogación voluntaria efectuada a su favor con motivo de encontrarse imposibilitado para trabajar.

Los erogantes fueron: E. Flores $ 5.—, P. Casanueva 5.—, E. Lorenzen 5.—, Z. Carrillo 10.—, J. Toledo 5.—, J. Ibáñez 5.—, E. Medina 5.—, Figueroa 5.—, I. Ortiz 5.—, E. Urrea 5.—, A. Ruiz 5.—, J. Zapata 5.—, C. Gherens 4.—, J. Villanueva 5.—, L. Araya 5.—, A. Ovando 5.—, E. Bizama 5.—, H. Carrasco 1.—, F. Huenumilla 5.— T. Arellano 5.—, L. Delgado 5.—, F. Sáez 5.—, J. Rebolledo 5.—, E. Fuentes 5.—, Luengo 5.—, C. Véjar 5.—, García 1.—, V. Toro 5.—, J. Araya 5.—, O. Garcés 5.—, Total erogado 146 pesos (ciento cuarenta y seis pesos).

La señora Selma García v. de Gómez nos encarga dar sus agradecimientos a todas las personas y compañeros de trabajo que se sirvieron contribuir a la erogación efectuada a su favor, con motivo del fallecimiento de su hijo don Domingo Gómez Lillo (q. e. p. d.).

Los erogantes fueron:

Señores A. Molina $ 5.—, J. Aguilera 5.—, C. Flores 5.—, L. Lepe 2.—, G. Cuevas 2.—, D. Morales 1.—, J. Ramirez 1.—, J. Oportus 1.—, J. Utreras 1.—, A. Fuentes 2.— C. Olivera 1.—, E. Véjar 2.—, J. Racabal 1.—, J. Herrera 1.—, O. Márquez 2.—, S. Manriquez 2.—, H. Molina 2.—, O. Sepúlveda 2.—, G. Parra 5.—, M. Sanhueza 2.—, P. Meza 1.—, A. Hernández 2.—, M. Mardones 2.—, O. Lepe 2.—, L. Cid 1.—, A. Cuevas 1.—, J. Olivares 2.—, P. Utreras 1.—, M. Riquelme 1.—, G. Cisternas 1.—, C. Gheren 1.—, B. Bizama 1.—, U. González 1.—, S. Bizama 2.—, F. Briones 2.—, J. Aravena 1.—, F. Canales 1.—, M. Recabal 2.—, J. Monsalve 1.—, Rios 1.—, O. Vera 1.—, J. Cisternas 1.—, J. Ramirez 1.—, L. Salas 1.—, M. Ortiz 1.—, Villarroel 1.—, J. Aravena 1.—, H. Fuentes 1.—, J. Sandoval 1.—, A. Riquelme 1.—, M. Martinez 1.—, A. González 1.—, I. Belmar 2.—, M. Bizama 2.—, P. Barra 5.—, B. Bizama 2.—, V. González 2.—, D. Helmes 5.—, P. Orellana 5.—, J. Care 2.—, L. Sotomayor 5.—, L. Campos 2.—, M. Parra 2.—, J. Cárdenas 2.—, L. Moraga 2.—, P. Escobar 2.—, C. Villarroel 2.—, S. Moscoso 2.—, G. Negrete 2.—, E. Aravena 2.—, E. Muñoz 2.—, M. Gaete 2.—, H. Cisternas 2.—, L. Cifuentes 2.—, O. Ramirez 2.—, O. Sáez 2.—, E. Aravena 1.—, H. Aguilera 2.—, L. Villalobos 2.—, P. Gutiérrez 2.—, F. Paz 1.—, L. Rodriguez 2.—, M. Carrillo 2.—, G. White 2.—, T. Mohor 2.—, I. Parrales 2.—

Total erogado $ 162 (ciento sesenta y dos pesos).

La señora Carlina Maldonado de Peña, nos solicita hacer llegar su reconocimiento de gratitud a todas las personas que se sirvieron contribuir a la erogación voluntaria con motivo del fallecimiento de su esposo don Isidoro Peña Urrea (q. e. p. d.), que trabajaba de disparador en "Pique Grande".

Los erogantes fueron:

Señores J. Barra $ 10.—, J. Zenteno 10.—, M. Morales 5.—, J. Manriquez 10.—, R. Luengo 10.—, J. Suazo 10.—, H. Uribe 10.—, J. Carrasco 10.—, C. Ramirez 5.—, C. Gómez 10.—, J. San Martin 10.—, J. Villar 10.—, J. Cruz 10.—, E. Santibáñez 10.—, A. Peña 10.—, J. Henriquez 10.—, P. Ortiz 10.—, P. Palma 5.—, A. Núñez 5.—, B. Villar 5.—, C. Ayala 5.—, J. Muñoz 5.—, C. Ayala 5.—, J. Muñoz 5.—, P. Chávez 5.—, J. Poza 5.—, A. Meza 5.—, A. Villarroel 5.—, R. Cartes 5.—, M. Gómez 5.—, M. Föllete 5.—, M. Gallardo 5.—, I. Navarro 5.—, R. Lozano 5.—, J. Diaz 5.—, R. Martinez 5.—, D. Silva 5.—, M. Monsalves 4.—, J. Fernández 4.—, R. Moya 3.—, E. Henriquez 3.—, F. Estrada 2.—, H. Molina 2.—, J. Chávez 2.—, F. Ronda 2.—, C. Salvo 2.—, G. Aravena 2.—, J. Alarcón 2.—, A. Alarcón 2.—, A. Palma 2.—, J. Hidalgo 2.—, L. Orellana 2.—, D. Reyes 2.—, V. Arriagada 2.—, V. Jara 2.—, E. Ayala 2.—, A. Meza 2.—, J. Troncoso 2.—, N. Cea 2.—, E. Contreras 2.—, V. Mercado 2.—, A. Sáez 2.—, J. Jara 2.—, N. Gómez 2.—, M. Valenzuela 2.—, V. Salgado 2.—, D. León 2.—, J. Gálvez 2.—, J. Parra 2.—, J. Galloso 2.—, P. Toloza 2.—, M. Jara 2.—, E. Jerez 2.— y J. González 2.—

Total erogado $ 331 (trescientos treinta y un pesos).

Un grupo de amigos de don Alberto Fuentealba B. (q. e. p. d.), efectuó una colecta que dió por resultado la suma de $ 101, de los cuales $ 51 se gastaron en una corona y tarjeta, entregándose el saldo de $ 50 a la familia.

Los erogantes fueron:

A. Pinto $ 10.—, M. M. 10.—, A. Moreno 5.—, C. Carrasco 5.—, Ramirez 5.—, S. Novoa 5.—, L. Manriquez 2.—, J. Otárola 3.—, D. Jerez 5.—, J. Gacitúa 1.—, L. Mancilla 2.—, E. Villarroel 1.—, T. Venegas 5.—, C. Salgado 5.—, Castañeda 5.—, Toledo 5.—, Castro 5.—, Perales 5.—, J. Vera 5.—, T. Gutiérrez 10.—, F. Vera 2.— Total recolectado $ 101 (ciento un pesos).

El personal del Departamento de Contabilidad festejó al Sr. Ramón Herrera de la Vega en el día de su onomástico

El 31 de agosto ppdo., el personal del Departamento de Contabilidad ofreció un vermouth de honor al señor Ramón Herrera de la Vega, con motivo de ser el día de su onomástico.

El señor de la Vega fué muy felicitado por todos los concurrentes, departiéndose en un ambiente de franca camaradería y formulándose votos por el bienestar y prosperidad del festejado, en unión de su distinguida familia.

Asistieron a esta manifestación las siguientes personas: señores Ramón Herrera de la V., Santiago Metcalfe S., Carlos Jacobsen, Armando Fuentes T., Santiago Cook, Juan A. Faúndez V., Juan B. Navarro H., Hernán Fuentealga R., Jorge Grez G., Rolando Muñoz O., Arturo Contreras R., Lizandro Benavente V., Oscar A. Diaz W., Marcelino Clark C., René Ruiz B., Alfredo Molina G., Osvaldo Alarcón Y., Manuel Mardones P., Guillermo Faúndez C. e Higinio Diaz G.

DEPORTES

Nuevamente un corredor lotino se adjudica la Carrera Marathon de los Barrios

Es esta la tercera vez que esta prueba la gana Lota.- Juan Vargas del "Manuel Plaza" se impone ante 36 atletas que participaron en la dura jornada.- Esta carrera se efectuó en la ciudad de Concepción.

En la vecina ciudad de Concepción se corrió por séptima vez la ya tradicional carrera de la Marathón de los Barrios, y esta, por tercera vez consecutiva, se la adjudica un corredor lotino, lo que es un verdadero galardón para nuestro ambiente atlético de este pueblo.

Esta interesante competencia la organiza todos los años el Club de Deportes Juan de Dios Aguilera, que se ha distinguido siempre por la buena organización que le da a los torneos. En la Marathon de los Barrios participaron 36 atletas, llegando a la meta final 30, lo que habla claro del espléndido estado de preparación de cada uno de los actuantes.

JUAN VARGAS, EL GANADOR

Cúpole este año vencer en gran forma al conocido y constante corredor Juan Vargas, que tras el batallar ha podido adjudicarse la durísima prueba de largo aliento. Es satisfactorio para esta redacción dejar estampada la impresión que ha causado este nuevo triunfo del atletismo lotino y ello se debe a la buena organización y entusiasmo que están poniendo sus dirigentes. Vargas, el reciente ganador pertenece a los registros del Manuel Plaza, que reune en su seno a un numeroso núcleo de atletas que día a día se están destacando en forma nítida, y esto se debe a la constancia y entusiasmo que cada cual pone en las prácticas que se efectúan bajo la dirección de Juan Esteban Manriquez, veterano y viejo luchador en el deporte.

Juan Vargas, es en realidad una excepción. Le habíamos visto en repetidas ocasiones trás el firme entrenamiento. Constante hasta decir basta. Entusiasta de sobra, y para él, gane o pierda, siempre sigue buscando la manera de hacerlo mejor. Hace días atrás le vemos adjudicarse en magnífica forma la jornada atlética llamada Marathon de los Barrios. Sus 38 años que lleva encima no le fueron una barrera para salir triunfante en tan dura jornada y hoy le celebramos este gran triunfo que ha obtenido para Lota. Se impuso ante 36 adversarios que lucharon denodadamente por vencerlo, pero pudo más ese corazón de corredor de fibra de Juan Vargas y llegó a la meta en una hora dieciocho minutos, adjudicándose además de la prueba,

Juan Vargas, vencedor de la Marathon de Los Barrios. Prueba que se corrió en Concepción.

tres valiosos premios, consistentes en una Copa Copacabana, Copa Control y un terno sobre medida.

Así, entonces, nuevamente en esta ocasión Lota se sobró allá en la vecina ciudad de Concepción y logró imponerse en forma nítida, por intermedio de Juan Vargas, obteniendo así por tercera vez consecutiva la carrera Marathon de los Barrios.

También cabe destacar la actuación de los otros dos lotinos que participaron en esta jornada atlética: Juan Gutiérrez y Antonio Arbulú, que llegaron a ocupar los puestos 15.º y 16.º respectivamente. Para ellos vaya también el aplauso sincero, porque lucharon entusiastamente por conseguir el triunfo, pero las fuerzas no le permitieron ocupar mejores colocaciones, pero ellos seguramente seguirán con mayor dedicación y así alcanzar el laurel que se conquistó uno de sus compañeros.

LOS GANADORES DE ANTES

Sería una redundancia seguir dando detalles de la Marathon de los Barrios, ya que la prensa penquista dió todos los pormenores y es por eso que nos dedicamos a señalar a los nuestros que el Domingo antepasado cumplieron una hermosa performance que hoy aplaudimos entusiastamente.

Para dar una idea de los ganadores de la carrera Marathon de los Barrios, damos a conocer los que se han adjudicado esta prueba: En 1937 venció Juan Villagra del Aguilera de Concepción; en 1938 Santos Bravo de Schwager; en 1939 Pedro Saravia de Schwager; en 1940 Florentino Herrera del Urzúa de Penco; en 1941 Enriqu Gacitúa de Lota; en 1942 Daniel Santibáñez de Lota y en 1943 Juan Vargas de Lota.

LOTA POR 3.ª VEZ

Como puede verse por el detalle, desde que se verifica esta competencia, Lota se ha adjudicado tres veces seguidas la carrera Marathon de los Barrios.

El Central Sporting Club se adjudicó el campeonato de la primera rueda del basketbol lotino

Segundo remató el Huracán.-La segunda rueda se jugará en la cancha del Yale.

Para terminar la Primera Rueda de Básquetbol, organizada por la Asociación local, hubo de jugarse el último match entre los equipos del Central Sporting Club y Deportivo Huracán.

Había bastante interés por este match final en que se definía un campeonato local y fué por esta causa que reunió en el Gimnasio de la Cía. a un buen número de admiradores.

LOS PRELIMINARES

Jugaron en los preliminares los equipos B. del Yale y Huracán. Se definió este match con el triunfo de los "cabros" del Huracán estrechamente, ya que la cuenta fué 30x29 a favor del Huracán.

El otro preliminar entre los segundos equipos también del Yale y Juventud. Ganador resultó el equipo del Juventud por la cuenta de 28x24.

EL MATCH DE FONDO

Ambos equipos, o sea, Central y Huracán, se presentaron a la cancha muy nerviosos. Arbitró el señor Abdón Rogel muy bien y creemos que hasta ahora es el mejor pito de la localidad.

Huracán en los primeros tramos marcó buenos dobles y hasta dejó la cuenta seis a cero, pero los centralinos ante esta ventaja que cada rato se hacía más marcada, hizo un oportunísimo cambio, sacando a Carrasco y colocando a Santiago Barriga, que fué el scorer del match.

"Palito" Barriga, el cesteador de fibra del Central y el mejor scorer lotino.

Así las acciones fueron más reñidas y los "bohemios centralinos" fueron ejerciendo un dominio tal que lograron el empate y pasar adelante. Huracán se derrumbó y su defensa jugó tan adelantada que a cada momento "palito" Barriga embocaba libremente.

El segundo tiempo este dominio de los "amarillos" fué tal que a veces jugaban a voluntad, mientras tanto que el quinteto del Huracán no atinaba y no pudieron ponerse en armonía, a pesar de tener a destacados elementos. Les faltó el eje para distribuir juego, pues cada cual jugaba para así lo que le trajo la inevitable derrota por amplio scorer.

Central una vez dueño de la cancha sólo se limitó a marcar dobles y llegar finalmente hasta 40x22, cuenta que habla muy claro del dominio que ejercieron los "bohemios".

Hablando del juego desarrollado por ambos conjuntos no vamos a decir que fué de los mejores, ya que les hemos visto muchísimas veces, un juego combinado, lento y seguro. Con defensas que saben defenderse, pero creemos que también habrá influido el final de un campeonato en donde se definía totalmente la Rueda Primera.

Quizás si el Central tenga más méritos para haber salido Campeón de la Primera Rueda, pues presentaciones anteriores nos da esa idea y luego ocupando el segundo puesto el Deportivo Huracán, que también es un equipo, que cuando se entrena firme es de mucho peligro y bien recordamos que el año pasado se adjudicó el Campeonato de la temporada.

En resumen ya ha terminado la Primera Rueda arrojando el balance que damos a conocer, y

El atletismo lotino tuvo una espléndida actuación en torneo verificado en Concepción

Fué organizado por el Rangers con motivo de su aniversario. - Participaron el Universitario de Concepción, Naval de Talcahuano, Rangers de Concepción y el Manuel Plaza de Lota. - Varias pruebas se las adjudicaron los lotinos. - Pedro Arbuló ganó el martillo. - En el Cross Country Gacitúa y Manríquez ocuparon los primeros puestos.

Pedro Arbulú, que se adjudicó el Lanzamiento del Martillo, ganando a Hugo Rosa, en magnífica forma.

Una jornada atlética de bastante interés se efectuó en la ciudad de Concepción con motivo de la celebración del aniversario del Club Rangers de esa misma ciudad.

Participaron: el Rangers y Universitario de Concepción, Naval de Talcahuano y el Manuel Plaza de Lota. Dentro de estos cuatro clubes salieron atletas de verdadero mérito y hubieron sorpresas en diferentes pruebas, destacando en primer término la actuación que le cupo a Pedro Arbulú que ganó el Lanzamiento del Martillo con 37 metros y fracción, imponiéndose así ante la figura de Hugo Rosa. Ha sido muy celebrado este triunfo obtenido por Arbulú, pues así y todo seguramente podrá pasar la distancia que marcó ahora.

Luego viene otra brillante actuación de Enrique Gacitúa y Juan Esteban Manriquez, que ocuparon el primero y segundo puesto, respectivamente, en el Cross Country.

El espacio nos hace ser tiranos y es por eso que no damos los detalles completos de esta jornada atlética verificada en Concepción, pero sí merecen nombrarse por su lucida actuación a los atletas: Oscar Fernández y Raúl Espinoza, que ocuparon tercero y cuarto puesto en los 200 metros planos; a Pedro Arbulú y José Belmar que ocuparon el primera y tercer puesto en el Lanzamiento del Martillo; a Daniel Santibáñez, Oscar San Martín y Feliciano Valenzuela que ocuparon, el segundo, tercero y cuarto puesto en los 1.500 y 3.000 metros planos; a Enrique Gacitúa, Juan Esteban Manriquez, que se impusieron en el Cross Country; a Fernández en el salto largo que alcanzó el tercer puesto y finalmente en la Posta de 4 x 800 el equipo en que tomaron parte Manriquez, Housser, San Martín y Santibáñez, rematando tercero.

El puntaje final fué el siguiente:

	Puntos
Rangers de Concepción	100
Manuel Plaza de Lota	50
Naval de Talcahuano	44
Universitario de Concepción	18

Ha sido bastante halagadora la actuación de los atletas del Manuel Plaza, ya que intervinieron ante destacados elementos, ocupando en el puntaje final el segundo puesto, lo que habla a las claras que este bello deporte está resurgiendo en forma y da una idea de lo que pueden los muchachos ante tan calificados rivales.

---

según se nos ha dicho, la Asociación ha acordado efectuar la Segunda Rueda en la cómoda canchita del Yale, lo que encontramos muy acertado para que los equipos se acostumbren a jugar en cancha de tierra.

Se efectuó la primera rueda del box aficionado, para veteranos

Se preparan para los Campeonatos Nacionales. - Se elegirá una delegación digna del box lotino.

El otro Sábado pasado se llevó a cabo en el ring del Gimnasio de la Cía. el programa de peleas por la Primera Rueda del box aficionado para veteranos. Se reunió un buen público y los combates en general no dejaron muy buena impresión entre dirigentes y público en general, que vió en los aficionados muy poco entusiasmo y dedicación para cumplir con sus compromisos, pues de todos los encuentros programados hubieron de eliminarse algunos por diferencias de pesos y otros por poca seriedad. Para ello ya la Asociación de Box ha tomado algunas medidas que cortarán este mal.

Pasando al desarrollo de cada match, como decimos hubo poco que ver, y es por eso que sólo nos limitamos a dar los resultados generales de las peleas de esa noche:

Los novicios Juan Viveros del Quintín Romero y Ricardo Gajardo del Tani, hicieron el primer match, ganando Gajardo por puntos.

En la segunda pelea actuaron los novicios José Burgos del Nacional y Roberto Salazar del Quintín Romero. Ganó Salazar al primer round por O. K. T.

Los veteranos Audito Gálvez del Quintín Romero y Hernaldo Henríquez del Nacional, actuaron en la tercera pelea, venciendo Gálvez por puntos.

También en categoría veterano José F. Fuentes del Quintín Romero y Bernabé Fernández del Nacional, hicieron el quinto combate, pero se dió por ganador a Fuentes por no presentación de Fernández.

El último match lo hicieron los veteranos José Sepúlveda del Tani y Bernardino Saavedra del Nacional. Aquí en este match ganó Saavedra, pero el fallo fue muy discutido.

Comentarios que han llegado hasta nuestra redacción, nos hacen saber que nuestra dirigente máxima del box local, está empeñada en enviar una delegación que responda a la calidad que siempre ha tenido el boxeo lotino y para ello designará a los mejores exponentes locales para que nos representen dignamente allá en Santiago en los próximos Campeonatos Nacionales del Box Amateur.

Es pues de esperar que nuestros aficionados presten toda atención y pongan el mayor interés en los entrenamientos para que así Lota esté bien representada en tales torneos del box.

Comité Colecta O'Higgins se ha formado en Lota, que se preocupará de reunir algunos fondos para el fomento de los deportes

Como es del dominio del pueblo el 20 del mes próximo pasado efectuóse en toda la República la Colecta O'Higgins, que este año es para el fomento de los deportes.

Ha tenido esta colecta un éxito bien marcado, pues es trata que los dineros recolectados quedarán en el mismo pueblo.

Aquí en Lota se ha formado un Comité que lo preside el Subdelegado de la Comuna don Eleuterio 2.º Caro Tapia, quien a la vez recibe todo aporte que sea en hacer subir la suma recolecta el día 20, cuyo resultado ya lo ha dado a conocer la prensa penquista.

Dicho Comité está formado de la siguiente manera:

Presidente, Subdelegado, señor Eleuterio 2.º Caro Tapia.

Vicepresidente, Alcalde de la Comuna, señor Santos L. Medel Basualto.

Secretarios, corresponsales de "La Patria", señores Pedro Vega C. y Fernando Fuentes Torres.

Tesorero, Agente de la Caja Nacional de Ahorros, señor Carlos Balbontín.

Directores: Representante de las Fuerzas Armadas, Teniente de Carabineros señor Luis Watt Torres.

Representante Educacional, Director de la Escuela de Artesanos, señor Rosauro Santana.

Presidente de la Asociación de Fútbol, señor Juan de Dios Torres Muñoz.

Presidente de la Asociación de Basquetbol, señor Fernando Pérez.

Presidente de la Asociación de Box, doctor señor Oscar Espinoza L.

Presidente de la Asociación Atlética, señor Luis 2.º Muñoz Solar.

Presidente del Club de Tiro al Blanco, señor Antonio Arqueros.

Presidente del Club de Patinaje Lota, señor Víctor Rodríguez.

Este Comité tendrá actividades hasta Marzo del próximo año y desde luego trabaja en forma activa por reunir la mayor cantidad de dinero posible, ya que las diversas secciones del deporte han ofrecido su total concurso.

R. URRIOLA B.
Practicante Asturiano
Pobellón 26 — Casa 11
Inyecciones y Curaciones según prescripción médica
Atiende particularmente a domicilio

Se inició el Fútbol Oficial con un Torneo Relámpago en que intervienen los equipos de Primera División

Unión Deportivo derrotó al Luis Cousiño, 3X1. - Manuel Rodríguez se impuso al Manuel Bulnes por la cuenta mínima. - Estos encuentros resultaron sólo discretos.

El cuadro del "Manuel Rodríguez" que venció al "Manuel Bulnes" por la cuenta mínima.

Ya bien lo sabe la afición lotina los motivos primordiales que reinan para la no realización de la tradicional Competencia Anual de Fútbol, y es por eso que nuestra directriz, mirando bien las cosas, y con el acuerdo unánime acordó realizar un Torneo Relámpago entre los equipos de la división primera, siendo éste por eliminación.

UNION DEPORTIVO-LUIS COUSIÑO

Le correspondió jugar el Domingo antepasado a los cuadros del Unión Deportivo y Luis Cousiño. Fué un partido que realmente no refleja lo que pueden estos equipos ya que el juego desarrollado estuvo pobre en acciones y finalmente los Deportivos ejerciendo un dominio acentuado pudieron derrotar a su contendor 3x1.

Comentarios especiales necesita este cotejo y es ése para algunos elementos que hicieron gala ese día de un vocabulario que está fuera de todo orden de cosas. Se necesita mayor cultura y respetarse mutuamente entre los jugadores y velar por el respeto que se le debe al público que asiste al Estadio a presenciar los partidos.

Los árbitros deben ser enérgicos en este sentido, de reprimir al momento cualquier acto de esta naturaleza, tomando las medidas que es de rigor. Además la Asociación entendemos que ya habrá hecho los castigos del caso.

MANUEL RODRIGUEZ-MANUEL BULNES

El segundo partido de esa tarde lo tenían los equipos del Manuel Rodríguez y Manuel Bulnes. Fué este encuentro mejor que el primero y tuvo sus momentos felices, pues ambos contendores entablaron una lucha tenaz por hacer goals, hasta que apareció el "pibe" Alarcón del Rodríguez y marcó el único tanto de la tarde, con lo cual le dió el triunfo a los "guerrilleros".

Fué un match que tuvo su desarrollo equiparado, claro que estuvieron un tanto faltos de entrenamiento, lo que posiblemente recuperarán una vez que ya esta competencia relámpago está más avanzada.

COMENTARIOS

Como tenemos que dar el material con algunos días de anticipación, nos limitamos a dar el resultado de los partidos anotados más arriba y lo restante lo daremos en nuestro próximo número.

Hablando de los encuentros jugados en esta primera fecha, diremos que dista mucho todavía a nuestros cuadros de llegar a sus formas, pero entendemos que esto tendrá que remediarse a medida que esta competencia tome mayor cuerpo.

Los equipos se aprontan para futuras presentaciones, ya que como este torneo es por eliminación, tendrán que poner todo su interés si es que desean los primeros lugares. El juego está bajísimo y por lo tanto los partidos jugados sólo resultaron discretos.

Se nota sí que cada cuadro ha presentado este año muchachada joven que promete y es por eso que nos asiste la idea que en próximas presentaciones estos mismos equipos tendrán que mejorar mucho todavía.

En nuestro número próximo daremos los detalles de los demás encuentros que se jueguen por esta competencia relámpago que ha organizado la Asociación, ya que debido á la preparación del Cuadro Seleccionado para que intervenga en la eliminación por el Campeonato Nacional de Amateur, no pudo efectuarse la tradicional competencia por puntos.

El Deportivo "Carlos Cousiño" hizo entrega de los premios al equipo de fútbol que se clasificó campeón en División Intermedia

Vista del Directorio del "Carlos Cousiño" F. C. y de los jugadores premiados que lograron clasificarse campeones en Division Intermedia.

El Directorio del "Carlos Cousiño" en una magna asamblea celebrada últimamente procedió a hacer entrega de sus respectivos premios a los jugadores del equipo que se clasificó campeon en división intermedia.

Además en esta ocasión se hizo entrega del premio especial que donó el señor Leal de la "Casa del Deportista", consistente en un par de zapatos de fútbol, resultando acreedor a esta recompensa el jugador señor Pedro Espinoza.

Finalmente el Directorio por intermedio de su Presidente, exhortó a los jugadores para que siempre sigan manteniendo latente este entusiasmo por el deporte y para que en un día no lejano muchos de su actuales componentes logren clasificarse en la Serie de Honor del Club, a fin de dejar bien colocado los colores del "Carlos Cousiño", en el sitial que ocupara en épocas anteriores.

"CASA LONDRES"

COMERCIO 702 -- JUAN CONTRERAS -- LOTA

EL ACONTECIMIENTO DEL AÑO!

"CASA LONDRES" avisa a su distinguida clientela que ha recibido un gran surtido en ricas telas para trajes y un novedoso surtido en Abrigos de Invierno, cruzados y rectos.

Recién llegado un variado surtido en lanas para señoras, especial para trajes y abrigos.

Abrigos y trajes para niños, en pantalón corto y largo.

Gran Stock de camisas, sombreros y corbatas a precios fuera de toda competencia.

No piense más!... Su problema está resuelto

"CASA LONDRES" será la única Casa en Lota que le dará facilidades para sus compras; **cuenta con créditos especiales a empleados.**

Abona nuestro prestigio un experto cortador, garantizándole que será atendido con esmero, prontitud y elegancia en el vestir.

JUAN CONTRERAS
COMERCIO 702 — LOTA

Competencia de basketbol tuvieron en el Gimnasio los Electricistas Unidos

Se clasificó campeón el equipo "Luis Aburto".-Reparto de premios y manifestación a sus componentes.

El Domingo 29 de Agosto se verificó en el Gimnasio de la Cía., la competencia de basquetbol interna que la dirigente de esta entidad tenía programada para formar la selección que, en fecha próxima, deberá enfrentarse al de "Electricistas de Schwager".

En esta competencia, que resultó por demás interesante, tomaron parte los equipos "Kinkón", "Luis Aburto" y "Hormiga", logrando clasificarse campeón el "Luis Aburto", por las cuentas de 24x23 y 37x28, respectivamente.

El equipo "Luis Aburto", ganador de esta competencia, era capitaneado por Roberto Ramírez y como jugadores: Moisés Mayorini, Manuel Alarcón, Benedicto Crisosto y Oscar Fierro.

Por el "Kinkon", capitán Abdón Rogel y jugadores: Manuel Salazar, Delicio Aravena, Pedro Medina y Carlos Lagunas.

El equipo "Hormiga" era capitaneado por Roberto Monsalves y como jugadores: Gmo. 2.º Herrera, Luis Jiménez, Canpolicán Retamal y Pedro Aravena.

Actuaron de árbitros los señores Antonio Pampoloni y Abdón Rogel, siendo sus arbitrajes muy acertados.

REPARTO DE PREMIOS

Una vez finalizados los encuentros programados, se procedió a la repartición de premios que la directiva había acordado, adjudicándose el 1.er premio el "Luis Aburto", consistente en 5 corbatas.

El 2.º premio consistió en 3 pares de calcetines.

El premio sorpresa que, resultó ser un paquete de hojas de afeitar le correspondió al que ocupó el 3.er lugar.

Además había un premio individual para el goleador de esta competencia, resultando agraciado el jugador Roberto Ramírez, quien se anotó 16 puntos a su favor.

MANIFESTACION

Terminado el reparto de premios, se sirvió unas once comidas en el "Refugio", en donde se puso de manifiesto el gran espíritu de camaradería que reina entre los "Electricistas", no faltando en ningún momento el buen humor de parte de los comensales; habiendo sido salpicado con números de canto a cargo de los jugadores, Luis Salas, Roberto Ramírez, Gmo. Herrera y Bernardo Salazar, quienes cosecharon nutridos aplausos de parte de los concurrentes.

Igualmente se captó las simpatías de los asistentes el jugador Gmo. Herrera, quien estuvo acertadísimo en sus números de chistes, como asimismo el jugador Luis Jiménez, que dejó sorprendida a la concurrencia con sus números de prestidigitación e instalación de un teléfono con hilo de tela de araña.

Asistieron a esta manifestación las siguientes personas: señores Luis Aburto, Luis Salas, Pablo Luarte, Caupolicán Retamal, Germán Inzunza, Roberto Ramírez, Roberto Monsalves, Luis Jiménez, Gmo. Herrera, Bernardo Salazar, Pedro Medina, Benedicto Crisosto, Oscar Fierro, Delicio Aravena, Abdón Rogel, Manuel Alarcón, Arcadio Muñoz y José Vega.

Excusaron su inasistencia los señores: Sigifredo Padilla, Amador Poza y Eulegio Escobar.

Destacada actuación cúpole a atletas lotinos en el torneo atlético regional organizado por el Rangers de Concepción en su 30.o aniversario

El Domingo 22 del mes ppdo. efectuóse en la ciudad de Concepción la primera etapa del torneo regional que organizó el Rangers de esa ciudad con motivo del 30.º aniversario. Tomaron parte los clubes atléticos: Naval de Talcahuano, Universitario de Concepción, Rangers de Concepción y el Manuel Plaza de Lota.

Nuestra representación atlética fue muy reducida, pero tuvo una destacada y lucida actuación, ya que Enrique Gacitúa y Santibáñez se adjudicaron, con toda ventaja los 5.000 metros planos. Así también Fernández en los 100 metros planos ocupó el tercer puesto.

Solamente con una escasísima delegación Lota se anotó 15 puntos, lo que demuestra que el atletismo aquí en este pueblo puede dar mucho más todavía, y más que se acerca el 11.º Torneo de la Zona Sur a verificarse en el mes de Enero en este pueblo.

Es pues necesario que nuestra juventud empiece a tomar en serio el atletismo ya que actualmente se dispone de un buen entrenador como es el veterano corredor Esteban Manriquez, que está atento a todo lo que se relacione con entrenamientos y consejos que el atletismo requiere.

Nuestro seleccionado de fútbol se prepara

A cargo de los activos dirigentes del balompié local, nuestros seleccionados ya se han puesto en entrenamiento para cumplir así los serios compromisos que hay por la eliminación para el Campeonato Nacional de Fútbol Amateurs.

Seguramente si nuestros seleccionados se esmeran y son constantes tendremos en los futuros compromisos lucidas actuaciones y nombradía para el balompié lotino que tantas glorias ha dado.

Es pues de necesidad que se entrenen firmes y así se obtendrá el éxito.

Con diversas competencias internas y un banquete celebró su octavo aniversario el Central Sporting Club

En forma digna, deportiva y entusiasta celebró su octavo aniversario el Central Sporting Club, ya que se efectuaron diversas competencias internas que lograron un franco éxito entre la muchachada centralina.

Culminó el programa en celebración de los ocho años de vida con un banquete que fué servido en el Hotel Central y al cual se hicieron presentes más de cincuenta socios. Fué esta manifestación, un acto de verdadero confraternidad deportiva y de amplia camaradería, ya que hubo alegría, salpicada de sabrosos chistes y magníficos cantos del "compuire" Rodríguez.

A la hora oportuna ofreció la manifestación el actual Presidente del Central, señor Arturo Osses, quien tuvo palabras de valer para la buena marcha del club y exhortó a la muchachada a seguir bregando por el engrandecimiento de la institución centralina. También se refirió a las distintas actuaciones que había tenido el Central en sus diferentes secciones, especialmente en este año. Finalmente agradeció la cooperación de la prensa.

Además usaron de la palabra el señor Luis Watt Torres, el ex presidente del Central, señor Daniel Muñoz, el Redactor de Deportes de "La Opinión" señor Fernando Fuentes y el señor Fernando Pérez, quien dió por cerrada esta reunión que se efectuaba con motivo de cumplir ocho años de vida deportiva.

Hubo también recuerdos gratos para los principales puntales del Central, tales como los señores Brevis, los hermanos Demetrio, Ruiz y otros que durante años lucharon entusiastamente por el progreso del club.

Como modelo serán tomados el Estadio y el Gimnasio a indicación del Jefe de Deportes de "La Patria" don Francisco Wilson U.

En realidad muchas veces no sabemos lo que tenemos, pero esto ha sido reconocido en forma por el Jefe de Deportes de "La Patria", don Francisco Wilson Ugalde, quien en un reciente Congreso de Cronistas Deportivos, hizo indicación, y fué aceptada, que se tomaran como modelos el Estadio y el Gimnasio que posee la Compañía Carbonífera.

Dicho acuerdo se tomó en forma en tal Congreso, y a la vez se comisionó al gran atleta, campeón sudamericano en sus especialidades, Guillermo García Huidobro, para que se trasladé hasta este pueblo a estudiar las características del Gimnasio y Estadio nuestros para tomarlos como modelos para construir muchos iguales en el país.

Estas gestiones del Vicepresidente del Congreso de Cronistas Deportivos, don Francisco Wilson, han sido acogidas con verdadero interés por S. E. el Presidente de la República, según una audiencia especial concedida a los cronistas deportivos y es un hecho que ya muy pronto tengamos la visita de García Huidobro, que es un distinguido arquitecto con estudios en el extranjero.

Queremos dejar estampadas estas líneas, cuando se ve que en otras partes se reconoce y sabe apreciar lo que hay aquí en Lota, pues nuestro Estadio y el Gimnasio servirán de modelos, lo que es una honra digna de mencionar.

Estos magníficos campos de deportes, son obra exclusiva de una Empresa que se preocupa preferentemente por la educación física, por la práctica de los deportes de su personal, que es a la vez un bien para la raza en general.

—¡Gracias! señor Wilson Ugalde, por reconocernos estas obras.— F.

Delegado de Lota ante la Federación Atlética de Chile, en Santiago ha sido nombrado don Gerardo Pradenas Altamirano

La Asociación Atlética de Lota ha nombrado recientemente como Delegado ante el H. Consejo de la Federación Atlética de Chile, al entusiasta deportista, antiguo vecino de esta localidad y ahora radicado en Santiago, don Gerardo Pradenas Altamirano.

Ha sido muy acertada esta designación, pues el señor Pradenas, además de ser un deportista de corazón y de espíritu servicial se encuentra bien relacionado en los círculos deportivos de la capital, por lo que sus servicios serán de gran utilidad para nuestra Asociación, y con mucha razón ahora que ya se acerca la realización en ésta del 11.º Campeonato Atlético de la Zona Sur en el que se concentrarán en nuestra ciudad atletas representantes de las Asociaciones de Talca al Sur.

AVISO

A los Padres y Madres de Familia

Se les recomienda que cooperen a la educación de sus hijos, ordenándoles que cuiden el aseo de su persona y de las habitaciones, así como el exterior de las casas de la Población.

No deben rayar las murallas, ni mancharlas con tiza o pintura o lápiz.

No deben cortar ramas de los árboles, ni destruir las plantas y flores, que existen para el agrado de todos los habitantes.

No deben tirar piedras a los autos y trenes, por ser éste un acto criminal.

Hacer tales cosas revela mala educación y perjudica el porvenir del que aspira a progresar en la vida.

Don Alberto Fuentealba

Murió joven, cuando mucho se esperaba de sus condiciones de hombre bueno. Una circunstancia trágica del Destino troncho su vida. Murió al pie de su bandera con el arma al brazo; fué un mártir más, un héroe más de este inmenso ejército del trabajo.

Todos le conocíamos; sencillo, afable, bueno con los amigos; de aquellos hombres que saben cultivarse amistades en todas partes, porque llevan en sí el don de la simpatía.

Era por eso que don Alberto Fuentealba tuvo éxito como dirigente deportivo. Supo en su querido club, el "Deportivo Manuel Rodríguez", conjeniar con sus muchachos. Los llevó muy arriba. Conquistó preciados laureles para el club "guerrillero". Fué combatido por sus mismos compañeros de club; fué mal comprendido. El hombre se retiró de las tareas directivas bastante amargado, sin una protesta, sin resquemores para nadie. Hace pocos meses, los "Rodríguez" necesitaban reorganizarse y volvían sus ojos a los antiguos dirigentes, muchos se acordaron de don Alberto Fuentealba y hasta le insinuaron un puesto directivo, el hombre no rehusó ni protestó, sino que manifestó que estudiaría y meditaría el caso. Quedaban en él todavía buenas energías para trabajar por su club; la muerte le impidió cumplir con sus deseos y nuestro fútbol ha perdido un dirigente de calidad.

Fuimos sus amigos en memorables jornadas deportivas dentro del Deportivo Manuel Rodríguez y en esas circunstancias pudimos apreciar de cerca sus bellas cualidades y ahora que se ha ido, queremos por estas breves líneas rendirle nuestro póstumo homenaje, que bien merecido se tiene un buen amigo y un mejor deportista.

P. V. C.

Siluetas Depertivas

Juan de Dios Torres M.

Es el actual Presidente de la Asociación de Fútbol local.

Con sumo agrado presentamos a nuestro siluetado de este nú-

Gran Tienda "LA FAMA"

GONZALEZ Hnos.

DUEÑOS DE CASA:

Aprovechen la única ocasión de vestir elegante y con poco dinero que está brindando la **Gran Tienda «LA FAMA»** con motivo de su BALANCE ANUAL.

Se han rebajado muchos artículos un 20% y en la realización de retazos hay un 30% y hasta un 40% sin tomar en cuenta el alza constante que está experimentando la mercadería.

PARA SEÑORAS: Hay grandes surtidos en Paños tipo Astrakán, Angora, Caracul y labrados, cuyo valor actual es de $ 140.—; lo liquidamos a sólo $ 100.—. En Lanas, Paños para trajes y abrigos, novedosa variedad de estilos y colores, liquidamos desde $ 39.— el metro.

PARA CABALLEROS: Hay espléndido surtidos en Casimires Nacionales e Importados, en tipo Peinado, semi Peinado y gruesos, de los cuales liquidamos desde $ 560.— el traje sobre medida. Gran stock en Sombreros, Calzado, Camisas, Corbatas, Chalecos de Lana, etc., etc., todos a precio de verdadero réclame.

¡No pierda tiempo! Visite cuanto antes La **Gran Tienda «LA FAMA»**, para efectuar sus mejores compras.

GONZALEZ Hnos.

Comercio 700 - Casilla 30 - LOTA

mero, porque bien merecido se lo tiene este activo dirigente, a quien nuestros deportes deben mucho y deben agradecer en lo que valen sus eficientes y desinteresados servicios en pro de su engrandecimiento.

Hombre joven, representa mucho menos años que los que realmente tiene y en realidad empezó muy joven a preocuparse de estas actividades. Ingresó hace más de veinte años al Deportivo Manuel Rodríguez y desde esa época empezó a destacarse en el seno del decano, que tantos buenos deportistas ha producido, como un dirigente de verdad, de aquellos que aceptan sacrificarse porque las instituciones progresen y que toman estos trabajos como cosa propia.

Y no sólo en los deportes ha descollado don Juan de Dios Torres, sino que las instituciones de carácter mutualista han contado siempre con su valioso aporte, con sus procederes mesurados y su dinamismo, que siempre ha redundado en beneficio de las instituciones que le ha correspondido dirigir.

El fútbol local tiene en don Juan de Dios Torres, un elemento de valía. Timonea la dirigente del fútbol, allí donde se necesita más que nada la prudencia y el espíritu de conciliación, con un tino admirable y es por eso que nuestro fútbol ha progresado notablemente en estos últimos tiempos, lo que honras a las instituciones que lo practican y honra al mismo tiempo a todo un pueblo.

Destacamos estas cualidades de nuestro situteado, sabedores de que hemos su natural modestia, pero las buenas cualidades de los hombres que se sacrifican día a día y a cada momento por nuestros deportes merecen unas cuantas líneas, que serán como una gota de rocío en medio de sus sinsabores diarios.

P. V. C.

La leche

La leche es el alimento perfecto para todas las edades, pues, proporciona al organismo las substancias indispensables para su desarrollo. Muy difícil, mejor dicho, imposible sería reemplazarla por otro alimento en el niño durante su primera infancia.

La leche contiene las mejores proteínas para el crecimiento; grasa y azúcares en las formas más útiles al organismo y minerales y vitaminas en buena cantidad.

Así como para el niño es el alimento ideal que la naturaleza ofrece, así también lo es para el adolescente y adulto debiendo preocuparse éstos porque ella no falte en su alimentación diaria.

La leche materna es más indicada para las guaguas que la leche de vaca por su composición diferente. Contiene más azúcar que aquélla y su albúmina es más fácil de ser digerida, de modo que será entonces mejor aprovechada por el organismo en el crecimiento. Otra ventaja de la leche materna, es que la guagua la toma directamente y no hay oportunidad para que los microbios lleguen hasta ella. Por esto, los niños criados por sus madres tienen, por lo general, mejor salud que los niños alimentados con mamaderas.

En lo que respecta a la leche de vaca, se debe tener ciertas precauciones para que el organismo aproveche sus substancias en mejor forma.

Hay que tener presente que la leche de vaca no debe hervir más de 5 minutos, una sola vez al día, para que no se destruyan las vitaminas que contiene. Si faltan las vitaminas en la alimentación del niño, se produce raquitismo.

Una vez hervida la leche se enfría y se guarda en un tiesto bien tapado y en un lugar fresco, evitando que permanezca en la cocina a una alta temperatura, o expuesta a los rayos del sol. Cada vez que se necesite se sacará la cantidad necesaria y se entibiará, ojalá al baño maría.

La leche debe quedar en tiestos tapados. Una mosca que caiga en ella puede contaminarla y causar al niño ciertos trastornos y enfermedades. De ahí la necesidad de guardarla en las mejores condiciones higiénicas posible.

I. A.
Visitadora Social.

EFEMERIDES NACIONALES

Septiembre

9—1886—Fúndase la Academia de Guerra. Instructores alemanes son sus organizadores y primeros profesores.

10—1840—El Congreso Nacional designa la comisión para que se aboque al estudio del Código Civil chileno. Descuella en estas labores, al lado del sabio Bello, don Mariano Egaña. Quince años demora dicha tarea. Chile es el primero en América en codificar sus leyes.

6—1884—Se funda la Caja Nacional de Ahorros. Entre las instituciones cuya acción penetra profundamente en lo más íntimo de lo que es patrio, es decir, de esencia chilena, la Caja Nacional de Ahorros ocupa un lugar destacado.

Desde su nombre, que indica ser nacional, vale decir, servidora del país, de la colectividad, del ciudadano, hasta la más simple de sus actividades institucionales pregonan la excelencia de su obra, la cual es tan vasta, que en el territorio no hay casi empresa comercial o industrial, ni establecimiento fabril o educacional que no haya recibido el concurso de su apoyo económico, los otros sus sugestiones educadoras, y la facilidad y eficiente para dar principio a la formación de un capital por medio del ahorro.

La Caja Nacional de Ahorros es chilena hasta por su gestación. Nació hace más de medio siglo, de la inspiración creadora de uno de los más esclarecidos hombres públicos que han ilustrado al país: don Antonio Varas, cuya admirable ciencia política y social fué fecunda en obras de gran aliento. El tuvo la visión de un instituto de ahorro construído económicamente por el esfuerzo sumado de todos los ciudadanos. De ahí nació, modesta en sus principios, la Caja Nacional de Ahorros, que tuvo en suerte contar más tarde entre sus más decididos impulsadores al ilustre estadista don Luis Barros Borgoño.

Hoy, próxima a cumplir sesenta años de existencia, se extiende próspera y activa por los principales pueblos y ciudades del país. Casi mil quinientos millones de pesos depositados en sus arcas dan testimonio de su actual grado de florecimiento.

Ella espera del obrero y del estudiante, especialmente, y en general de todo hombre que en su trabajo labora por la prosperidad de la nación, la voluntad firme de contribuir a la obra social en que se encuentra empeñada, cual es hacer de cada ciudadano un hombre sobrio y útil a la patria.

12—1827—Ve la luz pública el primer número de "El Mercurio" de Valparaíso, decano de la prensa de América Latina.

14—1863—Inaugúrase el ferrocarril entre Santiago y Valparaíso, que fué posible por la poderosa ayuda financiera de industriales chilenos como José Tomás Urmeneta, Matías Cousiño y Maximiano Errázuriz y otros, quienes proporcionaron a este fin enormes sumas de dinero.

15—1823—Por ser considerado un acto inhumanitario, quedan abolidas las corridas de toros en el territorio nacional.

15—1857—La línea ferroviaria al sur ve terminado su primer tramo, al llegar a San Bernardo.

16—1875—Tiene lugar la inauguración de la Gran Exposición Internacional, magno acontecimiento de esta naturaleza en América. En el local en que funcionó la Exposición — Quinta Normal — quedó instalado más tarde el Museo Histórico.

17—1843—Se inaugura solemnemente la Universidad de Chile, pasando a ser, a poco de andar, el primer plantel educacional de altos estudios en el hemisferio sur.

17—1847—Se da a conocer oficialmente la actual Canción Nacional, escrita por el poeta chileno don Eusebio Lillo. Nuestro himno patrio debe ser conocido de memoria por todos los chilenos, para cantarlo en ocasiones solemnes que recuerden las glorias de Chile, como para enseñarlo a nuestros hijos.

18—1810—En Cabildo abierto, la ciudad de Santiago, interpretando el sentir de la nación, acuerda constituir un gobierno independiente de España, que es el precursor de la soberanía de Chile, lo que quiere decir que ese día se dió a la Patria el grito de Libertad!

18—1842—Instálase en Santiago la primera Caja de Ahorros.

20—1843—Chile toma posesión del Estrecho de Magallanes enarbolando allí la bandera nacional.

21—1814—En Mendoza, en muy sensibles circunstancias, encuentra la muerte el general ir-

landés Juan Mackenna, que había combatido bravamente en los ejércitos patriotas que lucharon por la Independencia. Descolló, asimismo, por sus relevantes méritos personales y por sus útiles actividades en favor de la estabilidad política nacional.

25—1513—Vasco Núñez de Balboa descubre el Mar del Sur, más tarde denominado Océano Pacífico por Hernando de Magallanes. Cuando en otra epoca Chile aseguró su dominio en este mar, pasó a ser la primera nación del continente de Colón.

Agradecimiento

La viuda Carlina Maldonado de Peña, agradece al Deportivo "Manuel Rodríguez"; Centro de Disparadores; Soc. de Pescadores Juan J. Latorre y Tiro al Blanco, por la asistencia a los funerales y atenciones que se gastaron con motivo del fallecimiento de su esposo don Isidoro Peña Urrea (q. e. p. d.) que trabajaba de disparador en el Pique Grande Carlos.

BORRACHO PERDIDO

Toda la tarde el hombre había bebido. Bajo el poder estupidizante del licor, estaba en la disposición precisa para empezar una querella con el primero que llegara. Su mujer le oyó que se acercaba con sus pasos pesados y sus rezongos. Estaba en cama incapaz de moverse, a consecuencia de los malos tratamientos de su marido. El menor de los niños, fué a abrir la puerta, sobre la cual el padre daba de puñetazos; pero se retiró en seguida asustado, al rincón más obscuro de la pieza. Esto no impidió al padre el ver el labio de su hijo que estaba hinchado y sangraba.

—Pancho, tú has peleado, le dijo.

—Si, respondió el niño, temblando.

—¿Por qué has peleado, badulaque?

—No puedo decirlo.

—Dilo inmediatamente, gritó el padre, o sino yo te enseñaré a hablar.

—No puedo decirlo, sollozó el niño, y al momento el padre embistió contra él con feroces golpes.

—Quiero saber porqué has peleado, volvió a gritar. Y echó a golpearlo sin piedad. Por fin el pobrecillo cedió.

—Padre, voy a decírselo, y enjugando la sangre y las lágrimas de su cara, dijo:

—En la escuela hay un muchacho que me ha dicho... que... mi padre es... "un borracho perdido"... y por esto es por lo que he peleado, y si algún otro chiquillo me lo dice aún, le pegaré también.

Esta confesión del niño desarmó al padre. Le tomó en sus brazos y lo cubrió de besos; sacudido por el remordimiento. Fué hacia la cama de su mujer, que no podía defender a su niño, y en voz baja, y corriéndosele las lágrimas por las mejillas, sobre la cabeza de su hijo, pidió perdón y formó en su corazón la solemne resolución de no tomar más el alcohol.

LECTORA, LE CONVIENE SABER QUE EL BICARBONATO

...para las quemaduras causadas por el sol o por un motivo cualquiera, no hay nada mejor que aplicarse una pasta húmeda de bicarbonato con agua: el dolor desaparecerá en seguida. La pasta se cubrirá con un lienzo húmedo, una vez aplicada, para mantener la humedad.

...para las picaduras de los insectos también se aplica esta pasta de bicarbonato, lo que impide la irritación y el dolor.

...para el dolor de muelas es remedio infalible hacer buchadas de dos cucharaditas de bicarbonato en un vaso de agua o colocarse un algodón humedecido en dicha solución en la muela dolorida.

...para el hipo, media cucharadita de bicarbonato, en medio vaso de agua.

...para limpiar los dientes se hace una solución de bicarbonato, y se utiliza con el cepillo, dos veces por semana.

...para las jaquecas producidas por fermentaciones gástricas, estreñimiento, será una ayuda una cucharadita de bicarbonato en un vaso de agua. También sirve para los vómitos, dando de a cucharadita chica.

HISTORIAS NATURALES

El lagarto verde.—¡Cuidado con la pintura!

La pulga.—Un grano de tabaco con resorte.

La mariposa.—Este billete amoroso, plegado en dos, busca una dirección de flor.

La ballena.—Le sobra en la boca con que hacerse un corsé y, a pesar de eso, ¡qué talle!

El gato.—El mio no come ratones. No le gustan. Los atrapa para jugar con ellos. Cuando ha jugado bastante les perdona la vida, y entonces se sienta sobre el bucle de su cola, la cabeza bien cerrada como un puño.

Pero el ratón, a causa de los juegos, ha muerto.

El burro.—Un conejo que se ha vuelto grande.

CURIOSIDADES

Hasta ahora considerábamos a las serpientes como una calamidad de la naturaleza, sin otro destino que causar daños. En la actualidad, la industria aprovecha integramente al temible ofidio.

Primero, se extrae el veneno que se vende a los químicos y con el cual preparan un suero contra la mordedura de las especies más ponzoñosas. Hoy nadie muere si lo pica una víbora y se le aplica en seguida ese suero.

La piel se destina a los zapateros y fabricantes de carteras.

El almizcle, que da a las serpientes su extraño olor, es requerido por los perfumistas.

Y ahora, una fábrica de conservas, en Florida, ha conseguido hacer de la carne de serpiente un plato suculento y sabroso. Cómese con legumbres lo mismo que cualquier carne o pescado, resultando de sabor delicado. La nueva conserva halla numerosos adictos entre los "gourmets".

SERVICIO METEOROLÓGICO DE LOTA ALTO

Observaciones registradas hasta el 29 de Agosto de 1943 y su comparación con el año anterior en igual lapso de tiempo.

TERMOMETRIA

Temperatura	A la sombra		Cielo descubierto
	1942	1943	1943
Máxima del año	27°	27°	40°
Mínima del año	2°	3°	-2°

HIGROMETRIA

Humedad del aire	1942	1943
Máxima del año	94	90
Mínima del año	28	27

BAROMETRIA

Presión atmosférica	1942	1943
Máxima del año	776	777
Mínima del año	755	757

PLUVIOMETRIA

Milímetros de agua caída	1942	1943
Total hasta la fecha	651,0	437,7
Total en el año	773,0	—

AGUA CAIDA EN 1942 Y EN LO QUE VA CORRIDO DEL PRESENTE AÑO

Meses del año	1942		1943	
Enero	2,1	milímetros	—	milímetros
Febrero	13,3	„	2,1	„
Marzo	21,9	„	41,2	„
Abril	53,5	„	22,9	„
Mayo	85,1	„	178,9	„
Junio	74,0	„	64,0	„
Julio	189,5	„	92,6	„
Agosto	217,6	„	36,0	„
Septiembre	62,4	„	-	„
Octubre	23,1	„		„
Noviembre	29,5	„		„
Diciembre	1,0	„		„
TOTAL	773,0	„	437,7	„

Mareas en el puerto de Lota, correspondientes al mes de Septiembre de 1943

Fecha	Alta marea		Baja marea	
1	10h. 34m.	22h. 57m.	16h. 21m.	5h. 03m.
2	11 03	23 20	16 51	5 27
3	11 26	23 33	17 24	5 53
4	12 —	0 07	18 —	6 23
5	12 38	0 46	18 45	6 57
6	13 23	1 36	19 43	7 43
7	14 23	2 48	21 05	8 48
8	15 37	4 20	22 43	10 13
9	16 56	5 44	23 20	12 06
10	18 08	6 52	23 35	13 07
11	19 09	7 47	0 43	13 58
12	20 02	8 35	1 40	14 43
13	20 50	9 20	2 31	15 25
14	21 37	10 04	3 20	16 06
15	22 22	10 48	4 08	16 45
16	23 06	11 20	4 57	17 24
17	23 32	11 50	5 46	18 04
18	0 17	12 36	6 38	18 46
19	1 05	13 26	7 37	19 31
20	1 58	14 26	8 45	20 26
21	3 01	15 46	10 09	21 40
22	4 16	17 17	11 36	22 03
23	5 29	18 30	11 20	0 41
24	6 30	19 19	12 14	1 28
25	7 19	19 56	13 06	2 05
26	7 58	20 28	13 48	2 38
27	8 33	20 58	14 25	3 06
28	9 05	21 28	14 59	3 32
29	9 36	21 57	15 31	3 57
30	10 07	22 27	16 04	4 22

Litografía Concepción, S. A.

La Opinión

PUBLICACION DE LA COMPAÑIA CARBONIFERA E INDUSTRIAL DE LOTA

INFORMACIONES Y FOTOGRAFIAS DE LOTA, CORONEL Y CURANILAHUE

Año XX — Edición de 12 páginas — Lota Alto, Octubre de 1943 — PRECIO: 20 centavos — Núm. 374

NOTAS DE ACTUALIDAD

Tramitaciones judiciales gratuitas

El Colegio de Abogados de Concepción ha establecido en esta zona un servicio legal para que atienda, sin costo alguno para los interesados, a las personas de escasos recursos que necesiten hacer tramitaciones judiciales de carácter no contencioso, como son, nombramiento de curadores, legitimaciones de hijos, rectificaciones de nombres en el Registro Civil, etc., etc.

Para utilizar este servicio gratuito, es indispensable acreditar que se carece de medios suficientes para sufragar los gastos que generalmente demandan esas diligencias. Con tal fin, pueden dar las informaciones necesarias y expedir los certificados del caso las autoridades locales. Si se trata de familias del personal de la Compañía, el certificado puede darlo la Visitadora Social del Establecimiento.

Los que deseen hacer desde luego algunas consultas o tramitaciones legales, en la forma indicada, pueden dirigirse al abogado don Emilio Altamirano, que ha sido designado para dicho efecto por el Colegio de Abogados.

Precauciones sanitarias

En este mes de transición entre el invierno y la época de los calores, con cambios bruscos de temperatura, fríos intensos, etc., el médico jefe del Establecimiento, doctor Espinoza, estima oportuno hacer presente la necesidad de proteger con abrigo suficiente, especialmente a los niños.

Un descuido en ésto, expone a enfermedades de carácter epidémico, como la tos convulsiva, la alfombrilla y la meningitis.

Los médicos han comprobado que hay ya en la localidad varios niños afectados por estas enfermedades, a causa de resfríos, que pudieron ser fácilmente evitados con un poco de cuidado. La advertencia tiene, por lo tanto, un valor efectivo; y se completo agregando que se debe recurrir al Consultorio del Hospital en cuanto se note en los niños dolor de cabeza, vómitos o tos persistente. Así se evitarán graves y prolongadas enfermedades.

Alumnos del 1 Año de la Escuela "Matías Cousiño" acompañados de su profesor señor Eleodoro Cifuentes V., que representaron el número — "Pequeños Militares" — que mucho gustó al público en el Programa de Fiestas Patrias verificado en el Gimnasio de la Compañía.

Colaboración

Veneremos y respetemos la Bandera...

Impulsado por mi ánimo de patriota, concurrí en las Fiestas Patrias a la Plaza de Armas de mi pueblo, a presenciar los festejos con que se celebraban las grandes efemérides de la Independencia Nacional. Llevado por este mismo espíritu, no puedo dejar pasar desapercibido un acto que sólo se puede calificar de falta de respeto. No puedo impedir que el caudal de mi indignación me obligue a escribir algunos conceptos acerca del poco respeto que algunos ciudadanos tienen para nuestro emblema tricolor.

El pueblo se apretujaba frente al edificio donde se le rendían los honores correspondientes a la enseña gloriosa que acompañó a los Padres de la Patria en tantos combates, cubriéndose de gloria al ser defendida por esos bravos luchadores que, despreciando la muerte dieron su vida por forjar la libertad de un pueblo libre y soberano, respetado y poderoso.

Un capellán bendecía una nueva bandera regalada por el Municipio al Cuerpo de Carabineros, celoso guardador de grandes tradiciones.

Entre el numerosísimo público, hubieron muchos malos ciudadanos que se burlaron de las palabras del sacerdote y que permanecieron cubiertos con su sombrero, cuando al son de los marciales acordes de nuestro himno patrio, esa enseña se elevaba en el mástil del cuartel, flameando al beso cálido de la brisa dieciochera.

¡Qué falta de respeto!, el corazón de todos los verdaderos chilenos sufrió en esos instantes un dolor indescriptible; con esa falta de respeto se mancillaba la gloria de tantos hombres que dieron su vida porque esa enseña no fuera jamás arriada en los campos de batalla. Por ella se inmolaron en La Concepción, las huestes de Chacabuco; por ella en Maipú, en El Roble; en Rancagua dieron su vida cientos de chilenos de corazón, y por no arriarla ante el enemigo en la gesta homérica de Iquique, Prat ordenó que fuera clavada al palo más alto de la Esmeralda, y al hundirse ésta, como si comprendiera el sacrificio de sus hijos, flameó aún con más bríos, como queriendo cobijarlos a todos bajo sus pliegues sacrosantos.

Todos ellos confiaban que más tarde las generaciones futuras sabrían aquilatar sus sacrificios, rindiendo a la Bandera los honores que se merece una madre de parte de todos sus hijos. Si desde lo arcano hubiera podido observar el gesto de estos malos chilenos, qué amargas desilusiones les habría inundado.

Pienso yo, cuánta razón tuvo el poeta que, en sus versos a la Bandera decía:

"Hay ingratos que te niegan
que se burlan del encanto
con que envuelves y fascinas.
Que no entienden el lenguaje
de tu risa y de tu llanto".

Ingrato, más que eso, Judas de la Patria merecieron llamarse aquellos que no reverencian como se lo merece esa enseña que sólo ha sabido inclinarse ante el peso fantástico de la gloria o para cubrir con sus pliegues los despojos de los que han dado su vida por no verla mancillada.

Es de esperar, que los menteres de nuestro pueblo, los dirigentes, los maestros, sepan inculcar a las masas, a los alumnos, el debido respeto a las enseñas de la Patria. Que el respeto que debe tributarse a la Bandera es como el respeto que se tributa a los seres queridos, pues, ella encierra en sí, el alma de la Patria forjada por aquellos que a costa de grandes sacrificios y aún de su vida, nos dieron libertad, debiendo tener grabados en nuestras mentes como un Código, las otras frases del poeta que dicen:

"Veneremos la Bandera
como el símbolo divino de la raza,
adoremosla con ansia, con pasión,
[con frenesí
y no ataje nuestro paso fiera, mina
[ni trinchera
cuando oigamos que nos dice la
[Bandera:
¡Hijos míos! defendedme, estoy
[aquí..."

DIASAL.

Glosas bomberiles

La Primera de Antofagasta

A fines de Agosto tuve la oportunidad de visitar nuevamente la bella ciudad de Antofagasta, y tuve también el placer de visitar los salones de la Primera Compañía de Bomberos de aquella ciudad, dejando en forma cordial (Bomberil si así pudiera decirse) con el Director de ella, don Federico Marull S. M. y numerosos oficiales y voluntarios.

Tiene su sede la Primera Compañía en el cuartel de calle Sucre, donde se acuartelan junto con ella las Compañías 2.ª y 4.ª. Es un edificio antiguo, pero impuesto, con ciertos visajes de Iglesia si se le mira desde la plaza. He pensa-

LA RELOJERIA "ALARCON"

Aníbal Pinto 198 — Lota

Tiene el agrado de ofrecerle sus servicios en todo lo que se refiere a trabajos de relojería.

Por malo que esté su reloj no lo abandone. Tráigalo a la Relojería Alarcón y quedará como nuevo y Ud. satisfecho.

Venta de toda clase de joyas. Anillos, Bombillas de plata y níquel, Aros, Pulseras, etc.

Gran surtido en relojes despertadores.

VICENTE ALARCON.

do que su forma no está del todo mal, si se considera que la institución bomberil es un templo de virtudes ciudadanas y un altar de patriotismo práctico.

La Primera de Antofagasta fue fundada en 1875, es decir, cuando la ciudad pertenecía a Bolivia. Sin embargo, sus fundadores fueron en gran parte chilenos, así como la gran mayoría de los habitantes de la ciudad eran también chilenos.

El primer estandarte de la Compañía se conserva como una reliquia de alta significación bomberil y patriótica: se trata de un rico estandarte con los colores de Bolivia, bordado por las mismas manos de aquellas mujeres que después lo dieron todo (padres, hijos, hermanos, novios), durante las gloriosas campañas del 79. El estado de conservación del estandarte boliviano es francamente digno de elogio, pues sus deterioros no dicen relación con el largo tiempo transcurrido (68 años).

Al enseñarme la reliquia me dicen que la Compañía tenía la intención de entregar el estandarte a los bomberos de La Paz, en un gesto fraternal que honra a los bomberos de Antofagasta y a todos los bomberos del país. Desgraciadamente este bello gesto ha debido quedar postergado hasta otra oportunidad, malogrado por las dificultades que se dice existen con la República del Altiplano.

Quiera Dios que una vez disipados esos rumores y dispersadas ya las nubes que empañan la unidad americana, la Primera Compañía de Antofagasta y las demás Compañías hermanas puedan, con orgullo y satisfacción sincera y fraternal, entregar a los bomberos de Bolivia aquel viejo estandarte, en un gesto que tendrá indudablemente el valor enorme de señalar la simpatía y unión entre los bomberos de Chile y los bomberos de Bolivia.

Enrique Soto Davies.

Septiembre 2 de 1943.

VIDA SOCIAL

MATRIMONIO

Ultimamente se verificó en la Iglesia Parroquial de Lota Bajo el matrimonio del señor Pedro Arbulú con la señorita Inés Carrasco.

NACIMIENTOS

Ha nacido un hijito del señor Hernán Fuentealba R. y de la señora Lila Poza de Fuentealba.

—Ha venido al mundo un hijito del señor Julio Osuna González y de la señora Grace Luck de Osuna.

—Ha nacido una hijita del señor Luis Ceballos Carrasco y de la señora Mercedes C. de Ceballos.

—Ha nacido Raquelita, hijita del señor René Lalanne C. y de la señora Raquel M. de Lalanne.

—Un hijito del señor Arisberto Barriga G. y de la señora María Merino de Barriga.

—Una hijita del señor René Lagos Torres y de la señora Modesta Aravena de Lagos.

—Un hijito del señor Enrique Arévalo y de la señora Orfiria Fernández de Arévalo.

—Un hijito del señor Carlos Roa y de la señora Dionila Novoa de Roa.

—Una hijita del señor Ramón Domínguez y de la señora Rosa Macaya de Domínguez.

—Una hijita del señor Florentino Torres y de la señora Clara González de Torres.

—Un hijito del señor Fernando González y de la señora Ignacia Villegas de González.

—Un hijito del señor Hernán Osses y de la señora Noema Aguilera de Osses.

FALLECIMIENTOS

A la edad de 96 años dejó de existir la señora Nicolasa Novoa v. de Rodríguez, vinculada a conocidas familias de Concepción, Curanilahue, Villa Alemana, Santiago y la localidad.

Sus funerales se verificaron después de una misa de honras el Viernes 24 de Septiembre ppdo.

Despidieron el duelo los señores Pedro González Candia, Francisco Miguel Galleguillos y René González Rodríguez.

Presentamos a sus familiares nuestra sentida condolencia.

—A una avanzada edad dejó de existir la señora Juana Manzano v. de Bull, relacionada a distinguidos hogares de Concepción, Santiago y Lota.

"La Opinión" presenta a sus familiares su condolencia muy sentida.

—El 16 de Septiembre ppdo. dejó de existir en nuestro pueblo el señor Mateo Villegas Toloza, perteneciente a conocidas familias de la localidad. Sus funerales se verificaron en Coronel.

Presentamos a sus familiares nuestra condolencia.

—Ultimamente ha fallecido en ésta el conocido joven y meritorio empleado de la Sección Población, señor José Ramón Mercado Jiménez. Sus funerales se verificaron en Concepción.

"La Opinión" se asocia al duelo que aflige a sus familiares.

—A una avanzada edad ha fallecido en este pueblo la señora Delfina Melgarejo de Faúndez, perteneciente a conocidas familias de la localidad, hasta quienes hacemos llegar nuestra sentida condolencia.

—Ultimamente han fallecido en ésta los siguientes operarios del Establecimiento, presentando a sus respectivos familiares nuestra condolencia:

Don José Dolores Barra Concha, capataz del Pique Alberto.

—Don Leandro Ríos Villegas, mecánico del Chiflón.

—Don Romualdo Garcés Roble, operario de Construcciones.

—Don Esteban Rodríguez Medina, operario de Maquinarias.

—Don Pantaleón Cancino Cárcamo, barretero del Chiflón.

—Don Alberto Vega Arellano, operario de Cerámica.

—Don Adolfo González Ibarra, mayordomo del Pique Grande.

TEATRO DE LA COMPAÑIA

Programación para el mes de Octubre de 1943

Viernes 8.—"CUANDO FLOREZCA EL NARANJO". Grandioso reestreno por Angel Magaña, Rafael Frontaura y María Duval. Marcha del Tiempo, etc. — Platea $ 4.— Galería $ 1.40.

Sábado 9.—"QUE VIENE EL OGRO". Gran estreno terrorífico por Peter Lorre y Boris Karloff, y "GUERRA A LOS GANGSTER", 3.ª función — Platea $ 3.— Galería $ 1.40.

Domingo 10.—"SON CARTAS DE AMOR". Grandioso estreno argentino por Pedro López Lagar y Amelia Bence. Noticiarios, actualidades, etc. — Platea $ 4.— Galería $ 1.40.

Lunes 11.—"SON CARTAS DE AMOR". Grandioso reestreno por Pedro López Lagar y Amelia Bence. Actualidades, etc. — Platea $ 4.— Galería $ 1.40.

Martes 12.—"BAMBI". Grandioso estreno de Walt Disney (un romance en la selva) en tecnicolor. Actualidades, noticiarios, etc. — Platea $ 4.— Galería $ 1.40.

Miércoles 13.—"LA CARAVANA DE LA MUERTE". Gran estreno de aventuras por Charles Starret, y "LOS PELIGROS DE NYOKA", 2.ª función. — Platea $ 3.— Galería $ 1.40.

Jueves 14.—"LA PICARA ROXIE". Gran estreno Fox por Ginger y George Montgomerry. Actualidades, noticiarios, etc. — Platea $ 4.— Galería $ 1.40.

Viernes 15.—REPORTAJE SENSACIONAL". Grandioso estreno de la superproducción Metro G. M. por Clark Gable y Lanna Turner. Noticiarios, etc. — Platea $ 4.— Galería $ 1.40.

Sábado 16.—"VENGANZA INSOSPECHADA". Estreno de aventuras por John Mac'Bronw, y "GUERRA A LOS GANGSTERS", 4.ª función. — Platea $ 3.— Galería $ 1.40.

Domingo 17.—"CAPITANES DE LAS NUVES". Gran estreno (en tecnicolor) de aviación por James Cagney, Brenda Marshall y Denis Morgan. Actualidades. — Platea $ 4.— Galería $ 1.40.

Lunes 18.—"CAPITANES DE LAS NUVES". Gran reprise en tecnicolor por James Cagney, Brenda Marshall. Actualidades, etc. — Platea $ 4.— Galería $ 1.40.

Martes 19.—"EL TESORO DE MACIEL". Gran reestreno argentino por Severo Fernández. Noticiarios, etc. — Platea $ 3.— Galería $ 1.40.

Miércoles 20.—"CREO EN TI". Estreno mejicano por Domingo Soler, y "LOS PELIGROS DE NYOKA", 3.ª función. — Platea $ 3.— Galería $ 1.40.

Jueves 21.—"EL CANTO DE LA VIDA". Gran estreno Warner por Priscilia Lana y Lloyd Nolan. Noticiarios, actualidades, etc. — Platea $ 4.— Galería $ 1.40.

Viernes 22.—"QUIEN MATO A QUIEN". Gran estreno cómico por Abot y Costello. Actualidades, noticiarios, etc. — Platea $ 4.— Galería $ 1.40.

Sábado 23.—"TAMBORES DEL CONGO". Gran estreno de aventuras por Don Terry, y "GUERRA A LOS GANGSTERS", 5.ª función. — Platea $ 3.— Galería $ 1.40.

Domingo 24.—"TU ERES MI MARIDO". Grandioso estreno nacional por Blanca Negri, Lucho Córdova. Noticiarios, actualidades, etc. — Platea $ 4.— Galería $ 1.40.

Lunes 25.—"TU ERES MI MARIDO". Gran reestreno nacional por Blanca Negri y Lucho Córdova. — Platea $ 4.— Galería $ 1.40.

Martes 26.—"EL LOBO DE SCOTLAND YARD". Gran estreno policial por Warren William. Noticiarios, actualidades, etc. — Platea $ 3.— Galería $ 1.40.

Miércoles 27.—"RECLUTAS EN DESFILES". Estreno militar por Bob Grosby y Ruth Terry, y "LOS PELIGROS DE NYOKA", 4.ª función. — Platea $ 3.— Galería $ 1.40.

Jueves 28.—"MALAMBO". Gran estreno argentino por Delia Garcés y Oscar Valicelli. Noticiarios, actualidades, etc. — Platea $ 4.— Galería $ 1.40.

Viernes 29.—"MI VIUDA TIENE UN AMANTE". Gran estreno mejicano por Margarita Mora y Angel Xarasa. Noticiarios, sinopsis, etc. — Platea $ 4.— Galería $ 1.40.

Sábado 30.—"CHIQUILLA LINDA". Grandioso estreno musical por Gloria Jean, y "GUERRA A LOS GANGSTERS", fin. — Platea $ 3.— Galería $ 1.40.

Domingo 31.—"TU ERES MI ENCANTO". Grandioso estreno musical por Deana Durbin y Edmund O'Brien. Noticiarios, actualidades, etc. — Platea $ 4.— Galería $ 1.40.

EFEMERIDES NACIONALES

OCTUBRE

1.º y 2—1814.—Batalla de Rancagua. Una inexplicable desinteligencia de las tropas de O'Higgins y las de Carrera, que no actuaron, fué causa del resultado de esta batalla que terminó en un desastre para las fuerzas patriotas al mando de O'Higgins, pero fué ocasión en que el arrojo de éste se elevó a lo cien veces heroico.

8—1879.—Combate Naval de Angamos. El capitán de navío Juan José Latorre, al mando del "Cochrane", derrota y apresa al terrible monitor peruano "Huáscar", encontrando la muerte en su puesto de combate, el noble capitán de éste, Almirante Grau.

9 y 10—1818.—La Primera Escuadra Nacional se reune en Valparaíso y zarpa con rumbo a Talcahuano.

12—1492.—Cristóbal Colón, navegante genovés al servicio de España, descubre la América.

15—1840.—Arriban a Valparaíso, los primeros vapores, coronándose así, con todo éxito, la infatigable labor del ingeniero norteamericano Wheelwright.

18—1883.—Fírmase en Ancón (Perú), el Tratado de Paz que pone término a la Guerra del Pacífico.

20—1842.—Chile declara que no admite en su territorio el tráfico de esclavos. Veinte años antes ya se había abolido en el país esa servidumbre humana.

21—1843.—En el puerto Hambre se funda el fuerte Bulnes, base de la futura Punta Arenas.

31—1860.—Baja a la tumba, en Londres, el insigne marino inglés Lord Tomas Cochrane, que había servido brillantemente en la Marina de Chile con el grado de Almirante. Sus actuaciones, llenas de valentía, a la vez que de excepcional eficiencia, forman una página muy destacada de la guerra por nuestra independencia nacional.

CRONICA LOCAL

In Memoriam

Juan Antonio Toledo Peña

(Q. E. P. D.)

Sencillo, jovial, bueno, con alma de niño, todos lo hemos sentido, con aquel sentimiento con que se ve caer al hermano querido.

Ha muerto muy joven, demasiado joven, dejando el recuerdo imperecedero de sus actuaciones de muchacho sin dobleces y para quien la vida fué siempre una humorada.

Deportista a carta cabal; el box, el deporte de su predilección, tuvo en él el mejor de sus expomentes. Se recuerdan y se recordarán todavía por mucho tiempo aquellas peleas en que intervino, porque pisando la lona el popular "pato" Toledo, la hinchada aplaudía a rabiar, ya sabía que le esperaba buen espectáculo. Y Toledo sabía darlo, porque fué un aficionado honrado, que si había que pelear, peleaba, y peleaba dándose todo, no pedía ni daba cuartel. De físico reducido, pero de un corazón enorme, aquel mismo corazón que lo traicionó hasta llevarlo a la tumba, lo empujaba cuando calzaba los guantes y lo hacía conquistar laureles para su club, para su pueblo y satisfacciones para sus numerosísimos admiradores.

Como futbolista, fué un elemento de valía y fueron muchas las ocasiones en que vistiendo la vieja casaca de la estrella solitaria contribuyó a dar laureles a su club, el Deportivo "Manuel Rodríguez".

Como bombero, fué un noble camarada. Fué por eso que los bomberos lotinos estrecharon sus filas y contristados y cabisbajos caminaron hasta el camposanto a depositar sus restos, junto a los que ya duermen el sueño eterno y donde llegarán muchos más en el devenir de los años.

Hacía casi dos lustros que vestía la noble cotona bomberil y en su querida Compañía, la Tercera, se destacó desde los primeros momentos. Fué por eso que sus compañeros lo eligieron para ocupar en varios períodos los puestos de Ayudante y Teniente, puestos que honró sobradamente hasta los últimos días de su vida.

Con su fallecimiento, ni remotamente esperado, se va un buen muchacho; un hombre útil a la colectividad, un bombero que hacía merecido honor al Cuerpo de

Con un significativo acto celebró sus 12 años de vida la Sociedad de S. M. "Unión de Obreros Mineros"

Se repartieron diplomas de honor a los socios iniciadores y fundadores. - Recepción en el local social. - Los discursos.

Directorio de la Sociedad Gran Unión Obreros Mineros S. M., cuyas actividades aniversarias celebraron para los días patrios.

El día 18 de Septiembre se celebró en el local social de la Sociedad de S. M. "Unión de Obreros Mineros", un sencillo, pero significativo acto con motivo de celebrar el 12.° aniversario de la fundación de esta prestigiosa institución y de la entrega de diplomas de honor a que se habían hecho acreedores algunos socios iniciadores y fundadores.

En efecto, esta institución que alberga en su seno a numerosos obreros que laboran en las minas del Establecimiento, cuyo número se hace subir, más o menos a unos ochocientos, quiso rendir cálido homenaje de gratitud a aquellos hombres que concibieron y llevaron a la práctica la idea de su fundación y también a los actuales sostenedores de ella y que han trabajado decididamente por llevarla siempre por el seguro sendero del progreso.

Asistieron a este acto numerosos socios, fundadores e invitados, abriendo la manifestación el señor Presidente explicando a los presentes el objeto de esta reunión solemne, tomando la palabra el señor secretario, quien por medio de un hermoso discurso se refirió a la trayectoria recorrida por la institución, agradeciendo al mismo tiempo a los fundadores y su presencia a las personas presentes. A continuación habló el vicepresidente honorario, señor Marcos López, que se felicitó y felicitó a los socios por el adelanto y buena organización de una sociedad como ésta.

Socios que recibieron diplomas

El señor Presidente hizo entrega de los diplomas a los siguientes socios:

Socios iniciadores.—Sra. Adriana Chamorro R., José Antonio Retamal F. y Efraín 2.° Peña S.

Socios fundadores.—Sres.: Juan R. Hernández C., Onofre Cruz Moya, Alberto Cruz Gómez, Manuel Valenzuela V., Antonio Villarroel C., Pablo Sánchez C., Juan Bta. Valenzuela V. y Pedro Peralta R.

Socios.—Vicente Oñate Carrillo, Emilio Figueroa, Evaristo Urra González, Florencio Inostroza F. y Francisco Hernández D.

Miembros mesa directiva.—Presidente, señor José A. Toledo; secretario, señor Pedro Figueroa Y., y tesorero, señor Lorenzo Hernández.

Estos diplomas que se otorgaron a los miembros de la mesa directiva son por los desvelos que se han gastado para la buena dirección de la sociedad.

Una recepción social

Finalizado este acto se siguió una simpática y animada recepción social, durante la cual los miembros del directorio y socios se gastaron delicadas atenciones con los numerosos invitados. Durante el curso de ella hizo uso de la palabra el señor Presidente, quien por medio de un vibrante discurso se refirió al aniversario que se celebraba y al acto que acababa de realizarse, pidiendo a todos los socios presentes la más férrea unión y disciplina para trabajar decididamente por el engrandecimiento de su querida institución. Finalmente habló la señora Adriana Chamorro, que en cariñosas palabras expresó su sincera gratitud y la emoción que la embargaba al recibir el sentido y delicado homenaje de la mesa directiva y socios de la sociedad, que ella hace doce años atrás contribuyó a su fundación.

Esta reunión se prolongó hasta avanzadas horas de la noche dentro del mayor orden y cultura, retirándose todos los asistentes gratamente impresionados de las atenciones recibidas.

Bomberos de Lota y un amigo de esos que cuesta olvidar.

Que estas breves líneas sean como un lenitivo para el justo dolor que embarga a su joven esposa, y en especial para sus pequeños hijitos que aún no saben de la tremenda desgracia que el Destino, en sus designios inescrutables, ha hecho caer sobre sus débiles existencias.

P. V. C.

Dep. "Independiente" realizó interesante programa para Fiestas Patrias

Numeroso público presenció sus números verificados en el Gimnasio de la Compañía

Este nuevo club particular dirigido por su entusiasta presidente señor Nepomuceno Cortez y que cuenta en la actualidad con un crecido número de socios, tuvo una destacada actuación durante las festividades patrias.

En el programa elaborado para estos festejos cabe mencionar los siguientes números, que fueron presenciados por gran cantidad de público que supo en todo momento estimular a sus dirigentes y participantes de las diversas pruebas verificadas.

Día 17.—Bautizo de las camisetas del 2.° equipo del Independiente Sur en la Sala de Refrescos. Acto sencillo pero de mucha significación.

Día 18 a las 12 horas.—Manifestación a sus camaradas del Lautaro de Lota Bajo. A las 9 y media horas se verificaron los encuentros de fútbol entre los cuadros de 1.° y 2.° división, ganando el Independiente en ambos equipos.

Día 19 a las 15 horas.—Competencia de ping-pong, atletismo, patitroque y juegos de salón siempre en disputa con el "Lautaro", obteniendo el triunfo en todas las pruebas el Independiente, con los siguientes resultados: ping-pong 3 × 2; patitroque 64 × 61; atletismo, empate; juegos de salón, empate, definiéndose en segunda vuelta.

Los campeonatos de básketbol y rayuela quedaron pendientes para el 12 de Octubre, fecha en que algunos aficionados de otros clubes, efectuarán algunos encuentros boxeriles.

Servicio Médico del Establecimiento de Lota

ATENCION NOCTURNA

Se avisa a las personas a quienes la Compañía concede atención médica que durante la noche (de 19 a 7 horas) para los llamados a domicilio deben dirigirse al Doctor don ALFONSO RUIZ, (Calle Población).

De orden superior.

Las Fiestas Patrias alcanzaron en su celebración un brillo especial

En Lota Alto el programa elaborado por la Compañía se desarrolló dentro del mayor orden y espíritu patriótico.

A pesar del mal tiempo reinante se notó un visible entusiasmo entre el público por celebrar las fiestas patrias y admirar los diversos números programados, de los cuales informamos en esta crónica.

En coordinación con el programa de festejos elaborado por las autoridades para el pueblo de Lota Bajo, el Departamento del Bienestar de la Compañía desarrolló también en todas partes, con gran entusiasmo, el programa que tenía elaborado para Lota Alto.

Acto literario en el Gimnasio

Las Escuelas de la Compañía desarrollaron en el Gimnasio el acto literario que tenían preparado, llamando mucho la atención de los concurrentes, por su buena presentación, el número de los "Pequeños Militares", que estuvo a cargo de los alumnos de la Escuela "Matías Cousiño".

Fuegos artificiales, números deportivos y juegos populares

Por otra parte hubieron juegos populares en el Gimnasio que gustaron ampliamente al público asistente, fuegos artificiales, concursos deportivos, etc., etc., todo desarrollado dentro del mayor orden y compostura.

Por la noche en el Gimnasio se llevó a efecto un gran partido de básketbol entre el Ferroviario de Santiago y el "Central" de ésta, venciendo el equipo local.

También hubieron bailes en diversos locales de las Sociedades Mutualistas y clubes deportivos.

En el Mercado hubo baile durante las noches de los días 18 y 19, amenizando la Banda del Establecimiento, haciéndose estrecho el local para contener al numeroso público que se dió cita a estas reuniones bailables.

Inauguración nuevo local "Centro Social Mayordomos"

Otro número que revistió especial realce, tal como informamos en estas mismas páginas, fué la inauguración del nuevo local del "Centro Social de Mayordomos", en el cual se hicieron presente altos Jefes de la Compañía, sirviéndose en esta ocasión un vermouth de honor ofrecido por el Directorio de este Centro.

Recepciones en el Casino de Lota Alto

En el Casino de Lota Alto hubieron magníficas recepciones durante los días 18 y 19, resultando muy lucidas, contando con la presencia de lo más selecto de nuestro ambiente local.

Biógrafo a las Escuelas

La Compañía ofreció a los alumnos, tanto de las escuelas particulares como fiscales, funciones de biógrafo en el Teatro, pasando así todos los escolares agradables momentos con las películas apropiadas y de carácter educativo que se exhibieron.

DAMAS DE LOTA

Permanentes, Manicure, Peinados al agua y Marcel

ATENCION ESMERADA E HIGIENE ABSOLUTA

Máquinas modernas

BAJO MERCADO — LOTA ALTO

ERNESTINA F. DE PARRA

Diplomada en la Escuela Politécnica "Díaz Gaseóne" - CONCEPCION

El Concepción British Comitee acusa recibo de la donación pro-ambulancia para el Ejército Británico hecha por el Comité "Unión para la Victoria de Lota Alto".

Conceptuosa nota recibida con este motivo. - Esta donación ha sido hecha como un homenaje al Dr. Henry A. Jolley, que actualmente combate en el Ejército Británico.

Hace algunos meses se formó en Lota Alto, el Comité "Unión para la Victoria", el que contó desde los primeros momentos con la cooperación decidida y entusiasta de todos, especialmente del elemento obrero, que cooperó en forma admirable para llegar a conseguir los nobles y humanitarios fines que se perseguían, como era aquello de reunir fondos con que obsequiar una ambulancia a la Cruz Roja Británica, la que llevará el nombre de "Lota Alto".

Este obsequio lleva envuelto en sí también un homenaje al distinguido joven lotino, señor Henry Arden Jolley Thurton, quien habiéndose recibido de médico cirujano en nuestra Universidad de Chile, se trasladó a Gran Bretaña, para servir a la causa de las democracias en el heroico ejército británico.

Publicamos a continuación una carta recibida de parte del Concepción British Comitee, dirigida al señor Enrique Jolley, Presidente en Lota Alto del referido Comité:

"Señor
Henry Jolley,
Lota Alto.

Muy señor nuestro:

Por intermedio del señor Edward Cooper, Cónsul de S. M. Británica en Concepción, el Comité que subscribe se ha impuesto con especial agrado del magnífico obsequio de la suma de cincuenta y dos mil pesos ($ 52.000.—) hecho por el generoso pueblo de Lota Alto, con el objeto de regalar una ambulancia a la Cruz Roja Británica en homenaje a un hijo de esa ciudad que actualmente combate por la causa de la Libertad.

Este hermoso gesto que demuestra cuan profundamente arraigado está en el viril y comprensivo pueblo de Lota Alto el sentimiento de simpatía y solidaridad por los pueblos que luchan por la libertad del mundo en contra de las fuerzas destructoras de las más caras conquistas de civilización, significa también un encomiable esfuerzo en favor de la causa de las Naciones Unidas y será debidamente apreciado por el pueblo británico, que valerosamente lucha por conservar sus métodos de vida y el de los demás países democráticos.

Puede Ud. estar seguro que el nombre del PUEBLO DE LOTA ALTO ocupará dentro de la Cruz Roja Británica el lugar que su generosidad en pro de aliviar los sufrimientos inevitables de la guerra se ha conquistado y que el pueblo británico albergará un sincero sentimiento de gratitud por tan efectiva ayuda de sus hermanos en el trabajo.

Con sentimientos de la más alta consideración del Comité que representa la Colonia Británica en esta zona, le saludan atentamente.

CONCEPCION BRITISH COMITEE

(Fdo.) A. H. Lawrence,
Act. Hon. Secretary.

(Fdo.) Chas. H. Ralph,
Hon. President.

El personal de la Oficina Administración ofreció una manifestación, en el Casino de Lota Alto, al Sr. Manuel Suanes, por haber obtenido su título de Contador

Grupo general de los asistentes a la manifestación que le fué ofrecida al señor Suanes, con motivo de recibir su título de Contador.

El 15 de Septiembre se llevó a efecto en el Casino de Lota Alto la manifestación ofrecida al señor Manuel Suanes Klauss, con motivo de haber obtenido recientemente su Título de Contador General por el Estado.

Ofreció la manifestación el señor Antonio Astorga B., quien se refirió en elogiosos términos a la persona del señor Suanes, contestando y agradeciendo el festejado por la deferencia de que había sido objeto de parte de sus compañeros, siendo al término de su discurso muy felicitado de parte de los asistentes.

Asistieron a esta manifestación las siguientes personas:

Señores: Manuel Suanes K., Antonio Astorga B., Carlos Nef J., Eduardo Barra S., Carlos Pablaza V., Austreberto Mora A., Gumercindo Ponce S., Federico Ramírez S., Luis Cuevas P., Edilardo Moraga R., Lautaro Benítez B., Hugo Pérez C., Gabriel Barra B., Arisberto Barriga G., Luis Parra S., Aquiles Mardones M., Ramón Herrera de la V., Alfredo Díaz W., Carlos Jacobsen L., Alfredo Molina G., Arturo Contreras R., Jorge Grez G., Hernán Fuentealba R., Pedro Vega C., Marcos López A. y Osvaldo Meza T.

Excusaron su inasistencia los señores: Luis E. Muñoz O., Orlando Badilla F., Mateo 2.° Villegas R., Orfilio Garrido S., Roberto Alvarado B., Rolando Muñoz O., Renato Mardones M. y Tomás Cruz V.

AGRADECIMIENTOS

Don Domingo Mardones, que trabaja en el Pique Grande, agradece muy sinceramente a sus compañeros de trabajo y a todas las personas que se dignaron acompañarlo en los funerales de su querida hija doña Rosa Adelia Mardones (Q. E. P. D.), quien baja a la tumba a la temprana edad de 15 años, cuando sus padres tanto esperaban de ella, llorando ahora su desaparecimiento, que ha sido hondamente sentido entre sus familiares y relaciones.

Don Nibaldo Fontalba, agradece por nuestro intermedio al Dr. Sr. Oscar Espinosa L., por los servicios profesionales prestados a su esposa señora Juana Cárdenas de Fontalba, durante el tiempo que estuvo hospitalizada.

Doña Benigna Zambrano, que trabaja en el Restaurant Económico, agradece a la señora Ema de Vilugrón y compañeras de trabajo, por la valiosa cooperación prestada con motivo del fallecimiento de su madre señora Delfina Arriagada de Zambrano (Q. E. P. D.).

La señora Doralisa vda. de Ríos, da sus más sinceros agradecimientos a todas las personas que se sirvieron acompañar a los funerales de su querido esposo don Leandro Ríos (Q. E. P. D.) y en especial a la Sociedad de Artesanos y Obreros, Deportivo Manuel Rodríguez, Sindicato de Metalúrgicos, Taller eléctrico del Chiflón y Taller mecánico del Pique Grande.

La familia Suazo Moreno, nos encarga dar sus más sinceros agradecimientos a la Sociedad de Artesanos y Obreros y a todas las personas que se sirvieron acompañar en los funerales de su querido deudo don Rosamel Suazo Moreno (Q. E. P. D.), que trabajaba de maquinista en la Sección Maquinarias.

La señora Nicolasa Varela e hijos, agradece muy sinceramente a todas las personas y en especial a la Sociedad de Disparores por la asistencia a los funerales de su querido esposo don José Dolores Barra Concha (Q. E. P. D.), que trabajaba como capataz en el Pique Alberto.

La familia de don Adolfo González Ibarra (Q. E. P. D.), que trabajaba de mayordomo en el Pique Grande, nos solicita dar sus agradecimientos a todas las personas que se sirvieron concurrir a los funerales verificados en Concepción y en especial al "Centro Social de Mayordomos".

Con toda solemnidad se efectuaron los funerales del activo voluntario de la Tercera Cía. de Bomberos de Lota, don Juan Antonio Toledo Peña

Asistieron las tres Compañías, representaciones de las distintas Sociedades a que pertenecía el extinto y numeroso acompañamiento. - Discursos pronunciados.

Oficiales y voluntarios de la 3.ª Cía. monta guardia ante los restos del ex voluntario señor Juan A. Toledo Peña, cuya capilla ardiente fué erigida en el Cuartel del Cuerpo de Bomberos.

El Lunes 13 de Septiembre se llevaron a efecto los funerales del activo voluntario de la Tercera Compañía de Bomberos de este pueblo don Juan Antonio Toledo Peña.

Ingresó como voluntario del Cuerpo de Bomberos el 1.º de Diciembre de 1935, habiendo desempeñado los puestos de ayudante y teniente de la Tercera Compañía, demostrando en todo momento ser un voluntario disciplinado y buen compañero de filas.

En el ambiente deportivo gozaba de grandes simpatías, habiendo sido un buen jugador del Deportivo "Manuel Rodríguez". Pero donde sobresalió el joven Toledo como deportista fué, sin lugar a dudas, en el box, defendiendo varias veces el prestigio de esta región en Campeonatos Nacionales de Box Amateur.

Sus restos fueron velados en una severa capilla ardiente que se erigió en el Salón de Honor del Cuerpo de Bomberos.

En el cementerio hicieron uso de la palabra exaltando los méritos que adornaban al extinto, los señores: Caupolicán Retamal, Secretario General del Cuerpo de Bomberos; Francisco Almendras, Capitán de la Tercera Compañía; Daniel Roa, Presidente del Deportivo "Manuel Rodríguez"; Oscar Rivera, Secretario de la Sociedad de Artesanos y Obreros.

Ha sido trasladado a Melipilla el Teniente de Carabineros señor Luis Watt Torres

Por intermedio de "La Opinión" de despide de sus relaciones

Hemos tenido la visita del Teniente de Carabineros señor Luis Watt Torres, que por disposición de la Superioridad del Cuerpo ha sido trasladado a Melipilla.

El señor Watt, dado el escaso tiempo de que ha dispuesto, nos encarga despedirlo de todas sus relaciones y amigos deportistas de quienes no pudo hacerlo personalmente, solicitándonos al mismo tiempo hagamos llegar sus agradecimientos muy sinceros a los señores Jefes de la Compañía, por todas las atenciones de que fué objeto durante su permanencia en Lota.

Cumplimos gustosos los encargos de este distinguido oficial y excelente amigo y por nuestra parte deseamos al señor Watt toda clase de felicidades en su nueva residencia.

Con numeroso acompañamiento se vereficaron los funerales de don Leandro Ríos, antiguo operario del Chiflón

El 30 de Agosto ppdo. dejó de existir en este pueblo el antiguo maestro mecánico del Chiflón don Leandro Ríos, persona que estaba intimamente ligada a varias sociedades de la localidad, siendo socio jubilado de la Sociedad "Artesanos y Obreros" y uno de los más antiguos del Deportivo "Manuel Rodríguez".

Sus funerales se llevaron a efecto con numerosa concurrencia. En el cementerio despidieron el duelo a nombre de la Sociedad "Artesanos y Obreros" el secretario señor Oscar Rivera, por el Deportivo "Manuel Rodríguez" el Presidente señor Daniel Roa y por el Sindicato Metalúrgico el secretario señor Reyes.

Además asistieron representación del personal del taller eléctrico del "Chiflón Carlos" y del taller mecánico del "Pique Grande".

Salón "VICTOR"

LOTA Y CURANILAHUE

Ofrece los nuevos modelos de Radios año 1943

Radios, Victrolas, Discos "Victor" y "Odeón"

Tocadiscos eléctricos para Radios y construcción de amplificadores

Grandes facilidades de créditos al Profesorado y Padres de Alumnos - - de las Escuelas de la Región. - -

Cuenta con un taller para reparaciones de primer orden. Se reciben trabajos de toda la región carbonífera, puede llamar al Teléfono 61.

COMERCIO 802 -:- LOTA

Dr. José Zemelman

Medicina interna y niños

Monsalves 141

Con asistencia de altos Jefes de la Compañía se llevó a efecto la inauguración del nuevo local del "Centro Social de Mayordomos"

Vista de los asistentes a la inauguración del nuevo local del "Centro Social de Mayordomos".

La mesa directiva del Centro Social de Mayordomos

Con asistencia del Administrador General de la Compañía señor Arnoldo Courard, Sub-Administrador General señor J. Isidro Wilson, Jefe del Departamento del Bienestar señor Octavio Astorquiza, Técnicos y Ayudantes Ingenieros, se llevó a efecto el día 18 de Septiembre la inauguración del nuevo local del "Centro Social de Mayordomos" que la Compañía ha ampliado y mejorado últimamente, dotándolo de nuevas instalaciones para mayor comodidad de los socios en sus horas libres.

En esta ocasión hicieron uso de la palabra el señor Administrador General don Arnoldo Courard, el Jefe del Departamento del Bienestar y el Presidente del Centro señor Luis Hto. Muñoz, quien expresó los agradecimientos de los socios por esta obra que en su beneficio había efectuado la Compañía.

Después, tal como había sido programado, se verificó el vermouth de honor que el Directorio del Centro ofrecía a los señores Jefes de la Compañía e invitados especiales.

En el orden del programa de festejos, tocó su turno a la comida íntima entre los asociados y sus familiares, hablando en esta oportunidad el señor Juan de Dios Torres. Se siguió un animado baile en donde reinó la más franca camaradería, retirándose los asistentes gratamente impresionados por los agradables momentos pasados en este nuevo hogar social.

Academia de Corte y Confección "El León"

SALON DE MODAS

SABINA VEGA BUSTOS

Aníbal Pinto No. 146 — LOTA

Recibe toda clase de confecciones. — Especialidad en Trajes Sastre, Batas, Abrigos; Confecciones para Niñitas.

Absoluta seriedad y puntualidad en los trabajos, empleándose materiales de primera calidad.

Precios fuera de toda competencia.

Avisa a las modistas de la localidad que ha recibido toda clase de adornos para trajes.

Nota.—Se dan clases de Corte y Confección con facilidades de pago.

FALLECIMIENTOS

ROSAMEL SUAZO MORENO

En plena juventud y después de soportar una larga y tenaz dolencia, ha dejado de existir el conocido joven de la localidad y destacado deportista, don Rosamel Suazo Moreno.

Sorprende la muarte al joven Suazo cuando aún mucho podía esperarse de sus aptitudes como hombre de trabajo y como deportista, pues en un tiempo fué uno de los mejores defensores con que contaron las huestes del Deportivo "Manuel Rodríguez", en aquella época en que el Rodríguez paseó triunfante sus colores por las canchas regionales.

Sus funerales se vieron bastante concurridos por sus numerosos amigos, compañeros d etrabajo de la Sección Maquinaria donde prestaba sus servicios y sobre todo por deportistas.

Nuestra condolencia a sus familiares.

ENRIQUE PEÑA GARRIDO

Por una circunstancia trágica de la vida, ha dejado de existir últimamente en Concepción, el que fuera destacado atleta de los registros del "Manuel Plaza" de ésta, don Enrique Peña Garrido.

Desaparece del escenario de la vida el señor Peña a temprana edad y su desaparecimiento ha sido justamente lamentado entre el elemento atlético de la localidad, porque el extinto fué un elemento de valía en las pistas, sobre todo en las carreras de largo aliento. Aún muchos recuerdan que hace unos siete u ocho años atrás, Peña se ganó la carrera Marathon, corrida entre Talcahuano y Concepción en forma espectacular, siendo aún un muchacho, pues apenas contaba con 18 años de edad, sobresaliendo entre numerosos atletas de la región que eran veteranos en esta clase de pruebas.

Pertenecía a Carabineros de Chile, institución a la cual y a sus familiares, hacemos llegar nuestra condolencia más sentida.

AVISO

Se vende de ocasión una silla de guagua en perfecto estado, con llantas de goma.

Verla y tratar en Grupo 9, Casa 6 - LOTA ALTO

Premios por casas aseadas y balcones adornados

Septiembre

CASAS ASEADAS

Extraordinario. — Ruperto Salas Guzmán. Trabaja de cuidador en materiales. Vive con su esposa y 5 hijos en el Pabellón 138, Casa 1.

Primer premio. — Humberto Villa Villa. Trabaja de ayudante herrero en Maestranza. Vive con su madre, 3 hermanos y 1 prima en el Pabellón 124, Casa 4.

Segundo premio. — Nicolás Retamal Retamal. Trabaja de camionero en el Pique Grande. Vive con su esposa, 7 hijos y 2 sobrinos en el Pabellón 113, Casa 3.

BALCONES FLORIDOS

Primer premio. — Juan Garrido Martínez. Trabaja de barretero en el Chiflón. Vive con su esposa, 3 hioja y 1 cuñado en el Pabellón 32, Casa 6.

Segundo premio. — Domingo Avilez Vega. Trabaja de ayudante mecánico en Maquinaria. Vive con su madre y 2 hermanos en el Pabellón 37, Casa 28.

Resultado de la rifa pro-recolección de fondos para obsequio de una ambulancia al Ejército Británico, organizado por Comité "Unión para la Victoria", Lota Alto

El Domingo 26 de Septiembre se llevó a efecto en el Gimnasio de la Compañía la Rifa organizada por el Comité "Unión para la Victoria" de Lota Alto a fin de recolectar fondos para el obsequio de una ambulancia para el Ejército Británico.

Lista de premios

Premio	N.°
1 Corte para terno	229
2 Pelota fútbol	3554
3 Par de medias	2481
4 Reloj pulsera	1068
5 Camisa	3493
6 Serrucho	772
7 Zapatos fútbol	1910
8 Par zapatos caballero	2993
9 Paraguas	974
10 Serrucho	3473
11 Tres tazas con platillos	2919
12 Corte para abrigo	1878
13 Par de medias	1337
14 Reloj pulsera	3555
15 Serrucho	3225
16 Corbata	1783
17 Máquina afeitar	491
18 Reloj de mesa	805
19 Juego completo de té	875
20 Serrucho	3288
21 Seis platos soperos	2284
22 Radio de onda larga	2297
23 Azucarera y lechero	1091
24 Chomba para niña	1632
25 Serrucho	361
26 Dos gallinas	302
27 Tetera y azucarero	2700
28 Lapicero fuente	3056
29 Seis tazas con platillos	1978
30 Camisa	2322
31 Lechero	2566
32 Corte casimir p. señora	269
33 Lechero	1812
34 Par zapatos fútbol	604
35 Corbata	1358
36 Seis tazas con platillos	1194
37 Sombrero hombre	2803
38 Reloj de mesa	2225
39 Seis tazas con platillos	1383
40 Par zapatos hombre	1149
41 Tres tazas con platillos	2541
42 Tetera	523
43 Cafetera	3878
44 Radio onda larga-corta	3497

Dr. Henry Arden Jolley Thurton, hijo del distinguido caballero británico, señor Henry Jolley, residente entre nosotros, que actualmente se encuentra enrolado en el Ejército Inglés, combatiendo por la causa de las democracias y en cuyo homenaje el pueblo de Lota Alto, por erogación popular, ha regalado una ambulancia para la Cruz Roja Británica, la que llevará el nombre de "LOTA ALTO".

Concurso escolar del Sobre Panamericano

Resultaron premiados dos alumnos de Lofa Alto

En el primer reparto de premios del Concurso Escolar del "Sobre Panamericano" — PUBLICIDAD "ESVERBA" — resultaron premiados entre los primeros 1,000 cupones enviados, dos alumnos de Lota Alto, a los que les correspondió $ 10.— en dinero efectivo y 50 sobres Panamericanos.

Los alumnos premiados son:

Atala Márquez Guzmán, Pabellón 13-7, Escuela Vocacional.

Luis Alejandro Viveros, Pabellón 11-12, Escuela Cursos Especiales.

En conformidad a las bases del concurso quedan por sortearse los premios gordos del mes de Diciembre.

Manifestación de despedida fué ofrecida al Teniente de Carabineros señor Luis Watt T., con motivo de su traslado a Melipilla

El Miércoles 29 de Septiembre ppdo., se llevó a efecto en el Club Social la manifestación de despedida que el Directorio del "Central S. C." y amigos ofrecieron al Teniente de Carabineros señor Luis Watt Torres, con motivo de su traslado a Melipilla.

Con el alejamiento del señor Watt pierde nuestro pueblo a un activo y prestigioso elemento dentro del basketbol lotino, ya que durante el tiempo que estuvo entre nosotros lo vimos destacarse como un activo dirigente y eficiente jugador, desempeñando con gran acierto la Presidencia de la Asociación de Básketbol y defendiendo en innumerables ocasiones los colores de su club, el "Central", y formando parte de la Selección ante poderosos cuadros de otras ciudades.

En el momento oportuno ofreció la manifestación el Presidente del "Central" señor Arturo Osses V., contestando en sentidas frases el festejado.

Además hablaron el Capitán de Carabineros señor José Alvear, el Presidente de la Asociación de Básketbol señor Fernando Pérez, el Subdelegado señor Eleuterio J. Caro, cerrando la manifestación el Corresponsal de "La Patria" señor Fernando Fuentes Torres.

EROGACIONES

Doña Isolina Rojas v. de Pérez, agradece por estas columnas a todas las personas que contribuyeron a la erogación con motivo del fallecimiento de su esposo don José Perez Candia (Q. E. P. D.), que trabajaba en la Sección Eléctrica del Pique Grande.

Los erogantes fueron:

Srs.: J. Amaya, $ 10.—; J. Sarmiento, 10.—; J. Rodríguez, 10.—; P. Saravia, 10.—; S. Torres, 10.—; A. Velozo, 10.—; N. Hernández, 10.—; J. Reyes, 5.—; M. Toloza, 5.—; M. Gómez, 5.—; H. López, 5.—; L. Palma, 5.—; A. Luna, 5.—; D. Reyes, 5.—; A. Cuevas, 5.—; J. Navarrete, 5.—; V. Hermosilla, 5.—; J. Roca, 5.—; C. Torres, 5.—; W. Sepúlveda, 5.—; J. Cohas, 5.—; F. Olate, 5.—, y R. García, 10.—

Total, $ 155.— (Ciento cincuenta y cinco pesos).

Don Gregorio Cancino, que trabaja en la Sección Población, nos solicita agradecer a todas las personas que contribuyeron a la erogación efectuada a su favor por encontrarse enfermo.

Los erogantes fueron:

Srs.: C. Duarte, $ 10.—; P. Casanueva, 10.—; J. Rodríguez, 15.—; I. Isla, 10.—; R. Orellana, 10.—; J. Pardo, 5.—; J. Céspedl, 5.—; R. Gaete, 10.—; J. Díaz, 5.—; P. Matus, 5.—; L. Amaya, 3.—; M. Rodríguez, 5.—; L. Montero, 5.—; A. Retamal, 2.—; J. Sánchez, 2.—; J. Palacios, 5.—; E. Cid, 10.—; R. Henríquez, 10.—; E. Fuentes, 5.—; G. Morales, 5.—; R. Sáez, 3.—; C. Constanzo, 10.—; C. Carvajal, 5.—; A. Acuña, 5.—; V. Torres, 5.—; D. Castro, 2.—; V. Sepúlveda, 3.—; D. Sanhueza, 3.—; C. Mora, 5.—; H. Gutiérrez, 5.—; V. Toro, 5.—; J. Bustamante, 2.—, y P. Espinoza, 5.—

Total erogado, $ 195.— (Ciento noventa y cinco pesos).

Don Manuel Solís Muñoz, que trabaja en la Sección Maestranza, agradece por nuestro intermedio a todos sus compañeros de trabajo y amigos que en forma tan generosa contribuyeron a la erogación que se le hizo, con motivo de su enfermedad.

Los erogantes fueron:

Srs.: M. Muñoz, $ 10.—; J. Aguilera, 5.—; J. Ramírez, 2.—; A. Lara, 5.—; C. Flores, 5.—; A. Salazar, 5.—; S. Navarro, 5.—; P. Orella, 2.—; E. Véjar, 5.—; G. Cuevas, 2.—; D. Morales, 2.—; N. cisternas, 2.—; O. Sáez, 5.—; L. Peña, 2.—; H. Molina, 1.—; O. Lepe, 1.—; A. Riquelme, 2.—; L. Garay, 2.—; A. Hernández, 1.—; D. Aravena, 1.—; O. Sepúlveda, 1.—; L. Cid, 1.—; J. Torres, 1.—; J. Utrera, 1.—; N. Ruiz, 2.—; B. Salazar, 2.—; J. Mardones, 2.—; A. R. O., 2.—; E. Villegas, 3.—; O. Márquez, 1.—; A. Sepúlveda, 2.—; J. Recabal, 2.—; J. Oportus, 1.—; F. Romero, 2.—; M. Arostica, 1.—; J. Chamblas, 1.—; A. Vega, 1.—; J. Bravo, 2.—; M. Osses, 2.—; G. Cisternas, 2.—; P. Utreras, 2.—; C. Hernández, 2.—; O. González, 2.—; G. Parra, 5.—; M. Sanhueza, 2.—; A. Fuentes, 2.—; U. González, 2.—; B. Bizama, 2.—; E. Ramírez, 5.—; D. Fuentealba, 2.—; I. Barrales, 2.—; H. Jerez, 2.—; I. Moncada, 2.—; S. Bizama, 2.—; Recabal, 2.—; O. Vera, 1.—; A. Hurtado, 2.—; A. Toledo, 2.—; A. Delgado, 1.—; H. Campos, 1.—; F. Briones, 2.—; M. Martínez, 1.—; M. Maldonado, 2.—; A. Vilches, 1.—; R. Vásquez, 1.—; M. Seguel, 1.—; J. Ramírez, 2.—; L. Salas, 1.—; O. Lorca, 2.—; H. Villa, 1.—; J. Carvajal, 1.—; J. Cisternas, 1.—; F. Arias, 1.—; J. Orellana, 2.—; H. Cisternas, 1.—; E. Muñoz, 1.—; E. Mohor, 1.—; C. Riffo, 1.—; L. J., 1.—; L. Fuentes, 1.—; E. Fuentes, 1.—; E. Fuentes, 1.—; J. Irribarra, 1.—; E. Aravena, 2.—; L. Moraga, 3.—; P. Escobar, 2.—; G. Negrete, 2.—; M. Beltrán, 2.—; S. Moscoso, 2.—; V. Hernández, 2.—; L. Campos, 2.—; J. Cárdena, 2.—; H. Aguilera, 2.—; G. M. T., 2.—; J. Bustos, 2.—; J. Vásquez, 2.—; J. Alvarez, 2.—; E. A. G., 1.—; J. Briones, 1.—; E. Andrade, 2.—; F. Paz, 1.— Mayorinez, 2.—; C. Villarroel, 2.—; S. Lepe, 2.—; T. Barra, 2.—; E. Orellana, 1.—; H. Zambrano, 2.—; M. Cáceres, 1.—; O. Ramírez, 1.—; J. Retamal, 1.—; M. Parra, 2.—; L. Rodríguez, 2.—; T. Ramírez, 1.—; L. Melo, 2.—; G. Manríquez, 2.—; J. Zapata, 1.—; G. Fonseca, 1.—; J. Sanhueza, 1.—; J. Durán, 1.—; F. Lagos, 2.—; N. Flores, 2.—; B. Bizama, 1.—; P. Barra, 2.—; S. Manríquez, 2.—; A. Sanhueza, 2.—; I. Espinoza, 3.—; E. Marín, 2.—; P. Arancibia, 2.—; J. Hernández, 2.—; J. Faúndez, 2.—; A. Villarroel, 1.—; L. Belmra, 2.—; J. Molina, 3.—; M. Núñez, 2.—; H. Ulloa, 2.—; D. Cisternas, 2.—; J. Mellado, 1.—; C. Contreras, 2.—; A. Manríquez, 2.—; H. Torres, 1.—; R. Velásquez, 2.—; F. Fuentes, 1.—; J. Uribe, 1.—; A. Muñoz, 1.—; J. Neira, 2.—; E. Alarcón, 2.—; M. Torres, 2.—; A. Berna, 1.—; V. Reyes, 1.—; A. Riquelme, 1.—; A. González, 1.—, y L. Lepe, 1.—

Total erogado, $ 284.— (Doscientos ochenta y cuatro pesos).

Don Rómulo Faúndez Henríquez, que trabaja en el Pique Alberto, nos pide hacer llegar sus agradecimientos a todos sus compañeros de trabajo que contribuyeron en forma tan generosa a la erogación hecha a su favor, con motivo de su enfermedad.

Los erogantes fueron:

M. Ramírez, $ 20.—; J. Barra, 10.—; L. Burgos, 20.—; A. Toro, 10.—; R. Zagal, 10.—; J. Riffo, M. Olivares, 5.—; V. Villa, 5.—; L. Aravena, 10.—; J. Arriagada, 5.—; F. Irribarra, 10.—; J. Pérez de Arce, 5.—; J. San Martín, 5.—; O. Aburto, 20.—, y J. Díaz, 10.—

Total erogado, $ 150.— (Ciento cincuenta pesos).

(Sigue en la última pág.)

DEPORTES

Se ha continuado jugando fútbol por el Campeonato Relámpago, organizado por la Asociación de Lota

Matías fué batido por el Arturo Cousiño, 3X2. - Unión Deportivo ganó al Huracán, 4X2. - Carlos Cousiño y Luis Acevedo hicieron un match sin scorer.

Tono Flores, el buen back del Carlos.

Choche Herrera, el gran eje del Acevedo.

Ya en edición pasada dimos a conocer los detalles y pormenores de los partidos de fútbol que han estado jugándose por el Campeonato Relámpago que ha sido organizado por la Asociación local. Intervienen todos los equipos de la División de Honor, quedando eliminado de inmediato el perdedor.

Para unos esta competencia no tiene ningún atractivo y para otros si, pues les gusta hacer deporte por deporte aun cuando no se tenga grandes figuraciones ni valiosos premios. Así entonces hemos podido estar viendo Domingo a Domingo algunos partidos que han logrado despertar vivo interés, pero que es de lamentar la ausencia del público a estas competencias.

Matías-Arturo

Dijimos anteriormente que daríamos a conocer todos los resultados de los partidos jugados y por ello es que cumplimos. Para seguir el orden entonces de los cotejos efectuados, tenemos que el Arturo y Matías Cousiño, nos hicieron un match bastante bueno. Fué disputado el encuentro y el Arturo con una delantera más codiciosa pudo hacer suyo el triunfo por la cuenta de 3 × 2.

Dep. Huracán-Unión Deportivo

En realidad que este ençuentro no debió terminar con esa cuenta para el Huracán, 4 × 2, pues los jóvenes Huracanes se desenvolvieron perfectamente bien, pero hubo algunos huecos que aprovecharon los Deportivos para hacer cuenta.

Hubo ligeresa en las acciones y pudo este match terminar con un scorer más estrecho, pues el juego desarrollado, no era para que Huracán cayera por esa cuenta. Sin embargo, también hay que reconocer que el equipo del Unión Deportivo tiene hombres que saben mucho de lo que es fútbol y cuando ya le tomó el peso al equipo del Huracán trabajó con más aplomo y llegó hacer scorer, finalizando con un triunfo de 4 × 3.

El partido en general gustó por su movilidad, pero hubo algunos yerros del árbitro que perjudicó a los muchachos del "globito", pero asi y todo lucharon denodadamente hasta el final, cayendo como deportistas.

El cuadro verde (U. Deportivo) juega bastante y si continúa asi lo tendremos en puesto de avanzada en este torneo que se realiza bajo los auspicios de la directriz local.

Carlos Cousiño-Luis Acevedo

Había sobrado interés por este partido entre los equipos de mejor posición, ya que ambos tienen méritos ante la afición que sabe apreciar lo que valen. El otro Domingo les correspondió medirse ante el arbitraje del señor Alvarez. En noventa minutos de juego los dos equipos no llegaron a impresionar en forma favorable, pues desarrollaron un juego lento y desorganizado muy aparte de lo que pueden rendir y esos méritos que la afición aprecia se desvanecieron ante tales acciones. No hubo scorer por ningún lado, pero si dominio leve de los "aviadores", dominio que no pudo redundar porque los delanteros no respondieron a excepción de "chuchoca" Inzunza que jugaba solo, pues no tenía compañeros que recibieran una pelota bien. Atrás y también corría adelante Leal, se jugó entero y luego Choche. La defensa bastante bien y Ruiz siempre con oportunas atajadas.

El Carlos tiene gente joven de "garra" pero le falta trabazón al equipo, salvándole esa formidable defensa, especialmente Tono Flores que está bueno de verdad. Garrido también en el arco se mantiene bien y otros tales como: Jerez, González, Araneda.

Como decimos, en este match no hubo cuenta, terminando el encuentro a cero, por lo que creemos que debe repetirse, pues como la competencia es por eliminación, tendrá que quedar uno de los equipos fuera.

En nuestro próximo número continuaremos dando a conocer los resultados de los demás partidos que se verifiquen por este Campeonato Relámpago.

RELOJERIA BARBIER

Avisa a su distinguida clientela que ha recibido un extenso surtido en artículos finos de cristalería y plaqué. — Ocasión única, un verdadero réclame. Anillos de plata con iniciales, fondo azúl y rojo en $ 25.—

Compre relој nuevo en la RELOJERIA Y JOYERIA BARBIER

Guillermo Barbier W.

Nuestro Seleccionado de Fútbol fué eliminado por Schwager en el Campeonato Nac. de Fútbol

Los lotinos estuvieron en un mal día. La cuenta fué de 2X0.

En nuestro número anterior habíamos dado cuenta de la actuación que podría haber tenido nuestro seleccionado de fútbol, dado las magníficas perfomances que había estado rindiendo durante todo el año, ya que anteriormente había vencido a Schwager y luego a Talcahuano, adjudicándose el torneo regional, que le dió el título de Campeones Regionales de Fútbol, y era por esto que nuestra afición tenía fe en el equipo que nos representaría en los Campeonatos Nacionales de Fútbol que se esta jugando en todo el país.

El otro Domingo pasado llegamos hasta el vecino mineral de Schwager para ver el compromiso que tenía que cumplir el cuadro lotino. Fué, hablando la realidad de las cosas, una decepción grande al ver a los nuestros completamente perdidos y sólo Choche Herrera respondió, pero una vez que aflojó mayor fué el dominio de Schwager hasta que ganó 2 × 0.

En los primeros minutos dejaron los lotinos la impresión de que serían los ganadores, dado las combinaciones cortas y precisas, pero les faltaba el remate y finalmente una línea delantera que no se entendía, pero el entusiasmo y corazón de Schwager suplió todo esto e hizo un goal y luego en los últimos minutos de terminar el encuentro marcó el segundo tanto que dejó totalmente decretado el triunfo, eliminando así a Lota, de poder seguir participando en el Campeonato Nacional de Fútbol Amateurs.

Quizás la defección de nuestro equipo representativo podría basarse en el poco tiempo para prepararse, pero no hay razones tales, ya que durante todo el año este equipo estuvo jugando, y lo que quiere decir que ese día Lota estuvo en un mal día, de otra manera no nos explicamos de la actuación tan poco acertada. También podría aducirse la cancha de césped y es este un factor importante ya que demasiado se sabe que nuestro estadio es liso y naturalmente los jugadores tienen que forzosamente extrañar, pero de todas maneras nuestro seleccionado no respondió en esta ocasión como le habíamos visto antes.

Como decimos, Lota quedó así eliminado del Campeonato Nacional y pueda que esta derrota les sirva de enseñanza para el mañana, pues la afición no quedó satisfecha de esta presentación que se hiciera frente a Schwager, que ahora tiene un equipo joven, de corazón y de mucho entusiasmo, especialmente el arquero que tiene condiciones sobresalientes.

Acevedo fué derrotado por el Gold Cross de Talcahuado, 4X3

Para los días de fiestas patrias, en la imposibilidad de hacer llegar hasta acá a un equipo profesional de Santiago, hubimos de contentarnos con traer un cuadro de la región, eligiéndose en este caso al Gold Cross de Talcahuano para enfrentar al Luis Acevedo, que hoy por hoy está figurando en el balompié lotino, en primera línea.

Hubo el día 18 un tiempo bastante irregular que malogró diversos proyectos deportivos, entre otros, este match de que damos cuenta, ya que a poco de iniciado el lance se dejó caer una llovizna bastante persistente que hizo alejar a nuestra afición del Estadio. Sin embargo, el match se verificó totalmente en su tiempo, venciendo el cuadro porteño por la cuenta de 4 × 3.

Damos algunos detalles para la historia. A las órdenes del pito local, señor Bastias, hicieron su entrada a la cancha los protagonistas, Acevedo-Gold Cross. Desde el primer momento se notó que el cuadro visitante estaba más trabajado que el de casa y a la vez sus líneas completamente inconocible ya que ninguno de los hombres rindió lo que debía y no se vió ese juego de conjunto que otras veces nos ha exhibido. Choche Herrera fué el peón del cuadro "aviador" y cuando hubo de salir por accidente, el Acevedo se derrumbó de tal manera que los porteños entraron a dominar abiertamente haciendo subir el score.

Fué un match, en realidad, que respondió poco a las expectativas que se tenían cifradas, ya que los locales anduvieron lejos de sus presentaciones anteriores y estimamos que no deben desfraudar de esa manera a su público que ya los tenía su favorito. Por otra parte el equipo porteño jugó también como para ganar adjudicándose el match 4 × 3 en magnífica forma, ajustándose este resultado a las acciones generales del partido.

El preliminar a cargo de los Viejos Cracks de Lota y Schwager fracasó por la ausencia de los del vecino mineral, pero en todo caso estos viejos tercios del fútbol local enfrentarón a los juveniles del Acevedo. El match estuvo bastante bueno y llegaron al final con un goal por lado.

Víctor Manríquez, el buen aficionado al box, se ha radicado nuevamente en Lota

En estos últimos días ha llegado nuevamente a su pueblo natal, Lota, el buen exponente del box regional Víctor Manríquez, que se iniciara aquí en las lides boxeriles.

Había estado en Schwager, pero nuevamente vuelve a su terruño, Lota, e ingresará a su antiguo y querido Club el Tani, que seguirá defendiendo como lo hiciera en años atrás.

Le presentamos los saludos a este buen aficionado y pronto le veremos en nuestros rings luciendo sus espléndidas cualidades de boxeador.

Central reforzado ha tenido la representación de nuestro basketbol

Por el Campeonato Nacional eliminó a Schwager y perdió ante el ligero equipo de Tomé. - Damos cuenta de estos partidos que se jugaron en Concepción.

Ya es bien sabido que esas selecciones entre los mejores no dan resultado y es por eso que la Asociación de Básketbol de Lota, mirando este objetivo, determinó dar la representación al Central reforzándose con algunos elementos de otros clubes. Así entonces llegaron a cumplir el compromiso por el Campeonato Nacional de Básketbol, eliminatorias de la séptima zona.

Estuvo bien destacado este conjunto y pudo imponerse a Schwager 35 × 32, pero perdió ante Tomé, que fué el equipo que dejo ser un conjunto de mucho peligro.

Lota-Schwager

En la Cancha del Italiano de Concepción hubo de hacerse la reunion cesteril, según instrucciones de la Federación. Correspondió jugar a Lota con Schwager en el primer match, ganando los lotinos 35 a 32, despues de ir bastante holgado, pero hubo una reacción schwagerina que le acercó a la cuenta y dió animación a un match que se habia presentado frio, precisamente a la superioridad del team lotino. El primer tiempo terminó 25 a 14 a favor de Lota. Los vencedores tuvieron en Lucho Watt su animador y en "Palito" Barriga y Arbulú sus mejores hombres.

Por otra parte Schwager luchó, pero los aleros resultaron ineficaces y podemos decir que fueron causa principal de la derrota, pero también tuvieron en Herrera y Burgos dos fuertes puntales que soportaron el "chaparrón" del equipo lotino que se adjudicó un match inobjetablemente, eliminando así a Schwager.

Tomé-Lota

Vencedores estos dos equipos hubieron de jugar para poder llegar a las finales y fué así como a la otra noche se verificó el partido.

Aquí la cosa cambió en forma lamentable para los lotinos, pues desde el principio Tome adquirió amplia ventaja, hasta terminar el primer tiempo 20 × 4, que les aseguró el match. En el segundo tiempo los lotinos más ganosos con la inclusión de Lucho Watt, aminoraron la cuenta, pero sin amagar el triunfo de los tomecinos que jugaron como para ganar que fué de 30 puntos por 19.

Como puede verse por los ligeros detalles el equipo de Lota, en esta ocasión, estuvo muy bajo del dia anterior y no fué contendor de peligro para Tomé. Lo mejor fué el "palito" Barriga y el constante animador Lucho Watt. El resto muy bajo y completamente descontrolado.

Así los lotinos fueron tambien eliminados de este torneo de la séptima zona por el Campeonato Nacional de Básketbol, pero dejando la impresion que cuando ponen entusiasmo y corazon pueden hacer mucho, sin desmoralizarse, pero una vez que les llega este último factor todo se derrumba. Sin embargo estuvieron bien y el básketbol lotino estuvo muy representado por el Central reforzado con algunos elementos de otros clubes.

Los dirigentes cesteriles se han esforzado este año por mantener a un buen equipo y eso está muy bien y pueda que para otra ocasión tengamos mejor éxito.

Equipo particular "Independiente", que triunfó sobre el "Lautaro" de Lota Bajo, en un match jugado para los dias de Fiestas Patrias.

Buenas perfomances se registraron en el Torneo Atlético del M. Plaza

En el torneo atlético del "Manuel Plaza" verificado en el Estadio de la Compañía, pudimos apreciar algunos nuevos valores que se están destacando nitidamente como elemento de valia dentro del atletismo local, ya que se trata de novicios que, gracias a su perseverancia y amor al deporte, vienen demostrando que a corto plazo estarán colocados dentro de los valores de la región, siempre que perseveren en sus metódicos entrenamientos tal como lo han hecho hasta ahora.

Haciendo una breve reseña podemos mencionar a los siguientes:

Luis Aguilera.—Es un muchacho que cuenta apenas con 18 años de edad, escasos 2 meses de entrenamiento. Se ganó los 3,000 metros para novicios en bonita y reñida lucha con Guillermo Peña.

Reinaldo Heusser.—Otro novicio que es una gran figura en salto alto y largo, perfilándose en los 400 metros planos como un hombre de sobradas condiciones. Tiene mucha pasta de atleta y estamos seguros que con la constancia que le es característica puede ir muy lejos.

Oscar San Martin.—Se adjudicó en gran forma los 800 y 1,500 metros planos, lo que lo coloca como buen fondista. Mejorando los tiempos en esta prueba, ya veremos que figuración puede tener en un futuro no lejano.

Oscar Sarzoza.—Se ganó los 400 metros planos con el bonito tiempo de 57 segundos 2/5, lo que está demostrando a las claras que el hombre tiene mucha pasta para esta clase de pruebas. A su vez se adjudicó los 100 metros planos en gran forma. Creemos que debe dedicarse con todo ahinco al atletismo, dadas sus grandes condiciones que posee.

Juan Bta. Villaleo.—Se trata de un elemento joven, de recia estampa, que se adjudicó el lanzamiento de la bala. Con un entrenamiento metódico tiene forzosamente que superarse no sólo en esta prueba, sino que en lanzamiento del martillo, ya que su físico lo acompaña perfectamente para estas pruebas, que ha elegido como de su especialidad.

"Gran Botillería"

LAURA F. de CARO

Comercio 649 - LOTA - Teléfono 26

Con gran éxito siguen las grandes ventas de los afamados vinos «Macul», «Correa Errázuriz» y «Casa Blanca».

Vinos de mesa por LITROS de las mejores marcas

Selecto surtido en licores importados y nacionales.

Llegó vino reservado Tinto y Blanco en Barrilitos de 40 litros.

Reparto a domicilio; prontitud y seriedad en el despacho.

Comercio 649 - Teléfono 26 - Casilla 99

LOTA

Gran Tienda "LA FAMA"

GONZALEZ Hnos.

DUEÑOS DE CASA:

Aprovechen la única ocasión de vestir elegante y con poco dinero que está brindando la **Gran Tienda «LA FAMA»** con motivo de su BALANCE ANUAL.

Se han rebajado muchos artículos un 20% y en la realización de retazos hay un 30% y hasta un 40% sin tomar en cuenta el alza constante que está experimentando la mercaderia.

PARA SEÑORAS: Hay grandes surtidos en Paños tipo Astrakán, Angora, Caracul y labrados, cuyo valor actual es de $ 140.—; lo liquidamos a sólo $ 100.—. En Lanas, Paños para trajes y abrigos, novedosa variedad de estilos y colores, liquidamos desde $ 39.— el metro.

PARA CABALLEROS: Hay espléndido surtidos en Casimires Nacionales e Importados, en tipo Peinado, semi Peinado y gruesos, de los cuales liquidamos desde $ 560.— el traje sobre medida. Gran stock en Sombreros, Calzado, Camisas, Corbatas, Chalecos de Lana, etc., etc., todos a precio de verdadero réclame.

¡No pierda tiempo!... Visite cuanto antes La **Gran Tienda «LA FAMA»**, para efectuar sus mejores compras.

GONZALEZ Hnos.

Comercio 700 - Casilla 30 - LOTA

Central haciendo una presentación magnífica ganó inobgetablemente al Ferroviario de Santiago por la cuenta de 35X29

Para fiestas patrias hubo buenos espectáculos deportivos, entre otros, tenemos el match de basketbol del Central Sporting Club con el Ferroviario de Santiago.

Fué este un partido que se merecía más público, dado la calidad de ambos conjuntos, pero que debido al tiempo irregular que reinó en esos días y luego las múltiples entretenciones, restaron una mayor concurrencia, pero así y todo, el encuentro se realizó bajo los mejores propósitos.

De partida los santiaguinos sacaron apreciable ventaja, pero esta fué disminuyendo cuando se hicieron algunos oportunos cambios en el mismo cuadro local que impidieron toda acción efectiva, ya que Lucho Watt emboeó lindos dobles de distancia que desmoralizaron a los visitantes.

Luchaban con todos sus efectivos los ferroviarios de Santiago pero nada pudieron ante el juego esplendido del Central que esa noche hicieron gala de lo que pueden cuando ponen todo el corazón. Así las cosas pasaron adelante los locales tras puntos y más puntos hasta que llegaron a adjudicarse este compromiso por la cuenta de 35 x 29.

Jugaron por el Central: Wilson Barriga, Arisberto Barriba, Lucho Watt, Miguel Arbulú, Santiago Barriga y Saldivia.

Competencia interna de atletismo tuvo el Manuel Plaza

Se destacan dos nuevos valores en las pistas, ellos son: Oscar Sarzoza y Reinaldo Heusser.

En la última competencia atlética del "Manuel Plaza" se pudieron destacar algunos nuevos elementos que, dirigidos por el conocido entrenador don Juan Esteban Manriquez, estamos seguros que a corto plazo figurarán como buenos valores dentro del atletismo regional.

Asimismo nos pudimos imponer que, bajo la dirección de Manriquez se encuentran en entrenamiento varias señoritas amantes del atletismo, fundándose recientemente la Sección Femenina dependiente del "Manuel Plaza".

A continuación damos a conocer el resultado de las pruebas verificadas en el Estadio de la Compañía:

100 metros planos

1.°—Oscar Sarzoza
2.°—Pedro Arbulú
3.°—Reinaldo Heusser

200 metros planos

1.°—Pedro Arbulú
2.°—Oscar Sarzoza
3.°—Reinaldo Heusser

400 metros planos

1.°—Oscar Sarzoza
2.°—Oscar San Martin
3.°—Reinaldo Heusser

800 metros planos

1.°—Oscar San Martin
2.°—Julio San Martin
3.°—Antonio Arbulú

1,500 metros planos

1.°—Oscar San Martin
2.°—Juan Vargas
3.°—Julio San Martin

3,000 metros planos

1.°—Luis Aguilera
2.°—Guillermo Peña
3.°—Gilberto Contreras

5,000 metros planos

1.°—Enrique Gacitúa
2.°—Daniel Santibañez
3.°—Juan Vargas

Salto alto

1.°—Reinaldo Heusser
2.°—Pedro Arbulú
3.°—Antonio Arbulú

Salto largo

1.°—Reinaldo Heusser
2.°—Pedro Arbulú
3.°—Florencio Cariaga

Lanzamiento del martillo

1.°—Pedro Arbulú
2.°—José Belmar
3.°—Juan Bta. Villalco

Lanzamiento de la bala

1.°—Juan Bta. Villalco
2.°—Pedro Arbulú
3.°—Reinaldo Heusser

R. URRIOLA B.
Practicante Asterizada
Pabellón 26 — Casa 11
Inyecciones y Curaciones según prescripción médica
Atiende particularmente a domicilio

Pompas Fúnebres

La Empresa Rivas atiende toda la Zona y no tiene sucursales.

Es atendida por sus propios dueños en:

LOTA, CORONEL Y CURANILAHUE

DANIEL RIVAS S.

"CASA LONDRES"

COMERCIO 702 -- JUAN CONTRERAS -- LOTA

EL ACONTECIMIENTO DEL AÑO!

"CASA LONDRES" avisa a su distinguida clientela que ha recibido un gran surtido en ricas telas para trajes y un novedoso surtido en Abrigos de Invierno, cruzados y rectos.

Recién llegado un variado surtido en lanas para señoras, especial para trajes y abrigos.

Abrigos y trajes para niños, en pantalón corto y largo.

Gran Stock de camisas, sombreros y corbatas a precios fuera de toda competencia.

No piense más!... Su problema está resuelto

"CASA LONDRES" será la única Casa en Lota que le dará facilidades para sus compras; **cuenta con créditos especiales a empleados.**

Abona nuestro prestigio un experto cortador, garantizándole que será atendido con esmero, prontitud y elegancia en el vestir.

JUAN CONTRERAS
COMERCIO 702 — LOTA

Siluetas del Deporte

Don Víctor Chamorro Chandia

Siendo todavía un hombre bastante joven es uno de los más viejos de los dirigentes deportivos de la localidad.

Se inició en las tareas directivas siendo aún un muchacho allá por el año 1922 en su club, el Carlos Cousiño, en el cual ha militado siempre y milita actualmente. Ha sido por cuatro lustros una de las columnas fuertes del Carlos y es raro el directorio que haya habido en este período que no haya contado con la colaboración entusiasta y decidida de este buen deportista. Ha desempeñado allí todos los puestos directivos, incluso el de presidente en varias ocasiones, menos el de tesorero.

Pero, donde se ha palpado más nitidamente la labor fecunda y la vida deportiva, siempre inquieta de don Víctor Chamorro, ha sido, sin lugar a dudas, en el seno de la dirigente máxima del fútbol local.

Ha sido de esos dirigentes incansables con que hemos tenido la suerte de contar. Su actuación como dirigente en la Asociación de Fútbol, representando siempre al Carlos Cousiño, data desde el año 1923, habiendo sido en aquella época el dirigente más joven que llegó hasta la Asociación.

En estos veinte años, nuestro siluetead o, ha desempeñado los puestos de director, prosecretario, secretario, vicepresidente y presidente en dos períodos, y en este largo lapso su entusiasmo y amor por el popular deporte no ha decaído y hoy como entonces lo encontramos en la Asociación, con los mismos arrestos juveniles, desempeñando la vicepresidencia con la aprobación y la confianza de todos los clubes afiliados a nuestra dirigente.

Esa es una labor que es necesario hacer resaltar: son veinte años, la mitad de una vida casi puesta al servicio de la colectividad, porque para nadie es desconocido que estos puestos directivos son solamente sacrificios y sinsabores, sacrificios que el espíritu, siempre dispuesto a servir, de don Víctor Chamorro, ha afrontado con entereza, con entusiasmo y un amor propio nunca desmentido.

Ha sido censurado, combatido y puesto en tela de juicio en varias oportunidades por su carácter franco y su costumbre de llamar casi siempre las cosas por su nombre. Ha triunfado, a pesar de todo y ahí lo tenemos aún en las líneas de avanzada de nuestro fútbol.

Dirigentes como don Víctor Chamorro necesitamos muchos aún en nuestro ambiente deportivo y a esos hombres es a los que debemos prestarles toda nuestra cooperación y de esta manera otra vez la suerte de nuestro fútbol, que merece estar colocado en un sitial mucho más honroso. Estos hombres han estado al frente de él cuando su época de oro y sueñan con llevarlo hasta aquel sitial nuevamente.

Estas líneas no van tras el halago para determinada persona, sino que son el reconocimiento y el estímulo a que tienen derecho los hombres que sacrifican sus horas de legítimo descanso en bien de la comunidad en general.

Justo es reconocerles sus desvelos y, más aún, agradecerles.

P. V. C.

LOS VIEJOS CRACKS DEL FUTBOL DE LOTA que actuaron con verdadero éxito frente a un equipo juvenil del "Luis Acevedo". El match terminó a cero goal, lo que quiere decir que estos viejos todavía le "pegan a la redonda".

Componen este cuadro los siguientes jugadores. (De pie): Marciano Márquez, Armando Rivera, Juan de Ds. Carvajal, Luis Alb. Ceballos, Luis Altamirano, Juan Peña, Gregorio Chamorro, Luis J.° Muñoz, Miguel Hernández, Luis Figueroa, Erasmo Aravena, y de rodillas, Miguel Vargas.

Manifestación

Con motivo de ser el día de su onomástico del señor Miguel López, un grupo de sus amigos le ofrecieron una simpática manifestación en los comedores de la Federación del Trabajo, a la que asistieron las siguientes personas:

Teniente señor Sepúlveda, Alféres señor Vera, Sargento 1.° señor Varas, señores Juan Moya, Arturo Valencia, Carlos Nordenflicht, B. Zapata, F. Boni, E. Garrido, Enrique Flores, E. Moncada, Juan Valenzuela, Alarcón, Rafael Briceño, E. Arévalo y Juan Yévenes.

Erogaciones

Doña Doralisa Arévalo v. de Ríos, hace llegar sus más expresivos agradecimientos al personal del Taller Eléctrico del Chifión, por la ayuda monetaria efectuada a su favor, a raíz del fallecimiento de su esposo don Leandro Ríos (Q. E. P. D.).

Los erogantes fueron:

Srs.: A. Araya, $ 10.—; J. Contreras, 10.—; P. Aranedа, 10.—; R. García, 15.—; B. Alarcón, 10.—; E. Riquelme, 10.—; A. Sanhueza, 5.—; E. Venegas, 10.—; N. Ortiz, 10.—; J. Quezada, 5.—; W. Cuadra, 5.—; M. Cofre, 2.—; F. Amaya, 2.—; M. Cuadra, 2.—; R. Pinilla, 5.—; J. Aguilera, 10.—; M. Moraga, 5.—; H. Cisternas, 10.—; C. Loyola, 5.—; P. Garrido, 2.—; J. Escalona, 5.—; U. Leal, 2.—; E. Tapia, 5.—; O. Araya, 5.—; M. Jara, 5.—; F. Aguilera, 10.—; J. Bulnes, 5.—; M. Aguilera, 5.—; U. Luna, 5.—; J. Muñoz, 5.—; E. Cruces, 5.—; V. San Martín, 5.—; G. Herrera, 5.—; J. Aguilar, 5.—; A. Pacheco, 5.—; V. Fuentes, 5.—; R. Beltrán, 5.—; J. Arce, 5.—, y F. Yevenes, 5.—

Total erogado, $ 240.— (Doscientos cuarenta pesos).

Don Fernando Ríos, que trabaja de mecánico en el Pique Grande, da sus más sinceros agradecimientos a todos sus compañeros de trabajo que en forma tan espontánea contribuyeron a la erogación efectuada con motivo del fallecimiento de su padre don Leandro Ríos (Q. E. P. D.).

Los erogantes fueron:

P. Sanhueza, $ 5.—; H. Flores, 5.—; D. Avilez, 5.—; E. Jara, 5.—; D. Martínez, 5.—; G. Sanhueza, 5.—; E. Chamblas, 5.—; R. Sepúlveda, 5.—; M. Tapia, 5.—; J. Torres, 5.—; C. Carrasco, 5.—; C. Villena, 5.—; D. Velozo, 5.—; D. Flores, 5.—; Tronceso, 5.—; J. Guzmán, 5.—; F. Carroza, 5.—; J. B. Figueroa, 5.—; J. Vidal, 5.—; F. Fuentealba, 5.—; V. Delgado, 5.—; A. Pérez, 5.—; V. Torres, 10.—; J. Fierro, 5.—; I. Pinto, 5.—; B. Reyes, 3.—; F. Sealls, 5.—; J. Fica, 5.—; H. Sanhueza, 5.—; A. Espinoza, 5.—; A. Rivera, 5.—; C. Paredes, 5.—; I. Urra, 5.—, y M. Sanhueza, 5.—

Total erogado, $ 183.— (Ciento ochenta y tres pesos).

Don Santos Roa Opazo, que trabaja de maderero en el Pique Grande, agradece a sus compañeros de trabajo por la erogación que le hicieron con motivo de encontrarse enfermo.

Los erogantes fueron:

J. Ruiz, $ 5.—; J. García, 3.—; R. Carrillo, 2.—; M. Faúndez, 2.—; J. Pérez, 2.—; O. Riquelme, 2.—; J. Morales, 2.—; F. Martínez, 2.—; M. Fonseca, 5.—; A. Bernachea, 1.—; J. Mena, 2.—; J. Ruiz, 2.—; J. Ruiz, 1.—; A. Chamblas, 3.—; M. Lizamá, 2.—; R. Bermachea, 2.—; P. García, 2.—; J. Ruiz, 2.—; R. Sáez, 2.—; P. Hernández, 2.—; C. Anguita, 2.—; A. Muñoz, 2.—; E. Hermosilla, 2.—; J. Alvarez, 2.—; A. Chávez, 1.—; S. Quintana, 3.—; M. Aguilar, 1.—; N. Vargas, 2.—; D. Mendoza, 1.—; M. Sánchez, 1.—; O. Cruz, 1.—; D. Garrido, 2.—; N. Campos, 1.—; I. Vásquez, 2.—; F. Arias, 2.—; E. Henríquez, 1.—; J. Castro, 2.—; J. Avilez, 2.—; C. Monsalves, 2.—; M. Henríquez, 2.—; J. Neira, 2.—; D. Mena, 2.—; G. Cerda, 3.—; D. Yevenes, 2.—; E. Ruiz, 2.—; J. Jimenes, 2.—; F. Ortúzar, 3.—; F. López, 2.—; P. Hermosilla, 1.—; J. Arévalo, 1.—; L. Carrillo, 1.—; T. Aranedа, 2.—; A. Muñoz, 2.—; J. Matamala, 1.—; J. Sanhueza, 1.—; A. Aguayo, 1.—; T. Flores, 2.—; J. Aguayo, 2.—; R. Arévalo, 1.—; E. Romero, 2.—; C. Inzunza, 2.—; L. Sánchez, 2.—; M. Parra, 1.—; D. Oñate, 2.—; R. Zenteno, 1.—; A. Carrillo, 1.—; C. Aguayo, 1.—; D. Pérez, 1.—; E. Osorio,

Los productos de la Compañía Cervecerías Unidas son siempre los

MAS EXQUISITOS

PIDA:
Cerveza
Pilsener
Stout

GASEOSAS:
Aloja
Bilz
Papaya
Ginger Ale Rex

Beba PANIMAVIDA, la mejor Agua Mineral

REPARTO A DOMICILIO

Cousiño 571 — LOTA — Teléfono 29

FRIXIA DE VERA

AVISO

A los Padres y Madres de Familia

Se les recomienda que cooperen a la educación de sus hijos, ordenándoles que cuiden el aseo de su persona y de las habitaciones, así como el exterior de las casas de la Población.

No deben rayar las murallas, ni mancharlas con tiza o pintura o lápiz.

No deben cortar ramas de los árboles, ni destruir las plantas y flores, que existen para el agrado de todos los habitantes.

No deben tirar piedras a los autos y trenes, por ser éste un acto criminal.

Hacer tales cosas revela mala educación y perjudica el porvenir del que aspira a progresar en la vida.

1.—; C. Saavedra, 1.—; F. Mella, 2.—; M. Carrillo, 1.—; P. Vargas, 1.—, y M. Vallejos, 2.—

Total erogado, $ 134.— (Ciento treinta y cuatro pesos).

La familia de don Juan Antonio Toledo Peña (Q. E. P. D.), hace llegar sus más expresivos agradecimientos a todos los amigos y compañeros de trabajo, por la erogación efectuada a su favor ante el sensible fallecimiento de su querido deudo.

Los erogantes fueron:

José Rodríguez, $ 10.—; G. Mora, 10.—; C. Poblete, 5.—; A. Valencia, 5.—; F. Salgado, 5.—; B. M., 5.—; L. Vásquez, 5.—; V. Sánchez, 5.—; A. Figueroa, 5.—; R. Muñoz, 5.—; J. Poblete, 5.—; H. Neira, 5.—; M. Jara, 1.—; J. Araya, 5.—; J. Díaz, 5.—; P. Vega, 5.—; V. Toro, 2.—; M. Macaya, 5.—; J. Osuna, 10.—; N. N., 50.—; G. Golberg, 10.—; M. Contreras, 5.—; F. Orellana, 5.—; R. Lalanne, 10.—; J. Rivas, 10.—; R. Espinoza, 5.—; R. Arévalo, 2.—; L. Ortiz, 1.—; C. Riveros, 3.—; W. Melgoza, 5.—; J. Yevenes, 5.—; R. Gaete, 5.—; J. Sáez, 5.—; S. Pardo, 5.—; J. Bulnes, 5.—; C. Sunzo, 5.—; A. Mansilla, 5.—; Sr. Cortez, 5.—; J. J., 1.—; G. Saavedra, 2.—; E. P. L., 2.—; A. Mellado, 5.—; J. Moraga, 10.—; R. Herrera, 5.—; P. Casanueva, 10.—; R. Moraga, 5.—; R. Muñoz, 5.—; R. Villagra, 10.—; T. Olavarria, 5.—; B. Pacheco, 5.—; J. Mendoza, 5.—; J. Pinto, 10.—; J. Muñoz, 5.—; J. Novoa, 1.—; B. Orellana, 10.—; C. Cartes, 5.—; L. Mendoza, 5.—; A. Alarcón, 5.—; O. Leal, 4.—; B. Ulloa, 5.—; C. Merdoza, 5.—; J. Mendoza, 5.—; J. Romero, 5.—; C. Mora, 5.—; A. Vivanco, 1.—; G. Jara, 2.—; L. Sánchez, 5.—; B. Abarca, 1.—; F. Avilez, 1.80; L. Pizzini, 1.—; J. Alvear, 5.—; D. Crinosto, 2.—; J. Bustos, 5.—; N. N., 2.—; N. N., 1.—; J. S., 2.—; L. P., 1.—; N. S., 2.—; C. C., 2.—; M. Oviedo, 10.—; A. Leighton, 5.—, y J. Malbran, 5.—

Total erogado, $ 444.80 (Cuatrocientos cuarenta y cuatro pesos 80 centavos).

CASOS Y COSAS DE ESTADOS UNIDOS

Para el latinoamericano que llega por primera vez a la tierra de los rascacielos, cada día que pasa en ese gran país, va sintiendo intimamente el perfecto panorama de organización, que se deja ver en todo aspecto de la vida diaria. Muchísimas son las enseñanzas que quedan, aunque la estada sea breve. Múltiples son los ejemplos de patriotismo, de espíritu cívico, de humanidad, de cooperación, de actividad, de superación, etc. que va constatando en cada sitio que visite. Incontables son las demostraciones resultantes de esta convicción que tiene el hombre de Estados Unidos de que, dentro de su especialidad, debe tratar de rendir el máximo en la forma más correcta posible.

No se pretende enumerar en un modesto artículo las profundas lecciones que un viajante recibe. Podría escribirse muchos libros, haciendo comparaciones entre las mentalidades norte y sudamericanas.

Como curiosidad ahí van algunas anotaciones en diversos aspectos:

En diarios y revistas tienen la costumbre de citar la edad de las personas que nombran. Así, por ejemplo, al poner la fotografía de una novia, leemos al pie: señorita Joan Smith, 26, que mañana contrae matrimonio..., etc. O bien: Coronel W. S. Brown, 47, que acaba de llegar de Guadalcanal..., etc. Es de figurarse la campaña en contra que se haría en nuestro país, al verse la posibilidad de tomar esta inofensiva costumbre. Como lloverían las denuncias contra los Directores de Diarios...

En Estados Unidos se saluda a las mujeres sin darles la mano. Solamente se les dice: How do you do?, con una pequeña venia. Cualquiera se puede quedar con la mano estirada más de una vez.

Allá, la gente se baña inmediatamente después de las comidas, sin esperar las dos horas reglamentarias, que aquí nos enseñan desde niños. Jamás les sucede nada.

Cuando una persona estornuda, no dicen "salud", como nosotros. Son más curiativos. Dicen: ¡Dios lo bendiga!...

Los hombres norteamericanos no usan bigotes. Sólo los llevan los que hacen de "malo" en las películas.

Todas las farmacias son, a la vez, fuentes de soda, donde hay refrescos, pasteles y sandwichs.

Los besos no se dan allá con la reserva que aquí se acostumbra. Se puede besar a la novia en todo sitio público, sin que a nadie le llame la atención la almibarada escena.

Litografía Concepción, S. A.

SERVICIO METEOROLÓGICO DE LOTA ALTO

Observaciones registradas hasta el 30 de Septiembre de 1943 y su comparación con el año anterior en igual lapso de tiempo

TERMOMETRIA

Temperatura	A la sombra		Cielo descubierto
	1942	1943	1943
Máxima del año	27°	27°	40°
Mínima del año	2°	3°	-2°

HIGROMETRIA

Humedad del aire	1942	1943
Máxima del año	94	90
Mínima del año	28	27

BAROMETRIA

Presión atmosférica	1942	1943
Máxima del año	776	777
Mínima del año	755	754

PLUVIOMETRIA

Milímetros de agua caída	1942	1943
Total hasta la fecha	719,4	584,6
Total en el año	773,0	—

AGUA CAIDA EN 1942 Y EN LO QUE VA CORRIDO DEL PRESENTE AÑO

Meses del año	1942		1943	
Enero	2,1	milímetros	—	milímetros
Febrero	13,3	„	2,1	„
Marzo	21,9	„	41,2	„
Abril	53,5	„	22,9	„
Mayo	85,1	„	178,9	„
Junio	74,0	„	64,0	„
Julio	189,5	„	92,6	„
Agosto	217,6	„	59,0	„
Septiembre	62,4	„	123,9	„
Octubre	23,1	„		„
Noviembre	29,5	„		„
Diciembre	1,0	„		„
TOTAL	773 0	„	584,6	„

Mareas en el puerto de Lota, correspondientes al mes de Octubre de 1943

Fecha	Alta marea		Alta marea		Baja marea		Baja marea	
1	10h.	38m.	22h.	58m.	16h.	37m.	4h.	48m.
2	11	10	23	20	17	11	5	14
3	11	31	23	47	17	52	5	45
4	12	10	0	32	18	40	6	22
5	12	56	1	29	19	42	7	12
6	13	57	2	48	21	03	8	24
7	15	13	4	21	22	33	9	58
8	16	35	5	39	23	20	11	48
9	17	47	6	41	23	25	12	46
10	18	49	7	33	0	35	13	34
11	19	43	8	19	1	32	14	17
12	20	32	9	02	2	24	14	57
13	21	17	9	43	3	12	15	35
14	21	50	10	24	3	59	16	12
15	22	43	11	05	4	46	16	49
16	23	20	11	27	5	32	17	26
17	23	46	12	11	6	21	18	03
18	0	29	12	59	7	14	18	43
19	1	15	13	56	8	15	19	32
20	2	09	15	12	9	31	20	41
21	3	18	16	43	10	51	22	13
22	4	32	17	56	11	20	23	57
23	5	39	18	44	11	36	0	44
24	6	33	19	22	12	35	1	22
25	7	17	19	55	13	20	1	53
26	7	56	20	26	13	59	2	22
27	8	31	20	58	14	37	2	49
28	9	06	21	29	15	12	3	16
29	9	41	22	—	15	49	3	44
30	10	16	22	34	16	25	4	12
31	10	55	23	11	17	05	4	45

Visitación de (5)
Imprentas de la Biblioteca Nacional
Santiago

La Opinión

PUBLICACION DE LA COMPAÑIA CARBONIFERA E INDUSTRIAL DE LOTA

INFORMACIONES Y FOTOGRAFIAS DE LOTA, CORONEL Y CURANILAHUE

Año XX — Edición de 12 páginas — Lota Alto, Noviembre de 1943. — PRECIO: 20 centavos — Núm. 375

EN LAS MINAS DE CARBON DE INGLATERRA

Debemos a la gentileza del señor D. Revel Dick, Adicto de la prensa de la Embajada Británica, las fotografías que publicamos a continuación sobre algunos aspectos del trabajo en las Minas de Carbón de Inglaterra.

El carbón es sacado a veces desde una profundidad de 3,000 pies. Aquí los mineros usan barrenos para romper las paredes de carbón y luego lo cargan en sus carros.

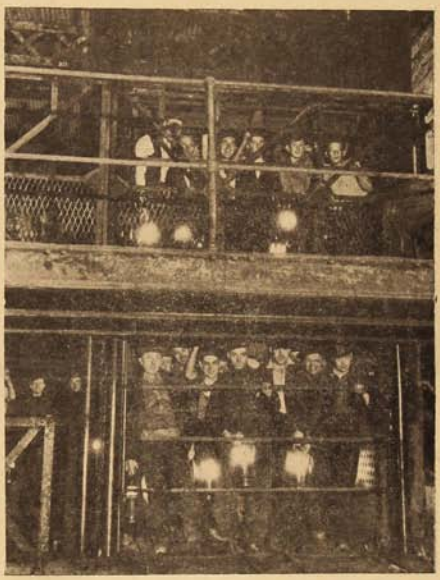

Existen en las minas ascensores que pueden cargar carros u obreros. Aquí descienden los mineros llevando en sus manos las lámparas con que se alumbran en su trabajo.

NOTAS DE ACTUALIDAD

Las horas libres

El uso que el obrero haga del tiempo que no ocupa en su trabajo está estrechamente ligado a numerosos problemas que afectan a la producción y al porvenir profesional del trabajador.

Cuando las horas libres se destinan a los vicios, la asistencia al trabajo se resiente y el obrero deja de ganar muchos miles de pesos anualmente en salarios perdidos. Hay quienes, por no asistir a su ocupación los días Lunes, han dejado de ganar dos mil pesos en el año. Estas fallas se traducen también en descrédito del obrero y en demora en obtener los ascensos que fácilmente consiguen los más sobrios y ordenados.

En cambio, cuando las horas libres se destinan a la instrucción o simplemente a sanas distracciones, el obrero dispone de más recursos y progresa más rápidamente en su carrera profesional.

Para un buen aprovechamiento de las horas libres hay en Lota, así como en Curanilahue y Coronel, numerosos locales que la Compañía proporciona con tal fin a su personal. Solamente en Lota, la Compañía mantiene, aparte del Estadio y del Gimnasio, que son los mejores del Sur del País, un Teatro, Casino y veintidós locales sociales, donde pueden desarrollarse en los días festivos reuniones, fiestas, actos deportivos, etc., que distraigan al pueblo sin perjudicar la asistencia al trabajo al día siguiente.

Sería deseable que en la ciudad de Lota Bajo, el Municipio procurara fomentar la instalación de locales donde se proporcionaran entretenciones a los obreros. Para ello, puede disponer de los recursos que el Art. 181 de la Ley de Alcoholes (último texto refundido) ordena entregar a las Municipalidades "para que lo destinen exclusivamente a la construcción de campos de deportes, plazas de juegos infantiles, entretenimientos populares".

Por otra parte, los Directorios de los Clubes Deportivos y de las instituciones mutualistas, harían una obra laudable si mantuvieran abiertos sus locales durante los días festivos, realizando programas musicales y expendiendo refrescos y toda clase de bebidas sin alcohol.

Actualmente, varios de esos locales están cerrados el día Domingo, porque los dirigentes de la institución no han establecido en forma normal la atención de los socios en días festivos, como lo requiere el fomento de la cultura popular. Sería deseable una activa preocupación en esta materia.

No hay duda que, con la cooperación general, secundando la obra de la Compañía, se obtendría un feliz resultado en bien del más adecuado aprovechamiento de las horas libres en nuestra zona.

X.

Dr. José Zemelman

Medicina interna y niños

Monsalves 141

Enrique Soto D.

De un diario de un viajero

Día 22.—Me he alzado temprano después de dormir algo mal a bordo del "Don Thompson". Ha sido culpa mía venirme a bordo ayer por la tarde estimando que el buque podría hacerse a la mar antes del amanecer de hoy.

La culpa de mi mal dormir no es en ningún caso de la nave: los culpables son los terribles ruidos de la faena de cargüio y el terrible vocabulario de los jornaleros. Después varias veces sobresaltado por esos "disparos" de tan gracioso calibre... creí verme asaltado por todas las huestes reunidas de los Benavides o de Pancho Villa.

Me he levantado, repito, en el momento preciso en que la nave vira y zarpa de Lota, en viaje directo a Antofagasta para seguir luego después a Iquique.

1,037 millas de navegación son las que haré nuevamente, o sea, más de dos mil millas de ida y regreso. Así mi "record" alcanzará a más de seis mil millas debidamente navegadas.

Desde el buque, Lota se ve envuelta casi totalmente en humo denso, que me comprueba la razón que tienen los médicos para disponer a cualquier paciente y como primera providencia el cambio de clima. Alguien a mi lado me dice que Lota es insalubre y otro más sentimental agrega que se trata sencillamente del alma del carbón que asoma tímida, como avergonzada de su repentina libertad.

He desayunado. Un "robusto" trozo de carne con dos no menos robustos huevos sacian mi apetito y me provocan cierta sed. ¡Lástima es no repetir la hazaña de San Pedro para ir a Coronel a echarse unos "coletos"!

Desde la borda y por la proa del buque se divisan las Tetas del Río Bío, como las de una mujer joven y bonita, desnuda, tendida de espaldas frente al sol. Más allá tumbes, como una larga lengua haciendo burlas al viajero.

Aún más allá, todo mar y cielo. El mar que nos ofrece "futuro esplendor" y el "cielo azulado" (a lo menos por ahora).

Cuando escribí el cielo azulado "a lo menos por ahora" estaba en toda la razón. A la hora del té el cielo se ha tornado gris; pero la visibilidad es magnífica. Sin necesidad de los gemelos admiro la cordillera de los Andes, como un gran lienzo blanco caprichoso, con ligeras nubes blancas jugueteando en las alturas.

ANTOFAGASTA. — Día 27.— Desocupado de un asunto que debí resolver y que era la razón más poderosa de mi viaje, he aquí que quedo libre como una avecilla para trinar cuando y cómo me de la gana. Y he trinado Dios mío! en qué forma!

Alta Mar, Agosto de 1943.

Don Enrique Bosshardt W.

Un sentimiento de sincero pesar ha causado en todos nuestros círculos el sensible fallecimiento del distinguido caballero, don Enrique Bosshardt Westwell, acaecido en Concepción el Martes 26 del mes ppdo., después de soportar una larga y penosa enfermedad.

Baja a la tumba el señor Bosshardt a la avanzada edad de 75 años, después de una vida laboriosa dedicada al trabajo, del cual hizo un verdadero culto, legando a los suyos el ejemplo de sus virtudes como padre amante y esposo ejemplar y a cuantos le conocieron su ponderado don de gentes y de caballero sin tacha.

Hijo de la rubia Albión, había nacido en Ingiaterra el año 1868, abrazando en su juventud la carrera de marino, lo que le dió ocasión para navegar en todos los mares, adquiriendo grandes conocimientos de los hombres y de las cosas y una vasta ilustración y cultura. Dominaba varios idiomas asimilados en los diversos países que había recorrido.

En el año 1900 se radicó en Lota, contrayendo matrimonio con una distinguida dama de nuestro pueblo, formando un respetable hogar, que hoy llora consternado su desaparecimiento.

Desde el año 1900 perteneció al personal de la Compañía Carbonífera e Industrial de Lota, primero como ingeniero de los barcos de su flota, y después, por muchos años, al Departamento de Electricidad en una de sus secciones más importantes, hasta el año 1937, época en que debido al precario estado de su salud hubo de alejarse de nuestro pueblo para radicarse en Concepción, donde lo ha sorprendido la muerte.

Sus funerales efectuados en ésta el Miércoles 27, constituyeron una verdadera demostración de duelo, asistiendo a ellos los altos jefes de la Empresa y numerosos de sus amigos.

Al inhumarse los restos en el Cementerio habló en representación de la Compañía, el Jefe del Departamento del Bienestar, señor Octavio Astorquiza, poniendo de relieve las excepcionales cualidades que adornaban al extinto y haciendo mención a los dilatados y útiles servicios que en vida prestó a la Empresa.

Ante el fallecimiento de don Enrique Bosshardt, nuestro periódico hace llegar su más sentido pésame a su distinguida familia y muy en especial a sus hijos: el señor Rodolfo Bosshardt M., empleado del Establecimiento y a la señorita Florencia Bosshardt M., Visitadora Social del Seguro Obrero de la localidad.

DAMAS DE LOTA

Permanentes, Manicure, Peinados al agua y Marcel

ATENCION ESMERADA E HIGIENE ABSOLUTA

Máquinas modernas

BAJO MERCADO — LOTA ALTO

ERNESTINA F. DE PARRA

Diplomada en la Escuela Politécnica "Díaz Gascogne" - CONCEPCION

VIDA SOCIAL

MANIFESTACION

Con motivo de su cambio de residencia a Concepcion, un grupo de sus relaciones ofreció una manifestación de despedida a las señoritas Senoceain, siguiendose un animado baile, asistiendo las siguientes personas:

Señoritas: María, Silvia y Alicia Senoceain, América, Nora y Mirta Cabezas, Ivonne y Susana Mora, Telvi Salazar, Francisca Alarcón, Hilda Castex, Margarita Carrasco, Elena Arana, Eliana López, Graciela Sanhueza y Silvia Arcaya. Señoras: Cayaya de Maillet y Aurístela de Fuentes.

Señores: Emiliano López, Humberto Maillet, Gregorio Cabezas, Edmundo Pinto, Luis Miguel, Héctor Senoceain, Renán Sanhueza, Pablo García, Orlando Fuentealba, Guillermo Wittle, Daniel Ortiz, Agustín Cancino, Gustavo Chávez, Carlos Hasse, Octavio Alarcón y Luis Uribe.

Excusó su inasistencia el señor Arturo Osses.

CONCERTACION DE MATRIMONIO

Ultimamente se ha concertado el matrimonio de la señorita Ida Jerez Almandra con el señor José Zagal Zagal.

NACIMIENTOS

En Lirquén un hijito del señor Galvarino Gutiérrez y de la señora Berta Jara de Gutiérrez.

—Una hijita del señor Florencio Milla y de la señora Telma Alvear de Milla.

—Una hijita del señor José Arévalo y de la señora Petronila Silva de Arévalo.

—Una hijita del señor Héctor Pascual y de la señora Mercedes González de Pascual.

—Un hijito del señor David Avendaño y de la señora Rosario Espinoza de Avendaño.

—Una hijita del señor Reinaldo Vera y de la señora Aida Andaur de Vera.

—Una hijita del señor Bienvenido Alveal y de la señora Laura Sierra de Alveal.

—Una hijita del señor Manuel Cisternas y de la señora Rosa Flores de Cisternas.

—Un hijito del señor José Flores y de la señora Digna Riffo de Flores.

—Un hijito del señor Manuel Abarza y de la señora Donatila Azocar de Abarza.

—Una hijita del señor Pedro Gutiérrez G. y de la señora Josefina Rodríguez de Gutiérrez.

—Una hijita del señor Manuel Díaz y de la señora Roberto Badilla de Díaz.

—Una hijita del señor Edmundo Neira y de la señora Emilia Castillo de Neira.

ENFERMOS Y OPERADOS

Ha sido sometida a una intervención quirúrgica con todo éxito la señora Emilia Faúndez de Sáez.

Hospitalizados en Departamentos del Hospital del Establecimiento, las siguientes personas:

Don Pedro Cabezas Ortiz, telefonista de la Central.

—Don José Concha Campos, mayordomo Planta Eléctrica.

—Don Luis A. Mellado Castillo, empleado de Maestranza.

—Don Manuel Quiero Alarcón, empleado del Pique Alberto.

—Don Kurt Koserak, empleado de Cerámica.

—Don Horacio Gómez, empleado de la Planta Eléctrica.

—Continúa delicado de salud la señora Benita Soto de Chávez, esposa del señor Filadelfo Chávez, presidente del Deportivo "Luis A. Acevedo".

FALLECIMIENTOS

El Martes 26 de Octubre falleció en Concepción, después de una larga y penosa enfermedad, el distinguido caballero don Enrique Bosshardt Westwell.

Sus funerales se verificaron en Lota con numeroso acompañamiento.

"La Opinión" presenta a sus familiares su más sentida condolencia.

—Ultimamente han fallecido en esta localidad, los siguientes operarios del Establecimiento, presentando a sus respectivos familiares nuestra condolencia:

Don Sixto Aburto Bravo, apir del Chifión.

—Don Arturo Cartes Rebolledo, apir del Pique Grande.

—Don José Luis Valenzuela, obrero de Población.

—Don Santos Cisternas Soto, cabo del Pique Grande.

—Don José Alberto Saavedra, obrero de Población.

—Don Nicanor Soto Reinaldo, enmaderador del Chifión.

—Don Francisco Orellana Valenzuela, bombero del Chifión.

—Don Temistocles Muñoz Muñoz, apir del Pique Grande.

—Don Abel Mella Cabrera, maquinista del Pique Grande.

BAUTIZO

En la Parroquia de Lota Bajo ha sido bautizada Silvita, hijita del señor Oscar Troncoso Palavicino y de la señora Rosa Lela Vidal de Troncoso.

Fueron sus padrinos el señor Leonidas Saldias Segura y la señora Hortensia Palavacino de Saldias.

MATRIMONIO

Recientemente se efectuó en la Iglesia Parroquial de Lota Bajo el matrimonio de la señora María Edith Burger Aravena con el señor Antonio Alvarez Almarza.

Fueron padrinos por parte de la novia el señor Enrique Parra y señora Guillermina de Parra. Por parte del novio el señor Luis Giralt y señora Ana de Giralt.

Depósito de Cia. Cervecerías Unidas

En esta época de calor, nada más indicado que una exquisita

Pilsener de la Cia. Cervecerías Unidas.

Pídala a su distribuidor autorizado:

FRIXIA DE VERA

Cousiño 571 — LOTA — Teléfono 29

CRONICA LOCAL

Brillantemente se celebró la Semana del Niño auspiciada por el Rotary Club

Participaron alumnos de las Escuelas Públicas y Particulares. - Los números programados resultaron todo un éxito.

Rotary Club de Lota, siempre atento a las necesidades y perfeccionamiento de la niñez, dedicó la Semana del Niño comprendida entre el 18 y 24 de Octubre, para lo cual nombró Presidente de la Comisión de festejos al señor Rosauro Santana Ríos, quien se encargó de confeccionar el programa de fiestas y total desarrollo que, a juicio de la Directiva de Rotary, ha merecido una felicitación muy especial.

Fué así como dando cumplimiento al programa elaborado para este fin, se realizaron todos sus números dentro del mayor entusiasmo y con participación de Delegados de Rotary, profesores y alumnos de las distintas Escuelas de la localidad.

Lunes 18 de Octubre — Día de la Madre y la Familia

En cada una de las Escuelas se desarrollaron actos conmemorativos a este día, siendo el principal, el desarrollado en el Teatro de la Compañía, donde hubo un acto literario, con recitales, números de canto, representaciones de comedias, etc., etc., y con asistencia de padres y madres, delegaciones de alumnos y de Delegados de Rotary.

En esta ocasión y previa elección por el Consejo de Profesores de cada Escuela, se otorgaron los premios de estímulo a las Madres más meritorias de cada escuela, consistentes en hermosos juegos de té de 6 piezas "Cerámica" que Rotary obsequiaba gentilmente.

Madres premiadas

Las madres que resultaron premiadas son las siguientes:

Colegio "Santa Filomena".—Señora Edelmira Leiva de Acuña.

Escuela N.° 4.—Señora Bienvenida Sáez de Zenteno.

Escuela N.° 6.—Señora Amelia Segundo de Valenzuela.

Escuela N.° 8.—Señora Araminta Rodríguez de Jara.

Escuela N.° 11.—Señora Esther Araneda de Poblete.

Escuela N. 18.—Señora Silveria de Seguel.

Escuela "Isidora Cousiño".—Señora Mercedes Chandía.

Escuela "Matías Cousiño".—Señora Aida Siley de Pampaloni.

Escuela N.° 21.—Señora Herminia Rivas de Quiroz.

Martes 19 de Octubre — Día del Cine

La totalidad de los alumnos y alumnas de las distintas Escuelas, que sumaban 4,163 niños, concurrieron al Teatro de la Compañía, donde se pasaron películas apropiadas a la niñez.

Miércoles 20 de Octubre — Día del Deporte

Mañana — Estadio.—En la mañana se desarrolló en el Estadio un programa de fútbol y básketbol, en el que tomaron parte las Escuelas N.° 4, 6 y 21 en primera y segunda serie.

Ganador de la primera serie resultó la Escuela N.° 6, adjudicándose una pelota de fútbol y una medalla para el capitán.

En segunda serie resultó ganador la Escuela "Matías Cousiño", correspondiéndole una pelota de fútbol y una mención honrosa para el equipo perdedor.

En el campeonato de básketbol se clasificó ganador la Escuela N.° 4, correspondiéndole una pelota de básketbol.

Tarde — Gimnasio.—Con asistencia del alumnado y profesorado de todas las escuelas, más el numeroso público que llenaba por completo el local del Gimnasio, se dió comienzo a los números programados, entonándose la Canción Nacional por la totalidad de los asistentes. Se representaron números de rondas por los Colegios de Niñas, presentaciones gimnásticas, bailes, etc.

El jurado acordó dar el primer premio a la Escuela N.° 21, consistente en una pelota de básketbol. A la Escuela N.° 11 también una pelota de básketbol. Un diploma a las Escuelas N.° 8 e "Isidora Cousiño". Por su impecable presentación fué obligado al bis el número representado por los alumnos de la Escuela "Matías Cousiño".

Jueves 21 de Octubre — Día de la Patria

El amigo Rotario de cada escuela dió una conferencia sobre el concepto de Patria, haciendo resaltar los nombres de los Padres de la Patria que a costa de sacrificios coronaron sus esfuerzos con el nacimiento de la República. En la mañana, delegaciones de alumnos de las distintas escuelas, visitaron la Cerámica, Elaboración de Maderas, Maestranza y otras reparticiones de la Compañía, siendo gentilmente atendidos por Rotarios, quienes dieron toda clase de explicaciones a los alumnos acerca del funcionamiento e importancia que tienen estas industrias.

Viernes 22 de Octubre — Día del juego y la recreación

La Compañía puso a disposición un tren especial para que se trasladaran a Concepción todos los alumnos, visitando primeramente el local de la Compañía Cervecerías Unidas, donde fueron obsequiados con refrescos. En seguida atravesaron el puente carretero sobre el Bío Bío, se trasladaron al hermoso paraje de San Pedro, donde se desarrollaron concursos de volantines, partidos de fútbol, juegos, etc., etc. En resumen una espléndida tarde de recreación. El regreso fué sin ningún contratiempo, iniciándose un desfile entonando todos la Canción de Yungay, encabezado por la Banda de la Compañía.

Sábado 23 de Octubre — Día de la Religión y la Moral

A un imponente acto dió lugar la Misa de Campaña celebrada este día. En esta ocasión el Rvdo. P. D. Francisco Ramírez, pronunció una brillante alocución exaltando las virtudes ciudadanas, el amor por la Religión y el respeto a la Iglesia.

En este acto habló el Presidente de Rotary don Pedro González, la señora Consuelo Berg de Tiffi a nombre del profesorado y un alumno de la Escuela N.° 6.

Acto continuo se procedió a la

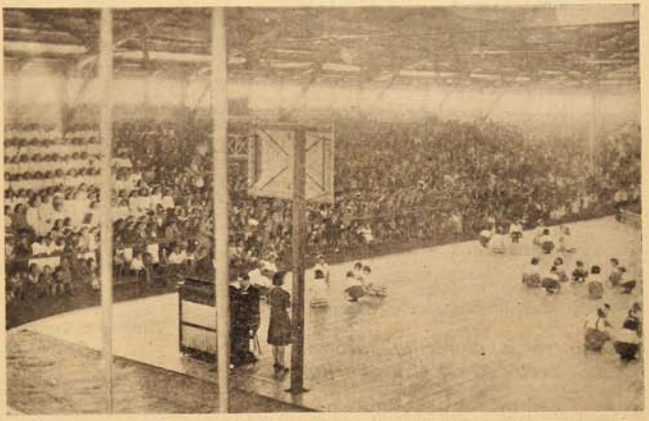

Durante el acto escolar en el Gimnasio.

"Gran Botillería"

LAURA F. de CARO

Comercio 649 - LOTA - Teléfono 26

Con gran éxito siguen las grandes ventas de los afamados vinos **«Macul», «Correa Errázuriz»** y **«Casa Blanca».**

Vinos de mesa por LITROS de las mejores marcas

Selecto surtido en licores importados y nacionales.

Llegó vino reservado Tinto y Blanco en Barrilitos de 40 litros.

Reparto a domicilio; prontitud y seriedad en el despacho.

Comercio 649 - Teléfono 26 - Casilla 99

LOTA

entrega de diplomas e insignias a los mejores compañeros y compañeras de cada Colegio.

Homenaje al Profesorado

Finalmente, el profesorado fué invitado al Salón de Sesiones del Rotary, donde se le ofreció una recepción, siendo atendidos por los Rotarios y esposas. En esta oportunidad el Presidente de Rotary, don Pedro González, agradeció al profesorado, padres de familia, Jefes de la Compañía y vecinos de la localidad la cooperación prestada para darle mayor brillo a esta Semana del Niño.

A nombre del profesorado contestó la señorita Isaura Monsalves, cerrando este acto el Past Presidente don Julio Rivas.

Personal de la Sección Cerámica ofreció una manifestación de despedida al señor Alois Polz Sch.

con motivo de su alejamiento de la localidad.

Objeto de arte le fué obsequiado.

El personal de la Sección Cerámica ofreció recientemente una simpática manifestación de despedida al técnico señor Alois Polz Sch., con motivo de su alejamiento de la localidad.

A esta manifestación asistió un crecido número de empleados y obreros, transcurriendo en un ambiente de mutua comprensión y cordialidad.

En el momento oportuno ofreció la manifestación en conceptuosos términos el señor Karl Vick, quien se refirió a las bellas prendas personales que adornaban a la persona del festejado y como en el transcurso de 8 años que estuvo como técnico de la Sección, se había sabido captar la estimación de todo el personal, que en esta ocasión lamentaba su alejamiento, pero que por medio de este significativo acto demostraba su afecto hacia la persona del señor Polz.

Siguieron en el uso de la palabra, hablando en representación de los obreros, don Artemio Paz Urra; en representación del personal femenino, la señorita María Durán y a nombre del personal de empleados, el señor Raúl Espinoza, quien al término de su discurso puso en manos del señor Polz un artístico reloj de bolsillo con que obsequiaba el personal.

Nutridos aplausos y felicitaciones coronaron este impresionante acto.

Vivamente emocionado, por las cálidas demostraciones de afecto de que en sos momentos era objeto, contestó el festejado, quien entre otras cosas manifestó que jamás se le borrarían de su mente estos felices momentos convividos al lado del personal y que estos recuerdos permanecerían perennes en su memoria y le servirían de lenitivo para fortalecer su espíritu, ante el quebrantamiento de su salud, que era el único motivo que lo había obligado a ausentarse de la Sección y en consecuencia de la localidad, donde había sabido encontrar tanta comprensión, no sólo entre el personal de empleados y obreros, sino que también de parte de los Jefes, hasta quienes hacía llegar sus expresiones de sincera gratitud y reconocimiento.

Con números de canto, recitaciones, etc., aparte de un animado baile que se siguió, se puso término a esta manifestación que dejará gratos recuerdos, tanto en la persona del festejado, como de los numerosos asistentes.

El Club Deportivo "Cristóbal Colón" celebró su 7.o aniversario el Domingo 17 de Octubre

Programa de festejos realizado.

El Domingo 17 de Octubre, celebró sus 7 años de vida el prestigioso Club Deportivo "Cristóbal Colón", que fué fundado por entusiastas propulsores del deporte el 12 de Octubre de 1936.

En la actualidad cuenta este Club con un registro de más o menos 70 socios, practicando de preferencia la rama del fútbol, habiendo logrado clasificarse en épocas pasadas, campeón dentro de los clubes particulares.

Les corresponde llevar el timón de este Club a los entusiastas miembros de él, señores Samuel Novoa, como Presidente Honorario y al señor García como Presidente efectivo, secundados por el resto del directorio en forma muy entusiasta.

En el programa elaborado para esta celebración figuró como número principal el certamen interno, con premios a los vencedores.

En una sesión solemne, el secretario señor Soto, dió lectura a un interesante discurso, en el cual hizo la historia del Club, recordando a los socios fundadores y rindiéndose un minuto de silencio por los fundadores y socios fallecidos.

A continuación se sirvió el almuerzo en el Salón Social de la Soc. "Unión Marítima", ofreciendo este acto el Presidente Honorario señor Samuel Novoa, procediéndose a la entrega de los premios a los equipos ganadores de la competencia, obteniendo el primer premio el equipo capitaneado por el jugador Cárcamo.

Después se siguió un animado baile, amenizado por el prestigioso conjunto del maestro Herrera.

Romería anual efectuó el Domingo 31 de Octubre el Cuerpo de Bomberos de Lota

Visitaron el Cementerio y la tumba de don Carlos Cousiño en el Parque de Lota

Como es tradicional, el Domingo 31 de Octubre en la mañana, el Cuerpo de Bomberos de la localidad efectuó su romería al Cementerio para recordar a sus voluntarios fallecidos. En el Cementerio hizo uso de la palabra el Secretario General, señor Caupolicán Retamal. El Orfeón del Establecimiento ejecutó piezas fúnebres en homenaje a los voluntarios caídos.

Después de este acto recordatorio, el Cuerpo de Bomberos se dirigió al Parque para depositar allí una corona de flores naturales en la tumba de don Carlos Cousiño, uno de los distinguidos caballeros que fué un gran benefactor de la Institución.

En esta ceremonia hizo uso de la palabra el Ayudante General señor Fernando Fuentes Torres.

Mausoleo Parroquial de Sociedades Católicas se inaugurará el Domingo 14 de Noviembre

Como habíamos anunciado en crónicas anteriores, las Sociedades Católicas dependientes de la Parroquia de Lota Bajo, han terminado la construcción de un hermoso Mausoleo erigido en el Cementerio de esta localidad, obra que se ha realizado gracias a los desvelos y a la actividad desplegada por el Rvdo. P. Morand Ohrel, quien no ha escatimado esfuerzos a fin de ver coronados por el éxito esta hermosa realidad que hoy podemos apreciar.

Es así, como se ha elegido como fecha de su inauguración, el Domingo 14 de Noviembre a las 15 horas, con una ceremonia a la cual asistirán todos los socios y socias de los distintos Centros Parroquiales.

Es probable que asista a este acto inaugural, el Rvdo. señor Obispo de Podalia, monseñor Ramón Harrison, quien con su presencia dará mayor realce a esta ceremonia.

Se ha constituído el Círculo de Madres del Centro Femenino "Patria y Hogar"

Directorio que regirá este Círculo.

Después de activas gestiones del Centro Femenino "Patria y Hogar", se ha logrado reorganizar el Círculo de Madres dependiente de este Centro, el que tiene una amplia labor que desarrollar en el seno del "Patria y Hogar".

Su Presidenta señora Blanca de Orellana invita a sus ex socias a que nuevamente ingresen a cooperar en la forma entusiasta y decidida como antes lo hacían, a fin de coadyuvar al engrandecimiento del Centro.

El Directorio que regirá este Círculo quedó formado como sigue:

Presidenta honoraria, señora Dolores de Astorquiza.

Presidenta efectiva, señora Blanca de Orellana.

Vicepresidenta, señora Margarita de Azócar.

Secretaria, señora Bernarda C. de Oyarzún.

Prosecretaria, señora Amalia Leal de Jerez.

Tesorera, señora Nemesia de Luna.

Protesorera, señora Mercedes Jara de Neira.

Directoras, señoras: Celia de Poblete, Eulogia Cancino, Ignacia de González y Genoveva Jerez v. de Ceballos.

Consejera, señorita Irene Arratia Vallejos.

Con toda solemnidad se inicia el mes de María

Como es tradicional, el Domingo 7 del presente, a las 20 horas, se inicia el piadoso Mes de María en la Parroquia de Lota Bajo y en la Iglesia de Lota Alto.

Al mismo tiempo, el Lunes 8, de 17 a 18 horas, se inicia el Catecismo preparatorio para los niños y niñitas de Primera Comunión.

Nuevo delegado de la Escuela de Minas de Copiapó

La Dirección de la Escuela de Minas de Copiapó ha nombrado como delegado ante esta zona carbonífera al señor Aldo Tiffi H., en reemplazo del señor Israel Godoy, que se ha ausentado de la localidad en jira de estudio a perfeccionar sus conocimientos.

El señor Tiffi proporcionará toda clase de antecedentes a los padres o apoderados relacionados con la Escuela de Minas de Copiapo.

Agradecimientos

El Deportivo "Huracán" agradece a todas las personas que se sirvieron acompañar en los funerales de su ex consocio don Juan Quezada Salas (q. e. p. d.), fallecido el 20 de Septiembre ppdo.

En el Cementerio despidió el duelo a nombre del "Huracán" su Presidente don Miguel Durán y por los amigos don Nepomuceno Cortez.

Don José A. Díaz y doña Abristela Peña de Díaz nos encargan dar sus más expresivos agradecimientos a todas las personas que se dignaron acompañar en los funerales de su querido deudo doña Nolfa Garrido M. v. de Peña (q. e. p. d.), fallecida el 14 de Octubre ppdo.

Doña Mercedes Villagrán v. de Flores e hijos agradecen por intermedio de estas columnas a todas las personas que se dignaron acompañar en los funerales de su querido deudo don Francisco Flores Campos (q. e. p. d.), fallecido el 22 de Octubre ppdo.

Doña Margarita Pizarro v. de Mendoza y la familia Mendoza Gutiérrez, agradecen por intermedio de estas columnas todas las atenciones prestadas con motivo del fallecimiento de su querido deudo don José Mendoza (q. e. p. d.), que trabajaba como electricista en la Maestranza y que se encontraba en Santiago, por motivos de salud.

Doña Orfelina Avello de Bello, agradece por nuestro intermedio a todas las personas que se sirvieron acompañar en los funerales de su querida madre doña Rosa Salas de Avello (q. e. p. d.).

Don Miguel Cuevas Castillo, que trabaja en la firma constructora del Muelle Embarque del señor Humberto Pizarro, agradece a todos sus compañeros de labores, por la oportuna erogación que se le hizo con motivo de su enfermedad por la suma de $ 296.— En forma especial agradece a su Jefe más inmediato señor Guillermo Delgado, quien prestó toda clase de cooperación.

La señora Raquel Herrera v. de Toledo, hace llegar por intermedio de nuestras columnas, sus más expresivos agradecimientos al Cuerpo de Bomberos de la localidad, como asimismo a la Soc. de Artesanos y Obreros, y al Deportivo "Manuel Rodríguez" y a todas las personas que se dignaron acompañar en los funerales de su querido esposo don Juan A. Toledo P. (q. e. p. d.).

Personal de la Sec. Eléctrica del "Pique Grande" ofreció manifestación de despedida a don Armando Cerda, con motivo de su alejamiento de la localidad

Grupo de asistentes a la manifestación ofrecida a don Armando Cerda, con motivo de su alejamiento de la localidad.

El personal de la Seccion Eléctrica del Pique Grande ofreció últimamente una simpática manifestación de despedida, con motivo de su alejamiento de la localidad, al Jefe Electricista señor Armando Cerda.

Ofreció la manifestación don Lorgio Torres, agradeciendo en conceptuosos términos el festejado.

Contribuyeron a darle mayor brillo a esta manifestación los números de canto a cargo de los señores Carlos Torres y Luis Varas. Muy aplaudido fue don Juan Bulnes por sus números de guitarra que fueron muy del agrado de la concurrencia.

Asistieron a la manifestación:

Armando Cerda S., O. Madrid G., Luis Varas, Juan Bta. Amaya M., Miguel Henriquez, Aurelio Henriquez, Eleuterio Henriquez, Juan O. Reyes, Juan Sarmiento, Juan E. Rodríguez, José N. Hernández, José S. Cohas, Antonio Espinoza, Wenceslao Sepúlveda, Lorgio Torres, Alberto Faúndez, Manuel Gómez, Carlos Torres, Domingo Gómez, Juan Gómez, Señoritas: María Hernández, Rosa Hernández y Delmira Gómez.

La señora Rosa Salas de Avello, antigua socia del Centro Femenino "Patria y Hogar", ha fallecido en este pueblo

El 17 de Octubre ppdo. falleció en esta localidad la señora Rosa Salas de Avello, antigua socia del Centro Femenino "Patria y Hogar", habiendo desempeñado en períodos anteriores la Vicepresidencia del Circulo de Madres, habiendo aportado al "Patria y Hogar" su valioso contingente en bien del engrandecimiento de este Centro.

Sus funerales se verificaron después de una misa de honras celebrada en la Iglesia de Lota Bajo. Despidió el duelo a nombre del "Patria y Hogar" la señora Nemesia de Luna.

Erogaciones

Don Basilio Espinoza Beltrán, que trabaja en la Sección Chica Concón Sur del Pique Grande, solicita hacer llegar sus agradecimientos a todos sus compañeros de trabajo por la generosa erogación hecha a su favor a raiz de la enfermedad que lo mantuvo imposibilitado para trabajar.

Los erogantes fueron:

J. Gómez, $ 10.—; J. Maldonado, 5.—; P. Palma, 10.—; L. Landaur, 3.—; S. Moraga, 5.—; F. Hidalgo, 5.—; L. Espinoza, 5.—; J. Cayutao, 5.—; A. Arriagada, 5.—; J. Benavides, 5.—; J. Sanhueza, 3.—; J. Sepúlveda, 2.—; A. Ceballos, 5.—; J. Carrasco, 2.—; J. Castro, 2.—; R. Medina, 3.—; L. Cruces, 3.—; S. Mayorinca, 3.—; V. Ramírez, 2.—; B. Sáez, 3.—; D. Araya, 3.—; L. Núñez, 2.—; V. Fritz, 2.—; S. Riquelme, 2.—; M. Carrillo, 5.—; J. Poblete, 2.—; E. García, 3.—; J. Sáez, 5.—; R. Bustos, 2.—; J. Carrasco, 5.—; M. Sáez, 2.—; I. Bello, 5.—; P. Sandoval, 2.—; F. Pinto, 2.—; J. Canales, 5.—; L. Jiménez, 5.—; J. Medina, 5.—; S. Muñoz, 3.—; F. Castro, 3.—; J. Navarro, 2.—; J. Salazar, 2.—; A. Soto, 3.—; J. Torres, 5.—; J. Seguel, 5.—; A. Varela, 3.—; B. Espinoza, 3.—; D. Gallegos, 5.—; J. Oviedo, 5.—; J. Torres, 5.—; J. Salgado, 3.—; J. Azócar, 3.—; E. Ulloa, 5.—; N. Campos, 3.—; J. Acuña, 5.—; J. Jiménez, 2.—; E. Elgueta, 5.—; V. Ramírez, 3.—; J. Cuevas, 2.—; H. Hernández, 5.—; J. Pereira, 5.—; J. Toloza, 5.—; R. Mella, 5.—; H. Maldonado, 5.—; J. Poblete, 5.—; G. Arias, 5.—; N. Leal, 5.—; J. Hidalgo, 10.—; F. Neira, 5.—; F. Fritz, 5.—; S. Inzunza, 5.—; J. Reyes, 5.—, y A. Cruz, 5.—

Total erogado, $ 293.— (doscientos noventa y tres pesos).

La familia de don Hermenegildo Opazo Ruiz (q. e. p. d.), que trabajaba en la Seccion Construcciones, nos encarga hacer llegar sus más sinceros agradecimientos a todos sus compañeros de trabajo que en forma tan espontánea contribuyeron a la erogación efectuada a su favor.

Los erogantes fueron:

J. Rodríguez, $ 10.—; E. Lorenzen, 5.—; J. Romero, 5.—; G. Mora, 30.—; R. Muñoz, 3.—; A. Neira, 3.—; J. Muñoz, 3.—; D. Carcaga, 2.—; M. Muñoz, 2.—; T. Olavarria, 5.—; R. Morales, 5.—; J. Aguilera, 2.—; S. Parra, 2.—; R. Moraga, 5.—; J. Moraga, 5.—; J. Romero, 5.—; J. Salazar, 2.—; P. Arriagada, 2.—; H. Oñate, 2.—; H. Maldonado, 2.—; M. Escobar, 10.—; L. Torres, 5.—; F. Aranda, 5.—; J. Moraga, 5.—; V. Olivares, 5.—; J. Mendoza, 5.—; V. Alarcón, 5.—; J. Campos, 5.—; M. Pezo, 10.—; A. Rioseco, 5.—; L. Mendoza, 5.—; L. Luna, 5.—; J. Villarroel, 5.—; C. Gallegos, 5.—; R. Aillón, 2.—; A. Rodríguez, 5.—; Suazo, 1.—; N. Ortiz, 5.—; M. Parra, 5.—; J. Valencia, 3.—; E. Gaete, 2.—; T. Díaz, 2.—; J. Valencia, C., 2.—; J. Zambrano, 1.—; A. Oñate, 1.—; A. Correa, 1.—; V. Vidal, 1.—; E. Pardo, 1.—; J. Poblete, 1.—; O. Ortiz, 1.—; A. G., 1.—; B. Suárez, 2.—; R. Barra, 2.—; D. Roa, 2.—; J. Malbrán, 5.—; A. Leighton, 5.—; J. Espinoza, 1.—; V. Neira, 1.—; C. Fuentealba, 1.—; C. Ortiz, 1.—; P. Garrido, 1.—; E. E. Ortiz, 2.—; D. Ceballos, 2.—; R. Navarro, 2.—; M. Oviedo, 2.—; A. Barra, 2.—; J. Aróstica, 2.—; E. Poblete, 2.—; R. Ramírez, 3.—; R. Moraga, 1.—; A. Ruiz, 2.—; V. Ramírez, 2.—; V. Sánchez, 2.—; M. Valencia, 2.—; J. Soto, 2.—; A. Matamala, 2.—; M. Aguilar, 2.—; J. Torres, 2.—; A. Venegas, 2.—; Rosendo A., 3.—; V. Toro, 2.—; M.

Servicio Médico del Establecimiento de Lota

ATENCION NOCTURNA

Se avisa a las personas a quienes la Compañía concede atención médica, que durante la noche (de 19 a 7 horas) para los llamados a domicilio deben dirigirse al Doctor don ALFONSO RUIZ, (Calle Población).

De orden superior.

"CASA LONDRES"

COMERCIO 702 -- JUAN CONTRERAS -- LOTA

EL ACONTECIEMIENTO DEL AÑO!

"CASA LONDRES" avisa a su distinguida clientela que ha recibido un gran surtido en ricas telas para trajes y un novedoso surtido en Abrigos de Invierno, cruzados y rectos.

Recién llegado un variado surtido en lanas para señoras, especial para trajes y abrigos.

Abrigos y trajes para niños, en pantalón corto y largo.

Gran Stock de camisas, sombreros y corbatas a precios fuera de toda competencia.

No piense más!... Su problema está resuelto

"CASA LONDRES" será la única Casa en Lota que le dará facilidades para sus compras; **cuenta con créditos especiales a empleados.**

Abona nuestro prestigio un experto cortador, garantizándole que será atendido con esmero, prontitud y elegancia en el vestir.

JUAN CONTRERAS
COMERCIO 702 — LOTA

Carrillo, 1.—; Sinforiano M., 2.—; G. Jara, 1.—; H. Carrasco, 1.—; C. Ramirez, 2.—; Pardo, 2.—; J. Escalona, 3.—; M. Hernández, 2.—; J. Flores, 2.—; P. Varela, 5.—; M. Retamal, 2.—; J. Contreras, 2.—; H. Hernández, 1.—; R. G., 2.—; R. Vidal, 5.—; J. San Martín, 2.—; F. Duget, 2.—; M. Carvajal, 2.—; S. Carrasco, 5.—; J. Riffo, 2.—; F. Fernández, 3.—; F. Molinet, 3.—; H. Sáez, 2.—; E. Silva, 2.—; J. Romero, 2.—; M. Pino, 2.—; J. Sanhueza, 5.—; J. Escaré, 3.—; G. Jara, 3.—; A. Henriquez, 2.—; R. Villarroel, 5.—; S. Burgos, 2.—; A. Romero, 3.—; A. Sanhueza, 3.—; V. Inostroza, 2.—; A. Sepúlveda, 2.—; R. Ramirez, 5.—; D. Santibañez, 1.—; A. Montoya, 1.—; J. Martinez, 2.—; M. Rodriguez, 10.—; E. Durán, 2.—; S. Flores, 1.—; C. Castex, 1.—; J. Navarrete, 2.—; F. Lagos, 2.—; J. Flores, 2.—; C. Lazo, 2.—; J. Monroy, 2.—; F. Roa, 2.—; A. Retamal, 2.—; E. Espinoza, 3.—; R. Valdebenito, 3.—; G. Velozo, 2.—; I. Véjar, 3.—; J. Espinoza, 5.—; A. Pradenas, 2.—; C. Flores, 2.—; S. Bello, 1.—; H. Rodriguez, 2.—; J. Sepúlveda, 2.—; F. Salgado, 5.—; A. Labarca, 5.—; J. Maldonado, 5.—; J. Soto, 5.—; V. Cartes, 5.—; V. Negrete, 5.—; O. Jara, 5.—; J. Leal, 5.—; M. Avila, 5.—, y C. Oyando, 3.—

Total erogado, $ 471.— (cuatrocientos setenta y un pesos).

La familia de don Juan Quezada Salas (q. e. p. d.), agradece a todas las personas que se sirvieron contribuir a la erogación efectuada a su favor con motivo del fallecimiento de su querido deudo y en especial al Deportivo "Huracán", que en todo momento se hizo presente ante esta desgracia.

Los erogantes fueron:

Deportivo "Huracán", $ 100.—; M. Durán, 10.—; R. Ramirez, 10.—; A. Molina, 10.—; H. Molina, 10.—; C. Mora, 10.—; J. Andaur, 10.—; R. Ceballos, 10.—; A. Pampaloni, 10.—; E. Aravena, 10.—; C. Pampaloni, 10.—; E. Cartes, 8.—; L. Aillón, 3.—; L. Beltrán, 2.—; B. Carrillo, 5.—; Barrientos, 5.—; E. Quezada, 2.—; M. Sáez, 5.—; Contreras, 5.—; J. Poblete, 2.—; C. Rogel, 2.—; Club Independiente, $ 30.—; A. Molina, 10.—; A. Riquelme, 2.—; J. Aguilera, 3.—; P. Lagos, 5.—; J. Neira, 2.—; N. Flores, 2.—; N. Ruiz, 2.—; O. Sáez, 1.—; J. Recabal, 2.—; E. Véjar, 2.—; G. Cuevas, 2.—; D. Morales, 2.—; A. Sepúlveda, 2.—; L. Cid, 2.—; S. Marchese, 2.—; O. Lepe, 2.—; A. Cuevas, 1.—; U. González, 1.—; B. Bizama, 1.—; C. Flores, 1.—; S. Manriquez, 1.—; H. Molina, 5.—; G. Cisternas, 1.—; J. Olivares, 1.—; G. Parra, 1.—; F. Briones, 2.—; E. Ramirez, 1.—; B. Salazar, 2.—, y J. Bravo, 1.—

Total erogado, $ 331.— (trescientos treinta y un pesos).

Don Zacarías 2.° Orellana Sáez, que trabaja de carnicero en el Pique Grande, nos pide agradecer a sus compañeros de trabajo por la erogación que hicieron a su favor con motivo de encontrarse imposibilitado para trabajar.

Los erogantes fueron:

C. Aguayo, $ 5.—; P. Salas, 5.—; M. Reyes, 5.—; J. Orellana, 5.—; M. Zambrano, 3.—; N. González, 3.—; S. Neira, 3.—; M. Neira, 5.—; N. Retamal, 2.—; M. Sánchez, 2.—; R. Cuevas, 2.—; D. Garrido, 2.—; F. Toledo, 2.—; J. Domínguez, 2.—; M. Vargas, 2.—; J. Alarcón, 2.—; J. Quijada, 2.—; L. Garcés, 2.—; L. Toledo, 2.—; A. Molina, 2.—; F. Riveros, 2.—; C. Vera, 2.—; P. Cruces, 2.—; J. Gatica, 2.—; A. Salas, 2.—; M. Guerrero, 2.—; H. Guerrero, 2.—; J. González, 2.— y A. Sáez, 2.—

Total erogado, $ 77.— (setenta y siete pesos).

Don José 2.° Alarcón, que trabaja de barretero en el Pique Grande agradece a los pica-sales del vapor "Don Ricardo", por la erogación que efectuaron con motivo del trágico fallecimiento de su hijo José Osvaldo Alarcón Zambrano, fallecido el 9 de Octubre ppdo.

Los erogantes fueron:

J. Henriquez, $ 2.—; A. Badilla, 3.—; N. Hormazábal, 3.—; S. González, 2.—; D. González, 5.—; J. Manriquez, 2.—; R. Gatica, 1.—; Valdés, 2.—; L. Figueroa, 5.—; B. Opazo, 5.—; A. Zapata, 5.—; F. Palma, 5.—; L. Osses, 5.—; P. Luna, 2.—; A. M. R., 10.—; J. Pérez, 1.—; L. Quintana, 2.—; A. Martínez, 1.—; J. Martínez, 3.—; J. Gutiérrez, 5.—; J. Henríquez, 5.—; O. González, 5.—; J. Navarro, 2.—; I. Ramírez, 3.—; C. Retamal, 2.—; M. Escalona, 2.—; G. Riffo, 2.—; J. Ortiz, 3.—; L. Ocaña, 2.—; H. Landaur, 2.—; A. González, 2.—; B. Bustos, 2.—; J. Alarcón, 2.—; P. Manriquez, 2.—; G. Cartes, 2.—; C. Valladares, 5.—; R. Fuentes, 1.—; J. Alcibíades, 2.—; A. Arévalo, 1.—, y F. Jiménez, 1.—

Total erogado, $ 117.— (ciento diecisiete pesos).

La esposa e hijes de don José D. Barra (q. e. p. d.), que trabajaba como capataz en el Pique Alberto, nos solicita hacer llegar sus más expresivos agradecimientos al personal de empleados y compañeros de trabajo, que en forma tan generosa contribuyeron a la erogación efectuada a su favor, con motivo del trágico fallecimiento de su querido deudo.

Los erogantes fueron:

L. Ag. Burgos, $ 20.—; C. Luengo, 20.—; A. Toro, 20.—; M. Ramírez, 20.—; P. Leal, 20.—; E. Roa, 20.—; L. Carrillo, 20.—; V. Romero, 15.—; G. Alvarez, 10.—; F. Irribarra, 10.—; J. Pérez de Arce, 10.—; A. Pampaloni, 10.—; L. H. Peña, 10.—; R. Neira, 10.—; S. Poza, 10.—; M. Henríquez, 10.—; I. Bello, 10.—; L. H. Muñoz, 10.—; E. Aravena, 10.—; J. D. Poza, 10.—; J. Jara, 10.—; M. Cisternas, 10.—; A. Paruegue, 10.—; O. Pacheco, 10.—; N. Ramírez, 10.—; L. H. Aravena, 10.—; D. Zenteno, 10.—; L. 2.° Vega, 10.—; C. Sepúlveda, 10.—; F. Alvarez, 10.—; A. Solar, 10.—; Z. Unda, 10.—; R. Zagal, 10.—; J. Díaz, 10.—; V. Villa, 10.—; M. Olivarez, 10.—; D. Riquelme, 10.—; E. Seguel, 10.—; R. Faúndez, 10.—; H. Meza, 10.—; R. Recabal, 10.—; A. Ortiz, 5.—; P. Sepúlveda, 5.—; A. Rojas, 5.—, y A. Muñoz, 5.—

Total erogado, $ 505.— (quinientos cinco pesos).

Pompas Fúnebres

La Empresa Rivas atiende toda la Zona y no tiene sucursales.

Es atendida por sus propios dueños en:

LOTA, CORONEL Y CURANILAHUE

DANIEL RIVAS S.

R. URRIOLA B.
Practicante Autorizado
Pabellón 26 — Casa 11
Inyecciones y Curaciones según prescripción médica
Atiende particularmente a domicilio

DEPORTES

Una velada boxeril entre profesionales que resultó un tanto mediocre

Santiago Jara, de Curicó, ganó por K. O. al décimo round a René Sánchez, de Santiago.- Luis Moya fué sacado a la cuarta vuelta por Mario García, de Santiago. - Las otras peleas entre aficionados.

Ricardo Gajardo, destacado aficionado del Centro Loayza.

Un público bastante numeroso llegó la noche del 24 del mes pasado al gimnasio para presenciar la velada boxeril y que tenía como base el match entre los profesionales Santiago Jara de Curicó y René Sánchez de Santiago.

Tuvo un desarrollo mediocre esta velada en general, ya que después de larga espera pudo darse comienzo. Eran las 10.30 de la noche y llegó a efectuarse el primer preliminar.

Debemos en lo más no dar pase a peleas entre profesionales, pues por lo que vimos, y que no es del caso mencionar, la afición no espera nada bueno de esta clase de espectáculo y para colmo tuvo una desorganización pésima.

Dicho esto pasamos a dar los detalles de los encuentros de esa noche.

Orlando Pérez del Acevedo ganó por O. K. al primer round a Juan Mankel del Quintín Romero. El representante del Acevedo tiene estampa y si se entrena con dedicación llegará lejos.

Manuel Sepúlveda del Nacional y Ricardo Gajardo del Tani hicieron el segundo preliminar. Este match tuvo un desarrollo bastante parejo y el fallo fué justicieramente en un empate.

El tercer match entre aficionados, estuvo a cargo de Oscar Sobarzo del Nacional y Domingo Saldibáñez del Quintín Romero. Tuvo esta pelea un desarrollo de cierta comicidad, ya que Sobarzo no fué en ningún momento un boxeador, pues carecía de todo y a cada golpe llegaba a la lona y así finalmente en la tercera vuelta Saldibáñez pudo anotarse un O. K. T. sin mayor apremio.

Luis Moya de Lota y Mario García, fueron los encargados del match de semi fondo. Desde el vamos el match se tornó interesante, por escuela de boxeo de cada uno, pero llegó la cuarta vuelta y Mario García conectó un fuerte golpe al estomago de Moya que lo hizo rodar por la lona. El árbitro contó los diez segundos fatales y García se anotó un triunfo por O. K. al cuarto round.

Para finalizar esta velada subieron al ring los profesionales Santiago Jara de Curicó y René Sánchez de Santiago. Arbitró Enrique Retamal.

Se inició el primer round y Jara se ya al asalto conectando varios golpes hasta que marca a Sánchez y lo deja en la lona, pero así Jara aplica un golpe, por lo que Sánchez abandona el ring. Ante esta actitud el Capitán de Carabineros hace que el espectáculo continúe y así fué. De ahí adelante el match tuvo alternativas de poco interés hasta llegar al décimo round en que Jara, demostrando ser peleador y Sánchez viejo boxeador, pudo entonces Jara noquear a su contendor en la última vuelta.

El Club de Patinaje Lota fué con 2 equipos a Concepción a jugar con el "Rangers"

El primer equipo empató a un tanto y el segundo se impuso seis por cero. - Contentos volvieron los muchachos de esta jira.

El otro Domingo pasado fueron en jira deportiva a la ciudad de Concepción los dos equipos de hockey en patines del Club Patinaje Lota, para jugar allí con el Rangers. Verificóse en primer lugar un match preliminar entre los segundos equipos de ambas instituciones, pero los lotinos los ganaron lejos, ya que les marcaron seis tantos por cero de los penquistas. Fué en realidad un dominio amplio de los chicos de Lota que demostraron conocer mucho este juego en patines.

El encuentro de fondo lo hicieron los equipos de primera de Rangers y Lota. Este cotejo fué de lo más interesante y hubo algunos incidentes que hicieron más reñido e interesante el desarrollo general del partido.

Al final llegaron con un tanto por lado, lo que demuestra que hubo una lucha endemoniada por conquistar el triunfo, pero así y todo los lotinos dejaron muy buena impresión por su juego y espléndidas corridas que lucieron.

De manera entonces que el Club de Patinaje Lota, sigue invicto con sus equipos de hockey en patines, lo que quiere decir que la muchachada está en constante entrenamiento y dispuesta a dejar muy en alto los colores lotinos.

Nestor Leal, el buen centro delantero del Acevedo, se ha radicado nuevamente en Lota

Néstor Leal, el buen centro delantero de fútbol de la selección y del "Luis Acevedo" ha llegado nuevamente ha radicarse en este pueblo, pues como se sabe, Leal se había ido a jugar por el Lord Cochrane, tras mejores perspectivas.

Así entonces contamos nuevamente con un centro delantero que es todo un peligro para cualquier arquero, ya que su potente shoot ha dado muchas victorias.

Nos alegramos de tener de nuevo a Néstor Leal que bastante falta estaba haciendo, pues un muchacho que vale como deportista

El atletismo está tomando verdadero auge en la muchachada deportista de Lota

También varias señoritas practican este deporte. - Se entrenan con entusiasmo.

Grupo de atletas lotinos que con todo entusiasmo se vienen entrenando para el próximo Campeonato de la Zona Sur. Destácase la presencia del Presidente del "Manuel Plaza" y de dos elementos femeninos que han ingresado al atletismo.

Con enorme satisfacción hemos podido observar que en estos últimos días ha crecido la familia atlética de Lota, pues son muchísimos los jóvenes que se han inscrito para poder seguir las prácticas que se hacen todos los días en el Estadio.

Esto es muy promisor y veremos a corto plazo un número respetable de atletas que defiendan los colores de nuestro pueblo. La Asociación Atlética y el Club "Manuel Plaza" ha puesto todo su interés en que se cuente con el mayor número de adeptos, pues ahora más que nunca se precisan a estos deportistas, ya que se acerca el Campeonato de la Zona Sur.

Manriquez y otros destacados elementos atléticos tienen a cargo los entrenamientos diarios que se hacen en el Estadio y no dudamos que esto deben aprovecharse de tal manera que el día de mañana tengamos a elementos de valía dentro de las actividades, considerando que Lota, siempre ha sobresalido en diferentes torneos, especialmente en carreras de largo aliento.

Digno también de seguir es el ejemplo que están dando varias señoritas de la localidad que ese han inscrito en los registros atléticos y día a día se están entrenando en las pruebas de su especialidad. No hay duda que el número de estas señoritas sea aumentado muy en breve, pues hemos visto que son varias las que llegan a las prácticas diarias.

Es de felicitar a los nuevos elementos atléticos y muy especialmente a las Srtas. que han ingresado al deporte de su predilección.

Carlos Cousiño eliminó al L. Acevedo del Torneo Relámpago por la cuenta mínima

Fué un lindo partido y en el que el C. Cousiño sacó la "garra" adjudicándose el match.-También Acevedo jugó un tanto desorganizado y no fué el equipo de otras ocasiones.

Garrido, el meta del Carlos, que estuvo imbatible ante el asedio "aviador".

Uno y otro contra tiempo habian impedido el desarrollo del Torneo Relámpago que ha organizado la Asociación de Fútbol local entre los equipos de la División Primera.

El otro Domingo pasado no más les correspondió jugar por tercera vez a los clubes Carlos Cousiño y Luis Acevedo, y fué arbitrado por el señor Pedro Escobar.

A las 16 horas puso en movimiento el balón el conjunto del Carlos Cousiño, pero de inmediato el Acevedo puso una resistencia, actuando muy bien, pero poco a poco el Carlos entró a dominar levemente y jugando con el entusiasmo y amor propio que le es característico, inició una fuerte ofensiva, que tuvo un resultado beneficioso, ya que en una corrida central liquida Espinoza a media altura, anotándose el primer y único tanto de la tarde, de una factura magnífica, pues a pesar de los esfuerzos de Ruiz siempre el balón encontró las redes. Van 20 minutos jugados y Acevedo siempre es dominado, pues a pesar de los valores individuales de gran mérito no logran armonizarse.

Tiene un relumbrón el cuadro "aviador" y Leal, el centro, perdió linda oportunidad de igualar posiciones, pues no tomó bien el esférico y Garrido, el meta del Carlos, aprisiona magníficamente. Nuevamente el Carlos es el que va a la lucha y todos sus hombres están ganosos en forma que demuestran un acabado entrenamiento. Aquí el desarrollo del match es interesante, pues el Acevedo trata por todos los medios por descontar ventajas, pero esa defensa del Carlos está impasible y todas las tentativas son anuladas. Ambos cuadros nos están demostrando lo que valen y se ve un juego parejo y de mucho entusiasmo.

Poco antes de terminar la primera etapa, Luengo hace penal y que servido por Inzunza, detiene muy bien Garrido, y así ha perdido el equipo aviador de empatar. Cuando el Acevedo estaba en completo asedio suena el pitazo del primer tiempo.

La segunda etapa en realidad que se puede decir que valió más, ya que fué jugada a todo tren y ambos equipos se fueron a la lucha franca.

El cuadro albo entra más decisivo en sus jugadas y Leal, el centro, que no ha estado muy bien en el tiempo anterior, ahora está más pasador y se filtra en forma peligrosísima, pero Garrido ha estado en su día y hace muy buenas atajadas. Van diez minutos y Acevedo pierde a Soto, pues el árbitro determinó expulsarlo del campo.

Quizás por la falta de este hombre el Acevedo hace que sus acciones sean con mayor interés para así reemplazarlo, y aquí estuvo el duelo, pues Acevedo empezó el ataque, pero esa defensa retuvo esa penetración de los ágiles albos y nada pudieron para poder conseguir siquiera el empate.

Con un asedio continuo el Acevedo largó el "chaparrón" pero fué imposible quebrar esa "garra" del Carlos Cousiño que hacia tiempo no le veíamos en esta forma y seguramente si sigue así será el cuadro poderoso de otrora.

Y así con detalles de sumo importantes el Carlos pudo llegar con ese goal de triunfo al final del tiempo y eliminar así del Torneo Relámpago al Luis Acevedo, que estuvo en un mal día también, pues no tuvo confianza en sí mismo el equipo y actuó un tanto desarticulado, sobresaliendo algunas figuras de siempre.

Breve comentario

Analizando el match entre Carlos Cousiño y Luis Acevedo, podemos decir que el triunfo estuvo un tanto justo, pues el equipo del Carlos hizo méritos en jugadas para adjudicarse el lance. Sus hombres actuaron bastante bien y nadie "destiñó". Se vieron ganosos en todo el desarrollo del match y así fueron implantando ese poderío hasta que marcaron un hermoso goal a media altura. Después afirmaron más y lucharon por mantenerse hasta el final con esta ventaja, pues habian conseguido lo que querían. No hubo hombres que sobresalieron, porque todos cooperaron como nunca al laborioso triunfo y si cabe destacar a uno ese fué Garrido que salvó en los últimos minutos finales en forma extraordinaria a su equipo, pues barajó difíciles tiros que le merecieron aplausos.

Hablando del cuadro del Luis Acevedo, que esta vez fué eliminado del Torneo Relámpago, organizado por la Asociación local, comentaremos como siempre lo acostumbramos.

Se presentaron completos los

LA RELOJERIA "ALARCON"

Aníbal Pinto 198 — Lota

Tiene el agrado de ofrecerle sus servicios en todo lo que se refiere a trabajos de relojería.

Por malo que esté su reloj no lo abandone. Tráigalo a la Relojería Alarcón y quedará como nuevo y Ud. satisfecho.

Venta de toda clase de joyas. Anillos, Bombillas de plata y niquel, Aros, Pulseras, etc.

Gran surtido en relojes despertadores.

VICENTE ALARCON.

Nuestros representantes del box aficionado lotino están actuando con éxito en los Campeonatos Nacionales

Delegación completa envió Lota. - Fueron a cargo de los nuestros los señores Guillermo Cisternas, Wolfango Melgoza y Arturo Malbrán.

Delegación boxeril que representa a Lota, en los Campeonatos Nacionales de Box.

No escatimando sacrificio de ninguna especie, la directriz del box local, y que dirige con tanto acierto el distinguido médico doctor don Oscar Espinosa Lavanchy, se ha enviado a la capital una embajada completa de nuestro box aficionado, ya que todos los años, Lota, hace llegar a los Campeonatos Nacionales a lo mejor que cuenta el arte de la defensa propia.

Así como en años anteriores, este año, fué a Santiago, a cargo de tres deportistas, señores Guillermo Cisternas, Wolfango Melgoza y Arturo Malbrán, una delegación boxeril que seguramente nos dará más de alguna agradable noticia, ya que así lo deja establecido el comportamiento de cada uno de ellos. Nos ha sido satisfactorio escuchar por radio el desarrollo de las peleas que se efectúan en Santiago y en el que intervienen los nuestros. Hablando la realidad de las cosas, no van mal colocados y esperamos de un momento a otro la noticia de más de algún campeón.

Seguramente cuando aparezca nuestro periódico ya el Campeonato de que hablamos irá bastante avanzado y es por eso que nos limitamos a hacer un ligero comentario de lo que han hecho los lotinos allá en Santiago.

Wolfango Melgoza, el constante luchador por el box, dirige a los nuestros allá en la capital y con verdadero placer hemos oido favorables comentarios de parte de los speakers que relatan los detalles de cada encuentro. Se han referido en forma especial al rubio ex campeón Wolfango Melgoza que ha dirigido en forma acertadísima a cada uno de los lotinos que les ha correspondido actuar y cada uno lleva algo de lo que fué Melgoza a través de sus largos años de boxeo.

Quisiéramos referirnos a cada uno de los aficionados que nos están representando en tan magno torneo boxeril, pero debido a que nuestro periódico sale en fecha inoportuna al desarrollo del Campeonato no podemos hacerlo, pero nos limitamos a decir que su actuación ha sido del todo brillante y seguramente más de alguna sorpresa agradable nos darán más adelante.

Esperamos entonces el resultado de este Campeonato para dar a conocer los detalles en nuestro próximo número.

Academia de Corte y Confección "El León"

SALON DE MODAS

SABINA VEGA BUSTOS

Aníbal Pinto No 146 — LOTA

Recibe toda clase de confecciones. — Especialidad en Trajes Sastre, Batas, Abrigos; Confecciones para Niñitas.

Absoluta seriedad y puntualidad en los trabajos, empleándose materiales de primera calidad.

Precios fuera de toda competencia.

Avisa a las modistas de la localidad que ha recibido toda clase de adornos para trajes.

Nota.—Se dan clases de Corte y Confección con facilidades de pago.

campeones albos, pero hubo una defección total en el equipo, y esa defección fué en que no pudieron ponerse de acuerdo, especialmente la línea delantera, que solo al final de la segunda etapa llegó a lucir lo que es, pero ya era tarde, pues faltaban escasos minutos.

Citemos en primer lugar a Ruiz. Este hombre tuvo una destacada actuación en el arco y ese goal que le pasaron, fueron de esos que dejan recuerdos y que son imbarajables.

La defensa tuvo su puntal alto en Recabal, pero su compañero también cooperó, luego Choche Herrera en la media.

Los ágiles, no estuvieron penetrante como otras veces y si cabe mencionar a uno de ellos fué Leal (el chico) que está bueno de verdad, mientras tanto el centro estuvo poco oportuno y retardio y sólo en los minutos finales llegó hacer el verdadero. No sabemos, pero el equipo del Acevedo actuo ese día un tanto desorganizado, pero también batalló y se defendió mejor ante esa "garra" del Carlos que jugó como para ganar.

No por estos comentarios se vaya a creer que fué un match mediocre, todo lo contrario, fué un match que gustó ampliamente y los reacios al fútbol dominguero perdieron un lance que en realidad valía.

Así en términos generales hemos analizado el partido entre Carlos y Luis Acevedo, porque fué de esos encuentros que gustan y que se ve la calidad y poderío de ambos conjuntos. Era ya la tercera vez que jugaban y pudo vencer sólo por la cuenta mínima.

Así entonces el Acevedo ha quedado eliminado del Torneo Relámpago, pero mientras tanto, el Directorio está remozando el cuadro para poder hacer llegar hasta acá a buenos equipos de la provincia.

El arbitraje del señor Escobar un más que regular, pues se pasaron muchas faltitas por descolación, pero así y todo no deja de ser un buen pito.

Para la historia damos a conocer los equipos que actuaron:

Carlos Cousiño: Garrido, Flores, Luengo, Azócar, Alarcón, González, Clivs, Rodríguez, Lepes, González y Espinoza.

Luis Acevedo: Ruiz, Recabal, Palma, Soto, Herrera, Alarcón, Vásquez, R. Leal, Leal, Inzunza y Sánchez.

34 años de existencia cumplió el Arturo Cousiño el 17 de Octubre

Un grupo de obreros mineros fundó este club deportivo. - Algunas figuras del fútbol. - Cómo celebraron este aniversario. - Su actual Directorio. - Don Arturo Cousiño, en hermoso gesto les ha hecho valiosos obsequios.

Uno de los clubes más prestigiosos dentro de las lides deportivas ha cumplido 34 años de existencia, y el es el Arturo Cousiño F. C., institución que desde su fundación se ha venido destacando por su amplia labor deportiva-social que ha desarrollado durante los años que van corridos, sobresaliendo en los deportes lotinos y regionales.

El Arturo Cousiño F. C. fué fundado por allá en el año 1909, el 17 de Octubre, por un grupo de obreros mineros, que laborabán en el Chiflón Carlos. Desde ese entonces han tenido una divisa firme de continuar esa senda que le dejaron señalada los fundadores. Enorme ha sido la campaña deportiva que ha desarrollado el Arturo, especialmente en canchas locales y regionales y bien recordamos esos grandes lances en donde sobresalían nitidamente en nuestro fútbol, Juan de Dios Carvajal, Santos Monsalves, dos puntales que ha tenido este club, conservándose todavía ese viejo Carvajal que diera tanto nombre al club que representaba. Muchas veces fué seleccionado en aquellos tiempos en que se jugaba el fútbol de hombre a hombre y sobresalía el más fuerte.

Estos treinta y cuatro años que ha cumplido el Arturo Cousiño, han servido para mirar una vida deportiva de una institución que lucha por el deporte, pues el Arturo cuenta con cuatro divisiones inscritas en la Asociación de Fútbol, siendo ellas: Primera, Intermedia, Segunda y Tercera División, habiendo tenido una actuación bien destacada sobre todo en estos últimos tiempos.

Como celebró su aniversario

En forma sencilla, pero de honda significación, celebró este club tan fausto aniversario. Reunió a todos sus asociados y ante algunos fundadores, hizo entrega a los jugadores de Primera División de un par de zapatos de fútbol, luego después todos los jugadores ofrecieron a la mesa directiva un vermuth de honor, haciendo uso de la palabra el jugador y capitán don Carlos Jiménez, refiriéndose a la labor fecunda que desarrolla el directorio y agradeciendo a la vez el obsequio de que eran objeto.

Valioso obsequio de don Arturo Cousiño

Como un corolario de este aniversario, el distinguido caballero, director de la Compañía Carbonífera e Industrial de Lota, don Arturo Cousiño, y de cuyo señor padre lleva el nombre el club, ha tenido para el Arturo, uno de esos gestos que pintan de cuerpo entero al caballero y gran señor. En efecto, el señor Cousiño, ha ofrecido regalar al club un regio y valioso estandarte, el que ya se encuentra confeccionándose, de acuerdo con un hermoso modelo que se ha ideado.

Es este un gesto que ha merecido favorables comentarios, pues la distinguida familia Cousiño, jamás ha olvidado a las instituciones que llevan su nombre.

Sus equipos

Ya dijimos más arriba que el Arturo tiene inscrito a cuatro equipos en los registros de la Asociación y estos han tenido, especialmente estos últimos años, una destacada actuación, especialmente el primer equipo que cuenta ahora con gente bastante joven y promisora, lo que hace que a corto plazo sea un cuadro de gran poderío.

"Arturo Cousiño" derrotó al "Deportivo Huracán" también por el Torneo Relámpago

También por el Torneo Relámpago debieron jugar para eliminarse los equipos del Arturo Cousiño y Deportivo Huracán. Fué un match que tuvo un desarrollo bastante interesante y finalmente el Arturo logró vencer por la cuenta de cuatro tantos por dos.

En este partido se vió que el Arturo cuenta con jugadores jóvenes que pueden dar mucho todavía, pero esperamos verlos ante cuadros de más peso para poder dar una opinión más franca.

Por otra parte, y refiriéndonos al match entre Arturo y Huracán, la cuenta en general no fué el reflejo de las acciones, pues los muchachos del "globito" perdieron lindas oportunidades para hacer goals, pero la falla de algunos delanteros no pudieron conseguir este objetivo, mientras tanto el Arturo con más decisión hizo suyo el match por cuenta anotada más arriba.

Como puede verse ha sido eliminado otro equipo más, de manera que ya van quedando poquísimos partidos para que este torneo se termine. Una vez jugado todos los encuentros vendrá entonces la clasificación final y seguramente esas programaciones tendrán el más alto interés deportivo porque veremos verdaderos duelos por llegar a los primeros puestos.

Aravena, el eficiente jugador del Huracán.

En nuestro próximo número daremos más detalles de esta competencia en que intervienen todos los equipos de la División Primera y que ha llegado a interesar vivamente, pues se ha visto que cada club ha puesto el interés y entusiasmo que es dable en estas competencias deportivas que son organizadas por nuestra directriz, que tiene a hombres que saben hacer las cosas bien y que se haga deporte por deporte.

AVISO

A los Padres y Madres de Familia

Se les recomienda que cooperen a la educación de sus hijos, ordenándoles que cuiden el aseo de su persona y de las habitaciones, así como el exterior de las casas de la Población.

No deben rayar las murallas, ni mancharlas con tiza o pintura o lápiz.

No deben cortar ramas de los árboles, ni destruír las plantas y flores, que existen para el agrado de todos los habitantes.

No deben tirar piedras a los autos y trenes, por ser éste un acto criminal.

Hacer tales cosas revela mala educación y perjudica el porvenir del que aspira a progresar en la vida.

Su actual Directorio

En forma por demas altamente deportiva y de incansable trabajo ha sido el directorio actual, siguiendo así los pasos de sus antecesores, siendo compuesto ahora por las siguientes personas:

Presidente honorario, H. diputado señor Damián Uribe.

Vicepresidente honorario, señor Artemio Arévalo.

Presidente efectivo, señor Guillermo Anabalón Roa.

Vicepresidente, señor Federico Villa.

Secretario, señor José Vega.

Tesorero, señor Manuel Galindo.

Directores, señores: José Opazo y Juan Onate.

Nuestro saludo

La Redacción Deportiva "La Opinión", presenta sus cordiales saludos ante los 34 años de existencia que recientemente ha cumplido el Arturo Counilio y hace votos de prosperidad por un futuro mejor.

Siluetas del Deporte

El Dr. Sr. Oscar Espinosa L.

Es el flamante Presidente que tiene la Asociacion de Box de Lota, y, al decir flamante, queremos referirnos a las excepcionales dotes que, como dirigente, adornan la recia personalidad de nuestro siluetead.

Antiguo admirador y propulsor del box lotino, lo vemos en los puestos directivos allá por aquellos tiempos en que el box daba sus primeros pasos entre nosotros. Junto a aquellos otros visionarios, tan recordados y nunca olvidados, que fueron el Comandante don Humberto Arriagada Valdivieso y el Capitán don José Dillinger, trabajó en forma entusiasta y tesonera para dar estructura y guiar por el seguro sendero que deben seguir las instituciones para llegar a ser grandes y estables, al Centro "Quintin Romero B. C.", en el que ha permanecido, desempeñando siempre puestos en sus directorios y la presidencia de él en varios periodos.

Así como es un experto en la ciencia de Galeno, así lo es también en estas cosas del ring, y, a pesar de sus múltiples ocupaciones, robando horas que le dejan libres sus pacientes, es infaltable en las veladas boxeriles y la viril estampa de don Oscar Espinosa se destaca en el ring side como una garantía de que allí habrá seriedad y de que todo se desarrollará conforme a los reglamentos, porque en cuanto a este capítulo es un celoso como pocos.

Contornos brillantes alcanzó el gran campeonato interescolar en disputa del juego de medallas donadas por don Ernesto Poblete

Obtuvo el primer lugar el equipo de la Escuela No. 6. - El segundo lugar se lo adjudicó el equipo de la Escuela No. 4. - La muchachada escolar se lució en este torneo.

Equipo de la Escuela N.° 6, que se clasificó campeón en la Competencia Inter-Escolar, adjudicándose un hermoso juego de medallas. Fué este torneo un verdadero éxito deportivo en que la muchachada estudiantil vibró de entusiasmo.

Ante una numerosa y bulliciosa concurrencia se llevó a efecto el gran campeonato inter-escolar en disputa de un juego de medallas donadas por el prestigioso comerciante de esta localidad don Ernesto Poblete y en la cual participaron las Escuelas N.° 4, 6 y "Matías".

Efectuado el sorteo de rigor correspondió jugar a la Escuela "Matías Cousiño" contra la Escuela N.° 6, lance que llevó al Estadio a un selecto grupo de aficionados, sobre todo niños, para estimular a sus compañeros de trabajo. Después de alternativas altamente emocionantes y en donde hubo derroche de energías y juego trabado, triunfó la Escuela N.° 6 por el score de 2 goals a cero, triunfo lógico y justo si se considera que la Escuela N.° 6 llevó siempre el control de las jugadas.

Luego correspondió medirse a los representantes de la Escuela N.° 4 con "Matías". Esta partida fué ganada fácilmente por los representantes de la Escuela N.° 4 por la abultada cuenta de cuatro goals a cero. Ambos contendores demostraron encontrarse en magníficas condiciones físicas, pero la Escuela N.° 4 supo aprovechar muy bien las circunstancias, con lo cual convirtió sus goles.

Finalmente, hubo de ganarse los ganadores de los primeros partidos, siendo desde luego bastante discutido el triunfo de ellos, por cuanto ambos habían hecho excelentes demostraciones de buen fútbol. Por eso que en la tarde del Miércoles 27 concurrió al Estadio de la Compañía Carbonífera una numerosa concurrencia de alumnos de las diferentes escuelas para presenciar este lance que estaba llamado a tener gran lucimiento. Y en realidad fué así. La concurrencia no salió defraudada ya que desde el vamos ambos cuadros trataron de adueñarse de las acciones y es así como la Escuela N.° 6 logró después de una magnífica jugada llegar hasta la ciudadela de la N.° 4, logrando atajar el portero de ésta un shoot formidable del centro delantero Uribe, quien fué talvez el mejor hombre de la cancha. El primer tiempo no hubo goles por lado. En el segundo ya empieza a aplomarse la gente; las jugadas tienen una rapidez vertiginosa y hay deseos de triunfar por ambos lados; sin embargo, aún no se producen tantos. Durante los últimos 15 minutos de juego, el alero izquierdo de la N.° 6, aprovecha un tole-tole y convierte un goal para la 6, el que es recibido con grandes aplausos por sus parciales. Luego a los 5 minutos, el centro Uribe recibe una centrada del alero derecho y con una formidable cabezada convierte el segundo tanto. Finalmente, los de la 6 se corren peligrosamente, convirtiendo el tercer tanto y con ello el triunfo, siendo aplaudido a rabiar por sus parciales.

El arbitraje del señor Quijon fué desde todo punto de vista excelente, dejando contento a ambos contendores.

El equipo triunfador formó de la siguiente manera: Peñaillilo, Venegas, Saavedra, Alarcón, Jaques, Carrasco, Figueroa, Sáez, Uribe, Ortiz y Molina.

Equipo Escuela N.° 4 formó así: Sáez, Leal, Castillo, Cruz, Sanhueza, Seguel, Yévenes, Rivera, Amaya, Luna y Jara.

El box lotino debe mucho del prestigio de que actualmente goza y del honroso sitial en que está colocado a la infatigable labor de este caballeroso deportista, que con su enorme entusiasmo sabe levantar ánimos y estimular a los muchachos que le quieren y respetan.

La presencia del doctor Espinosa dirigiendo los destinos de una de las principales Asociaciones deportivas locales, demuestra una vez más que los muchos quehaceres y la situación social, no son un obstáculo para preocuparse de estas actividades que van en beneficio directo de la colectividad, cuando se tiene voluntad y, sobre todo, cuando se trabaja a conciencia y a sabiendas de que aquellos esfuerzos no van tras el fin ilusorio de la popularidad ni de la fatuidad de la figuración.

Sabemos que nuestro siluetead no busca glorias ni honores baratos sino que, como médico que es, y, por lo tanto, profundo conocedor de la complicada máquina humana, busca con su actuación y sacrificios la perfección y mejoramiento de la raza, y para acercarse a estos fines no considera nada mejor que la práctica de los deportes, especialmente del tan viril deporte del box, que exige, mas que cualquier otro, la sobriedad y el perfeccionamiento físico del individuo que lo practica.

Y así es como con satisfacción general, y a través de casi dos décadas, vemos actuando al doctor Espinosa, el que muchas veces co-

RELOJERIA BARBIER

Avisa a su distinguida clientela que ha recibido un extenso surtido en artículos finos de cristalería y plaqué. — Ocasión única, un verdadero réclame. Anillos de plata con iniciales, fondo azúl y rojo en $ 2½ —

Compre relój nuevo en la RELOJERIA Y JOYERIA BARBIER

Guillermo Barbier W.

Campeonato local de rayuela organizado por el Club Deportivo "Consorcio"

Este prestigioso club ha organizado un campeonato de rayuela en disputa de tres trofeos, los que disputarán los clubes rayueriles de la localidad.

Primer premio, una copa de plata, premio "Consorcio" y 14 medallas de plata.

Segundo premio, una copa de plata y una medalla para el capitán.

Tercer premio, una copita de plata y una medalla para el capitán.

Premios para capitanes.—Para los capitanes de los clubes se han donado los siguientes premios:

Primer premio.—Un lapicero fuente, por el señor Juan Yévenes y una medalla de plata al mérito, donada por el señor Filadelfo Chávez.

Segundo premio.—Una maquina de afeitar, donada por el señor Humberto Lagos.

Tercer premio.—Un cinturón, donado por el señor Filadelfo Chávez.

Estos premios se jugarán al final del campeonato, en la distancia de 14 metros y a 12 rayas.

El sorteo efectuado dió el siguiente resultado:

"Carlos Parra" con "Luis Jara". Ganó "Parra" con 110 puntos contra 93; "Victor Aravena" con "Consorcio"; ganó "Aravena" con 95 puntos contra 70. Corresponde jugar a "P. Casanueva" con "Unión Videla" y "Juan Perfetti" con "Carlos Parra".

Se ha fundado el Club de Rayuela "Juan Perfetti"

Recientemente se ha formado con elementos de la Federación del Trabajo el club de rayuela con que encabezamos estas líneas, quedando su Directorio compuesto en la siguiente forma:

Presidente honorario, señor Juan Perfetti.

Presidente efectivo, señor Genaro González.

Vicepresidente, señor Arturo Valencia.

Secretario, señor Gregorio Cabezas S.

Tesorero, señor Juan Riquelme.

Directores, señores: Juan Moya, Armando Bustos y Vicente Torres.

Capitán 1.er equipo, señor Ceferino Cartes.

Capitán 2.° equipo, señor Julio Moraga.

Un magnífico balance nos arroja el gran campeonato inter-escolar en disputa de juego de medallas donadas por el comerciante señor Ernesto Poblete

Hemos dicho en varias oportunidades que el futuro del deporte, especialmente del fútbol, se encuentra en las escuelas. Y en realidad es así. El gran campeonato inter-escolar nos arroja un magnífico balance que se debe aprovechar en todo sentido. Para ello es necesario contar con la cooperación de las instituciones deportivas adultas, mediante premios sencillos y prácticos para lograr interesar a la muchachada en la práctica del deporte como medio recreativo y sano, con lo cual se lograría en cierto modo alejar y evitar los peligros a que se ven expuestos los jóvenes cuando salen de las aulas escolares.

Tienen la obligación moral, por otra parte, los dirigentes de hacer obra constructiva, elevando y canalizando las iniciativas escolares hacia metas positivas. No queremos decir con ello que los dirigentes hayan abandonado este sector sino sencillamente llamar la atención para buscar formas y contenidos que vayan a tonificar el fútbol adulto tan a mal traer en estos últimos tiempos. Hay que reaccionar fuertemente en este sentido, si queremos levantar el prestigio lotino a su calidad de campeón regional y nacional como lo ha sido en otrora. Para qué decir de los otros deportes como el básketbol, atletismo, ping-pong, etc., cuando la materia prima está a la vista, sólo falta, repetimos, cooperación y cooperación.

rre desde la cabecera de un enfermo al lado del ring a alentar a sus muchachos y muchas veces también, por falta material de tiempo, convierte su propio estudio en sala de sesiones.

Depertistas así son muchos más los que precisamos y ojalá que al destacar una silueta como la de este número, haya otras personas, también capacitadas, que se interesen por estas actividades, y así, llegaríamos a corto plazo a no oir más las lamentaciones diarias de la falta de buenos dirigentes.

Con dirigentes de esta clase nuestros muchachos deportistas, que tienen pasta de sobra y de buena calidad, de seguro que sabrán responder, como han sabido hacerlo siempre que se les ha sabido conducir y estimular.

P. V. C.

TEATRO DE LA COMPAÑIA

Programación para Noviembre

Miércoles 10.—"CENTINELAS DEL MAR". Gran estreno de aventuras por Bela Lugossi y Ralph Byrd, y "LOS PELIGROS DE NYOKA", 6.ª función. — Platea $ 3.— Galería $ 1.40.

Jueves 11.—"PASION IMPOSIBLE". Grandioso estreno argentino por Hugo del Carril. Noticiarios argentinos, Universal, etc. — Platea $ 4.— Galería $ 1.40.

Viernes 12.—"FUERA DEL PASADO". Grandioso estreno por Conrad Veidts. Actualidades, Noticiarios, etc. — Platea $ 4.— Galería $ 1.40.

Sábado 13.—"LA BALA DE PLATA". Gran estreno cow-boy por John Mac Brown, y "LA INVASION DE MUNGO", 1.ª función de la gran serial de aventuras. — Platea $ 3.— Galería $ 1.40.

Domingo 14.—"LOS TRES HOMBRES DEL RIO". Grandioso estreno argentino, por Luis Aldas, Elisa Gode y Agustín Irutza. Noticiario, Actualidades, etc. — Platea $ 4.— Galería $ 1.40.

Lunes 15.—"LOS TRES HOMBRES DEL RIO". Grandioso reestreno argentino. — Platea $ 4.— Galería $ 1.40.

Martes 16.—"DERECHO AL CORAZON". Gran estreno Fox por Brenda Joyce y Joseph Allen. Noticiario metro, Actualidades, etc. — Platea $ 4.— Galería $ 1.40.

Miércoles 17.—"TRAGEDIA DE MEDIA NOCHE". Gran estreno por Margarette Lindsay y John Howard, y "LOS PELIGROS DE NYOKA", 7.ª función — Platea $ 3.— Galería $ 1.40.

Jueves 18.—"A CAZA DE NOVIO". Gran estreno social de la superproducción Metro G. M. por Norma Shearer y Robert Taylor. Noticiario Universal, Actualidades, etc. — Platea $ 4.— Galería $ 1.40.

Viernes 19.—"FABRICANTE DE ESTRELLAS". Gran estreno cómico argentino por Pepe Arias y Tito Lusiardo. Noticiarios, Actualidades, etc. — Platea $ 4.— Galería $ 1.40.

Sábado 20.—"A PUÑETAZO LIMPIO". Gran estreno por "La Pandilla", y "LA INVASION DEL MUNGO", 2.ª función de la gran serial. — Platea $ 3.— Galería $ 1.40.

Domingo 21.—"VACACIONES EN EL OTRO MUNDO". Gran estreno argentino por Oscar Valicelli. Noticiario Fox, Actualidades, Sinopsis, etc. — Platea $ 4.— Galería $ 1.40.

Lunes 22.—"VACACIONES EN EL OTRO MUNDO". Gran éxito de la producción argentina por Oscar Valicelli. Actualidades, etc. — Platea $ 4.— Galería $ 1.40.

Martes 23.—"FRANKESTEIN CONTRA EL LOBO HUMANO". Gran estreno terrorífico por Illona Massey, Lon Chaney y Bela Lugossi. Noticiario, Actualidades, etc. — Platea $ 4.— Galería $ 1.40.

Miércoles 24.—"EL CARTERO NO LLEGO". Gran estreno de aventuras por Brenda Joyce y Richar Train, y "LOS PELIGROS DE NYOKA", fin de la gran serial. — Platea $ 3.— Galería $ 1.40.

Jueves 25.—"LA HIJA DEL MINISTRO". Gran estreno argentino por Enrique Serrano y Silvana Roth. Noticiario Universal, Actualidades, etc. — Platea $ 4.— Galería $ 1.40.

Viernes 26.—"EL COBARDE". Gran estreno mejicano por Julia Soler. Actualidades, Sinopsis, etc. — Platea $ 4.— Galería $ 1.40.

Sábado 27.—"CONDENADOS A CASARSE". Gran estreno cómico de aventuras por Denis O'Keefe y Jane Frazze, y "LA INVASION DE MUNGO", 3.ª función. — Platea $ 3.— Galería $ 1.40.

Domingo 28.—"IDOLO AMANTE Y HEROE". Gran estreno R. K. O. por Gary Cooper. Noticiarios, Actualidades, etc. — Platea $ 4.— Galería $ 1.40.

Lunes 29.—"IDOLO AMANTE Y HEROE". Grandiosa reprise R. K. O. por Gary Cooper. Actualidades, etc. — Platea $ 4.— Galería $ 1.40.

Martes 30.—"LAS APARIENCIAS ENGAÑAN". Gran estreno nacional por Carmen Brown y Eugenio Retes. Noticiarios, Actualidades, etc. — Platea $ 4.— Galería $ 1.40.

Efemérides Nacionales

NOVIEMBRE

1.°—1812.—Sesiona por primera vez el Senado de Chile.

12—1918.—El Teniente Dagoberto Godoy, de la Fuerza Aérea Nacional, logra atrevaser en su avión la cordillera de los Andes, hazaña que es el primero en realizar, teniendo el doble mérito de haberla llevado a feliz término en una época todavía embrionaria de la aviación.

22—1811.—El ciudadano norteamericano Mateo Hoewell, decidido partidario de la Independencia de Chile, logra hacer llegar a nuestro país la Imprenta en que Camilo Henriquez publica "La Aurora".

27—1879.—Batalla de Tarapacá, en la que el comandante Eleuterio Ramirez halla heroica muerte. Aferrados a su bandera y junto al Jefe encontraron igual fin otros 500 soldados chilenos.

29—1872.—Fallece en Francia, el prestigioso naturalista francés Claudio Gay, que aportó en Chile el enorme caudal de sus conocimientos, habiendo incluido poderosamente en el desarrollo de nuestra incipiente investigación e instrucción científica.

Tierras norteñas

Mirados desde el mar, apoyado en la borda del buque, los cerros parecen llenos de infinita poesía. Es curioso, pero cuando se divisan desde tierra firme, desde una pulcra calle asfaltada de Antofagasta, por ejemplo, pierden esa policromía, ese atractivo inmenso que ofrecen desde el mar.

Los hay en todos los tonos: desde un amarillento que me recuerda los trigales maduros de nuestro Sur hasta un tono azulado que contrasta por su densidad con el azul celeste del cielo. Son cerros, o mejor dicho, cordones cordilleranos de la costa, estériles, sin flora, pero que tienen el mismo encanto misterioso de una bella pantorrilla mostrada al "desgaire" entre faldas largas y espesas.

Ha sido por ello, me imagino, el enorme esfuerzo realizado por el hombre para descubrir las riquezas de esta zona, revolviéndola toda, arrastrándole sus secretos, con la misma febril premura con que se desviste por primera vez a la mujer amada.

El Norte es tierra árida, dura; no fué tierra que se entregara muy fácilmente; por eso sus habitantes son también algo más duros y por eso también son más hombres sus hombres y más mujeres sus mujeres. Estas son esbeltas y flexibles, de hermosos cuerpos atléticos, de miradas francas, ojos siempre sonrientes. Caminan con confianza, pisando firmemente, con la confianza y seguridad que les da el saberse miradas y admiradas por los transeuntes.

Hay dulces y pálidas yugoeslavas, con ojos de cielo y cintura de palmera; hay griegas de cabellera sedosa castaña, de miradas quietas y ensoñadoras, las hay también orientales de ojos oblicuos expresivos, de cabellos negros, de andar tan gracioso y simpático como ninguna otras.

El paseo vespertino en las plazas (remansos de flores y árboles) muestra como en una exposición floral las flores hermosas de las mujeres norteñas.

No hay donde mirar y quisiéramos ser el Argos de la mitología para con mil ojos mirar las mil bellezas que se ofrecen a nuestra vista.

Es lamentable me digo no tener más que dos ojos, enciendo un filosófico cigarrillo y me alejo de la plaza, callado, silenciosamente, con envidia.

Enrique Soto Davies.

Alta Mar, Septiembre 1943.

Casos y Cosas de Estados Unidos

De idioma castellano, les encanta la palabra "señorita", la que repiten muy a menudo. Asimismo, cuando están al lado de latinoamericanos, en señal de amistad cantan "la cucaracha" o el "cielito lindo", de los que generalmente saben una parte.

El concepto del cumplimiento fiel de todas las disposiciones, es algo que el americano tiene metido muy adentro de su personalidad. Muchas veces nos asombramos al constatar en la noche y en esquinas desiertas, autos detenidos, esperando que aparezcira la luz verde, indicadora de la continuación del tráfico.

La honradez de todos es también algo que llama la atención a los que no estamos acostumbrados a saborearla tan nitidamente. Allá, los diarios se dejan amontonados, con una cajita al lado, que recibe las monedas de los transeuntes, los cuales toman su ejemplar y pagan, sin ser controlados. Para entrar a los "sub-ways", hay que poner una moneda en la ranura de una puerta giratoria; al costado de éstas hay salidas, por las que se puede entrar sin tener que pagar; sin embargo, nadie lo hace por ningún motivo.

La sorprendente actividad de todos y cada uno, es algo que otolondra a los latinoamericanos cómodos que llegan a esas playas. Mientras están en su trabajo, el norteamericano es una máquina de energía inagotable. Pone los cinco sentidos en su obra, sin que nada ni nadie, logre distraerlo en su labor. Es por esto, que la "siesta" nuestra los admira muchísimo. Apenas se inicia una conversación con uno de nosotros, viene la pregunta: ¿Ud. también duerme la siesta?

La leche es la bebida por excelencia, tomándola en todas las comidas y a cualquiera hora del día. El vino, se desconoce, y no se bebe ni en las comidas, ni fuera de ellas. Es ésta una de las principales razones de la perfección física de la raza norteamericana.

La afabilidad de la gente yanqui, es algo sumamente agradable. Siempre hay buena voluntad para responder cualquier pregunta, para indicar alguna dirección, para ayudar al extranjero desorientado. Aunque Nueva York tiene ocho millones de almas, uno se siente como en su casa desde el primer día, por el ambiente altamente acogedor que se respira en todos sus rincones.

La agilidad y viveza de los norteamericanos puede perfectamente palparse hasta dentro de la Iglesia. Cuando corresponde hincarse lo hacen todos en un segundo, y quedan inmóviles. Lo mismo para levantarse o sentarse. La bandeja se pasa a paso rápido y movimientos nerviosos. Es un dinamismo sin distinción de edades, que se demuestra en todo orden de actividades y que afortunadamente, termina por contagiar al visitante.

Por ninguna razón permiten que el niño tome café, hasta que cumpla los quince años. Consideran que es un tóxico peligroso para el sistema nervioso en desarrollo.

Todo automovilista siente allá la obligación íntima de ofrecer su coche al peatón que vaya en su camino. El caminante hace la señal con la mano y el auto frena en el acto. Es el noble concepto de la mutua cooperación, que ayuda a la grandeza de ese pueblo.

La costumbre de las tres comidas equivalentes, es algo enteramente nuevo para nosotros, y concluye por convencernos sin lugar a dudas. El desayuno a las ocho; el almuerzo a las doce y la comida entre seis y siete de la tarde. No existe la hora de "once". Es la distribución más lógica de la alimentación diaria. Legumbres, frutas, leche, huevos, cereales. Poca carne. Nada de bebidas alcohólicas.

PLEGARIA

El árbol al pasajero

Tú que pasas y levantas contra mi tus brazos, antes de que me hagas daño, óyeme bien:

Yo soy el calor de tu hogar en las frías noches de invierno.

Soy la sombra amiga que encuentras cuando caminas bajo el sol de Enero.

Mis frutas son la frescura apetecible que te sacia la sed en los caminos.

Soy la armazón amiga de tu casa, la tabla de tu mesa, la cama en que descansas y la madera de tu barco.

Soy el mango de tu azada, la puerta de tu morada, la madera de tu cuna y la envoltura de tu ataúd.

Soy el pan de la bondad y la flor de la belleza.

Tú que pasas óyeme bien y...

NO ME HAGAS DAÑO.

Sed hombres

Al hombre que de veras merece llamarse hombre, se le conoce en las señales siguientes:

Sucede lo que quiera se mantiene inquebrantable. No huye del peligro ni lo busca sin necesidad.

Ni ofende a nadie, ni se deja ofender.

Es humilde en la grandeza y fuerte en la adversidad.

Antepone la justicia al bienestar y la gloria.

Cuida mucho de su reputación, patrimonio de sus hijos, pero sin exceso de amor propio.

Si no es sabio, ama al sabio y respeta la sabiduría.

Nunca dice no; sin haberlo pensado dos veces.

Respeta al débil porque él es fuerte.

Venera y rinde homenaje a toda mujer, porque no olvida que es hijo de mujer.

Litografía Concepción, S. A.

SERVICIO METEOROLÓGICO DE LOTA ALTO

Observaciones registradas hasta el 31 de Octubre de 1943 y su comparación con el año anterior en igual lapso de tiempo.

TERMOMETRIA

Temperatura	A la sombra		Cielo descubierto
	1942	1943	1943
Máxima del año	27°	27°	40°
Mínima del año	2°	3°	-2°

HIGROMETRIA

Humedad del aire	1942	1943
Máxima del año	94	90
Mínima del año	28	27

BAROMETRIA

Presión atmosférica	1942	1943
Máxima del año	776	777
Mínima del año	755	754

PLUVIOMETRIA

Milímetros de agua caída	1942	1943
Total hasta la fecha	742,5	603,0
Total en el año	773,0	—

AGUA CAIDA EN 1942 Y EN LO QUE VA CORRIDO DEL PRESENTE AÑO

Meses del año	1942		1943	
Enero	2,1	milímetros	—	milímetros
Febrero	13,3	„	2,1	„
Marzo	21,9	„	41,2	„
Abril	53,5	„	22,9	„
Mayo	85,1	„	178,9	„
Junio	74,0	„	64,0	„
Julio	189,5	„	92,6	„
Agosto	217,6	„	59,0	„
Septiembre	62,4	„	123,9	„
Octubre	23,1	„	18,4	„
Noviembre	29,5	„		„
Diciembre	1,0	„		„
TOTAL	773,0	„	603,0	„

Mareas en el puerto de Lota, correspondientes al mes de Noviembre de 1943

Fecha	Alta marea				Baja marea			
1	11h.	20m.	23h.	38m.	17h.	50m.	5h.	22m.
2	11	53	0	29	18	42	6	05
3	12	43	1	31	19	44	7	—
4	13	44	2	47	20	58	8	17
5	14	55	4	10	22	15	9	48
6	16	12	5	24	23	19	11	14
7	17	24	6	26	23	20	12	19
8	18	28	7	16	0	26	13	06
9	19	23	8	01	1	25	13	49
10	20	13	8	44	2	17	14	29
11	20	59	9	24	3	06	15	07
12	21	42	10	03	3	52	15	43
13	22	24	10	42	4	37	16	19
14	23	06	11	19	5	21	16	53
15	23	20	11	48	6	05	17	28
16	23	59	12	34	6	51	18	05
17	0	39	13	24	7	44	18	46
18	1	24	14	27	8	44	19	41
19	2	18	15	41	9	51	20	58
20	3	22	16	56	10	53	22	33
21	4	31	17	54	11	20	23	46
22	5	31	18	38	11	47	0	26
23	6	28	19	17	12	45	1	02
24	7	12	19	52	13	32	1	34
25	7	56	20	27	14	13	2	05
26	8	38	21	02	14	54	2	38
27	9	18	21	38	15	34	3	11
28	10	—	22	17	16	16	3	48
29	10	45	22	58	16	59	4	27
30	11	20	23	32	17	47	5	10

La Opinión

PUBLICACION DE LA COMPAÑIA CARBONIFERA E INDUSTRIAL DE LOTA

INFORMACIONES Y FOTOGRAFIAS DE LOTA, CORONEL Y CURANILAHUE

Año XIX — Edición de 12 páginas — Lota Alto, Diciembre de 1943. — PRECIO: 20 centavos — Núm. 376

NOTAS DE ACTUALIDAD

Instrucción y Educación

Hemos llegado al fin del año, cuando los escolares rinden los exámenes que permiten apreciar el resultado de las enseñanzas recibidas mediante la abnegada labor de sus maestros.

Es, por lo tanto, el momento de intensificar la obra de la Escuela, llamando la atención de los niños hacia los puntos principales de los programas de estudio. Deseamos ahora llamar especialmente la atención hacai el aspecto educativo de la enseñanza, con la finalidad que se haga comprender a los alumnos presentados a examen que, juntamente con las materias que han aprendido en el año, deben comprobar también buenas notas en lo referente a aseo, puntual asistencia, morales, comportamiento en la calle, respeto a sus padres y maestros, cooperación a toda iniciativa útil para la localidad en que viven y para sus demás compañeros, etc.

Habrá que hacer notar a los niños que no basta en la vida **saber mucho** sino que es igualmente necesaroi observar una **conducta ejemplar.** Puede un hombre ser muy competente en una profesión, pero, esto de muy poco le servirá si está dominado por vicios, costumbres inmorales, modales groseros o no asiste puntualmente a su trabajo o muestra poco empeño en cumplir sus obligaciones.

En las Escuelas de la Compañía se otorgan premios especiales para estimular el progreso de los niños en hábitos que los acrediten, no sólo como personas **instruidas** sino también como personas bien **educadas.** Se considera que con ello se les proporciona el más valioso elemento para su porvenir.

En la preparación de los alumnos en este aspecto de la enseñanza es preciso que intervengan, además del maestro, los padres y madres de familia. Sus consejos son decisivos, hasta el punto de que sin ellos, la labor del profesor pueden ser en gran parte anulada.

Pedimos, pues, a los padres y madres de familia que en este mes, haga, en bien de sus hjois, un prolijo y activo recuerdo de lo que, en el curso del año, hayan observado en la conducta de ellos, a fin de que el examen final sea ampliamente satisfactorio.

X.

La Brigada de Girl-Guides "Cruz del Sur" de la Escuela N.° 8 de Mujeres, acompañada de sus oficiales, que en acto solemne fué investida el Domingo 28 del mes ppdo., siendo amadrinada por la Brigada "Alondra" del Liceo de Niñas de Concepción.

Llamó justamente la atención lo bien uniformadas que se presentaron estas nuevas guides lotinas, cuya ceremonia de la investidura revistió brillantes contornos.

De "La Unión" de Valparaíso

Don Carlos Cousiño Goyenechea

Recordando a un adalid del progreso

El día de Todos los Santos se efectuó en Lota, sede de la industria del carbón, una romería cívica a la tumba en que reposan los restos mortales de don Carlos Cousiño fallecido en Niza hace doce años.

La luminosa huella de su fecunda existencia, no ha perdido su brillo al través de los tiempos y las nuevas generaciones, pues aun en estos días, cuando han transcurrido tantos años desde su muerte, se le ha recordado, llevando a cabo un homenaje que, no por silencioso y apartado de protocolo merece un comentario.

Las instituciones cívicas de la localidad, las escuelas públicas y particulares, encabezaron el desfile hacia el Parque de Lota, en uno de cuyos más hermosos parajes, junto al mar y sombreada por árboles seculares, se alza la cripta del gran industrial y benefactor público.

Hubo en dicho acto sentidos y elocuentes discursos que expresaron la veneración rendida a la memoria del ilustre extinto.

Así se cumplió un merecido acto recordatorio, el que por venir de viejos y de niños, de gente de vestiduda condición y de diversos credos políticos, tuvo un cálido valor humano que reconforta y ennoblece la vida.

El sencillo homenaje que rindieron los vecinos de Lota al señor Cousiño no pasa de ser sino la manera natural y cariñosa de recordar a quien en vida conocieron como el hombre que junto a ellos pasara derramando acción de su cerebro potente y bondad de su corazón generoso; se sienten deudores de reconocimiento hacia él porque con él trabajaron y pactaron durante cincuenta años el engrandecimiento de una industria madre, como es la del carbón.

Pero el homenaje de los niños, fe de la patria, sostén del mañana, resulta conmovedor, porque representa la gratitud del porvenir, la certeza de que ha sido comprendida la obra del esforzado industrial; la generosidad que tuvo don Carlos Cousiño hacia ellos, legando a instituciones que deben sustentarlos y educarlos, cuantiosos bienes en su testamento.

Así ha quedado grabado para la posteridad, con hechos y obras generosas, el recuerdo de esta vida fecunda; la que algún día simbolizará en el mármol el cincel de un artista.

Descendiente de una familia opulenta; hijo y nieto de grandes capitanes de la industria; poseedor de todas las dotes de inteligencia y de espíritu que a un varón de su condición le lleva con marcada facilidad a descollar en la diplomacia o la política, pudo haber dedicado su vida a su propio halago o al de los suyos; pudo haber buscado el aislamiento de una torre de marfil, consagrándose al arte que fué una de las mayores afecciones de su espíritu.

Mas, no fué así; más allá de las obras que su corazón magnánimo realizaba en favor de las clases necesitadas; de su amor por el estudio y el arte, que le llevó a ayudar a muchos artistas y a la formación de una colección de pinturas valiosísimas que después legara al Estado; más allá de la natural inclinación de su estirpe, que pudo llevarlo a formar su propia familia; más allá de esos caminos fáciles y gratos a sus afecciones, don Carlos Cousiño vislumbró una senda áspera y estrecha, una senda que pocos quieren escalar y que todos pudieran hacerlo en la medida de sus fuerzas; ella es: el desarrollo minero e industrial del país, base en que descansa la verdadera independencia económica de una nación. Por un Chile minero, industrial, naviero y agrícola; por una patria que pudiera bastarse a sí misma y mover sus barcos, usinas y ferrocarriles con su propia hulla; por ese Chile debía gastar y gastó don Carlos Cousiño sus mejores energías.

Así brotaron de su cerebro creador fecundas ideas en favor de grandes industrias: en el carbón, consolidó la obra de sus antepasados, dirigiendo y reorganizando la industria sobre bases de entendimiento directo entre jefes y obreros, dotándola de valiosos elementos técnicos modernos, cavando nuevos piques; y lo que muchos ignoran, defendiendo el sentido nacional del carbón en épocas desfavorables.

Otras empresas como la del cemento, del vidrio, de los bon-

VIDA SOCIAL

MATRIMONIOS

El 13 de Noviembre se verificó en la Iglesia de Lota Alto el matrimonio de la señorita Delfina Befferman Rodriguez con el señor Emilio Torres Jerez.

Sirvieron de padrinos por parte de la novia el señor Juan Henriquez Recabal y señora Elena Villarroel de Henriquez. Por parte del novio el doctor Bonifacio Falcón H. y señora Filomena T. de Falcón. Testigos por parte de la novia el señor Eduardo Barra Soto y señor Daniel Sierra Villanueva. Por parte del novio los señores José Torres V. y Eduardo Barra Soto.

—El 7 de Noviembre se verificó en la Iglesia de Lota Bajo el matrimonio de la señorita Concepción Castillo Blackwood con el señor Ceferino Inostroza Retamal. Sirvieron de padrinos por parte de la novia el señor Arturo Pardow y señora Norma Norman de Pardow. Por parte del novie el señor Rodolfo Kuns y señora Elodia Ormeño de Kuns.

—Privadamente se verificó en ésta el matrimonio del señor Juan Almenar Mur con la señorita Laura Parra. Actuaron de padrinos el señor Arturo Malbrán Fernández y señora Susana Hermosilla de Malbrán.

CAMBIO DE ANILLOS

Recientemente se efectuó el cambio de anillos de la señorita Carlota Georgina Neira con el señor Rigoberto Rivas Rebolledo.

BAUTIZO

El Sábado 27 de Noviembre fué bautizada en la Iglesia Parroquial de Lota Bajo, Teresita, hijita del señor Juan Yévenes Vásquez y de la señora Emma de Yévenes. Fueron padrinos el señor Antonio Espinoza Avila y la señorita Rosa Pradenas Torres.

NACIMIENTOS

Un hijito del señor Abdón Rogel Alarcón y de la señora Eloisa Chávez de Rogel.

—Un hijito del señor Clotaldo Romo Alcayaga y de la señora María R. Herreros de Romo.

—Un hijito del señor Daniel Sierra Villanueva y de la señora Cipriana Arriagada de Sierra.

—Un hijito del señor Luis Muñoz Ortiz y de la señora Graciela Coppelli de Muñoz.

—En Arauco ha venido al mundo Mariita Raquel, hijita del señor Juan Antonio Suanes Puga y de la señora Raquel del Carmen Costa de Suanes.

ENFERMO

Continúa enferma la señora Leontina G. de Suanes.

VIAJEROS

Se ha dirigido a Valparaíso, haciendo uso de su feriado, la señorita Elena Jara S.

—Al mismo punto la señora Encarnación S. v. de Jara.

INMEMORIAM

El 9 de Noviembre ppdo. falleció en esta localidad, a la temprana edad de 6 años,

VICTORIA EUGENIA FRITZ VASQUEZ

(q. e. p. d.)

dejando sumidos en el dolor a sus atribulados padres que hoy lloran inconsolables la pérdida de su hijita que constituía la alegría del hogar.

Sus padres agradecen por estas columnas a todas las personas que se dignaron acompañar en sus funerales, como igualmente a las que se sirvieron enviar ofrendas florales.

Roberto Fritz y esposa.

Lota, 9 de Noviembre de 1943.

ques, etc., fueron también obra suya, en colaboración con otros visionarios del progreso nacional; de los 72 años que viviera, 50, por lo menos, dedicó su preocupación al desarrollo industrial de su patria.

Don Carlos Cousiño sembró como saben sembrar los buenos sembradores: con alegría de dar, en silencio y con desprendimiento, para que la posteridad y no él cosechara el fruto de sus afanes.

El niño que arroja una flor sobre su cripta; el rosal que disemina sus pétalos sobre el mármol que lleva su nombre bajo una cruz; y el viento que de los montes le trae el aroma agreste del pino, de los boldos y de los acacios, cumplen la pleitesía sellada ante Dios, el que, como Supremo Juez y Creador, premia la obra de estos héroes de la paz, con el reconocimiento espontáneo y sincero de las generaciones que lo siguen.

E. P. E.

TEATRO DE LA COMPAÑIA

Programación para Diciembre

Viernes 10.—"DESPUES DE MI LUCHA Y CRIMENES" O "LA VIDA DE HITLER". Gran estreno Republic. Noticiarios, actualidades, etc. — Platea $ 4.— Galeria $ 1.40.

Sábado 11.—"FUERTES Y VALIENTES". Gran estreno de aventuras por la Pandilla, y "LA INVASION DE MUNGO", 5.ª función. — Platea $ 3.— Galeria $ 1.40.

Domingo 12.—"UN NUEVO AMANECER". Gran estreno argentino por Silvia Legran, Carlos Core y el cómico Canillitas. Noticiarios, actualidades, etc. — Platea $ 4.— Galeria $ 1.40.

Lunes 13.—"UN NUEVO AMANECER". Grandioso reestreno por Silvia Legran. Actualidades, etc. — Platea $ 4.— Galeria $ 1.40.

Martes 14.—"LAS PIERNAS MANDAN". Gran estreno Fox por Betty Grable y John Payne. Noticiario Metro, actualidades, etc. — Platea $ 4.— Galeria $ 1.40.

Miércoles 15.—"EL JUGADOR FENOMENO". Gran estreno de aventuras por Linda Darnell y Jack O'Akie, y "LA VUELTA DEL ZORRO", 3.ª función. — Platea $ 3.— Galeria $ 1.40.

Jueves 16.—"PASION IMPOSIBLE". Grandioso reestreno argentino por Hugo del Carril y Alicia Barrie. Noticiario Universal, actualidades, etc. Platea $ 4.— Galeria $ 1.40.

Vierens 17.—"EL ANGEL NEGRO". Grandioso estreno de la superproducción mejicana por Emilio Tuero, Marina Tamayo y Domingo Soler. Noticiarios, etc. — Platea $ 4.— Galeria $ 1.40.

Sábado 18.—"SHERLOCK HOLMES EN WASHINGTON". Gran estreno policial por Basil Rathbone y Evelin Anker, y "LA INVASION DE MUNGO", fin. — Platea $ 3.— Galeria $ 1.40.

Domingo 19.—"EL RELEGADO DE PICHINTUN". Grandioso estreno nacional por "La Desideria" N.oticiarios, actualidades, etc. — Platea $ 4.— Galeria $ 2.—

Lunes 20.—"EL RELEGADO DE PICHINTUN". Gran reestreno nacional por "La Desideria". Noticiario, actualidades, etc. — Platea $ 4.— Galeria $ 2.—

Martes 21.—"HAY JALISCO NO TE RAJES". Grandioso estreno de la superproducción mejicana. Noticiarios, actualidades, sinopsis, etc. — Platea $ 4.— Galeria $ 1.40.

Miércoles 22.—"FIESTA EN MEJICO". Gran estreno cow-boy por Gene Autry, y "LA VUELTA DEL ZORRO", 4.ª función. — Platea $ 3.— Galeria $ 1.40.

Jueves 23.—"INTRIGA EN EL CAIRO". Gran estreno musical por Janet Mac'Donald y Robert Young. Actualidades, noticiarios, etc. — Platea $ 4.— Galeria $ 1.40.

Viernes 24.—"DOS MEJICANOS EN SEVILLA". Grandioso estreno de la superproducción mejicana por Sara Garcia, Emilio Tuero y Carlos Orellana. Actualidades, etc. — Platea $ 4.— Galeria $ 1.40.

Sábado 25.—"SOSPECHA". Gran estreno de la super R. K. O. por Gary Grant y Joan Fontaine. — Platea $ 4.— Galeria $ 1.40.

Domingo 26.—"LA FAMILIA BARRET". Grandioso reestreno de la super Metro por Norma Shearer y Charles Laughton. Noticiarios, actualidades, etc. — Platea $ 4.— Galeria $ 1.40.

Lunes 27.—"LA FAMILIA BARRET". Grandiosa reprise por Norma Shearer y Charles Laughton. Noticiario, actualidades, etc. — Platea $ 4.— Galeria $ 1.40.

Martes 28.—"LOS HIJOS DE HITLER". Gran estreno por Bonita Granville y Otto Kruger. Noticiario Metro, actualidades, etc. — Platea $ 4.— Galeria $ 1.40.

Miércoles 29.—"RANCHO DE CONTRABANDISTAS". Estreno cowboy por Gene Autry, y "LA VUELTA DEL ZORRO", 5.ª función. — Platea $ 3.— Galeria $ 1.40.

Jueves 30.—"CITA EN LONDRES". Gran super Universal por Michelle Morgan y Allan Curtis. Noticiario Universal, actualidades, etc. — Platea $ 4.— Galeria $ 1.40.

Viernes 31.—"CASA DE MUJERES" (no recomendable para señoritas). Grandioso estreno mejicano por Isabelita Blanch, Luz María Núñez y Amparo Murillo. — Platea $ 4.— Galeria $ 2.—

La víctima del tabaco

El hombre que decide abandonar para siempre el cigarrillo, se entretiene bastante en los primeros días de la abstinencia. Conversa con todos los amigos acerca de su fuerza de voluntad y de las ventajas apreciables que se obtienen despodiéndose del tabaco. Dice que ahora, en estos tiempos de la guerra, es necesario acostumbrarse a la sobriedad. Todavía no sabemos lo que nos espera. Hay quien asegura que este invierno será terrible.

Los días transcurren embellecidos por la dura lucha del fumador con el cigarrillo que lo persigue como un moscardón. Todo hombre que se sienta a su lado, enciende un fragante cigarrillo.

Pero cuando pasan algunas semanas, el abstinente ve con desilusión que se le desvanecen los admiradores, y que su heroismo ha rodado al barro de las cosas vulgares. Sólo encuentra indiferencia para su mérito. Ya nadie aplaude su tesón, nadie tiene una sonrisa para su sacrificio. Los hombres se van tras sus ambiciones o sus placeres, y lo dejan sólo con esos tiránicos deseos de fumar que lo asaltan después de almuerzo, o de noche, cuando sale a dar una vuelta por el barrio.

Entonces, con dolor, enciende su primer cigarrillo. Es el primer cigarrillo después de la abstinencia, es el cigarrillo de la desilución y de la ingratitud; el cigarrillo del hombre incomprendido, el que se fuma después de todos los fracasos. Es un cigarrillo melancólico como una despedida. Es desagradable, porque el fumador ya al tabaco le sabe algo nuevo y demasiado violento, y también porque el remordimiento de haber vuelto a caer en el vicio, le envenena como una sutil nicotina. Y los centenares de elogio de la abstinencia que él hizo con sus amigos, ahora le acosan como un enjambre de avispas silenciosas.

Un servicio de Santiago a Lota

Aproveche esta oportunidad solicitando:

—No cometa más faltas de Ortografía, (por F. Santano)........	$ 5.—
—Diccionario Enciclopédico Ilustrado de la lengua castellana «Vastus»........	40.—
—Gramática Castellana, (por Julio Meza T.)..	20.—
—Propiedades medicinales del limón, ajo y la cebolla, (por N. Capo)........	3.—
—Medicina natural al alcance de todos (por M. Lazaeta)	50.—
—Como deben escribirse las cartas, (por F. Suárez)........	5.—

Haga su pedido a: **L. SCHWENCKE**, Casilla 9254, Santiago, enviando jiro postal. Despacho también contra reembolso.

Dr. José Zemelman

Medicina interna y niños

Monsalves 141

CRONICA LOCAL

Brillantes caracteres alcanzaron los actos de la investidura oficial de la Brigada de Girl-Guides "Cruz del Sur"

Esta nueva entidad scoutiva de la Escuela N.° 8, fué amadrinada por la Brigada "Alondra" del Liceo de Concepción.— Solemnidad revistió el acto de la investidura y los diversos números. — Las autoridades scoutivas de la provincia, directores locales, autoridades civiles y caracterizados vecinos presidieron los actos. — La Bandera de la nueva Brigada fué bendecida por el Rvdo. Padre Morand Ohrel.

"La Patria" de Concepción había estado dando amplia cuenta de la formación de una nueva entidad scoutiva que venía así aumentar el número de brigadas de la localidad. Esta nueva Brigada de Girl-Guides ha sido denominada con el nombre de "Cruz del Sur", perteneciente a la Escuela N.° 8 de Mujeres.

La idea de formar una brigada de esta naturaleza fué de la profesora de dicho plantel educacional, señorita Isabel Concha Valenzuela, quien juntamente con la señora Directora y actual Presidenta de dicha brigada, señora Isabel V. de Concha, Cortísimos meses han pasado y el directorio trabajó en forma incansable por ve rrealizados lo mas pronto posible los anhelos de esta nueva institución scoutiva femenina.

Así el Domingo 28 del mes ppdo. se efectuó la investidura oficial, a la que asistió un selecto número de personas que se preocupan por estas manifestaciones scoutivas. Altas autoridades scoutivas de la provincia se trasladaron a ésta para asistir a tan significativo acto.

Llegan las delegaciones

Por el primer tren que llega a ésta a las 8.40, arribaron las distintas delegaciones de Concepción, haciéndose notar la presencia de las autoridades de Boys Scouts, presididos por el Comisionado Provincial don Gastón Bianchi y la Brigada "Alondra" del Liceo de Niñas de Concepción.

Eran esperados en la Estación por las Brigadas locales y directorios de las mismas.

En la Escuela N.° 8 se les sirvió desayuno a las visitas.

En la Plaza de Armas

Cerca de las 11 horas se encontraban formadas en la Plaza de Armas, las Brigadas de Lota: la Matías Cousiño, la Lota, la Isidora Cousiño, la Villa Mora y la Alondra de Concepción, la cual amadrinó a la nueva brigada que se investía. Todas estas brigadas una vez formadas se trasladaron al Cuartel que estaba ubicado en la Escuela N.° 8 de donde llevaron a la "Cruz del Sur" hasta la Plaza en donde se procedió a la investidura oficial. Antes de efectuar dicho acto el Rvdo. Padre Morand Ohrel procedió a la bendición de la Bandera y de la nueva brigada. Hablaron el Comisionado Local señor Milton Quiroga, y cuyo discurso insertamos a continuación y el Comisionado Provincial, señor Gastón Bianchi, quien en cálidas frases alentó a la nueva juventud scoutiva que ingresaba a las lides de Baden Powell. Así mismo felicitó al Directorio y colaboradores de la "Cruz del Sur". Fué en realidad un acto sencillo pero de honda significación, especialmente en el momento en que el instructor de los boys scouts de Lota, señor Matías Fuentes, dió cuenta al señor Bianchi de la nueva brigada que se incorporaba al Cuerpo de Boy Scout Local.

Bendición de la Bandera

Como ya lo dijimos más arriba, el Rvdo. Padre Morand, procedió a la bendición oficial de la Bandera, que sería la insignia de la Brigada de Girl-Guides "Cruz del Sur". El Padre Morand se refirió al trascendental momento que vivía la familia scoutiva lotina y de la región y terminó haciendo votos de prosperidad por esta nueva institución que nacía a la vida activa. Esta bandera fué obsequiada por el señor Luis Valenzuela Lafrentz, ex Comisionado Provincial de Santiago.

La escolta de la Brigada de Girl-Guides "Cruz del Sur" de la Escuela N.° 8 de Mujeres, acompañadas de la Comandante señorita Isabel Concha Valenzuela y la Ayudante señorita Elena Molina.

Grupo de las Autoridades Scoutivas de la Provincia, Autoridades Civiles de Lota, Directores scoutivos locales, colaboradores y caracterizados vecinos, que asistieron a los actos oficiales de la Investidura de la Brigada de Girl-Guides "Cruz del Sur".

El almuerzo protocolar

En el local de la Escuela N.° 8 se llevó a efecto el almuerzo protocolar, asistiendo a él, especialmente invitadas por la señora Isabel Valenzuela de Concha, Presidenta de la nueva brigada y la señorita Isabel Concha Valenzuela, Comandante, quien ofrecía este acto. No menos de unas cien personas tomaron colocación en las bien distribuidas mesas. Durante el transcurso del almuerzo fué toda una amplia demostración de delicado ambiente y distinción y comprensión scoutiva.

A la hora oportuna, la Comandante señorita Isabel Concha Valenzuela, pronunció un sentido discurso, el que en verdad emocionó deveras a todos los asistentes.

Además usaron de la palabra, el Amigo Rotario de la Escuela N.° 8, el Dr. don Alfonso Ruiz del Río; el Presidente del Directorio Local de los Boy Scouts, don Roberto Alvarado; la Presidenta de la "Cruz del Sur"; señora Isabel de Concha, quien dió lectura a varias excusas recibidas; el Comisionado Provincial, don Gastón Bianchi; el Dr. don Humberto Méndez; don Guillermo Mendiburo, Inspector Escolar del Departamento de Coronel; don Julio López, Miembro del Directorio Provincial de los Boy Scouts, y cerró la manifestación la señora Isabel V. de Concha, en una brillante improvisación.

El acto literario

Durante el almuerzo, las girl-guides de la Brigada "Cruz del Sur", ofrecieron un simpático acto literario musical, cuyos números resultaron muy del agrado de los asistentes que aplaudieron deveras la acertada actuación de las aficionadas artistas.

Como número final de esta significativa manifestación de cordialidad scoutiva, y a pedido del señor Julio López, todos los asistentes de pie entonaron la Canción Nacional. Terminado el almuerzo, se improvisó un animado baile que duró hasta la hora del tren.

Significativos actos fueron

Resumiendo, diremos que para Lota, estos actos oficiales de la investidura de la Brigada de Girl-

Guides "Cruz del Sur", resultaron, resultaron de una honda significación y habrá de constituir una fecha histórica para el pueblo, ya que pudo apreciar el alto grado en que se encuentra el scoutismo en Lota.

Es digno de mención la labor que ha desarrollado el Directorio y Cuerpo de Oficiales de la nueva brigada femenina, que ha venido a aumentar el número de instituciones de esta índole.

No dejaremos pasar esta oportunidad para decir que es un timbre de orgullo la Brigada de Girl-Guides "Cruz del Sur", ya que en contísimos meses pudo salir a la vida activa completamente uniformada, y esto se debió a la tenacidad propia de la señora Isabel de Concha, a su dignísimo esposo don Luis Hto. Concha Burgos, antiguo scouts y la Comandante que le supo dar el verdadero valor a la iniciativa que ella ideara hace solamente meses atras.

El discurso del Comisionado Local don Milton Quiroga

Señoras, señores, hermanos scouts y girl-guides:

Es para mi particularmente grato dirigirmes a Uds. Girl-Guides de la Brigada "Cruz del Sur" en un día que será de imborrables recuerdos para Uds.

Habéis elegido el nombre de "Cruz del Sur" para denominar vuestra Brigada, espero que igual como la Cruz del Sur sirve de guía a los navegantes Uds. tambien en el hogar, en la escuela y en la vida, inspiradas por las sabias enseñanzas que a diario irán recogiendo en su Brigada, sirvan de guia a los desamparados y a aquellos espíritus que se apartan de la ruta del bien y del honor.

En vuestro Decálogo y en vuestro Manual encontraréis inspiraciones para el destino que os habeis trazado al ingresar a la "Cruz del Sur" y no debeis olvidar que el lema de la Girl-Guides "SIEMPRE LISTA" os ordena que en todo momento debeis ser la primera en prestar la ayuda al necesitado ya sea material o espiritualmente. No sólo se ayuda con dinero, también es ayuda tender la mano al caido, dar un consejo o consuelo al afligido.

Desde hoy pasareis a formar parte de la gran hermandad scoutiva, para lo cual deberéis prestar el juramento de estilo ante nuestro emblema nacional.

Es por eso que me honro al hacer entrega de la Bandera Nacional que el señor Luis Valenzuela Lafrentz, ex Comisionado Provincial de Santiago, ha obsequiado a la Brigada "Cruz del Sur", quien al enviarla ha escrito en su carta en uno de sus párrafos, lo que leo a continuación:

"Espero que esta bandera sea la " Reina de la fiesta que realizarán " con motivo de la investidura de " la "Cruz del Sur", y cuando pase gallarda ante las girl-guides, " batiendo sus colores triunfales al " viento, sea la representante ge- " nuina del calor y cariño de este " hogar santiaguino, para sus her- " manos de sangre y de ideales de " esa hermosa capital de "Sub- " Terra" donde el espiritu y empuje de los mineros forjan la " grandeza de nuestra querida " patria".

Personal de Cerámica ofreció manifestación al jefe de esta sec. Sr. Carlos Vick, con motivo de su onomástico

Asistentes a la manifestación ofrecida al señor Carlos Vick, con motivo de su onomático.

El personal de empleados de la Sección Cerámica ofreció últimamente una simpática manifestación al Jefe de esta Sección señor Carlos Vick, con motivo de ser el día de su onomástico y de haber cumplido 50 años de edad.

Transcurrió la manifestación en un ambiente pos demas acogedor, siendo objeto el señor Vick de sinceras manifestaciones de aprecio y distinción de parte de los asistentes.

En el momento oportuno ofreció la manifestación en conceptuosos terminos el señor Enrique Soto Davies, contestando en sentidas frases el festejado.

Además hablaron los señores Modesto Tardónez y José Fabbri, quienes se refirieron a la persona del señor Vick, formulando calurosos votos por su ventura personal y la de su distinguida familia.

Los asistentes fueron:

Señor Carlos Vick, señora Elsa de Vick, señorita Gertrudis Federer, señores: Juan Biniek, Enrique Soto D., Orfilio Garrido, Guillermo Cisternas, Jorge Navarrete, Santiago Paz, Faustino Alegria, José M. Zapata, Eufrasio Santos, Leonidas Sanhueza, Ernesto Carvajal, Juan B. Peña, Manuel Herrera, Osvaldo Barra, Jorge Sanhueza, Manuel Irribarra, Domingo Godoy, Manuel Pastor, José Fabbri, Modesto Tardónez, Osvaldo Meza y F. Jara.

Homenaje recordatorio se rindió a la memoria de Don Carlos Cousiño

Misa de requiem se ofició en la Iglesia de Lota Alto.- Altos Jefes de la Compañía, representantes de autoridades, empleados y obreros y delegaciones asistieron. - Visitaron la tumba en el Parque.

Como es tradicional, con motivo de ser el onomástico del distinguido filantropo don Carlos Cousiño G., ex Presidente de la Compañía Carbonífera e Industrial de Lota, fallecido en Niza hace doce años y como una demostración de gratitud hacia la persona del ilustre extinto, se desarrollaron algunos actos destinados a honrar su memoria.

En la mañana se ofició una misa de requiem en la Iglesia de Lota Alto, a la que asistieron delegaciones de las Escuelas de Lota Alto y Lota Bajo, notándose la presencia de altos Jefes de la Compañía, Inspector Escolar señor Gmo. Mendiburo, un Oficial en representación del Cuerpo de Carabineros, Jefes de eSccione y delegaciones de empleados y obreros del Establecimiento.

Una vez terminada la Misa, las Escuelas y personas asistentes a este acto religioso se trasladaron al Parque para visitar la tumba del señor Cousiño.

En esta ocasión se desarrollaron los siguientes números:

Coro por la Escuela N.° 4.

Discurso alusivo por la profesora señorita Silvia Fabres, Escuela N.° 8.

Recitación por la señorita Georgina Márquez, de la Escuela N.° 8.

Dormid en paz, coro dirigido por la señora Isabel V. de Concha.

Terminado este acto, los señores Jefes de la Compañía dieron facilidades a los profesores y alumnos para que recorrieran el Parque.

Con toda solemnidad fué bendecido el Mausoleo de las Sociedades Católicas

Misa fué oficiad frente al Mausoleo.

Tal como habiamos anunciado, el Domingo 14 de Noviembre se verificó la bendición del Mausoleo de las Sociedades Católicas que recién se habia terminado.

En efecto, desde la Parroquia de Lota Bajo, una gruesa columna compuesta de las diversas instituciones católicas, encabezada por la Banda del Establecimiento de Lota, notándose la presencia del Rvdo. P. Morand Ohrel y con asistencia de las siguientes sociedades católicas: Sociedad del Sagrado Corazón, Colegio Santa Filomena; Colegio San Juan, Centro Unión Nacional, Sociedad San Vicente de Paul, Acción Católica y representación de la Legión Militar.

En el Cementerio y frente al Mausoleo, el Padre Morand ofició una Misa solemne y al final de ella pronunció un discurso alusivo, haciendo entrega de esta obra el señor Leoncio Garrido, quien representó a las diversas sociedades religiosas de la localidad.

El señor Garrido agradeció a nombre de las instituciones del Mausoleo que recién se les entregaba y tuvo palabras de elogio para el Rvdo. P. Morand Ohrel, que tanto había trabajado hasta ver convertida en realidad esta hermosa obra que se entregaba a las instituciones católicas.

RELOJERIA BARBIER

Avisa a su distinguida clientela que ha recibido un extenso surtido en artículos finos de cristalería y plaqué. — Ocasión única, un verdadero reclame. Anillos de plata con iniciales, fondo azúl y rojo en $ 3½.—

Compre reloj nuevo en la RELOJERIA Y JOYERIA BARBIER

Guillermo Barbier W.

Depósito de Cia. Cervecerías Unidas

En esta época de calor, nada más indicado que una exquisita

Pilsener de la Cia. Cervecerías Unidas.

Pídala a su distribuidor autorizado:

FRIXIA DE VERA

Cousiño 571 — LOTA — Teléfono 29

Don Juan 2o. Gómez C.

En estos últimos números de nuestro periódico nos hemos visto en la dolorosa circunstancia de dar cuenta del fallecimiento de uno más de esa falange de anónimos y abnegados servidores de la colectividad que son los bomberos.

Esta vez le ha tocado el turno trágico a uno de los más antiguos de los soldados de las filas bomberiles: don Juan 2.° Gómez Canales.

El fallecimiento de don Juan Gómez, ocurrido a la avanzada edad de 67 años, víctima de una antigua y tenaz dolencia, ha repercutido dolorosamente. Antiguo vecino de nuestro pueblo, hombre de trabajo, del cual hizo un verdadero culto, hasta el postrer día de su muerte, organizador de instituciones en su juventud, de arraigadas convicciones de solidaridad social, amigo de esos que cuesta olvidar, su desaparecimiento ha sido lamentado en todos nuestros círculos, porque con su muerte se va un hombre de esos forjados a la antigua, de los que, por desgracia, tan pocos van quedando.

Como deportista, en sus años mozos fue uno de los que sustentó la idea y ayudó a llevar a la práctica, la fundación del decano de nuestros clubs deportivos: el Deportivo Manuel Rodríguez, institución en la que integró su primer directorio, el 23 de Septiembre del año 1905. El, junto con don Hipólito Carrasco y don Francisco Arriagada, constituían las tres reliquias que aún sobreviven en el seno de la institución "guerrillera". Además era antiguo socio jubilado de otras dos instituciones prestigiosas: la Sociedad de S. M. "Unión y Fraternidad" y de S. M. de Artesanos y Obreros.

Viejo bombero, hacía treinta y seis años que militaba en la Segunda Compañía del Cuerpo de Bomberos de Lota. Ingresó a ella el 9 de Mayo del año 1907, siendo en la actualidad el segundo en antigüedad en las filas bomberiles. Fué oficial en dos períodos y un voluntario de esos que, por sus actuaciones, y por su constancia y disciplina se hizo acreedor a todos los premios que por años de servicios se otorgan a los voluntarios que reunen esas cualidades, siendo ello, por lo demás, el único galardón que reciben los abnegados defensores de la propiedad.

Es por esto que los bomberos

Funerales del miembro honorario del Cuerpo de Bomberos de Lota don Juan Gómez Canales

Asistieron las 3 Compañías. - Discursos pronunciados.

La severa capilla ardiente erigida en la casa habitación del extinto. Voluntarios del Cuerpo de Bomberos montan guardia ante los restos del miembro honorario don Juan 2.° Gómez C. (Q. E. P. D.).

Con toda solemnidad se llevaron a efecto en la mañana del Domingo 14 de Noviembre, los funerales del distinguido vecino y voluntario honorario del Cuerpo de Bomberos de Lota, don Juan 2.° Gómez Canales.

Baja a la tumba el señor Gómez, a la avanzada edad de 64 años, habiendo sido uno de los fundadores del Deportivo "Manuel Rodríguez".

Como bombero, perteneció a la 2.ª Compañía del Cuerpo de Bomberos de este pueblo, por espacio de 36 años, siendo en la actualidad uno de los tres voluntarios más antiguos de esta institución. Había ingresado a ella el año 1907, obteniendo durante estos años todos los premios a que se hacen acreedores los voluntarios que cumplen abnegadamente con su deber.

Hace algunos años, debido al mal estado de su salud, se le había concedido el título de miembro honorario del Cuerpo de Bomberos de Lota.

El cortejo partió desde la casa habitación del extinto, siendo conducida la urna en uno de los carros del Cuerpo de Bomberos. Asistieron las tres Compañías con uniforme de parada y con su respectiva oficialidad, miembros de las numerosas instituciones a que pertenecía el extinto y numeroso público, que exteriorizó en esta forma el pesar general que había producido el fallecimiento del señor Gómez.

En el Cementerio usaron de la palabra las siguientes personas:

Ayudante General del Cuerpo, señor Fernando Fuentes T.; Secretario General, señor Caupolicán Retamal; Presidente del Deportivo "Manuel Rodríguez", señor Daniel Roa; Presidente de la Soc. "Unión y Fraternidad", señor Luis Venegas y el Secretario de la Soc. "Artesanos y Obreros".

lotinos están nuevamente de duelo, y para demostrar este duelo hondo que les embarga, fué que concurrieron todos en solemne desfile hasta el Camposanto para entregar a la madre tierra los despojos de un hombre que constituía para ellos una reliquia y que les lega un digno ejemplo que imitar.

Ante el sentido fallecimiento de don Juan Gómez, presentamos a sus familiares y a las instituciones a que pertenecía, en especial al Cuerpo de Bomberos "Matías Cousiño", las expresiones de nuestra condolencia muy sentida.

P. Y. C.

Efemérides Nacionales

DICIEMBRE

14—1855.—Se promulga el Código Civil de Chile.

23—1897.—Se dicta una ley que protege y estimula a la industria nacional.

25—1851.—Tiene lugar la inauguración oficial del ferrocarril de Caldera a Copiapó, que, como ya se dijo, es el primero en América.

Ejercicio General Anual y Repartición de Premios del C. de Bomberos se efectuará el Domingo 12

Como ya se ha hecho tradicional, el Domingo 12 del presente, se efectuará el Ejercicio General Anual y Repartición de Premios de Constancia a los voluntarios del Cuerpo de Bomberos "Matías Cousiño", actos que tendrán lugar en la Plaza de Armas a las 10 horas del día indicado.

Según el programa elaborado, primero se procederá a la repartición de premios de constancia a aquellos voluntarios que se hayan hecho acreedores a ellos por sus mejores asistencias a los distintos llamados que se les ha hecho y por sus años de servicios, ceremonia a la que se le dará el mayor brillo posible, pues ella significa el reconocimiento y el único estímulo que reciben los abnegados defensores de la propiedad.

Después se desarrollará un ejercicio combinado entre las Compañías de agua y escalas y de salvataje, finalizando con el bautizo de los nuevos voluntarios. Sabemos que el ejercicio resultará bueno bajo todos sus aspectos, ya que los respectivos capitanes presentarán algunas novedades, ejercicios que ha sido muy bien ensayado y los voluntarios muy bien entrenados.

La Superioridad del Cuerpo de Bomberos ha invitado a presenciar estos actos a representantes de los Cuerpos de Bomberos de Concepción, Talcahuano, Penco, Tomé y Coronel, a las autoridades locales, a los miembros contribuyentes del Cuerpo y al pueblo en general.

A mediodía se servirá en el Cuartel General un almuerzo de camaradería, al que asistirán los voluntarios de las tres Compañías, delegaciones visitantes, autoridades e invitados especiales.

R. URRIOLA B.
Practicante Autorizado
Pabellón 20 — Casa 11
Inyecciones y Curaciones según prescripción médica
Atiende particularmente a domicilio

Con todo éxito viene actuando el conjunto orquestal "CUCHUN"

Dignos de estímulo son sus componentes que deben ser favorecidos por el público.

Componentes del conjunto orquestal "CUCHUN", que con tanto éxito viene actuando en Lota.

Con elementos de la localidad se ha formado en nuestro pueblo el buen conjunto orquestal "CUCHUN", que tan buenas actuaciones ha venido desarrollando en las diversas oportunidades en que se ha presentado en público, ya sea amenizando bailes o actos culturales.

El esfuerzo de estos jóvenes cultores de la música, es digno de apoyo y estímulo de parte del público lotino, y es por esto que dada la calidad de sus componentes y al vasto repertorio que ejecutan, que en nada desmerece a otros conjuntos de esta índole, sean acreedores a ser favorecidos con sus pedidos de parte de los amantes de la buena música.

Forman este conjunto las siguientes personas:

Pianista, Raúl Herrera; saxofón alto y clarinete, Manuel Bustos; acordeonista, Rene Herrera (Director del conjunto), saxofón tenor, Juan Alberto Luna, y batería, Claudio Vergara.

La Orquesta "CUCHUN" se pone a disposición del público, especialmente de los Centros Sociales y Deportivos, como igualmente para amenizar recepciones, paseos, etc., etc., para lo cual pueden dirigirse al Director del conjunto señor René Herrera, domiciliado en Pabellón 79, casa 20, Lota Alto.

Un lotino en la guerra mundial No. 2

Ha sido ascendido a capitán el teniente cirujano señor Henry Arden Jolley Thurton.

Como es del conocimiento de nuestros lectores, hace apenas un año, se marchó a Inglaterra para enrolarse en las filas del Ejército Británico, el joven médico, recien recibido en la Universidad de Chile, señor Henry Arden Jolley Thurton, hijo del Jefe del Chiflón Carlos, señor Enrique Jolley.

El gesto más simpático del joven Jolley lo constituye el hecho de que siendo chileno, nacido en Lota, no vaciló en ofrecer sus servicios a la patria de sus padres y a la causa de los que luchan por el triunfo de las Democracias en el mundo. Así fué como al enrolarse en el Servicio Médico del Ejército Británico le hizo con el grado de Teniente Cirujano, y ahora por cables recibido se ha podido saber que antes del año de permanencia en las filas ha recibido sus despachos de Capitán Cirujano.

Para los lotinos y para los chilenos es motivo de legítimo orgullo este hecho y más aún para su distinguida familia y en especial para su señor padre, don Enrique Jolley, a quien felicitamos muy cordialmente, y por su intermedio deseamos al Capitán Jolley buena suerte mientras desempeñe su alta y humanitaria labor y un feliz retorno a su patria y al seno de los suyos.

El Capitán Jolley presta en la actualidad sus servicios en el Cuerpo Médico del Ejército Británico en el Africa Oriental.

Academia de Corte y Confección "El León"

SALON DE MODAS

SABINA VEGA BUSTOS

Aníbal Pinto No. 146 — LOTA

Recibe toda clase de confecciones. — Especialidad en Trajes Sastre, Batas, Abrigos; Confecciones para Niñitas.

Absoluta seriedad y puntualidad en los trabajos, empleándose materiales de primera calidad.

Precios fuera de toda competencia.

Avisa a las modistas de la localidad que ha recibido toda clase de adornos para trajes.

Nota.—Se dan clases de Corte y Confección con facilidades de pago.

FALLECIMIENTOS

DON LIZARDO FLORES SAEZ

Después de soportar una larga y tenaz enfermedad, ha dejado de existir en Concepción el señor Lizardo Flores Sáez.

Fallece el señor Flores a la edad de 61 años, después de haber sido un eficiente colaborador en distintas secciones en el Establecimiento de Lota por largos años, por lo que, debido también al estado delicado de salud, la Superintendencia de la Empresa le había concedido una merecida jubilación hace ya algún tiempo atrás.

Los funerales del señor Flores se efectuaron en Concepción el 17 del mes pplo., asistiendo a ellos numerosos de sus amigos de esta que se trasladaron a aquella ciudad con este objeto.

Presentamos a sus familiares nuestra condolencia.

LA SEÑORA FLOR MARIA RODRIGUEZ DE BECERRA

Víctima de una tenaz y larga dolencia, ha dejado de existir últimamente en Curanilahue, la señora Flor María Rodríguez de Becerra, esposa del Jefe de Estación de Colico, señor Domingo Becerra.

Baja a la tumba la señora de Becerra en plena juventud, dejando huérfanos de su cariño maternal a dos pequeños hijitos y el recuerdo de las bellas prendas personales que le adornaban.

La extinta perteneció en un tiempo al personal de empleados del Departamento del Bienestar, durante el cual supo captarse los más hondos afectos entre sus compañeros de trabajo, por lo que su fallecimiento ha producido sincero pesar en dicha repartición.

Presentamos a su esposo, señor Domingo Becerra y a sus hijitos especialmente, las expresiones de nuestra condolencia muy sentida.

Celebración de la Pascua

Se observa mucha animación en las Escuelas, Centros Sociales e instituciones benéficas de la localidad para obsequiar el mayor número posible de juguetes a los niños el día de Pascua de este año.

El obsequio de la Compañía a los hijos de sus obreros consistirá en un paquete de dulces, frutas y golosinas variadas, que se distribuirán en los Establecimientos de Lota, Curanilahue y en el Ferrocarril y los Fundos.

También el día de Pascua tendrá lugar la repartición de premios a los alumnos de las Escuelas de la Compañía. Estos premios consistirán en objetos de utilidad práctica, y se concederán, no sólo a los más distinguidos en los ramos del programa de instrucción primaria, sino también a los que se hayan destacado en labores manuales, en la mejor asistencia a la Escuela, en el ahorro, en el buen comportamiento y en su cooperación a la buena conservación de los útiles e instalaciones del local escolar y de la ciudad.

Casas aseadas y balcones floridos

MES DE OCTUBRE

Premios por casas aseadas

Premio extraordinario: (Aparador), don Osvaldo Briones Briones, bodeguero de la Planta Eléctrica; vive con su madre doña Virginia Gómez y 5 hermanos en el Pabellón 5, casa 23.

Primer premio.—Ernesto Novoa Vallejos, contratista del Pique Alberto; vive con su esposa doña María Orellana, en el Pabellón 37, casa 33.

Segundo premio.—José Gálvez Fica, empuja del Pique Grande; vive con su esposa doña María Garretón y 2 hijos, en el Pabellón 126, casa 1.

Premios por balcones floridos

Primer premio.—Elías Sáez Vallejos, carretillero del Pique Grande; vive con su esposa doña Donatila Gatica y 2 hijos, en el Pabellón 116, casa 1.

Segundo premio.—Carmen González Gonzalez, enmaderador del Chiflón; vive con su esposa Ercilia Llanos y 6 hijos, en el Pabellón 38, casa 9.

AGRADECIMIENTOS

El señor Eneterio Merino Padilla del Servicio de Investigaciones de la localidad, nos ha pedido hacer públicos sus más sinceros agradecimientos hacia el doctor señor Oscar Espinosa, administradora y personal del Hospital de la Compañía, por los servicios profesionales del primero y las atenciones de que se hizo objeto a su esposa, señora Carmen B. de Merino, durante el tiempo que permaneció hospitalizada, a causa de la grave enfermedad que le aquejaba.

La señorita Guillermina Orellana Sepúlveda, agradece sinceramente la erogación voluntaria que le hicieron sus compañeras de labores y amigos de trabajo de la Sección Cerámica, por el fallecimiento de su querido padre don Francisco Orellana Valenzuela (q. e. p. d.).

También hace extensivos estos agradecimientos a las personas que se sirvieron acompañar a los funerales, en especial a la Soc. "Unión Mineros" de la localidad.

EROGACIONES

Don Genaro Irribarra, que trabaja como mecánico en la Sección Maestranza, agradece por nuestro intermedio la generosa ayuda que sus compañeros le hicieron con motivo de su larga enfermedad, comprometiendo con este acto su más eterna gratitud.

Los erogantes fueron:

Señores: A. Retamal, $ 4.—; S. López, 5.—; J. Retamal, 3.—; E. Andrade, 4.—; J. Parra, 5.—; H. Silva, 5.—; E. Fuentes, 2.—; E. Orellana, 4.—; T. Ramirez, 4.—; E. Aravena, 10.—; G. Whitte, 5.—; L. Moraga, 5.—; L. Campos, 4.—; V. Hernández, 2.—; M. Parra, 2.—; L. Sotomayor, 3.—; J. Cárdenas, 2.—; G. Negrete, 2.—; C. Villarroel, 2.—; P. Escobar, 2.—; L. Rodriguez, 2.—; H. Mayorino, 3.—; D. Jiménez, 2.—; L. Cifuentes, 2.—; J. Jiménez, 2.—; E. Mohor, 2.—; J. Durán, 2.—; J. Briones, 1.—; H. Cisternas, 1.—; O. Ramirez, 2.—; E. Aravena, 5.—; F. Alvarez, 2.—; J. Vásquez, 2.—; J. Bustos, 2.—; H. Aguilera, 3.—; T. Barra, 2.—; E. Santana, 1.—; S. Moscoso, 2.—; M. Gaete, 2.—; H. Zambrano, 2.—; M. Cáceres, 2.—; H. Ulloa, 2.—; J. Molina, 2.—; M. Henriquez, 2.—; L. Koren, 2.—; A. Manriquez, 2.—; M. Núñez, 2.—; D. Cisternas, 2.—; J. Gutierrez, 2.—; I. Espinoza, 2.—; G. Fonseca, 2.—; E. Marin, 2.—; R. Velásquez, 2.—; P. Torrez, 2.—; H. Torres, 2.—; P. Araneda, 2.—; V. Reyes, 2.—; A. Hurtado, 2.—; M. Torres, 1.—; A. Berna, 1.—; R. Ramirez, 1.—; F. Fuentes, 1.—; E. Reyes, 1.—; J. Mellado, 2.—; M. Gutiérrez, 1.—; M. Arriagada, 2.—; H. Molina, 2.—; P. Meza, 1.—; O. González, 1.—; D. Aravena, 1.—; D. Cruces, 1.—; F. Uribe, 2.—; J. Sanhueza, 1.—; S. Lizama, 2.—; G. Sandoval, 2.—; J. Ramírez, 2.—; L. Salas, 1.—; O. Vera, 1.—; J. Monsalves, 1.—; C. Arce, 1.—; M. Recabal, 1.—; J. Faúndez, 2.—; J. Faúndez, 2.—; J. Canales, 1.—; H. Villa, 1.—; I. Belmar, 1.—; A. Toledo, 1.—; A. Delgado, 1.—; A. Gonzalez, 1.—; J. Cisternas, 1.—; N. Fontalba, 1.—; J. Orellana, 2.—; A. Riquelme, 2.—; J. Aravena, 1.—; M. Maldonado, 1.—; A. Vilches, 1.—; L. Mellado, 2.—; H. Campos, 1.—; V. Sáez, 1.—; D. Morales, 2.—; A. Hernandez, 2.—; J. Olivares, 1.—; O. López, 2.—; A. Lara, 2.—; M. Muñoz, 2.—; P. Manriquez, 2.—; J. Chamblas, 1.—; R. Sepúlveda, 2.—; G. Parra, 2.—; M. Aróstica, 1.—; J. Oportus, 1.—; A. Sepúlveda, 1.—; J. Aguilera, 3.—; J. Herrera, 1.—; P. Utreras, 1.—; M. Osses, 2.—; P. Usuno, 1.—; M. Sanhueza, 2.—; L. Cid, 3.—; I. Mardones, 1.—; Ballesteros, 1.—; G. Cuevas, 2.—, y C. Flores, 1.—

Total erogado, $ 245.— (Doscientos cuarenta y cinco pesos).

Fallecimiento

LA SEÑORA CONCEPCION CARVALLO

A una avanzada edad y después de una corta enfermedad, ha dejado de existir la señora Concepción Carvallo, perteneciente a una antigua familia de la localidad.

La extinta era madre de la señorita Elsa Benitez M., profesora de la Escuela "Isidora Cousiño" del Establecimiento de Lota, a quien, y a sus familiares, hacemos llegar las expresiones de nuestra condolencia muy sentida.

AVISO IMPORTANTE

RELOJERIA "CENTRAL"

COMERCIO 447 - (Frente a la Imprenta Diaz)

Por cambio de Residencia, comunico a mi clientela que tenga trabajos pedientes en mi Relojeria, se sirvan pasar a retirarlos **antes del 15 de Diciembre** del presente año, pues, pasada esta fecha no responderé por ellos.

Por este mismo motivo, realizaré una **liquidación completa** de Relojes Despertadores, de bolsillo, Pulsera, etc. Además gran variedad de cadenitas y artículos de fantasía.

APROVECHE USTED ESTA OCASION.

RAQUEL SALAZAR.

Lota, 1.º de Diciembre de 1943.

CURANILAHUE

Campeonato de fiestas patrias

Ultimamente se terminó de jugar el campeonato de fiestas patrias. Este era por eliminación para dos series, primera e intermedia.

Se clasificó campeón en las dos series el Deportivo "Unión de Obreros", adjudicándose los premios otorgados por la I. Municipalidad, consistentes en una copa para cada equipo. Le siguió Carbonífero de Plegarias en segundo puesto en las dos series, adjudicándose dos pelotas de fútbol.

Tercer puesto en intermedia le correspondió al Deportivo "Bernardo O'Higgins", ganándose 11 medallas. Todos los premios donados por la I. Municipalidad.

Alarmante decadencia del deporte en Curanilahue.—Por falta de dinero para financiar premios no hubo temporada de fútbol en 1943.

Es lamentable que tengamos que decir que el deporte del fútbol está amenazado a desaparecer en nuestro pueblo, que cuenta con más de 400 deportistas que lo practican, pero, que no se cuenta con ninguna ayuda en dinero y éste tampoco se percibe por concepto de cancha, ya que la existencia es abierta, no pudiéndose por lo tanto, cobrar entrada.

El año 1942 se jugó la temporada sin tener recursos económicos para financiar los premios, con la esperanza de obtenerlo por medio de ayudas; en primer lugar municipal, o sea, el 30% que corresponde a deportes por capítulo de multas sobre alcoholes, ayuda del Sindicato Minero, Compañía Carbonífera, etc.

Desgraciadamente, pese a los desvelos que se gastaron, nada se consiguió, ni siquiera el local del teatro para efectuar bailes a fin de recolectar fondos, siendo qúe es de propiedad del Sindicato Minero. En el mes de Septiembre la I. Municipalidad insertó en el programa de fiestas patrias un número de baile popular que fué a beneficio de la Asociación y que se realizó en el local del Teatro.

Este baile no dió el resultado que se esperaba y no alcanzó a cubrir el presupuesto que se tenía para premios, ascendente a $ 3,500.—

La temporada oficial de fútbol pensaban los dirigentes no abrirla hasta no tener los premios de 1942, pero tratando de conseguirlos pasó el año.

Para fiestas patrias, la I. Municipalidad dió unos premios que se pueden valorizar en novecientos o mil pesos, y esto ha sido todo lo que se ha conseguido en el año; en circumstancias que las entradas por multas sobre alcoholes han sido muy superiores a esta suma.

No se crea que el mal estado financiero de la Asociación se debe a negligencia de sus dirigentes. Sólo los que conocemos a fondo el deporte en este pueblo y sabemos de sus problemas, podemos apreciar esa fe deportiva que anima a sus dirigentes, máxime si se toma en cuenta que nadie coopera y hasta se pone obstáculos a lo poco que se puede hacer por conseguir que el deporte, a pesar de todo, subsista en nuestro pueblo.

Con los antecedentes que dejamos enunciados y por el camino que siguen las cosas, tendremos como consecuencia que, a muy corto plazo, a los dirigentes se les terminará la paciencia y no tendremos más fútbol, como sucedió con el básquetbol, que hace años no se practica en este pueblo.

Por consiguiente, y a fin de remediar esta situación a su debido tiempo, insinuamos la idea que todos los esfuerzos se aunen, para cooperar de esta manera a los sacrificios que hacen los dirigentes de la Asociación, a fin de hacer surgir en nuestro pueblo el deporte del fútbol, ya que se cuenta con buenos elementos para la práctica de este deporte.

Jira deportiva del Deportivo Empleados de la Cía. Carbonífera e Industrial de Lota, Establecimiento de Curanilahue.

El Lomingo 14 de Noviembre se efectuó una jira deportiva del Club que encabeza esta crónica, a la vecina ciudad de Lebu, en donde se realizaron dos justas deportivas; en la mañana básquetbol y en la tarde fútbol, con el Deportivo Colo Colo de esa localidad. A las reuniones de básquetbol y fútbol asistió una numerosa concurrencia, en las cuales se notó la asistencia de numerosas damas de la culta sociedad Lebunense, que con su gracia y donaire, hicieron que las reuniones resultaran por demás simpáticas y agradables.

El traslado de la delegacion se hizo en un camión arreglado ex profeso para esta jira, dando cabida a un número de 35 personas, haciéndose el viaje, tanto de ida como de regreso, con toda felicidad. La partida de Curanilahue fué a las 6 de la mañana para llegar a Lebu a los 8.30 horas. La delegación iba a cargo del Presidente señor Enrique González O. y del secretario señor Juan J. Uribe O. A la llegada a Lebu la delegación fué recibida por el Presidente y socios del Club, quienes tenían preparado el hospedaje en la casa residencia del señor Santiago Rocha.

Después de visitar el pueblo y sus alrededores, a las 11.30 horas se efectuó la partida básquetbol en la cancha del Deportivo Prisiones, cayendo vencido de una porfiada y caballerosa lucha el Deportivo Empleados, por la cuenta de 36 × 24.

En la tarde se llevó a efecto la partida de fútbol en la cómoda cancha del Parque. A las órdenes del competente pito Curanilahuense que acompañó a la delegación, señor Abel Saavedra, se presentaron a la arena deportiva a dirimir supremacías en caballerosa lid, las primeras escuadras del Colo Colo de Lebu y Deportivo Empleados de Curanilahue. Después de una reñida lucha en que ambos cuadros hicieron derroche de buenas jugadas, sin que por ningún lado se notara superioridad, pues la pelota iba de un campo a otro, teniendo por esta causa las defensas un trabajo abrumador, luciéndose los metas de ambos cuadros, que por cada intervención arrancaron aplausos delirantes de sus partidarios y público en general. Así iba transcurriendo el tiempo sin notarse ventaja por ningún lado, cuando el centro delantero González del Deportivo Empleados aprovechando un buen pase del alero derecho Ramírez, burló la defensa Colocolina y con potente tiro batió al excelente arquero Enrique Díaz, tanto éste, que aseguró el triunfo del Deportivo Empleados. El resto del tiempo se jugó con todo entusiasmo, buscando el Deportivo Empleados un nuevo goal, buscando Colo Colo el goal de empate que no pudo conseguir.

Después de terminado este caballeroso partido, la delegación de Curanilahue fué invitada a unas once que el Directorio y socios del Colo Colo tenían preparadas en su salón de honor, siendo atendidos por los familiares de los socios, pasando por lo tanto una tarde sumamente agradable en la cual hubo derroche de alegría, donde se improvisaron varios discursos en los que se hizo resaltar la confraternidad y compañerismo que por medio del deporte se unía la amistad de dos pueblos que estando tan cerca, sus asociados no se conocían, quedando desde ese día amigos, tanto deportivamente como en particular y que esperamos que en una fecha no muy lejana volvamos nuevamente a reunirnos, siendo lo justo retribuir estas atenciones en Curanilahue.

Para terminar, cábeme dar los agradecimientos a todas las personas que se dignaron atendernos, principalmente al Presidente señor Osorio, haciéndolo extensivo al señor Enrique Diaz, quienes nos acompañaron y atendieron desde nuestra llegada.

A su vez agradecemos muy sinceramente la atención esmerada del señor Santiago Rocha y su digna esposa, quienes no omitieron sacrificios para hacernos en todo momento grata nuestra estada.

Finalmente nuestros agradecimientos al señor Ingeniero Jefe del Establecimiento de Curanilahue señor Eduardo Delaveau, por las facilidades que se sirvió proporcionarnos para nuestro viaje, que se hizo con toda comodidad y sin ningún contratiempo.

LA RELOJERIA "ALARCON"

Aníbal Pinto 198 — Lota

Tiene el agrado de ofrecerle sus servicios en todo lo que se refiere a trabajos de relojería.

Por malo que esté su reloj no lo abandone. Tráigalo a la Relojería Alarcón y quedará como nuevo y Ud. satisfecho.

Venta de toda clase de joyas. Anillos, Bombillas de plata y níquel, Aros, Pulseras, etc.

Gran surtido en relojes despertadores.

VICENTE ALARCON.

DEPORTES

La pareja formada por Sebastián Cichero-René Alvarez se adjudicó el campeonato de dobles en billar

Alcanzaron a 30 puntos.-El segundo puesto lo ocupó la pareja Ramón Arbulú-René Chávez.-Terceros salieron Teodoro Sabat-H. Benítez.-Los demás lugares.

Sebastián Cichero R.-René Alvarez, pareja que se adjudicó el campeonato de Dobles en Billar con 30 puntos.

Este moderno juego de salón ha tomado gran auge en nuestro pueblo y ha sido así como llegó a realizarse un Campeonato de Dobles en Billar por puntos, para aquilatar aún más la calidad de los jugadores. Participaron 17 parejas de todas las distintas categorías.

Noche tras noche se jugaban cuatro partidos, en los cuales las parejas iban acumulando puntos para alcanzar el primer lugar que le daría el título de Campeones en Dobles de 1943 y también adjudicarse el primer premio consistente en dos copas para la pareja ganadora del certamen.

Hubieron interesantes partidos, y por qué no decirlo, también jugadas de verdadero valer y carambolas realmente extraordinarias, lo que da a entender que los aficionados a este juego progresan enormemente.

Este Campeonato se desarrolló en el Salón de Billares en Lota Bajo y el señor Sebastián J.° Cichero donó una hermosa copa para el jugador que hiciera la tacada record del campeonato. Afortunadamente este mismo jugador ocupó el primer lugar con 41 carambolas, lo cual ante un gesto bastante deportivo donó la copa a su más inmediato perseguidor, señor Julio Moraga, que ocupó el segundo lugar con 27 carambolas.

René Chávez-Ramón Arbulú, pareja que ocupó el segundo lugar con 26 puntos.

Fue en realidad un torneo que alcanzó un éxito bien marcado por el crecido número de participantes y por la calidad de partidos efectuados, e hizo más interesante este certamen el que fuera por puntos, pues se pudo ver como cada jugador puso el mayor empeño en salir airoso, o mejor dicho cada pareja.

Tuvo un desempeño bastante acertado la Comisión formada por los señores: Jacinto Sandoval, Humberto Verdugo y Sebastián Cichero R., quienes fueron los encargados de todo el desarrollo de este interesante certamen y nos encargan agradecer a todos los señores jugadores por su cooperación personal, lo que sirvió para llegar a terminar en forma exitosa tan importante torneo.

A continuación damos a conocer la clasificación final que obtuvieron en dicho campeonato tales parejas:

1.°—Sebastián Cichero R.-René Alvarez, con 30 puntos y una derrota, clasificándose campeones de 1943.

2.°—Ramón Arbulú-René Chávez, con 26 puntos y tres derrotas.

3.°—Teodoro Sabat-Hugo Benítez, con 24 puntos y cuatro derrotas.

4.°—Luis Méndez-Oscar Zurita, con 24 puntos y cuatro derrotas.

5.°—Antonio Arbulú-Héctor Astete, con 22 puntos y cinco derrotas.

5.°—Sergio Cichero-Bernardo Alvarez, con 22 puntos y cinco derrotas.

6.°—Pedro Jiménez-Carlos Riveros, con 20 puntos y seis derrotas.

6.°—Pedro Arbulú-Rolando del Pozo, con 20 puntos y seis derrotas.

7.°—Humberto Verdugo-Raúl Carrillo, con 18 puntos y siete derrotas.

8.°—Miguel Arbulú-Gustavo Chávez, con 14 puntos y nueve derrotas.

9.°—Julio Alvarez-Arturo Osses, con 12 puntos y diez derrotas.

9.°—Domingo Avilez-Héctor Sepúlveda, con 12 puntos y diez derrotas.

10.°—Julio Moraga-Emilio Contreras, con 8 puntos y 12 derrotas.

Hugo Benítez-Teodoro Sabat, pareja que ocupó el tercer lugar con 24 puntos.

Equipos de intermedia están dando verdadero espectáculo de fútbol

Hay varios cuadros que juegan un fútbol recomendable. Central venció al Arturo por la cuenta mínima.-Matías y Acevedo empataron a 2 tantos.

No siempre se está pendiente de los equipos de avanzada y es por eso que ahora comentamos el progreso visible que ha experimentado el fútbol entre los equipos de Intermedia. De allí es precisamente de donde forman los nuevos valores, pues tenemos numerosos casos que sería de nunca terminar.

En cada match de fondo se fijan uno o dos partidos entre equipos de Intermedia y veamos que resultan bastante interesante si se aprecia el fútbol que están practicando.

El otro Domingo cuando jugaban Arturo-Huracán, hubieron dos preliminares, estando a cargo del primero los equipos de intermedia del Central Sporting Club y Arturo Cousiño. Fué este un match reñido y lleno de buenas jugadas y que terminó con el triunfo del Central, producto de un enredado goal. Lucieron ambos cuadros, especialmente las defensas y los arqueros, lo que quiere decir que se progresa en estas divisiones que muchas veces no miramos con verdadera detención. Salen unas jugadas entre los medios y delanteros dignas de comentar y es por eso que lo hacemos en esta ocasión reconociendo lo que cada club aporta en estas divisiones de Intermedia.

El triunfo fué del Central en forma ajustada, pues tuvo una delantera más codiciosa y ese goal fue un producto neto de una corrida muy bien aprovechada por el centro.

A la otra hora jugaron Matías Cousiño y Luis Acevedo. Fué este otro match en que se vió el entusiasmo y buen fútbol de ambos equipos, especialmente de los Matías en el primer tiempo y del Acevedo en el segundo que consiguió un empate bastante laborioso.

Este partido entre Matías y Acevedo terminó a dos goals, empate que repartió bien para ambos, ya que hicieron un juego parejo durante el tiempo reglamentario.

Así ligeramente hemos querido dar a conocer lo que pueden los equipos de Intermedia, porque vemos en ello pasta de sobra y porque estos jóvenes juegan con entusiasmo verdadero para defender los colores de su club.

Hay equipos que sobresalen, pero casi están parejos, en el actual desarrollo de la competencia, y nombrarlos sería desconocer más de alguno.

En una próxima crónica daremos a conocer como va la tabla de estos cuadros de Intermedia que están dando espectáculo de fútbol Domingo tras Domingo.

El buen back Adolfo Quijón está nuevamente en juego y lo hará ahora por el L. Acevedo

Ya han llegado todos los papeles de la Profesional, para dar libre juego al conocido y buen back lotino, Adolfo Quijón. Como se sabe, este "rubio" actuó en Santiago con verdadero acierto, pero debido a ciertas dificultades, hubo de llegar de nuevo a sus tierras, Lota, y hoy lo tenemos ya con todos reglamentos de rigor para que juegue por el club que él crea conveniente. Sin embargo este "rubio" ya sabemos que ha firmado para el buen club el Acevedo, refuerzo que reciben los "aviadores" en forma muy grata, pues con los nuevos valores que han regresado pasará nuevamente a ocupar el sitio de preferencia en el balompié regional, ya que como se sabe, el Luis Acevedo hizo una brillante campaña futbolística en toda la provincia, ganando a los más poderosos cuadros de la región.

Bien Quijón y ahora a defender entonces los colores "albos" como lo saben hacer los verdaderos deportistas y más que todo esos colores lotinos.

M. Rodríguez eliminó del campeonato relámpago al Carlos Cousiño, por la cuenta de 2X1

La primera etapa fué sin scorer. - Bueno resultó este encuentro por el torneo relámpago. - El Carlos pasó ha ocupar el tercer puesto en el Campeonato.

Por la rivalidad deportiva que siempre ha existido entre los conjuntos Rodríguez-Carlos, llegó a la cancha un buen número de espectadores para presenciar la brega que sostendrían estos equipos por el Campeonato Relámpago que ha sido organizado por la Asociación de Fútbol de Lota.

En nuestro número anterior hacíamos ver la necesidad que los espectáculos básicos se iniciaran más temprano y a la hora, pero cuando hubieron de jugar los cuadros anotados en el epígrafe, lo hicieron a la undécima hora. Insistimos en esto, en que los encuentros de fondo, o sean de primera división, se jueguen temprano y exactamente a la hora fijada, porque eso de esperar largamente impacienta a nuestro público y se cansa.

Así entonces, bajo el arbitraje del señor V. Jaramillo se inició esta brega que había despertado un enorme interés. Los conjuntos en primer término entraron nerviosos y jugaron un tanto desordenados, pero luego fueron aplomándose hasta que llegaron pasajes de interés y bien jugados.

Esta primera etapa se jugó bien y cada cuadro lo hizo a conciencia, luego también el arbitraje bastante acertado y oportuno, lo que hacía que el desarrollo del match fuera también de interés. Cada jugador se cuidó y las arremetidas fueron de peligros y ahí donde sobresalieron los arqueros. Terminó este primer tiempo sin cuenta.

En el otro tiempo se produjeron los goals y los cuales dieron el triunfo a los "guerrilleros".

El primero en abrir la cuenta fué el Carlos en un bonito avance que liquidó Espinoza en buena forma. Había desde el público, o sea mejor dicho, de cierta "barra" palabras fuera de tono para el árbitro. Hubo ardor en la lucha, pero en forma caballerosa y el Rodríguez pudo luego empatar, después de servir una falta que formó toletole y anotar el ansiado empate. Desde aquí el match fué duro y la labor del árbitro se multiplicó, ya que corbó toda falta en forma imparcialísima y oportunamente.

Faltaban minutos para finalizar el encuentro cuando Rodríguez se anotó el tanto de la victoria, lo que daba ya de hecho el ganador, pues a pesar de la ardua labor que desarrolló el Carlos no pudo llegar a lograr el empate y así quedó eliminado del Campeonato Relámpago.

René Sepúlveda, inter izquierdo del Rodríguez que se ha venido destacando.

Detalles

Venció entonces el Manuel Rodríguez 2 por 1 al Carlos Cousiño. ¿Fué este triunfo ajustado? Bueno, así como se desarrollaron las acciones un empate habría sido lo mejor, pero el Rodríguez buscó en forma más afanosa el triunfo y se filtró en más ocasiones y esto le valió la victoria.

Jugó el Carlos mostrando esa "garra", pero hubo cierta duda en sus jugadores y cuando pudieron hacer algo efectivo no lo lograron por la buena defensa que nos exhibió el cuadro "guerrillero". Queda entonces eliminado el Carlos del torneo relámpago y de hecho pasó ya a ocupar el tercer puesto.

Rodríguez hizo méritos si se quiere por conseguir el triunfo. Su línea delantera actuó bien y especialmente la defensa que soportó el abrumador trabajo de última hora. Este cuadro de la "estrella solitaria" quedó ahora para medirse en el match final con el Deportivo Huracán y ahí veremos un match, seguramente también de calidad, pues los del "globito" no aflojarán y le jugarán desde el vamos.

Hay también que censurar aquellas personas que tuvieron ese día palabras fuera de tono para el árbitro y creemos que la Asociación debe tomar seriamente este asunto y castigar en forma enérgica a estos malos deportistas.

L. Cousiño se impuso al M. Rodríguez en match amistoso, 4X2

El encuentro fué jugado en día de trabajo en la tarde. En esta ocasión el Luis se adjudicó el trofeo donado por el señor Juan de Dios Henríquez.

Había despertado cierto interés el lance que sostendrían los primeros equipos del Luis Cousiño y Manuel Rodríguez, y fué así como, a pesar de ser día de trabajo a las 18 horas, en el Estadio se había congregado un buen número de aficionados.

El match era el segundo que se jugaba por el trofeo donado por el señor Juan de Dios Henríquez, ex jugador del Rodríguez, actualmente en San Bernardo.

El match

Fué una reunión futbolística que gustó ampliamente, pero que en los últimos momentos decayó por la superioridad que demostró el joven conjunto del Luis que se impuso por la buena cuenta de 4 × 2.

El match se inició muy bien y el Rodríguez que se presentó sin algunos titulares jugó al principio, pero luego el Luis fué acentando sus líneas y afirmó hasta que entró a dominar en largos pasajes. No por este dominio el lance decayó en entusiasmo sino que cada cuadro luchó hasta el fin para hacer cambiar el marcador.

Claro que el scorer fué concluyente ese de cuatro por dos, aun cuando fué demasiado pero en todo caso el triunfo bastante ajustado a las acciones que se desarrollaron ambos conjuntos. El Luis supo aprovechar esta oportunidad y mejor cuando se le presentó para hacer goals bastante bien trabajados.

Con esta victoria el Luis Cousiño se adjudicó el trofeo Henríquez, teniéndolo en su poder hasta que nuevamente se dispute, pues ahora han quedado en igualdad de condiciones, ya que el Rodríguez antes había vencido 4 × 1, match que se verificó en la segunda quincena de Enero ppdo.

El basketbol ha decaído enormemente en este último tiempo

Algunos clubes prestan poquísima cooperación. - Hay elementos, buen gimnasio y cancha para la práctica de este deporte.

No sabemos por que causa el bello deporte del básquetbol ha decaido en forma lastimosa en este último tiempo, pero buscando el causal de todo esto llegamos a la conclusión que los clubes no prestan la debida cooperación al desarrollo de tal o cual competencia.

Así en forma irregular pudo llegar a terminarse la Primera Rueda y ahora que ha querido iniciarse la Segunda y dar por finalizada la temporada, no se ha podido conseguir. Extrañeza sobrada causa este alejamiento de los elementos cesteriles y, deben entonces los dirigentes de clubes inyectarles dosis de entusiasmo a sus jugadores y socios y poder así hacer labor constructiva y digna de aquellos tiempos en que la histórica canchita del Yale se repletaba de gente. Cuando el gimnasio, el cómodo gimnasio se inauguró, también hubo deseos de este deporte y tuvimos la oportunidad de ver en este local encuentros de gran resonancia.

Es por eso que nos extraña todo esto. Los clubes deben hacer campaña porque cada uno aporte a este deporte del básquetbol y se llegue nuevamente a recuperar el terreno perdido.

La directriz, lo sabemos, se esfuerza en lo que más puede porque los programas oficiales se cumplan, pero ese esfuerzo es mal gastado cuando los clubes ni siquiera cumplen con el requisito de presentarse a la cancha. Da lástima decirlo, pero es así y es por eso que hemos querido hacer estas líneas porque vemos cierta apatía de algunos elementos que se creen "grandes". Ellos deben ser los primeros en dar pasos de progresos, de entusiasmo y así tendremos este deporte en el sitial que le corresponde.

También nos dirigimos a los elementos esencialmente deportistas y que tienen predilección por el básquetbol. Esos son los que tienen la palabra para que la directriz pueda también cumplir con su programa que se trazó al recibirse de tan delicadas funciones.

Como decimos, tenemos un gimnasio magnífico, con las comodidades para el más exigente y que la Empresa lo ha puesto al servicio de los deportistas, pero la parte destinada a cancha de básquetbol se pierde en forma lastimosa, ya que nadie practica en ella. Es entonces obligación moral de aquellos elementos que gustan del básquetbol, ocupar este sitio, exhibir entusiasmo para atraer nuevos aficionados y poder formarlos de tal manera que el día de mañana puedan defender los colores de su club o de su pueblo.

También existe en Lota Bajo una espléndida canchita, que es del Yale. Es esta otra oportunidad que tienen los jóvenes para poder practicar al aire libre, pero también en algunos días se han visto decierta y de cuando en cuando vemos como se juega en ella.

Por todo esto, creemos que dirigentes y dirigidos, deben hacer campaña por hacer resurgir nuestro básquetbol y poder llegar a reconquistar ese hermoso tiempo que se nos ha ido.

Alumnos de la Escuela No. 21 formarán equipos de basketbol

Los alumnos de la Escuela N.° 21 han venido trabajando incansablemente por formar dos equipos de básquetbol y para ello ya cuentan con el aporte valioso de numerosos cooperadores para que estos proyectos sean una realidad dentro del año.

La Directora, señora Lydia B. de Faúndez y profesorado, prestan también toda cooperación a la iniciativa de estos infantiles que desean tener sus equipos de básquetbol, ya que este bello deporte gusta tanto a los escolares.

Es pues digna de aplausos la idea de los alumnos de la Escuela N.° 21 y seguramente serán numerosas las personas que presten su cooperación a los buenos deseos que tienen estos alumnos de hacer deporte.

DAMAS DE LOTA

Permanentes, Manicure, Peinados al agua y Marcel

ATENCION ESMERADA E HIGIENE ABSOLUTA

Máquinas modernas

BAJO MERCADO — LOTA ALTO

ERNESTINA F. DE PARRA

Diplomada en la Escuela Politécnica "Díaz Gascogne" - CONCEPCION

7X1 ganó el Unión Deportivo al M. Cousiño por el Camp. de Consuelo

Alto espíritu deportivo demostró el Matías. - Los cuadros de intermedia del Carlos y Central empataron a un tanto.

Aun cuando todavía hasta el momento en que escribimos estas líneas, no se ha terminado el Campeonato Relámpago, se ha iniciado el Campeonato de Consuelo de este mismo torneo. Intervinieron en primer término el Unión Deportivo contra el Matías Cousiño. Fué un match que ganó fácil el cuadro verde (U. Deportivo) y dominó ampliamente durante todo el desarrollo del encuentro. La cuenta final fué de siete goals para el Unión Deportivo por uno del Matías, cuenta que demuestra claramente el dominio que ejercieron los Deportivos.

Es de hacer recalcar si el alto espíritu deportivo del Matías, pues a pesar de la enorme diferencia de goals, jugó hasta el final no decayendo en absoluto esa moral de que hacen gala los Matías. Es esta una prueba evidente de que gusta hacer deporte y no importa la ventaja en estos casos. Celebramos muy deveras este espíritu deportivo que exhibió el Matías, pues si esto hubiera ocurrido a otro cuadro ya nos imaginamos lo que habría sucedido, ya que está demás decirlo que cuando se va en desventajas sólo se limitan a marcar a determinado jugador.

Sin embargo, pudimos observar al elemento del Unión Deportivo, Cartes, que hizo jugadas bastante bruscas sin haber para que. Debemos decir a Cartes que un elemento bastante bueno y promisor que

"Cachorro" Ceballos, el inteligente ágil del U. Deportivo.

no debe recurrir a ello y así seguramente llegará a ser mejor.

Hubo un preliminar entre los cuadros de Intermedia del Carlos Cousiño y Central. El match este terminó en un empate a un tanto. El primero en abrir la cuenta fué el Central y luego fué empatado por el Carlos.

Fué un partido que agradó ya que los muchachos de ambos conjuntos están jugando y hoy por hoy estos equipos de intermedia nos están haciendo partidos de verdadero interés.

Deportivo Huracán venció en forma justa al Arturo Cousiño, 3X2

Bastante bueno fué el partido. - Los del "globito" hicieron el goal de triunfo en la segunda etapa.

Con la participación de los equipos de la Primera División, se ha venido desarrollando en forma un tanto lenta el Campeonato Relámpago que ha organizado la Asociación de Fútbol lotina, pues hemos visto como han pasado hermosos días y lamentablemente se han perdido. Causas una u otra.

Los clubes cuando tienen su compromiso deben estrictamente abocarse a lo local, para así no retardar cualquiera competencia oficial y con el consiguiente perjuicio de hacer llegar hasta acá a buenos cuadros de la provincia, menos mal que ya la competencia relámpago está por terminarse, pero se acercan los calores y nuestra afición se aleja de los campos deportivos. Tienen entonces los clubes locales la obligación moral de prestar toda atención a las buenas intenciones y proyectos de la directriz para así hacer labor constructiva y progresista en bien de la enorme masa deportiva que hay en este Lota.

Dicho esto, en forma obligada se puede decir, pasamos a detallar el partido básico que hubo el Domingo 7 del mes pasado, ya que así lo prometimos en nuestro número anterior.

Los preliminares

Antes del básico hubieron dos preliminares, lo que desde luego es mucho y el programa se alarga de tal manera que dan las siete de la tarde. Y es claro el que se ha ido a las dos no puede estar cinco horas en un campo deportivo. Se nos ha dicho que esto se arreglará y en muy buena hora, pues así no se cansa al público.

Como decimos, hubo dos preliminares. Central y Arturo primero, venciendo los centralinos por la cuenta mínima. En seguida vino otro entre Matías y Acevedo, empatando a dos tantos. Los detalles los damos en párrafo aparte.

Deportivo Huracán-Arturo Cousiño

Se inició el match muy bien y ambos conjuntos deseosos de eliminarse por el Campeonato Relámpago, jugaron con verdadero amor propio. El primero en abrir la cuenta fué el Arturo que haciendo una corrida por el ala derecha encontró las redes. Ante esta ventaja el Huracán aploma sus líneas y desarrolla acciones que hace dominar hasta que minutos más tarde logra el empate. Es Huracán el que está en asedio y es así como el joven meta del Arturo se luce en atajadas magníficas, pero con todo los efectivos los del "globito" se anotan un segundo goal.

Pone corazón el Arturo y apura el tren de juego. Pierde lamentablemente hacer un tanto por intermedio de un penal, lo que habría producido el empate. Sin embargo minutos antes de finalizar el primer tiempo, en forma notable, consigue el empate. Ahora los equipos están en igualdad de condiciones y luchan ardorosamente, dando ocasión para que ambos arqueros hagan espléndidas atajadas y con ello terminan los primeros cuarenta y cinco minutos.

El otro tiempo fué jugado con mayor trabazón y ambos equipos buscan afanosamente la ventaja, pero las defensas están jugando muy bien. Es Huracán el equipo que ha entrado a lucir más juego de conjunto y esto hace que el Arturo descontrole sus acciones, pero así y todo se da espectáculo, pues ambos equipos tratan de salir airosos. Huracán aprovecha una indecisión de la defensa y tras que marca el tercer goal, el que más tarde será el del triunfo. Arturo se multiplica en todas sus líneas pero los muchachos del "globito" se mantienen con esta ventaja hasta el final, eliminando así a un cuadro que parecía llegar a los primeros puestos.

Con este triunfo el Huracán entraba a disputar los puestos de avanzada del Campeonato Relámpago y esperaba ganador del match Carlos-Rodríguez, o sea en las finales de esta competencia que es organizada por la Asociación local.

Lota ganó a Schwager en Torneo Atlético

Se impuso por 111X87 puntos.-Resultado de las pruebas

En el torneo atlético verificado en Schwager le ha correspondido el triunfo a la representación lotina por 111 × 87 puntos.

Este torneo se verificó en dos etapas, en las cuales nuestros atletas tuvieron destacada actuación.

El resultado de las pruebas es el siguiente:

PRIMERA ETAPA

100 metros planos

1.°—O. Fernández, Lota. Tiempo 12".
2.°—H. Monks, Schwager.
3.°—J. Huppenbauer, (S.).
4.°—J. E. Manhs, (L.).

1,500 metros planos

1.°—O. San Martín, (L.). Tiempo 4'23".
2.°—P. Saravia, (S.). Tiempo 4'23" 4/5.
3.°—C. Pulz, (S.).
4.°—J. San Martín (L.).

Lanzamiento del martillo

1.°—P. Arbulú, (L.). Distancia 36.35 mts.
2.°—J. Belmar, (L.). Distancia 28.56 mts.
3.°—J. Villaleo (L.). Distancia 21.70 mts.
4.°—J. Moraga, (S.). Distancia 20.90 mts.

Lanzamiento de la bala

1.°—J. Moraga, (S.) 9.62 mts.
2.°—J. Herrera, (S.) 9.56 mts.
3.°—J. Villaleo, (L.) 9.52 ½ mts.
4.°—F. Cariaga, (L.) 9.06 ½ mts.

Salto alto

1.°—H. Monks, (S.), con 1.70 mts.
2.°—J. Manhs, (L.), con 1.60 mts.
3.° G. Whittle, (L.), con 1.52 ½ metros.
4.°—R. Heusser, (L.), con 1.52 ½ metros.

400 metros planos

1.°—P. Saravia, (S.), con 56" 4"5.
2.°—O. Sarzoza, (L.), con 57".
3.°—O. San Martín, (L.).
4.°—C. Pulz, (S.).

5,000 metros planos

1.°—E. Gacitúa, (L.). Tiempo 16'27" 1/5.
2.°—J. Manríquez, (L.). Tiempo 16'44".
3.°—D. Santibáñez, (L.). Tiempo 16'49".

Posta 4 × 400 metros

1.°—Schwager, A, con 3'56".
2.°—Lota, B, con 3'56" 2/5.
3.°—Schwager, B.

Juan E. Manríquez, entrenador de la Asoc. Atlética de Lota.

SEGUNDA ETAPA

200 metros planos

1.°—O. Fernández, (L.). Tiempo 24" 3/5.
2.°—H. Monks, (S.). Tiempo 24" 4/5.
3.°—O. Sarzoza, (L.).
4.°—J. Huppenbauer, (S.).

3,000 metros planos

1.°—E. Gacitúa, (L.). Tiempo 9'36".
2.°— J. San Martín, (L.). Tiempo 9'55".
3.°—D. Santibáñez, (L.).
4.°—Rozas, (S.).

Salto triple

1.°—J. Mococain, (S.), con 12.22 metros.
2.°—P. Arbulú, (L.).
3.°—A. Arbulú.
4.°—R. Espinoza.

800 metros planos

1.°—P. Saravia, (S.). Tiempo 2'6".
2.°—F. Valdebenito, (L.). Tiempo 2'7" 4/5.
3.°—O. San Martín.
4.°—C. Pulz.

Lanzamiento del disco

1.°—J. Mococain, (S.). Distancia 27.88 mts.
2.°—J. E. Manhs, (L.). Dostancia 27.86 mts.

Servicio Médico del Establecimiento de Lota

ATENCION NOCTURNA

Se avisa a las personas a quienes la Compañía concede atención médica, que durante la noche (de 19 a 7 horas) para los llamados a domicilio deben dirigirse al Doctor don ALFONSO RUIZ, (Calle Población).

De orden superior.

"CASA LONDRES"

COMERCIO 702 -- JUAN CONTRERAS -- LOTA

EL ACONTECIMIENTO DEL AÑO!

"CASA LONDRES" avisa a su distinguida clientela que ha recibido un gran surtido en ricas telas para trajes y un novedoso surtido en Abrigos de Invierno, cruzados y rectos.

Recién llegado un variado surtido en lanas para señoras, especial para trajes y abrigos.

Abrigos y trajes para niños, en pantalón corto y largo.

Gran Stock de camisas, sombreros y corbatas a precios fuera de toda competencia.

No piense más!... Su problema está resuelto

"CASA LONDRES" será la única Casa en Lota que le dará facilidades para sus compras; **cuenta con créditos especiales a empleados.**

Abona nuestro prestigio un experto cortador, garantizándole que será atendido con esmero, prontitud y elegancia en el vestir.

JUAN CONTRERAS
COMERCIO 702 — LOTA

3.°—J. Moraga, (S.). Distancia 27.29 mts.
4.°—H. Ulricksen, (S.). Distancia 25.59 mts.

10,000 metros planos

1.°—E. Gacitúa, (L.). Tiempo 31'44".
2.°—J. Vargas, (L.). Tiempo 35'20".
3.°—J. Manríquez.
4.°—S. Toledo.

Salto largo

1.°—H. Monks, (S.). Distancia 5.88 mts.
2.°—J. Mococain, (S.). Distancia 5.86 mts.
3.°—H. Ulricksen, (S.). Distancia 5.64 mts.
4.°—O. Fernández, (L.). Distancia 5.60 mts.

Posta 4 × 100

1.°—Lota, (A). Tiempo 47".
2.°—Schwager, (A).
3.°—Lota, (B).
4.°—Lota, (C).

PUNTAJE GENERAL

	Lota puntos	Schw. puntos
Primera etapa	53	46
Segunda etapa	58	41
TOTAL	111	87

COMENTARIOS AL MARGEN DE ESTE TORNEO

Enrique Gacitúa.—Se adjudicó los 10,000 metros con el magnífico tiempo de 31'44", estando a la altura de los mejores corredores fondistas y quedando sólo a 15 segundos del record que ostenta René Millas. Esto da una idea de las excelentes condiciones en que se encuentra Gacitúa que hoy está capacitado para disputar esta distancia con los mejores fondistas del país. Nuestras felicitaciones a Gacitúa.

Oscar Fernández.—Este joven sprinter hizo suyas las pruebas de 100 y 200 metros planos, siendo un elemento que promete mucho, a pesar del poco tiempo que lleva en las pistas.

Oscar Sarzoza.—Salió 2.° en los 400 metros planos y 3.° en los 200 metros, luchando palmo a palmo con Monks de Schwager. De los jóvenes es el que más promete, ya que tiene bastante pasta para estas pruebas y una constancia a toda prueba para sus entrenamientos.

Especial mención merecen los atletas Reinaldo Heusser, Guillermo Whittle y Juan E. Manhs, que pese al poco tiempo que están actuando, se nota en ellos un mejoramiento en sus pruebas. Creemos que con constancia llegarán a mejorar mucho más, ya que nuestro punto débil está en los lanzamientos, que por lo demás son pruebas un tanto difíciles y no es tan fácil improvisar un atleta para lanzamientos.

Nuestro estímulo para los dirigentes señores Luis 2.° Muñoz (Presidente Asoc.) y a los directores señores Jacinto Sandoval y Nepomuceno Cortez, que tantos sacrificios se impone a fin de levantar el atletismo en nuestro pueblo y que hoy se encuentra en tan buen pie, como queda demostrado con el magnífico triunfo de que damos cuenta.

Entrenador Juan Esteban Manríquez.—En crónicas anteriores nos habíamos referido a la persona del viejo atleta y actual entrenador Juan E. Manríquez, que es nuestro puntal en materia de tecnicismo en cuanto a entrenamientos y que gracias a su gran dedicación y amor por el atletismo nuestra gente ha sabido aprovechar sus lecciones y experiencia en materia de atletismo.

Manríquez merece nuestro estímulo y felicitaciones por la brillante actuación que le ha cabido en la preparación de los atletas, aportando su contingente, además como corredor en pruebas de fondo, con lo que alienta más a nuestros elementos de pista.

Finalmente cumplimos gustosos el encargo que nos hacen los dirigentes lotinos de agradecer las atenciones recibidas de los caballerosos deportistas del vecino mineral de Schwager, en especial a su Presidente señor Carlos Jara y a su entrenador señor Juan Ruiz, quienes en todo momento estuvieron atentos a las alternativas de esta justa deportiva.

Siluetas del Deporte

Don Luis 2o. Muñoz S.

Es el hombre múltiple en los deportes lotinos.

Ningún dirigente como don Luis J. Muñoz S. ha cumplido una jornada más brillante y más fecunda bregando por los deportes en todos sus aspectos.

Es el hombre de la buena voluntad; donde haya que trabajar y sacrificarse, allá encontraremos a don Luis 2.° Muñoz, tranquilo, ecuánime, conciliador y siempre dispuesto al trabajo por duro que sea.

En su larga vida de dirigente ha recibido muchos sinsabores y también satisfacciones. Los sinsabores han sido de parte de aquellos mismos a quien ha querido beneficiar y a quienes les ha brindado favores sin medida, porque para esto, para servicial, es difícil encontrar una persona de la talla de don Luis 2.° Muñoz. Satisfacciones: la más grande de su vida, según él mismo, ha sido aquella cuando el equipo seleccionado de fútbol local se clasificó Campeón de Chile en Fútbol Amateur el año 1934 allá en la capital siendo él presidente de la Asociación y de la delegación que se trasladó a Santiago a disputar el título en aquel inolvidable encuentro con el formidable conjunto de María Elena.

Ha desempeñado puestos directivos en casi todos los deportes, por no decir todos y en cada institución en que ha actuado ha dejado la huella indeleble de su paso, porque nuestro silueteado es un hombre de acción, de pocas palabras y de poco aparato. Sencillo, modesto hasta la exageración, es enemigo de la figuración y del autobombo.

Hasta regidor municipal llegó a ser en dos períodos llevado al Municipio por sus amigos los deportistas. Allí como regidor y como alcalde subrogante, en numerosas ocasiones, trabajó decididamente por los deportes lotinos, y aún se recuerda entre los deportistas su fecunda labor en la corporación edilicia.

Jugador en su juventud, fue uno de los buenos defensores del De-

JUEN E. MANRIQUEZ AGRADECE TROFEO DONADO POR ATLETICO MINAS SCHWAGER.

Un rasgo altamente deportivo fué cuando el entrenador de Schwager don Juan Alberto Ruiz puso en manos de Juan Esteban Manríquez un hermoso trofeo que la directiva atlética de Schwager obsequiaba como reconocimiento por su actuación que le cupo como dirigente y atleta durante el tiempo que Manríquez estuvo radicado en Schwager.

Este gesto, por demás simpático y significativo, Manríquez lo agradece en lo que vale, teniendo palabras de gratitud para el dirigente de Schwager señor Juan A. Ruiz y para la directiva del Atletico Minas Schwager.

Resultado del Campeonato de Rayuela organizado por el Deportivo Consorcio

Se adjudicó la copa "Consorcio" el Club Carlos Parra.

Organizado por el "Deportivo Consorcio" se verificó en las canchas del Deportivo "Luis A. Acevedo" el campeonato de rayuela en el que tomaron parte siete clubes de la localidad, siendo ellos: Pedro Casanueva, Víctor Aravena, Consorcio, Juan Perfetti, Luis Jara, Unión Videla y Carlos Parra.

Este campeonato era en disputa de la copa "Consorcio", ocupando los tres primeros puestos los siguientes clubes:

1.°—Carlos Parra, adjudicándose la copa.

2.°—Víctor Aravena.

3.°—Pedro Casanueva.

Campeonato individual.—A continuación, se efectuó un campeonato individual entre capitanes de clubes, adjudicándose el campeonato don José Santos Garrido, capitán del Carlos Parra, correspondiéndole como premio una lapicera fuente y una medalla de plata.

2.°—Ricardo Flores, del Víctor Aravena, 1 máquina de afeitar.

3.°—El capitán del Unión Videla, con un cinturón.

Empleados del Chiflón y Pique Grande tuvieron encuentro de fútbol

Empataron a 4 tantos, después de reñido partido.

El Domingo 14 de Noviembre se efectuó en la Cancha del Parque Luis un amistoso de fútbol entre los conjuntos de empleados del Chiflón y Pique Grande, partido que resultó en empate a cuatro tantos por lado, después de movidas acciones, donde se vieron lindas jugadas por ambos lados.

Después del partido se verificó un almuerzo en el lugar denominado "El Negro", en donde reinó la más franca camaradería, pasando los asistentes agradables momentos, en medio de divertidos números improvisados que fueron muy del agrado de los concurrentes.

Club de Rayuela "El Refugio" se ha formado últimamente

Entusiastas elementos del deporte de la lienza han formado recientemente el Club de Rayuela "El Refugio", a fin de dedicarse a la práctica de este deporte.

Su directorio ha quedado compuesto como sigue:

Presidente honorario, señor Baudilio Bocaz Morales.

Presidente efectivo, señor Salvador Crisosto.

Secretario, señor Marcelo Fourdraine.

Tesorero, señor Enrique Ruiz.

Directores, señores: Modesto Tardones y Benedicto Crisosto Gallegos.

Desde luego están efectuando un torneo interno en disputa del premio el "Negus" y del premio sorpresa "Juanita".

portivo "Luis A. Acevedo", el club en que siempre ha militado. Arbitro de fútbol por muchos años, en esos años en que para ser árbitro había que ser hombre de pantalones. Tiene buenos recuerdos de sus actuaciones, especialmente de esa en que arbitró un bravo encuentro entre las selecciones de Concepción y Talcahuano en Chillán hace una punta de años...

Es el cronometrador vitalicio de la Asociación de Box. Es infaltable en las veladas boxeriles la inconfundible silueta de don Luis 2.° Muñoz cronometro en mano al lado del ring. Puede la pelea estar en su punto más álgido, el público de pie delirante de entusiasmo, cuando la campana agitada por el cronometrador pone punto a aquel round, que muchos hubieran deseado durara unos segundos más. Es estricto e inflexible en este sentido.

Y aquí está sintetizada, a grandes rasgos, la campaña de don Luis 2.° Muñoz ha cumplido y sigue cumpliendo en el concierto de los deportes lotinos.

Desde el año 1920 y durante 14 años consecutivos fué Presidente de la Asociación de Fútbol. Presidente de la Asociación de Box durante cuatro años. Fundador y primer Presidente de la Asociación Atlética. Fundador y primer Presidente de la Asociación de Arbitros. Presidente en los primeros años y últimamente del Deportivo Luis A. Acevedo, club que le debe mucho de lo que actualmente es. Presidente del Estanislao Loayza B. C. Delegado directo de la Asociación de Fútbol a un Congreso de Presidentes de Asociaciones del país celebrado en Santiago el año 1931. Presidente del Congreso de Asociaciones de Fútbol de Talca al Sur, celebrado en Temuco el año 1932. Delegado de Lota a la Séptima Zona en esa época en que el fútbol estuvo dividido en zonas. Delegado de Lota y Presidente de la Comisión de Reglamentos y Estatutos en el Congreso de Arbitros de Fútbol, celebrado en Valparaíso el año 1938. En la actualidad es Presidente de la Asociación Atlética y de la Asociación de Arbitros.

Esta es la campaña honrosa de don Luis 2.° Muñoz, una campaña limpia, bien inspirada, con altura de miras, con muchos sacrificios y muy pocas satisfacciones. Esta es labor; labor que merece gratitud de todo un pueblo. Esto se llama preocuparse en verdad de los intereses de la colectividad en general. Con varios hombres poseedores de este espíritu de sacrificio y de empresa otra sería la suerte de nuestros deportes.

Lota le debe mucho a don Luis 2.° Muñoz y es merecedor a la gratitud general. Tiene sobrados títulos para merecer el calificativo de hijo predilecto de nuestro pueblo.

P. V. C.

Litografía Concepción, S. A.

SERVICIO METEOROLÓGICO DE LOTA ALTO

Observaciones registradas hasta el 28 de Noviembre de 1943 y su comparación con el año anterior en igual lapso de tiempo.

TERMOMETRIA

Temperatura	A la sombra		Cielo descubierto
	1942	1943	1943
Máxima del año	27°	27°	40°
Mínima del año	2°	3°	-2°

HIGROMETRIA

Humedad del aire	1942	1943
Máxima del año.	94	90
Mínima del año..	28	27

BAROMETRIA

Presión atmosférica	1942	1943
Máxima del año.	776	777
Mínima del año..	756	755

PLUVIOMETRIA

Milímetros de agua caída	1942	1943
Total hasta la fecha...	772,0	615,8
Total en el año...	773,0	—

AGUA CAIDA EN 1942 Y EN LO QUE VA CORRIDO DEL PRESENTE AÑO

Meses del año	1942		1943	
Enero..	2,1	milímetros	—	milímetros
Febrero	13,3	„	2,1	„
Marzo..	21,9	„	41,2	„
Abril..	53,5	„	22,9	„
Mayo..	85,1	„	178,9	„
Junio..	74,0	„	64,0	„
Julio	189,5	„	92,6	„
Agosto.	217,6	„	59,0	„
Septiembre	62,4	„	123,9	„
Octubre	23,1	„	18,4	„
Noviembre.	29,5	„	12,8	„
Diciembre..	1,0	„		„
TOTAL..	773,0	„	615,8	„

Mareas en el puerto de Lota, correspondientes al mes de Diciembre de 1943

Fecha	Alta marea		Baja marea	
1	11h. 44m.	0h. 26m.	18h. 38m.	5h. 58m.
2	12 35	1 26	19 36	6 57
3	13 32	2 35	20 39	8 09
4	14 37	3 49	21 46	9 34
5	15 47	5 01	22 48	11 —
6	16 58	6 03	23 20	11 46
7	18 04	6 57	0 15	12 37
8	19 04	7 46	1 19	13 22
9	19 57	8 29	2 13	14 04
10	20 45	9 09	3 02	14 43
11	21 30	9 47	3 47	15 20
12	22 10	10 23	4 29	15 56
13	22 50	10 59	5 10	16 31
14	23 20	11 29	5 49	17 04
15	23 34	12 08	6 29	17 39
16	0 10	12 52	7 10	18 14
17	0 48	13 38	7 54	18 57
18	1 28	14 34	8 42	19 50
19	2 17	15 39	9 35	21 05
20	3 13	16 45	10 27	22 37
21	4 19	17 42	11 16	23 20
22	5 26	18 31	11 58	0 01
23	6 28	19 15	12 58	0 43
24	7 23	19 57	13 50	1 25
25	8 13	20 38	14 36	2 06
26	9 01	21 20	15 20	2 48
27	9 48	22 03	16 05	3 31
28	10 35	22 47	16 50	4 16
29	11 19	23 20	17 37	5 03
30	11 34	0 14	18 25	5 53
31	12 24	1 10	19 17	6 51

Para Noche Buena

¡Jesús Niño! En la noche de campanas de cristal, que hacen concebir esperanzas nuevas; en la noche bendita para los que creen y esperan, no te olvides de los que ya no tienen sonrisas sobre sus labios.

En esa noche en que las estrellas brillan más puras, en que la brisa es más tibia y perfumada; en esa noche en que todos los niños sueñan con los ángeles, no te olvides de los que tienen el corazón desgarrado por la duda.

En esta noche de leyenda y poesía, en esta noche en que florecen todos los recuerdos; en esta hora de milagro y maravilla, acuérdate del niño triste, del que no conoció los besos de su madre y concédele el Dulce Amparo de la Madre de los Cielos...

La Opinión

PUBLICACION DE LA COMPAÑIA CARBONIFERA E INDUSTRIAL DE LOTA

INFORMACIONES Y FOTOGRAFIAS DE LOTA, CORONEL Y CURANILAHUE

Año XIX — Edición de 12 páginas — Lota Alto, Enero de 1944 — PRECIO: 20 centavos — Núm. 377

Cursos de alimentación

En las Escuelas que la Compañía Carbonífera mantiene en su Establecimiento de Lota, se ha agregado al programa de estudios el ramo de alimentación, con el fin de difundir conocimientos que permitan a los obreros obtener, con el menor gasto, el máximo valor nutritivo de los alimentos que consumen.

Para este ramo, el médico higienista de la Compañía, doctor don Virginio Gómez, redactó una cartilla que sirve de texto de estudio.

En los últimos días, en los exámenes de las Escuelas de Lota Alto, se presentaron a examen de alimentación los alumnos de los cursos superiores, y demostraron haber adquirido muy útiles conocimientos prácticos en materia de nutrición.

En el próximo año escolar, la Compañía ampliará estos cursos haciéndolos extensivos a los adultos.

Decreto del Comisariato General de Subsistencias y Precios

FIJACION DE PRECIOS

El Comisariato General de Subsistencias y Precios ha dictado el siguiente Decreto, que tiene validez para toda la República:

VISTA, las facultades que me confiere el Decreto-Ley N.° 520, de 31 de Agosto de 1932,

DECRETO:

1.°—Todos los artículos sometidos a control de este organismo, en cualquiera de sus aspectos, exhibidos al público en tiendas u otros negocios, ya sea en ventanas, vitrinas u otros lugares de exhibición, deberán tener un cartel, rótulo, etiqueta o timbre con sus respectivos precios de venta al por mayor y al detalle;

2.°—El presente Decreto regirá para todo el territorio de la República, desde la fecha de su publicación en el Diario Oficial;

3.°—Considérese el presente Decreto como una ampliación a las disposiciones contenidas en los Decretos N.° 6-a y 352-a, de fechas 4 de Agosto y 11 de Noviembre de 1939, respectivamente;

4.°—Las disposiciones contenidas en el presente decreto significan una orden emanada del Comisariato y, por consiguiente, sus infracciones importarán un desobedecimiento que acarreará las sanciones fijadas en el Decreto-Ley N.° 520.

CASTILLO DEL PARQUE DE LOTA
Restaurado después del terremoto, según planos del Arquitecto don Eduardo Knockaert.

Saludos de la Superioridad de la Cía. Carbonífera e Industrial de Lota al personal de los diversos establecimientos

"Santiago, 1.° de Enero de 1944.

Saludo al personal de Jefes, Empleados y Obreros y sus familiares deseándoles en nombre del Directorio y el mío propio felicidades en 1944.

Necesitando la Compañía aumentar su producción de carbón sobrepasando la alcanzada hasta la fecha para lo cual es necesario la cooperación de todos en forma de mayor rendimiento y asistencia al trabajo, expreso mis esperanzas que hemos de llegar a tal propósito para que así pueda la industria seguir demostrando su contribución a la prosperidad y engrandecimiento del país.

(Fdo.) JUAN MANUEL VALLE
Director-Gerente".

El Administrador General de la Compañía Carbonífera e Industrial de Lota, se complace en presentar a los señores Administradores, Jefes, personal de empleados y obreros y sus familias, sus muy atentos saludos de Pascua y Año Nuevo.

En esta oportunidad agradece al personal la cooperación que han prestado a la Compañía en el año que termina y esperando que la misma dedicación e interés se demuestre en lo sucesivo, formula sus mejores votos porque el nuevo año sea venturoso para todos y lleve a sus hogares felicidades y bienestar.

(Fdo.) ARNOLDO COURARD
Administrador General.

Al transcribir estos saludos el señor Sub-Administrador General, agregó lo que sigue:

"La Sub-Administración General, que comparte los mismos conceptos expresados, con vivo placer hace llegar a Ud. y personal de su dependencia sus sinceros agradecimientos por la cooperación que le han prestado en 1943 próximo a terminar, y junto con pedir igual interés por el servicio en el año que dentro de poco se iniciará, formula también sus mejores votos por la felicidad personal de Ud., sus empleados, obreros y familias".

(Fdo.) J. ISIDRO WILSON
Sub-Administrador General.

NUEVAS PROFESIONALES

Señorita HILDA BULNES TOLOZA, que recién ha obtenido su Diploma como Modista en Corte y Confección, en la Escuela Politécnica "Díaz Gascogne" de Concepción.

Ejercerá su profesión en Lota Alto, Pabellón 54 - Casa 11.

VIDA SOCIAL

MUNDO INFANTIL

Niñita Sonia Patricia Vallejos.

MATRIMONIOS

Ultimamente se efectuó en esta, el matrimonio del señor José Zagal con la señorita Ida Jerez Almendra.

NACIMIENTOS

Un hijito del señor Francisco Rojas y señora Marina Villaseca de Rojas.

—Una hijita del señor Manuel Leal y señora Elsa Rodríguez de Leal.

—Una hijita del señor Angel Quiroz y señora Margarita Paz de Quiroz.

—Un hijito del señor José Gómez y señora Inés Sáez de Gómez.

—Una hijita del señor Manuel Arce y señora Edita Villegas de Arce.

—Una hijita del señor Reinaldo Muñoz y señora Enriqueta Morales de Muñoz.

—Un hijito del señor Héctor Arévalo y señora Elina Macaya de Arévalo.

—Un hijito del señor Juan Valenzuela y señora Fresia Pino de Valenzuela.

—Una hijita del señor Héctor Norambuena y señora Marta Trujillo de Norambuena.

—Un hijito del señor José Jeria y señora Laura González de Jeria.

FALLECIMIENTOS

Muy lamentado ha sido el fallecimiento del conocido joven lotino don Carlos Burguer Aravena, que ha llevado el luto a respetables hogares de la localidad.

"La Opinión" presenta a sus familiares su condolencia más sentida.

—Ultimamente han fallecido en ésta los siguientes operarios del Establecimiento, presentando a sus familiares nuestra sentida condolencia:

—Don Raúl Jara Leal, operario de Cerámica.

—Don Abelardo 2.° Henríquez Olivares, operario de Construcciones.

—Don Juan Mora Ramírez, mecánico del Agua Potable.

—Don José Muñoz Barra, apir del Pique Alberto.

—Don Clodomiro Vera Villagrán, operario de Cerámica.

ENFERMOS Y OPERADOS

Han sido operados con todo éxito en el Hospital del Establecimiento las siguientes personas:

—Señor Norman Bull.

—Don Guillermo Lorca, ingeniero del vapor "Alipén".

—Don Luis Uribe Peña, empleado Secc. Materiales.

VIAJEROS

A Curicó la señora Matilde C. de Bustamante, haciendo uso de su feriado legal.

AÑO NUEVO

En todas las épocas y en todos los pueblos la entrada del año ha sido celebrada con diversas demostraciones religiosas, y ¿no es cosa natural el dar gracias al cielo por haber pasado el año que termina e implorar su protección para el que empieza?

Nada tan variable en la historia del calendario como la fecha de este memorable día: para los egipcios y los caldeos, el año empezaba con el equinoccio de otoño; para los griegos, según dice el astrónomo Lalande, en 1.° de Septiembre. En tiempo de Rómulo, los romanos contaban el año a partir del equinoccio de primavera; pero cuando se reformo el calendario trasladó esta fecha al 1.° de Enero.

En China, según refieren los relitos de algunos misioneros, las fiestas de año nuevo, del Soon-Nin, duran 10 días, distinguiéndose el Día de los Pájaros; el de los Perros; de las Ovejas; de los Cerdos, etc. No obstante, no es, como muchos lógicamente lo creerían, con el fin de "celebrar" en un día determinado a cierta clase de animales, sino para fijar qué animales se utilizará para la composición del menú de tal o cual día.

Sin embargo, los habitantes del Celeste Imperio, ricos y pobres, mandarines o coolies, según escribe el historiador M. Dronneau, todos celebran con entusiasmo el día de año nuevo según sus recursos, y por nada del mundo dejarían de cumplir los deberes que la ley ritual y la piedad filial les imponen. Durante los tres primeros días sobre todo, la fiesta está en su apogeo: los talleres permanecen cerrados, los mercados desiertos y las calles llenas de gente, llevan todos a la pagoda o a la casa de amigos que se desea visitar, sin olvidar a los muertos, que se honran con una evocación conmovedora, tributándoles honores "que han de asegurar a su sombra el descanso en los bosquecillos que le agrada visitar".

Respecto a la costumbre que tenemos de los aguinaldos, o sea obsequios de Año Nuevo, así como en Pascua existe el regalo de juguetes a los niños, se atribuye esta costumbre al rey de los sabinos, quien, al decir de la leyenda, compartió el trono con Rómulo; habiendo considerado como un buen augurio el regalo que al principio de año le hicieron de algunas ramas cortadas en un bosque consagrado a Strenia, diosa de la fuerza, fomentó en lo sucesivo esta costumbre, y los presentes que en tal época se hacían, conservaron el nombre de Strenoe, de donde se desprendió después el de "estrenos", "etrennes", en francés y luego trocóse en el de aguinaldo, más español. Ya en tiempos de los romanos las ramas de árbol y los ramos verbena fueron substituidos por higos, dátiles o miel. De ahí que en algunas viejas provincias europeas se mantiene la tradición de obsequiar una de esas cinco cosas, ramas de ciertos árboles, ramos de verbena, dátiles, higos o miel, traen suerte para todo el año a la persona que con ellos se obsequia.

Entre nosotros también existe la costumbre de obsequiarse entre amigos, parientes, patronos y empleados. Este aguinaldo casi siempre consiste en una pequeña y grata sorpresa, según la condición de amistad, parentezco u obligación existente: perfumes, flores, bombones, alhajas, objetos de adorno, o bien, en el último caso mencionado, dinero y cosas útiles. Es una bonita costumbre que se hace merecedora de simpatía y cariño. DAR es para todo ser amante un verdadero placer. ¿Y, de qué mejor manera manifestar nuestros sentimientos y buenos deseos a los que nos rodean? El aguinaldo no tiene para qué ser valioso en su especie, el cortejo de amistad y de votos beneficiosos que lo acompaña, lo adorna bella y ricamente.

NUEVAS PROFESIONALES

Señorita **Corina Briones Yévenes**, que recién ha obtenido su Diploma, con nota distinguida, en el ramo de Lencería y Moda Infantil, en la Escuela Vocacional N.° 74 de Lota.

Ejercerá su profesión en Lota Alto, Pabellón 39, Casa 9.

NUEVAS PROFESIONALES

Señorita **Mercedes Parra Muñoz**, que últimamente ha obtenido su Diploma, con mención especial, en Modas, Corte y Confección, en la Escuela Vocacional N.° 74 de Lota.

Ejercerá su profesión en Lota Alto, Pabellón 82, Casa 15.

TEATRO DE LA COMPAÑIA

Programación para el mes de Enero

Lunes 10.—"TARZAN CONTRA EL MUNDO". Grandioso reestreno por Johnny Weissmuller y Margarette Sullivan. Actualidades, etc. — Platea $ 4.— Galería $ 1.40.

Martes 11.—"OJOS EN LA NOCHE". Gran estreno de actualidad por Edward Arnold y Ann Narding. Noticiarios, actualidades, etc. — Platea $ 4.— Galería $ 1.40.

Miércoles 12.—"FANTASMAS DE BROMAS". Gran estreno Fox por Brenda Joyce y Milton Berle, y "DICK TRACY EL TERROR DEL HAMPA", 1.ª función. — Platea $ 3.— Galería $ 1.40.

Jueves 13.—"UN CABALLERO DEL SUR". Grandioso estreno por Frank Morgan y Kathryn Grayson. Noticiarios, actualidades, sinopsis, etc. — Platea $ 4.— Galería $ 1.40.

Viernes 14.—"JUVENILLA". Grandioso estreno argentino por Elisa Galvé, Ernesto Passano y José Olarra. Noticiarios, etc. — Platea $ 4.— Galería $ 1.40.

Sábado 15.—"SIETE PECADORES". Grandioso reestreno por John Wayne y Marlene Dietrich, y "EL GRAN MISTERIO DEL AIRE", 4.ª función. — Platea $ 3.— Galería $ 1.40.

Domingo 16.—"LA SALVAJE BLANCA". Grandioso estreno Universal en tecnicolor por María Montez y Sabú. Noticiarios, actualidades, etc. — Platea $ 4.— Galería $ 1.40.

Lunes 17.—"LA SALVAJE BLANCA". Grandioso reestreno Universal por María Montez y Sabú. Actualidades, etc. — Platea $ 4.— Galería $ 1.40.

Martes 18.—"ROTANA" y "TODO SALIO BIEN". Función doble, la 1.ª estreno cómico por Marjorie Woodworth y la 2.ª estreno policial por George Formby. — Platea $ 4.— Galería $ 1.40.

Miércoles 19.—"LA TIGRESA INDOMABLE". Gran estreno cow-boy por Gene Autry, y "DICY TRACY TERROR DEL HAMPA", 2.ª función. — Platea $ 3.— Galería $ 1.40.

Jueves 20.—"EL SECRETO DEL SACERDOTE". Gran estreno mejicano por Arturo de Córdoba y Alicia Philips. Noticiarios, actualidades, etc. Platea $ 4.— Galería $ 1.40.

Viernes 21.—"PARECE QUE FUE AYER". Grandioso reestreno Universal por John Boles y Margarette Sullivan. Noticiarios, actualidades, etc. Platea $ 4.— Galería $ 1.40.

Sábado 22.—"PECADORA". Gran estreno Universal por Constance Bennet, y "EL GRAN MISTERIO DEL AIRE", 5.ª función. — Platea $ 3.— Galería $ 1.40.

Domingo 23.—"MI CHICA Y YO". Grandioso estreno Metro G. M. por Judy Garland, George Murphy y Martha Eggers. Noticiarios, actualidades, etc. — Platea $ 4.— Galería $ 1.40.

Lunes 24.—"MI CHICA Y YO". Grandioso reestreno Metro G. M. Noticiarios, actualidades, sinopsis, etc. — Platea $ 4.— Galería $ 1.40.

Martes 25.—"ECLIPSE DE SOL". Gran reestreno por Libertad Lamarque y Jorge Rigard. Noticiarios, etc. — Platea $ 4.— Galería $ 1.40.

Miércoles 26.—"UN VAQUERO ENMASCARADO". Gran estreno cow-boy por Donald Barr, y "DICK TRACY TERROR DEL HAMPA", 3.ª función. — Platea $ 3.— Galería $ 1.40.

Jueves 27.—"COMPAÑIA NACIONAL DE COMEDIAS EGLANTINA SOUR", en Selecta y Noche. — Platea $ 8.— Galería $ 2.—

Viernes 28.—"DIEZ Y SEIS AÑOS". Gran estreno argentino por María Duval. — Platea $ 4.— Galería $ 1.40.

Sábado 29.—"LA TUMBA DE LA MOMIA". Gran estreno de aventuras por Lon Chaney, y "EL GRAN MISTERIO DEL AIRE", 6.ª función final. — Platea $ 3.— Galería $ 1.40.

Domingo 30.—"HACIA LA LUZ". Grandioso estreno Metro G. M. por Robert Young y Laraine Day. Noticiarios, actualidades, sinopsis, etc. — Platea $ 4.— Galería $ 1.40.

Lunes 31.—"HACIA LA LUZ". Gran reprise por Laraine Day y Robert Young. Actualidades, sinopsis, etc. — Platea $ 4.— Galería $ 1.40.

CRONICA LOCAL

Brillante resultó el Ejercicio General realizado por el Cuerpo de Bomberos "Matías Cousiño" en honor del Director de la Tercera Compañía de Bomberos de Valparaíso don Guillermo E. Purcell

Asistieron el Intendente interino señor Oscar Emhart, Jefes Bomberiles de Coronel y Tomé, Gerente de la Cía. señor Juan Manuel Valle y altas personalidades. - Voluntarios premiados. - El almuerzo.

Presenciando el ejercicio del Cuerpo de Bomberos "Matías Cousiño", el 19 de Diciembre de 1943. Señor Intendente suplente de la Provincia, don Oscar Emhart V.; Director-Gerente de la Compañía de Lota, don Juan Manuel Valle; General Inspector de Carabineros, don Domingo Pizarro V.; Superintendente del Cuerpo de Bomberos, don Jorge Barra; Comandante del Cuerpo, don J. Isidro Wilson; representante de la Tercera Compañía de Bomberos de Valparaíso, don Jorge Garhnam; dirigentes de los Cuerpos de Bomberos de otras localidades y de Lota.

Como es tradicional todos los años, el Cuerpo de Bomberos "Matías Cousiño" realizó el Domingo 19 de Diciembre el ejercicio general y repartición de premios de constancia y por años de servicios a aquellos voluntarios que se han hecho acreedores a ellos por la mejor asistencia a los diversos llamados que le ha hecho su respectiva Compañía en el transcurso del año y por el tiempo que han permanecido en las filas bomberiles.

En esta ocasión, el ejercicio general fué en homenaje al señor Guillermo E. Purcell, Director de la Tercera Compañía de Bomberos de Valparaíso, con motivo de haber recibido el premio de 50 años de servicios, haciéndose representar el señor Purcell por el señor Jorge Garhnam, quien lo hizo con su uniforme de bombero de la Tercera de Valparaíso.

El ejercicio

A las 10.30 horas llegaron las tres Compañías de que consta el Cuerpo frente a la Plaza de Armas, donde se encontraba presente el Intendente interino señor Oscar Emhart V., autoridades bomberiles de Coronel y Tomé, el señor Jorge Gorhnam en representación del señor Purcell, el General Inspector de Carabineros don Domingo Pizarro Vargas, el Comandante de la Prefectura de Coronel don Manuel Rojas Parada, el Gobernador de Coronel don Jorge Astroza, el Director-Gerente de la Compañía don Juan Manuel Valle, el Administrador General de la Compañía señor Arnoldo Courard, altos Jefes de la Compañía, Alcalde de Lota, Autoridades civiles y militares locales, Superintendente y Comandante del Cuerpo de Bomberos de Lota, etc.

Durante la entrega del premio por 31 años de servicios a los señores J. Isidro Wilson y Juan Perfetti, 1.º y 2.º Comandantes del Cuerpo de Bomberos de Lota.

Entrega de premios. — Habla el Intendente

Con gran solemnidad se llevó a efecto la entrega de premios a los voluntarios que por sus años de servicios y mejor asistencia se habían hecho acreedores a estos estímulos.

En esta oportunidad, el Secretario General del Cuerpo don Caupolicán Retamal G., dió lectura a un discurso dando a conocer el significado del acto que iba a celebrarse, el cual es de premiar una vez al año a aquellos anónimos servidores de la colectividad, siendo estos estímulos y la satisfacción del deber cumplido los únicos galardones que reciben en Chile los bomberos.

Al cerrar el acto del reparto de premios, uso de la palabra el señor Intendente subrogante de la Provincia don Oscar Emhart V., quien tuvo palabras de elogio para la institución bomberil.

El ejercicio de escala y agua

Acto seguido, la Segunda Compañía desarrolló un importante número con las escalas, formando pirámides, puentes, etc., siendo muy aplaudidos por el numeroso público asistente.

La Tercera Compañía tuvo un lucido trabajo e hizo ejecuciones de escalas con números que llamaron poderosamente la atención. Formó el puente "Garrido" que fué una novedad en Lota.

La Primera Compañía aprovechó la instalación de un puente de la Segunda Compañía para hacer diversos juegos de agua que fueron admirados por el público.

Bautizo de nuevos voluntarios

Los ejercicios finalizaron con el bautizo de los nuevos voluntarios que recibieron chorros de agua de seis pitones.

Desfile final

Frente al Cuartel y ante la presencia de las autoridades mencionadas en esta crónica, el Cuerpo desfiló en imponente formación con todo su material y con el Orfeón del Establecimiento a la cabeza.

El almuerzo

Después de terminados todos los actos, se dieron cita en el Cuartel para un almuerzo preparado exprofeso para esta celebración. Se vió prestigiada la mesa con la presencia de altas autoridades y per-

Durante el ejercicio del Cuerpo de Bomberos de Lota, el 19 de Diciembre de 1943.

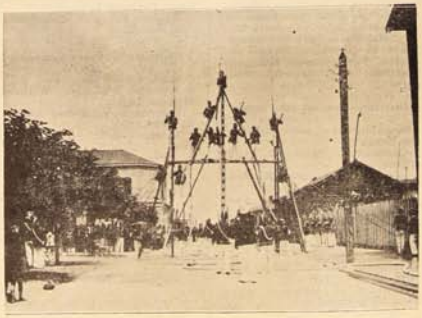

Durante el ejercicio del Cuerpo de Bomberos "Matías Cousiño", el 19 de Diciembre de 1943.

Un servicio de Santiago a Lota

Aproveche esta oportunidad solicitando:

Los tres mosqueteros, por Alejandro Dumas	$ 10.—
Róbinson Crusoe, por Daniel de Foe	10.—
María, por Jorge Isaacs	10.—
Los sueños (su explicación y significado)	5.—
Malditas sean las mujeres, por Ibo Alfaro	6.—
Almanaque Astrológico para 1944, por Buchelli	36.—
Contraconcepción (medios científicos y prácticos para evitar el embarazo)	12.—
Como deben escribirse las cartas (modelos de variados temas), por E. Suárez	5.—
Quinientos secretos para ganar dinero y hacerse independiente (fórmulas para fabricar artículos de fácil venta), por Max Volkman	6.—
(Además puede pedirse cualquier libro no contenido en este aviso y se remitirá con el mayor agrado)	

Haga su pedido a: LEONIDAS SCHWENCKE, Independencia 972, Casilla 9244, Santiago, enviando jiro postal. Despacho también contra reembolso.

sonalidades y con la asistencia de la totalidad de los voluntarios.

En el momento oportuno ofreció la manifestación el Superintendente del Cuerpo de Bomberos de Lota don Jorge Barra B., quien se refirió al homenaje que se le había rendido al señor Guillermo E. Purcell, felicitando a la Comandancia y voluntarios en general, por su espléndida actuación que les cupo en este ejercicio. Además usaron de la palabra el Gobernador del Departamento don Jorge Astroza, el señor Jorge Gorhnam, en representación del señor Guillermo E. Purcell, el Superintendente del Cuerpo de Bomberos de Coronel señor Antonio Palacios, Capitán de la Segunda Compañía don Leoncio Garrido, Superintendente del Cuerpo de Bomberos de Tomé, cerrando la manifestación el Comandante del Cuerpo de Lota don J. Isidro Wilson.

Voluntarios premiados

Los siguientes fueron los voluntarios que recibieron sus premios el Domingo 19:

Un año de servicio.—(Diploma), señores: Héctor Barra C., Waldo Gutiérrez P., Oscar Llanos Ll., Carlos Poblete P., José Fernández P., Juan O. Reyes R., Héctor Almendra L. y José Celedón C.

Cinco años de servicios.—(Galón), señores: Miguel Urrutia L., Enrique Soto D., José G. Ortiz D., Armando Bustos M., Abdón Rogel A. y Rolando Correa C.

Ocho años de servicios.—(Galón), señores: Erasmo Aravena R. y Luis Melo Z.

Doce años de servicios.—(Galón), señores: Enrique Herreros R. y Armando Pinto R.

Dieciocho años de servicios.—(Cinta Blanca), señores Wolfango Melgoza L. y Alejandro

Veitiún años de servicios.—(Cinta Roja), señor Antonio Astorga B.

Veinticinco años de servicios.—(Cruz de Oro), señor Leoncio Garrido V.

Treinta y un años de servicios.—(Broche de Oro), señores: J. Isidro Wilson y Juan Perfetti

Premios de Compañías. (Por asistencia)

Estrella de Oro.—Srs.: Oscar A. Díaz W., Luis Hto. Concha B., Víctor Viveros A., Armando Bustos M., Lorenzo Muñoz V., Hernán Rebolledo R., Amador Ruiz C. y Luiz Sanhueza.

Estrella de Plata.—Srs.: Héctor Barra C., Víctor M. Fernández F., Roberto Alarcón A. y Luis A. Melo Z.

Premio al Cuartelero señor Fidel Correa.—Por 6 años de servicios, Medalla de Plata.

Entusiastamente fué celebrada la Pascua de Navidad en Lota Alto

Repartición de golosinas a los hijos de los obreros en el Gimnasio. - Obsequios a los enfermos del Hospital. Obsequios a las madres de los niños que asisten a la Gota de Leche. - Regalos a los niños. - Reparto de juguetes a los niños que asisten al Catecismo.

La Pascua de Navidad ha sido celebrada en Lota Alto con bastante entusiasmo por parte de chicos y grandes, advirtiéndose en todos los ánimos una sana disposición a celebrar dignamente esta fecha.

La Compañía Carbonífera e Industrial de Lota, siguiendo una tradición de muchos años, fué la que contribuyó en mejor forma para que este acontecimiento revistiera especiales caracteres en la Población de su Establecimiento de Lota Alto.

Obsequios a los hijos de los obreros en el Gimnasio

Cambiando la costumbre establecida, este año la Compañía, en vez de juguetes hizo obsequios de paquetes conteniendo golosinas a los hijos de sus obreros. Así fué como en el Establecimiento de Lota, Curanilahue, Ferrocarril, etc., se repartieron más de seis mil de estos paquetes, los que contenían diversas golosinas, lo que hizo la delicia y felicidad de los numerosos chicos que recibieron entusiasmados sus obsequios.

Obsequios a los enfermos del Hospital

En el Hospital se repartieron obsequios a los enfermos, consistentes en objetos de utilidad práctica, obsequios que recibieron sumamente complacidos los enfermos hospitalizados, teniendo palabras de gratitud para los Jefes de la Empresa y personal del Hospital.

Obsequios a las madres y regalos a los niños de la Gota de Leche "Isidora Cousiño"

En el Gimnasio se realizó el simpático acto de la entrega de obsequios a los niños inscritos en la Gota de Leche y a las madres de éstos.

Los obsequios consistieron en cunas, ajuares, juguetes, etc.

Dió lugar este acto a una sencilla pero significativa reunión en la cual se deja de manifiesto todos los años la preocupación constante de la Empresa por el niño, desde que nace, inculcándole a sus madres los mejores métodos para su buena crianza y proporcionándole en la misma Gota el alimento necesario para sus primeros meses de vida.

Juguetes a los niños que asisten al Catecismo

Por su parte, el Capellán de la Iglesia de Lota Alto, Rvdo. Padre Gabriel Kearney y personas que le colaboran, reunieron a los niños que asisten al Catecismo en la Iglesia, obsequiando a cada uno de ellos con un juguete que los chicos recibieron con demostraciones de alegría y gratitud para su querido Capellán.

Reparto en las Escuelas

En las tres Escuelas que mantiene la Compañía en Lota Alto, se hizo reparto de obsequios a todos los alumnos.

Bailes Sociales

Fuera de estas actividades, destinadas la mayoría a alegrar a los niños, se desarrollaron animados bailes en el Mercado de Lota Alto y en los diversos Centros Sociales, donde se hizo derroche de alegría y buen humor, pasándose unas felices Pascuas.

El Cuerpo de Bomberos M. Cousiño ha elegido su nueva oficialidad para el año 1944

La mayoría fué reelegida. - Superintendente es don Jorge Barra B.

Las tres Compañías de que consta el Cuerpo de Bomberos "Matías Cousiño" de Lota, procedieron últimamente a la elección de la nueva oficialidad, la que a su vez constituyó el Directorio General del Cuerpo, habiendo sido toda esta oficialidad casi totalmente reelegida.

Directorio General del Cuerpo

Superintendente, señor Jorge Barra Binney

Comandante, señor J. Isidro Wilson.

Segundo Comandante, señor Juan Perfetti Mencari.

Secretario General, señor Cauplicán Betamal Guillet.

Tesorero General, señor Antonio Astorga Benitez.

Protesorero General, señor Pedro Vega Cortez.

Ayudante General, señor Fernando Fuentes Torres.

Inspector de Máquinas, señor Juan Vega Hermosilla.

Abanderado, Sr. Armando Fuentes Torres.

Teniente Cirujano activo, doctor señor Manuel Díaz Gómez.

Teniente Cirujano, doctor señor Oscar Espinosa Lavanchy.

Teniente Cirujano, doctor señor José Zemelman.

Oficialidad Primera Compañía

Capitán, señor Oscar Díaz Wolle.

Teniente 1.°, señor Wolfango Melgoza López.

Teniente 2.°, señor José Arriagada Bello.

Ayudante, señor Luis Hto. Concha.

Oficialidad Segunda Compañía

Capitán, señor Leoncio Garrido Vidal.

Teniente, señor Víctor M. Fernández.

Ayudante, señor Armando Bustos Mella.

Oficialidad Tercera Compañía

Capitán, señor Francisco Almendras Astete.

Teniente, señor Samuel Novoa.

Ayudante, señor Hernán Rebolledo Rebolledo.

En forma solemne se hizo entrega de los premios a los alumnos de las Escuelas de la Compañía

Interesante acto literario se desarrolló en el Gimnasio. Hermosos números de variedades y de gimnasia presentados por las Escuelas. - Alumnos premiados.

El día de Pascua de Navidad se desarrolló en el Gimnasio de la Compañía un hermoso acto literario musical y de gimnasia, como terminación del año escolar y con motivo de la repartición de premios a los alumnos distinguidos de las tres Escuelas que mantiene la Compañía en Lota Alto.

El espacioso local del Gimnasio se hizo materialmente estrecho para contener al numeroso público que se dió cita a este acto, compuesto especialmente por los padres de los alumnos y público asistente.

Las tres Escuelas rivalizaron por presentar sus números en la mejor forma posible. Todos los números fueron premiados con prolongados aplausos de parte de los numerosos asistentes. En suma, una fiesta simpática y que se supera en entusiasmo cada año, por lo que hacemos llegar nuestras felicitaciones a los directores y profesorado de las Escuelas.

ALUMNOS PREMIADOS

Los siguientes fueron los alumnos que recibieron sus premios en el acto del Gimnasio:

ESCUELA "ISIDORA COUSIÑO"

Mejor compañera.—Norma Fuentes.

Aplicación.—Luz Cortez G., Juana Freire, Guillermina Pincheira, Melitina Vergara, Filomena Rodríguez, Eliana Méndez Paredes, María Aravena M., Sara Peña Santa Cruz, Luisa Aravena, Aurora Arriagada y Eurora Figueroa.

Puntualidad.—Norma Fuentes, Silvia Sandoval, Carmen del Nido y Elsa Leal Toro.

Conducta.—Luisa Cortez, Luci-

R. URRIOLA B.

Practicante Autorizado

Pabellón 26 — Casa 11

Inyecciones y Curaciones según prescripción médica

Atiende particularmente a domicilio

nia Villegas Vega, Ruth Troncoso Hernández, Irma Opazo, Gladis Urra, Adalina Jara, Doris Novoa, Luzmira Mendoza y Albertina Henríquez.

Ahorro.—Elba Mellado, Beatriz Neira y Griselda Jara S.

Orden.—Diana Tuyá, Ida Oñate e Irma Mardones.

Aseo.—Irma Pino Concha, Orfelina Venegas y Olga Cabrera.

Labores Manuales.—Ceferina Riquelme, Clara Hernández Olate y Rosa Cavieres.

Economía Doméstica.—Adelaida Llanos.

Ahorro Escolar.—Durante el año escolar que acaba de terminar las alumnas de los diversos cursos de la Escuela, ahorraron en total la suma de $ 2.594.—

Las alumnas que se distinguieron por su constancia en el ahorro, fueron las siguientes:

Luzmira Mendoza	$ 240.—
Griselda Parra	240.—
Luisa Aravena	147.—
Aurora Arriagada	118.60
Otilia Mendoza	100.—
Fresia Jerez	100.—
Albertina Henríquez	62.—

CRUZ ROJA JUVENIL

Estado de Caja al finalizar el año escolar:

Entradas p. cuotas alumnas año 1943	$ 164.40
Gastos en funerales	$ 80.—
En limosna	15.—
En géneros para vestidos	69.40
Sumas iguales	$ 164.40

ESCUALA "MATIAS COUSIÑO"

Mejor compañero.—Raúl Romero González, IV año.

I Año A

Disciplina, Asistencia y Conducta.—José Avendaño Mora.

Lecciones de Cosas y Lenguaje.—Jaime Gutiérrez Osses.

Cálculo. — Leopoldo Sandoval Sandoval.

Estudios de la Naturaleza e Higiene.—Emilio González Riffo.

Educación Física, Cívica y Moral.—Miguel Oliva Aravena.

I Año B

Disciplina, Asistencia y Conducta.—Miguel Jara Salas.

Lecciones de Cosas y Lenguaje.—Benedicto Sánchez Molina.

Cálculo. — Cristóbal Valenzuela Guerrero.

Estudio de la Naturaleza e Higiene.—Eduardo Paredes Cisternas.

Educación Física, Cívica y Moral.—Dagoberto Sanhueza Romero.

I Año C

Disciplina, Asistencia y Conducta.—Simón Arratia Reyes.

Lecciones de Cosas y Lenguaje.—Lautaro Vera Molina.

Cálculo.—Víctor Arriagada Vidaurre.

Estudio de la Naturaleza e Higiene.—Carlos Hernández Salgado.

Educación Física, Cívica y Moral.—Prudencio Parra Aguayo.

II Año

Disciplina, Asistencia y Conducta.—Luis Hto. Bull Hidalgo.

Idioma Patrio.—Omar Oñate Recabal.

Matemáticas.—Eduardo Fuentes Suazo.

Estudio de la Naturaleza e Higiene.—Benito Venegas Martínez.

Educación Social, Física y Moral.—Carlos Ramírez Flores.

Grupo de alumnos de la Escuela Nocturna de adultos N° 2 que terminaron el año escolar exitosamente. Están acompañados de los profesores señores Víctor Jaramillo y Mario Gacitúa.

Paseo a Carampangue efectuó el personal de jefes y empleados de la Sección Cerámica

Durante el almuerzo en el paseo campestre efectuado en Carampangue por Jefes y Empleados de la Sección Cerámica, acompañados de sus familias.

El personal de Jefes y empleados de la Sección Cerámica, acompañados de sus familias, efectuaron el tradicional paseo anual, el que tuvo lugar esta vez a un hermoso paraje de la localidad de Carampangue.

Se escogió para servirse el almuerzo al aire libre uno de los lugares más apropiados y de más belleza natural, donde se arreglaron ex profeso bien dispuestas mesas para hacerle los honores a un almuerzo preparado con refinado buen gusto por una comisión especial de los mismos empleados de la sección.

Un buen conjunto musical amenizó esta reunión, pasándose un hermoso día al aire libre, que dejará gratos recuerdos entre los asistentes, especialmente entre los familiares de los empleados que fueron solicitamente atendidos.

Contribuyó a dar mayor animación a este paseo, los diversos números deportivos que se desarrollaron entre el personal, como asimismo las improvisaciones y números de canto que resultaron muy del agrado de los concurrentes.

En especial cabe destacar el máximo espíritu de comprensión de los señores Jefes de la Sección Cerámica, señores Karl Vick y Juan Bimieck, dos pundonorosos jefes que todos los años destinan un día para compartir con su personal de empleados y otro para compartir con su personal de obreros en reuniones de la naturaleza a que nos referimos.

En realidad este gesto de los señores Vick y Bimieck, merece tener imitadores, pues ellos han comprendido que el patrón debe compartir con su personal, para tener así colaboradores más leales, más íntegros y de más confianza.

Todas las personas que asistieron a este paseo se muestran sumamente satisfechas de las agradables horas pasadas en Carampangue, donde reinó la alegría y la sana disposición a pasarlo bien, dentro de un ambiente de distinción y camaradería.

III Año

Disciplina, Asistencia y Conducta.—Luis Hernández Suazo.

Idioma Patrio.—Meisés Endias Torres.

Matemáticas. — Carlos Quintana Smith.

Estudio de la Naturaleza e Higiene.—José Luengo Pincheira.

Educación Social, Física y Moral.—Rodolfo Zambrano Vigores.

IV Año

Disciplina, Asistencia y Conducta.—Oscar Herrera Jara.

Idioma Patrio. — Raúl Romero González.

Matemáticas. — Joel Pérez de Arce.

Est. Naturaleza, Hria. y Geogr. e Higiene.—Víctor González Riffo.

Educación Social, Física y Moral.—José Luna Varela.

PREMIOS ESPECIALES

Constancia en el Ahorro.—Roque Astudillo León y Arturo Leyton Toledo.

Aseo. — Oscar Herrera Jara, IV año; Alberto Neira Fernández, III año.

Al mejor deportista.—Luis Amaya Lisama, IV año; Domingo Saez Leal, II año y Walterio Cabezas Matamala, III año.

Examen Alimentación.—III año, Manuel Araneda Salgado y Félix Aviles M.

Mención Honrosa.—Audito Jara, IV año.—José Luna Varela y Desidero Vega Molina.

Mención Honrosa.—Víctor González Riffo.

CURSO NOCTURNO

Conducta, Aplicación y Constancia.—Carlos Contreras Chaparro y Roberto Manríquez M.

ESCUELA DE CURSOS ESPECIALES

I Año

Aplicación y Lecciones Alimentación.—Hernán Mora Soto.

Aprovechamiento y Buenos Modales.—Patricio Merino Zavala.

Aprovechamiento y Lecciones Alimentación.—Violeta Hernández García.

Aprovechamiento.—Carlos Stollmann Urrutia.

Aprovechamiento. — Pedro Malbrán Hermosilla.

Aprovechamiento y Buenos Modales.—Juanita Koch Gorman.

Aplicación.—Luis Viveros Faúndez.

Cooperación. — René Contreras Ramos.

II Año

Aprovechamiento y Lecciones Alimentación. — Marcelo Espinoza Dufeu.

Aprovechamiento.—Hernán Wilson Caberly.

Cooperación. — Jorge Beffermann A.

III Año

Aplicación.—Eduardo Moraga.

Aprovechamiento. — Andrés Torres Zapata.

Aprovechamiento.—Rolando Concha Valenzuela.

Aprovechamiento.—Desiderio Torres Zapata.

Interesante resultó Concurso Hípico entre Carabineros de Lota y Coronel

Todas las pruebas reflejaron eficiente preparación ecuestre.

Ante un numeroso público se llevó a efecto en el Estadio de Lota el interesante concurso hípico entre miembros del Cuerpo de Carabineros de Lota y Coronel, en disputa de valiosos premios donados para este efecto con fines de beneficencia.

Este torneo fué presidido por el señor Comisario Local y asesorado por oficiales y suboficiales del Cuerpo de Carabineros.

Durante el desarrollo de las diferentes pruebas, tuvimos oportunidad de apreciar la excelente preparación ecuestre de los miembros del Cuerpo de Carabineros, cuyas actuaciones fueron muy bien comentadas por los entendidos en este deporte.

En suma, fué un espectáculo que en todo momento mantuvo la expectación del público, mereciendo nutridos aplausos de la concurrencia que supo valorizar el eficiente estado de preparación ecuestre de Carabineros.

Pirámides formada por el cuadro amarillo de Carabineros, en el Concurso Hípico del 19 de Diciembre de 1943.

Cuadro amarillo de la presentación de equitación de Carabineros, en el Estadio del Establecimiento de Lota, el 19 de Diciembre de 1943.

Teniente Sepúlveda de la 8.ª Comisaria Lota, salvando un obstáculo en el Concurso Hípico de Carabineros.

Exámenes sobre Nociones de Alimentación en las Escuelas de la Cía.

En las tres Escuelas que la Compañía mantiene en Lota Alto, rindieron examen sobre "Nociones de Alimentación" 180 alumnas, que acusaron haber asimilado durante el año escolar, todas enseñanzas que sobre tan importante materia se les había impartido.

Estos exámenes fueron presenciados por el doctor señor Virginio Gómez, quien pudo apreciar los conocimientos adquiridos referente a alimentación.

Los alumnos que más se distinguieron y que resultaron premiados, fueron los siguientes:

Escuela "Matías Cousiño"

III Año.—Alumnos: Manuel Arancibia Salgado y Félix Aviles M.
Mención honrosa: Audito Jara.

IV Año.—Alumnos: José Luna Varela y Desiderio Vega Molina.
Mención honrosa: Victor Gonzales Riffo.

Escuela de Cursos Especiales

I Año.—Alumnos: Hernán Mora Soto y Violeta Hernández García.

Dr. José Zemelman
Medicina interna y niños
Monsalves 141

Academia de Corte y Confección "El León"
SALON DE MODAS
SABINA VEGA BUSTOS
Anibal Pinto No. 146 — LOTA

Recibe toda clase de confecciones. — Especialidad en Trajes Sastre, Batas, Abrigos; Confecciones para Niñitas.

Absoluta seriedad y puntualidad en los trabajos, empleándose materiales de primera calidad.

Precios fuera de toda competencia.

Avisa a las modistas de la localidad que ha recibido toda clase de adornos para trajes.

Nota.—Se dan clases de Corte y Confección con facilidades de pago.

RELOJERIA BARBIER

Avisa a su distinguida clientela que ha recibido un extenso surtido en artículos finos de cristalería y plagué. — Ocasión única, un verdadero réclame. Anillos de plata con iniciales, fondo azúl y rojo en $ 25.—

Compre reloj nuevo en la RELOJERIA Y JOYERIA BARBIER

Guillermo Barbier W.

Por primera vez en su larga existencia la Escuela Vocacional de Lota diploma a una alumna en el ramo de Modas

Hay enorme interés por estos cursos entre la juventud lotina. - La señorita Mercedes Parra Muñoz es la alumna diplomada en este plantel.

Gran interés va tomando entre el elemento femenino joven los cursos de la Escuela Vocacional. Ello se debe al esfuerzo y perseverancia de la Directora y de las profesoras por dignificar el Establecimiento, con el fin de cumplir los objetivos señalados por los programas de trabajo, en orden a dotar a la juventud de una profesión lucrativa contra la lucha por la vida. Es así como últimamente se han materializado estos objetivos, diplomando por primera vez a la distinguida alumna de Modas, Corte y Confección, señorita Mercedes Parra Muñoz, quien después de cumplir exitosamente sus estudios durante tres años viene a cristalizar sus ideales, obteniendo un merecido título que la habilita para desempeñar eficientemente su profesión.

Debemos destacar, por otra parte, el papel que viene desempeñando la profesora de Modas, señorita Elba Contreras. A ella se debe en gran parte el éxito obtenido en el presente año, ya que no ha escatimado sacrificio alguno para cumplir con sus obligaciones. También cabe señalar a la señorita Directora, la que ha dado toda clase de facilidades para el mejor éxito de esta obra.

Funerales del voluntario de la 1a. Compañía de Bomberos señor Carlos Burgos Aravena

El Martes 21 de Diciembre dejo de existir el conocido joven de la localidad, señor Carlos Burger Aravena, después de soportar una corta enfermedad.

El señor Burger pertenecía a una antigua y respetable familia de ésta. Baja a la tumba en plena juventud, por lo que su deceso ha sido muy lamentado.

Sus funerales se verificaron el Miércoles 22 de Diciembre, asistiendo a ellos numerosas personas, la Primera Compañía de Bomberos de Lota, a la que pertenecía el extinto y delegaciones de la Segunda y Tercera Compañías.

En el Cementerio habló a nombre de la Primera Compañía, el Ayudante señor Luis Humberto Concha B.

Dignamente celebró sus 11 años de vida el Deportivo "Huracán"

Paseo verificó a San Pedro

El 25 de Diciembre cumplió 11 años de fructífera labor deportiva el Deportivo "Huracán", club que se ha venido perfilando hasta lograr este año el puesto de Vicecampeón de Fútbol de la temporada, lo que demuestra por sí solo el entusiasmo que albergan sus componentes por dejar bien puesto el nombre de su club.

La Directiva confeccionó un atrayente programa que se denominó la "Semana del Globito", desarrollándose con gran entusiasmo los diversos números programados.

Finalmente y como número cumbre de esta celebración figuró el Paseo a San Pedro fijado para el Domingo 26 de Diciembre, lugar donde se hizo derroche de alegría, desarrollándose diversos números de entretenciones, regresando a esta complacidos de esta hermosa tarde de expansión y sana camaradería.

DAMAS DE LOTA

Permanentes, Manicure, Peinados al agua y Marcel

ATENCION ESMERADA E HIGIENE ABSOLUTA

Máquinas modernas

BAJO MERCADO — LOTA ALTO

ERNESTINA F. DE PARRA

Diplomada en la Escuela Politécnica "Diaz Gascoône" - CONCEPCION

Centro Cultural "Patria y Hogar". Un grupo de socias.

Paseo a Colcura realizó la "Legión de ex-Militares-Navales y de Orden Público" el día del Legionario

El Domingo 19 de Diciembre ppdo., Día del Legionario, para celebrar dignamente esta fecha, esta institución realizó un paseo al hermoso paraje de Colcura.

Concurrieron a este acto, especialmente invitados, el Director de la institución de Concepción, señor Avelino Chamorro y el regidor de la misma ciudad señor Juan Bta. Méndez. En el momento oportuno habló a nombre de la Delegación Lota, el Delegado señor Gregorio Cabezas, haciendo resaltar la importancia de este día para los legionarios.

A continuación agradeció el representante de Concepción señor Avelino Chamorro, en un bien meditado discurso, haciendo llegar a los legionarios lotinos los saludos de sus compañeros de Concepción. A su término fué largamente aplaudido. Le siguió el señor Juan Bta. Méndez, quien se refirió al aspecto societario que tenía la Legión, siendo motivo de orgullo para todos los que están cobijados bajo el tricolor y los Estatutos de la Legión Militar.

Amenizó esta simpática reunión una buena orquesta que hizo las delicias de los asistentes, que pasaron un hermoso día campestre, regresando todos sumamente complacidos de las finas atenciones de que habían sido objeto.

Don Leoncio Garrido V.

Ha cumplido veinticinco años ininterrumpidos como oficial de la Segunda Compañía del Cuerpo de Bomberos "Matías Cousiño" de Lota.

Bombero al ciento por ciento, don Leoncio Garrido, ha sido y es de aquellos voluntarios que honran con creces a la noble institución bomberil.

Ingresó al Cuerpo de Bomberos allá por el año 1918, el 10 de Abril, para precisar mejor. Ese mismo año, sus compañeros de filas lo eligieron oficial Ayudante de su Compañía, la Segunda. Desde esa época hasta la fecha ha ostentado los galones de oficial, los que nunca han estado mejor colocados. De carácter afable, llano, sabe hacerse obedecer, respetar y querer de sus voluntarios. Ha sido Ayudante, Teniente y Capitán.

No hace mucho, con motivo del fallecimiento del Capitán de la Tercera Compañía, asumió el mando de ella, desarrollando entre los tercerinos una labor reconocida por todos, en tal forma que al dejar el mando, por haberse normalizado la situación, los oficiales y voluntarios le ofrecieron una significativa manifestación y le obsequiaron un diploma en el que está sintetizado todo el afecto y agradecimiento de los tercerinos.

Ahora lo han homenajeado sus compañeros de la Segunda y le han obsequiado con una hermosa tarjeta de plata en prueba de reconocimiento y aprecio; en testimonio de sus veinticinco años al servicio de su Compañía y del Cuerpo. Este significativo homenaje lleva envuelto al mismo tiempo el reconocimiento al oficial de bomberos; de comprensión a la labor anónima de los hombres que tienen sobre sí la responsabilidad del Cuerpo de Bomberos de Lota, gracias a lo cual la institución bomberil ha podido llegar a colocarse en los primeros lugares entre sus congéneres del país.

Con sumo agrado presentamos a don Leoncio Garrido como un ejemplo de lo que valen la constancia y la disciplina cuando son puestas al servicio de una alta y noble causa, como es la de los bomberos, que son honra y prez de nuestra nacionalidad.

P. V. C.

Inserción

AGRADECIMIENTOS AL Dr. Sr. ALFONSO RUIZ

Hemos tenido la visita de la señora Elena Guzmán Aranceda, esposa del Alistador del Chiflón señor Marciano Márquez, quien desea hacer públicos sus agradecimientos al distinguido facultativo doctor señor Alfonso Ruiz, por los eficaces y oportunos servicios profesionales prestados, con motivo de su grave enfermedad de meningitis.

Gracias a los desvelos y espíritu de sacrificio gastados por este facultativo, hoy se encuentra completamente restablecido, motivo por el cual reitera sus expresiones de gratitud y reconocimiento hacia la persona del doctor Ruiz.

Agradecimientos

Don Ramón Muñoz Vega, nos ha pedido hacer públicos sus más sinceros agradecimientos hacia el señor Sub-Administrador General, señor Jefe del Departamento del Bienestar, por las facilidades que se sirvieron otorgarle para la hospitalización de su hija, señorita Nelly Muñob Ceballos, que fué sometida a una delicada operación de apendicitis.

Asimismo, hace llegar estos agradecimientos al distinguido facultativo, doctor don Manuel Díaz, por sus valiosos servicios profesionales y a la señora Regente y personal del Hospital, por los cuidados y atenciones para con su hija, durante su permanencia en dicho establecimiento.

Don Francisco Rojas, operario de la Cerámica nos solicita hacer llegar sus sinceros agradecimientos a los doctores señores Oscar Espinosa, Alfonso Ruiz y Manuel Díaz, por las atenciones profesionales prestadas a su señora esposa con motivo de la intervención quirúrgica a que fué sometida.

Hace extensivos estos agradecimientos al personal del Hospital.

Doña Isolina Toledo v. de Cárdenas, hace públicos sus agradecimientos al señor Jefe del Departamento del Bienestar por las facilidades dispensadas para la hospitalización de su hijo Raúl Cárdenas. Al mismo tiempo agradece al doctor señor Alfonso Ruiz, por sus eficientes servicios profesionales con motivo de la operación a que fué sometido su hijo.

Don Alberto Jara Chávez y señora Graciela Rivas de Jara, nos encargan dar sus más expresivos agradecimientos al doctor señor Jacinto Rojas P., por las atenciones profesionales prestadas a su hijito Eladio Jara, quien se encuentra hoy día completamente restablecido de la grave enfermedad que padecía.

Don Luis Alberto Aguirre V. y señora Dolores Vásquez, agradecen por nuestro intermedio a la señora Orfelina Pino v. de Alvear y demás personal del Hospital, por el interés y atenciones prodiagdas a su hijita Juana Aguirre, con motivo de haber efectuado su Primera Comunión el 8 de Diciembre último.

Don Audilio Ríos Gallardo, empleado del Muelle Embarque, da sus más expresivos agradecimientos a los doctores señores Manuel Díaz y Alfonso Ruiz, como igualmente al demás personal del Hospital, por las atenciones prestadas a su hijo Benedicto Ríos, durante el tiempo que permaneció hospitalizado.

Don Manuel Cisternas, mayordomo del Pique Alberto, nos solicita hacer llegar al personal del Hospital sus expresiones de gratitud, por las atenciones recibidas durante el tiempo que estuvo hospitalizado.

Erogaciones

Don Santiago Pereira, que trabaja en la Cerámica, agradece por intermedio de nuestras columnas a todas las personas que espontáneamente contribuyeron a la erogación voluntaria efectuada a su favor con motivo de su enfermedad.

EFEMERIDES NACIONALES

ENERO

1.°—1818.—Tiene lugar la proclamación del acta de la Independencia Nacional, que firmaron en la ciudad de Concepción O'Higgins, Miguel Zañartu, Hipólito Villegas y José Ignacio Zenteno.

1.°—1891.—El Congreso Nacional declara depuesto a Balmaceda como Presidente de la República.

5—1880.—Después de la ocupación chilena se efectúa el primer embarque de salitre en Iquique.

5—1883.—Se dicta el primer decreto de protección a la industria nacional que establece que en adelante los buques chilenos se proveerán exclusivamente de jarcia hecha en el país.

9—1880.—Fúndase en Santiago una Escuela de Artes y Oficios para mujeres, siendo el origen de la actual Escuela Profesional de Niñas.

10—1884.—Se promulga la Ley de Matrimonio Civil.

11—1912.—Los colores de la bandera nacional y de la banda presidencial son fijados definitivamente por Ley N.° 2,597.

12—1838.—Combate de Casma. El capitán de navío don Roberto Simpson rechaza en esta acción un ataque de la escuadra peruana.

Los erogantes fueron:

Señores: A. Palma, $ 10.—; V. Concha, 10.—; E. Rodríguez, 10.—; J. Rodríguez, 10.—; M. Fredes, 10.—; A. Alveal, 10.—; L. Acevedo, 10.—; D. Mejías, 10.—; E. Sepúlveda, 10.—; J. Bastías, 10.—; J. Salazar, 10.—; J. Araneda, 10.—; M. Saavedra, 10.—; J. Muñoz, 10.—; E. Marín, 10.—; J. Carrasco, 5.—; D. Carrasco, 5.—; A. Chávez, 5.—; L. Torres, 5.—; J. Hernández, 5.—; T. B., 5.—; H. Aguilar, 5.—; J. Mella, 5.—; D. Mella, 5.—; R. Riffo, 5.—; C. Valencia, 5.—; A. Vega, 5.—; J. Mardones, 5.—; Q. Rodríguez, 5.—; A. Cerda, 5.—; L. Torres, 5.—; L. Vega, 5.—; J. Medina, 5.—; J. Bello, 5.—, y Pablo B., 5.—

Total erogado $ 250.— (Doscientos cincuenta pesos).

13—1881.—Tiene lugar la batalla de Chorrillos, que significó un gran triunfo de las armas chilenas en la Guerra del Pacífico.

14—1819.—La escuadra chilena, al mando de Lord Cochrane, parte hacia el Perú.

15—1881.—A dos días de la batalla de Chorrillos, las fuerzas chilenas fueron atacadas y se produce la batalla de Miraflores, que constituyó otro triunfo notable de nuestro Ejército, pues la resistencia peruana a raíz de esta enorme derrota, se derrumbó.

16—1855.—Decrétase la apertura de bibliotecas populares en las cabeceras de Departamento.

17—1881.—Entra a Lima, al mando del general Baquedano, el ejército vencedor chileno.

18—1842.—Fúndase en Santiago la Escuela Normal de Preceptores. Fué su primer director el ilustre educador y hombre público argentino, más tarde Presidente de la República hermana, don Domingo Faustino Sarmiento.

19—1889.—Una disposición gubernativa establece que la enseñanza militar sea obligatoria en las Escuelas Normales.

20—1839.—Se libra en Yungay (Perú), la batalla en que el Ejército Restaurador, que comandaba en jefe el general don Manuel Bulnes, puso fin a la Confederación Perú-Boliviana, organizada por Santa Cruz. En esta célebre acción guerrera quedó de manifiesto el arrojo del "roto chileno", que a "corvo limpio", pero en defensa de la patria, arrasó con el enemigo.

28—1823.—Se produce la abdicación del Poder Supremo por parte de O'Higgins, en un acto cívico de excepcional relieve y suficiente para demostrar el desinterés personal del Director. Creyendo éste no contar con la voluntad de sus conciudadanos, prefirió hacer dejación de su alto cargo, entregándolo a quienes estimó que podían mejor encontrar el derrotero por donde conducir los destinos de la nación.

"CASA LONDRES"

COMERCIO 702 -- JUAN CONTRERAS -- LOTA

EL ACONTECIMIENTO DEL AÑO!

"CASA LONDRES" avisa a su distinguida clientela que ha recibido un gran surtido en ricas telas para trajes y un novedoso surtido en Abrigos de Invierno, cruzados y rectos.

Recién llegado un variado surtido en lanas para señoras, especial para trajes y abrigos.

Abrigos y trajes para niños, en pantalón corto y largo.

Gran Stock de camisas, sombreros y corbatas a precios fuera de toda competencia.

No piense más!... Su problema está resuelto

"CASA LONDRES" será la única Casa en Lota que le dará facilidades para sus compras; **cuenta con créditos especiales a empleados.**

Abona nuestro prestigio un experto cortador, garantizándole que será atendido con esmero, prontitud y elegancia en el vestir.

JUAN CONTRERAS
COMERCIO 702 — LOTA

DEPORTES

El cuadro del Dep. "Manuel Rodríguez" se ganó el Campeonato Relámpago

En su match final venció al Deportivo Huracán, 4X3. - En el primer tiempo Huracán se anotó un bonito tanto. - Los "guerrilleros" hicieron cuenta en la segunda etapa. - Lo que fué este match. - Deportivo Huracán ocupó el segundo lugar.

En cada número hemos venido dando cuenta amplia de los encuentros que se jugaban por la Competencia Relámpago, que fué organizada por la Asociación de Fútbol local, competencia que llegó a su fin con el match entre los conjuntos de honor del Deportivo Manuel Rodríguez y Deportivo Huracán, venciendo el primero de los nombrados por la cuenta de 4 × 3.

El preliminar

La tarde futbolística se inició con el preliminar entre los equipos de intermedia del Luis Acevedo y Arturo Cousiño. Los "avudores" dieron cuenta rápida de su contendor, pues ganaron con facilidad 3 × 0.

El básico

Sirviendo de árbitro el señor Escobar, se inició el match de fondo que iba a definir el verdadero campeón de la competencia relámpago, entre los cuadros del Deportivo Manuel Rodríguez y Deportivo Huracán.

Había un interés marcado por este encuentro que en realidad resultó como finalista, pues los integrantes del "globito" fueron los primeros que llevaron el control de las jugadas y denotaban un acabado entrenamiento que les valió un dominio sobre los "guerrilleros" que se sintieron arrollados al principio. Después de unos veinte minutos la jornada se fué ya balanceando y Rodríguez controló mejor, pero siempre Huracán jugaba un fútbol bastante bueno y el dominio lo seguía ejerciendo, hasta que Borguero se anotó un bonito goal para su cuadro del Huracán, producto naturalmente de lo mejor que estaban actuando. Así el primer tiempo entonces arrojó una ventaja para el equipo del Huracán y que fué el reflejo de sus acciones.

La etapa final fué abundante en goals y así el Rodríguez quizo recuperar el terreno y entraron sus hombres con mayores bríos hasta que esa línea delantera empezó el bombardeo. A los 10 minutos Jara del Rodríguez logró el empate, tanto que consiguió después de un golpe de cabeza y que en forma de peinada introdujo el balón en las redes del "globito".

Los Huracanes desarrollan entusiastamente su juego y por otra parte también Rodríguez está poniendo todo el interés. Se ve un match sumamente reñido. Nuevamente es el Huracán el que logra aventajarse con un segundo goal que hace Andaur. Las acciones están sumamente parejas y cada equipo se cuida de tal manera que la lucha se torna interesante. Torres del Rodríguez en jugada individual consigue el empate a dos tantos.

El juego es ardoroso y cuando los "guerrilleros" estaban en una tole-tole, se produce un hands dentro del área de castigo que servida la falta por Henríquez pone nuevamente al Rodríguez en ventaja a tres. De aquí ya las acciones se ponen un tanto pesadas y algunas jugadas bruscas que no prosperan.

El cuarto goal del Rodríguez también lo hace Henríquez en forma magnífica y faltan pocos minutos para terminar el match. Cada cuadro hace desesperados esfuerzos, especialmente el Huracán que se multiplica. Un penal servido por Andaur del Huracán deja finalmente la cuenta de la siguiente manera: Manuel Rodríguez 4 y Deportivo Huracán 3.

Breve comentario

Fué este match un digno final de la competencia relámpago ya que ambos equipos se gastaron todas sus energías por salir triunfantes, pero pudo más ese cuadro "guerrillero" que tiene un equipo bien formado ahora y logró estudiar en principio a su joven contendor, pero ese estudio también costó porque esos ganosos muchachos del Huracán respondieron y lograron dominar durante casi todo el primer tiempo anotándose un goal de valer.

Hubo lucha franca y caballerosa y todos los hombres, de los dos equipos, se presentaron en todas sus formas porque querían ver en alto los colores de sus clubes y así fué esa jornada. Rodríguez y Huracán se merecieron como finalistas, pero hubo un ganador lógico, si se quiere, porque el M. Rodríguez es más fogueado en lides así y porque sus hombres actúan con mayor dominio, dejando especialmente fuerzas para todo el encuentro, Huracán por su parte batalló como no le habíamos visto y perdieron con todos los honores.

Como decimos, el match fué bueno de verdad y el triunfo del Rodríguez sumamente laborioso y hasta difícil, pues Huracán fué en todo momento un rival peligroso y buscó siempre el hueco para poder salir airoso en esta contienda que impresionó como final del Campeonato Relámpago.

El Deportivo Manuel Rodríguez ocupó entonces el primer puesto en esta competencia, siguiendo en el segundo lugar el Deportivo Huracán y tercero el Carlos Cousiño.

El cuadro de honor del Deportivo "Manuel Rodríguez" que resultó campeón en la Competencia Relámpago, en que intervinieron todos los clubes de Primera División.
El equipo lo componen, de pie: Julio Orellana, Alfredo Venegas, Manuel Jara, Oscar Ortiz (Cap.), Daniel Roa (Presidente), Arturo Jara, Raúl Bustos y Oscar Jara. De rodillas: Audito Rodríguez, Manuel Henríquez, René Villalobos, René Sepúlveda y Renato Torres.

Equipo de honor del Deportivo "Huracán" que se clasificó en el segundo lugar en el Campeonato Relámpago. Componen el cuadro los jugadores: Carlos Torres (Cap.), Víctor Guzmán, Domingo Hernández, Juan Pinto, Alcides Mora, Carlos Torres, Maximiliano Sáez, Felix Peña, Eliseo Aravena, José Andaur, Ricardo Villarroel, Rolando Borguero y Guillermo Arancda. También aparece en la fotografía el activo y entusiasta Presidente, señor Miguel Durán.

Dos importantes lances jugaron en el mes pasado las selecciones de fútbol de Schwager y Lota

El primer encuentro se efectuó en Schwager y los vecinos ganaron por la cuenta mínima.- El otro partido se jugó en el Estadio Lota y vencieron los locales 3X2 en un match que gustó ampliamente. - Andaur dió el goal de triunfo. - Comentarios y detalles.

El equipo seleccionado lotino que al vencer a Schwager 3 × 2, cerró su actuación brillantemente en el año 1943.

Las directivas de las Asociaciones de Fútbol de Schwager y Lota en su afán de dar mayores frutos al balompié carbonífero, han venido dando pasos de adelanto y vermodo de mover la actividad futbolística, de tal manera que se llegue a recuperar la grandeza que siempre ha tenido este deporte, ya que en estos últimos tiempos ha decaído el entusiasmo.

Llegaron en primer lugar a pactar un cotejo entre ambas selecciones disputando el trofeo donado por la Compañía Carbonífera de Schwager.

El primer match en Schwager

De común acuerdo, el primer lance hubo de jugarse en Schwager. Varios cientos de aficionados lotinos llegaron ese día hasta ese campo de deportes para presenciar el interesante cotejo carbonífero.

Ante el juez lotino señor Carrillo iniciaron las actividades y desde los primeros tramos se vió un partido de interés. Ambos equipos con gente joven y muy promisora. El elenco de Schwager con una línea delantera formidable hace peligrar varias veces la valla custodiada por Ruiz. Schwager perdió un tiro penal, pero luego abrió la cuenta a su favor de un lindo tiro cruzado. Lota actúa completamente desarticulado, especialmente su línea delantera y falla lamentablemente la media, de manera que soporta el gran trabajo la defensa sobresaliendo Tono Flores, ya que Quijón yerra en varias oportunidades. El primer tiempo termina a favor de Schwager uno por cero.

En la segunda etapa, Lota hizo una serie de cambios que en realidad estuvieron acertados, especialmente en la defensa, sacando a Quijón y colocando a Recabal. Todo el cuadro un tanto remorado trabajó mejor e hizo frente entusiastamente ante los serios avances schwagerinos, que tuvieron en "tenaza" Sepúlveda un arquero imbatible.

No hubo más cuenta y el lance entonces lo ganó Schwager por la cuenta mínima.

El otro match en Lota

"La Patria" de Concepción dió los detalles de este segundo match, ya que vino especialmente invitado por los dirigentes, el Jefe de Deportes de ese diario, don Francisco Wilson Ugalde, quien presenció el lance.

Había interés por ver esta segunda presentación de nuestros seleccionados y porque se decía que el cuadro formaría con gente de la nueva generación. Asistió entonces un público numeroso, se puede decir, a pesar del enorme calor de ese día.

Arbitrando el señor Matus de Schwager se inició el cotejo, jugándose muy rápido y todos los hombres ganosos. Esta primera etapa fue sencillamente buena y la ganó Schwager por dos a uno, ya que los visitantes fueron los primeros en abrir la cuenta, empatando Lota por intermedio de Henríquez que remató violentamente, después de haber recibido lindo pase del "patito" Vásquez. El juego se torna entusiasta y la línea delantera de Schwager hace pasar serios apretos a Ruiz, hasta que un buen avance de Montaña líquida de cabeza y hace el segundo tanto para sus colores, terminando el primer tiempo con esta ventaja.

Pero vino el tiempo final y los lotinos entran con varios cambios, figurando en la defensa Flores y Recabal, este último entró por Quijón. Los de casa mejoraron visiblemente y entran hasta dominar a sus visitantes. Luego viene el empate por Carmelo Vásquez, quedando ahora a dos tantos. El match toma un interés extraordinario y ambos conjuntos juegan vistosamente, pero los lotinos con sus nuevas reformas hacen peligrar en muchísimas oportunidades el arco del "tenaza" Sepúlveda, hasta que faltando diez minutos para terminar el lance Andaur logra el tercer goal para Lota, ante el griterio y entusiasmo delirante del público.

Los minutos finales se juegan a gran tren, pero la defensa lotina está actuando magníficamente bien y no hay nada que hacer hasta que llega el silbato en que se da término al lance con el triunfo para Lota con 3 goals y Schwager 2 goals.

Depósito de Cía. Cervecerías Unidas

En esta época de calor, nada más indicado que una exquisita
Pilsener de la Cía. Cervecerías Unidas.

Pídala a su distribuidor autorizado:

FRIXIA DE VERA

Cousiño 571 — LOTA — Teléfono 29

El "rubio" RECABAL, que ha confirmado su clase como backs.

PRADENAS, el alero izquierdo seleccionado, que se viene destacando.

Detalles

Fué este último match un "clásico" carbonífero que gustó y puede considerarse como bastante bueno. Hubo rapidez en las acciones y orden en todo. Son selecciones que cuentan con gente joven y muy promisoras. Seguramente la revancha dará que hablar entre estos mismos conjuntos mineros.

Por Schwager jugaron: Sepúlveda, Acevedo, Muñoz, Rosales, Arriagada, Constanzo, Montaña, A. Alarcón, Baeza, J. Alarcón y Zúñiga, haciendo también actuar otros.

Por Lota: Ruiz, Flores, Quijón, Recabal, L. Alarcón, M. Alarcón, Soto, Corvalán, Vásquez, Andaur, Henríquez, Ceballos y Pradenas. Ortiz y otros cambios que nó anotamos.

Luis Acevedo entra en receso hasta la primera quincena de Febrero

Debido a la actividad desplegada dentro del balompié local y ya terminados los compromisos, la directiva "alba" ha declarado en receso a su cuadro de honor hasta la primera quincena de Febrero, fecha en que se reiniciarán las actividades con un gran Cuadrangular de fútbol entre los campeones de Concepción, Talcahuano, Schwager y Lota.

Mientras tanto los activos directores del Luis Acevedo se encuentran abocados a rellenar los huecos de las divisiones bajas para que también cumplan una buena performance.

Por otra parte también nuevos valores futbolísticos se han descubierto y esto serán tomados en cuenta para formar los equipos para el año 1944 que recién se inicia.

Tienen los dirigentes una dosis de optimismo para el presente año y seguramente no se verán defraudados cuando todos son elementos disciplinados y de sobra entusiastas.

Servicio Médico del Establecimiento de Lota

ATENCION NOCTURNA

Se avisa a las personas a quienes la Compañía concede atención médica, que durante la noche (de 19 a 7 horas) para los llamados a domicilio deben dirigirse al Doctor don ALFONSO RUIZ, (Calle Población).

De orden superior.

L. Acevedo derrotó 5X2 al elenco de Cía. Chilena de Electr. de Santiago

Los "aviadores" se anotaron una victoria relativamente fácil. - Buenos valores nos exhibieron los locales.

El Domingo 26 del mes recién pasado anduvo en jira por esta región el elenco de la Compañía Chilena de Electricidad de Santiago y se pactó un match con el Luis Acevedo para jugarlo en el Estadio Lota.

Este cuadro santiaguino es el actual campeón de la Liga Chilena Eléctrica y está formado a base de operarios de la Empresa Departamento Construcciones.

Así entonces el Domingo 26 hubieron de jugar su match con el Luis Acevedo. A pesar del enorme calor que hacía ese día un público más que regular se congregó en el Estadio para presenciar el lance, que resultó de bastante movilidad, pero observamos en el cuadro de la capital, sólo elementos discretos y algunas figuras individuales. Sin embargo se vió un match reñido, especialmente en el primer tiempo donde la cuenta fué favorable a los "aviadores" 2 × 1, ya que el otro tiempo el Acevedo se anotó tres goals más por uno de su contendor.

Detalles

Falló lamentablemente el preliminar que se había fijado, por falta de formalidad del equipo del Ignacio Serrano de Schwager, que no llegó a cumplir su compromiso con el Arturo Cousiño.

A las 15.30 horas y a las órdenes del árbitro señor Alejandro Alvarez, que está desempeñándose bastante bien, hubieron de ponerse en acción los cuadros del Cía. Chilena de Electricidad de Santiago y el Luis Acevedo.

Iban transcurridos tres minutos y los visitantes son los encargados de abrir la cuenta, cuando el propio back Quijón del Acevedo lanza al arco de Ruiz, el que no alcanza a embolsar y pega en el transversal, lo que aprovecha un delantero santiaguino para empujar el balón y anotarse el primer goal para sus colores.

A los 10 minutos Recabal, el centro, anota el empate. De aquí ya el equipo "aviador" actúa con mayor confianza y domina. Recabal nuevamente se hace presente que recibe lindo pase del ala derecha y anota el segundo tanto.

El primer tiempo fué pues favorable al Acevedo 2 × 1.

En el otro tiempo final el cuadro local afianzó su victoria en forma ventajosa. Márquez en corrida individual hace el tercer goal. Un tiro de córner servido por los visitantes produce un entrevero

SOTO, el eficiente medio derecho del cuadro "aviador".

frente al arco de Ruiz, que no alcanza el balón y viene el centro santiaguino y anota el segundo goal para sus colores.

Inzunza de cabeza decreta el cuarto que recibe pase del "indio" Fernández y finalmente Leal hace el quinto goal para el Acevedo, terminando el partido entonces con la siguiente cuenta: Luis Acevedo 5 y Cía. Chilena de Electricidad 2.

Si hay que decir algo cabe hacer mención que el Acevedo nos presentó gente nueva y vimos con gran satisfacción a ese alero derecho, Fernández, que es un chico que promete una barbaridad, siempre que los humos no se vayan a la cabeza. Los "aviadores" están probando gente y luego tendrán un formidable equipo otra vez. Está de vuelta Guerrero que formará nuevamente y otros cuantos elementos más que harán un poderoso elenco.

También cabe destacar al back Recabal que está todo un crack, y creemos que junto a Tono Flores es la mejor pareja que tenemos actualmente.

Campeón de básquetbol en primera división resultó el Central y en segunda el Yale

Aun cuando no fué demasiado floreciente la temporada de básketbol en el año que recién terminó, se ha finalizado, dejando naturalmente alguna decepción en los dirigentes, ya que hubo poca novedad en lo que ha elementos nuevos se refiere y también al poco interés que se demostró a través de los distintos torneos que se verificaron durante todo el año.

La actividad de los dirigentes máximos de nuestro básketbol, fué todo interés y desplegaron una labor que es digno de anotar por cuanto así y todo sacudieron esa modorra en el ambiente cesteril hasta conseguir que se jugara completamente todo el torneo oficial.

En lo que se refiere a calidad, hablando con franqueza, este año 1943 fué demasiado pobre y salvo uno que otro match tuvo asomos, pero en general los equipos se mantuvieron en la misma línea de otros años. Sin embargo, en los equipos de segunda pudo verse más de algún novel que puede dar mucho todavía, peor hay necesidad entonces de practicar con más entusiasmo y dedicación para poder tener el día de mañana a conjuntos de méritos y volver a esos tiempos en que Lota dentro del básketbol, figuró con mucho éxito.

Después de este ligero y franco comentario, damos el resultado de la competencia de básketbol, bajo los auspicios de la Asociación de Lota:

Primera División

1.°—Central S. C., Campeón invicto.
2.°—Deportivo Huracán, Vicecampeón.

Segunda División

1.°—Yale Sporting Club, Campeón.
2.°—Central S. C., Vicecampeón.

Tercer campeón de Chile en el peso gallo se clasificó C. González en los recientes campeonatos nacionales del box amateur

Llegó hasta las semi finales. - Cuatro peleas sostuvo allá en Santiago. - Una medalla de plata y un diploma le obsequió la Federación de Box de Chile. Tuvo en Melgoza a su más firme maestro. - Viene contento "Cele".

Ya en nuestros números anteriores habíamos dado cuenta de las actuaciones de los aficionados de box, en los tradicionales Campeonatos Nacionales que se desarrollan cada año allá en Santiago.

Como se sabe, la Asociación local tras un esfuerzo que merece solamente elogios, envió una delegación completa a tales campeonatos, es decir de la categoría mosca al pesado. Nuestros muchachos dieron allá todo lo que pudieron dejando bien puesto el nombre de Lota, pero había que inclinarse ante la superioridad de otros elementos que resultaron verdaderas revelaciones. La afición quedó contenta con la actuación de este grupo de entusiastas exponentes de nuestro box lotino.

Desde las primeras reuniones nuestra afición se apasionó y seguían por radio todos los detalles de los combates, especialmente cuando tenía que actuar un representante nuestro. No defraudaron estos aficionados y lucharon hasta el fin y la embajada iba quedando cada vez un tanto reducida, pero así y todo habían puesto el corazón en cada combate y nada pudieron ante tan destacados elementos de otras ciudades y nuevamente estuvieron de regreso, trayendo algunas enseñanzas que seguramente les servirá en el futuro.

Celestino González

Es este un muchacho de regular estatura y aficionado al box al ciento por ciento. Fué también en la embajada lotina y le tocó actuar ante exponentes de gran cartel, pero con ese entusiasmo sobrado y con los conocimientos adquiridos por los años supo sacar las ventajas de rigor y llegar hasta las semi finales en tan nombrado torneos nacionales.

Le cupo actuar en primer término con Mario Cornejo, luego con Germán Verdugo y Miguel Russ y finalmente con Arturo González.

Nos cuenta Cele que la más brava pelea que tuvo allá en Santiago fué con Miguel Russ, pero él puso todo lo que es dable para salir triunfante y bien dirigido por Wolfango Melgoza logró vencer en un match que seguramente será para él histórico.

Celestino González es un modesto muchacho que hace años practica el box, pero de ese box que sólo lleva por deporte, y nunca creyó que allá en Santiago le fueran a arrebatar un triunfo legítimo como lo dijo la prensa capitolina. Le correspondió hacer la pelea semi final con Arturo González. Los detalles por radio y la prensa misma dió ganador a Celestino González de Lota, pero cual no sería su sorpresa cuando levantaron la diestra de su contendor Arturo González. Como deportista hubo de quedar en silencio y resignarse con tal resultado y dijo para así, para otra vez será...

Así, pues, Celestino González alcanzó a clasificarse Tercer Campeón de Chile en el peso gallo, y por ello la Federación de Box de Chile le obsequió una hermosa medalla de plata y un Diploma de Honor, que trajo cuando estuvo de regreso juntamente con Melgoza.

CELESTINO GONZALEZ, Tercer Campeón de Chile en la categoría gallo.

Conversamos con González

Teníamos interés de conocer de cerca a "No te vueles", pues le habíamos visto solamente en el cuadrilátero. No nos costó mucho ubicarlo y una buena mañana llegó hasta nuestras oficinas y con su modestia proverbial nos dijo yo soy Celestino González y con los saludes de rigor entablamos la conversación periodística así en pasajes ligeros.

Este "Cele", es en realidad el aficionado popular, pues a duras penas entra a un ring y ya la "barra" le aplaude a rabiar. Nunca desfrauda y da todo cuanto posee por salir airoso en tan duros combates que ha sostenido. Corajudo y peleador pero no ausente del box, pues sabe mucho de esto y está agradecido de sus maestros, tales como con Melgoza, Malbrán, etc.

Entre palabras y palabras nos contó todos sus cotejos y si los enumeráramos nos faltaría espacio. Luego cuando quizo retirarse también nos habló de los entusiastas dirigentes del box lotino, especialmente del doctor don Oscar Espinosa Lavanchy, para quienes tuvo palabras de agradecimientos y tiene los mejores conceptos.

Nuestro fotógrafo, después de larga espera, logra sacar una pose a este Tercer Campeón de Chile en el peso gallo y así después de posar para nuestro periódico se despide de nosotros, llevando sí ese elevado espíritu que le anima por el box y espera que el próximo año ha de tener mejor suerte para traer para Lota el codiciado título de Campeón.

SECOND.

En el mes de Abril irá en jira a San Bernardo el M. Rodríguez

Una buena dosis de entusiasmo anima a los dirigentes "guerrilleros", y es así como ya se ha empezado hacer una caja para hacer una jira deportiva para llegar hasta San Bernardo, para jugar allí con el formidable elenco del Maestranza de ese pueblo.

Sabemos y conocemos la actuación del equipo de San Bernardo, y es por esta causa que el cuadro del Manuel Rodríguez, desde ya ha empezado un plan de entrenamiento para ir en las mejores condiciones posibles hasta esa ciudad.

Por otra parte el equipo "guerrillero" lleva desde ya el nombre del fútbol de Lota, pues como se sabe recientemente ha obtenido el honroso título de Campeón de la Competencia Relámpago, en donde intervinieron los equipos de honor registrados en la Asociación local.

En el Campo Municipal de Deportes de Concepción y en la 2a. quincena de Enero se jugaría la revancha Lota-Schwager

Hemos sido informados que el match de revancha entre las selecciones de fútbol Schwager-Lota, se jugaría en la segunda quincena de este mes de Enero, efectuándose el match en la ciudad de Concepción en el Campo Municipal de Deportes.

No hay duda que mayor interés adquiere este lance que es el llamado "Clásico Carbonífero" y en donde puede verse el semillero de jugadores, y por que no decirlo, la calidad y gran clase que lucen en cada presentación.

Así, pues, es en serio el lance de revancha que sostendrán estas selecciones de Schwager y en el que se disputa el gran trofeo donado por el mineral vecino.

Es por esto entonces que los lotinos deberán ya estar en entrenamiento para llegar a este compromiso en las mejores condiciones posibles, pues se trata la representación genuina de nuestro balompié y que tanto honor ha dado al pueblo de Lota.

El cuadro de honor del Luis Acevedo venció a la selección de Coronel por la cuenta de 5X1

Con el fin de reunir algunos fondos para la compra de juguetes de los hijos de Carabineros, se gestionó un match de fútbol entre el cuadro de honor del Deportivo Luis Acevedo y la selección de Coronel, match que se jugó en el vecino pueblo.

Hasta él llegó la delegación deportiva "aviadora" y hubo de enfrentarse a la selección coronelina, a quién venció por la abultada cuenta de 5 × 1, adjudicándose de esta manera el hermoso Trofeo Medina, que fué obsequiado por este alto y entusiasta deportista penquista.

Fué en realidad un triunfo que merece los mejores comentarios, ya que siempre el cuadro "aviador" ha dado los mejores triunfos futbolísticos en estos tiempos.

AVISO

A los Padres y Madres de Familia

Se les recomienda que cooperen a la educación de sus hijos, ordenándoles que cuiden el aseo de su persona y de las habitaciones, así como el exterior de las casas de la Población.

No deben rayar las murallas, ni mancharlas con tiza o pintura o lápiz.

No deben cortar ramas de los árboles, ni destruir las plantas y flores, que existen para el agrado de todos los habitantes.

No deben tirar piedras a los autos y trenes, por ser éste un acto criminal.

Hacer tales cosas revela mala educación y perjudica el porvenir del que aspira a progresar en la vida.

Don Luis E. Pedreros S., socio fundador del Dep. "Manuel Bulnes", falleció en ésta

A una sentida manifestación de pesar dieron lugar los funerales de don Luis Ernesto Pedreros Salazar, socio fundador del Deportivo "Manuel Bulnes".

En este club desempeñó varios cargos en la directiva, dejando en todos ellos una huella de su tesonera labor en pos del engrandecimiento del club, al que dedicó sus mejores energías.

Sus funerales se efectuaron después de una misa de honras celebrada en la Iglesia de Lota Alto.

En el Cementerio despidió los restos a nombre del Deportivo "Manuel Bulnes" el secretario don Pedro Bastías y por el Centro de Disparadores don Lincoyán Soto.

CARRETAS CHILENAS

Allá en la tierra austral, por entre la húmeda y fragante maraña de los bosques, la pequeña carreta va encaminándose con tesonera paciencia, por los audaces y estrechos caminos a medio desbastar que se encumbran por los cerros o descienden hasta el borde de los barrancos cuya hondonada oculta la fina lámina de los helechos. Chirrían las ruedas de palo, y a ratos un novillo de primera enyuga, cabecea bramando desesperado, añorando el rincón de la selva en donde nació en libertad, sin sospechar su duro destino. La voz del carretero aplaca la yunta, afirmando el clavo de la garrocha junto al ijar del buey manso, que lucha en el yugo conteniendo los impetus de su arisco y huraño compañero:

—¡Cordillera!... ¡Neblina!

Está amaneciendo. Y de pronto en la copa frondosa de los árboles, y el cielo, se ha extendido un lago de color de rosa. En un recodo, un torrente argentado en cuyas aguas veloces vivorea la luz, corta el camino. Cantan los pájaros derramando sus trinos en el viento que se hace musical, mientras arriba crujen melodiosamente, los ganchos más altos de los gigantes del bosque. Lejanamente perfora el grato rumor de la selva, el pitazo de un motor, y luego se oye el aullido de las sierras, rebanando el encendido corazón de los pellines que se desangran sobre el ancho canalón del banco aserrador.

Y cuando la tarde se arrebuja en la magia deslumbrante de sus luces opulentas, las pequeñas carretas montañesas retornan por los estrechos caminos que serpentean entre riscos y quebradas, trayendo su carga de rojas tablas, húmedas y olorosas. Los bueyes vienen sudorosos, forcejeando en las bajadas, con el hocico babeante, recogido hasta los encuentros, y desgarrando con las puntas de sus astas, las gazas azules de la neblina crepuscular. El carretero va delante, atento y afanoso.

—Té..., té... teza... ¡Venao, Cóndoro, chiist...!

Arriba, pasan muy alto unas bandurrias que vuelven del oriente, dejando caer a ratos su cristalino ¡queleu, queleu!, que es como un goterón de melancolía en la tarde que muere.

Arde el sol haciendo cabriolas de luces en las lejanías. Oyese el canto de las segadoras que rebanan con sus hoces brillantes, las grávidas y rubias sementeras. En el fondo del paisaje azulean los cerros, y por los caminos galopan los jinetes hacia la era. Entre los montes hay un denso bordoneo de tábanos y moscardones que rivalizan con las cigarras en su concierto de zumbidos que a ratos interrumpe la carcajada sorpresiva de los chucaos, que moran entre la umbría frescura de los quilantares y huallentos.

Por en medio del potrero, donde la sementera se doblegó, devorada por las echonas y los dientes voraces de las cortadoras, ruedan las anchas y lentas carretas de la emparva. Los bueyes ascienden resoplando y enterrando las uñas en la tierra ardiente de los repechos, mientras el peón va ensartando sin piedad en la horqueta, las gavillas, que como rubias adolescentes se desmayaron bajo el rigor del sol, para lanzarlas con vigoroso envión dentro de la carreta emparvadora.

Y allá en la era, las gavillas, siempre en su rendida actitud de desmayo, desaparecen tragadas por la ancha tarasca de la trilladora que se estremece vertiendo por su costado un chorro de granos de oro ¡Trigo! Es decir pan, alegría, aliento y energía para luchar mañana.

Y cuando en dulce escintilación, tiritan los luceros en el desteñido terciopelo del alba, las carretas van llegando a la ciudad con su preciosa carga que germinó en el seno de la tierra y fructificó en la sonrisa del sol.

Junto a la rueda de su carreta, y con la garrocha presta, el carretero camina y canta a la vida que nace con el amanecer, y a su esperanza que se quedó prendida en las pupilas de su mujer. Anima a ratos a sus bueyes.

—Jazmín!... ¡Florío!

Luego torna a cantar, y su voz, como un jirón de rudas melodías, se diluye en el viento, o se queda como una gota de rocío, temblando sobre una hoja barnizada de sol.

LA CIENCIA DE "SABER VIVIR"

(De Henriette)

Con los siguientes consejos, nosotras, especialmente, o sea las mujeres, podemos evitar muchas incomodidades a los nuestros y vivir más tranquilas y felices. Son, más que consejos, preceptos del "saber vivir"; pueden ponerlos en práctica los mismos niños de nuestra casa para que su ejemplo sea seguido por los vecinos... Estos, después de haber dado nosotras mismas el ejemplo.

1.°—Nunca exageres; sea lo que fuere.

2.°—Nunca te rías de las desgracias ajenas.

3.°—Nunca prometas lo que no piensas cumplir.

4.°—Nunca dejes de ser puntual a la hora señalada.

5.°—Nunca dejes de dar una contestación amable a una pregunta tonta.

6.°—Nunca interrogues a un sirviente o a un niño acerca de familia.

7.°—Nunca leas las cartas que encuentras dirigidas a otro.

8.°—Nunca llames la atención hacia las imperfecciones de algunos presente o ausente el interesado. Piensa que tú también tienes defectos y no te agradaría que hablasen de ellos.

9.°—Nunca refieras que has hecho "tal" o "cual" regalo; "tal" o "cual" favor.

10.—Piensa que la verdadera sinceridad es la que no alardea de serlo.

11.—No te constituyas en juez, sin pensar que tú también puedes ser juzgada.

12.—No pidas objetos prestados y evita los créditos.

13.—Evita las amistades de un rango superior si eres de por sí ambiciosa o envidiosa...

Litografía Concepción, S. A.

La Opinión

PUBLICACION DE LA COMPAÑIA CARBONIFERA E INDUSTRIAL DE LOTA

INFORMACIONES Y FOTOGRAFIAS DE LOTA, CORONEL Y CURANILAHUE

AÑO XIX — Edición de 10 páginas — Lota Alto, Febrero de 1944. — PRECIO: 20 centavos — Núm. 378

NOTAS DE ACTUALIDAD

Un aspecto muy importante de la alimentación

En un reportaje que un redactor de "La Unión" de Valparaíso hizo al doctor don Virginio Gómez, Médico Higienista de la Compañía de Lota, se trató especialmente del problema alimenticio en el país.

En primer término, el doctor Gómez manifestó que para difundir conocimientos científicos en materia de nutrición era más acertado preocuparse de la enseñanza en las escuelas primarias que de la propaganda entre los adultos.

Así lo había él comprobado prácticamente en Lota, donde recientemente había presenciado los exámenes de los alumnos residentes en Lota Alto, que concurren a las escuelas particulares de la Compañía Carbonífera, donde se estudia el ramo. Centenares de niños demostraron poseer nociones exactas sobre las bases fundamentales de una buena alimentación, nociones que llevarán, a sus hogares, influyendo así en el mejor aprovechamiento de lo que se gasta en alimentoc.

En seguida, el doctor manifestó que era indispensable, cogimen alimenticio de nuestro rregir un grave defecto del país. Copiamos sus propias palabras:

"Se están consumiendo alimentos que no tienen la cantidad de *proteínas* necesarias para el organismo. Las proteínas completas de la alimentación nos sirven para formar nuestro cuerpo. Sin las proteínas no existiría la vida. Realizan su alta misión constructiva mediante 23 aminoácidos que constituyen su molécula".

"Los alimentos de origen animal son más ricos en proteínas que los del reino vegetal. El valor fisiológico de las proteínas leguminosas se estima en 20 por ciento, lo que quiere decir que hay que emplear cinco veces más de ellas que de las de pescado o carne para formar la misma cantidad de tejido humano, sin que por ello las proteínas vegetales dejen de tener un gran papel en la alimentación".

"En algunos países europeos el consumo de proteínas de origen animal llega a más de 30 gramos diarios por persona adulta. Lo óptimo es que cada individuo consuma al día sobre 40 gramos de proteína animal y otro tanto de proteína vegetal. En Chile sólo se consume 21 gramos".

"Dada la escasez de leche y carne, la solución está en aumentar el consumo del pescado. Tenemos un extenso litoral y muchas variedades de peces".

"Estoy firmemente convencido de que es absolutamente necesario fomentar la pesca y enseñar al pueblo, desde la escuela que el pescado reemplaza hasta con ventaja a la carne".

A lo anterior, sólo agregaremos que los habitantes de la Zona Carbonífera están en excelentes condiciones para seguir estas instrucciones, por su vecindad al mar.

Será preciso convencerse de que el pescado es un alimento de gran valor y que debe fomentarse su uso tanto al estado fresco como seco.

Ya que su producción no es igual cada día, pues, depende del estado del tiempo, es aconsejable proveerse abundantemente en los días de buena pesca, en que también el precio es más barato, y conservarlo para su consumo escalonado durante varios días. Los procedimientos para esta conservación pueden consultarse en el Restaurant Económico que la Compañía mantiene en Lota Alto.

Vista del moderno edificio del Mercado de Lota Alto.

Las grandes virtudes de las frutas y hortalizas

En el maravilloso plan de la Naturaleza, las frutas y otros vegetales confieren muchos beneficios a la Humanidad, estimulando el apetito, por cuanto agradan a la vista y al paladar, nutren el cuerpo y al mismo tiempo lo limpian de los desperdicios que se acumulan en los tejidos.

Los efectos saludables de las frutas y de ciertos vegetales se han demostrado de tal modo, que muchos de ellos poseen propiedades verdaderamente medicinales, y en muchos casos se han efectuado sorprendentes curaciones en los que no se ha prescrito más que un régimen alimenticio determinado de esos productos de la Naturaleza.

Los *limones* limpian y purifican la sangre. El jugo de la mitad de un limón en la mitad de un vaso de agua fresca, tomado media hora antes del almuerzo, no tiene igual como un suave laxante y tónico general.

Las *naranjas* actúan beneficiosamente sobre los intestinos y son sumamente ricas en vitaminas.

Contienen sales de alto valor nutritivo, su pulpa es una celulosa que se digiere muy fácilmente. Es un poderoso eliminador del ácido úrico.

La *toronja* tiene un valor medicinal algo semejante a la quinina: favorece la buena digestión de los alimentos y es muy beneficiosa en las afecciones bronquiales y pulmonares.

La *manzana* está considerada como la más saludable de las frutas. Es eficaz para corregir el estreñimiento crónico y constituye un alimento ideal para el cerebro y los nervios.

Los *duraznos* son ricos en hierro. A las personas anémicas les convendría comerlos en abundancia.

La *piña* ayuda poderosamente a la digestión.

Las *ciruelas, pasas, así como los dátiles*, son un remedio agradable para el estreñimiento crónico.

Una de las más valiosas de todas las frutas, tanto como alimento como por su valor terapéutico, es la *aceituna*. Es, no solamente un condimento agradable, sino un verdadero alimento de reparación.

La *patata* contiene casi todos los elementos inorgánicos del cuerpo, y sus sales de potasio son buenas para los nervios y los músculos.

La *remolacha* se recomienda para hacer nueva sangre y como tónico de los nervios.

La *coliflor* contiene la más alta proporción de fósforo entre todos los vegetales, y así, debe considerarse buena para los niños durante su crecimiento.

La *lechuga* se considera un remedio seguro para la nerviosidad y el insomnio; pero el apio, crudo o cocido, se considera aún mejor que la lechuga para esos achaques.

El *espárrago* es bueno para los riñones.

Los *pepinos* son ricos en fósforo y en sales de potasio, y, si se comen en abundancia, tienen el efecto de embellecer el cutis, pero para esto último la zanahoria es aún mejor. Ningún otro vegetal es tan podero-

VIDA SOCIAL

MANIFESTACION

Parte de los asistentes a la manifestación de despedida de la señorita Elvan Jolley Turton con motivo de su viaje a Inglaterra para ingresar a la Cruz Roja Británica.

En el Casino de Lota Alto se llevó a efecto la manifestación de despedida que sus relaciones ofrecieron a la señorita Elvan Jolley Turton, con motivo de su viaje a Inglaterra para ingresar a la Cruz Roja Británica, en defensa de la causa de las Naciones Unidas.

Ofreció la manifestación en una bonita improvisación el señor Gabriel Barra Bimney.

Asistieron las siguientes personas:

Señoras: Ethel M. de Metcalfe, Jeanne P. de Lieveyns, Margarita de Brouhon, Esmeralda U. de Stolmann, Alicia H. de Koch, Leonor de Rojas, Carmen de Yercovic, Grace de Osuna, Lidia H. de Barra, Celina de Danhier, Audrey J. de Hampton, Blanche B. de Quiroga, Bárbara de Malone, Raquel de Lalanne, Yolanda C. de Quiroga, Julia de Bayón, Ana de Reculé.

Señoritas: Elvan Jolley Turton, Cristina Astorquiza, Carmen Astorquiza, Gaby Gray, María Robertson, Silvia Bull, Silvia Koch, Andrea Dessy, Renné Dessy, Viola Raby, Adriana Raby, Eliana Koch, Adela Achondo y Mariana Achondo.

Señores: Henry Jolley, Juan Brouhon, Raúl Gyhra, Orlando Badilla, Enrique Kock, Jaime Achondo, Erich Jolley, Gabriel Barra, Jorge Puelma, León Danhier, Francisco Reculé, Gerardo Scheel, René Lalanne, Milton Quiroga, David Cook, Raúl Gaete, James Metcalfe, Normal Bull, Erick Stolmann, Marko Yercovic, Guillermo Alarcón, Juan Bull, Juan Courard, Julio Osuna, Arnoldo Segura, Rafael Achondo, Sergio Forttes, Santiago Cook, Félix Dessy, Marius Lieveyns, Raúl Salvatici, Jorge Rosemary, Alfredo Molina, Miguel Quiroga y otros cuyos nombres se nos escapan.

CAMBIO DE ANILLOS

Recientemente se efectuó en ésta el cambio de anillos de la señorita Raquel Rodríguez Bull con el señor Sebastián 2.º Cichero Romero.

VIAJEROS

Ha regresado a Valparaíso la señora Gliceria Correa de Sepúlveda, después de breve permanencia en ésta en visita a sus familiares.

FALLECIMIENTOS

En Gijón (España) ha fallecido el señor Isidro Alvarez Blanco, a la avanzada edad de 77 años. Su deceso enluta respetables familias de la localidad, Coronel, Concepción y Santiago.

El extinto era padre de los señores Julio y Bernardo Alvarez Martínez y hermano del señor Graciano Alvarez.

"La Opinión" presenta a sus familiares su condolencia más sentida.

—Después de una larga y penosa enfermedad ha fallecido el distinguido vecino señor Luis Calderón Urbina.

Sus funerales se verificaron en Concepción con asistencia de representantes de la Compañía, Soc. Mutualistas, Marina Mercante y numeroso acompañamiento.

"La Opinión" presenta a sus familiares su más sentida condolencia.

—Don Pedro 2.º Meza Alvarado, operario de Secc. Maestranza.

—Don Luis González Belmar, operario de Agua Potable.

—Don José R. Padilla Quijón, operario Secc. Población.

—Don Juan Bta. Viveros Vidal, operario Secc. Población.

—Don Santiago Sanhueza Contreras, operario Secc. Población.

—Don Manuel Fernández Ramírez, operario Secc. Maestranza.

NACIMIENTOS

Un hijito del señor Manuel Ramírez y señora Matilde Ramírez.

—Un hijito del señor Luis Silva y señora Olga Monzón de Silva.

—Una hijita del señor Eliseo Toledo y señora Elvira Fuentes de Toledo.

—Una hijita del señor Bernardo Rubio y señora Ida Ulloa de Rubio.

—Una hijita del señor Eleazar Sepúlveda y señora Mercedes Bustos de S.

—Una hijita del señor Lázaro Salgado y señora Ana Sanzana de Salgado.

—Una hijita del señor Carlos Jiménez y señora Juana Espinoza de Jiménez.

—Un hijito del señor José N. Toloza y señora María N. Ceballos de Toloza.

—Una hijita del señor Edilio Novoa y señora Rebeca Toloza de Novoa.

—Una hijita del señor Eduardo Moraga y señora Olga Lozano de Moraga.

—Un hijito del señor Osvaldo Alarcón y señora Elsa Bueno de Alarcón.

ENFERMOS Y OPERADOS

Han sido operados con todo éxito en el Hospital del Establecimiento las siguientes personas:

—Don Luis Parra Sanhueza, empleado de la Inspección de Jornales.

—Don Lizandro Benavente, empleado de la Secc. Contaduría.

—Señorita Adela Saldías Palavicino.

—Niñito Hugo Ramírez Morales.

—Señorita Raquel Valdés Valdés.

BAUTIZOS

En la Parroquia de Lota se efectuó el bautizo de Violeta del Carmen, hijita del señor Edmundo Neira Espinoza y señora Emilia Castillo de Neira.

Fueron sus padrinos el señor Luis A. Burboa y señorita Filomena Neira Espinoza.

—En Bulnes, Fundo Santa Rosa, fué bautizado Juan Matías, hijito del señor Juan Matías Fuentes L. y de la señora Ana M. Espinoza de Fuentes.

Sirvieron de padrinos el señor Manuel Bravo y señora Aurora P. de Bravo.

Don Luis Calderón U.

Murió joven aún, dejando el recuerdo de las bellas prendas personales que le adornaban, como hombre, como caballero y como amigo en el amplio sentido de la palabra.

Empleado de la Compañía Carbonífera e Industrial de Lota por muchos años, se desempeñó en la flota de vapores de la Empresa como uno de sus más eficientes oficiales.

Regidor municipal y alcalde subrogante en varias ocasiones, la hombría de bien y modos de proceder de Luis Calderón, han dejado un grato recuerdo en nuestro pueblo y la región, lo que se ha sintetizado en el hondo pesar que su deceso ha causado en todos nuestros círculos.

A sus funerales que se llevaron a efecto en Concepción con-

---

so como la zanahoria para limpiar un cutis terroso, particularmente cuando se come cruda.

Para la postración de fuerzas ningún vegetal puede recomendarse más altamente que la espinaca. No solamente está en la primera línea con respecto a la proporción de hierro, sino que tiene un efecto sumamente beneficioso sobre los intestinos y los riñones, y no hay nada más eficaz para barrer el sistema de acumulaciones de toxinas con su largo cortejo de males.

La *cebolla*, tan desdeñada por su vulgaridad entre las personas ultrafinas, tiene un alto valor terapéutico, pues actúa como estimulante sobre los jugos digestivos; es un laxante suave y sirve para limpiar el sistema.

CRONICA LOCAL

Sociedades Mutualistas rindieron cálido homenaje de gratitud a la señora Adriana Chamorro

Señora Adriana Chamorro rodeada de Directores de las Sociedades Mutualistas y de algunos de los estandartes que ella ha confeccionado, acompañados de la señorita Visitadora Social Acc. del Establecimiento.

En el local del Centro Femenino "Patria y Hogar", se reunieron los Directorios y socios de varias Sociedades Mutualistas de la localidad, con asistencia de la Visitadora Acc. del Establecimiento señorita Irene Arratia V., para rendirle un homenaje de gratitud y reconocimiento a la señora Adriana Chamorro, expresamente invitada a este acto.

En efecto, este sencillo pero significativo acto tenía por objeto hacer llegar a la señora Adriano Chamorro, su reconocimiento y estímulo por el hecho que esta señora tiene el mérito de haber confeccionado casi la mayoría de las insignias y estandartes de las diversas Sociedades Mutualistas que hay en la localidad, poniendo en su confección su buen gusto artístico y su gran espíritu de cooperación para el ambiente societario.

Sabemos que el Comité que se formó para este efecto, alberga muy buenos propósitos en bien de la señora Chamorro, y es así como en principio se ha pensado para retribuirle en parte sus desvelos ,proporcionarle alguna ayuda económica de parte de las Sociedades y previo estudio de sus respectivos Directorios.

Como un recuerdo de esta reunión se acordó sacar una fotografía en que aparezca la señora Chamorro, rodeada de algunas de las insignias que ella ha confeccionado y que insertamos en el presente número.

En esta ocasión habló el presidente del Comité organizador señor Manuel Garrido, de la Soc. "Unión Marítima" y contestó la festejada, en el discurso que insertamos:

"Mis queridos amigos:

Con profunda emoción y con la más honda satisfacción recibo el homenaje que vosotros habéis querido rendirme el reunirse todas aquellas instituciones a las cuales me ha tocado en suerte confeccionarle su insignia social, aquella insignia que le representa en todos sus actos sociales, ya sea en la buena o en la mala fortuna.

A través de muchos años de mi vida, los mejores, los de mi juventud, he laborado en este querido pueblo, y la labor más grata para mí ha sido cuando alguno de ustedes me ha encargado la confección de esas queridas insignias en cada una de las cuales he puesto algo de mi alma, porque ellas, antes que el peculio personal, han sido hechas con cariño, y ellas serán las que por muchos años más recordarán mi nombre, cuando yo ya haya traspasado las fronteras del sueño eterno, porque en verdad, los años pesan y siento como algo indefinible que me acerca cada día más a la Madre Tierra.

Este homenaje de hoy es lo mejor de mi vida; créanme que con ello me hacen inmensamente feliz; esto ha venido a endulzar los postreros años de mi vida y entregaré en un futuro cercano mi alma al Hacedor con la satisfacción que en cada uno de ustedes habré dejado este recuerdo.

Y finalmente esta pobre anciana, que ha tenido un chispazo de felicidad en su dura vida os pide un favor, un favor que no es para ella y él es: querer a vuestras insignias, sepan honrarlas y hacerlas grandes y dignas, y cada vez que el desaliento os haga presa pensad que ellas llevan un pedazo de mi alma y mis mejores anhelos por la prosperidad y grandeza de cada una de vuestras instituciones".

---

currieron numerosos de sus amigos de ésta, los que exteriorizaron el pesar que les embargaba ante la partida sin retorno del grande y buen amigo.

La Compañía se hizo representar por los empleados del Establecimiento de Lota, señores Enrique Flores G. y Fernando Fuentes T.

Asistieron también delegaciones de la Marina Mercante y de la Sociedad de S. M. "Unión y Fraternidad", cuyo secretario hizo uso de la palabra despidiendo los restos.

Despidieron el duelo familiares del extinto.

Ante tan sentida pérdida presentamos a su distinguida familia las expresiones de nuestra condolencia muy sentida.

P. V. C.

EROGACIONES

Don Luis Vásquez R., que trabaja en la Central Termo-Eléctrica nos solicita hacer llegar sus más sinceros agradecimientos a todos sus compañeros de trabajo que contribuyeron a la erogación voluntaria efectuada a su favor, con motivo de su enfermedad.

Los erogantes fueron:

C. Medina $ 5, N. Rozas 5, P. Cotar 5, M. Medina 5, P. Bello 5, L. Yévenes 5, R. Muñoz 5, J. O. 10, D. Neira 5, A. Chávez 5, L. Saldías 5, G. Herrera 10, F. Andaur 5, L. Jara 5, M. 2.º Núñez 5, J. Soto 10, R. Rodríguez 5, A. Montalba 5, F. Gutiérrez 5, D. Concha 5, E. Yáñez 5, M. Bustos 5 pesos.

Don Arturo Castillo Figueroa que trabaja en la Elaboración de Maderas hace públicos sus agradecimientos a sus compañeros de trabajo por la erogación que se le hizo, a raíz de su enfermedad que lo imposibilitó para trabajar.

Los erogantes fueron:

S. Novoa 5, A. Muñoz 5, P. Quilodrán 5, V. Torres 5, V. Ramírez 5, O. Flores 5, J. Pinilla 5, I. Valdebenito 5, A. Berna 5, L. Peña 5, J. Guzmán 5, O. Moraga 5, S. Bascur 5, O. Hidalgo 5, J. Arriagada 5, F. Quiero 5, T. Sánchez 5, P. Toledo 5, O. Ulloa 5, S. Aranéda 5, H. Carrillo 5, J. Jiménez 2, S. Mancilla 2, J. Balboa 2, H. Peña 2, J. Henríquez 2, R. Garcés 2, J. Gómez 2, J. Lepe 2, J. Zapata 1, C. Fierro 5, L. Inostroza 5, F. Pérez 3, A. Burgos 5, J. Padilla 2, F. Jiménez 2, A. Acosta 2, C. Gallegos 2, G. Contreras 2, A. Recabal 1, J. Pérez 2, H. Neira 2, L. Pino 2, J. Cuevas 2, S. Toledo 2, I. González 5, R. Valenzuela 5, I. Roa 2, O. Santos 2, I. Molina 2, C. Martínez 2, G. Martínez 2, S. Orellana 2, J. Romero 1, J. Opazo 3, F. Almendra 5, A. Pinto 2, J. Wilson 5, E. Zúñiga 5, A. Pezo 5, E. Muñoz 2, M. Arancda 2 y C. Alveal 2.

Un servicio de Santiago a Lota

Aproveche esta oportunidad solicitando:

Los tres mosqueteros, por Alejandro Dumas	$ 10.—
Robinson Crusoe, por Daniel de Foe	10.—
María, por Jorge Isaacs	10.—
Los sueños (su explicación y significado)	5.—
Malditas sean las mujeres, por Ibo Alfaro	6.—
Almanaque Astrológico para 1944, por Buchelli	36.—
Contraconcepción (medios científicos y prácticos para evitar el embarazo)	12.—
Como deben escribirse las cartas (modelos de variados temas), por E. Suárez	5.—
Quinientos secretos para ganar dinero y hacerse independiente (formulas para fabricar artículos de fácil venta), por Max Volkman	6.—

(Además puede pedirse cualquier libro no contenido en este aviso y se remitirá con el mayor agrado)

Haga su pedido a: LEONIDAS SCHWENCKE, Independencia 972, Casilla 9254, Santiago, enviando giro postal. Despacho también contra reembolso.

Delegación del Instituto de Ingenieros y Arquitectos de Concepción visitó el Establecimiento de Lota

Fueron atendidos por el señor Sub-Administrador General don J. Isidro Wilson y Jefes de Sección del Establecimiento. - Visitaron los Piques Nuevos, Cerámica, Teatro en construcción, Gimnasio, Parque, etc. - Almuerzo en el Casino.

Asistentes al almuerzo ofrecido por la Compañía Carbonífera e Industrial de Lota con motivo de la visita de una delegación del Instituto de Ingenieros y Arquitectos de Concepción.

El sábado 8 de Enero, especialmente invitados por el señor Administrador General de la Compañía, señor Arnoldo Courard, los miembros del Instituto de Ingenieros y Arquitectos de Concepción, visitaron el Establecimiento de Lota, recorriendo con todo detenimiento las diversas Secciones, especialmente los Piques Nuevos, Cerámica, Teatro en construcción, Gimnasio, Parque, etc., etc., teniendo palabras de elogio por el estado de progreso en que laboran estas industrias, que son un orgullo para el país.

Durante su visita fueron especialmente atendidos por el señor Subadministrador General de la Compañía señor don J. Isidro Wilson, por estar ausente el señor administrador General señor don Arnoldo Courard y por los Jefes de las distintas Secciones del Establecimiento.

Miembros del Instituto de Ingenieros y Arquitectos de Concepción que bajaron al Pique Nuevo de la Cía. Carbonífera e Industrial de Lota.

En el Casino de Lota Alto les fué ofrecido un almuerzo, despidiéndose cordialmente sobre diversos aspectos de la industria carbonífera.

Regresaron a Concepción gratamente impresionados por las atenciones de que fueron objeto durante su estada en Lota.

R. URRIOLA B.
Practicante Autorizado
Pabellón 26 — Casa 11
Inyecciones y Curaciones según prescripción médica.
Atiende particularmente a domicilio

Podría decirse y extenderse en un sinnúmero de detalles de la exposición, atendiendo a otras presentaciones, como ser cuadernos de dibujo técnico, instalaciones de máquinas, etc. Pero, el deseo principal es dar a conocer que la Escuela de Artesanos de Lota, no sólo prepara artesanos, sino que también sirve como primer peldaño para continuar estudios superiores, de Minas, de Artes y Oficios, etc., a aquellos elementos que por su especialidad intelectual y aprovechamiento distinguido son acreedores a seguir estudios técnicos superiores.

Para confirmar esto, queremos dejar estampados los nombres de los mejores alumnos que han sido becados para continuar estudios en la Escuela de Minas de Copiapó, ellos son:

Quintiliano Maldonado Carrillo.
Gumercido Avilez Aguayo.
Luis Flores Echegaray.
Matías Arredondo Orellana y
Juan Paz Peña.

Estos alumnos sabrán dar prestigio bien justificado a la Escuela que les ha permitido la preparación previa profesional para ingresar a la Escuela de Minas de Copiapó, donde afianzarán y aumentarán sus conocimientos profesionales para servir a la Patria como ciudadanos honrados y eficientes.

De estos detalles nos ha hablado el Delegado de la Escuela de Minas de Copiapó, señor Aldo Tiffi H., que es a la vez técnico en Minas, abundando en los beneficios que reporta la Escuela de Artesanos de Lota al servicio de la juventud.

Agradecimientos

Doña Brisalia Díaz de Oquenes que trabaja en el Hospital del Establecimiento, nos solicita hacer llegar sus expresivos agradecimientos al doctor señor Alfonso Ruiz por las atenciones y facilidades prestadas con motivo del fallecimiento de su hijita Delia Oquenes Díaz (q. e. p. d.).

Al mismo tiempo agradece al personal del Hospital por la ayuda material y moral de que fué objeto, como asimismo por las ofrendas florales recibidas.

La familia Jerez Almendra nos solicita hacer llegar sus más expresivos agradecimientos a todos los amigos y en especial a los socios del deportivo "Carlos Consiño", deportivo Luis Jerez, Club Alistadores, etc., con motivo del homenaje de recuerdo rendido a su querido deudo don Luis R. Jerez Almendra (q. e. p. d.), en el 5.º aniversario de su fallecimiento.

Alumnos de la Escuela de Artesanos de Lota son becados para la Escuela de Minas de Copiapó

En los primeros días de Diciembre ppdo. el numeroso público que concurrió a la exposición que, por primera vez presentó este plantel educacional, de los diferentes trabajos manuales ejecutados por los alumnos, pudo apreciar en ella el ritmo de aceleración en los conocimientos y en el desarrollo práctico que esta nueva escuela está haciendo germinar en la juventud ávida de preparación profesional.

Es de admirar las diferentes clases de ligrramientas de herrería, mecánica, carpintería, etc., que en dicha exposición exhibían los alumnos con legítimo orgullo, ya que fueron hechas por ellos mismos, guiados por sus respectivos profesores técnicos y que, considerando lo nueva que es esta escuela, nada tiene que envidiarle a las fabricadas en otros planteles de esta índole o industrias de estas especialidades.

También se pudo apreciar la construcción de bancos carpinteros ,tableros de dibujo, diferentes clases de muebles y una variedad de juguetes, en cuya confección el alumnado atestigua el grado de perfeccionamiento que está adquiriendo.

RELOJERIA BARBIER

Aviso a su distinguida clientela que ha recibido un extenso surtido en artículos finos de cristalería y plaqué. — Ocasión única, un verdadero réclame. Anillos de plata con iniciales, fondo azul y roja en $ 5.—

Compre reloj nuevo en la RELOJERIA Y JOYERIA BARBIER

Guillermo Barbier W.

Don Luis Calderón Urbina, antiguo y meritorio empleado de la Compañía, ha fallecido

Sus funerales se efectuaron en Concepción con asistencia de representantes de la Compañía, Marina Mercante y Soc. Mutualista de la localidad.

El Domingo 16 de Enero, dejó de existir en Concepción, después de una larga y penosa enfermedad, el distinguido vecino de la localidad don Luis Calderón Urbina.

El señor Calderón era un antiguo y meritorio empleado de la Cía. y prestaba sus servicios en la flota de vapores de la Empresa, sorprendiéndole la muerte como oficial de uno de sus barcos.

Concepción con numeroso acompañamiento, exteriorizando en esta forma el pesar que había causado su fallecimiento entre sus compañeros de trabajo y relaciones.

Sus funerales se efectuaron en

En representación de la Compañía concurrieron los empleados del Establecimiento señores Enrique Flores G. y Fernando Fuentes T. y una delegación de la Soc. de S. M. "Unión y Fraternidad", desjidiendo los restos el secretario de esta institución y representaciones de la Marina Mercante.

El señor Leonidas Saldías Segura agradece atenciones profesionales al doctor Sr. Manuel Díaz Gómez

Hasta nuestra redacción se nos ha acercado el señor Leonidas Saldías S., quien nos solicita en forma especial, hagamos públicos sus agradecimientos al distinguido facultativo Dr. señor Manuel Díaz Gómez, por la oportuna intervención quirúrgica efectuada a su hija Adela Saldías Palavicino, con resultados por demás halagadores.

Al mismo tiempo, nos pide hacer extensivos estos agradecimientos a la Administración del Hospital y personal docente.

Cumplimos gustosos el encargo del señor Saldías.

El antiguo operario de la Secc. Maestranza del Establecimiento, don Manuel Fernández Ramírez, ha fallecido en ésta

A la avanzada edad de 78 años ha fallecido en ésta don Manuel Fernández Ramírez, antiguo y eficiente operario de la Sección Maestranza del Establecimiento.

Sus funerales, que fueron muy concurridos, dieron lugar a una sentida manifestación de pesar en el círculo de sus compañeros de trabajo y en el de sus relaciones, donde era muy estimado por sus bellas prendas de carácter y de leal y sincero amigo.

En el cementerio hablaron un representante del Departamento de Calderería, don Daniel Flores por el Taller de Maquinarias y el señor Artemio Cuevas, en representación del personal de empleados y de la Sección Maestranza en general.

"La Opinión" presenta a sus familiares su más sentida condolencia.

Depósito de Cia. Cervecerías Unidas

En esta época de calor, nada más indicado que una exquisita

Pilsener de la Cia. Cervecerías Unidas.

Pídala a su distribuidor autorizado:

FRIXIA DE VERA

Cousiño 571 — LOTA — Teléfono 29

Divulgación del Círculo de Madres del Centro Femenino "Patria y Hogar"

Directorio del Círculo de Madres del Centro Femenino "Patria y Hogar"

El Centro de Madres dependiente del "Patria y Hogar" que hace algún tiempo entró en sus funciones, tiene el agrado de invitar a reunión todos los días Miércoles de 3 a 4 horas P. M. en el local del Centro Femenino "Patria y Hogar", a todas las madres que deseen proteger la salud de sus hijos, aprendiendo en él la manera de prevenir ciertos trastornos y enfermedades y vigilar celosamente de su buena crianza.

El Centro está convencido que de esta manera contribuye con un pequeño grano de arena a la felicidad de muchas madres y al desarrollo de una raza fuerte, sana y capaz.

Instituciones que cambian Directorio

SOCIEDAD DE S. M. "UNION MARITIMA"

Ultimamente en reunión general se procedió a constituir el nuevo Directorio que regirá los destinos de esta Sociedad para 1944, quedando su directorio compuesto como sigue:

Presidente, señor Samuel Nóvoa S.

Vicepresidente, señor Fidencio Hernández.

Secretario, señor Luis Soto.

Prosecretario, señor Humberto Aravena.

Tesorero, señor Juan D. Oliva.

Protesorero, señor Pablo González.

Directores, señores Juan Bta. Cárcamo, Audito Rodríguez, Pedro Fierro, Humberto Cifuentes, Miguel Aguilar y Herminio Rojas.

Revisores de Cuentas: señores Liberato Vergara, Gumercindo Márquez y Manuel Garrido.

UNION DEPORTIVO "LINCOYAN"

En Asamblea General celebrada por esta institución se procedió a elegir el nuevo directorio que regirá los destinos de este Club para el período 1944, quedando constituido su Directorio, como sigue:

Presidente, señor Guillermo Mora Barrales.

Vicepresidente, señor Emiliano Aravena.

Secretario, señor Luis Cifuentes.

Prosecretario, señor José Roa V.

Tesorero, señor Carlos Flores G.

Protesorero, señor Patricio 2.º Bello.

Directores, señores José Astete y Manuel Quiero.

Revisores de Cuentas, señores Oscar Videla y Octavio Manriquez.

Capitán primer equipo, señor José Roa V.

Capitán segundo equipo, señor Lautaro Paredes.

SOCIEDAD DE S. M. "UNION Y FRATERNIDAD"

En reunión general celebrada por esta institución se procedió a elegir el nuevo directorio que regirá los destinos de esta Sociedad, quedando su directorio compuesto como sigue:

Presidente, señor Luis Venegas.

Vicepresidente, señor Eduardo Roa.

Secretario, señor Luis A. Gómez.

Prosecretario, señor Luis Vargas.

Tesorero, señor Antonio Olate.

Protesorero, señor Roberto Coppelli.

Directores, señores Gregorio Morales, Miguel Monsalves, Rómulo Mora, Andrés Sepúlveda,

CURANILAHUE

Dep. "Empleados" y Dep. "Mayordomos" del Establecimiento de Curanilahue sostuvieron encuentro de fútbol

Se impuso Deportivo "Mayordomos" por la cuenta de 1X0. - Detalles.

El Sábado 24 de Enero se llevó a efecto en el Mineral de Plegarias el interesante encuentro de fútbol entre los cuadros del Deportivo "Empleados" y el de igual categoría del Dep. "Mayordomos", partido que se ha constituido en clásico de los clubes particulares de la localidad, logrando un extraordinario interés entre la afición.

Dieron mayor prestigio a este lance la presencia del señor Ingeniero Jefe de la Compañía, señor Eduardo Delaveau, Capitán de la Sub Comisaría de Carabineros señor Osvaldo Castro C. y la gran asistencia de público que se dió cita a este espectáculo deportivo.

LOS EQUIPOS

El cuadro del Dep. "Empleados" lucía un vistoso uniforme compuesto de: camiseta de seda roja, pantalón azul y medias azulinas, llevando su capitán don A. Pérez el distintivo de una estrella blanca.

El equipo del Dep. "Mayordomos" vestía camiseta blanca con lista roja diagonal, pantalón blanco y medias negras con franja roja.

A las órdenes del pito señor Alvaro Burgos, los cuadros tendieron sus líneas en la siguiente forma:

Dep. "Empleados": G. Moraga, A. Maldonado, C. Inostroza, D. Henríquez, A. Pérez (capitán), P. Henríquez, M. Ramírez, S. Meza, O. Zurita, P. Rivera y R. Aguilera.

Dep. "Mayordomos": E. Contreras, P. Hernández (capitán) A. Campos, Humberto Aravena, R. Salazar, J. Suazo, C. Jiménez, J. Varela, R. García, J. Sanzana y Hto. Quintana.

EL PARTIDO

Después de la entrada olímpica y de los saludos de rigor, se iniciaron las acciones a las 18.15 horas, siendo los primeros minutos muy rápidos; a los cuatro minutos de juego un lindo ejecutado de los "Mayordomos" lo detiene en gran forma el arquero Moraga, luego se suscitaron jugadas más o menos parejas por ambos lados. El árbitro interviene en repetidas ocasiones, pero si que un tanto desacertado; a los 10 minutos una falta de D. Henríquez detuvo el juego, al ser renovado por los "mayordomos" pusieron en juego a P. Rivera (interderecho) quien a su vez entrega a Sergio Meza, el que se corre al arco haciendo intervenir al arquero E. Contreras sin mayores resultados. Sigue el juego su curso, viéndose buenas jugadas por ambos lados, luciéndose en sus intervenciones el arquero de los "Mayordomos".

A los 28 minutos de juego, el arquero J. Moraga baraja un difícil tiro alto con una buena intervención y el partido termina su primer tiempo sin cuenta para ambos lados. Se jugaron 35 minutos.

SEGUNDO TIEMPO

Se inicia el segundo tiempo sin haber modificaciones en los equipos.

A los 12 minutos de juego se hizo el primer goal del partido por medio de Ricardo García (centro delantero de los mayordomos); este tanto entusiasmó al público y el partido tomó más colorido, viéndose varias incursiones de parte de los "empleados" a fin de lograr el empate, lo que no se produce, pues, las defensas de los mayordomos estaban cerradas.

En esta forma terminó el partido con el triunfo de los "mayordomos", mereciéndose un nuevo encuentro, ya que ambos cuadros se merecen y logran apasionar a la afición de ambos lados.

Los más que se destacaron fueron los arqueros Jenaro Moraga (Empleados) y Elizardo Contreras (Mayordomos), el resto discreto.

El arbitraje a cargo del señor Alvaro Burgos tuvo sus altas y bajas, estimando que esto se debió a que le falta algo de la reglamentación, con lo que sin duda se habrían evitado muchos cobro injustos.

Los dirigentes señores Juan José Uribe y Omar Rodríguez, nos encargan agradecer a todas las damas que con su presencia dieron mayor realce a este espectáculo, y en especial al señor ingeniero jefe del Establecimiento, señor Eduardo Delaveau, quien dió toda clase de facilidades para que este espectáculo resultara todo un exito.

Francisco Santibáñez y José Tardones.

Portaestandarte, señor Juan Garcés.

Revisores de Cuenta, señores Alfredo Quezada y Mateo Villegas.

ASOCIACION ATLETICA DE LOTA

La Asociación Atlética de Lota ha procedido a renovar su mesa directiva para el año 1944, quedando su Directorio compuesto en la siguiente forma:

Presidente, señor Julio Rivas Espinoza.

Vicepresidente, señor Neponmuceno Cortez.

Secretario, señor Daniel Bermedo Z.

Tesorero, señor Armando Fontena Rocha.

Director, señor Luis 2º Muñoz Solar.

TEATRO DE LA COMPAÑIA

Programación para el mes de Febrero

Jueves 10.—"SUCEDIO EN EL TROPICO". Gran estreno R. K. O. por Charles Laughton y John Hall. Noticiario, sinopsis, etc. — Platea $ 4.— Galería $ 1.40.

Viernes 11.—"HUYENDO DEL AIRE". Gran estreno Metro por Red Skelton y Ann Rutherford. Actualidades, etc. — Platea $ 4.— Galería $ 1.40.

Sábado 12.—"NO SE PROPASE". Gran estreno de aventuras por Robert Page, y "EL MISTERIO DE LA SELVA", 2.ª función. — Platea $ 3.— Galería $ 1.40.

Domingo 13.—"LA JUVENTUD MANDA". Gran estreno argentino por Carlos Core. Noticiario Fox, actualidades, etc. — Platea $ 4.— Galería $ 1.40.

Lunes 14.—"LA JUVENTUD MANDA". Grandioso reestreno por Carlos Core. Actualidades, etc. — Platea $ 4.— Galería $ 1.40.

Martes 15.—"LA MUJER MARCADA". Grandioso reestreno de Warner Bross por Betty Davies. Noticiarios, actualidades, etc. — Platea $ 4.— Galería $ 1.40.

Miércoles 16.—"UN VAQUERO DE TEXAS". Gran estreno cow-boy por los 3 mosqueteros, y "EL TERROR DEL HAMPA", 6.ª función — Platea $ 3.— Galería $ 1.40.

Jueves 17.—"REUNION EN FRANCIA". Gran estreno de actualidad por Joan Crawford y Philip Dorn. Noticiario, etc. — Platea $ 4.— Galería $ 1.40.

Viernes 18.—"AMOR ULTIMO MODELO". Gran estreno argentino por Alberto Vila y Ana María Lynch. Actualidades, etc. — Platea $ 4.— Galería $ 1.40.

Sábado 19.—"EL QUE LA HACE LA PAGA". Gran estreno de aventuras por John MacBrown, y "EL MISTERIO DE LA SELVA", 3.ª función. — Platea $ 3.— Galería $ 1.40.

Domingo 20.—"DUMBO". Grandioso estreno de Walt Disney. Noticiarios, actualidades, etc. — Platea $ 4.— Galería $ 1.40.

Lunes 21.—"DUMBO". Gran reprise de Walt Disney con actualidades, dibujos, etc. — Platea $ 4.— Galería $ 1.40.

Martes 22.—"ASI VIVO YO". Gran estreno Fox por Don Ameche, Henry Fonda y Lyn Bary. Noticiario, etc. — Platea $ 4.— Galería $ 1.40.

Miércoles 23.—"LA NIÑA PRODIGIO". Gran estreno por Ruth Terry, y "EL TERROR DEL HAMPA", 7.ª función. — Platea $ 3.— Galería $ 1.40.

Jueves 24.—"CASI UN SUEÑO". Grandioso estreno argentino por María Duval. Noticiario, sinopsis, etc. — Platea $ 4.— Galería $ 1.40.

Viernes 25.—"LA RUBIA AUDAZ". Grandioso estreno social por Ann Sothern y Red Skelton. Actualidades, etc. — Platea $ 4.— Galería $ 1.40.

Sábado 26.—"CASI CASADOS". Gran estreno de aventuras por James Frazee, y "EL MISTERIO DE LA SELVA", 4.ª función. — Platea $ 3.— Galería $ 1.40.

Domingo 27.—"EL SARGENTO YORK". Grandioso estreno de la superproducción Warner Bross con Gary Cooper, Walter Brenaan. Noticiarios, actualidades, etc. — Platea $ 4.— Galería $ 1.40.

Lunes 28.—"EL SARGENTO YORK". Grandiosa reprise por Gary Cooper. — Platea $ 4.— Galería $ 1.40.

Martes 29.—"SUS DOS PASIONES". Grandioso estreno R. K. O. por Rosaline Russell y Herbert Marshall. Noticiarios, etc. — Platea $ 4.— Galería $ 1.40.

SEPA Ud., LECTORA, QUE...

...si se quiere dar un aroma exquisito al café, basta con echarle uno o dos clavos de olor al tiempo de tostarlo.

...si se compra el café ya molido, debe cuidarse antes de echarlo en el agua.

...el olor a la cebolla se quita de las manos frotándolas con sal y enjuagándoselas después con agua fría.

NUESTRAS HIJAS...

Las madres modernas, en cuanto a psicología, distamos bastante de las de otras épocas y esto merece un "gracias a Dios" por parte de las madres y de las hijas. Hoy, la madre puede hablar francamente a su hija, sin que ésta haga alardes de falsos pudores y también sin que la madre tema descorrer los tupidos velos de una inocencia que no pasa de ser ignorancia.

Todo esto necesita un criterio y tacto especiales. De la tierna delicadeza de la madre, de su comprensión generosa, dependen en gran parte hoy la serenidad, el criterio y la felicidad de su hija. La madre, por su calidad de mujer, está cerca de la niña cuando asomen a su corazón los primeros brotes amorosos. Debe entonces predicar sutilmente sus confidencias, no hacerse temer, sino inspirar confianza y poder así brindar la miel de sus consejos, evitando males mayores. La madre que sabe hacerse "amiga" de su hija, es doblemente madre.

Henriette.

DAMAS DE LOTA

Permanentes, Manicure, Peinados al agua y Marcel

ATENCION ESMERADA E HIGIENE ABSOLUTA

Máquinas modernas

BAJO MERCADO — LOTA ALTO

ERNESTINA F. DE PARRA

Diplomada en la Escuela Politécnica "Díaz Gascogne" - CONCEPCION

DEPORTES

Evidenciando progresos visibles, aficionados del Centro "Tani Loaiza" derrotaron a los del "Centro Estudios" de Schwager

Los combates fueron de calidad. - Los ganadores lotinos fueron: Manríquez, Gajardo, Sarzoza y Becerra. Comentarios y detalles de estas peleas que agradaron al numeroso público.

Siempre que en el ring del gimnasio de la Cía. se programe boxeo, se tendrá un público bastante numeroso, máxime si los combates son entre aficionados de cartel, como sucedió en la velada de que estamos dando cuenta.

Tendremos que ser insistentes al decir que los espectáculos empiezan a la hora undécima, pues no menos de las 11 de la noche se inicia el primer preliminar. Nuestra dirigente debe recomendar la hora exacta ,y no hacer largas esperas que impacientan a los numerosos aficionados que llegan a presenciar la velada.

Como decimos, cerca de las once de la noche, se dió comienzo al espectáculo con el match entre los pesos moscas, Manuel Valenzuela del Centro Estudios de Schwager y Pedro Manríquez del Tani. Después de propinarse una serie de golpes y en igualdad de condiciones, el fallo les fué en un merecido empate.

Los pesos plumas Indalicio Lizama del Tani y José Salgado del Centro Estudios, hubieron de hacer la segunda pelea. Fué un match que se lo adjudicó muy bien el representante de Schwager, pues boxeando y aplicando buenos impactos, especialmente en la tercera vuelta, ganó a su contendor por retiro en el tercer round.

La tercera pelea estuvo a cargo de los pesos plumas Efidencio Cisternas del Centro Estudios y Ricardo Gajardo del Tani. Entraron con mucha cautela y Gajardo con rapidez es el encargado de golpear bien hasta que en la segunda vuelta tendió a Cisterna por ocho segundos y en la tercera, el representante de Schwager, hubo de ceder más terreno hasta que estuvo en la lona por dos veces. Ganó por amplio margen de puntos Ricardo Gajardo, que es un muchacho que boxea y sabe aplicar los golpes con mucha precisión. Fué muy bien recibido el triunfo de este aficionado que es en realidad un exponente que dará mucho.

Los medios livianos, Oscar Sarzoza del Tani y Luis Cortés del Centro Estudios, fueron los encargados de hacer el tercer combate de la noche. De entrada Sarzoza tendió por nueve segundos a su contendor y después de reponerse un tanto el visitante continuó la pelea, pero el dominio de Sarzoza era visible, hasta que en la segunda vuelta lo sacó por K. O. Fué un triunfo magnífico del local, ya que tuvo un contendor difícil y de gran punch, pero pudo más Sarzoza y noqueó al segundo round.

Gajardo, que es en realidad una promesa en el box lotino y que ganó a Cisternas de Schwager.

Audito Gálvez del Centro Estudios y Miguel Becerra del Tani, en el peso mosca cumplieron el semifondo de la noche. Fué este match el mejor del programa si miramos la calidad del boxeo que se exhibió y especialmente porque ambos contendores se tenían ganas. Ya nuestra afición conoce al ex lotino Gálvez que venía representando al Centro Estudios, pero aquí tuvo en Becerra a un contrincante que le peleó desde el vamos y hasta logró superarlo lejos, pues nada pudo Gálvez ante este nuevo exponente del boxeo lotino que llevó el tren del combate hasta el final adjudicándose brillantemente el match. El público premió con calurosos aplausos a Miguel Becerra, que en esta oportunidad pudo demostrar su valer ante un contendor de calidad como lo es Gálvez. Creemos que si Becerra sigue entrenándose y manteniéndose en ese

(Sigue en la pág. 8).

Aficionados del "Quintín Romero" se impusieron en buena forma a los de Schwager

Los locales se presentaron bien entrenados. - Hubo algunas revelaciones. - Comentarios.

En la primera quincena del mes pasado se efectuó en el Gimnasio de la Cía. un intercidad boxeril entre elementos del vecino mineral de Schwager y del Centro local el "Quintín Romero".

Los combates resultaron bien reñidos y no faltos también de buen box que el público aplaudió merecidamente a los vencedores.

Nuevamente insistimos en la hora en que deben empezar los espectáculos, ya que éste se inició cerca de las 23 horas. Claro que se comprende que la falta de público en esta ocasión servía de justificación, pero así y todo debemos objetar el atraso con que se da comienzo a los programas de box, ya que terminan después de la una de la madrugada.

Sobre la calidad de los exponentes, debemos decir que los muchachos mostraron una valentía propia en defender sus colores y nos exhibieron buen box, hasta hubo aficionados ,que se revelaron como futuros campeones y esto es decir sencillamente la verdad.

Se inició la velada entre los pesos gallos, Manuel Valenzuela de Schwager y Alberto Villanueva de Lota. Fué este primer match más o menos parejo y ambos aficionados emplearon sus tácticas, hasta que el veredicto falló en un merecido empate.

La segunda pelea la hicieron los pesos gallos también, José Salgado de Schwager y René Alvarez de Lota. Nos hicieron un combate bastante reñido, especialmente en el primer y segundo round, en donde el "rubio" romerino aplicó buenos impactos, pero se vió contrarrestado por el alcance de brazos de Salgado. Así y todo cuando se creía una victoria fácil de Salgado sólo resultó un triunfo estrecho.

Los pesos gallos Arturo Muñoz de Schwager y Fernando Rodríguez de Lota, cumplieron la tercera pelea. El lotino ganó bien el combate y en todo momento dominó a su contendor que era bastante bueno. Correspondió entonces el triunfo al representante romerino por puntos. Debemos decir que Rodríguez es un muchacho que promete y debe seguir entrenándose firme para conseguir lo poco que le falte para ser un aficionado de nombre.

Luis Cortés de Schwager y Manuel Montero de Lota, en el peso medio liviano, hicieron la cuarta pelea. El match fué un justo empate ya que durante los tres rounds fueron peleados parejamente.

El quinto combate estuvo a cargo de los pesos medios pesados Enrique Madariaga de Schwager y Ernesto Ibarra de Lota. Este match fué un tanto desordenado, ya que ambos contendores se propinaron un castigo a diestras y siniestras. El representante del Romero con mayor alcance de brazos y más punch, conectó unos formidables golpes que dieron por la lona con su contendor, haciéndole caer cuatro veces en el primer round. A la segunda vuelta Madariaga hubo de ser retirado del ring ya que de una profunda herida en la ceja manaba abundante sangre y consultado el médico hubo de ser suspendido el match, dándose por vencedor a Ibarra, por retiro.

El semifondo lo hicieron los aficionados Aladino Ríos de Schwager y Salvador Hidalgo de Lota. Estos pesos medios medianos brindaron una buena pelea y el veterano represetnante schwagerino hubo de ceder ante Hidalgo que lo trabajó muy bien para poder vencer la cancha del viejo ése que todavía le quedan arrestos. Hidalgo fué el lógico ganador de este combate en que se vió que el muchacho del romero es bueno de verdad y supo llevar siempre el tren de pelea que le convenía hasta llegar a la victoria que fué muy bien recibida de parte del público.

La última pelea de la noche la protagonizaron los pesos medios medianos, Carlos Oñate de Schwager y Fernando Fuentes de Lota. Un combate hasta cierto punto bueno y Oñate, el ex lotino, tuvo un triunf odificil y laborioso, ya que Fuentes, que es un muchacho nuevo soportó y entró a pelearle desde el vamos, salvo que en la segunda vuelta Oñate aplicó un derecho a la oreja que hizo tambalear al romerino, pero así y todo, Fuentes luchó hasta el último en muy buena forma, pues Oñate es un aficionado de calidad y mantiene sus mismas condiciones que lucía en Lota. Ganó por puntos, Oñate, en buena forma.

Los jurados estuvieron muy bien y sus fallos fueron bastante acertados que el público recibió con entera satisfacción.

Cabe también destacar la labor de los árbitros que se desempeñaron en la forma acostumbrada.

Un cuadrangular de proporciones tiene en perspectiva el "Luis Acevedo"

Intervendrían: "Caupolicán" de Concepción, "Naval" de Talcahuano, "Lautaro" de Schwager y "Luis Acevedo" de Lota. - Se jugaría en la segunda quincena de Marzo.

Según hemos sido informados que la directiva del Club de Deportes Luis Acevedo, ha estudiado la verificación de un Cuadrangular de fútbol que sería de grandes proporciones, ya que intervendrían: Caupolicán de Concepción, Naval de Talcahuano, Lautaro de Schwager y Luis Acevedo de Lota, en resumen, los campeones de sus respectivas Asociaciones.

Con este importante torneo tiene nuestra afición un verdadero programón de fútbol, ya que se concentraría en este pueblo lo mejor que tiene el balompié regional.

Las tramitaciones de carácter interno han sido activas porque este torneo pueda realizarse reglamentariamente y desde luego se ha enviado nota oficial a la Asociación local, como asimismo a los clubes nombrados les fueron remitidas las bases de este Cuadrangular a jugarse en la segunda quincena de Marzo.

Como se ve, los "aviadores" no se andan con chicas y desde luego le auguramos el mayor éxito en toda gestión y que los clubes nombrados en el epígrafe cumplan y lleguen hasta acá en donde se les tiene muchas simpatías y gozan de verdadero prestigio.

Estamos pues en perspectiva de ver un Cuadrangular de enormes proporciones, ya que vendrá lo mejor del fútbol de toda la provincia.

(De la pág. 7).

estado que se presentó ese sábado en la noche puede llegar lejos, pero sin que se le vayan los humos a la cabeza, y decimos esto, porque a veces cuando hablamos algunas buenas cosas, ya creen haber llegado a la gloria...

Celebramos el triunfo magnífico que obtuvo Becerra y fué así como la afición también lo comprendió porque le apludió merecidamente.

Para cerrar el programa de la velada entraron al ring los pesos medios livianos, Miguel Molina del Centro Estudios y Víctor Manríquez del Tani. Había un crecido interés por este cotejo, ya que Molina es un aficionado que ha progresado mucho y muy valiente para cotejar a Víctor Manríquez que está bueno de verdad.

Quizás el match en sus tres vueltas fué lento, pero esa cautela era el cuidado de cada uno. Hubieron muchos clinchs y hasta veces un tanto enredado el desarrollo de la pelea, pero con ventajas para Manríquez que trataba de quebrar esos clinchs y al mismo tiempo aplicar buenos impactos. La última vuelta fué la mejor y hubo pelea franca en donde pudo notarse la superioridad de Manríquez. Consultados los votos de los jurados dieron el triunfo por puntos a Manríquez que fué el ganador legítimo de este importante match.

En general esta velada resultó de lo más atractiva y pudo verse en ella que nuestros aficionados han progresado una enormidad, lo que hace pensar que tendremos muy pronto a verdaderos campeones, si es que son constantes en todas las reglamentaciones y entrenamiento que exige el arte de la defensa propia.

Academia de Corte y Confección "El León"

SALON DE MODAS

SABINA VEGA BUSTOS

Aníbal Pinto No. 146 - LOTA

Recibe toda clase de confecciones. — Especialidad en Trajes Sastre, Batas, Abrigos; Confecciones para Niñitas.

Absoluta seriedad y puntualidad en los trabajos, empleándose materiales de primera calidad.

Precios fuera de toda competencia.

Avisa a las modistas de la localidad que ha recibido toda clase de adornos para trajes.

Nota.—Se dan clases de Corte y Confección con facilidades de pago.

El Campeonato Consuelo por el Torneo Relámpago se lo adjudicó el equipo del Unión Deportivo

Cuatro equipos intervinieron en este "Campeonato de Consuelo". - El L. Cousiño ocupó el segundo lugar. Algunos detalles de este torneo futbolístico.

"Canario" Ceballos, el magnífico eje del Unión Deportivo y eficiente seleccionado local.

Ya en nuestro número anterior dimos amplia cuenta del Torneo Relámpago que organizó la Asociación de Fútbol y cuyos resultados también fueron dados a conocer en todos sus aspectos deportivos.

Hubo satisfacción para aquellos cuadros que quedaron eliminados en su primer match, ya que la directriz organizó entonces un Campeonato de Consuelo, en el que intervinieron cuatro equipos de la división de avanzada. Les correspondió jugar en primer término a los clubes Manuel Bulnes con Matías, venciendo el Matías, luego hubo de jugar Unión Deportivo con Matías Cousiño, ganando el U. Deportivo, quien tuvo que medirse con el Luis Cousiño. Fué éste un match que gustó dado a los momentos de apremio a que fueron llevadas las extremas defensas, ya que ambos conjuntos haciendo derroche de energías no decayeron en todos los noventa minutos.

El primer tiempo se resolvió favorable al Luis por la cuenta de dos tantos por uno, pero en la segunda etapa los "verdes" (U. Deportivo), jugaron con más entusiasmo y lograron empatar a dos, pero vino entonces otro goal para el Luis y entonces hubo una lucha enorme, hasta que faltando sólo escasos minutos para terminar el partido el Unión Deportivo logró nuevamente el empate a tres goals, con cuyo resultado se finalizó el match.

SE JUEGAN LAS FINALES

Al otro Domingo hubieron de jugar estos dos equipos nuevamente, o sea, Luis Cousiño y Unión Deportivo. Fué este partido sumamente reñido y cada cuadro trabajaba por adjudicarse el Campeonato de Consuelo.

El Luis Cousiño, que jugó muy bien se anotó el primer goal, pero a los diez minutos más tarde el Unión Deportivo logró el empate, terminando el primer tiempo.

En la etapa final jugaron estos equipos como nunca y aun cuando el Luis Cousiño dominaba, hubo una arrancada de los "verdes" y tras lamentable pifia del back, entró el Deportivo marcando el segundo foal que servía a la vez de triunfo final para adjudicarse el Campeonato de Consuelo. Los diez minutos finales fueron un verdadero duelo, pues el Luis trataba por todos los medios de conseguir el empate, pero nada pudo ante la defensa del Deportivo que soportó el trabajo y llegaron hasta el final con la cuenta de 2x1 favorable al Unión Deportivo.

UNION DEPORTIVO CAMPEON DEL CAMPEONATO DE CONSUELO

Así entonces ha finalizado totalmente este torneo con el triunfo del Unión Deportivo, quedando en el segundo lugar el Luis Cousiño, que nuevamente está formando un equipo de poder y que en la temporada debe ser un "don equipo".

Calificados jugadores de fútbol están cambiando de tienda

Con motivo del receso que tiene nuestro fútbol oficial y existiendo la libertad de acción de los jugadores, hemos podido ver cómo los dirigentes de cada club local, trabajan activamente por conquistar a los mejores elementos y así poder formar el equipo que actuará en la temporada oficial que debe iniciarse en Marzo próximo.

Por todo esto se ve que hay interés en los clubes locales por contar con cuadros de poder y así tener feliz actuación en los partidos oficiales que seguramente este año serán de verdadera atracción pues tenemos que esta temporada ha de ser lucida, dado a que en el año que terminó hubo relumbrones en elementos nuevos que prometen una barbari-

4 equipos de la División Intermedia puntean el Campeonato Local

Acevedo, Central, L. Cousiño y M. Bulnes, van parejos en la competencia. - Buenos y nuevos valores se descubren.

Toledo, Capitán y centro medio del equipo de Intermedia del Acevedo.

"Jote" Barriga, el recio backs del Central, de Intermedia también, que ya ha sido probado para la Selección.

Hemos venido comentando la actuación de los equipos de intermedia, y muy especialmente los de este año, pues cada equipo ha lucido su mejor gente y de ahí entonces que digamos que esta División de Intermedia sea el "semillero" de cada club, ya que demás es sabido que los cuadros de honor son compuestos por elementos que llegan hasta esa calificación.

Quizás este año ha sido el más pródigo para la gente que compone la División de Intermedia, y cada directiva, ha querido prepararse en la mejor forma a su equipo, y es por esta misma causa, que los espectáculos, o sea los partidos que se han jugado, han logrado despertar gran interés en la afición que no ha perdido reunión para seguir de cerca las incidencias de cada match.

Nos hemos hecho presente en estos programas de la intermedia y con entera satisfacción hemos podido observar cómo aquellos muchachos se esmeran por jugar un fútbol bueno y más que todo adjudicarse el campeonato local. Hasta ahora son cuatro los equipos que punteán, a saber: Luis Acevedo, Central Sporting Club, Luis Cousiño y Manuel Bulnes.

De estos cuatro equipos seguramente saldrá el Campeón. Son equipos sumamente parejos, sobresaliendo quizás el Luis Cousiño que ha logrado reunir a un cuadro que ha venido practicando mejor fútbol de todos y esto es satisfactorio y afirmativo a la vez, pues el Luis ha tenido la costumbre, por muchos años, formar jugadores y llevarlos a la división de avanzada. Creemos entonces que la próxima temporada del balompié local tendrá un éxito completo si continua ese entusiasmo y amor propio por presentar a los mejores de cada club, tanto en Primera como en Intermedia.

Como decimos, el puntaje que llevan los equipos de Intermedia, es sumamente parejo y de ahí que haya superioridad en cada match, pues los jóvenes ponen todo su corazón en cada compromiso, que hacen en realidad un espectáculo deportivo digno de presenciarse.

Luis Cousiño, Acevedo, Central y Bulnes, están ahora disputándose el campeonato local de intermedia y seguramente que cuando nuestro periódico aparezca, ya se habrá avanzado en esto del puntaje y hasta se sabrá a ciencia cierta cuál de los cuadros será el Campeón en esta categoría, pues quedan muy poquitos partidos por jugarse.

Esperamos tales resultados, cuyos detalles publicaremos en nuestro próximo número.

"Chasca" Sandoval, el incansable medio derecho del Central que se está destacando en la Intermedia.

dad, especialmente de los equipos de Intermedia que con toda seguridad serán los más firmes puntales de los cuadros de avanzada.

Ya saben los dirigentes, que las "grúas" locales están trabajando con todos sus efectivos para hacer nuevas conquistas y remozar a los equipos que actuarán en la temporada que debe iniciarse próximamente.

Gran entusiasmo reina para la celebración de la "Semana Eléctrica"

Deportivo "Electricistas Unidos" han confeccionado programa de festejos del 14 al 20 de Febrero en conmemoración a su nuevo aniversario.

El Deportivo "Electricistas Unidos" que entusiastamente dirige su Presidente don Abdón Rogel, secundado por su activo Directorio, se ha venido preocupando con especial interés del aniversario de su Institución que fué el 25 de Enero de 1944 y que por acuerdos de la Directiva se ha postergado su celebración para la semana comprendida del 14 al 20 de Febrero de 1944.

Es así, como se ha confeccionado un programa de festejos para honrar esta fecha, que significa para sus asociados un eslabón más en su brillante labor que ha desarrollado, no sólo dentro de la localidad, sino que ésta se ha extendido en caballerosas contiendas deportivas, con clubes congéneres de localidades vecinas.

Sorprende este nuevo aniversario de los "Eléctricos" con más entusiasmo que nunca, puesto que albergan en el seno de su institución bien inspirados propósitos a realizarse y cuentan con elementos abnegados por el deporte, compuesto de gente joven, disciplinada y consciente, dispuesta a enaltecer a su club que con tanto cariño defienden en lides deportivas.

Este año han querido hacer resaltar esta fecha y al efecto han confeccionado el siguiente programa de festejos:

PROGRAMA

Lunes 14: Reunión general. Cambio de Directorio y Balance General.

Martes 15: Campeonato de Rayuela; Taller Planta versus Superficie, con premios individuales.

Miércoles 16: Campeonato interno de básquetbol en el Gimnasio, en disputa de un juego de medallas donadas por el señor Pablo Luarte.

Película a beneficio a continuación.

Jueves 17: Compeonato de Pelitroques. Habrá premios.

Viernes 18: Partido de fútbol en el Estadio entre Planta versus Superficie.

Sábado 19: Partido de básquetbol en el Gimnasio enfrentando al Electricistas de Schwager.

Domingo 20: Paseo campestre y repartición de premios. Oportunamente se avisará el lugar designado para este paseo.

Finalmente y asociándonos a los festejos del "Electricistas Unidos", debemos dejar constancia que su entusiasta Directorio está compuesto como sigue:

Presidente Honorario, señor Guillermo Herrera.

Presidente efectivo, señor Abdón Rogel.

Secretario, señor Rolando Correa.

AVISO

A los Padres y Madres de Familia

Se les recomienda que cooperen a la educación de sus hijos, ordenándoles que cuiden el aseo de su persona y de las habitaciones, así como el exterior de las casas de la Población.

No deben rayar las murallas, ni mancharlas con tiza o pintura o lápiz.

No deben cortar ramas de los árboles, ni destruir las plantas y flores, que existen para el agrado de todos los habitantes.

No deben tirar piedras a los autos y trenes, por ser éste un acto criminal.

Hacer tales cosas revela mala educación y perjudica el porvenir del que aspira a progresar en la vida.

Período de amnistía ha declarado la Directiva del "Luis A. Acevedo"

El Directorio del "Luis A. Acevedo" nos ha visitado para pedirnos que por nuestro intermedio hagamos saber al público en general y especialmente a los socios que, por uno u otro motivo se encontraren alejados de la Sociedad e impagos de cuotas, lo siguiente:

1.º — Llevados del ánimo de amar las voluntades de toda la familia aviadora, el Directorio ha decretado un período de amnistía para todos aquellos que deseen volver al seno de la institución.

2.º — Las personas que deseen acogerse a esta franquicia quedarán exentas del pago de incorporación y podrán, previo aviso a cualquiera de los directores, ser sencillamente reincorporados empezando a pagar su cuota, desde el momento en que haya sido reincorporado.

3.º — Esta franquicia tendrá duración hasta el día 28 de Febrero del año en curso.

No dudamos que esta medida adoptada por la Directiva del "Luis A. Acevedo" ha de ser favorecida por muchos de los simpatizantes con que cuenta esta institución, ya que el deseo de la directiva es poder contar y aunar a todos sus simpatizantes a fin de emprender una gran campaña en pro del deporte local.

Nueva mesa directiva tiene el Club de Deportes "Luis A. Acevedo"

Presidente reelegido fué el señor Filadelfo Chávez. - Entusiastas deportistas resultaron reelegidos.

En una amplia reunión el Club de Deportes Luis A. Acevedo procedió a nombrar el directorio para el presente año, cuya asamblea constituyó un franco éxito por la enorme cantidad de socios que se hizo presente, tomándose a la vez importantes acuerdos.

El Presidente del período 1943, dió lectura a su memoria anual siendo muy aplaudido al término de ella. En seguida el protesorero dió lectura al balance el que fué aprobado por unanimidad.

Antes de proceder a elegir el nuevo directorio, se abrió un amplio debate sobre diferentes puntos, siendo los más importantes el de elevar el valor de la cuota de uno a dos pesos mensualmente y aumentar el número de directores efectivos y honorarios.

Después de lo anteriormente citado, se procedió a la elección que arrojó el siguiente resultado:

DIRECTORIO HONORARIO

Presidente, señor J. Isidro Wilson.

Vicepresidente, señor Victor Espil.

Secretario, señor Heriberto Ascencio.

Tesorero, señor Carlos Lagunas.

Directores, señores Roberto Monsalves y Luis Llanos.

Directores, señores Manuel y Cipriano Quiero.

Capitán, señor Manuel España y Nazario Molina.

Consejeros, señores Manuel Quiero, Marcos López, Juan Bta. Aburto, Juan Bta. Valenzuela, Leonidas Saldías S., Luis 2.º Muñoz, Carlos Jacobsen y Manuel Cruz.

DIRECTORIO EFECTIVO

Presidente, señor Filadelfo Chávez (reelegido).

Vicepresidente, señor Ricardo Flores.

Secretario, señor L. Justo Saldías (reelegido).

Prosecretario, señor Orlando Sepúlveda.

Tesorero, señor Rene Quinteros.

Protesorero, señor Plinio Cisternas.

Directores, señores Carlos Aravena, Onofre Olate y Ricardo Márquez.

Conocido el resultado total de la votación, el presidente tomó a los nuevos directores el juramento de estilo con lo cual se puso término a la reunión.

Dr. José Zemelman

Medicina interna y niños

Monsalves 141

EFEMERIDES NACIONALES

FEBRERO

4—1814. Fúndase la Escuela Militar, plantel que formará en adelante los oficiales del Ejército de la Patria.

7—1886. Combate Naval de Abtao, que pone fin en el Pacífico a las incursiones marítimas de los españoles durante los acontecimientos bélicos de 1865-1866, o sea, cuando España pretendió reivindicar derechos sobre las islas Chinchas del Perú, actitud que Chile impidió con las armas, eficazmente.

8—1896. Inauguración solemne del Dique de Carena N.º 1 de Talcahuano.

12—1817. Batalla de Chacabuco entre el Ejército de Los Andes formado por chilenos y argentinos, y las tropas españolas. O'Higgins, con los soldados a su mando, definió esta batalla con una feroz carga de caballería, confirmando entonces, una vez más su singular valentía y decisión en el combate.

12—1818. Se proclama y jura en Santiago el Acta de la Independencia.

13—1812. Aparece el primer número de la "Aurora de Chile", órgano de prensa fundado por Camilo Henríquez, bajo el Gobierno de José Miguel Carrera, y que tiene el mérito de ser cronológicamente el primer periódico nacional.

14—1879. Fuerzas navales chilenas ocupan el puerto boliviano de Antofagasta, como consecuencia de los sucesivos y graves atentados contra los industriales chilenos del salitre, emanados del Gobierno de Bolivia; entre ellos el Decreto del Presidente Daza y todos sus ministros, que, desconociendo los derechos de nuestros compatriotas. Descubridores y únicos industriales del "oro blanco" en esa zona reivindica a las salitreras. Existían acuerdos celebrados con Bolivia por lo que quedaba plenamente establecida la existencia y naturaleza de dichos títulos chilenos.

18—1826. Se determina la forma y colores del pabellón nacional y se fija cuándo y cómo debe izarse.

20—1883. Se instala en Santiago la luz eléctrica.

27—1880. "El Huáscar" monitor peruano va en poder de Chile por el Combate de Angamos, al mando del comandante don Manuel Thompson; ataca al puerto de Arica, al que defienden las baterías del Morro y dos buques de guerra peruanos. Thompson murió en el puesto de combate.

28—1881. El gobierno nacional decreta la igualdad de los indios con todos los habitantes de Chile y les liberta de los tributos a que estaban sujetos.

EL ORIGEN DEL TENEDOR

El tenedor fué inventado a fines del siglo XII, precisamente por una princesa bizantina que, al casarse con un hijo del Dog Pietro Arscolo, introduoj su empleo en Venecia. Siglos tardó el tenedor en extenderse por el resto de Europa. Tuvo gran resistencia. Un predicador, Pierre d'Amiens, declaró en el púlpito, que el tenedor era un refinamiento indigno de buenos cristianos, y que en la misma Venecia había pedido todos los castigos del cielo contra esos fieles tan pervertidos por el lujo, que se servían en la mesa con instrumentos que excluían el uso de los órganos que para comer le había dado Dios al hombre".

EL NIÑO EN LA CALLE

Niños: No olvidéis nunca estos consejos.

Siempre que encuentres un anciano, un hombre pobre, una mujer con un niño en brazos, a un impedido que anda con muletas, a un hombre encorvado bajo el peso de su carga, a una familia vestida de luto, cédeles el paso con respeto. La vejez, la miseria, el amor maternal, la enfermedad, la fatiga, el ajeno dolor y la muerte son dignas del mayor respeto.

Cuando veas una persona que se le viene encima un carruaje, quítale del peligro si es un niño y adviértele si es un grande.

Pregunta siempre que tiene el niño que pasa a tu lado llorando.

Recoge el bastón del anciano a quien se le haya caído.

Si dos niños riñen, sepáralos: si son dos hombres aléjate para que no asistas a un espectáculo de violencia brutal que deprime y ofende.

Cuando pasa un hombre maniatado entre dos guardias, no añadas la tuya a la curiosidad cruel de la multitud.

Mira con respeto a todos los protegidos por la caridad humana, a los ciegos, a los mudos, a los huérfanos, a los niños abandonados.

Son las desventuras y las penas de la vida las que pasan.

Responde siempre con cortesía a quien te detenga para preguntarte una orientación, un nombre o una ruta.

Así pondréis un sello de dignidad y de nobleza en cada uno de los actos de vuestras vidas jóvenes.

Servicio Médico del Establecimiento de Lota

ATENCION NOCTURNA

Se avisa a las personas a quienes la Compañía concede atención médica, que durante la noche (de 19 a 7 horas) para los llamados a domicilio deben dirigirse al Doctor don ALFONSO RUIZ, (Calle Población).

De orden superior.

Litografía Concepción, S. A.

La Opinión

PUBLICACION DE LA COMPAÑIA CARBONIFERA E INDUSTRIAL DE LOTA

INFORMACIONES Y FOTOGRAFIAS DE LOTA, CORONEL Y CURANILAHUE

Año XIX — Edición de 14 páginas — Lota Alto, Marzo de 1944. — PRECIO: 20 centavos — Núm. 379

Los clubes Manuel Rodriguez, Luis Acevedo, Santos Monsalves e Independiente, en representación del fútbol lotino, en el momento en que portando la Bandera Argentina y Chilena, rinden sentido homenaje a las victimas del terremoto de San Juan (Argentina).
Estos equipos jugaron en beneficio de los damnificados de San Juan, y que en nombre de la afición demostraron su alto espiritu de comprensión y adhesión a la desgracia que afligio al pais hermano.

NOTAS DE ACTUALIDAD

Instrucción para los obreros

La Escuela "Matías Cousiño" de Lota Alto, que ha impartido instrucción a los obreros del Establecimiento Carbonífero durante decenas de años, funcionará en adelante en el nuevo local construido para dicho efecto por la Compañía. La capacidad de este local es suficiente para que reciban enseñanza primaria, con cursos complementarios de trabajos manuales, todos los niños del sexo masculino que residan en Lota Alto. Dispone de veinte salas de clase, gimnasio, algunos talleres, biblioteca infantil, baños, servicios higiénicos, patios de juegos, etc., todo instalado conforme a la técnica pedagógica moderna.

En esta forma, la Escuela "Matías Cousiño" cumplirá ampliamente la misión que le corresponde como "cooperadora de la educación pública", título que el Supremo Gobierno le confirió en años pasados; y servirá los propósitos de elevado progreso obrero que los fundadores de la Compañía tuvieron presente al crearla.

En efecto, cuando se estudian las diversas condiciones que un obrero debe cumplir para mejorar su situación, se llega a la conclusión de que esas condiciones no se encuentran en las leyes, ni en complicadas medidas políticas, sino en el esfuerzo que el obrero haga **personalmente** por alejarse de los vicios y por instruirse.

Un operario que no es vicioso, que cumple bien sus obligaciones y que procura instruirse, surge y se levanta con positivo provecho para sí mismo y para sus familiares, sin necesidad de intervenciones extrañas.

Por esto, debe estimarse que las nuevas instalaciones de la Escuela "Matías Cousiño" significan un aporte valiosísimo para el bienestar de los trabajadores de Lota. Tanto los niños en edad escolar, como los adultos, encontrará allí medios de instrucción adecuados a las necesidades y a la capacidad de cada cual.

Toda enseñanza práctica y útil, en relación con la Minería del Carbón y las industrias que aquí existen, se dará metódicamente, sea por medio de cursos permanentes, o por medio de conferencias, vistas, gráficos, etc.

El pueblo podrá corresponder a esta nueva demostración de la Compañía en su favor, considerando la nueva Escuela como un templo, al que debe cuidar y respetar.

X.

AMERICA

El Cohtinente Americano, o simplemente América, es la inmensa porción de tierra que se denomina también Nuevo Mundo, en razón de que su existencia fué conocida solo en el año 1492, a raíz de su descubrimiento por Cristóbal Colón, y por los viajes y exploraciones llevados a cabo posteriormente por diversos otros navegantes, venidos, como aquél, desde el Viejo Mundo.

Sin embargo, la vida humana existía en América paralelamente a la de los demás seres vivientes que pueblan la tierra desde los tiempos más remotos, entendiéndose, eso sí, como verdad probada la unidad del género humano y con ello una patria común, el Asia, para todas las tribus humanas diseminadas en ambos mundos.

Los primitivos habitantes de América debieron poner pie aquí primero por el Noroeste (Alaska), en seguida por el Norte (Islandia y la Groenlandia, desde Europa) y es probable que más tarde lo hayan hecho por mar desde el Oeste, aprovechando corrientes marinas que permanecieron largo tiempo ignoradas por las nautas modernos.

Explicase en esta forma la variedad entre los aborígenes, ya que las inmigraciones que dieron lugar a la formación de los primitivos pueblos americanos provinieron de puntos muy distantes a la vez que distintos entre sí.

No obstante, y separando a los esquimales "como hombres de raza diferente", ha sido agrupado el resto en ocho grandes ramas, que a su vez han sido subdivididos en infinitas familias.

Los naturales de América fueron y siguen siendo llamados genéricamente indios, debido que hasta el siglo XV se creyó que este continente era una aparatada región del Asia, a las que sus descubridores nombraron India.

Y si grande es la diferencia etnográfica, más lo es, sin duda, la que hay en las lenguas y dialectos, pues los entendidos han llegado a clasificar más de 2.000 de estos y alrededor de 500, de aquéllas. Pero también se han hallado sólidos e inequívocos puntos de contacto, que revelan un carácter distintivo para las lenguas americanas, haciéndolas uniformes por sus tendencias constantes a la aglutinación de las palabras, con lo que pierden flexibilidad y claridad, a pesar de que puedan tener cierta riqueza en las expresiones, sobre todo en las lenguas de los pueblos que fueron los más avanzados en la época precolombina.

Aunque diferentes a la civilización europea, había en América, al tiempo de llegar los españoles, tres imperios poderosos "en que las artes y las industrias eran cultivadas con esmero, y en que comenzaban a aparecer los primeros gérmenes de las ciencias". Ellos eran: el de los Aztecas, en Méjico, el de los Chibchas, en lo que es hoy Colombia, y el de los Incas en el Perú.

Si no fueran esto suficiente para revelar la existencia de naciones prósperas y con un claro sello de originalidad en su contenido íntimo, en el período de que hablamos, hay vestigios irrecusables de que antes hubo en América imperios todavía más poderosos y ricos que

UN SERVICIO DE SANTIAGO A LOTA

Padres de familia y Apoderados:

Aprovechen la oportunidad para encargar los textos de estudio de sus colegiales a Santiago, a precios muy ventajosos.

Tenemos surtido completo en libros de estudio: Aritmética, Silabarios, Libros de Lectura, Gramática, Historia de Chile, Cuadernos, artículos de escritorio y todo lo relacionado con el ramo de librería.

Escriba sin compromiso, seguro de economizar dinero, solicitando pormenores a:

LEONIDAS SCHWENCKE CARO

Independencia 972 — SANTIAGO — Casilla 9254

SE DESPACHA CONTRA REEMBOLSO A TODO EL PAIS

los destruídos por los conquistadores.

América — en un principio tierra de Américo (América Terra) — debe su nombre al homenaje que quiso rendirle a Vespucio un contemporáneo de éste. Américo Vespucio fué uno de los más eminentes sucesores en la magna empresa del ilustre almirante genovés, quien, con mayor justicia, merecía tal homenaje.

En medio de la conquista, lograda pacíficamente en algunas zonas y por un duro e interminable guerrear en otras, fueron plasmándose las naciones americanas de hoy, existiendo junto al elemento autóctono tres apórtes esenciales de sangre europea: la española, la anglosajona y la portuguesa. En menor escala pueden señalarse también la francesa y la germana. Con este cruzamiento, que podríamos llamar básico, y del habido más tarde por el innumerables otros concursos sanguíneos, ha ido estractificándose el conglomerado humano del nuevo continente.

Circunstancias muy diversas de orden político, religioso y social presidieron la conqusta de América, las que unidas a la variedad geográfica y climatérico, crearon antaño profundos antagonismos psicológicos y espirituales, agudizados por lo caprichoso de la naturaleza en la distribución de sus dones y materias primas, tanto por el desconocimiento que hubo acerca de los beneficios incalculables que podía acarrear un buen y leal entendimiento entre pueblos llamados histológicamente, por tantas razones, a ayudarse en vez de excluirse, y económicamente a complementarse en lugar de destruirse.

La independencia y soberanía de las naciones americanas por la uniformidad del pensamiento libertario y democratico, por la acción conjunta y armónica y por las posibilidades gingantescas que se abrieron para todas y cada una de las noveles repúblicas, hace de tal suceso un acontecimiento trascendental, decisivo y único en el concierto universal de los hechos políticos-sociales, viniendo a demostrar que si ya una vez fué practicable la cohesión de los hombres de América bajo un mismo ideal y una misma tarea, con cuanta mayor conveniencia lo puede ser hoy en que los gobernantes cuentan con la experiencia de estériles entronizamientos y cuando las distancias están considerablemente reducidas por los medios actuales de transporte, todo lo cual facilita, y podríamos decir, impone un intercambio comercial, cultural y educacional, como también el término definitivo de absurdos aislamientos.

En lo que acabamos de expresar debe buscarse la legítima interpretación del PANAMERICANISMO, doctrina enunciada hace ya ciento veinte años por Simón Bolívar, el genial Libertador, y sustentada más tarde, hasta nuestros días en que cobra su real importancia, por los más preclaros estadistas que haya tenido América.

América con una multiplicidad tal de recursos, que la coloca en posición privilegiada para abastecerse de cuanto es útil y necesario para un portentoso desarrollo industrial, minero, agrícola y comercial, pues posee fuentes inagotables de productos que son cimientos de la economía mundial, a saber, entre otros: petróleo, hulla, hulla blanca, hierro, acero, cobre, manganeso, oro, nitrato de sodio, cemento, madera, celulosa, caucho, lana, algodón, trigo, arroz, azúcar, carne, leche, cacao, bananas, estaño, guano, cristal de roca, lino, plata, platino, plomo, ricino, tabaco, yerba mate y zirconio.

Con estos elementos hay para garantizar el bienestar material de un continente diez veces más poblado que el nuestro, o sea, para el mundo entero. Por otra parte, las bellezas imponderables, la majestuosa grandiosidad que exhibe en muchas partes esta tierra tan largamente favorecida, permiten el recreamiento del espíritu del hombre, por manera que aquí no debiera existir sino la alegría y la satisfacción de vivir.

A los intercambios antes referidos habría que agregar el provocado por las corrientes turísticas convenientemente orientadas y patrocinadas por los propios gobiernos americanos, por las instituciones obreras y por las estudiantiles. Sería, a la vez, el medio más sencillo de hacer asimilable las tradiciones históricas de las naciones y de penetrar en el alma de cada pueblo, conociendo directamente sus costumbres y sus usos y por ellos, sus sentimientos. Así se intensificaría también el interés por el estudio de las ciencias, las artes y las letras en las Academias y en las Universidades Americanas, cuyos adelantos y buen pie dan realce a la cultura erigida en el nuevo mundo.

Una franca cooperación económica y una ayuda recíproca y colectiva en los órdenes arriba indicados, es el modo de convertir en hechos prácticos la confraternidad y la solidaridad de nuestro continente, ideal gestado y sostenido tan laboriosamente por las 21 Repúblicas que forman la Unión Panamericana.

Respeto mutuo dentro de un pie de igualdad en el derecho natural y de gente, preservación de la paz y exclusión de toda clase de imperialismo, constituirán la base sobre la que descanse el porvenir y la grandeza de América.

RELOJERIA BARBIER

Avisa a su distinguida clientela que ha recibido un extenso surtido en artículos finos de cristalería y plaqué. — Ocasión única. un verdadero réclame. Anillos de plata con iniciales, fondo azúl y rojo en $ 25.—

Compre reloj nuevo en la RELOJERIA Y JOYERIA BARBIER

Guillermo Barbier W.

DEFENSA CIVIL DE CHILE

Principios Básicos

Las instituciones y los organizados de la Defensa Civil de Chile han cooperado en su estructura, basándose en los siguientes principios:

1.—La Defensa Civil es una organización de voluntarios, que prestan sus servicios sin remuneración, directa o indirectata, de ninguna especie.

2.—La Defensa Civil es una institución cívica nacional y apolítica, que no reconoce diferencia de clase ni de ideología entre sus integrantes.

3.—La Defensa Civil presta sus servicios, tanto en los casos de terremotos, grandes incendios, epidemias, inundaciones u otras calamidades públicas, como en el caso de un conflicto bélico, raids aéreos, actos de sabotaje, bombardeos, pánicos, etc.

4.—Son instituciones básicas de la Defensa Civil: Carabineros de Chile, los Cuerpos de Bomberos de la República y la Cruz Roja Chilena.

Carabineros coordina sus labores con los Técnicos de las Especialidades bajo su control directo, los Técnicos de Servicios Vitales y la Fuerza Aérea.

Los Bomberos, además de su misión propia y de preparación de auxiliares, con la cooperación de Instructores de las Fuerzas Armadas, coordina sus labores con las de los Trabajadores Auxiliares.

La Cruz Roja Chilena sirve de institución básica de coordinación con las actividades Médico-Sanitarias y de Socorro Social, de acuerdo con las Directivas del Comite Central Médico y Comisiones Médicas locales.

5.—La Defensa Civil es una institución cívica y patriótica, que fomenta el amor a la bandera y a la tierra chilena con sus tradiciones.

6.—La Defensa Civil mira con respetuoso afecto a las Fuerzas Armadas de la República, depositarias de las gloriosas tradiciones patrias.

7.—La Defensa Civil está constituída en forma de ser un elemento disciplinado y útil a las Fuerzas Armadas, en el momento en que el Supremo Gobierno disponga que las Autoridades Administrativas pasen a depender de las Militares, caso en que pasará a formar parte de la Defensa Pasiva.

8.—En un caso bélico la Defensa Civil no dispara: REPARA. Las Fuerzas Armadas: combaten; la Defensa Civil: resiste.

9.—La DC coordina las diferentes instituciones para que puedan adaptarse a las necesidades entre si sin invadirse en sus atribuciones al tener que actuar bajo un mando único.

10.—La DC organiza, prepara e instruye a los ciudadanos, desde los tiempos normales, para que, llegado el caso en que sus servicios sean necesarios, puedan actuar eficazmente en la reparación del daño,

11.—La DC, como Institución esencialmente democrática, sólo reconoce como méritos el entusiasmo en el trabajo. Tiende a una mayor comprensión y acercamiento entre todos los sectores de la chilenidad.

12.—La DC aspira a crear un hondo concepto humano, social e igualitario ante la desgracia. Para la DC, ante el dolor, sólo existen chilenos.

13.—Podrá ingresar a la DC todo habitante de la República que no sea indispensable a la Defensa Nacional en un momento de emergencia; y a sus cursos y secciones, aquéllos que cumplan con las condiciones que la instrucción exija como mínimas.

14.—Los voluntarios DC deben compenetrarse de los compromisos que contraen, tanto con respecto al obligatorio cumplimiento de sus deberes en el momento en que sus servicios sean solicitados, como al desinterés que requiere el convencimiento de que sólo es una escuela de auxilio al prójimo y no de preparación para actividades remunerativas.

15.—Para su financiamiento, la DC solicitará la cooperación voluntaria de particulares o instituciones; pero las entradas que se obtengan no podrán ser empleadas en sueldos, ya que esos fondos pueden ser ocupados solamente en la adquisición de material para el mejor cumplimiento de sus diferentes misiones (mangueras, camillas, escalas, sirenas, material de propaganda, vendas, refugios antiaéreos, máscaras, ropas, etc.).

16.—No existirá en el país ninguna institución cuyas funciones o finalidades sean iguales o parecidas a las de la DC.

Juramento de los voluntarios de la Defensa Civil de Chile (Fórmula O'Higgins)

"Yo, voluntario N. N., juro, por Dios y por esta Bandera, servir fielmente a mi patria, ya sea en mar o en tierra, o en cualquier lugar, hasta rendir la vida si fuese necesario. Cumplir con mis deberes y obligaciones conforme a las leyes y reglamentos vigentes; obedecer con prontitud y puntualidad las órdenes de mis superiores, poner todo empeño para ser un voluntario valiente, honrado y amante de mi patria".

SALON "BERTY"

Caupolicán No. 72 — LOTA

(Edificio de "LA FAMA")

Este salón de peinados y permanentes ofrece a Ud., señora y señorita, una permanente tal como la desee o necesite, a su entero gusto y sin molestia alguna.

Fortifique su cabello con liquido importado del acreditado

SALON "BERTY"

Regiamente instalado en el edificio de "LA FAMA"

VIDA SOCIAL

Matrimonios

En la Parroquia de Lota Bajo se efectuó el matrimonio de la señorita Marta Olsen Rodriguez con el señor Isidoro Márquez Guzmán.

Actuaron de padrinos por parte del novio el señor Marciano Márquez Millán y señora Elena Guzmán de Márquez. Por parte de la novia la señora Juana Vega de Véjar y el señor Emilio Elchivers Parra.

—En Angol se llevó a efecto el 30 de Enero ppdo., el matrimonio de la señorita Ismenia Uribe Palacios con el señor Vicente Muñoz Ortiz.

Bautizo

En la Iglesia Parroquial de Lota Bajo ha sido bautizado Arturo Alfonso, hijito del señor Arturo Aguilera A. y de la señora Elvira Ortiz de Aguilera. Fueron sus padrinos el señor Pedro E. Ortiz O. y la señorita Clementina Ortiz.

Enfermos y operados

En el Hospital del Establecimiento se encuentran enfermas las siguientes personas:

Don Eduardo Delaveau, Ingeniero Jefe del Establecimiento de Curanilahue.

—Señora Isidora Novoa.
—Señorita Ana Villanueva.
—Señorita Marta Marín.

—Ha sido sometida a una intervención quirúrgica con resultado satisfactorio la señora Olga Colombia Monzon de Silva.

Fallecimientos

El 30 de Enero ppdo. falleció en Concepción la señora Florentina del Campo de Sanhueza, que por espacio de varios años residió en este pueblo, por lo que su fallecimiento ha sido hondamente lamentado entre sus relaciones.

Presentamos a sus familiares y en especial al señor Roque Zúñiga, nieto de la extinta, que se encuentra radicado en Coelemu, las expresiones de nuestra más sentida condolencia.

Su fallecimiento viene a enlutar distinguidos hogares de Lota, Concepción y Santiago.

—El 18 de Enero falleció en ésta el conocido joven don Oscar Leal Espinoza, enlutando hogares de Lota, Santiago y Puerto Montt.

Presentamos a sus familiares, nuestra sentida condolencia.

Ultimamente han fallecido en ésta los siguientes operarios del Establecimiento, haciendo llegar a sus familiares nuestra condolencia:

—Don Martín del C. Valdés Garcés, operario de Población.
—Don Justo Pastor Vásquez, estibador de Embarque.
—Don Juan García Gajardo, operario del Chiflón.
—Don José Aravena Zambrano, operario del Pique Grande.
—Don Juan Bta. González Cuevas, operario del Pique Grande.
—Don Félix Gallegos Alarcón, operario del Embarque.
—Don Antolín Fernández Fernández, operario del Pique Grande.
—Don Anatolio Valenzuela Oñate, operario de Población.
—Don Jorge Sáez Olivares, operario del Chiflón.
—Don Moisés Ruiz Pérez, contratista del Chiflón.
—Don Martín Parra Rios, operario de la Secc. Población.
—Don Fernando Menanteaux, operario del Pique Grande.

Nacimientos

Ha venido al mundo una hijita del señor Félix Gavilán y d la señora Irma Almendra de Gavilán.

—Ha nacido Juan José, hijo de don Juan Figueroa Cotar y de la señora Elba Retamal de Figueroa.

—Una hijita del señor Antonio Arbulú y de la señora Olga Goldember de Arbulú.

—Un hijito de don Eleuterio Olivares y señora Agustina Herrera de Olivares.

—Una hijita de don Mario Reyes y señora Delia Molina de Reyes.

—Una hijita de don Manuel Rodriguez y señora María San Martín de Rodriguez.

—Un hijito de don Pablo Sepúlveda y señora Paulina Garrido de Sepúlveda.

—Un hijito del señor Florentino Faúndez y señora Petronila Soto de Faúndez.

Cumpleaños

El 22 de Febrero la señorita Margarita Carrasco Galindo, ofreció en su casa habitación unas oncecomida a un grupo de sus amiguitas, con motivo de su cumpleaños.

Asistieron las siguientes señoritas: Margarita Carrasco, Herminia Carrasco, Berta Alvarez, Luz Aburto, Elena Jara, Berta Espinoza, María Muñoz, Sara Valenzuela, Eliana López, Irma Pérez de Arce, Cristina Lorca, Tila Hernández, Teresa e Ivonne Vargas.

Señoras: Luzmira de Carrasco, Eliana de Herreros y Carmen de Vargas.

Viajeros

Estuvo en ésta don Pedro 2.° Leal Espinoza.

TEATRO DE LA COMPAÑIA

Programación para el mes de Marzo de 1944

Domingo 5.—"SUCEDIO AYER". Gran estreno mejicano por Dolores del Rio. Noticiario Fox, actualidades, sinopsis, etc. — Platea $ 4.— Galería $ 1.40.

Martes 7.—"CASI UN SUEÑO". Gran reestreno por María Duval, y "EL CANADA DE HOY", descriptiva. Noticiario Metro, etc. — Plate $ 4.— Galería $ 1.40.

Miércoles 8.—"POLITICOS CON FALDAS". Estreno cómico por la familia Higgins, y "LA DERROTA DEL DRAGON", 1.ª función de la gran serial. — Platea $ 3.— Galería $ 1.40.

Jueves 9.—"ORA PONCIANO". Grandioso reestreno mejicano por Chaflán, Chato Ortín, Lorenzo Barcelata y Consuelo Frank. Noticiario, etc. Platea $ 4.— Galería $ 1.40.

Viernes 10.—"MIL ESTUDIANTES Y UNA MUCHACHA". Grandioso estreno mejicano por Joaquín Pardaves y Marina Tamayo. Noticiarios, actualidades, etc. — Platea $ 4.— Galería $ 1.40.

Sábado 11.—"LA EXTRAÑA MUERTE DE ADOFO HITLER". Grandioso drama de actualidad guerrera, y "EL MISTERIO DE LAS SELVAS", fin. — Platea $ 3.— Galería $ 1.40.

Domingo 12.—"TRIUNFO SUPREMO". Gran estreno Warner Bross por James Cagney, Joan Leslie y Walter Hudson. Noticiario, actualidades, etc. — Platea $ 4.— Galería $ 1.40.

Lunes 13.—"TRIUNFO SUPREMO". Grandioso reprise por James Cagney, Joan Leslie y Walter Hudson. — Platea $ 4.— Galería $ 1.40.

Martes 14.—"BARRIO JAPONES". Gran estreno Fox por Brenda Joice y Preston Foster. Noticiario Metro, actualidades, etc. — Platea $ 4.— Galería $ 1.40.

Miércoles 15.—"RITMOS MONTAÑESES". Gran estreno cow-boy por Gene Autry, y "LA DERROTA DEL DRAGON", 2.ª función. — Platea $ 3.— Galería $ 1.40.

Jueves 16.—"EN LA VIEJA CALIFORNIA". Gran estreno de aventuras por John Wayney Binnie Barness. Noticiario Universal, actualidades, etc. — Platea $ 4.— Galería $ 1.40.

Viernes 17.—"UNA CABAÑA EN LAS NUBES". Gran estreno G. M. por E. Walters-Rochester. Noticiarios, actualidades, etc. — Platea $ 4.— Galería $ 1.40.

Sábado 18.—"NARIGON ANTES QUE NADA". Estreno cómico por H. Herbert, y "AGENTES SECRETOS DEL ESPACIO", 1.ª función, por La Pandilla. — Platea $ 3.— Galería $ 1.40.

Domingo 19.—"CAPITAN VENENO". Gran estreno super cómico por Luis Sandrini. Noticiario Fox, actualidades, etc. — Platea $ 4.— Galería $ 1.40.

Lunes 20.—"CAPITAN VENENO". Gran reprise argentino por Luis Sandrini. Actualidades, etc. — Platea $ 4.— Galería $ 1.40.

Martes 21.—"LOS MARTES ORQUIDEAS". Gran reestreno arjentino por Enrique Serrano y Mirta Legrand. Noticiario Metro, actualidades, etc. Platea $ 4.— Galería $ 1.40.

Miércoles 22.—"LA CUEVA SECRETA". Estreno de aventuras por Roy Rogers, y "LA DERROTA DEL DRAGON", 3.ª función. — Platea $ 3.— Galería $ 1.40.

Jueves 23.—"NOCHES DE RONDA". Grandioso estreno mejicano por Ramón Armengol, Antonieta Pons y Susana Guizar. Noticiario Universal, etc. — Platea $ 4.— Galería $ 1.40.

Viernes 24.—"NOCHES DE RONDA". Gran éxito de la super mejicana por Ramón Armengol, Antonieta Pons y Susana Guizar. Noticiarios, etc. Platea $ 4.— Galería $ 1.40.

Sábado 25.—"EL ENEMIGO INVISIBLE". Estreno de aventuras por Don Terry, y "AGENTES SECRETOS DEL ESPACIO", 2.ª función. — Platea $ 3.— Galería $ 1.40.

Domingo 26.—"FUGITIVOS DEL INFIERNO". Grandioso estreno Warner por Errol Flyn, Ronald Reagan y Nancy Coleman. Noticiario Fox y actualidades. — Platea $ 4.— Galería $ 1.40.

Lunes, 27.—"FUGITIVOS DEL INFIERNO". Gran éxito por Errol Flyn, Ronald Reagan y Nancy Coleman. Actualidades, etc. — Platea $ 4.— Galería $ 1.40.

Martes 28.—"MIL ESTUDIANTES Y UNA MUCHACHA". Gran reestreno mejicano por Joaquín Pardavez y Marina Tamayo. Noticiario Metro G. M. — Platea $ 4.— Galería $ 1.40.

Miércoles 29.—"RECATE AUDAZ". Gran estreno Republic por Donald Barry, y "LA DERROTA DEL DRAGON", 4.ª función. — Platea $ 4.— Galería $ 1.40.

Jueves 30.—"ALGUIEN HABLO". Gran estreno dramático de amor y sacrificio por los astros ingleses Phillip Friend y Nova Pilbeam. — Platea $ 4.— Galería $ 1.40.

Viernes 31.—"JULIA LA IMPOSIBLE". Gran estreno Metro G .M. por Ann Sothern y Melvyn Douglas. Actualidades, etc. — Platea $ 4.— Galería $ 1.40.

EFEMERIDES NACIONALES

1.°—1844.—Se ordena la creación de una Escuela náutica en Ancud, para oficiales de mar y pilotos, la cual entra en funciones el 20 de Enero de 1850.

5—1818.—El pueblo de Santiago, sin distinción de clases ni categorías, hace entrega voluntaria de sus objetos de plata labrada y alhajas, para contribuir al sostenimiento del ejército, que en esos momentos lucha por la Independencia Nacional.

6—1811.—La Junta de Gobierno decreta el envío de 400 soldados como auxilio a la ciudad de Buenos Aires, para ayudar a los patriotas argentinos.

7—1849.—Se funda la Academia de Pintura de la Universidad.

14—1818.—En la Catedral de Santiago se proclama a la Virgen del Carmen, patrona del Ejército de Chile.

15—1814.—Se decreta por primera vez el servicio militar obligatorio.

23—1879.—Se libra en Calama el primer encuentro, aunque en reducidas proporciones, entre el Ejército chileno y las fuerzas bolivianas. Esta acción ha sido llamada el bautismo de fuego de las tropas chilenas en la Guerra del Pacífico.

LA ENVIDIA

Pecado que todo lo prostituye, mal que todo lo corrompe, epidemia que todo lo contagia, peste que todo lo aniquila, vicio que todo lo inmoraliza, ruindad que todo lo empequeñece, enfermedad que todo lo mata, **es la envidia**; nada tan cobarde, nada tan infernal. El individuo no duerme, no reposa, no disfruta, es el más desventurado de los hombres; jamás se sacia; no hay dicha que le alegre, bien que le satisfaga, éxito que le consuele; esperanza que le mantnga; odia a la humanidad; la felicidad de sus semejantes es para él un tormento sin fin; las risas de los demás son flechas que le atraviesan su corazón de hiena; si pudiera destruiría todo lo existente con sus ojos extraviados, descompuestos y voraces.

Un envidioso causa más víctimas que todos los criminales.

Por envidia se roban y aniquilan las naciones, se matan los hermanos, se escarnece al bueno, se veja al honrado, se insulta al mártir, se posterga al genio, se olvida al héroe, se calumnia al generoso.

Por la envidia se hace todo lo malo; sin su influjo la humanidad podría ser mucho más feliz.

DAMAS DE LOTA

Permanentes, Manicure, Peinados al agua y Marcel

ATENCION ESMERADA E HIGIENE ABSOLUTA

Máquinas modernas

BAJO MERCADO — LOTA ALTO

ERNESTINA F. DE PARRA

Diplomada en la Escuela Politécnica "Diaz Gascogne" - CONCEPCION

CRONICA LOCAL

Dentro del mayor entusiasmo celebró la "Semana Eléctrica" el Deportivo "Electricistas Unidos"

Resultado de los torneos verificados. - Nueva Directiva para 1944. Paseo efectuó a Colcura.

Los tres conjuntos de básquetbol de "Electricistas Unidos" que actuaron durante la "Semana Eléctrica".

Tal como lo habíamos anunciado en nuestra edición anterior, el Deportivo "Electricistas Unidos" celebró dentro del mayor entusiasmo su "Semana Eléctrica", conforme al programa que para este efecto se había elaborado, en conmemoración a su nuevo aniversario.

Básquetbol.—Siguiendo el orden del programa, se verificó el campeonato interno de básquetbol, adjudicándose el primer lugar el equipo "Luis Aburto", capitaneado por el jugador Roberto Ramírez, el segundo lugar lo ocupó el equipo "Kinkón", del que es capitán Abdón Rogel, y el tercer lugar le correspondió al equipo "Hormiga", capitaneado por Roberto Monsalves.

Palitroque.—El torneo de palitroque lo ganó Manuel Salazar, 2.° Roberto Ramírez y 3.° Abdón Rogel.

Fútbol.—La competencia de fútbol entre la Planta y Superficie, resultó en empate a un goal, después de un partido sumamente reñido y donde se vieron buenas jugadas por ambos lados.

Paseo a Colcura.—Se eligió el lindo paraje de Colcura, en la parte denominada "Los Aromos", poniéndose término con este paseo a la "Semana Eléctrica". Se dieron cita en este lugar todos los socios, dispuestos a pasar un día de campo, en donde se desarrollaron varios números deportivos, como ser, tirar la cuerda, partidos de fútbol, rayuela, etc., etc.

En la prueba de "tirar la cuerda" ganaron los solteros a los casados".

En el momento oportuno se procedió a repartir los premios a los vencedores de las distintas pruebas verificadas, habiendo en esta ocasión el Presidente Honorario don Lorenzo Muñoz, el Presidente efectivo don Abdón Rogel y el socio don Caupolicán Retamal, quienes se refirieron al significado que tenía esta Semana en conmemoración al año más de vida del club.

En resumen, la "Semana Eléctrica" dejará gratos recuerdos entre sus componentes, por la buena organización que hubo y por el entusiasmo que en todo momento reinó entre sus asociados.

Nuevo Directorio para 1944.—El Directorio elegido para el presente año quedó formado como sigue:

Presidente honorario, señor Lorenzo Muñoz.

Presidente efectivo, señor Abdón Rogel (reelegido).

Secretario, señor Pedro Medina.

Tesorero, señor Carlos Lagunas.

Directores, señores: Roberto Monsalves y Oscar Llanos.

Capitán 1.° equipo, señor Roberto Ramírez.

Capitán 2.° equipo, señor Abdón Rogel.

Capitán 3.° equipo, señor Roberto Monsalves.

Equipo "Kinkón" de Electricistas Unidos, que se clasificó segundo en la competencia interna.

Depósito de Cia. Cervecerías Unidas

En esta época de calor, nada más indicado que una exquisita

Pilsener de la Cia. Cervecerías Unidas.

Pídala a su distribuidor autorizado:

FRIXIA DE VERA

Cousiño 571 — LOTA — Teléfono 29

Instituciones que cambian Directorio

CLUB DE TIRO AL BLANCO "LUIS COUSIÑO"

En reunión general de socios celebrada el 6 de Febrero, se procedió a renovar el Directorio que regirá los destinos de este Club para el año 1944, el que quedó formado como sigue:

Directorio Honorario:

Presidente, señor Santos L. Medel B.

Vicepresidente, señor Juan Perfetti (reelegido).

Director, señor Milton Quiroga.

Directorio efectivo:

Presidente, señor Gustavo Salazar S.

Vicepresidente, señor Lorenzo Hernández.

Secretario, señor Emiliano Aravena S.

Prosecretario, señor Avilio Salgado.

Tesorero, señor Carlos Uribe (reelegido).

Protesorero, señor Juan Zúñiga.

Directores, señores: Juan Soto, Francisco Hernández, Miguel Quijada, Raúl Arellano y Gaspar Mora.

Capitán, señor Arturo Maldonado.

Vicecapitán, señor Carlos Perales.

Delegado ante Asociación Provincial, señor Jesús Cuesta (reelegido).

Comisión Revisora de Cuentas, señores: Juan Soto, Manuel Arévalo y José Rains.

CLUB DE CAZA Y PESCA "EL CONDOR"

Este Club procedió recientemente a elegir el nuevo Directorio para el año 1944, el que quedó formado como sigue:

Presidente, señor Francisco Hernández.

Vicepresidente, señor Federico Villa Pérez.

Secretario, señor Juan Marín Ceballos.

Prosecretario, señor Benedicto Escares Ulloa.

Tesorero, señor Víctor Durán.

Protesorero, señor Juan Mella Mella.

Directores, señores: Esteban Fuentes, Samuel Riquelme, Electerio Lagos, Luis Novoa, Celedonio Neira y Juan Silva.

Capitanes, señores: Armando Toloza y Celedonio Neira.

Porta-estandartes, señores: Juan Mella y Luis Novoa.

Revisores de Cuentas, señores: Lorenzo Hernández, Leonidas Basso y Benedicto Escares Ulloa.

1.° DE MAYO F. C.

Este Club ha elegido el siguiente Directorio para el presente año:

Presidente honorario, señor Oscar Victtoriano.

Presidente efectivo, señor Oscar Ruiz.

Secretario, señor Segundo Riffo.

Tesorero, señor Manuel Andaur.

Directores, señores: Raúl Bustos y Luis Torres.

Capitán 1.° equipo, señor Raúl Bustos.

Capitán 2.° equipo, señor Ismael Bello.

R. URRIOLA B.

Practicante Autorizado

Pabellón 26 Casa 11

Inyecciones y Curaciones según prescripción médica

Atiende particularmente a domicilio

Cálido homenaje de recibimiento se tributó a Delegación de Oficiales de la Real Policía Montada del Canadá

Acompañaba a la Delegación el Intendente Supl. de la Provincia señor Oscar Emhart V., General de Carabineros señor Domingo Pizarro y altos Oficiales del Cuerpo. - Altos Jefes de la Compañía los esperaban a su arribo. - Visita a los Piques, Cerámica y Parque. - Almuerzo en el Casino de Lota Alto. - Presentación Ecuestre en el Estadio. - Detalles.

La Delegación de Oficiales de la Real Policía Montada del Canadá integrada por el Coronel Mr. Henry Hill y Capitán Mr. Phillips Hoobs, acompañados de comitiva, en su jira a través del país, estuvo de visita en este pueblo, siendo recibidos a la entrada del Parque por el Administrador General de la Compañía, señor Arnoldo Courard, Sub-Administrador General señor J. Isidro Wilson, Jefe del Departamento de Bienestar señor Octavio Astorquiza y Administrador de Bosquez y Fundos señor David Robertson, quienes luego de presentarles los saludos del personal de la Compañía y de darles la bienvenida, condujeron a los visitantes a visitar el Castillo y recorrer el Parque, visitando la tumba de don Carlos Cousiño.

Visita al Pique "Carlos Cousiño"

Momentos después la comitiva se dirigió a visitar el Pique "Carlos Cousiño". En dicho lugar el Administrador General, señor Arnoldo Courard, dió a conocer a los Oficiales Canadienses y autoridades que los acompañaban el funcionamiento del Pique.

Almuerzo en el Casino de Lota Alto

Terminada la visita al Pique, los Oficiales Canadienses y Comitiva, fueron invitados al almuerzo que se sirvió en el Casino de Lota Alto.

A esta manifestación, asistieron además de los Oficiales Canadienses, el Intendente suplente de la Provincia señor Oscar Emhart V. y comitiva, Administrador General señor Arnoldo Courard, Sub-Administrador General señor J. Isidro Wilson, Jefe de Bienestar señor Octavio Astorquiza, Jefes de Secciones, General de Carabineros don Domingo Pizarro, Prefecto Jefe de Concepción, Coronel don Rodolfo Piderit, altos Jefes y Oficiales del Cuerpo de Carabineros, periodistas, etc.

Ofreció esta manifestación, el Administrador General señor Arnoldo Courard, quien en una conceptuosa improvisación manifestó lo siguiente:

"Al ofrecer esta manifestación a los miembros de la Real Policía Montada del Canada quien hoy nos visitan, quiero decirles que la Compañía Carbonífera e Industrial de Lota se siente realmente orgullosa de tenerlos en su mesa, como representantes de una institución de la cual se siente orgulloso el Canadá y Chile y que recorren nuestro país, como huéspedes de honor del Cuerpo de Carabineros.

Después se refirió al honor de contar con la asistencia del General de Carabineros don Domingo Pizarro, del señor Intendente de la Provincia don Oscar Embhart y de las caracterizadas personas que en esos momentos se encontraban presentes, a quienes deseó una grata permanencia en Lota Alto".

Contesta el Coronel Mr. Henry Hill

Inmediatamente después de las palabras del señor Courard, que fueron objeto de calurosos aplausos, contestó el Coronel Mr. Henry Hill, quien dijo más o menos lo siguiente:

"Quiero hacer llegar en mi nombre y en el del Capitán Mr. Phillips Hoobs, mis más sinceros agradecimientos a esta Compañía Carbonífera, que en forma tan cariñosa nos ha invitado a visitarla. En ella hemos visto y comprendido que conocemos ahora la Mina más grande de Chile. En esta visita hemos recibido una grata impresión de lo que representa la industria en este gran país que se llama Chile y ha sido para nosotros muy instructiva, especialmente en lo que se refiere a la forma de trabajo del Establecimiento.

Sólo puedo agregarles que en estos momentos sentimos un gran honor al concurrir a una manifestación de esta importancia y a la cual han asistido los más altos representantes de las autoridades civiles, militares y de Carabineros de la Provincia y nuestro representante ante nuestra Legación en Santiago. El Coronel Mr. Henry Hill fué muy aplaudido y felicitado al término de su discurso.

Visita a la Cerámica

Terminada esta manifestación, la comitiva se dirigió, acompañados de los Jefes de la Compañía a la Cerámica, donde conocieron las principales Secciones, como Decoraciones y Vajillería Artística, donde fueron recibidos por los Jefes de Secciones señorita Gertrud Federer y señor Juan Binieck. En la Sección Vajillería los Oficiales Canadienses y autoridades que los acompañaban, fueron objeto de obsequios, consistentes en artísticas figuras de loza.

En el Estadio

Luego de haber terminado de visitar las Secciones más importantes del Establecimiento, la comitiva se dirigió al Estadio de la Compañía, donde la Comisaría de Lota había programado, en colaboración con Carabineros de Coronel, un concurso ecuestre.

El programa que se realizó fué el siguiente:

Presentación en línea del "cuadro verde", gimnasia ecuestre, jinetes separados sobre la grupa de dos caballos y carga de caballería, presentación de la Sección la "V" de la victoria; cruzada de lanzas, salto sobre obstáculos vivos, parada india, etc.

Al finalizar las diferentes pruebas, que fueron muy aplaudidas por los miembros de la Real Policía Montada, el Coronel Mr. Henry Hill pidió el General señor Domingo Pizarro, le diera la oportunidad de felicitar a los oficiales que estuvieron a cargo de la dirección de las pruebas, tenientes señores Guillermo Withle y Darío Contreras, como también al personal de tropa, por la magnífica presentación. Fué así como la comitiva se dirigió al centro de la cancha, donde la tropa los esperaba correctamente formada. El Coronel Mr. Hill, se dirigió a la tropa, por intermedio del intérprete, teniente señor Gustavo Jara, manifestándoles que sentía un placer y un orgullo a la vez, de estar frente a jinetes cuya destreza pone muy en alto al Cuerpo de Carabineros de Chile.

Importante reunión celebró el Centro Femenino "Patria y Hogar"

La Presidenta del Centro señora Blanca Orellana dió cuenta de la labor desarrollada durante el año.- Acto conmemorativo en celebración 19o. aniversario.

Directorio del Centro Femenino "Patria y Hogar", acompañado de la señorita Visitadora Social del Establecimiento.

El Centro Femenino "Patria y Hogar" celebró últimamente una importante reunión general, con el objeto de elegir el nuevo directorio para el presente año, como asimismo para dar cuenta de la labor desarrollada durante el año 1943.

Entre las actividades desplegadas durante el año, figura la organización del Centro de Modas, dirigido por la señorita Cristina Astorquiza, Curso de Economía Doméstica dirigido por la señora Emma de Vilugrón, curso de instrucción para socias analfabetas dirigido por la Visitadora Social, señorita Irene Arratia V. y Curso de Música por un profesor especialmente contratado en Concepción.

Además la señora Presidenta dió cuenta de varias adquisiciones efectuadas para el Centro.

A fin de celebrar dignamente el término del año y para estrechar más los vínculos entre sus asociados, el "Patria y Hogar" celebró una significativa fiestecita el Sábado 12 de Febrero, a la que concurrieron, especialmente invitados, delegaciones de otras sociedades congéneres.

Finalmente la señora Presidenta, doña Blanca Orellana, dió los más expresivos agradecimientos al señor Jefe del Departamento del Bienestar, don Octavio Astorquiza, quien en todo momento estuvo atento a las necesidades del Centro, ya que éste contribuye a elevar el nivel cultural y de mutua ayuda entre sus asociadas, desarrollando una amplia labor societaria.

Asimismo, agradeció la desinteresada labor que ha desarrollado la señorita Cristina Astorquiza, aportando sus conocimientos en beneficio de la Sociedad. Tuvo términos de gratitud para la consejera de la institución, Visitadora Social, señorita Irene Arratia V., quien en todo momento ha estado atenta a las labores del Centro.

Todo un éxito resultó la "Noche Veneciana" y "Noche de Carnaval" en celebración del Día del Pescador

La "Noche Veneciana" y la "Noche de Carnaval" con que el Sindicato de Pescadores de Lota celebro el "DIA DEL PESCADOR" los días 26 y 27 de Febrero, resultaron todo un acontecimiento, ya que el público supo responder en buena forma al espectáculo novedoso que se le brindaba.

Regio golpe de vista presentaba el Muelle por su regia iluminación, como igualmente la isla flotante con su pista de baile.

El buen conjunto "Cuchún" contribuyó a dar mayor realce a esta festividad ejecutando las más escogidas piezas de su repertorio que hicieron las delicias de los amantes del baile.

Es por demás halagador que el público sepa apreciar los desvelos que se gastan en organizar estas festividades y más en este caso, por el hecho de que los fondos que se han recolectado se emplearán en los trabajos de urbanización que se están efectuando en la Población Pesquera.

Notable mejoría de salud ha experimentado en la capital don Pedro Cabezas Ortiz

Por noticias que se han recibido de la capital, se hace saber a los numerosos amigos con que cuenta entre nosotros don Pedro Cabezas Ortiz, que ha experimentado una notable reacción en la enfermedad que le afecta, por lo que los médicos que le tienden esperan que muy pronto entre el período de una franca mejoría.

Certamen interno tuvo el Club de Tiro al Blanco "Luis Cousiño"

Reunión general celebró el 6 de Febrero dando cuenta marcha del Club durante 1944

Participantes en el torneo interno del Club de Tiro al Blanco "Luis Cousiño".

El Club de Tiro al Blanco "Luis Cousiño" celebró una importante reunión general el 6 de Febrero con el objeto de dar cuenta de la marcha del Club durante el año 1943, como asimismo del movimiento de Tesorería.

MOVIMIENTO DE TESORERIA

Saldo de 1942.....	$ 369,95
Entradas en 1943.....	5,253.—
Total entradas....	$ 5,622.95
Salidas generales 1943	3,893,90
Saldo en Caja p. 1944..	$ 1,729.05

CERTAMEN INTERNO

El resultado del certamen interno fué el siguiente:

Primera Categoria

	Puntos
1.°—Juan Soto	46
2.°—Jesús Cuesta	45
3.°—Eduardo Varas	43
4.°—Gustavo Salaazr	42

Segunda Categoria

	Puntos
1.°—Juan Zúñiga	44
2.°—Feliciano Neira	41
3.°—Francisco Neira	39

Tercera Categoria

	Puntos
1.°—Raúl Arellano	39
2.°—José Toloza	35
3.°—Juan Silva	33

Directorio del Club de Tiro al Blanco "Luis Cousiño".

Se ha formado en Lota el Comité de Defensa Civil

Lo preside el Alcalde Subrogante, don Horacio Arce. Tienen representación todas las actividades lotinas.

En cumplimiento al Decreto Supremo N.° 1,700 de 30 de Marzo de 1943, recientemente se ha formado en este pueblo el Comité de Defensa Civil, el que tiene por delante importantes deberes cívicos que desarrollar en íntima colaboración con Carabineros de Chile, Cuerpo de Bomberos y Cruz Roja.

El Comité quedó formado de la siguiente manera:

Presidente, señor Heraclio Arce, Alcalde subrogante.

Vicepresidente, señor Eleuterio Caro, Subdelegado.

Primer Vocal, señor Armando Valderrama, Mayor de Carabineros.

Vocal médico, Dr. señor Oscar Espinosa L., nombrado por S. Gobierno.

Vocal bombero, señor Jorge Barra, Superintendente del Cuerpo de Bomberos de Lota.

Vical ingeniero, señor Alejandro Kreisel, Ingeniero Aguas Potable.

Vocal arquitecto, señor Eduardo Carrasco, Ingeniero Arquitecto Población Nueva.

Vocal femenino, señora Isabel Valenzuela de Concha, Directora Escuela de Mujeres N.° 8.

Vocal de Trabajadores, señor Marcelino Gajardo, Secretario C. T. Ch.

Vocal mutualista, señor José A. Toledo, Presidente Sociedad Unión Obreros Mineros.

Vocal Cruz Roja, señorita Guillermina Mercado, Cruz Roja Sindicato Minero.

Tesorero, señor Pedro García, Comerciante.

Secretario, Sr. Fernando Fuentes Torres, Corresponsal "La Patria".

Visitadora, señorita Florencia Bosshardt, Visitadora Social Seguro Obrero.

El Sr. Luis Parra agradece atenciones profesionales de los Doctores señores Oscar Espinosa L. y Alfonso Ruiz del Río

Hasta nuestra redacción ha llegado el señor Luis A. Parra S., quien nos solicita en forma especial, hagamos públicos sus agradecimientos a los distinguidos facultativos doctores señores Oscar Espinosa L. y Alfonso Ruiz del Río, por la oportuna intervención quirúrgica a que fué sometido, con resultados por demás satisfactorios.

Al mismo tiempo, nos pide hacer extensivos estos agradecimientos a la Administración del Hospital y personal docente.

Cumplimos gustosos el encargo del señor Parra.

Agradecimientos

Don Custodio Gómez Soto, que trabaja de contratista en el Pique Grande, da por nuestro intermedio sus sinceros agradecimientos a los doctores señores Oscar Espinosa L., Alfonso Ruiz y Manuel Díaz, por las atenciones profesionales prestadas a raíz de la intervención quirúrgica a que fué sometido, con resultados por demás satisfactorios.

Hace extensivos estos agradecimientos al personal administrativo y secundario del Hospital del Establecimiento.

Don Antonio Fredes Sáez, que trabaja en Cerámica, hace llegar sus expresiones de gratitud a los doctores señores Alfonso Ruiz y Manuel Díaz, por el éxito de la operación a que fué sometido por estos distinguidos facultativos.

Al mismo tiempo agradece al personal del Hospital por las atenciones prestadas durante el tiempo que permaneció hospitalizado.

Don Nicolás Ruiz, que trabaja de mensajero en la Sección Población, da sus más sinceras expresiones de gratitud a los doctores señores Oscar Espinosa L. y Alfonso Ruiz, por el éxito de la intervención quirúrgica a que fué sometido por estos facultativos.

Hace extensivos agradecimientos al personal del Hospital del Establecimiento por las atenciones que se le prodigaron durante su permanencia en el Hospital.

Don José I. Muñoz de la Fuente, que trabaja en la Sección Construcciones, da sus más sinceros agradecimientos al doctor señor Manuel Díaz, por la feliz intervención quirúrgica a que fué sometida su hija doña Graciela Muñoz Véjar.

Al mismo tiempo nos encarga dar sus agradecimientos al personal del Hospital y en especial a la enfermera señorita Inés Cuevas Suazo, por las esmeradas atenciones prestadas durante su permanencia en el Hospital.

Don Manuel J. Quiero Alarcón, empleado del Pique Alberto, agradece por nuestro intermedio al doctor señor Oscar Espinosa L., por la feliz intervención quirúrgica a que fué sometido, con resultados por demás satisfactorios.

Hace extensivos estos agradecimientos al demás personal del Hospital, por las atenciones de que fué objeto durante su permanencia en él.

Don Pedro 2.° Leal Paredes y familia, mayordomo del Pique Alberto, nos encarga dar sus agradecimientos a todas las personas que se sirvieron acompañar en los funerales de su querido hijo don Oscar Leal Espinoza (Q. E. P. D.), como igualmente a todas las personas que se sirvieron enviar ofrendas florales.

Agradece especialmente la concurrencia de la Brigada de Boy Scouts de Lota.

Don Lisandro Benavente Villalobos, nos pide hacer llegar sus más sinceros agradecimientos a los doctores señores Oscar Espinosa L. y Alfonso Ruiz del Río, por su oportuna y valiosa intervención en la delicada intervención quirúrgica a que fué sometido en el Hospital de la Compañía.

Asimismo desea hacer extensivos estos agradecimientos a la señora Administradora de dicho establecimiento y personal.

Don Faustino Retamal Santibáñez, voluntario de la Segunda Compañía de Bomberos, ha fallecido en ésta.-Funerales

Después de una corta enfermedad ha fallecido en esta localidad el conocido joven don Faustino Retamal Santibáñez, que pertenecía a la Segunda Compañía del Cuerpo de Bomberos "Matías Cousiño".

Sus funerales se verificaron el 23 de Febrero, saliendo el cortejo de su casa habitación, oficiándosele un responso en la Iglesia Parroquial de Lota Bajo. Se hizo representar la totalidad de los voluntarios de la Segunda Compañía y delegaciones de la 1.ª y 3.ª Compañía y numeroso acompañamiento.

En el cementerio despidió el duelo a nombre de la 2.ª Compañía, el voluntario don Enrique Alveal Almendra.

Casas aseadas y balcones floridos

CASAS ASEADAS

Premio extraordinario: (aparador).—Don Carlos Pereira Aravena, contratista del Chiflón; vive con su espaso doña Delmira Jara Oñate y 6 hijos en Pabellón 50, casa 36.

Primer premio.—Oscar Ortiz Rebolledo, pintor de la Sección Construcciones; vive con su esposa doña María Isabel Bustos y 5 hijos en Pabellón 22, casa 3.

Segundo premio.—Don Reinaldo Muñoz Muñoz, ebanista de la Sección Construcciones; vive con su esposa doña Enriqueta Morales y 4 hijos en Pabellón 115, casa 17.

BALCONES ADORNADOS

Primer premio.—Don Elizardo González Escares, contratista del Pique Grande; vive con su esposa doña Laura Almuna y 3 hijos en Pabellón 23, casa 5.

Segundo premio.—Don Arcadio 2.° Muñoz Espinoza, electricista de la Sección Elaboración de Maderas; vive con su esposa doña Rosa Retamal y 5 hijos en Pabellón 3 Mina, casa 3.

Erogaciones

Don Carlos R. Machuca, que trabaja en la superficie del Pique Grande, agradece por nuestro intermedio a todos sus compañeros de trabajo que en forma tan espontánea contribuyeron a la erogación que se le hizo, con motivo de encontrarse enfermo.

Los erogantes fueron:

H. Moya, $ 5.—; C. Contreras, 2.—; E. Toro, 5.—; F. Moraga, 5.—; R. Moreno, 5.—; G. Vásquez, 6.—; M. Pereira, 5.—; E. Paz, 5.—; B. Contreras, 5.—; J. Tardónez, 2.—; M. Mendoza, 5.—; H. Santibáñez, 1.—; F. Hernández, 2.—; N. Burgos, 1.—; J. Fritz, 5.—; C. Poza, 2.—; M. Torres, 3.—; F. Bello, 2.—; J. Fuentes, 3.—; J. Moraga, 2.—; J. Avilez, 2.—; O. Cuevas, 2.—; F. Vásquez, 2.—; A. Medina, 2.—; O. Muñoz, 2.—; A. Cid, 1.—; S. Hidalgo, 2.—; P. Luna, 5.—; R. Sáez, 5.—; E. Delgado, 2.—; C. Pereira, 2.—; O. Moraga, 2.—; M. Pradenas, 2.—; J. Pereira, 2.—; V. Luengo, 2.—; O. Olate, 2.—; O. Valenzuela, 2.—; J. Benavente, 3.—; D. Godoy, 3.—; L. Venegas, 3.—; C. Pereira, 2.—; Munita, 1.—; J. Moraga, 3.—; P. Flores, 2.—; R. Reinoso, 2.—; M. Jara, 3.—; O. Ceballos, 2.—; H. Santibáñez, 2.—; F. Luengo, 2.—; M. Sáez, 2.—; L. Monsalves, 2.—; J. Rojas, 2.—; P. Burgos, 2.—; J. Parra, 2.—; O. Olate, 2.—; J. Sáez, 2.—; A. Parra, 2.—; C. Barrales, 1.—; M. Torres, 2.—; M. Sanhueza, 2.—; A. Pira, 1.—; G. Carrillo, 1.—; A. González, 1.—; J. Recabarren, 1.—; F. Bernales, 1.—; R. Cruces, 1.—; L. Segura, 2.—; R. Torres, 2.—; F. Vergara, 1.—; J. González, 3.—; G. Araneda, 2.—; R. Pinto, 1.—, y R. Cabezas, 2.—

Total erogado, $ 177.— (Ciento setenta y siete pesos).

Don Julio Herrera Manríquez da sus más expresivos agradecimientos a todas las personas que se subscribieron para la erogación voluntaria con motivo del fallecimiento de su hijo don Benito del Carmen Herrera Cartes (Q. E. P. D.).

Los erogantes fueron:

L. Valencia, $ 5.—; E. Vidal, 5.—; S. Moraga, 5.—; J. Sierra, 5.—; L. Elmes, 5.—; P. Valenzuela; F. García, 2.—; J. Medina, 2.—; J. Mercedes Z., 2.—; T. Quilaten, 1.—; P. Martínez, 5.—; M. Mayorini, 5.—; H. Varela, 5.—; J. Roa, 1.—; J. Basulto, 5.—; L. Ramírez, 3.—; E. Véjar, 2.—; F. Soto, 5.—; S. Delgado, 5.—; A. Aguilera, 5.—; A. Martínez, 5.—; C. Muñoz, 1.—; B. Paz, 2.—; A. Ríos, 2.—; C. González, 1.—; A. Ramírez, 1.—; C. Espinoza, 1.—; J. Tornería, 1.—; S. Hunnil, 1.—; J. Montalva, 1.—; I. Palma, 2.—; K. Kosérak, 3.—; J. Bulnes, 2.—, y S. Rodríguez, 5.—

Total erogado, $ 106.— (Ciento seis pesos).

La familia de don Pedro Meza Alvarado (Q. E. P. D.), nos encarga dar sus agradecimientos a todos sus compañeros de trabajo de la Sección Maestranza que contribuyeron a la erogación efectuada a su favor.

Los erogantes fueron:

Caldereria: A. Molina, $ 10.—; H. Molina, 10.—; P. Aguilera, 10.—; O. Sepúlveda, 5.—; A. Salazar, 5.—; A. Riquelme, 5.—; J. Olivares, 5.—; A. Sepúlveda, 5.—; M. Oróstica, 5.—; A. Hernández, 5.—; J. Ramírez, 5.—; P. Lagos, 5.—; J. Ruiz, 5.—; O. Lepe, 5.—; M. Solís, 5.—; G. Parra, 5.—; M. Muñoz, 5.—; J. Torres, 5.—; V. González, 5.—; V. Bello, 5.—; F. Romero, 5.—; D. Fuentealba, 5.—; G. Cuevas, 5.—; C. Olivera, 5.—; E. Villegas, 5.—; O. Márquez, 5.—; N. Cisternas, 2.—; M. Sanhueza, 3.—; J. Mardones, 3.—; L. Lépez, 2.—; A. Dumont, 2.—; C. Geerehns, 2.—; A. Fuentes, 5.—; P. Orella, 5.—; L. Cid, 5.—; A. Vega, 5.—; O. Ortiz, 5.—; B. Contreras, 3.—; M. Osses, 3.—; L. Garay, 5.—; D. Aravena, 2.—; U. González, 5.—, y S. Manríquez, 5.—

Herrería: L. Mellado, $ 5.—; I. Belmar, 2.—; T. Toledo, 2.—; S. Bizama, 2.—; M. Recabal, 2.—; A. Villarroel, 2.—; J. Monsalves, 2.—; O. Vera, 2.—; V. Ríos, 1.—; J. Ramírez, 1.—; C. Arce, 1.—; J. Villarroel, 1.—; F. Briones, 3.—; Z. Ortiz, 1.—; O. Lorca, 1.—; H. Fuentes, 1.—; J. Orellana, 2.—; A. Vilches, 2.—; B. Ruiz, 2.—; A. González, 1.—; F. Arias, 1.—; E. Campos, 1.—; A. Delgado, 1.—; M. Luengo, 1.—; S. Sanzana, 1.—

Carrocería: C. Varela, $ 10.—; M. Cordero, 2.—; J. Toledo, 2.—; C. Molina, 2.—; P. Barra, 2.—; B. Bizama, 1.—; M. Ibacache, 2.—; M. Lizama, 1.—; R. Herrera, 1.—

Mecánica: W. Melgoza, $ 5.—; V. Fernández, 2.—; L. Moraga, 3.—; L. Campos, 3.—; V. Villarroel, 3.—; E. Aravena, 5.—; G. Negrete, 3.—; L. Cifuentes, 5.—; C. Moscoso, 5.—; M. Parra, 2.—; L. Sotomayor, 3.—; L. Rodríguez, 3.—; H. Silva, 2.—; J. Bahamonde, 2.—; J. Alvarez, 2.—; S. Johnson, 5.—; O. Sáez, 2.—; E. Aravena, 3.—; D. Figueroa, 10.—; L. Villalobos, 3.—; J. Vásquez, 2.—; P. Gutiérrez, 10.—; H. Bobadilla, 2.—; T. Ramírez, 1.—; J. Briones, 2.—; A. Morales, 1.—; E. Paz, 1.—; S. Mallorini, 2.—; D. Molina, 1.—; H. Santana, 3.—; C. Urra, 5.—; J. Retamal, 2.—; J. Manríquez, 1.—; E. Mohor, 1.—; O. Ramírez, 2.—; J. Leyton, 2.—; L. Fuentes, 2.—

AVISO

A los Padres y Madres de Familia

Se les recomienda que cooperen a la educación de sus hijos, ordenándoles que cuiden el aseo de su persona y de las habitaciones, así como el exterior de las casas de la Población.

No deben rayar las murallas, ni mancharlas con tiza o pintura o lápiz.

No deben cortar ramas de los árboles, ni destruír las plantas y flores, que existen para el agrado de todos los habitantes.

No deben tirar piedras a los autos y trenes, por ser éste un acto criminal.

Hacer tales cosas revela mala educación y perjudica el porvenir del que aspira a progresar en la vida.

Fundición: J. Molina, $ 5.—; E. Velásquez, 3.—; A. Hurtado, 2.—; S. Peña, 2.—; V. Reyes, 5.—; G. Rusera, 2.—; J. Gutiérrez, 2.—; F. Gajardo, 2.—; P. Araneda, 2.—; H. Torres, 2.—; M. Núñez, 2.—; L. Kowen, 2.—; A. Manríquez, 5.—; Ignacio N., 2.—; J. Mellado, 2.—; D. Cisternas, 5.—; H. Ulloa, 1.—; M. Torres, 2.—; H. Carrasco, 5.—; L. Parra, 2.—; D. Cruces, 1.—

Soldadora: F. Fuentes, $ 3.—; P. Sanhueza, 2.—; E. Reyes, 2.—; E. Alarcón, 2.—; L. Carreño, 3.—; L. Fonseca, 2.—

Carios: M. Arriagada, $ 5.—; C. Jerez, 1.—; J. Sanhueza, 1.—; J. Rojas, 1.—; M. Henríquez, 2.—; I. Barrales, 2.—; L. Melo, 2.—; T. Luengo, 2.—; C. Jiménez, 1.—; J. Gómez, 1.—; J. Salazar, 1.—; H. Moncada, 3.—; S. Johnson, 5.—; S. López, 2.—; H. Cisternas, 2.—; M. Valencia, 2.—; J. Ramírez, 2.—; J. Bravo, 2.—; E. Véjar, 3.—; A. Lara, 2.—; J. Chamblas, 2.—; G. Cisternas, 5.—; J. Jiménez, 2.—; L. Mir, 10.—; C. Avendaño, 2.—; D. Morales, 2.—; M. Seguel, 1.—; J. Herrera, 2.—; M. Riquelme, 1.—; B. Salazar, 3.—; J. Oportus, 2.—; J. Recabal, 2.—; F. Zambrano, 2.—; C. Riffo, 3.—; F. Vigueras, 3.—; O. Sáez, 5.—; E. Delgado, 2.—; J. Cárdenas, 3.—; A. Parra, 2.—, y L. Montes, 2.—

Total erogado, $ 550.— (Quinientos cincuenta pesos).

Don Juan Guillermo Araneda, nos solicita hacer llegar sus agradecimientos a todos sus compañeros del Deportivo "Los Mosqueteros", por la erogación voluntaria efectuada a raíz de su enfermedad.

Los erogantes fueron:

D. Araneda, $ 10.—; C. Riquelme, 10.—; H. Solís, 3.—; M. Briones, 5.—; M. Fonseca, 3.—; M. Larraín, 2.—; C. Pérez, 3.—; C. Acosta, 2.—; J. Pérez, 2.—; G. Vivanco, 2.—; A. Neira, 2.—; V. 2.° Guzmán, 2.—; V. Pereira, 2.—; S. Fonseca, 1.—; N. Salgado, 2.—; L. Balestra, 1.—; H. Barría, 2.—; F. Wolff, 2.—; A. Riquelme, 5.—; J. Briones, 2.—; S. Herrera, 5.—; M. Francovich, 5.—; O. Riquelme, 2.—; J. Torres, 1.—; J. Maldonado, 4.—; Peña, 3.—; P. Lozano, 3.—; J. Acosta, 2.—; J. Andaur, 5.—; R. Robles, 2.—; S. Flores, 2.—; R. Pérez, 2.—; L. Carrasco, 2.—; A. Sepúlveda, 3.—; E. Elinaldes, 2.—; E. Villarroel, 5.—; J. Saldivia, J. Saldivia, 3.—; D. Flores, 2.—; B. Laurez, 3.—; R. Fonseca, 5.—; A. Mora, 3.—; O. Inzunza, 5.—; Elinaldes, 2.—; Alvarez, 2.—; Inostroza, 2.—

Total erogado, $ 138.— (Ciento treinta y ocho pesos).

Don Juan Guillermo Araneda, que trabaja en el Pique Grande, nos encarga dar sus más expresivos agradecimientos a todos sus compañeros de trabajo que en forma tan generosa aportaron su concurso para la erogación que se le hizo con motivo de su enfermedad.

Los erogantes fueron:

L. Carrasco, $ 5.—; E. Gómez, 5.—; M. Olaves, 2.—; J. Quiroz, 2.—; J. Aburto, 2.—; M. Sepúlveda, 2.—; T. Bravo, 5.—; S. Díaz, 5.—; J. Toro, 5.—; F. Aburto, 5.—; G. Durán, 5.—; S. Palma, 2.—; R. Vilo, 5.—; L. León, 5.—; C. Muñoz, 3.—; J. Olivares, 3.—; J. Sáez, 2.—; O. Machuca, 5.—; I. Leal, 2.—; F. Santibáñez, 3.—; J. Poblete, 2.—; R. Vergara, 5.—; J. González, 5.—; P. Muñoz, 3.—; O. Leiva, 3.—; I. Cortez, 2.—; J. Arévalo, 4.—; O. Moya, 5.—; J. B. Rosa, 4.—; O. Opazo, 2.—; V. Arévalo, 5.—; M. Escobar, 2.—; J. Zambrano, 2.—; M. Arévalo, 5.—, y J. L. Neira, 5.—

Total erogado, $ 127.— (Ciento veintisiete pesos).

Don Rolando Salvo, que trabaja en la Sección Embarque (Cancha de Carbón), hace públicos sus agradecimientos a todos sus compañeros por la generosa erogación que se le hizo, con motivo de encontrarse enfermo.

Los erogantes fueron:

Valentín Figueroa, $ 10.—; N. Recabal, 5.—; M. Durán, 5.—; J. Astete, 5.—; A. Matus, 20.—; C. Salvo, 5.—; S. Inzunza, 5.—; M. Olivares, 5.—; G. Riffo, 5.—; E. Retamal, 5.—; D. Astete, 5.—; J. León, 5.—; F. Wolff, 5.—; O. Pérez, 5.—; J. Vidal, 5.—; M. Aravena, 5.—; D. Medina, 5.—; A. Pozo, 5.—; H. Castez, 15.—, y A. Perales, 5.—

Total eorgado, $ 130.— (Ciento treinta pesos).

CURANILAHUE

Equipo de Empleados Colico Sur de Curanilahue.

Se está organizando Campeonato Regional de Futbol

Participarán seleccionados de Arauco, Lebu y Cañete.—El torneo se efectuaría los días 7, 8 y 9 de Abril próximo.

Ultimamente todos los años se ha venido efectuando un Campeonato Regional de Fútbol. En el año 1941 se efectuó en Arauco, en 1942 en Cañete y en 1943 en Lebu, correspondiéndole este año a Curanilahue como sede del Campeonato.

La Asociación de Fútbol, en colaboración con la I. Municipalidad se ha venido preocupando de este asunto. Fué así como la Asociación invitó a una reunión a los vecinos y comerciantes amantes del deporte. En dicha reunión se nombró un Comité que tendrá a su cargo la organización y realización de este torneo, quedando compuesto como sigue:

Presidente, señor Alcalde don Calixto Cartes.

Vicepresidente, señor Héctor Dupouy.

Secretario, señor Manuel Rodríguez Z.

Tesorero, señor Lucas Alberto Cuevas.

Directores, señores: Víctor Fierro, Teófilo Ortiz, Efraín Zenteno y Presidente de la Asociación señor Juan Chamorro.

El Campeonato se efectuará los días 7, 8 y 9 de Abril próximo.

El Comité en referencia se encargará de invitar a los seleccionados de Arauco, Lebu y Cañete, invitándose además a las autoridades de la región, representantes de la prensa y si es posible a delegaciones de básquetbol.

Para esto se cuenta con la cooperación de los equipos de los pueblos mencionados, porque ya que ellos han verificado esta clase de torneos, tienen la experiencia adquirida, contando además con poderosos cuadros y un entusiasmo a toda prueba. Hasta este momento nada oficial se les ha comunicado, pero cuando se impongan por la presente publicación, ya se contará con las respuestas, de seguro afirmativas.

Financiamiento

Para financiar el campeonato en cuestión, se necesitan $ 7,500.— más o menos, o sea, se tiene que contar con los medios económicos para atender a tres delegaciones de 25 hombres cada una, durante tres días; esto es, sin contar la posible delegación de básquetbol.

Se tiene ya la donación de $ 4,000.— de la I. Municipalidad de Curanilahue, lo que posiblemente se aumente, dado el entusiasmo que tienen los componentes de esta I. Corporación. Por otra parte, el señor Héctor Dupouy ha ofrecido el aporte de $ 200.—, el señor Efraín Zenteno $ 200.—; el resto se reunirá por medio de beneficios y se solicitará la cooperación de la Compañía "Colico Sur", Compañía Carbonífera e Industrial de Lota, Sindicato Minero, Comercio y particulares.

Igualmente se solicitará la donación de premios y trofeos para estímulo del torneo. Ya se tiene, aunque no en carácter oficial, el ofrecimiento de un trofeo por el señor Luis Martínez Saravia.

Por su parte, el Administrador de la Compañía "Colico Sur" ha ofrecido cerrar la cancha que posee en su Establecimiento, para poder obtener un mayor porcentaje por el capítulo de entradas.

"CLINICA DE MEDIAS"

Comercio No. 834 -:- LOTA

(Local Soc. Ilustración de Señoras)

¡Una novedad para el público lotino!

ATENCION SEÑORA, SEÑORITA:

¿Se le fué un punto a su media?... No se aflija, recurra sin pérdida de tiempo a la "Clínica de Medias" que le solucionará el problema, dejándoselas nuevas en pocos minutos.

Cuenta con modernas máquinas y personal especializado

Trabajo garantido, prontitud y esmero — Seriedad y precios módicos

NO OLVIDE:

"CLINICA DE MEDIAS"

Comercio 834 —:— LOTA

Academia de Corte y Confección "El León"

SALON DE MODAS

SABINA VEGA BUSTOS

Aníbal Pinto No. 146 — LOTA

Recibe toda clase de confecciones. — Especialidad en Trajes Sastre, Batas, Abrigos; Confecciones para Niñitas.

Absoluta seriedad y puntualidad en los trabajos, empleándose materiales de primera calidad.

Precios fuera de toda competencia.

Avisa a las modistas de la localidad que ha recibido toda clase de adornos para trajes.

Nota.—Se dan clases de Corte y Confección con facilidades de pago.

El "Unión de Obreros" ha renovado su Directorio para 1944

Adhiriéndose al movimiento para levantar el Deporte en Curanilahue, el "Unión de Obreros" ha renovado su Directorio, a pesar de llevar apenas 10 meses de actuación.

La decisión de cambiarlo se debió a que se había notado cierta negligencia de parte de él y con el asunto del Campeonato Regional a celebrarse, se necesita más que nunca desplegar el máximo de actividad.

En el momento de hacer la elección, el Presidente señor Luis Aguilera leyó la memoria correspondiente a la marcha del club durante su presidencia, dando cuenta detallada de la labor desarrollada, lamentando no haber contado en ningún momento con la cooperación de los socios de la institución.

Al referirse a los equipos, dijo que estaba orgulloso que éstos hubieran ocupado los primeros puestos en las competencias efectuadas, alcanzando la suma de $ 1,500.— en premios, durante la temporada.

En cuanto al movimiento de Tesorería, entraron $ 5,439.40 con un total de salidas de $ 4,556.20, lo que arroja un saldo en caja de $ 883.20.

Además dió cuenta de la adquisición de un amoblado de salón para la Secretaría del club.

Terminó agradeciendo a los directores que lo acompañaron y pidió cooperación para el nuevo Directorio, que quedó formado como sigue:

Presidente, señor Gaspar Inostroza A.

Vicepresidente, señor Teófilo Ortiz.

Secretario, señor Italo Urra H.

Tesorero, señor Luis Aguilera M.

Directores, señores: Víctor Véjar A., Alejandro Pérez y Juan J. Uribe.

Nuevo Directorio tiene la Asociación de Fútbol local

Existe gran interés por levantar el deporte en Curanilahue. — Otras noticias deportivas.

La Asociación de Fútbol celebró una importante reunión con todos los Directores de las clubes afiliados, siendo el principal motivo de esta reunión el de reajustar el presupuesto de premios de la temporada 1942, que la Asociación no había pagado por no haber reunido el dinero suficiente.

La Asociación tenía un presupuesto de premios de $ 3,500.—, suma que como decimos no se reunió hasta la fecha y tenía en su poder $ 2,001.—, debiendo acordar reajustar el presupuesto a la suma de $ 2,000.—

Los premios estaban fijados en dinero, pero la misma Asociación se encargaría de comprar los objetos que los clubes eligieran, para no entregar el dinero en efectivo. En consecuencia, los premios se rebajarán de un modo relativo, aceptando los clubes esta medida extrema a que se vió abocada la Asociación.

También se acordó en esta reunión cambiar el Directorio, pidiéndose la cooperación de comerciantes y vecinos entusiastas por el deporte, para que integrasen el Directorio.

Otro de los acuerdos, fué el de tratar varios puntos relacionados con el Campeonato Regional en perspectiva. Esta pasaría a una Junta o Comité y a manos de la I. Municipalidad.

Verificada la votación para elegir el Directorio de la Asociación, éste quedó elegido, lamentándose sí, que no hayan tomado parte los comerciantes ni vecinos.

El Directorio de la Asociación quedó formado como sigue:

Presidente, señor Juan Chamorro (Deportivo "Colico Sur").

Vicepresidente, señor Marcos Suazo (Deportivo Carbonífero).

Secretario, señor Manuel Rodríguez (Deportivo Unión de Obreros).

Tesorero, señor Martín Vergara (Bernardo O'Higgins).

Director, señor Arístides Cruces (Hugo Gardner).

Revisores de Cuentas, señores: Mario Vega Cortez y Teodocio Rebolledo.

El Deportivo "Colico Sur" ingresa a la Asociación de Fútbol

Este año entrará en la temporada oficial el Deportivo "Colico Sur" que ya cumplió con los requisitos reglamentarios para ingresar a la Asociación de Fútbol.

Como la mayoría de los jugadores y directores de este club pertenecían al "J. M. Balmaceda", éste tuvo que verse en la obligación de disolverse. Se están haciendo los trámites correspondientes y cuando aparezca esta noticia, seguramente este asunto esté ya finiquitado.

Agradecimiento

Don Lorenzo Muñoz Valencia, agradece al doctor señor Alfonso Ruiz, por su intervención médica en la grave enfermedad que sufrió su esposa doña Blanca Anabalón de Muñoz, gracias a la cual se encuentra completamente restablecida.

Dr. José Zemelman

Medicina interna y niños

Monsalves 141

DEPORTES

En beneficio de los damnificados del terremoto de San Juan jugaron las escuadras del "Manuel Rodríguez" y "Luis A. Acevedo"

Fué un bonito partido y se definió con la victoria del cuadro "aviador" 3X2. - Un empate habría sido el resultado lógico del encuentro. - Un sentido homenaje rindieron los clubes participantes. - El preliminar.

Bajo los auspicios de la Asociación de Fútbol de Lota, se organizó un festival deportivo para el Sábado 5 del mes recién pasado, cuyo resultado financiero era con el objeto de ir en ayuda de los damnificados de San Juan.

Nos alegramos que haya asistido tan buen número de espectadores a este programa efectuado el Sábado en la tarde a las 18 horas, a pesar de la lluvia caída durante toda la mañana.

El preliminar

Prestaron una gran cooperación los clubes particulares y es digno de aplauso esto, pues no omitieron sacrificio alguno por que se vendiera el mayor número de entradas y hasta actuaron los equipos del Independiente y el Santos Monsalve. El match estuvo bastante reñido y finalmente se resolvió con el triunfo del Monsalve que anotó un lindo tanto y que fué el de la victoria.

Homenaje a las víctimas de San Juan

Una vez terminado el preliminar, los clubes participantes, es decir el Manuel Rodríguez, Luis Acevedo, Santos Monsalves e Independiente, entraron formados correctamente a la cancha, portando una bandera argentina y otra chilena y tomando colocación en el centro se guardó un minuto de silencio como un sentido homenaje a las víctimas de tan tremendo sismo. El Orfeón del Establecimiento ejecutó una pieza fúnebre.

El Cuadro de Honor del "Luis Acevedo", que venció al "Manuel Rodríguez" 3 × 2, en un match amistoso en beneficio de los damnificados de San Juan.

El "Manuel Rodríguez" que cayó batido por Acevedo después de luchar hasta el final y sólo a última hora.

Rodríguez-Acevedo

Bajo el arbitraje del señor Máximo Carrillo, que dirigió el lance en forma muy acertada, se inició el juego. Las jugadas se suceden con más peligro de parte del Acevedo, hasta que Inzunza recibe pase de Toledo, que tira a una esquina y Villalobos no pudo detener.

El cuadro del Rodríguez emprende buenas jugadas y tiene oportunidades linda para abrir la cuenta, pero sus ágiles no están bien y pierden lamentablemente la ocasión. Acevedo mantiene un asedio por varios minutos y producto de ello es que Pradenas recibe pase de Leal y decreta el segundo tanto. El equipo del Rodríguez no pierde el entusiasmo y la defensa se multiplica ante la desorganización de su línea delantera y en un avance antes de finalizar el primer tiempo se produce un auto-goal de Salgado que devuelve la pelota a su propio arco, pero lo hace a una esquina y encuentra a Ruiz descolocado y se ha producido un goal favorable a los "guerrilleros". Se juegan algunos minutos más y terminan estos primeros cuarenta minutos. (Eso fué lo que se jugó).

En la segunda etapa el Rodríguez entró más ganoso y hace peligrosos avances ante la valla "aviadora" hasta que Audito Rodríguez logra el empate a los diez minutos de este tiempo. Este empate es recibido con grandes aplausos de la barra "guerrillera".

Desde este goal o mejor dicho del empate adelante el juego se torna más brioso por ambos bandos y el juego toma ese entusiasmo tal que hace gritar a las "barras" que se habían formado en gran número. Torres del Rodríguez pierde una oportunidad única de hacer elevar la cuenta y frente a la valla eleva lamentablemente.

Hay ganas por los dos equipos y esta etapa final gustó más por lo

El equipo del "Santos Monsalves", club particular, que venció al Independiente por la cuenta mínima.

La afición deportiva sacudió esa modorra ante la presentación de los Viejos Cracks del Colo-Colo y el Manuel Rodríguez reforzado

No menos de unas 3 mil personas asistieron al Estadio. - Se impusieron los "Viejos Cracks" 2X0. - Ivan Mayo y Carmona fueron los scorer. - Muy buenas jugadas nos exhibieron estos maestros del fútbol. - Este match se jugó el dia Martes.

El conjunto de los Viejos Cracks del Colo Colo que luciendo jugadas maestras ganaron al Rodriguez reforzado 2 × 0.

La idea de hacer partidos de fútbol en los dias de trabajo, en la tarde a las 18 horas, ha dado espléndidos resultados q prueba de ello que nuestro Estadio se ha visto marginado por miles de personas durante los grandes encuentros que hubieron en el mes recién pasado.

Ya no hay nada que hacer, pues nuestra afición sacudió esa modorra y fué al Estadio para llenarlo por completo, lo que quiere decir que responde cuando se le presentan buenos espectáculos deportivos.

Viejos Cracks del Colo Colo y Manuel Rodriguez reforzado

Eran las 18.15 horas y el árbitro señor Flores de Santiago tocó el pitazo para iniciar el juego.

El equipo de los Viejos Cracks del Colo Colo juegan con una combinación que es digno admirar, pero los locales no se achican y se filtran peligrosamente hasta que Torres se ha corrido muy bien y toma Orellana pero al final pifia frente al arco de Cortés, perdiendo así la oportunidad de abrir la cuenta.

Carecacho Torres, dirige muy bien a sus hombres que llevan una jugada maestra y a los siete minutos Ivan Mayo logra el primer tanto que lo hace a una esquina, recordando esos tiempos que fué famoso.

El Rodriguez se ha desorganizado y está jugando casi sólo a la defensa. Los Viejos Cracks llevan siempre ese hermoso juego de conjunto que se hacen aplaudir. Un corner servido por Sorrel es muy bien barajado por Flores del Rodriguez que tuvo oportunas intervenciones.

A los 25 minutos el mismo Sorrel es el encargado de servir un córner y lo hace tan bien que se forma una tole-tole que liquida Carmona en esplendida forma, haciendo el segundo goal para los visitantes.

A pesar de esta ventaja, los "guerrilleros" se animan y juegan con todo entusiasmo, pero no hay nada que hacer ante esa formidable defensa de Piña y Báez.

Anotamos en el final de este primer tiempo una hermosa jugada de Carecacho Torres, que mereció calurosos aplausos.

Termina entonces este primer tiempo favorable a los Viejos Cracks 2 × 0.

Este otro tiempo final superó desde luego al interior, no porque no haya habido cuenta sino sencillamente porque los nuestros pudieron organizarse mejor y jugaron bien.

Los Viejos Cracks hicieron algunos cambois. No jugó Torres. Los Rodriguez incluyeron a Chávez por Ceballos.

Los de casa se afirmaron en esta etapa final y podemos decir que salvó a su equipo el viejo Cortés que estuvo en su día atajando cuanto tiro le lanzaban. Hubo la mayor parte de este tiempo presión de los "guerrilleros", pero no pudieron hacer goals.

Y así en este juego en que los nuestros trabajaban afanosamente ante la vieja escuela de los colocolinos, terminó el lance con el triunfo de los Viejos Cracks del Colo Colo 2 × 0.

También cabe hacer mención una magnífica jugada de Colocolo González, que cabeceó unas cuatro o cinco veces la pelota en forma que mereció aplausos.

Ligeros comentarios

No podia exigirse más a los nuestros, pues a última hora prepararon los "guerrilleros" a su equipo que tenia que hacer frente a los maestros del balompié, pues no hubo seriedad para pactar el combinado Rodriguez-Acevedo y así tuvimos que ver llegar una derrota que la previeamos, ya que si se hubiera hecho efectivo ese combinado los veteranos no se habrian llevado el triunfo así no más. Sin embargo los representantes "guerrilleros" estuvieron más o menos bien especialmente en la segunda etapa.

Sobre los Viejos Cracks del Colo Colo, nada se puede agregar, pues son maestros y sus jugadas dejaron de manifiesto la exhibición de un fútbol depurado, que tanta fama dieron al balompié chileno.

Los equipos

Para la historia, damos los equipos que jugaron; Viejos Cracks del Colo Colo: Cortés, Piña, Báez, Carvajal, Gmo. Arellano, Osorio, Sorrel, Carmona, Ivan Mayo, Carecacho Torres, Aurelio González y Colocolo González.

Manuel Rodriguez reforzado: Flores, Jara, Recabal, Ortiz, Guerrero, Maldonado, Orellana, Sepúlveda, Andaur, Ceballos, Torres y Chávez.

Torneo de eliminatoria efectuaron los Metalúrgicos

Se clasificó campeón el equipo del "Maestranza" venciendo al del "Pique Alberto". Formación del seleccionado que saldrá en jira próximamente.

Equipo del "Pique Alberto" que se clasificó segundo en la competencia de los Metalúrgicos.

Los Metalúrgicos efectuaron recientemente un torneo de fútbol a fin de formar cuanto antes el seleccionado que próximamente deberá salir en jira al norte, para medirse con equipos congéneres de Sewell, Puente Alto, San Bernardo, etc.

En los encuentros verificados, ocupó el primer lugar el equipo de Maestranza, venciendo por la cuenta de 1 × 0 al del "Pique Alberto, que ocupó el segundo lugar.

El equipo del Maestranza actuó como sigue: Francisco Alvarez, Vicente González, Héctor Cisternas, Máximo Núñez, José Utreras, Marcelino Recabal (capitán), Carlos Urra, Santiago Johnson, Oscar Márquez, Floridor Gajardo, Ernesto Villegas y Daniel Figueroa.

El Jefe de la Sección Maestranza señor Roberto Díaz Urrutia, quien dió toda clase de facilidades a su

---

emotiva y porque cada equipo puso el máximum de sus energias, especialmente cuando se produjo el empate. Claro que Acevedo lució más, especialmente en el primer tiempo, pero Rodriguez equiparó por el derroche de empuje. Faltaban 10 minutos para finalizar el lance cuando Alarcón hace el tercer goal para el Acevedo despues de haber servido un tiro de unos 30 metros, encontrando a Villalobos un tanto descolocado.

Se lucha con todo ardor, pero ya no hay caso, la defensa "aviadora" se ha cerrado y asegura el triunfo el que mantiene hasta el final de estos cuarenta minutos que se jugaron, pues ya se hacia de noche.

Detalles

Un partido lindo brindaron estos equipos. Acevedo lució más en juego de conjunto, pero Manuel Rodriguez fué el equipo que le puso "tinca" y luchó entusiastamente. Un empate habria sido el lógico resultado del match. Una revancha con equipo completo y entrenado seria interesante.

El arbitraje bastante bien del señor Carrillo. Público numeroso. Buen preliminar, y en general un festival de fútbol muy bien organizado.

Equipo del Maestranza que venció al "Pique Alberto" 1 × 0 en torneo metalúrgico. Acompañados del dirigente don Luis Sotomayor y algunos directores.

gente, está muy contento con este triunfo y espera alternar con otros clubes congéneres de la región a fin de dejar bien cimentado el prestigio de que gozan los metalúrgicos.

Igualmente contribuyeron a la eficacia de este conjunto, su Presidente don Luis Sotomayor y activos dirigentes que le secundan.

En un significativo acto se procedió a entregar los premios donados por el Sindicato, Municipalidad y Comercio, obsequios estos que agradecen los dirigentes en todo el valer de la palabra.

Cabe hacer mención que se destacaron por parte del Maestranza los siguientes jugadores: Francisco Alvarez (backs), Luis López (centro foward) y Carlos Urra (centro half).

Por parte del conjunto del "Pique Alberto": Sepúlveda como backs, Inzunza (centro half) y Rodríguez, como inter derecho.

El "Luis A. Acevedo" nombró sus comitées internos para mejor funcionamiento de sus distintas Secciones Deportivas

Entre los acuerdos tomados por la directiva del "Luis A. Acevedo" figura el nombramiento de los distintos comités internos de las secciones con que cuenta este club.

Estos comités quedaron formados como sigue:

Fútbol.—Primera División señor Filadelfo Chávez V., Div. Intermedia señor Leonidas Justo Saldías Palacino, secretario de la institución; 2., División A, señor René Quinteros; 2.ª División B, señor Plinio Cisternas y 3.ª División, señor Onofre Olate.

Básquetbol.—Señores Luis Uribe, Ricardo Márquez y Manuel Quiero.

Ping Pong. — Señores Arturo Aguilera, Manuel Parra y Emilio Chávez.

Box.—Señores Guillermo Vivanco, Telémaco Ríos, Guillermo Riveros y José Alvear.

Rayuela.—Señores Ricardo Flores, Andres Oportus y Jacinto Sandoval.

Juegos de salón y actividades sociales. — Señores Humberto Lagos, Carlos Aravena, Darío Belmar y Raúl Fernández.

Santiago Jara ganó a Simón Guerra por foul descalificador al 8o. round

Hasta esta altura iba ganando la pelea Guerra en magnífica forma. - Los resultados de los preliminares.

En nuestro número anterior no habíamos dado cuenta de la pelea entre los profesionales Santiago Jara de Lota y Simón Guerra de Santiago, debido a que ya estaba en prensa, lo que hacemos ahora con el fin de anotar todos los acontecimientos deportivos lotinos.

Fué la noche del otro Sábado cuando se enfrentaron estos profesionales. La pelea duró ocho vueltas y se la ganó Santiago Jara por foul descalificador de Guerra. Arbitró el señor Rene Lalanne y asistió un público bastante numeroso.

Desde el vamos se pudo notar que Simón Guerra era muy superior a Jara y así fué como fué adjudicándose vuelta tras vuelta, después de golpear bastante bien a su contendor que en ningún momento fué un peligro para este veterano profesional santiaguino.

En varios rounds Jara hubo de soportar el castigo de Guerra que aplicaba magníficamente su izquierda. En la cuarta vuelta hubo recio cambio de golpes que logró entusiasmar al público y así también en la sexta, en donde Jara entró con decidido empuje.

En la octava vuelta se produjo el final del match, ya que Guerra fué descalificado por foul, pues aplicó un cabezazo demasiado vistoso a la ceja izquierda de Jara, partiéndole y manando abundante sangre. Requerido el médico señor Alfonso Ruiz del Río, constató tal golpe y se dió por ganador a Santiago Jara.

A esta altura de la pelea el ganador era Simón Guerra, que lucía su clase y aplicó su magnífica izquierda, pero llegó esta falta en la octava vuelta y perdió un match que lo tenía ganado lejos.

Los preliminares tuvieron el siguiente resultado:

Arsenio Muñoz del Nacional con Gilberto Contreras del Romero. Ganó Contreras por puntos.

Guillermo Intriago del Nacional ganó a Isidoro Ortiz del Acevedo, por puntos.

Ambrosio Parra del Nacional y Alfredo Flores del Acevedo, hicieron un match que resultó empate.

Marcelino Muñoz del Acevedo con Jorge Sobarzo del Nacional. Ganó Sobarzo por puntos.

Notables progresos se notan en el atletismo local

Se han registrado buenas perfomances con marcas muy recomendables. - Algunas recomendaciones que nos hace el entrenador Juan Estéban Manríquez.

Pedro Arbulú que en entrenamiento lanzó el martillo sobre 43 metros.

Enrique Gacitúa y Juan Esteban Manríquez después de sus entrenamientos en el Estadio.

Una de estas tardes nos dirigimos al Estadio de la Compañía, donde pudimos apreciar en el terreno, el verdadero entusiasmo con que se entregan a sus entrenamientos los atletas locales, en sus diferentes especialidades.

Realmente, es digno de estímulo el entusiasmo y amor propio que nuestros jóvenes atletas sienten por este deporte, ya que cada cual trata de superarse en las diferentes pruebas a que se dedican, guiados por su eficiente entrenador y viejo atleta, Juan Esteban Manríquez, quien no escatima esfuerzos a fin de infiltrarles sus conocimientos técnicos a objeto de dejarlos en magníficas condiciones de aptitud e ir puliéndolos paulatinamente, hasta obtener de ellos el máximo de rendimiento.

Es así como gracias a un metódico entrenamiento, se han podido registrar muy buenas perfomances en los entrenamientos y se perfilan verdaderos valores, que muy pronto habrán de competir con destacados elementos del país, y habrán de dejar bien cimentado el prestigio de que goza el atletismo lotino.

Perfomances registradas

Pudimos imponernos de las magníficas condiciones por que atraviesan varios de nuestros valores en el atletismo local, entre los que de paso, podemos anotar a los siguientes:

Pedro Arbulú.—Aunque es de todos conocida la brillante actuación de este destacado lanzador, vale mencionar sus nuevas marcas que ha registrado en entrenamientos, lanzando el martillo sobre 43 metros, lo que habla de por sí del excelente estado por que atraviesa Arbulú.

Luis Cornejo Valdés.—Este nuevo elemento con que contamos, también tiene una buena figuración en lanzamientos, pasando en martillo la recomendable distancia de 42.85 metros y en bala 10.25 metros. Además lanza dardo y disco con visibles progresos.

Tenientes Whittle y Cepeda.—Digna de estímulo es la actuación de estos atletas, quienes han mejorado en pruebas de velocidad, especialmente 100 metros planos, salto alto y con garrocha. Esperamos que con la misma dedicación que han demostrado hasta ahora, muy pronto los tendremos a la cabeza en sus respectivas pruebas a que se dedican.

Oscar Sorzoza.—Su especialidad son los 100, 200 y 400 metros planos, pero donde más progreso ha evidenciado ,son en los 100 metros planos, mejorando en 3/5 de segundos el tiempo que tenía registrado.

O Fernández.—Se dedica a los 100, 200 y 400 metros planos. Según antecedentes que tenemos y dada la velocidad que posee, creemos que puede iniciarse definitivamente en los 400 metros planos, ya que tiene pasta para esta prueba, faltándole sólo el entrenamiento adecuado para esta distancia, con lo que seguramente habrá de imponerse en esta prueba. Esperamos tome en cuenta esta observación, y lo veamos bien luego dedicarse con especial interés a los 400 planos, dada sus excelentes condiciones que posee.

Oscar y Julio San Martín.—El medio fondista Oscar San Martín, hemos podido observar que se entrena con mucha constancia, mejorando mucho su estilo y aumentando en velocidad, prometiendo ser a muy breve plazo uno de los mejores fondistas del Sur de Chile.

En lo que respecta a Julio San Martín, es sin lugar a dudas, una promesa como futuro fondista y será la columna fuerte para la próxima maratón de los barrios.

Enrique Gacitúa.—Nuestro fondista, no descuida sus formas y se le ve como de costumbre en las pistas del Estadio en sus entrenamientos diarios. Nos decía el entrenador Manríquez que sería conveniente que se entrenara metódicamente, de acuerdo a las instrucciones que él le imparte, ya que quedó demostrado en el último Campeonato de Schwager que, ciñéndose a la preparación técnica a que se sometió, puso en los 10,000 metors el excelente tiempo de 31'44" (31 minutos, 44 segundos).

Por lo tanto, recomendamos a Gacitúa seguir las instrucciones de su entrenador, que irán a reportarle, indiscutiblemente, en mayor rendimiento en las pruebas de largo aliento.

J. Villaleo.—En lanzamientos de bala, martillo y disco se ha anotado buenas distancias y se perfila como un digno exponente en esta especialidad.

F. Valdebenito.—Se nota que ha mejorado mucho su estilo y velocidad, gracias a su gran dedicación que ha demostrado en las pruebas de medio fondo. Es una

promesa entre los buenos valores en el medio fondo.

En próximas crónicas iremos dando a conocer las condiciones de otros valores del atletismo local, con mayor detenimiento.

Impresiones del entrenador Juan E. Manríquez

Después de dar esta breve reseña de las actividades del atletismo, hemos conversado con el entrenador de la Asociación Atlética Juan Esteban Manríquez, quien nos dijo que en general, estaba bastante satisfecho de la actuación de los atletas, estando optimistas por la actuación que deberá desarrollar nuestra representación en el próximo Campeonato Zona Sur, a realizarse en Temuco a fines de Marzo.

Al mismo tiempo hemos podido apreciar que Manríquez, no obstante los largos años de actuación que tiene en pistas, se entrene periódicamente, a fin de secundar a la afición local y darle mayor aliciente. Naturalmente que su labor está consagrada a estar en práctica todo el tiempo con ellos, empeñado especialmente en enseñar al elemento nuevo, puliéndoles el estilo y haciéndoles las clases de gimnasia, indispensables para todo atleta.

Finalmente nos dice que sólo falta formar los futuros vallistas, a base de los mismos sprinters que tenemos en la actualidad, con lo que quedaría completo el equipo.

Por nuestra parte agregamos que nos hemos retirado bastante bien impresionados de la labor que día a día desarrollan los entusiastas elementos con que cuenta nuestro atletismo local y por las buenas performances que están registrando, lo que enorgullece al atletismo lotino.

Servicio Médico del Establecimiento de Lota

ATENCION NOCTURNA

Se avisa a las personas a quienes la Compañía concede atención médica, que durante la noche (de 19 a 7 horas) para los llamados a domicilio deben dirigirse al Doctor don ALFONSO RUIZ, (Calle Población).

De orden superior.

El equipo del M. Rodríguez reforzado cayó derrotado por el Caupolicán de Chiguayante

Cinco tantos por uno fué el resultado del match. - En la primera etapa se anotó un tanto por cero el cuadro "guerrillero". - La victoria del Caupolicán se debe únicamente a Almenar que aplomó al equipo. - Un público numeroso en la cancha.

Esta era la tercera vez que se hacía un match de importancia en un día de trabajo, y nuevamente el público asistió en gran número a este match entre el Manuel Rodríguez reforzado y Caupolicán de Chiguayante y a la vez campeón del fútbol de Concepción.

El match en general, puede decirse que fué bueno, especialmente en el primer tiempo, en que el cuadro local presentó lucha brava a los visitantes, viéndose un juego parejo, lo que no sucedió en el segundo tiempo cuando Caupolicán entra a dominar visiblemente, decayendo el cuadro "guerrillero" lamentablemente.

Correspondió cribrar este encuentro al señor Moreno, que estuvo en un mal día, pues no cobró muchas faltas, perjudicando con ello al equipo local. A las 18.15 horas se puso en acción el juego. El Caupolicán jugando bien luce una delantera muy combadora y la valla del Rodríguez pasa por serios apretos. Los de casa por su parte, poniendo empuje y entusiasmo, lograron contrarrestar el juego bien trabado de las líneas contrarias. Hubieron varios peligros para la valla de Caupolicán, hasta que uno de ellos produjo la apertura de la cuenta por intermedio del centro delantero Andaur que en jugada individual decretó el primer goal para el Rodríguez. Así terminó el primer tiempo con la cuenta de un tanto para el equipo "guerrillero" por cero del Caupolicán.

Segundo tiempo

Caupolicán hace varios cambios en sus líneas, entrando esta vez a actuar Juan Almenar, con cuya inclusión mejoró notablemente el elenco. Rodríguez también hace varios cambios, los que no le reportaron ventajas. Se nota desde los primeros momentos que Caupolicán desea mejorar sus posiciones. Sus hombres juegan con gran entusiasmo y sus líneas ahora se entienden perfectamente. Van corridos 15 minutos y Arvincula en hermoso tiro de rebote iguala posiciones. A los 25 minutos Almenar desde fuera de las 18, con bien calculado tiro eleva la cuenta a dos. El juego sigue desarrollándose con manifiesto dominio de Caupolicán que ahora juega en el campo "guerrillero". A los 30 minutos Montecinos con tirazo cruzado anota el tercer tanto para sus colores. Ante el juego desordenado de los locales se previene una goleada, pues los visitantes son dueños del campo debido a la mala organización de las líneas locales. El juego se torna un tanto brusco, destacándose en estas brusquedades el back López del Caupolicán, un jugador de muchos recursos, que no tiene por que emplear malas artes en el juego. Arvincula nuevamente aumenta a cuatro y faltando poco para la terminación del match, Henríquez cierra el marcador con un quinto goal, y así termina el encuentro con el siguiente resultado: Caupolican 5, Manuel Rodríguez reforzado 1.

Detalles y comentarios

Fué ésta una segunda derrota en manos de visitantes. Rodríguez contró jugando muy bien y hasta pensamos que podría ser un vencedor así como estabu jugando, pero vino una decadencia en la segunda etapa que alejó todo optimismo y ahí también empezó el dominio de Caupolicán.

Claro que todo resideó en la entrada de Almenar que aplomó por completo a sus líneas que estaban jugando un tanto desorganizado. Esos cinco goals se deben exclusivamente al "che" Almenar que fué el eje de su cuadro.

El Rodríguez tuvo un primer tiempo bueno y decayó en el segundo, y finalmente después de la salida de Chávez el equipo se perdió. Claro que con cuenta de cinco tantos, fué mucho para el desarrollo del match cuando pudo ser más estrecha. También influyó en la moral de jugadores la actuación del árbitro que se le escaparon muchas faltas.

En general, el match resultó bueno y de lamentar esa alta cuenta, pero el deporte se así y vamos a la conformación.

El "Central Sporting Club" festejó a sus equipos de fútbol y basketbol

La directiva del Central ofreció una comida en el Hotel Central. - Dos hermosas copas fueron donadas para disputarlas con clubes locales.

El Directorio del Central Sporting Club, ofreció la otra noche del Sábado pasado una manifestación, consistente en una comida, a los equipos de fútbol y básquetbol. Al primero por su actuación descollante en la División Intermedia y por los triunfos obtenidos, y al de básquetbol por haberse adjudicado el Campeonato de 1943.

Fué una manifestación de amplia cordialidad y compañerismo entre centralinos, que el Directorio los agrupaba para brindarles una demostración tan espontánea.

A la hora oportuna, ofreció la manifestación el Presidente del Club Central señor Arturo Osses, quien en primer término felicitó a los integrantes de los equipos de fútbol y básquetbol y luego exhortó a la muchachada seguir luchando por darle honor y nombre al club que ellos representan.

Agradeció en nombre del equipo de fútbol el señor Antonio Corvalán y por el básquetbol el señor Fernando Pérez.

También se brindó y se hicieron recuerdos gratos por los jugadores ausentes.

En esta ocasión hubieron dos importantes donaciones. Una de ella fué la del señor Milton Quiroga, quien obsequió una hermosa Copa para que sea jugada próximamente en la rama del básquetbol y luego la otra del señor Julio Rodríguez que obsequió una Copa para la rama del fútbol.

Estos rasgos de los señores donantes fueron recibidos en medios de grandes muestras de alegrías de los presentes.

11 años de vida cumplió el "Yale Sporting Club"

El 23 de Febrero de 1933 fué fundado. - La celebración fué postergada. - Una labor encomiable hizo desde su fundación.

El 23 de Febrero pasado cumplió once años de vida, una de las más prestigiosas de las instituciones basquetbolísticas de la localidad: el Yale Sporting Club.

Fué este Club uno de los primeros que se fundó en esta localidad, ya que en esos tiempos no existían clubes de esta naturaleza habiendo solamente equipos.

El Yale tiene una encomiable hoja de servicios, desde su fundación, ya que le cupo el honor de haber sido el auspiciador de la fundación de la Asociación de Básquetbol de Lota y efectivamente, gracias a las diligencias gastadas por sus dirigentes en esos entonces llegó a fundarse la dirigente máxima entre nosotros.

También tuvo este Club una campaña deportiva digna de elogios y recordamos que hubo años completos que mantuvieron el cetro del básquetbol regional, ya que cayeron aquí en Lota, en la Canchita del Yale, los mejores conjuntos de la provincia. Luego también fué el primer club que lució su cancha exitosamente.

Todos esos directorios que presidian: Manterola, Reyno, Maraboli, Ibáñez, trabajaban incansablemente por el engrandecimiento del club, especialmente Armando Fuentes que fue siempre su más firme puntal, ocupando también en la actualidad la presidencia y juntamente con el resto de los directores, está dispuesto a devolverle al Yale su antiguo esplendor.

No se ha podido mantener con un equipo de Primera División, pero es honroso eso que de mantener a su segundo equipo, el que se clasificó campeón en la temporada recién pasada.

Se nos ha informado que la tradicional celebración del aniversario yalino se ha postergado por diversos asuntos hasta el presente mes de Marzo, que se hará un programa deportivo-social que dejará recuerdos en los asociados.

Con motivo de este aniversario, el Yale recibió numerosas felicitaciones, entre otras, de los ex jugadores, señores Maraboli, Elissetch, San Martín, etc., etc.

La Redacción Deportiva de "La Opinión" también presenta sus saludos a la directiva y asociados del Yale Sporting Club y espera una labor tesonera y amplia en el año en que estamos.

3X1 venció el M. Bulnes al Bernardo O'Higgins de Curanilahue

La tarde del Domingo 20 del mes recién pasado jugaron los equipos Manuel Bulnes de esta localidad y Bernardo O'Higgins de Curanilahue un match amistoso en el Estadio de la Compañía, venciendo el Bulnes por la cuenta de 3 ×1, después de un juego que resultó bastante interesante.

Los equipos que jugaron, Caupolicán: Torres, López, Azúa, Contreras, Fernández, Bustos, Montecinos, Figueroa, Ibaceta, Arvincula, Torres Bravo y Almenar.

Rodríguez reforzado: Garrido, Rendich, Alvarez, Ortiz, Guerrero, Maldonado, Torres, Chávez, Andaur, Caballos y Caballos.

Deportivo "M. Plaza" ha creado las ramas de Basketbol Femenino y Sección Box

Entre los últimos acuerdos tomados por la Directiva del "Manuel Plaza", figuran dos de importancia en pro del deporte local.

En primer lugar, el Comité femenino que preside la señorita Irene Arratia V., ha formado la rama del básquetbol femenino, notándose bastante entusiasmo por darle el mayor impulso al deporte cesteril. Como decimos, este es un gran paso que ha dado el "Manuel Plaza", ya que en este último tiempo ha estado bastante decaído el básquetbol femenino, con lo que se vendrá a entonar el entusiasmo por este deporte, que luego tendrá que irse reorganizando en otros clubes de la localidad.

Sección Box.—Otro de los acuerdos de este Club, ha sido el de crear la Sección Box, debiendo recalcar para conocimiento de los otros Centros Boxeriles, que el "Manuel Plaza" al crear esta rama del box lo ha hecho sólo con el objeto de formar nuevos elementos y en ningún caso perjudicar a los demás Centros Boxeriles, ya que no conquistará elementos que estén actuando por otros clubes.

Las finalidades que han perseguido sus dirigentes, son por lo tanto, en pro del resurgimiento del box lotino, ya que se dedicarán a formar gente joven, no teniendo interés por elementos que estén ya actuando en clubes congéneres.

Muy plausible estimamos esta iniciativa, en bien del arte de la defensa propia y dados los bien inspirados propósitos que los han guiado.

Siluetas del Deporte

Don Julio Rivas Espinoza

Es el nuevo Presidente de la Asociación Atlética de Lota.

Hace 15 años que es Presidente del Centro boxeril "Quintín Romero", pues ha sido reelegido ininterrumpidamente desde el año 1928.

Son tres lustros que don Julio Rivas se encuentra, mano firme, timoneando los destinos de la más prestigiosa de las instituciones boxeriles de la localidad y de la región.

Es un fanático del box, el deporte de su predilección, por el que ha bregado con ese dinamismo que le caracteriza, con ese entusiasmo y amor propio, rayano a veces en la exageración.

Hombre íntegro, caballero en el amplio sentido de la palabra, con esa caballerosidad y hombría de bien que atrae, nuestro silueteado goza de las más hondas simpatías en todos nuestros círculos deportivos, especialmente en los boxeriles, donde una pléyade de esforzados muchachos le deben todo lo que han sido y lo que son en el viril deporte de la defensa propia.

Hablando de box, el hombre se transforma, y no hace mucho, haciendo rememoranzas del box de hace algunos años recordaba con cariño paternal a muchachos como Wolfango Melgoza, Sebastián Arévalo, Juan Antonio Toledo (Q. E. P. D.), Enrique Peña, y tantos otros.

Y ya que estamos de recuerdos, nos dice don Julio Rivas, no debo olvidar a hombres como Arturo Malbrán, el simpático gordito, que me ha acompañado en tantas y tan memorables jornadas; es el hombre de la buena voluntad. Vaya también un recuerdo emocionante y muy sincero a la memoria de aquel espléndido muchacho que fuera Caupolicán Malbrán, fallecido en plena juventud, que fué un dirigente como pocos, dinámico, honrado, sincero y un enamorado también de estas cosas del ring.

Durante los largos años que don Julio Rivas ha sido Presidente del "Quintín Romero", este prestigioso Centro ha marcado rumbos y ha marchado siempre a la cabeza del box lotino y en este lapso ha auspiciado verdaderos acontecimientos boxeriles, de los cuales se conservan recuerdos imperecederos, tales como la pelea entre Peter Johnson y José María Concha, realizada en ésta el año 1932 y aquella memorable velada realizada en Concepción el año 1928, que tenía como base la pelea entre los profesionales Pablo Suárez y Concha.

También don Julio Rivas ha presidido la dirigente máxima del box local, habiendo desempeñado este puesto con el beneplácito general y en un período de grandes acontecimientos boxísticos desde el año 1931 hasta 1935.

Sabemos de la probidad de nuestro silueteado y por eso sabemos también que es un ardiente partidario de los deportes en que el individuo debe emplearse individualmente, en que debe rendir el máximo, y en los que la cultura física sea la base principal.

Por eso es que le atraen los deportes atléticos y así ha sido como hace poco aceptó la presidencia de la Asociación Atlética, que le fué ofrecida unánimemente por todos los elementos atléticos locales. Estamos seguros que allí, como en el box, habrá de desarrollar una labor fecunda y de provecho en bien del atletismo, el deporte más puro y el más olvidado y que todavía no se ha adentrado en nuestra idiosincrasia.

Y no es ajeno a las actividades atléticas, pues hace tiempo atrás, el año 1931, siendo Secretario de Rotary Club, en unión del gran deportista que fué, hoy fallecido, don Cipriano Pomeri, organizó y desarrolló un notable torneo atlético, auspiciado por la institución rotaria, uno de los primeros torneos de esta naturaleza que se verificaba entre nosotros, el que resultó un sonado éxito deportivo.

Finalmente recordamos lo que en cierta ocasión, que no viene al caso precisar, lo que el deportista por excelencia que es don Julio Rivas, nos manifestara:

"No había nada que hacerle con los muchachos de antes, sanos de físico y de alma; pagaban por dar y recibir cachetadas, con un desinterés que, en verdad, entusiasmaba a los dirigentes, los que hoy día, lamentablemente, y para perjuicio de nuestro box, no sucede. O soy yo que todavía estoy con los tiempos antiguos, o es que en realidad estamos viviendo una época metalizada. Es por eso, mis amigos, que más me atraen los deportes atléticos, porque es lo más honrado, deportivamente hablando, que nos queda. Y, hacia ellos, sin menoscabo de mi deporte favorito, el box, es que van dirigidos ahora mis mejores esfuerzos. El atletismo, poco a poco, lo infiltraremos en la conciencia popular y de aquí a corto plazo contaremos con buenos elementos en nuestras pistas y, seguramente, el nombre de Lota, volverá a resonar a través de la actuación de más de alguno de sus atletas de la generación que estamos formando. Cada hombre que se lleve el deporte, cualquiera que éste sea, es hombre que se aleja de la cantina y será más eficiente en el trabajo y un ciudadano útil y mejor. Esto y no otra finalidad, es lo que induce a sacrificarse en la dirección de los deportes. Es un fin de solidaridad social y ciudadana".

Tal es, a grandes rasgos, la vida deportiva de don Julio Rivas y ella demuestra lo que puede el anhelo de ser útil a la colectividad y el desinterés personal, que sin titubear ponen su capacidad al servicio de la noble causa de los deportes, y sacrifican las comodidades de su hogar en bien de sus semejantes, porque la labor del dirigente es una de las más azarosas y pesadas, pero cuando los puestos directivos recaen en personas de almas superiores y corazones bien puestos, estas tareas se hacen livianas y sus sacrificios los consideran recompensados con la satisfacción de que, a conciencia, han contribuído a la salvación de la raza, educando a nuestra juventud en las prácticas que corresponden a todo hombre de bien, que tiene la obligación de ser un elemento útil a los suyos, a la sociedad y a la Patria.

P. V. C.

M. Cousiño se impuso al Minas Arrau de Valdivia por la cuenta de 6X0

En la otra tarde del Domingo 13 se jugó en el Estadio de la Compañía el match amistoso entre los conjuntos del Minas Arrau de Valdivia con el Matías Cousiño de este pueblo.

El match se definió con el triunfo del Matías por la elevada cuenta de 6 tantos por 0 de su contendor.

Como se puede ver el Matías ejerció un dominio franco sobre los valdivianos, que en ningún momento fueron rivales de peligro para los locales.

También se jugó un preliminar entre los equipos juveniles del Matías y Acevedo, venciendo este último 2 × 1.

Fútbol Comercial se definió con el triunfo de los "Asoleados" 4X2

El Domingo 26 del mes recien pasado jugaron los equipos comerciales de la localidad, denominados "Asoleados" y "Entumidos", que tienen cuentas pendientes desde hace meses atrás cuando jugaron por primera vez.

Como decimos, jugaron el Domingo 26 en la mañana y le correspondió el triunfo en esta ocasión al equipo de los "Asoleados" que derrotaron por la buena cuenta de 4 × 2 a los "Entumidos".

Muestras de grandes manifestaciones fué esta victoria obtenida por el equipo de la vereda asoleada, que jugando mejor y contando con elementos de méritos se impusieron en este match, mientras tanto los de la vereda sombría, esperan ansioso la revancha para poder desquitarse de esta goleada.

Copucheo Deportivo

por Penal

Como el ambiente deportivo lotino da para copuchas, hemos anotado algunas por tener la actualidad del caso:

—Buenos los Viejos Cracks del Colo Colo y ganaron al trote a los Rodríguez que se reforzaron con todos menos con "alas", porque a última hora fallaron.

—Ejemplos imborrables dejaron estos viejos tercios.

—Pueda que más de alguna enseñanza haya dejado en nuestro fútbol.

—Hacía tiempo que no teníamos un lleno completo en el Estadio.

—Se "repelaban" algunos señores... de no haber participado en la empresa.

—Dos por cero ganaron estos viejitos que les queda mucho.

—Y hablando de "empresa" los "guerrilleros" la hicieron grande.

—Fué una lástima que no hayan podido armonizarse entre "guerrilleros" y "aviadores".

—Habrían formado un "don equipo".

—Y otro habría sido el resultado de ese memorable encuentro.

—Dicen que están muy tirantes las relaciones entre "guerrilleros" y "aviadores".

—Que la cosa se va a arreglar cuando jueguen una "revanchita" con premio.

—Que de preliminar van a jugar los directores y que ahí se va a ver bueno.

—Que si habían mucho este asunto se gestionará pronto.

—Otros aseguran que la sangre no llegará al río y que todo es para copucha.

—Revolucionado están los futbolistas lotinos.

—Ha habido una de cambios que llega a dar miedo.

—Un club se levanta a tres o cuatro jugadores y ese se levanta otros tantos.

—El Acevedo tendrá un equipazo porque la "grúa" ha tenido una enorme actividad y prueba de ello que han habido viajes especiales.

—El Rodríguez para no ser menos, así como que no quiere la cosa, le llevó el backs Recabal.

—El Huracán ha hecho de las suyas y ya tiene unas conquistas que van a dar mucho que hacer.

—Al Arturo le sacaron a su gran arquero, pero dicen que lo reemplazará otro mejor.

—El Carlos, para mantenerse firme siempre, se ha buscado unos puntales que se verán en la próxima temporada.

—Mientras tanto el Matías y Bulnes están esperando unas adquisiciones que dicen son jugadores buenos de verdad.

—El Luis Cousiño, presentará este año a un equipo joven pero muy promisor y que mucho cuidado con ellos.

—Como se ve, el ambiente futbolístico ha estado revolucionado este año.

—Central parece que ingresará a la División de avanzada y para ello ya tiene una plana de "primo cartel".

—Hay ánimo sobrado por lo que se ve en nuestro fútbol.

—Si se elige a conciencia y que hayan hombres de trabajo en la directriz local, este año el balompié va a ir muy lejos.

Desde luego recomendamos que la temporada debe empezar cuanto antes.

—El básquetbol local sí que necesita inyección.

—Tienen canchas y gimnasio, pan y pedazo y nada...

—Elemento hay de sobra en el básquetbol y no anda bien.

—El box ya tiene punto de mira en los Sábados, pues cada velada casi se llena el gimnasio.

—Eso de profesionales no agrada mucho, siempre resultan líos y más líos.

—No hay como el box aficionado y sobre todo que aquí en Lota hay pasta para ello y no hay necesidad de recurrir a esos del profesionalismo.

—Manriquez mantiene en tensión a sus atletas y prueba de ello que todas las tardes vemos crecido número entrenándose.

—Nuevos y buenos elementos han ingresado al atletismo lotino.

—¿Y el tennis? Está bien gracias.

—El árbitro número uno del box de Lota es don René Lalanne y el que no crea véalo en los programas boxeriles de las noches sabatinas.

—Lindo gesto fué aquel del Rodriguez y Acevedo de jugar en beneficio de los damnificados del terremoto de San Juan.

—Trabajo costó para llegar a formalizar el lance, pero son cosas de tanto cariño que se tienen.

—Caupolicán de Chiguayante pasó susto en el primer tiempo y si no es por Almenar que le afirmó la cosa habría sido otro el resultado.

—Rodriguez estaba bien reforzado por "todos" menos por los de la "hélice" y así le hizo su gran susto a los "tejedores".

—Bueno va hacer ese muchacho de "Gorila" Chávez, pero una vez que aleje ese juego un tanto pesado.

—Como son copuchas, se alargan, y como falta espacio la corto.

¿SABE UD. POR QUE SE DICE...?

"EN EL CAMPO DE AGRAMANTE"

Conviene saber de donde provienen ciertas frases muy usuales en la conversación y que, a menudo, se aplican mal. Sin duda han oído ustedes: "Aquello era un verdadero campo de Agramante... Parece un campo de Agramante..."

Con esto quiere indicarse un lugar en donde reina el desorden, la confusión, o en el que se está peleando.

Agramante es el nombre de un general mahometano que figura en el poema "Orlando Furioso" del escritor italiano Ariosto.

Según dicho poema, Agramante y sus huestes sitiaron a París y entonces Carlomagno se encerró en la catedral con sus soldados para pedir protección a Dios. Este envió a la Doscordia para que fuese al campo donde se hallaba Agramante e hiciera que se pelearan los jefes por no estar de acuerdo con el general.

El desorden y confusión que se produjeron fueron enormes, y París pudo salvarse.

"LA ESPADA DE DAMOCLES"

Damocles era un cortesano de Dionisio el Antiguo, tirano de Siracusa, cuya aparente felicidad no cesaba de celebrar. Quiso Dionisio, que era excesivamente desconfiado y pasó la vida entera, en perpetua alarma, hacerle comprender a su cortesano, por medio de una alegoría, cuáles son las felicidades de la grandeza. Convidó a Damocles a un festín, ordenando a sus servidores que lo tratasen como a él mismo. Se embriagaban el cortesano con aquella felicidad, cuando al alzar la vista vió sobre su cabeza una pesada espada suspendida del techo por un crin de caballo. Cayóse la copa llena aún de manos del infeliz cortesano, que comprendió entonces lo que podía ser la felicidad de un tirano.

De ahí proviene la expresión, que significa amenaza persistente de un peligro, o peligro que amenaza a un hombre en medio de una aparente felicidad.

"EN CAMISA DE ONCE VARAS"

Débese el origen de dicha frase a la ceremonia que se acostumbraba a hacer antiguamente para adoptar a un hijo.

Esta ceremonia consistía en que el que adoptaba, metía al adoptado por una manga muy ancha de una larga camisa y le sacaba por el cuello de ella, hecho lo cual le daba un fuerte beso en la frente.

De este modo cuentan que lo hizo doña Sancha Velásquez para adoptar como hijo legítimo y heredero de sus estados al llamado Mudarra González, que fué el vengador de sus siete hermanos, infantes de Lara.

Sucedía a veces que salían mal muchas adoptaciones y por esto se aconsejaba el no meterse en camisa de once varas, es decir, no adoptar a quien luego sería un ingrato.

LO QUE VALE UN HOMBRE

Según un eminente químico francés, un hombre no debe mostrarse orgulloso, pues vale muy poco.

Tomemos como tipo un hombre normal.

Pues bien, en su organismo hay hierro para hacer un clavo de no mucho tamaño. Sal, para llenar un salero. Azúcar, para un azucarero pequeño. Cal, para blanquear los muros de un gallinero no mayor de 5 m. cuadrados de superficie. Fósforo, para fabricar 1,200 cabezas de cerilla. Magnesia, para hacer un refresco purgante. Albuminoides, para un ciento de huevos. Grasa, para llenar un tarro de diez libras. El resto no tiene aplicación.

Lo expuesto, bien vendido, dice el químico, no vale cuarenta francos.

¡Ah! Las mujeres, no dan tanto fósforo, albúmina, hierro, sales, azúcar, grasa. Una mujer de tipo normal no vale más de tres pesos.

Ahora que conocemos nuestro avalúo, vale la pena de no creernos lo que realmente no somos; la mujer debe pensar en ir haciendo una rebajita. Hoy en día una mujer regularmente vestida cuesta al esposo más de $ 3,000.—

Preciosa suma que todos los bolsillos no resisten.

La modestia es más cara, más bella y más noble.

PETULANCIA y CONDESCENDENCIA

La temperatura es de 33 grados y parece invitarme a repasar mis prejuicios. Ello me ha llevado a recordar dos tipos muy distintos que existen en toda organización: el tipo filibustero, que siempre procura imponer su modo de ver y de ser, y el tímido, que se lo pasa condescendiendo.

El filibustero, ya sea por el prurito de llevar la contraria o por faltarle madurez intelectual, siempre está en desacuerdo. Todas las ideas y todas las proposiciones — salvo las propias — encuentran en él vigorosa oposición, la que expone con gran verbosidad o, si su posición es de influencia, con arbitrariedad. Además ,es un gran campeón de las causas perdidas: las ideas y proposiciones que rechaza la mayoría encuentran en el un gran defensor. Es decir, sin que valgan para él los méritos de una causa, su objeto es estar en desacuerdo con los demás.

El polo opuesto es el apaciguador, el que siempre está de acuerdo aunque la proposición sea absurda. Muchas veces está realmente en completo desacuerdo, pero es demasiado débil de carácter para expresar su desacuerdo. Es un tipo que se ha hecho clásico en algunas caricaturas.

Ni el filibustero ni el apaciguador tienen avlor para sus compañeros ni para la organización en que trabajan. Ambos contribuyen generosamente a crear una confusión; ninguno es creador ni tampoco saben cooperar.

La moderación y la inteligencia producen el correcto equilibrio entre el aceptar y el rechazar. No he conocido ninguna oficina en donde las ideas sean enteramente buenas o enteramente malas, ni tampoco ninguna en que el filibustero que trata de imponerse, o el servilismo pusilámine sean considerados como indicación de mérito por un hombre de inteligencia.

El termómetro ha subido a 35 grados y me faltan energías para discutir más ampliamente estos conceptos.

SERVICIO METEOROLÓGICO DE LOTA ALTO

Observaciones registradas hasta el 28 de Febrero de 1944 y su comparación con el año anterior en igual lapso de tiempo.

TERMOMETRIA

Temperatura	A la sombra		Cielo descubiert
	1943	1944	1944
Maxima del año	27°	27°	37°
Minima del año	3°	8°	4°

HIGROMETRIA

Humedad del aire	1943	1944
Máxima del año	90	75
Minima del año	27	32

BAROMETRIA

Presión atmosférica	1943	1944
Máxima del año	777	770
Minima del año	775	750

PLUVIOMETRIA

Milimetros de agua caida	1943	1944
Total hasta la fecha	2,1	19,8
Total en el año	622,7	—

AGUA CAIDA EN 1943 Y EN LO QUE VA CORRIDO DEL PRESENTE AÑO

Meses del año	1943		1944	
Enero	—	milímetros	12,7	milímetros
Febrero	2,1	"	7,1	"
Marzo	41,2	"		"
Abril	22,9	"		"
Mayo	178,9	"		"
Junio	64,0	"		"
Julio	92,6	"		"
Agosto	59,0	"		"
Septiembre	123,9	"		"
Octubre	18,4	"		"
Noviembre	12,8	"		"
Diciembre	1,0	"		"
TOTAL	622,7	"	19,8	"

LA VIEJA LAMPARA

"Con su pantalla blanca la vieja lámpara sigue pendiente del techo, alumbrando mis noches de soledad. Sobre todas las cosas hay olor a pasados días, y muebles antiguos que guardan toda una historia de soledad, y esta lámpara sigue alumbrando con su luz suave de cincuenta años. Ella alumbró las noches de mi madre y sus sueños de juventud; ella iluminó los ojos cansados de la abuelita cuando levantaba al cielo su plegaria por los navegantes, por su amado compañero, que navegaba en aguas distantes en un majestuoso velero pintado de blanco. La vieja lampara... confidente de penas y alegrias, alumbró muchas veces las cuentas del rosario de nácar, con el que oraba en todos los crepúsculos de su vida por sus hijos, todos dispersos, embrujados por el mar y hoy también desaparecidos, pero alumbrado por el faro de los marinos, María, que alumbra las negras noches de sus hijos que duermen para siempre. La vieja lámpara que brilló como un sol sobre los azahares de mi madre siguió alumbrando nuestras cunas".

"Cierro mis pupilas y me parece ver los hilos de plata que coronaban las sienes de la noble abuela, tan perseguida por la desgracia, y su simpático rostro, marchito por el dolor. Aún, en la dulzura de mi ensueño, creo ver la cabeza cana del abuelito, con ese aire de bondad, grave y dulce, con su señoral gesto de mando afectuoso, narrándose maravillosas leyendas de Suecia, su lejana patria. Imagino ver la rubia y enmarañada cabellera del hermano, que también ya tuvo su cita con la muerte, lejos de la isla, a la cual escuchaba quieto con la alegría en el semblante y llena de sonrisa la boca en flor... Antes que los nietos, los hijos perdidos rezaron el santo Rosario alrededor de la lámpara. A su luz garabatearon una tarea y estudiaron una lección. Mi madre bordó con sus manos blancas unos escarpines, mientras la lámpara iluminaba su radiante faz... Ayer iluminó los rostros de los seres amados, que ya se fueron, y todos los rincones del dulce hogar, que está vacío, y hoy esa luz es mucha para mi sola, para mi larga noche de melancolía. No quiero que alumbre como antes sino que se duerma para siempre en la penumbra del más allá.

Myrla.

DECUERDOS DE HACE MAS DE 50 AÑOS

Hace ya más de 50 años era Subsecretario del Ministerio del Interior el inspirado poeta don José Antonio Soffia, e Intendente de Concepción un caballero muy nororable — cuyo nombre no recordamos — que era cojo; pero muy amigo de Soffia.

Sucedió en esa época que uno de los servicios a cargo de la Intendencia de esa provincia tuvo apremiosa necesidad de dinero para poder atenderlo debidamente.

En esta situación el intendente se dirigió — por carta — al Subsecretario pidiéndole tratase de conseguirle ese dinero.

El señor Soffia contesto — a vuelta de correo — lo siguiente:

"Contéstase a Concepción
que sufra su suerte ingrata,
pues en las arcas no hay plata
para aplasar su dolor".

El Intendente — tambien a vuelta de Correo — insistió en su pedido con estas palabras:

"Nihil imposibile est".
Traducción: (Nada imposible es).

Y el Subsecretario le replicó como sigue:

"Si nihil imposibile est
como tu lengua relata
enderézate esa pata
que la tienes al revés".

Litografía Concepción, S. A.

La Opinión

PUBLICACION DE LA COMPAÑIA CARBONIFERA E INDUSTRIAL DE LOTA

INFORMACIONES Y FOTOGRAFIAS DE LOTA, CORONEL Y CURANILAHUE

Año XIX — Edición de 12 páginas — Lota Alto, Abril de 1944 — PRECIO: 20 centavos — Núm. 380

NOTAS DE ACTUALIDAD

Habitaciones

Hasta el mes de Julio del año 1937, fecha en que la Ley N.° 6172 aumentó en 1% la cuota patronal de Seguro Obligatorio para que se destinara a habitaciones de obreros, recaía principalmente sobre las Empresas industriales y mineras la preocupación de construir casas para su personal.

Aquella ley ha permitido que muchos millones de pesos ingresaran a la Caja de Seguro con la finalidad de invertirlos en habitaciones para los obreros asegurados. La Compañía de Lota ha entregado en los últimos siete años más de cinco millones de pesos con tal objeto, aparte de las fuertes inversiones que por su propia cuenta ha hecho después del terremoto en casas, escuelas e instalaciones varias destinadas al bienestar de sus trabajadores.

Para acentuar en forma definitiva el procedimiento que entrega a entidades estatales la construcción de habitaciones obreras, liberando a los patrones de semejante preocupación, se ha dictado recientemente la nueva ley que crea la "Caja de la Habitación Popular".

Esta Caja tendrá recursos suficientes para desarrollar un vasto plan de edificación. En el artículo 13 de la ley se detallan las diversas entradas de la Caja, entre las cuales figuran 30 millones de pesos anuales del presupuesto nacional; 12 por ciento del impuesto extraordinario al cobre; 25 por ciento del mayor rendimiento del impuesto territorial por reavalúo de bienes raíces; 5 por ciento de las utilidades de las empresas industriales y mineras; la cuarta parte del aporte patronal al Seguro Obrero; dos pesos por cada tonelada de carbón que vendan las empresas carboneras, etc. etc.

El artículo 83, dispone que el producido del impuesto de dos pesos por tonelada de carbón "se invierta exclusivamente en habitaciones para los empleados y obreros de la industria carbonera".

Debemos mencionar con particular satisfacción que la Caja de la Habitación ha empezado ya a cumplir su cometido en Lota, iniciando la construcción de un grupo de no menos de quimientas casas, en terrenos ubicados al costado norte del Estadio. Estos terrenos los obsequió la Compañía de Lota a la Caja.

Hacemos votos porque la Caja de la Habitación despliegue el máximo de actividad en la importante labor que la ley le ha confiado.

X.

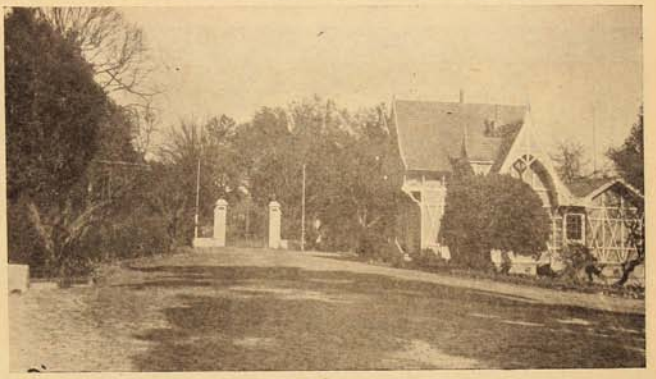

Vista de la entrada al Parque "Isidora Cousiño" de Lota Alto.

La Batalla de Maipo

5 de Abril de 1818

El resultado final de la batalla de Maipo tiene una trascendencia enorme para la historia político-militar de nuestro país.

La guerra de la independencia comenzada a raíz de la declaración como nación, pasó por todas las alternativas inherentes a esta clase de acciones y después de un eclipse de 4 años, se reanudó con mayores bríos en 1817, gracias al espíritu oragnizador de San Martín y a la capacidad ejecutoria de O'Higgins.

Bien puede considerarse que la debilidad de los gobernadores españoles en Chile en aquella época contribuyó a que la empresa gestada allende Los Andes, tuviera el éxito deseado. Pero, junto a la descomposición política alcanzada gracias a que el gobierno español se debilitaba políticamente, hay que apreciar en sus justos términos la campaña inteligente y decidida de Manuel Rodríguez, héroe constante que venció con las armas de su sagacidad, entereza y carácter. Todo esto, unido a los planes estratégicos laborados por el general argentino, sabiamente ejecutados por O'Higgins y sus generales, dieron al traste con la defensa militar de los españoles, cuyo ejército después de la derrota de Chacabuco, llevaba el sello del fracaso a los campos de Maipo.

La batalla que parecía comenzaría por una ofensiva española, se transformó finalmente en un ataque cauteloso. La debilidad del general español transparentada en el temor de atacar, es consecuencia de la debilidad política a que hemos hecho referencia y a la forma como llevó sus huestes a los llanos de Maipo.

Si hay factores humanos que influyen en el éxito de las batallas, otros factores psicológicos y morales influyen en su ejecución. El amor a la causa y el objetivo de una guerra imperan enormemente en sus resultados. Los chilenos combatían por un ideal tangible y verdadero.

El español que soportaba una guerra de ya cerca de 10 años, sentía flaquear sus fuerzas y sufría el derrumbe de todo su poder en la América, cuyos países se iban independizando sangrientamente como obedeciendo a una sola voz de mando.

La batalla de Maipo constituye, pues, no sólo un combate más en la historia militar de nuestro país, sino, el punto final de una empresa comenzada hacía ocho años. A partir de esta fecha, de otra manera se comienza a escribir la historia de nuestro país y se inicia la era de libertad y organización, elementos estos que serán llevados más tarde por el mismo San Martín y por Lord Cochrane a las playas del Perú.

Es imposible pensar cómo se habría escrito esta historia si la suerte de las armas hubiera sido adversa a los chilenos en los llanos de Maipú. Si la guerra tiene una finalidad y se origina por causa diferente, nadie sabe cuando una batalla puede tener un resultado decisivo y, consecuencialmente, el éxito o el fracaso pueden variar el curso político de un país.

Maipo, posee un valor inmenso al figurar como la última de las batallas libradas en el suelo chileno en aquella época. San Martín y O'Higgins por este motivo, no sólo obtienen un laurel más para su gloriosa carrera militar, sino que además, se hacen merecedores del título de verdaderos finiquitadores de nuestra independencia que allá en 1810 declararon con patriotismo y fervor los ciudadanos de la pequeña villa de Santiago.

Efemérides Nacionales

ABRIL

5-1818.—En los llanos de Maipo —vecinos a la capital— se libra la batalla de este nombre, en la que el Ejército de Los Andes, aniquila a los españoles, asegurando con esta victoria la independencia de Chile, al Perú y Bolivia, en conocimiento.

5-1879.—Chile declara la guerra de la alianza secreta entre estos dos países.

5-1879.—Comienzan los trabajos de construcción del ferrocarril transandino por Juncal.

6-1722.—Se descubre la Isla de Pascua, la posesión insular más extensa de Chile.

11-1857.—Fúndase en Copiapó la Escuela de Minería.

12-1879.—Combate Naval de Chipana.

17-1833.—Apertura del primer curso de Medicina en el Instituto Nacional.

17-1839.—Se decreta la fundación de la Universidad de Chile.

19-1856.—Fúndase con el nombre de "Escuela Modelo" la primera escuela primaria en enseñanza superior, ocupando su dirección el benemérito y erudito maestro chileno José Bernardo Suárez.

20-1927.—Chile conquista el título de campeón Sudamericano de Atletismo.

CRONICA LOCAL

Paseo efectuó a Quillón delegación del Cuerpo de Bomberos "Matías Cousiño" de Lota

Fueron invitados por el Segundo Comandante del Cuerpo de Bomberos de Lota, don Juan Perfetti. - La Segunda y Tercera Compañía efectuaron ejercicio en la Plaza de Quillón. - Muy buena impresión dejaron en su visita. Atenciones de que fueron objeto. - Detalles.

Durante el izamiento de la Bandera en la I. Municipalidad de Quillón.

Accediendo a una invitación especial del Segundo Comandante del Cuerpo de Bomberos "Matías Cousiño" de esta localidad, una numerosa delegación de voluntarios de la 1.ª, 2.ª y 3.ª Cías. se trasladaron el domingo 12 del presente al pueblo de Quillón.

Izamiento de la Bandera y ejercicios de la 2.ª y 3.ª Cías.

Los 70 voluntarios de las tres Compañías procedieron al izamiento de la Bandera en el edificio de la I. Municipalidad, desfilando en seguida en forma impecable ante el Subdelegado don Abraham Muñoz, Secretario Municipal señor Leopoldo Muñoz Vera, Juez de la localidad señor Ramón 2º Navarrete, Tesorero Fiscal señor Manuel Castro, Jefes del Retén de Carabineros y distinguidos vecinos de Quillón.

A continuación la 2.ª y 3.ª Compañías procedieron a realizar el ejercicio que de antemano se llevaba preparado, el que fué presenciado con vivo interés por el numeroso público asistente, siendo largamente ovacionados por su correcto desarrollo.

Esta presentación bomberil parece que le ha servido de aliciente al pueblo de Quillón, pues, según se ha comentado, los entusiastas vecinos piensan en breve fundar una brigada bomberil en dicha localidad.

Las damas quillonenses supieron aprovechar la estada del orfeón del Establecimiento, cedida galantemente para este efecto, deleitándose con las escogidas piezas que de su repertorio ejecutó en la plaza de Quillón, lo que constituyó un acontecimiento alegrando el ambiente y dando mayor ánimo en los vecinos.

Grupo general de asistentes al paseo que el Segundo Comandante del Cuerpo de Bomberos de Lota, don Juan Perfetti, ofreció en su fundo "Las Sipas" de Quillón.

El almuerzo

Después de verificados los actos que dejamos enunciados más arriba, la delegación se trasladó al fundo "La Sipas" de propiedad del señor Perfetti, quien en unión de su distinguida esposa, familiares y administrador del fundo, atendió galantemente a los voluntarios, autoridades y distinguidos vecinos de Quillón especialmente invitados. Por una invitación especial asistió el Prefecto de Carabineros de Coronel, señor Manuel Rojas Parada, en unión de su esposa.

A la hora oportuna agradeció la manifestación el Superintendente del Cuerpo, don Jorge Barra B., quien en una brillante improvisación agradeció la gentil invitación del señor Perfetti.

Paseo por el fundo y actos deportivos

Una vez finalizado el almuerzo, los voluntarios se dedicaron a recorrer el fundo para conocer los hermosos parajes que lo adornan y otros se entregaron a números deportivos, sobresaliendo un emocionante encuentro de fútbol. Después regresaron para hacer los honores a las once-comida.

Las once-comida

En la tarde, dentro del mayor entusiasmo se reunieron nuevamente en los comedores para servirse las once-comida que se les tenía preparada con exquisito buen gusto.

En esta ocasión hablaron, el Ayudante General del Cuerpo, don Fernando Fuentes Torres, quien se refirió a las posibilidades de la fundación de una brigada bomberil en Quillón, de lo que tomaron debida nota las autoridades quillonenses allí presentes. A continuación habló el señor Perfetti agradeciendo los conceptos vertidos por el señor Fuentes y manifestando que se haría todo lo posible por llevar a la realidad esta

Instituciones que cambian directorio

"ARTURO COUSIÑO" F. B. C.

El nuevo directorio elegido para que rija los destinos de este Club para el año 1944, ha quedado formado como sigue:

Presidente honorario, Sr. Damián Uribe G.

Vicepresidente honorario, Sr. Artemio Arévalo.

Presidente efectivo, Sr. Manuel Galindo Portiño.

Vicepresidente, Sr. Belarmino González Llanos.

Tesorero, Sr. Benicio Paz Paz.

Secretario, Sr. José C. Vega González.

Directores: Srs. José S. Mendoza y Gmo. González.

Delegados ante la Asociación: Gmo. Anabalón y José S. Vega.

CLUB DE CAZA Y PESCA "EL CONDOR"

En reciente reunión celebrada por esta institución se eligió el Directorio para el presente año, quedando compuesto como sigue:

Presidente, Sr. Francisco Hernández.

Vicepresidente, Sr. Federico Villa Pérez.

Secretario, Sr. Juan Marín Ceballos.

Prosecretario, Sr. Benedicto Escares Ulloa.

Tesorero, Sr. Victor Durán.

Protesorero, Sr. Juan Mella Mella.

Directores, Srs.: Esteban Fuentes, Samuel Riquelme, Eleuterio Lagos, Luis Novoa, Celedonio Neira y Juan Silva.

Capitanes, Srs.: Armando Toloza y Celedonio Neira.

Portaestandarte, Srs. Juan Mella M. y Luis Novoa.

Revisores de cuentas, Srs.: Lorenzo Hernández, Leonidas Baso y Benedicto Escares Ulloa.

SOCIEDAD DE ARTESANOS Y OBREROS

En reunión general celebrada por esta institución se ha elegido el nuevo Directorio para el año 1944, quedando formado como sigue:

Presidente, Sr. Esteban Portiño M.

Vicepresidente, Sr. Manuel Vega.

Secretario, Sr. Ascanio Salazar T.

Prosecretario, Sr. Luis Garay M.

Tesorero, Sr. Carlos Carrasco.

Directores, Srs.: Gmo. 2.° Herrera, Alberto Delgado, Desiderio Martínez, Santiago Flores, Mariano Muñoz y Camilo Gallegos.

DON JUAN BULL SANHUEZA

Dolorosa impresión ha causado entre los habitantes de Lota Alto, y especialmente entre sus compañeros de labor, el desaparecimiento del antiguo y meritísimo Jefe de la Inspección de Sueldos y Jornales, don Juan Bull Sanhueza, acaecido el 30 de Marzo.

Ingresado a los 21 años a la Compañía en el puesto de auxiliar, fué desempeñándose en forma eficiente y progresiva hasta llegar al cargo de Jefe de la Inspección de Jornales, conquistando, en una trayectoria de más de 40 años de servicios, el respeto y la estimación de sus Jefes y subordinados por su vasta cultura, su don de gentes y su acrisolada honradez.

Las ocupaciones propias del elevado cargo que desempeñaba no fueron obstáculo para que dedicara parte de su tiempo a obras de interés general o local, y así lo vemos actuar en la Municipalidad de Lota como Teosrero primero y en seguida como Alcalde, entre los años 1936 y 1938.

Sus funerales se realizaron el sábado 1.° de Abril, después de solemnes honras fúnebres oficiadas en la Iglesia de Lota Alto, constituyendo la mejor expresión del sentimiento con que fué recibido su prematuro desaparecimiento.

Al despedir sus despojos mortales, el señor Sub-Administrador General de la Compañía, don J. Isidro Wilson, se expresó así:

"Señores:

Al atravesar la ciudad la hemos visto llena de las actividades propias de un pueblo minero, hemos abandonado su bullicio para llegar hasta este lugar que es otra ciudad donde tendremos que cobijarnos todos sin excepción para gozar de la paz y tranquilidad eterna que nos tiene reservados el Supremo Hacedor.

Hemos venido acompañando al que fuera hasta ayer un esforzado hombre de trabajo, ejemplo de lealtad y sacrificio, con dotes sobresalientes de caballerosidad y acrisolada honradez, cualidades que lo distinguieron como a uno de los más fieles servidores de la Compañía Carbonífera e Industrial de Lota, en cuyo nombre tengo el honor de hablar.

Esta personalidad, señores, fué don Juan Bull Sanhueza.

Nació en Lota Alto el 29 de Abril de 1882; ingresó al servicio de la Cía. el 12 de Enero de 1903 como empleado de la ex-Fundición de Cobre, desde donde pasó en el

Don Juan Bull Sanhueza

año 1910 a desempeñar un delicado cargo en las oficinas de la Administración.

Años más tarde, conocidos sus méritos y capacidad, fué nombrado Jefe de la Sección Sueldos y Jornales, cargo que desempeñó hasta tres meses atrás con toda la confianza de la Superioridad de la Compañía.

Me honra dejar constancia que en esta actividad fué donde gastó sus mejores energías. Tuvo a su cargo la reorganización de este importante servicio que supo dirigir con acierto y esmero.

A él se debe en gran parte el espléndido sistema de funcionamiento de la actual Oficina de Pagos, en la cual se ha llegado a pagar salarios en un solo día a 9.000 operarios por más de dos millones de pesos.

El señor Director Gerente don Juan Manuel Valle, me ha encargado especialmente manifestar al personal del Establecimiento las condolencias del Directorio y suyas propias por el fallecimiento de tan distinguido Jefe en retiro; otro tanto me ha expresado el señor Administrador General don Arnoldo Courard, quienes lamentan su imposibilidad de encontrarse presentes.

Para el que habla es excepcionalmente dolorosa la misión que se me ha encomendado.

Conocí a don Juan Bull desde mi infancia, lo que me permite declarar en voz muy alta que sus méritos es una cualidad que supo llevar toda la vida.

Hemos sido compañero de trabajo por más de 30 años, he sido su vecino durante 20 años; hemos convivido juntos horas muy felices y también muy amargas.

Fué un padre modelo, amante de sus hijos, como no he conocido otro; son numerosos los niños que ya no seguirán gozando de los paternales entretenimientos que don Juan, como le llamaban, les ofrecía con frecuencia y durante los cuales él se sentía tmabién niño.

Sus condiciones de ciudadano amante de la patria son de todos conocidas.

Fué regidor de la I. Municipalidad en varios periodos y Alcalde de 1936 a 1939, en cuyo desempeño dedicó especial atención a los servidores de la Comuna. Durante una serie de años desempeñó además el cargo de Administrador del Cementerio.

El Club Social de Lota le guarda recuerdos de gratitud por su desinteresada cooperación durante los muchos años en que se desempeñó como Tesorero y Director.

En el nombre de sus asociados le rinde nuestro más sentido homenaje.

Quiero también dejar constancia especial que dentro de la amplia comprensión de sus deberes como empleado de la Compañía ejerció un alto espíritu de justicia humana hacia sus subalternos, fueran empleados u obreros, y supo atender con solicitud y esmero toda petición que el consideró que fuera de justicia y que hubiera quedado al margen inadvertidamente dentro del enorme rodaje del desempeño de sus obligaciones.

Don Juan Bull fué un hombre justo y ecuánime.

No deseo terminar sin expresar una vez más los sentimientos de pesar que embargan en estos momentos a la Directiva de la Compañía de Lota, a sus compañeros y amigos, por la prematura pérdida de su abnegado colaborador con mis deseos de que su acción sea imitada por los que continuamos laborando en la Empresa.

A su distinguida esposa, queridos hijos y hermanos mi más sincero y profundo pesar.

aspiración de fundar una institución bomberil en Quillón.

A continuación hablaron, refiriéndose al motivo del viaje, el Capitán de la 1.ª Cía. señor Oscar Díaz W., voluntario de la 2.ª señor Enrique Alveal, Capitán de la 3.ª señor Enrique Almendra y Protesorero del Cuerpo señor Pedro Vega C.

El regreso

Dentro del mayor regocijo se emprendió el regreso haciendo los voluntarios los más elogiosos comentarios por las finas atenciones de que habían sido objeto de parte del Sr. Perfetti y familiares.

Dr. José Zemelman

Medicina interna y niños

Monsalves 141

Autoridades y caracterizados vecinos de Quillón acompañados de un grupo de voluntarios

31 años de vida ha cumplido el Club de Deportes "Luis A. Acevedo"

Interesante programa se ha confeccionado para celebrar este aniversario. - Homenaje a los socios fundadores. - Se desarrollarán competencias internas de las diferentes ramas con que cuenta la Institución. - Detalles.

Tres de los fundadores del "Luis Acevedo".—De izquierda a derecha, don Luis 2.° Muñoz, don Juan Bautista Aburto (primer capitán) y don Leonidas Saldias Segura.

La prestigiosa institución que lleva el nombre del primer mártir de nuestra aviación nacional, ha cumplido un año mas de vida al servicio y prestigio del deporte local.

Esta institución ve llegar su 31.° aniversario llena de actividad y con un deseo ferviente de engrandecimiento de las diferentes ramas deportivas que se practican en su seno. Demás conocidas son las actividades que despliegan los innumerables socios con que cuenta esta entidad, cuyo presidente es el señor Filadelfo Chávez. Largo sería enumerar los pasajes, tanto sociales como deportivos que ha desarrollado en su larga existencia la entidad aviadora, dejando siempre bien cimentados los deseos de sus fundadores de hacer cada vez más fecunda y productiva su labor social.

Cuenta en la actualidad con diferentes ramas, las cuales tienen dentro de la institución una vida autónoma a cargo de entusiastas y conocedores deportistas de los diferentes ramos. Se destacan entre otras el fútbol, que es la base de su existencia, basquetbol, ping-pong, atletismo y box, esta última recien incorporada a sus actividades.

Hemos dejado un margen para darle cabida con una mención especial a la sección rayuela, que dentro de este club cuenta con un gran número de aficionados y son numerosísimos los trofeos que se han conquistado.

Datos históricos

Aún viven algunos de los hombres que allá por el mes de Marzo de 1913 lagzaron la idea de formar un Club de Deportes, al cual le pondrían por nombre el del entusiasta aviador que en esos tiempos asombraba al país con sus temerarias hazañas. Fué así, como el día 4 de Abril de ese mismo año se le comunicó al citado mártir de la aviación los deseos de estos esforzados deportistas de dar su nombre a esta institución, sin imaginarse nunca que esta sería la que más tarde perpetuaría su nombre dándole el prestigio que se merece. Todavía se conserva en la Secretaría del Club la carta autógrafa que Acevedo enviara a los señores Benedicto Pereira y Heriberto Ascencio, Presidente y Secretario, respectivamente, del primer directorio.

Otra de las reliquias históricas es la hélice del "Bleriot" en que encontró la muerte al tratar de efectuar, por primera vez en la historia, la más grande de las hazañas de esos tiempos, unir Concepción con Santiago en un vuelo directo.

Anualmente pasa una temporada entre la familia aviadora la madre del malogrado piloto señora Rosa Acevedo v. de Acevedo. Dentro del seno de esta entidad se le rinde un homenaje de aprecio y de cariño y es considerada como la madre espiritual de la institución y como la reliquia más venerada.

Actualmente se encuentra en Lota para presidir las festividades con que sus hijos —como cariñosamente ella los llama— han de celebrar sus bien vividos 31 años.

Primer Directorio

El primer directorio que se eligió el 4 de Abril de 1913, estaba compuesto de la siguiente manera:

Presidente, Sr. Manuel Quiero Vásquez.

Vicepresidente, Sr. Agustín Contreras Barrientos.

Secretario, Sr. Heriberto Ascencio Vergara.

Prosecretario, Sr. Raimundo Pereira Quiero.

Tesorero, Sr. Juan Bta. Quiero Vásquez.

Directores Srs.: Vicente Valenzuela, Benedicto Pereira, José Stander, Manuel J. Quiero Alarcón y Juan Bta. Rodriguez.

Grandes fueron los desvelos y sacrificios que tuvieron que soportar estos hombres, pero todos supieron vencerlos con hidalguía, seguros que más tarde no faltarían los continuadores de su magnífica obra.

Directorio actual

Directorio honorario

Presidente honorario, Sr. J. Isidro Wilson.

Vicepresidente, Sr. Víctor Espil.

Secretario, Sr. Heriberto Ascencio.

Consejeros Srs.: Juan Bta. Valenzuela, Marcos López, Carlos Jacobsen, Leonidas Saldias, Manuel Quiero A., Luis 2.° Muñoz, Juan Bta. Aburto y Manuel Cruz.

Directorio efectivo

Presidente, Sr. Filadelfo Chávez Valencia.

Vicepresidente, Sr. Ricardo Flores González.

Secretario, Sr. L. Justo Saldias P.

Prosecretario, Sr. Orlando Sepúlveda M.

Tesorero, Sr. René Quinteros Fritz.

Protesorero, Sr. Plinio Cisternas C.

Directores Srs.: Carlos Aravena, Onofre Olate y Ricardo Márquez.

Este Directorio con muy pequeños cambios en su estructura lleva dos años ya dirigiendo la institución alba. A su esfuerzo y entusiasmo por el trabajo se debe gran parte de los adelantos deportivos y sociales que el Club ha adquirido en este último tiempo.

Programa de festejos

Un vasto e interesante programa ha confeccionado la directiva para celebrar como se merece este magno acontecimiento. Entre todos los números a efectuarse destacamos una sesión solemne en homenaje a los pocos fundadores que van quedando, campeonato interno de fútbol, rayuela, ping-pong, atletismo y básquetbol torneo interno de juegos de salón, brisca, dominó, etc. Para estos torneos internos se cuenta ya con algunos premios para aquellos que se clasifiquen vencedores.

Nuestro saludo

Por intermedio de estas columnas felicitamos al Deportivo "Luis Acevedo" al cumplir sus 31 años de vida, presentando al Directorio nuestro cordial saludo, deseando que siempre, con el mismo paso seguro con que hasta ahora lo ha hecho siga la institución por la senda ascendente del progreso, para bien de sus asociados y del deporte en general.

R. URRIOLA B.

Practicante Autorizado

Pabellón 26 — Casa 11

Inyecciones y Curaciones según prescripción médica

Atiende particularmente a domicilio

Don Filadelfo Chávez, dinámico dirigente que por un segundo período dirige los destinos del "Acevedo".

Servicio de Maternidad

Se avisa a las **esposas de los asegurados** y a las **aseguradas** que serán atendidas **diariamente** de **10** a **11½** de la mañana, en el **Policlínico del Seguro Obrero,** (Lota Bajo), en todo lo referente a Maternidad, desde el primer mes.

HOMENAJE A "LUIS A. ACEVEDO" RENDIRA EL CLUB DE DEPORTES QUE LLEVA SU NOMBRE

Efectuará romería al pueblo de San Pedro.—Asistirá la madre del aviador que se encuentra en ésta.

Como ya es tradicional y como uno de los números principales de su programa aniversario, la directiva del Club de Deportes "Luis Acevedo" ha organizado su romería anual al pueblo de San Pedro para rendir un homenaje de gratitud y recuerdo al benemérito hombre que les legara su nombre. Acompañará a la delegación la madre del malogrado piloto que, como es del dominio público anualmente se dirige hasta acá para encontrarse en la mencionada romería.

Sabemos que la directiva aviadora ha tenido la bella iniciativa de tratar de interesar a los diferentes círculos oficiales para que se restaure el monumento que existía en el sitio donde cayó este mártir de la aviación nacional. Tenemos conocimiento que estas gestiones van lo suficientemente bien encaminadas y la idea de los activos dirigentes aviadores será a corto plazo una bella realidad, dado el interés que demostraron los dirigentes del Club Aéreo Concepción y las autoridades provinciales.

Numerosos alumnos de la Escuela "Matías Cousiño" acompañarán a la comitiva oficial a esta romería a cargo del entusiasta maestro don Eleodoro Cifuentes.

En el sitio donde se encuentra el pedestal harán unos cuantos números alusivos al acto, junto con las escuelas de San Pedro y la Boca del Río Bío.

Como es costumbre, para mayor realce acompañará uno de los orfeones locales.

GRAN BAILE SOCIAL PARA LOS DIAS 15 Y 16 DE ABRIL PREPARA EL "LUIS ACEVEDO"

Se elegirá la reina aviadora para el año 1944.

Como número final de su programa de festejos el "Luis Acevedo" ha organizado una brillante reunión social para los días 15 y 16 del presente.

Como es sabido, el directorio ha instaurado la norma de elegir anualmente una dama ,para que con título de reina de los aviadores presida todos sus actos oficiales y deportivos durante un año.

El año anterior, en una fiesta al igual que la de este año, resultó elegida la señorita Hilda Vega P., la que cumplió su cometido en brillante forma.

Este año adquirirá un mayor brillo esta tradicional fiesta aviadora, puesto que el salón social ha sido totalmente refaccionado y su diligente directorio no ha escatimado sacrificios para ornamentarlo e iluminarlo en una forma que de por sí será una atracción.

Obsequio a la reina elegida.—Se ha acordado que la persona que resulte agraciada con el título de reina de los aviadores, además de la banda y la corona que le confieren el mando por un año, el directorio le obsequiará un billete entero del próximo sorteo de la Lotería de Concepción, como una prueba de estímulo y con los deseos de que si la suerte le fué favorable a la elección, también lo sea en el referido sorteo.

En el Casino de Lota Alto se llevó a efecto manifestación al señor Luis E. Muñoz Ortiz

por haber sido nombrado Inspector de Sueldos y Jornales

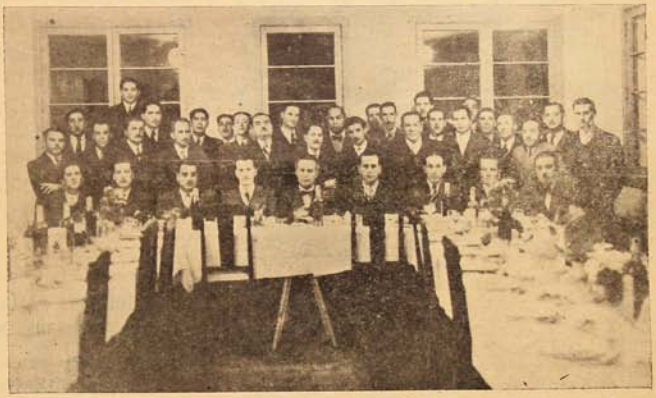

Asistentes a la manifestación ofrecida al señor Luis E. Muñoz Ortiz, con motivo de haber sido nombrado Inspector de Sueldos y Jornales.

El 17 de Marzo se llevó a efecto en el Casino de Lota Alto, la manifestación en honor del señor Luis E. Muñoz Ortiz, con motivo de haber sido nombrado recientemente Inspector de Sueldos y Jornales.

Ofreció la manifestación en conceptuosos términos el señor Federico Ramírez, quien hizo resaltar los méritos que adornan la persona del señor Muñoz y del aprecio y distinción que se ha sabido captar dentro del personal.

Contestó el festejado en sentidas frases agradeciendo las atenciones de que ha sido objeto, teniendo palabras de gratitud y estímulo para los asistentes. Cerró la manifestación el señor Manuel

Asistieron las siguientes personas: Srs. Luis E. Muñoz Ortiz, James D. Metcalfe M., José Villarroel Z., Ramón Herrera de la V., Orlando Badilla F., René Lalanne C., James S. Cook S., Oscar López V., Antonio Astorga B., Rolando Muñoz O., Manuel Suanes K., Juan A. Faúndez V., Federico Ramírez S., Austreberto Mora A., Gumercindo Ponce S., Luis E. Cuevas P., Eduardo Barra S., Luis A. Parra S., Lautaro Benítez V., Hugo Pérez C., Aquiles Mardones de M., Arnoldo Benítez V., Lionel San Martín R., Orlando Fuentealba R., Gabriel Barra B., Bienvenido Alvear O., Samuel Bustos H., Luis Sandoval A., Héctor R. Fernández O., Luis Muñoz V., José Tampier B., Luis A. Prieto B., Juan Bta. Bustos M., José Leighton S., Eduardo Moraga R. y Teodoro Zapata P.

Paseo efectuó al Fundo "Las Higueras" en Quilacoya personal del Depto. Contabilidad

Fueron invitados por el Contador señor James D. Metcalfe. - Detalles.

Accediendo a una gentil invitación del Contador del Establecimiento señor James D. Metcalfe, el domingo 26 de Marzo, el personal del Departamento de Contabilidad se trasladó al Fundo "Las Higueras" ubicado en Quilacoya, donde fueron amablemente atendidos por los dueños de casa, quienes se esmeraron por hacerles lo más grata posible su visita al Fundo.

El almuerzo constituyó el número principal del paseo y se hizo derroche de buen gusto, pues todos los comensales saturados por el ambiente campestre que predispone los ánimos, se entregaron a hacerle los honores a un exquisito menú a la chilena.

Fué así como el buen humor no decayó en ningún momento, salpicado con números de canto, recitaciones, improvisaciones jocosas, etc. etc., formulándose votos por la ventura personal de los dueños de casa y sus respectivos familiares.

Durante el día se desarrollaron interesantes números deportivos, como ser, pruebas de atletismo, tiraduras de cuerda, natación y principalmente un emocionante encuentro de fútbol, entre la gente de casa y los visitantes, donde se perfilaron algunos valores que permanecían en el anonimato y que hicieron su debut en Quilacoya.

El regreso se hizo sin ningún contratiempo, teniendo todos los asistentes palabras de gratitud para el señor Metcalfe, distinguida esposa y familia, por las finas atenciones de que fueron objeto en este simpático paseo.

Con esto, ya se está haciendo tradicional en el Departamento de Contabilidad que todos los años, finalizados los trabajos de Balance, el personal realice un paseo a un lugar de los alrededores, lo que demuestra que en este Departamento existe bastante compañerismo y mutua comprensión entre jefes y empleados, dentro de la disciplina y el orden, que son la base de la armonía que debe reinar en toda oficina.

Los asistentes fueron los siguientes:

Srs.: Ramón Herrera de la V., Santiago Cook, Carlos Jacobsen, René Lalanne C., Armando Fuentes T., Juan Bta. Navarro H., Juan Antonio Faúndez V., Oscar A. Díaz, Jorge Grez G., Arturo Contreras R., Rolando Muñoz O., Marcelino Clarck G., Osvaldo Alarcón Y., René Ruiz B., Higinio Díaz G., Juan Bull S., Enrique Herreros R., Guillermo Faúndez C. y Alfredo Molina G.

"CLINICA DE MEDIAS"

Comercio No. 834 -:- LOTA

(Local Soc. Ilustración de Señoras)

¡Una novedad para el público lotino!

ATENCION SEÑORA, SEÑORITA:

¿Se le fué un punto a su media?... No se aflija, recurra sin pérdida de tiempo a la "Clínica de Medias" que le solucionará el problema, dejándoselas nuevas en pocos minutos.

Cuenta con modernas máquinas y personal especializado

Trabajo garantido, prontitud y esmero — Seriedad y precios módicos

NO OLVIDE:

"CLINICA DE MEDIAS"

Comercio 834 -:- LOTA

Centro Social de Mayordomos

Directorio del Centro Social de Mayordomos para el periodo 1944-1945.

Ultimamente se ha elegido el Directorio de esta institución para el presente año, quedando formado como sigue:

Director, Sr. Héctor Gajardo.
Presidente honorario, Sr. Jorge Barra B.
Vicepresidente honorario, Sr. Carlos Parra.
Presidente efectivo, Sr. Ceferino Mora V.
Vicepresidente efectivo, Sr. Carlos Véjar.
Secretario, Sr. Héctor Velásquez M.
Prosecretario, Sr. Romilio Garrido.
Secretario Correspondencia, Sr. Juan de Dios Torres.
Tesorero, Sr. Juan Suazo.
Protesorero, Srta. Mercedes Fuentes S.
Directores, Srs.: Juan Henríquez, Juan de Dios Monsalves, Julio Gutiérrez, Emilio Garrido y Juan Escalona.
Comisión revisora de cuentas, Srs.: Juan San Martín, Luis H. Muñoz y Juan A. Jara.

Centro de Padres y Apoderados del Colegio del Niño Jesús eligió su primer directorio

Don Pedro González Candia resultó elegido presidente. Actividades por desarrollar.

El viernes 3 de Marzo se efectuó en ésta una amplia reunión de padres y apoderados de las alumnas del Colegio del Niño Jesus.

Abierta la reunión por el Presidente del Comité don Pedro González C., dio cuenta de la marcha que había tenido el Comité desde su formación hasta hoy dia y llamó a la Asamblea para que procediese a nombrar el primer directorio que tendrá el Centro.

Oidas diversas sugerencias de los asistentes, se acordó por unanimidad nombrar Presidente al señor Pedro Gonzalez Candia, tanto como reconocimiento a su labor frente al Comité, como por sus probadas condiciones de caballero y dotes de trabajo.

Agradeció el señor Gonzalez la designación de que había sido objeto e hizo un llamado a las personas que resultaran nombradas para integrar el Directorio, para que trabajasen con entusiasmo por el engrandecimiento del Centro, progreso de las alumnas y del Colegio.

El Directorio quedó formado como sigue:

Presidente Sr. Pedro Gonzalez Candia.
Vicepresidente, Sra. Elvira de Garcia.
Secretario, Sr. Agustin Ramirez Ramirez,
Prosecretario, Sra. de Rioseco.
Tesorero, Sra. Emma de Maldonado.
Protesorero, Sr. Juan Contreras.
Directores, Srs.: Pedro Pinto, José I. Leiva, Jorge Pardo y señoras Leonila de Riveros y Carmen de Vega.

Academia de Corte y Confección "El León"

SALON DE MODAS
SABINA VEGA BUSTOS
Anibal Pinto No 146 - LOTA

Recibe toda clase de confecciones. — Especialidad en Trajes Sastre, Batas, Abrigos; Confecciones para Niñitas.

Absoluta seriedad y puntualidad en los trabajos, empleándose materiales de primera calidad.

Precios fuera de toda competencia.

Avisa a las modistas de la localidad que ha recibido toda clase de adornos para trajes.

Nota.—Se dan clases de Corte y Confección con facilidades de pago.

RELOJERIA BARBIER

Avisa a su distinguida clientela que ha recibido un extenso surtido en articulos finos de cristaleria y plaqué. — Ocasión única, un verdadero réclame. Anillos de plata con iniciales, fondo azul y rojo en $ 2.5 —

Siempre reloj nuevo en la RELOJERIA Y JOYERIA BARBIER

Guillermo Barbier W.

Manifestación de despedida fué ofrecida al Capitán de Carabineros don José Alvear por la Directiva del "Luis Acevedo"

El Directorio del Deportivo "Luis A. Acevedo" ofreció en la noche del miércoles 22 de Marzo, una simpática manifestación a su socio activo, Capitán de Carabineros, señor José Alvear, con motivo de su traslado como Comisario a San Rozendo, recientemente decretado por la Superioridad del Cuerpo de Carabineros.

En el momento oportuno ofreció la manifestación el Secretario del Club señor L. Justo Saldias P., quien expresó el sentir de los asociados ante el alejamiento de tan distinguido socio que en todo momento estuvo atento a las actividades deportivas de su Club con lo que hibo más fácil la tarea del Directorio.

Contestó el festejado en elocuentes términos expresando sus agradecimientos por esta deferencia y su sentir por el alejamiento de este pueblo, donde había sabido encontrar tan buenos amigos y bastante comprensión en todo el sentido de la palabra.

Se ha formado el Consejo Departamental de las Sociedades Mutualistas de Lota

Su presidente es el señor Santiago Johnson. Actividades desarrolladas.

A raiz del 3.er Congreso de Sociedades Mutualistas celebrado en Concepción y que tan buenos resultados tuvo, se trasladaron a este pueblo para fundar el Consejo Departamental, los dirigentes provinciales de Concepción, señores Carlos Smith y Francisco Arriagada.

Después de varios trámites se formó el Consejo Departamental provisorio, quedando constituído como sigue:

Presidente, Sr. Santiago Jhonson.
Secretario, Sr. Samuel Novoa.
Tesorero, Sra. Blanca de Orellana.

De gran provecho fué la formación de este Consejo Departamental, ya que puesto en contacto con la Directiva Provincial, se hicieron representar en el Tercer Congreso de Soc. Mutualistas las 12 Sociedades que hay en este pueblo, recayendo esta designación en los delegados señores Samuel Novoa, Presidente del "Unión Maritima" y en la señora Blanca de Orellana, Presidenta del Centro Femenino "Patria y Hogar".

Los trabajos que la delegación lotina entregó a este Congreso fueron totalmente aprobados, destacándose entre los principales por su importancia, la petición de construcción de poblaciones obreras y la creación de un Liceo Mixto, que tanta falta hace, dada la gran densidad de población escolar y las dificultades y gastos que demanda a los padres de familia el traslado de sus educandos a otras ciudades vecinas.

En consecuencia, son muchos los problemas que tiene por delante el Consejo Departamental de Sociedades Mutualistas y creemos que con una mutua cooperación y dado el espiritu de trabajo que anima a sus dirigentes, luego verán el fruto de sus desvelos, en bien de las necesidades más urgentes que reclama este pueblo, como son las que edjamos enunciadas más arriba y que tan buena acogida tuvieron en el Tercer Congreso de Sociedades Mutualistas verificado recientemente en Concepción.

Cursos extraordinarios nocturnos de capacitación para obreros funcionarán este año en la Escuela de Artesanos

Elogiosamente comentada ha sido la noticia que este año van a funcionar los Cursos Extraordinarios Nocturnos para obreros que tengan deseos de ampliar sus conocimientos profesionales y su cultura general. Estos cursos funcionarán bajo la tuición de personal competente y especializado de la Escuela de Artesanos. Su funcionamiento se hará en la Escuela Completa N.° 6 de esta ciudad.

En consecuencia, las personas que se interesen por estos cursos de capacitación y perfeccionamiento, pueden pasar a inscribirse cuanto antes, ya que es de suponer que será bastante el interés que se demostrará por estos cursos, que por lo demás son gratuitos.

Manifestación de despedida fué ofrecida a los señores José del Nido y Roque Campos, por traslado a Santiago

Un grupo de sus amigos ofreció en ésta una manifestación de despedida a los señores José del Nido y Roque Campos, con motivo de su cambio de residencia a Santiago.

Esta manifestación transcurrió en un ambiente de mutua cordialidad, ofreciendo la manifestación el señor José Tiboni y agradeciendo el señor José del Nido.

Asistieron las siguientes personas: José del Nido, Roque Campos, José Tiboni, Humberto Frías, José E. Chamorro, Francisco Torres, Juan Balbontín, Oscar Vera, Enrique Campos, José Cabello, Juan Sánchez, Fernando Silva, Juan Prado y Gregorio Cabezas.

Acogemos una petición del obrero R. Vergara

Se ha acercado hasta nuestra redacción el operario Ramón Vergara Vergara, quien nos solicitó demos a conocer que en sus horas ilbres se dedica al trabajo de enjuncador, efectuando trabajos a domicilio a entera satisfacción del cliente, ya que este ramo lo domina ampliamente por haber hecho estudios especiales.

Por lo tanto, las personas que deseen ordenar algún trabajo de esta naturaleza' pueden dirigirse a la siguiente dirección: Ramón Vergara V., Pabellón 23 - Casa 5.— Lota Alto.

Agradecimientos

Doña Tránsito Gatica da sus más expresivos agradecimientos a la Presidenta y Tesorera del Centro "Santa Teresita", Colegio "Isidora Cousiño" y demás personas que en forma tan espontánea contribuyeron en su ayuda, con motivo del fallecimiento de su querida hermana doña María Mercedes Gatica Andrade, (q. e. p. d.)

En especial hace llegar estos agradecimientos al Revdo. Padre Gabriel de la Iglesia de Lota Alto, por las facilidades que en todo momento supo dispensarle, deferencia que la familia agradecerá eternamente.

Don Antonio Fredes Sáez que trabaja en la Cerámica, agradece por nuestro intermedio a los doctores señores Alfonso Ruiz y Manuel Díaz, por la feliz intervención quirúrgica a que fué sometida su esposa doña Julia Fredes Benítez.

Al mismo tiempo hace extensivos estos agradecimientos al demás personal del Hospital.

Don José Miguel Aguilar que trabaja en la Sección Maquinaria da sus sinceros agradecimientos a los doctores señores Oscar Espinoza y Manuel Díaz, por la delicada operación a que fué sometido, con resultados por demás satisfactorios.

Hace llegar también sus agradecimientos al demás personal por las buenas atenciones recibidas durante su hospitalización.

Don Juan Esteban Manríquez nos encarga agradecer al doctor señor Oscar Espinosa L., por las oportunas y eficaces atenciones profesionales prestadas a su hijita Eufemia Manríquez Picarte, gracias a las cuales hoy día se encuentra completamente restablecida.

Erogaciones

Don José M. Aguilar nos encargar agradecer a todas las personas que tan generosamente contribuyeron a la erogación efectuada a su favor con motivo de su enfermedad, teniendo expresiones de gratitud por la solidaridad de sus compañeros de trabajo y amigos.

Los erogantes fueron:

Secc. Maquinaria: J. Ortiz, 10.—; P. Cisterna, 5.—; O. Rivera, 5.20.—; J. González, 5.—; A. Lastra, 5.—; J. Fuentes, 5.—; B. Medina, 5.—; J. Paredes, 5.—; B. Vásquez, 5.—; J. Riquelme, 5.—; M. Fuentes, 5.—; J. Concha, 5.—; T. Albornoz, 5.—; S. Yévenes, 5.—; B. Paredes, 5.—; T. Figueroa, 5.—; A. Sáez, 3.—; N. Alarcón, 3.—; R. Inzunza, 3.—; C. Ruiz,).—; J. Gajardo, 3.—; D. Medina, 3.—; A. Galaz, 3.—; F. Ramos, 3.—; T. Espinoza, 3.—; P. Meyer, 3.—; J. Muñoz, 3.—; O. Aburto, 2.—; A. Vásquez, 2.—; J. Salgado, 2.—; M. Sáez, 2.—; C. González, 2.—; M. Henríquez, 2.—; C. Vásquez, 2.—; N. Peña, 2.—; F. Donicio, 2.—; O. Harros, 2.—; J. Jara, 2.—; V. Carrasco, 2.—; J. Matamala, 2.—; J. Ruiz, 2.—; A. Pfliger, 2.—; A. Rodríguez, 2.—; S. Gutiérrez, 2.—; J. Paredes, 2.—; J. Acuña, 2.—; F. Ríos, 2.—; M. Medina, 2.—; W. Fernández, 2.—; J. Aguilera, 2.—; M. Carrasco, 2.—; A. Ramírez, 2.—; M. Córdova, 2.—; P. Mella, 1.—; J. Araneda, 1.—; D. Flores, 1.—; F. Parra, 1.—; G. Bernales, 1.—; J. Solís, 1.—; J. Alarcón, 1.—; C. Neira, 1.—; W. Suazo, 2.—; E. González, 2.—; A. Garrido 2.

Sección Tráfico: B. Jara, $ 10.—; N. Peña, 10.—; S. Díaz, 10.—; Z. Cuevas, 5.—; M. Barrientos, 5.—; L. Jara, 5.—; A. Chávez, 5.—; G. Landeros, 5.—; R. Garrido, 5.—; J. Arratia, 5.—; R. Pereira, 3.—; A. Cuevas, 3.—; H. Charlin, 2.

Elaboración de Maderas: L. Castro, 10.—; J. Rodríguez, 5.

Cancha de Carbón: F. Huerta, 5.—; M. Chamorro, 2.

Maestranza: D. Figueroa, 20.

Total erogado $ 299.20.— (Doscientos noventa y nueve 20/00 pesos).

Dos Custodio García Santibáñez agradece por nuestro intermedio a todos los socios del Deportivo "Cristóbal Colón" por la erogación que efectuaron con motivo del fallecimiento de su hijo don Custodio 2.° García Vera (Q. E. P. D.)

Los erogantes fueron:

C. Jiménez, 10.—; H. Aravena, 10.—; J. Soto, 10.—; L. Soto, 10.—; A. Orellana, 5.—; J. Valencia, 10.—; C. Cabrera, 2.—; S. Oliva, 2.—; L. Cartes, 3.—; S. Díaz, 5.—; J. Orellana, 5.—; E. Vega, 3.—; P. Ferrada, 3.—; E. Puentes, 5.—; H. Andaur, 3.—; P. Mella, 2.—; A. Vásquez, 3.—; M. Mardones, 5.—; L. Zambrano, 5.—; N. Arriagada, 3.—; J. Arriagada, 5.—; R. Parra, 1.—; P. Godoy, 5.—; E. Cruz, 3.—; J. Sáez, 1.—; M. Aguilar, 3.—; J. Acuña, 1.—; M. Aravena, 2.—; H. Rebolledo, 1.—; P. Pereira, 5.—; D. Rodríguez, 0.80.—; J. Coloma, 1.—; H. Parra, 1.—; S. Avendaño, 5.—; F. Saavedra, 1.—; S. Carrillo, 2.—; E. Muñoz, 1.—; J. Sanhueza, 1.—; R. Aguilera, 1.—; E. Rivas, 2.—; E. Soto, 2.—; R. Meza, 1.—; H. Mardones, 1.—; C. Aravena, 2.—; S. Sanhueza, 2.—; I. Oyarce, 5.—; C. Parra, 2.—; B. Tapia, 2.—; E. Cartes, 1.—; C. Cartes, 1.—; J. Ulloa, 1.—; J. Elmes, 1.—; C. Miranda, 2.—; E. Irribarra, 2.—; L. Moya, 1.—; C. Riquelme, 1.—; H. Ruiz, 1.—; E. González, 1.—; M. Segura, 1.—; N. Jara, 2.—; R. Zúñiga, 1.—; y C. León 1.

Total erogado, $ 180.80.— (Ciento ochenta 80/00 pesos).

Don Udelio González, Calderero de Maestranza, agradece por nuestro intermedio a todas las personas que tan generosamente ayudaron en la erogación hecha con motivo del fallecimiento de su hijo don Jorge González Cisternas (Q. E. P. D.)

Los erogantes fueron: B. Bizama, 10.—; J. Aguilera, 5.—; A. Sepúlveda, 5.—; D. Morales, 5.—; C. Flores, 5.—; D. Fuentealba, 10.—; M. Muñoz, 5.—; E. Véjar, 3.—; S. Manríquez, 3.—; A. Hernández, 3.—; M. Solís, 2.—; S. Navarro, 2.—; L. Cid, 2.—; N. Flores, 2.—; P. Lagos, 2.—; G. Cuevas, 2.—; J. Mardones, 2.—; J. Herrera, 2.—; E. Ramírez, 2.—; M. Osses, 2.—; P. Manríquez, 2.—; V. Bello, 2.—; L. Lepe, 2.—; O. Márquez, 1.—; J. Utrera, 1.—; J. Ramírez, 1.—; J. Ramírez, 5.—; A. Lara, 2.—; B. Salazar, 2.—; B. López, 1.—; J. Oportus, 1.—; A. Cuevas, 1.—; L. Mellado, 2.—; F. Briones, 5.—; B. Ruiz, 3.—; R. Vásquez, 1.—; S. Lizama, 1.—; M. Seguel, 1.—; C. Sanhueza, 1.—; M. Mardones, 1.—; J. Ramírez, 1.—; H. Villa, 1.—; J. Villarroel, 1.—; J. Carvajal, 1.—; A. Vilches, 1.—; L. Salas, 1.—; A. González, 1.—; V. Fernández, 2.—; L. Campos, 2.—; M. Parra, 2.—; W. Melgoza, 2.—; E. Escobar, 2.—; E. Aravena, 2.—; A. Flores, 2.—; J. Retamal, 2.—; H. Zambrano, 2.—; A. Sotomayor, 2.—; D. Cisterna, 2.—; H. Ulloa, 2.—; J. Mellado, 2.—; L. K., 2.—; A. Manríquez, 2.—; J. Gutiérrez, 2.—; J. Molina, 2.—; A. Hurtado, 2.—; J. Fonseca, 2.—; R. Velásquez, 2.—; H. Jerez, 2.—; R. Ramírez, 1.—; V. Reyes, 1.—; S. Peña, 1.—; H. Torres, 1.—; B. Contreras, 2.—; E. Avendaño, 2.—; M. Riquelme, 2.—; L. Salas, 2.—; J. Rojas, 1.—; y M. Arriagada, 5.

Total erogado, $ 177.— (Ciento setenta y siete pesos).

Don Joséé Calabriano que trabaja de disparador en el Pique Alberto, agradece por nuestras columnas a todos sus compañeros de trabajo por la erogación hecha a su favor, con motivo de la difícil situación en que se encuentra.

Los erogantes fueron:

A. Gálvez, 10.—; A. Paguegue, 20.—; M. Ramírez, 10.—; J. Hernández, 10.—; F. Alvarez, 10.—; A. Muñoz, 10.—; L. Carrillo, 10.—; M. Riffo, 10.—; P. Sepúlveda, 10.—; A. Rojas, 10.—; J. Díaz, 30.—; A. Toro, 20.—; N. Ramírez, 10.—; C. Jara, 10.—; D. Zenteno, 10.—; M. Morales, 10.—; S. Poza, 15.— y D. Poza, 10.

Total erogado, $ 225.— (Doscientos veinticinco pesos).

Durante la celebración de la fiesta del tijeral por el personal que trabaja en la construcción del nuevo Teatro de la Compañia.

TEATRO DE LA COMPAÑIA

PROGRAMACION PARA EL MES DE ABRIL DE 1944

Jueves 13.—"A TRAVES DEL PACIFICO", por Humphrey Bogard y Mary Astor.— Platea $ 4.— Galería $ 1.40.

Viernes 14.—"EL DRAGON CHIFLADO". Preciosa producción de Walt Disney en tecnicolor. Además: Noticiarios, actualidades, etc.— Platea $ 4.— Galería $ 1.40.

Sábado 15.—"EL HIJO DE DRACULA". Gran estreno de aventuras por Bela Lugosi y "AGENTES SECRETOS" 5.° función.— Platea $ 3.— Galería $ 1.40

Domingo 16.—"EL VALLE NEGRO". Grandioos estreno argentino con María Duval y Carlos Cory. Noticiarios, actualidades etc.— Platea $ 4.— Galería $ 1.40.

Lunes 17.—"LA BOLA DE FUEGO". Grandioso estreno por Bárbara Stanwick y Gary Cooper. Actualidades, etc.— Platea $ 4.— Galería $ 1.40.

Martes 18.—"HABLA MANILA". Grandioso estreno tropical, por Lloyd Nolan y Carol Landi. Noticiario Metro, sinopsis, etc.— Platea $ 4.— Galería $ 1.40.

Miércoles 19.—"LA HERENCIA INESPERADA". Estreno de aventuras por John Archer y "EL POTRO PINTO" 1.° función de la gran serial de aventuras.— Platea $ 3.— Galería $ 1.40

Jueves 20.—"SOY PURO MEJICANO". Gran estreno mejicano por Pedro Vargas y Raquel Rojas. Noticiario Universal, actualidades, etc.— Platea $ 4.— Galería $ 1.40.

Viernes 21.—"IDOLOS DE BARRO". Grandioso estreno con Spencer Tracy y Katherin Hepburn. Actualidades, noticiarios, etc.— Platea $ 4.— Galería $ 1.40

Sábado 22.—"DE TEXAS SOY". Gran estreno cow-boy y "AGENTES SECRETOS DEL ESPACIO" 6.° función final.— Platea $ 3.— Galería $ 1.40.

Domingo 23.—"ABANDONADOS". Grandioso estreno Fox por Ann Baxter, Roddy Mac Dowell y Monty Molly. Noticiarios, actualidades, etc.— Platea $ 4.— Galería $ 1.40.

Lunes 24.—"ABANDONADOS". Grandioso éxito Fox y actualidades, etc.— Platea $ 4.— Galería $ 1.40.

Martes 25.—"AUN BRILLA EL SOL". Grandioso estreno por Roddy Mac Dowell y Ann Todd. Noticiario Metro, actualidades, etc.— Platea $ 4.— Galería $ 1.40.

Miércoles 26.—"UN ROSTRO EN LA VENTANA". Estreno de aventuras por Bruce Cabot y "EL POTRO PINTO" 2.° función.— Platea $ 3.— Galería $ 1.40.

Jueves 27.—"EL CIRCO". Grandioso estreno mejicano por Cantinflas y Gloria Lynch. Noticiario Universal, actualidades, etc.— Platea $ 4.— Galería $ 1.40.

Viernes 28.—"EL CIRCO". Grandioso éxito del cine mejicano, con Cantinflas y Gloria Lynch.— Platea $ 4.— Galería $ 1.40.

Sábado 29.—"VAYA UN NENE". Gran estreno Universal por Robert Faige y "EL CABALLERO FANTASMA" 1.° función de la serial.— Platea $ 3.— Galería $ 1.40.

Domingo 30.—"LOS DESALMADOS". Grandioso estreno Columbia en tecnicolor, con Ramdolph Scott y Clair Trevor. Noticiario Fox, actualidades, etc.— Platea $ 4.— Galería $ 1.40.

DEPORTES

Un espectáculo futbolístico de atracción y con ribetes de alta calidad fué el Cuadrangular organizado por el Club de Deportes "Luis A. Acevedo"

Tomaron parte los equipos campeones: "Fiap", de Tomé; "Lautaro", de Schwager; "Ferroviarios", de Coronel y "Luis Acevedo", de Lota.- Los cuadros del Fiap y Acevedo empataron en las finales a un goal. - Ferroviarios se clasificó en el tercer puesto. - Habían valiosos premios. - Detalles de esta interesante jornada futbolística que llevó al Estadio miles y miles de personas. - Comentarios.

Ya en nuestros números anteriores habíamos anunciado el torneo que tenía en perspectiva el Club de Deportes Luis Acevedo, y fué así como este Cuadrangular se hizo efectivo el domingo 12 del mes recién pasado, interviniendo los equipos campeones: Fiap de Tomé, Lautaro de Schwager, Ferroviarios de Coronel y Luis Acevedo de Lota.

Fué este Cuadrangular de Fútbol, una fiesta del balompie lutino, que logró entusiasmar a nuestra afición, ya que en gran número se reunio en los tres domingos en que se jugó, especialmente en las finales, que congregó en el Estadio de la Cía. a miles de personas ante el magnifico programa que se había fijado.

Pasaremos a detallar las reuniones que se efectuaron:

Primera fecha y los equipos mejor presentados

Antes de iniciarse la tarde del fútbol opr el Cuadrangular, se dió comienzo al desfile de los cuatro clubes participantes, encabezando el Club de casa, siguiendo el Fiap de Tomé; Lautaro de Schwager y Ferroviarios de Coronel, los que dieron una vuelta al Estadio, siendo cariñosamente recibidos por el numeroos público. Formaron en seguida frente a la tribuna oficial, en donde un jurado nombrado de antemano procedió a elegir el mejor equipo presentado, recayendo esta designación en el Luis Acevedo, cuadro que se presentó muy bien uniformado y correctamente, siendo por esta causa muy merecida la designación.

Fiap—Lautaro

Arbitrando el señor Julio Toro, se inició el match entre los equipos Fiap de Tomé y Lautaro de Schwager, conforme al sorteo. Avances rápidos de los "lautarinos", los cuales amagaron en repetidas ocasiones la ciudadela de los tomecinos, los cuales a su vez bien dirigidos por las instrucciones de Mañungo Figueroa, empezaron a dominar a su adversario, pues fueron tomándole el peso y jugando a su estilo que convenia. Luego vino el resultado de este juego y fué un fácil triunfo para los tomecinos que llegaron a marcar siete goals por dos de sus rivales.

El arbitraje bastante bueno del señor Toro. El match se inició bien pero fué más equipo Fiap. Los goles fueron marcados por el equipo de Tomé en la siguiente forma: Martinez, 3; Soto, 1; Sanhueza, 1 y Toledo, 2. Los dos de Schwager fueron marcados por Rojas.

Ferroviarios—Acevedo

El otro match estuvo a cargo de los cuadros del Ferroviarios de Coronel y Acevedo de Lota. Este match tuvo un primer tiempo lucido y pudo verse la calidad de ambos, en lo que respecta a fútbol por parte de los "aviadores" y tenacidad y energías por los visitantes.

El tiempo final fué en realidad desastroso, debido a la actuación del árbitro, que no reprimió el juego brusco y de ahí que el match se derrumbara. Hubo de cambiar al señor Matus por el señor Suazo de Schwager a petición de ambos equipos.

Raúl Leal, el eficiente inter izquierdo que se está destacando y buen scorer lotino.

Tuvo algunas alternativas más este encuentro y finalmente se llegó a un empate a dos goles.

Con estos dos partidos se puso término a la primera fecha del Cuadrangular.

Segunda fecha: Acevedo—Ferroviarios

Con motivo de haberse producido el empate a dos tantos el domingo anterior, hubo de jugarse un nuevo match entre los equipos del Luis Acevedo y Ferroviarios. Un marcado interés llevó nuevamente a la afición lotina hasta el Estadio para ver la actuación del "equipo de moda" el Ferroviarios frente al Luis Acevedo.

Hubieron dos preliminares que damos en párrafo aparte y luego ante el arbitraje del señor Eliseo Sánchez de Talcahuano, rompieron las acciones Acevedo y Ferroviarios. Cada cuadro se expidió con el máximum de energías y no faltó de buen fútbol, especialmente por los "aviadores". En realidad que fué este primer tiempo un derroche de espectáculo futbolístico, ya que ambos equipos trabajaron afanosamente dando calidad al match, pues denotaron estar en un excelente estado de preparación.

Néstor Leal, aprovechando una magnífica centrada de Vásquez decretó la primera caída de los Ferroviarios con un goal de gran factura. Lejos de desanimarse los visitantes arreciaron el ataque y fué entonces cuando la defensa "alba" tuvo un trabajo abrumador. Sin embargo el Acevedo más ganoso y con mejor combinación hace avances de sumo peligro hasta que Inzunza anota el segundo tanto para su cuadro desde una distancia considerable. Ya el Acevedo actúa con más confianza y con jugadas mejores amaga a cada instante la valla Ferroviaria. Raúl Leal, es ahora el que marca un tercer tanto con un fortísimo tiro arrastrado que dejó sin chance al arquero visitante. Termina el primer tiempo con la cuenta de tres tantos para el Acevedo por cero de los Ferroviarios.

"Chuchoca" Inzunza que capitanea al cuadro "alba" y es inter de calidad.

Esta etapa final sirvió para afianzar más la victoria "aviadora". Se inicia con cierta desorganización de los de casa, lo que aprovechan los coronelinos, para hacer pasar por duros apietos al buen meta Ruiz que hizo salvadas muy buenas. Los Ferroviarios hacen gala de juego brusco y mal intencionado de cuyas consecuencias tiene que salir accidentado Raúl Leal, siendo el causante, expulsado de la cancha.

Néstor es nuevamente el encargado de batir la valla de Paz en un goal de linda factura. Después Leal otra vez hace subir la cuenta y finalmente Vásquez aprovecha una indecisión del arquero ferroviario para marcar el sexto y último goal para Acevedo.

Hay una falta dentro del área penal "aviadora" que servida decreta el único tanto para los visitantes y así termina este lance con 6 goals para el Luis Acevedo y uno para el Ferroviarios.

Las finales

No menos de unas tres mil personas acudieron ese día al Estadio para presenciar las finales del Cuadrangular y cuya programación era a primera hora:

El "rubio" Quijón, que ha vuelto otra vez hecho un cracks en la defensa.

Ferroviarios—Lautaro

A las órdenes del árbitro local don Juan Manriquez, estos conjuntos se presentaron a definir el tercer y cuarto puesto del torneo, en un match que podemos decir que sólo resulto de un más que regular desarrollo. El Ferroviarios logró imponerse por la abultada cuenta de 6 goals por cuatro del Lautaro. Los rojos, es decir Lautaro, estuvo un tanto bajo ante la presentación anterior, pero así y todo también el Ferroviarios jugó como para adjudicarse el tercer puesto de este interesante Cuadrangular Regional.

Fiap—Acevedo

Este match de fondo por la definición del primer puesto fué de alto valer y se produjo un empate a un goal por lado y como no podía jugarse tiempo adicional por la premura del tiempo, ya que los tomecinos debían regresar en la misma tarde y tampoco podía solicitarse cancha para otra fecha, dado a que se va ha iniciar proximamente la temporada oficial, la directiva "aviadora" en bello gesto, cedió galantemente el premio del primer puesto al cuadro visitante.

El match fué dirigido por el señor Ceferino Figueroa, de los registros de la Asociación de Concepción. Desde el vamos, ambas delanteras se entregaron a un juego rapidísimo y vistoso, obligando a las defensas a emplearse a fondo. Se suceden jugadas de sumo interés y ante el asedio tomecino, Ruiz, el arquero del Acevedo se luce ante salvadas muy buenas. Se cobra un penal al cuadro "aviador", pero detiene magistralmen-

Servicio Médico del Establecimiento de Lota

ATENCION NOCTURNA

Se avisa a las personas a quienes la Compañia concede atención médica, que durante la noche (de 19 a 7 horas) para los llamados a domicilio deben dirigirse al Doctor don ALFONSO RUIZ, (Calle Población).

De orden superior.

En gran forma se adjudicó el triunfo el "Manuel Plaza" de Lota en la Posta de 11.000 metros, verificada en Concepción, en honor del ex-atleta Ricardo Boch, fallecido en la guerra

Participaron los mejores atletas de la Zona. - Resultados generales.

Equipo ganador posta 11.000 metros: Enrique Gacitúa, Julio y Oscar San Martín, Haroldo Gallardo y Feliciano Valdebenito.

El domingo 26 de Marzo se llevó a efecto en Concepción la Posta Atlética sobre la distancia de 11 mil metros y cuyo principal objeto era el de rendir homenaje al ex-atleta penquista fallecido recientemente en Inglaterra, don Ricardo Bock.

Al punto de partida se hicieron presente los clubes Aguilera unido con el Heriberto Urzúa de Penco, el Manuel Plaza de Lota con dos equipos y el Concepción Rangers con cuatro equipos.

Después de guardarse un minuto de silencio por todos los atletas participantes, se procedió a iniciar la posta con la carrera de 5.000 metros. Los atletas encargados de este primer tramo fueron: Moya, Letrillón, Medel y Bravo del Concepción Rangers; Gacitúa y Vargas del Manuel Plaza y Chandía del Aguilera-Urzúa unidos.

Los primeros 1.000 metros fueron disputados por todos los atletas del primer lote, para pasar con ventaja en la segunda vuelta Gacitúa de Lota y Chandía, seguidos por Moya, Bravo, Medel, Vargas y Letrillón.

Vence Gacitúa en los 5.000 metros

Enrique Gacitúa del Manuel Plaza de Lota se adjudica en gran forma los 5.000 metros seguido por Chandía del Aguilera-Urzúa unidos, Vargas en tercer lugar y Moya del Rangers.

Equipo que se clasificó 2.° en la posta de 4 x 100. Lo componen Juan E. Manhs, Haroldo Gallardo, Julio y Oscar San Martín.

te Ruiz. Va a terminar el primer tiempo y se hilvana inteligente jugada en la línea media aviadora, habilitando a Vásquez, el cual en una oportuna pasada pone en posesión del balón a Raúl Leal, el que de más o menos de unos 35 metros lanza fortísimo tiro cruzado que dió sin chance al guardavallas de Tomé, decretando así el primer goal de la tarde.

Al minuto se produce el empate por intermedio de Toledo que en jugada individual, hace un tanto similar al anterior.

La etapa final, fué también jugada a gran tren, pero se levantó un fortísimo viento que favoreció al equipo tomecino. Las líneas delanteras hicieron todo lo humanamente posible por aumentar la cuenta, pero las defensas se encargaron de desbaratar estos deseos trabajando en magnífica forma.

Pudo apreciarse si la labor que le cupo al meta local, Ruiz, que estuvo en feliz día y que hizo atajadas magistrales.

El lance entonces, por explicaciones arriba dichas, quedó en empate a un tanto por lado.

Reparto de premios

Como lo manifestamos más arriba la directiva del "Luis Acevedo", cedió gentilmetne el primer lugar a sus caballerosos y dignos rivales, haciéndose acreedores al magnífico trofeo "Cía. Carb. e Ind. de Lota" y al juego de medallas donadas por el señor Ortelio Alarcón. Los de casa se adjudicaron el trofeo "Barraca El Roble" del señor Milton Quiroga y la pelota donada por el señor Jorge Laemmermann.

El tercer puesto correspondió al Ferroviarios de Coronel, llevándose el premio "Cornelio Valle", consistente en un juego de medias de buena calidad y el premio de consuelo que consistía en un juego de corbatas al Lautaro de Schwager.

Hubieron también premios especiales, para el Capitán del equipo de Tomé, para el mejor scorer que resultó también de Tomé y al mejor árbitro, que resultó el señor Juan Manríquez de Lota.

Nuestras felicitaciones

No merecen otra cosa los organizadores de este gran torneo, que las más calurosas felicitaciones y pueda que el próximo año nos presenten una fiesta deportiva de la calidad de la que acaba de terminar y en donde pudo apreciarse también que el público responde cuando se presentan buenos espectáculos.

Julio San Martín se impone en los 3.000 metros

Julio San Martín es el encargado de recibir el bastón de manos de Gacitúa cubriendo la distancia a gran tren, entregando el bastón con una ventaja de más o menos 40 metros.

Oscar San Martín se clasifica en los 1.500 metros

Al iniciarse este tramo de los 1.500 metros, Oscar San Martín es el que se encarga de asegurar completamente el triunfo del equipo de Lota, ya que entregó con una ventaja de más de 100 metros.

Haroldo Gallardo en los 1.000 metros

Este joven elemento del Plaza es el que se mueve con el bastón después de recibir de Oscar San Martín, emprendiendo fuerte tren que en ningún momento se vió amagado, cubriendo la distancia en magnífica forma y entregando con más de 80 metros de ventaja sobre su contendor José Canales, seguido por Antonio Arbulú y Riveros.

Con Feliciano Valdebenino se consagra el triunfo lotino en los 500 metros finales

Emocionante fué la llegada de los 500 metros finales, donde Feliciano Valdebenito fué el primero en cruzar la meta, en segundo lugar llegó el representante del Aguilera-Urzúa, José Venegas y a continuación llegó peleando la distancia el atleta lotino Oscar Sarzoza con Mario Osben.

Resultados generales

Los resultados generales de esta posta son los siguientes:

Primero: Manuel Plaza de Lota, equipo A con 34.59 2/5.

Segundo: Concepción Rangers A, con 35.48 4/5.

Tercero: Manuel Plaza de Lota, equipo B, con 35.50 1/5.

Cuarto Rangers, equipo C. con 36 m. 57 seg. 3/5.

Comentarios

Tal como lo habíamos anunciado en ediciones anteriores, este hermoso triunfo de los representantes lotinos viene a confirmar ampliamente el excelente estado porque atraviesan nuestros hombres, ya que en esta ocasión tuvieron que medirse con los mejores valores representativos de la Zona y más aún, ya que tomaba parte el internacional Gustavo Rojas que en esta ocasión encontró de parte de los lotinos seria resistencia que vió amagadas sus posibilidades.

Para conocimiento de la afición debemos aclarar algunos puntos en lo que respecta a algunas performances, como por ejemplo, el caso

Equipo B. que se clasificó tercero en la posta de 11.000 mts.: Juan Vargas, Luis Canco, Guillermo Peña, Antonio Arbulú y Oscar Sarzoza.

Equipo ganador de la posta de 4 x 100.—Lo forman: Oscar Fernández, Pedro Arbulú, Gmo. Witthle y Esmeraldo Espinoza.

de nuestro fondista Enrique Gacitúa, quien pudo haber obtenido mucho mayor ventaja en los 5.000 metros, si no es porque alguien del jurado anunció que se trataba de la última vuelta, lo que naturalmente obligó a Gacitúa a emplearse a fondo imprimiendo fuerte rush, en circunstancia que solamente era la cuarta vuelta, siendo 5· vueltas el recorrido total; lo que lógicamente hizo perder energías anticipadamente, quedando todavía una vuelta por recorrer y que no obstante este contratiempo siempre Gacitúa mantuvo su ventaja entrando en muy buena forma.

Hay otras actuaciones descollantes, si pudiéramos llamar así, como son las siguientes:

Luis Caneo en 3.000 metros.—En esta distancia nuestro participante del equipo B., Luis Caneo tuvo que medirse con el internacional Gustavo Rojas, recibiendo con 20 metros de ventaja y entregando con más de 60 metros sobre su serio contendor Gustavo Rojas, lo que habla claramente del buen estado porque atraviesa Caneo.

Haroldo Gallardo en los 1.000 metros.—Lucida actuación le cupo a este joven elemento, ya que en ningún momento se vió amagado por contendor serio, empleando fortísimo tren en toda la distancia y entregando con más de 80 metros de ventaja sobre Canales del Aguilera.

Guillermo Peña.—Este atleta fué otro de los que se empleó en magnífica forma en el equipo B., entregando con recomendable ventaja, demostrando estar en excelentes condiciones físicas.

Julio y Oscar San Martín.—Bien ganado se tienen el prestigio este par de hermanos, ya que fueron los puntales del triunfo, asegurándose completamente este cuando Oscar San Martín recibe de su hermano Julio y se encarga de partir a gran tren en los 1.500 metros, llegando a gran estilo y entregando con más de 100 metros de ventaja.

Manríquez habla por el micrófono "Radio Cóndor"

Como manifestamos, grande fué la emoción que embargó en esos momentos a los dirigentes y atletas lotinos y fué así como el entrenador lotino Juan Esteban Manríquez requerido por el público y locutor de la radio tuvo que acercarse al micrófono de la "Radio Cóndor", instalado en la misma meta, refiriéndose a la prueba que en esos momentos se verificaba, destacando la participación que le había cabido a la representación lotina, agradeciendo la atención de los organizadores y haciendo ver que no sólo a él como entrenador le correspondía parte de los honores, sino que también al entusiasta dirigente lotino señor Armando Fontena R, quien en todo momento ha estado al lado de la gente velando por el progreso del atletismo lotino y por ende de la zona.

Para terminar y por nuestra agregaremos que nuestros atletas sigan bregando con el mismo entusiasmo y disciplina con que lo han hecho hasta ahora, para que en esta forma sigan sumándose nuevos triunfos al atletismo de Lota.

Torneo interno verificó el "Manuel Plaza"

Los días 27 de Febrero y 5 de Marzo. - Se registraron visibles progresos en el atletismo local. - Resultados generales. - Comentarios.

Interesante resultó el torneo interno que verificó el "Manuel Plaza" durante los días 27 de Febrero y 5 de Marzo ppdo.

En él se reveló el eficiente estado porque atraviesan los atletas en sus respectivas pruebas, muchos de los cuales mejoraron sus marcas con notables progresos, estando en magníficas condiciones de entrenamiento.

RESULTADOS DE LAS PRUEBAS

100 metros planos

1.° Oscar Fernández, 11 seg. 4/5
2.° Juan E. Manhs, 12 segundos.
3.° Feliciano Valdebenito.
4.° Raúl Espinoza.

200 metros planos

1.° Oscar Fernández.
2.° Juan E. Manhs.
3.° Feliciano Valdebenito.
4.° Oscar Sarzoza.

400 metros planos

1.° Oscar Sarzoza.
2.° Oscar San Martín.
3.° Luis Caneo.

800 metros planos

1.° Oscar San Martín.
2.° Luis Caneo.
3.° Haroldo Gallardo.
4.° Esmeraldo Espinoza.

1.500 metros planos

1.° Julio San Martín.
2.° Luis Caneo.
3.° Oscar San Martín.
4.° Esmeraldo Espinoza.

3.000 metros planos

1.° Julio San Martín.
2.° Luis Caneo.
3.° Telmo Luengo.
4.° Helmo Gallardo.

5.000 metros planos

1.° Enrique Gacitúa.
2.° Juan Vargas.
3.° Luis Caneo.
4.° Juan E. Manriquez.

Salto Alto

	Mts.
1.° Juan E. Manhs	1.67
2.° Guillermo Whittle	1.60
3.° Rafael Cepeda	1.59

Salto largo

	Mts.
1.° Oscar Fernández	5.54
2.° Juan E. Manhs	5.40
3.° Raúl Espinoza	5.28
4.° Pedro Arbulú	5.10

Presidente del Plaza señor Armando Fontena R., con el trofeo ganado "In-memoriam Ricardo Bock", acompañado de los atletas Raúl Espinoza y Pedro Arbulu.

Ganadores del salto alto, atletas Juan E. Manhs, Gmo. Witthle y Rafael Cepeda.

Salto triple

	Mts.
1.° Ernesto Leal	11.98
2.° Antonio Arbulú	11.30
3.° Rafael Cepeda	11.10
4.° Oscar Fernández.	

Lanzamiento bala

	Mts.
1.° Luis Cornejo	10.98
2.° Pedro Arbulú	9.86
3.° Oscar Fernández	9.28
4.° Florencio Cariaga	8.86

Lanzamiento martillo

	Mts.
1.° Pedro Arbulú	39.30
2.° Luis Cornejo	36.70
3.° José Belmar	28.—

Posta de 4 + 100

1.° Equipo Fernández.
2.° Equipo Sarzoza.
3.° Equipo Manhs.

Como decíamos al principio de esta crónica el estado de nuestros atletas es bastante bueno, debiendo mencionar en forma especial al joven atleta Juan E. Manhs, quien tiene muy buenas cualidades como sprinter, lográndose imponer en salto alto con la altura de 1.67 metros y saliendo 2.° en salto largo. Es un elemento que promete mucho, y a diario lo vemos en sus entrenamientos que no descuida en ninguna forma, por lo que su rendimiento es verdaderamente halagador, siendo una excelente promesa lotina para futuros campeonatos.

En general el torneo satisfizo a la afición, esperándose de los atletas buenas representaciones en contiendas con otros elementos de fuera de la localidad.

El entrenador Juan Esteban Manriquez, acompañado de los atletas Enrique Gacitúa y Juan Vargas.

El "Yale" celebró sus once años de existencia con un torneo interno de básquetbol y actos alusivos

Interesante torneo cesteril. - El equipo "Bota Negra" salió vencedor. - Efectuaron un paseo a Colcura. - Premios fueron repartidos.

Los cuatro equipos de básquetbol que participaron en el torneo interno del Yale Sporting Club, con motivo de la celebración del 11.° aniversario. (Nótese los equipos con sus uniformes ideados).

Es muy tradicional en las filas yalinas, eso de celebrar dignamente la fundación de su club y conforme a sus acuerdos, fijaron para el domingo 19 del mes pasado, el día de la celebración de los once años de existencia.

En primer lugar se desarrolló en la cómoda canchita, un torneo interno de básquetbol, el que logró entusiasmar a la muchachada y hacer recordar esos primeros años en que había rivalidad por presentarse mejor. Había en esta ocasión premios para el equipo mejor presentado, habiéndoselo adjudicado el quinteto "Bota Negra", y mención honrosa "El Deportista".

Después de haberse jugado los partidos de rigor, los equipos se clasificaron en el siguiente orden:

1.°—La Bota Negra.
2.°—La Venus.
3.°—La Bota Verde.
4.°—El Deportista.

Llamará la atención porque llevarían los nombres de las Zapaterías locales, pues se hizo, según se nos dijo, porque los propietarios, de estas tiendas son muy deportistas y en honor de ellos fué esto de colocarles los nombres a los equipos participantes.

Así entonces el equipo "La Bota Negra" se llevó el premio de mejor presentación, obsequiando por el señor Julio Alvarez consistente en un juego de portacarnets en fino cuero y también el primer premio por el primer lugar. Los demás equipos también obtuvieron premios de utilidad práctica.

En la tarde efectuaron un paseo a Colcura en donde se sirvieron un lunch de calidad. A la hora oportuna ofreció el acto el Presidente del Club, señor Armando Fuentes Torres. Habló además el Tesorero, señor Julio Alvarez Martínez, quien tuvo felices palabras para la muchachada que practica el básquetbol y finalmente los Capitanes de los equipos que habían participado en el torneo de la mañana, los cuales prometieron seguir bregando por su club y defenderlo bravamente en las futuras contiendas. Agradecieron los premios que se les había obsequiado, según la clasificación del campeonato interno, especialmente al señor Julio Alvarez, propietario de la Zapatería "La Bota Negra", quien en un buen gesto de deportismo regaló un hermoso juego de portacarnets. Terminaron con algunos recuerdos para aquellos socios fundadores y especialmente para los jugadores que tanta fama dieron al club en tiempos pasados.

El regreso se hizo como a las 18 horas en alegre caravana.

En resumen, la celebración del aniversario del Yale Sporting Club, dejará recuerdos gratos entre los socios que este año han visto revivir ese entusiasmo que tanto alarde hicieron desde la fundación.

Depósito de Cia. Cervecerías Unidas

En esta época de calor, nada más indicado que una exquisita

Pilsener de la Cia. Cervecerías Unidas.

Pídala a su distribuidor autorizado:

FRIXIA DE VERA

Cousiño 571 — LOTA — Teléfono 29

El Cuadro de Honor del "Manuel Rodríguez" en jira al norte del país

Ya están completamente finiquitadas todas las gestiones para la gran jira deportiva que efectuará al norte del país el cuadro de honor del Deportivo "Manuel Rodríguez", y se asegura que jugarán en Rancagua, San Bernardo y posiblemente en la capital.

El equipo va bastante bueno, de ello los triunfos sonados que ha tenido últimamente y sólo basta recordar el que obtuvo hace poco frente al Marcos Serrano de Tomé, que lo batió 6x2.

Felicidades les deseamos a estos muchachos "guerrilleros" que van en una jira de tanto interés y que les será provechosa seguramente.

Daremos detalles de sus actuaciones en el próximo número.

Ortiz, capitán del cuadro "guerrillero" que va en jira al norte.

El "Manuel Bulnes" ganó en Curanilahue al "Bernardo O'Higgins" por la cuenta mínima

El "Manuel Bulnes" fué a Curanilahue para jugar allí con el "Bernardo O'Higgins", match que era de revancha. El Bulnes llevó todo su mejor gente y después de rendir el máximum de sus esfuerzos logró derrotar al O'Higgins por la cuenta mínima.

Los locales regresaron muy agradecidos de las atenciones que le brindaron sus colegas allá en Curanilahue.

Su primera presentación en público hicieron aficionados del "Luis A. Acevedo"

Fué una velada de relativo interés. Compitieron con los del "Nacional"

El penúltimo sábado del mes recién pasado se llevó a efecto una velada boxeril entre aficionados del Nacional B. C. y los del Acevedo, estos últimos iniciándose por primera vez en esta rama.

El desarrollo de las peleas fué de un interés relativo y los noveles aficionados se expidieron correctamente demostrando tener pasta.

Pasamos a dar los resultados:

Pesos livianos: Daniel Leiva del Acevedo con Luis Recabal. Empate.

Pesos plumas: Orlando Pérez del Acevedo con Juan Alveal. Ganó Pérez por puntos.

Pesos livianos: Alfredo Flores del Acevedo con Ambrosio Parra del Nacional. Ganó Flores por puntos.

Pesos livianos: Sebastián Pérez del Acevedo con Camilo Vera del Nacional. Venció Pérez por puntos.

Demetrio Santibáñez del Acevedo con Manuel Sepúlveda del Nacional. Fué este match un bien merecido empate, resultado que fué resistido por los nacionales.

Malalo Cid del Acevedo venció por puntos a Bernardino Saavedra del Nacional.

La pelea de fondo no se efectuó debido a ciertas intransigencias por demás reñida con la responsabilidad deportiva y los dirigentes deben velar por esta situación que sólo acarrea males. La Asociación tomó cartas en el asunto y suspendió de inmediato el porcentaje al Nacional. Veremos lo que habrá más adelante.

La primera presentación de los "aviadores" no podemos comentarla más extensamente, puesto que lo hicieron confiadamente sin llegar a emplearse más a fondo y esperamos que en otra oportunidad se pueda aquilatar mejor lo que valen.

"Fernández Vial" en un match discreto logró vencer al "Manuel Rodríguez"

El partido en general fué pobre en acciones.

El primer domingo del mes pasado jugó un amistoso de fútbol el "Manuel Rodríguez" con "Fernández Vial" de Concepción, ante una regular asistencia de público, el que salió un tanto descontento por el desarrollo discreto que tuvo este cotejo. No se vió en ningún momento un juego combinado ni un fútbol que demostrara la calidad de los hombres que integraban ambos equipos sino que hubo peloteo y acciones aisladas.

La cuenta favoreció al Vial por tres tantos contra uno de los locales; y agregando que estos últimos actuaron con verdadera mala suerte.

Damos sólo algunos detalles de esta brega que nos protagonizaron Vial y Rodríguez, ya que en verdad ambos equipos se presentaron inconocibles, pues en otras ocasiones han jugado mucho mejor.

El primer goal fué marcado por Pizero del Vial cuando faltaban sólo tres minutos para terminar el primer tiempo, el que fué producto de una tole-tole que se formó frente al arco local.

En el segundo tiempo los equipos se presentaron con algunos cambios en sus líneas. El juego fué siempre el mismo. A los tres minutos de este último tiempo Alonso con fuerte tiro cruzado se anota el segundo goal para los visitantes.

A los 10 minutos el Rodríguez abre la cuenta por intermedio de Lepe, que es un centro que promete.

A los 25 minutos Vial se anota el tercero y último tanto del encuentro por intermedio nuevamente de Alonso.

Sin mayores alternativas dignas de mención termina el encuentro con la cuenta de tres tantos contra uno.

DAMAS DE LOTA

Permanentes, Manicure, Peinados al agua y Marcel

ATENCION ESMERADA E HIGIENE ABSOLUTA

Máquinas modernas

BAJO MERCADO — LOTA ALTO

ERNESTINA F. DE PARRA

Diplomada en la Escuela Politécnica "Díaz Gorcegne" - CONCEPCION

El Cuadro de Honor del "Manuel Rodríguez" fué en jira a Tomé y ganó largo allá al "Marcos Serrano"

La cuenta fué de 6 a 2. - Se expidieron bien los guerrilleros.

La directiva del Deportivo Manuel Rodríguez ha venido preparando su gente para la jira que harán al norte del país y para ello ha estado enfrentando a su plana mayor con buenos conjuntos provinciales.

La otra semana pasada alcanzó hasta Tomé para enfrentarse allí; ante el calificado equipo del Marcos Serrno, a quienes derrotaron por la concluyente cuenta de seis goles a dos.

Los "guerrilleros" ganaron en la primera etapa tres tantos a cero, los que fueron marcados por Andaur y en la segunda marcaron goles: Andaur, "gorila" Chávez y un magnífico goal olímpico de Orellana. Los goles del Serrano fueron hechos por Pipo Rojas.

Ha sido esta una victoria de méritos, ya que el Serrano es un "don equipo".

El "chico" Orellana que en Tomé marcó un goal olímpico de gran factura.

Con seguridad que se formará el combinado carbonífero para enfrentar a Concepción

Lota y Schwager formarían un equipo de calidad. El 30 jugarían en Concepción.

Ya están muy adelantadas las gestiones para la formación de un Combinado Carbonífero, el que se enfrentaría ante la Selección Penquista para el día 30 de Abril próximo, cuyo match será para La Prensa, o sea para las buenas obras que desarrolla el Círculo de Cronistas Deportivos, Sección Concepción.

Naturalmente que este Combinado Carbonífero saldría a base de los mejores elementos de Lota y Schwager, que compondrían un elenco muy difícil de batir, pues demasiado se conoce la calidad de ambos minerales. Desde luego sabemos que Lota ya aporta su concurso y sin costo alguno para el 30 de Abril y seguramente Schwager hará la misma cosa, pues son dos Asociaciones que ahora marchan "tomadas de la mano".

De manera que nuestra afición regional está en vísperas de un sonado encuentro y en donde se podrá dar a conocer el elemento de valía de la zona carbonífera que siempre ha dado los mejores frutos en el balompié del país.

El Jefe de Deportes del Diario "La Patria" de Concepción, don Francisco Wilson Ugalde, nos ha hecho saber que para el 30 de Abril próximo, será una fiesta grande de la prensa y el deporte, habiendo hermosos premios en disputa. Desde luego se anticipa que la firma Sutter Hnos. ha donado una hermosa bandera chilena con pedestal, para el elenco ganador y además quince copas de plata para los jugadores, a nombre de los productos Geniol.

Calderero de Talcahuano y Arturo Cousiño empataron a un tanto

También como semi-fondo de un match del Cuadrangular jugaron los equipos del Calderero de Talcahuano y Arturo Cousiño de esta localidad. El match tuvo un desarrollo un más que regular y finalmente resultó un empate a un tanto por lado.

Las Cuartas Especiales del "Luis Acevedo" y "Central" jugaron y no hubo cuenta

Desde hace tiempo que se estaba pactando un amistoso de fútbol entre los equipos de las Cuartas Especiales del Luis Acevedo y Central, hasta que llegaron a jugar de preliminar en el match Ferroviarios-Acevedo.

Se esperaba un cotejo de mayor atracción, por la rivalidad que existe entre estos clubes, pero durante el transcurso del encuentro pudo apreciarse sólo un match discreto y hasta terminó en un empate a cero ogal.

Según nos informaron se jugaría la revancha en una fecha próxima, disputando siempre el premio que ha quedado pendiente.

La temporada oficial de fútbol se iniciará en la segunda quincena de este mes

Después que ya se renueven los directores de la Asociación de Fútbol, con toda seguridad se entrará de lleno a la iniciación del fútbol oficial lotino, que este año nos traerá grandes novedades, pues los equipos están todos bien remozados y con gente que promete una barbaridad.

Hay ambiente entre los hombres de trabajo por el más popular de los deportes, que si salieran reelegidos hacer obra grande y provechosa, para así tener el optimismo de mejores días, ya que Lota ha sido siempre el semillero de futbolistas.

Como decimos, la temporada oficial de fútbol deberá iniciarse en la segunda quincena de este mes y para ello los clubes tienen mucho interés.

"DRAGON" es el nombre del nuevo club de fútbol particular

Compuesto esencialmente por elementos panificadores de la Panadería Nueva, se ha formado recientemente un club de fútbol, el que han denominado "Dragón" y que ya ha dado muestras de lo que pueden estos hombres que elaboran uno de los más elementas alimentos.

Ya el "Dragón" se ha enfrentado con algunos conjuntos ocmerciales locales a quienes ha derrotado en muy buena forma, lo que ha traído un gran optimismo en esta muchachada que ha formalizado este club con grandes proyectos.

En el proximo número nos prometieron una fotografía y ahí los conoceremos más de cerca.

Bien por los panificadores de La Nueva y que sigan practicando el más popular de los deportes para así llegar lejos.

AVISO

A los Padres y Madres de Familia

Se les recomienda que cooperen a la educación de sus hijos, ordenándoles que cuiden el aseo de su persona y de las habitaciones, así como el exterior de las casas de la Población.

No deben rayar las murallas, ni mancharlas con tiza o pintura o lápiz.

No deben cortar ramas de los árboles, ni destruir las plantas y flores, que existen para el agrado de todos los habitantes.

No deben tirar piedras a los autos y trenes, por ser éste un acto criminal.

Hacer tales cosas revela mala educación y perjudica el porvenir del que aspira a progresar en la vida.

Litografía Concepción, S. A.

SALON "BERTY"

Caupolicán No. 72 — LOTA

(Edificio de "LA FAMA")

Este salón de peinados y permanentes ofrece a Ud., señora y señorita, una permanente tal como la desee o necesite, a su entero gusto y sin molestia alguna.

Trabajamos solamente con líquidos importados.

Fortifique su cabello con líquido importado del acreditado

SALON "BERTY"

Regiamente instalado en el edificio de "LA FAMA"

CURANILAHUE

Con muy buenas espectativas se ha fundado en ésta el "Curanilahue Lawn Tennis Club"

Resultó elegido presidente el señor Pedro Rob Z.

Superior a las expectativas de sus fundadores ha sido la acogida que ha tenido en este pueblo la formación del "Curanilahue Lawn Tennis Club", el que cuenta ya con un crecido número de socios, compuesto por entusiastas jóvenes y señoritas de la localidad, que con tanto interés se reúnen día a día para entregarse a la práctica de este deporte en la cancha del establecimiento de ésta, encontrando en el Jefe señor Eduardo Delaveau su gentil apoyo y a uno de sus mejores colaboradores.

El Directorio ha quedado formado como sigue:

Presidente, Sr. Pedro Rob Z.
Vicepresidente, Sr. Eduardo Delaveau L.
Secretario, Sr. Osvaldo Castro.
Tesorero, Sr. Mario Olguín.
Directores, Srs. Juan Bergen y Julián Urra G.

Por nuestra parte felicitamos a los iniciadores de la práctica de este deporte en Curanilahue y que sus deseos se vean coronados bien luego por el éxito que han de tener en competencias, lo que vendrá a estimular el esfuerzo de cada uno de sus componentes por el engrandecimiento y prestigio del Club.

ARBOLES FAMOSOS

En Morges, en las orillas del lago de Génova, hay un olmo que tiene 74 m. de circunferencia en las ramas y que, según el número de sus capas, cuenta con 335 años de edad.

En Gigeau, entre Montpellier y Pézenas, se encuentra una yedra, cuyo tronco tiene 1 m. 9 cm. de circunferencia, y cuyas ramas cubren una superficie triangular de 72 m. cuadrados. Cuenta con 433 años de vida.

En Geffle, Suecia, se ha medido un pino silvestre que tenía 63 cm. de diámetro y 437 años.

En Neustadt, Wurtemberg, hay un tilo de 12 metros de circunferencia.

El olivo más grande de Italia se encuentra en Pescio. Tiene 7 m. 20 cm. de circunferencia, y más o menos 6 siglos de existencia.

La tradición atribuye a una higuera de Nerbudda, en la India, la edad de 2,500 años.

UN SERVICIO DE SANTIAGO A LOTA

Padres de familia y Apoderados:

Aprovechen la oportunidad para encargar los textos de estudio de sus colegiales a Santiago, a precios muy ventajosos.

Tenemos surtido completo en libros de estudio: Aritmética, Silabarios, Libros de Lectura, Gramática, Historia de Chile, Cuadernos, artículos de escritorio y todo lo relacionado con el ramo de libreria.

Escriba sin compromiso, seguro de economizar dinero, solicitando pormenores a:

LEONIDAS SCHWENCKE CARO

Independencia 972 — SANTIAGO — Casilla 9254

SE DESPACHA CONTRA REEMBOLSO A TODO EL PAIS

La Opinión

PUBLICACION DE LA COMPAÑIA CARBONIFERA E INDUSTRIAL DE LOTA

INFORMACIONES Y FOTOGRAFIAS DE LOTA, CORONEL Y CURANILAHUE

Año XIX — Edición de 12 páginas — Lota Alto, Mayo de 1944 — PRECIO: 20 centavos — Núm. 381

NOTAS DE ACTUALIDAD

AUMENTO DE SALARIOS

A raíz del reajuste de salarios recién realizado de acuerdo con lo dispuesto en el fallo arbitral, corresponde hacer algunas reflexiones de carácter fundamental.

El reajuste consulta un apreciable aumento, que en total se estima en veinticuatro millones de pesos por año aproximadamente.

Para que la masa obrera obtenga un positivo bienestar con estos nuevos recursos, se requiere, en primer lugar, que todos los obreros aprovechen el mayor salario, **percibiéndolo realmente.** Esta advertencia parece inoficiosa, puesto que, si hay mayor salario, parece indudable que todos los obreros recibirán y aprovecharán el aumento; pero, en la práctica ocurre que algunos operarios asisten al trabajo menor número de días, de modo que el aumento se traduce, no en más recursos para mejorar el vestuario y la alimentación, sino en más **descanso.**

Se calcula que en Lota hay a lo menos un cincuenta por ciento de inasistencias más que las que normalmente debía haber por enfermedades, diligencias urgentes, feriados, etc. Esas jornadas perdidas, por **exceso de descanso y por exceso de bebidas alcohólicas,** representan cerca de seis millones de pesos, que dejan de recibir los hogares obreros. Esto, fuera de los miles de toneladas de carbón que no se producen, con notorio perjuicio de la economía nacional. Y fuera también de los ocho a nueve millones de pesos anuales que se invierten en bebidas alcohólicas en exceso sobre lo que constituye un consumo moderado de tales bebidas, consumo moderado que no merece observación alguna, ni nadie censura.

Es conveniente recordar estas cifras para que se mejore todo lo posible la asistencia al trabajo, mediante el consejo de los obreros conscientes, la propaganda de los más ilustrados, la acción de las instituciones sociales, etc.

Es justo reconocer que la mayoría de los obreros están penetrados de la necesidad de tratar este tema, en bien de muchos de sus compañeros. Creemos que ahora es oportuno que intensifiquen sus iniciativas en tal sentido. **X.**

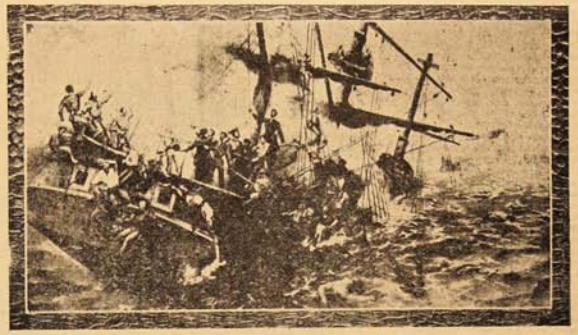

Hundimiento de la gloriosa Esmeralda en la rada de Iquique

SIGNIFICADO HUMANO DEL HEROISMO DE PRAT

(De una conferencia del Comandante don Santiago Zavala en el Rotary Club de Santiago).

La acción de Iquique, que todos conocemos, y la vida íntima espiritual del héroe, nos dice nítidamente que su resolución fué el producto de un plan de largo alcance, de proyecciones psicológicas, en cuyo desarrollo el consideró que su vida nada valía ante el bien de la colectividad.

Pensó, que si el moría heroicamente, los suyos más tarde triunfarían. Y se inmoló fría, serenamente, sin las más remotas posibilidades de triunfo, sobre una candente cubierta de batalla.

Hombre que anidaba profundos y delicados sentimientos, con un hogar recién formado, hizo sin embargo detener su corazón, no para ganar la batalla, ni para herir ni matar, sino para llevar alivio a los suyos, para darles una lección impresionante, acerca de que no tiene fronteras el concepto del deber; sobre cogo, cuando el caso llega, se lucha y se muere; sobre, hasta que límites, los hombres se deben a los que han nacido bajo un mismo cielo y juntos cruzan una etapa de la vida, rumbo a quizás que planos misteriosos e infinitos.

En efecto, su sacrificio produjo en Chile un entusiasmo inmenso; la guerra se hizo más activa; los cuarteles se llenaron de gente, que dejó las herramientas del trabajo para tomar los fusiles; la escuadra activó sus movimientos y ondas de valor se desprendieron de las montañas y riscos del mar.

Llega el héroe a la vida en tierras sureñas, en una casa de campo circundada por recios robles que mecían los vientos cordilleranos. En su infancia se destaca como un niño suave, de dulces maneras; no juega a los soldaditos de plomo, no levanta barricadas ni se entretiene con asuntos de guerra, tan comunes a su edad. Los suyos lo envían a la escuela naval, en donde su vida estudiantil se desarrolla en forma normal.

Poco después de obtener sus galones de oficial, recibe en Papudo su bautismo de fuego y actúa también en la jornada de Abtao. Más tarde fué profesor de la Escuela Naval, en donde demuestra su afición por la enseñanza. En seguida desempeña con mucho talento importantes misiones diplomáticas.

En esta época, cuando el temperamento adquiere sus precisos relieves, aparece como un hombre de buen sentido, cultor de las disciplinas, dedicado al estudio y con inclinación al dominio de las leyes. Tanto es así, que sin perjuicio de sus labores profesionales, se recibe de abogado, siendo el único oficial de marina que, estando en servicio, obtiene este valioso título.

Hombre un tanto grave, de meditación, vive íntimamente su mundo interior. Pero no por eso es reservado; más bien es expansivo; es con sus compañeros, lo que se llama un buen amigo. Con sus subordinados es atento, caballeroso y particularmente humano.

En realidad, el gran guerrero no es un hombre feroz que se tiñe de sangre, sino aquel que hace triunfar sus armas, hoy o mañana, mediante las concepciones de su cerebro organizado y las potencias incalculables de su espíritu.

No sabemos cuándo Prat es más grande, si al saltar a la cubierta enemiga, si cuando pronuncia esa arenga que significaba su muerte, o, cuando meditando en las soledades de su camarote, resolvió, sin duda, morir por los suyos.

Cuenta en sus memorias el ilustre Almirante Juan Esteban Lopez, Comandante del Blanco Encalada en esa fecha, que al despedirse de Prat, la noche que la escuadra zarpaba para atacar en el Callao a la flota enemiga, que se suponía en ese puerto, lo abrazó en el portalón y le dijo:

"Dichosos ustedes que van a cubrirse de gloria. Pero yo le aseguro Comandante que si el Huáscar viene a atacarme, yo lo abordo". Es decir, le dijo que moriría. Su resolución estaba tomada.

ARTURO PRAT

Héroe inmortal; marino. Nació en Ninhue, aldea vecina a Quirihue el 3 de Abril de 1848. Hijo de don Agustín Prat y de doña María del Rosario Chacón. Arturo Prat es el héroe por antonomasia, la cumbre más alta de las glorias de Chile, el símbolo más bello de amor a la Patria. Su nombre se pronuncia con religiosa unción: es la suma de todas las virtudes humanas y corresponde a la figura epónima que representa el valor de la raza chilena. Querer hacer un retrato de la personalidad moral y profesional de Arturo Prat, y más aún, pretender relatar la epopeya que el escribiera con su sangre en la rada de Iquique — en la mañana del 21 de Mayo de 1879. — es tarea infinitamente superior a las escasas fuerzas con que se traza este boceto.

Por eso, y porque otros más capacitados han hecho ya cien veces este trabajo, como porque no hay ni puede haber un ciudadano chileno que desconozca los rasgos más salientes de la vida del héroe, por todo ello es que consignamos aquí sólo una relación cronológica de su brillante carrera como oficial de nuestra Marina de Guerra.

Aprendió las primeras letras con el maestro don Jose Bernardo Suárez, en la escuela de instrucción primaria que éste regentaba en la calle San Diego. En 1858 se incorporó como cadete a la Escuela Na-

Dr. José Zemelman

Medicina interna y niños

Monsalves 141

val, correspondiéndole el número 11 de matrícula. Fué guardiamarina en 1864; en 1865 tomó parte en el Combate de Papudo y luego en el de Abtao (guerra contra España 1865-66, en la que Chile tomó parte en defensa del Perú). Ascendió a Teniente en 1867; al año siguiente fué al país vecino del norte, formando parte de la dotación del vapor "Maipo", que el Gobierno envió con socorros a raíz del terremoto que destruyó entonces varias ciudades peruanas. A fines de ese mismo año volvió a dicho país, esta vez a bordo de la corbeta O'Higgins, incluída en la división naval que al mando del Almirante Blanco Encalada, estuvo encargada de repatriar las cenizas del prócer de nuestra Independencia. A su regreso, y después de breves días en Valparaíso (Enero de 1869), fué con su buque a las islas de Juan Fefnández.

Transbordado al "Ancud", en calidad de oficial de detall, Prat hizo dos viajes a su bordo, uno a Arauco y otro a Magallanes. Al término de esta comisión, ascendió a teniente primero (1870), siendo destinado poco después, y siempre como oficial de detall, de nuevo a la "O'Higgins", con la que fué a Pascua, en viaje de instrucción de la Escuela Naval. Al fin de esta jornada solicitó licencia. Resolvió agregar a sus despachos de oficial el título de abogado. Con este fin fué la licencia; se dirigió a Santiago a pedir que le admitieran dar los exámenes que le faltaban para completar sus humanidades, a lo que accedió el Consejo Universitario, en atención a los antecedentes del postulante. A pesar de las consiguientes dificultades en que se hallaba, dada su situación de embarcado, no abandonó un instante sus propósitos continuándolos con singular entusiasmo aún en medio de las múltiples obligaciones del servicio. Al obtener su título de bachiller, fué designado a la "Esmeralda", una vez más como oficial de detall, pero, incluso, como profesor de ordenanza naval. La Escuela que iniciara sus cursos en 1858 había sido trasladada a este buque, — después que fué clausurada —, para permitir la renovación de sus sistemas de enseñanza. Prat lució aquí, en las tareas de maestro, las extraordinarias cualidades de que se hallaba adornado.

Desde fines de 1872 hasta comienzos del 78 desempeñó accidentalmente la comandancia de la "Esmeralda" y la direccón de la Escuela Naval que — como hemos dicho — se encontraba instalada transitoriamente a bordo de este buque. Por esos mismos días recibió los despachos de Capitán de Corbeta. En Mayo de 1875, un fuerte temporal provoca el varamiento de la "Esmeralda" en el puerto de Valparaíso. Prat se halla con licencia en tierra, pero en cuanto llega a sus oídos tan infausto suceso, corre a ocupar su puesto. El embravecido oleaje no permite embarcarse en los muelles; los botes y lanchas bailan como simples juguetes de las olas. Prat se lanza al agua, logra subir a una falúa, anima a los tripulantes y ya cerca de su nave, arrójase de nuevo al mar, y se iza por un cable hasta subir a la cubierta, toma el timó, y la tripulación de su buque se salva. Así comprende él su deber. Ocupó, interinamente otra vez, la comandancia de la "Esmeralda". Por fin, el 31 de Julio de 1876, obtuvo su título de abogado. Su memoria versó sobre la "Ley de Elecciones". En seguida, se le destinó de ayudante a la Gobernación Marítima. Fiscal en numerosas causas de la Armada, ni una sola de sus sentencias fué rechazada por los Consejos de Guerra. Contribuyó con un detenido y completo estudio en un proyecto de Ley de Navegación y colaboró en un proyecto de Código Marítimo; redactó un Reglamento sobre faros y revisó diversas otras ordenanzas; hizo clases en las escuelas públicas, y ejerció aún, — con cierto brillo, — su profesión de abogado. En 1877 recibió su grado de Capitán de Fragata. Sus eminentes servicios continúan mientras el reloj del tiempo va marcando los meses y los años. En 1879, el Comandante Prat fué enviado en delicada misión confidencial a la República Argentina. Al estallar la guerra, regresó.

Devolvió entonces a Arcas Fiscales 970 pesos de los 1.796 que le entregaron para gastos de viaje. Prat reclamó, en seguida, un puesto en el que tuviera que afrontar el peligro, tal como lo estaban ya todos sus compañeros. Fué escuchado, y se puso a activar los preparativos para su viaje al norte, donde le esperaba la gloria. Se embarcó en la "Covadonga". Ya en Iquique, a los pocos días fué trasladado de Comandante a la "Esmeralda". Ambos buques deben sostener el bloqueo de aquel puerto. El momento de su heroico comportamiento y sacrificio se acerca presuroso. Parece que la Providencia quisiera mostrar luego ante la faz del mundo lo que es capaz de hacer por su Patria y por su honor un ciudadano ejemplar, un Oficial de la Marina de Chile. Es el 21 de Mayo de 1879. Su embarcación tenía veintitantos años de pesados servicios, con los que la Esmeralda está convertida casi en pontón: en sus calderas hay ciento cincuenta parches y el casco de madera amenaza abrirse por cualquier parte. El enemigo, en cambio, es un poderoso monitor, todo blindado con gruesas planchas de acero y poseedor de una artillería en consonancia. Empero, Prat sabe que la herencia del chileno es pelear hasta vencer o morir: ¡jamás el pabellón nacional ha sido arriado! Así lo dice él a las tripulaciones... Y cuando en el fragor del desigual combate llega el momento solemne, no titubea un instante, porque sabe, como siempre, en la forma más serena y sublime, cuál es su deber. Espada en mano, henchido el pecho y la frente resplandeciente ya por los rayos de la gloria, grita a sus subalternos: "¡Al abordaje, muchachos!", y saltando a la cubierta del "Huáscar", avanza resuelto y fiero en busca del enemigo. Allí lo encontró la muerte y también la inmortalidad. Minutos más tarde, la "Esmeralda" se hundía con la bandera chilena al tope y disparando sus pequeños cañones hasta el último instante. La consigna se había cumplido honrosa y heroicamente. El ejemplo de Prat y luego el de Eleuterio Ramírez, fueron el más alto símbolo del cumplimiento del deber. Con ellos ganó Chile una guerra y consolidó su prestigio de nación fuerte y gloriosa.

TEATRO DE LA COMPAÑIA

Programación para el mes de Mayo

Martes 9.—"EL JOROBADO DE NOTRE DAME". Gran reestreno por Charles Laughton y Maureen O' Hara. Noticiario Metro, actualidades. — Platea $ 4.— Galería $ 1.40.

Miércoles 10.—"REVESES DEL DESTINO". Estreno cow-boy por Gene Autry, y "EL POTRO PINTO", 4.ª función. — Platea $ 3.— Galería $ 1.40.

Jueves 11.—"CARGAMENTO BLANCO". Grandioso estreno Metro G. M. por Hedie Lamar y Walter Pidgeon. Noticiario Universal, etc. — Platea $ 4.— Galería $ 1.40.

Viernes 12.—"EL GRAN VALS". Reestreno musical por Luisa Rainer, Meliza Korjus y Fernand Cravet. Noticiario inglés, etc. — Platea $ 4.— Galería $ 1.40.

Sábado 13.—"PEATONES A CABALLO". Gran estreno cómico por Abott y Costello, y "EL CABALLERO FANTASMA", 3.ª función. — Platea $ 3.— Galería $ 1.40.

Domingo 14.—"EL HOMBRE QUE VINO A CENAR". Grandioso estreno Warner por Bette Davis, Ann Sheridan y Monthy Wooley. Noticiario, etc. — Platea $ 4.— Galería $ 1.40.

Lunes 15.—"EL HOMBRE QUE VINO A CENAR". Gran reprise Warner por Bette Davis, Ann Sheridan y Monthy Wooley. Actualidades, etc. — Platea $ 4.— Galería $ 1.40.

Martes 16.—"IDOLOS DE BARRO". Grandioso estreno de la superproducción Metro por Spencer Tracy y Katherin Hepburn. Actualidades. — Platea $ 4.— Galería $ 1.40.

Miércoles 17.—"CLUB DE ENAMORADOS". Grandioso estreno social por John Archer y Jean Parker, y "EL POTRO PINTO", 5.ª función. — Platea $ 3.— Galería $ 1.40.

Jueves 18.—"SAFO O HISTORIA DE UNA PASION". Gran estreno argentino por Myrtha Legrand, Mecha Ortiz y Miguel Gómez. Noticiario, etc. — Platea $ 4.— Galería $ 1.40.

Viernes 19.—"SAFO O HISTORIA DE UNA PASION". Gran reprise por M. Legrand, Mecha Ortiz y Miguel Gómez. Actualidades, etc. — Platea $ 4.— Galería $ 1.40.

Sábado 20.—"CAMINITO DE CIELO". Estreno social por Robert Faige, y "EL CABALLERO FANTASMA", 4.ª función. — Platea $ 3.— Galería $ 1.40.

Domingo 21.—"LAS PUERTAS DEL INFIERNO". Grandioso estreno Metro por Robert Taylor y Charles Laughton. Noticiario, actualidades, etc. — Platea $ 4.— Galería $ 1.40.

Lunes 22.—"LAS PUERTAS DEL INFIERNO". Gran reprise por Robert Taylor y Charles Laughton. Actualidades, etc. — Platea $ 4.— Galería $ 1.40.

Martes 23.—"CARGAMENTO BLANCO". Gran reestreno por Hedie Lamar y Walter Pidgeon. — Platea $ 4.— Galería $ 1.40.

Miércoles 24.—"PASO FATAL". Gran estreno de aventuras por Los 3 Mosqueteros, y "EL POTRO PINTO", fin. Noticiario chileno. — Platea $ 3.— Galería $ 1.40.

Jueves 25.—"LA LOBA". Gran estreno R. K. O. por Bette Davis y Herbert Marshall. Noticiario, actualidades, etc. — Platea $ 4.— Galería $ 1.40.

Viernes 26.—"PUNTO NEGRO". Grandioso estreno cómico argentino por Santiago Arrieta y Pepita Serrador. Noticiario, etc. — Platea $ 4.— Galería $ 1.40.

Sábado 27.—"EL MONSTRUO NOCTURNO". Estreno espelusnante por Bela Lugossi y Lon Chaney, y "EL CABALLERO FANTASMA", 5.ª función. — Platea $ 4.— Galería $ 1.40.

Domingo 28.—"HONOR A LAS ARMAS". Grandioso estreno en tecnicolor por John Payne y Maureen O'Hara. Noticiario, actualidades, etc. — Platea $ 4.— Galería $ 1.40.

Lunes 29.—"HONOR A LAS ARMAS". Gran reprise por John Payne y Maureen O'Hara. Actualidades, etc. — Platea $ 4.— Galería $ 1.40.

Martes 30.—"NACIDOS PARA EL CANTO". Gran estreno musical por Virginia Widler y Douglas Mac'Phail. Noticiario, actualidades, etc. — Platea $ 4.— Galería $ 1.40.

Miércoles 31.—"TRAMPA HUMANA". Gran estreno de aventuras por Lloy Corrigan y Henry Stephenson. Noticiario chileno. — Platea $ 3.— Galería $ 1.40.

Efemérides Nacionales

MAYO

2—1842.—Don José Victorino Lastarria funda y es el primer presidente de la Academia de Bellas Letras, de la que entra a formar parte la juventud intelectual de Santiago. A esta institución cábele el honroso papel de iniciar el despertar literario de Chile.

13—1832.—Juan Godoy, un humilde leñador, descubre el Mineral de Chañarcillo, en los cerros vecinos a Copiapó.

—18—1838.—Se funda la Sociedad Nacional de Agricultura, institución gremial que ha desarrollado una labor muy importante en el progreso de esta rama de la economía nacional.

20—1813.—Se ordena erigir un monumento para perpetuar las glorias de Chile y sus héroes, lejana y hermosa iniciativa aún sin realizarse. Este ejemplo a donde todos los chilenos iríamos a inclinarnos reverentes y a recibir la comunión del amor a la Patria, deberá levantarse un día, en prueba de que esas glorias y esos héroes viven imperecederos en el alma chilena.

24—1864.—Fallece en Valparaíso el general José Rondizzoni, italiano de nacionalidad, pero por largos años, servidor muy ilustre de Chile. Había luchado en la guerra por la independencia nacional y desempeñado posteriormente diversos cargos públicos de importancia.

21—1879.—Combate Naval de Iquique, epopeya máxima del heroísmo humano y galardón inmarcesible de Chile.

25—1910.—Inaugúrase el ferrocarril transandino.

26—1880.—Batalla de Tacna, que fué otra de las grandes victorias de nuestro Ejército en la Guerra del Pacífico.

Servicio Médico del Establecimiento de Lota

ATENCION NOCTURNA

Se avisa a las personas a quienes la Compañía concede atención médica que durante la noche (de 19 a 7 horas) para los llamados a domicilio deben dirigirse al Doctor don ALFONSO RUIZ, (Calle Población).

De orden superior.

CRONICA LOCAL

Fué solemne la entrega y bendición del estandarte donado por el Sr. Arturo Cousiño al Club que lleva su nombre

El señor Jefe del Departamento del Bienestar en representación del señor Cousiño hizo entrega de la insignia social. - Fué bendecido en la Iglesia de Lota Alto por el Reverendo Padre Gabriel Kearney. - Los padrinos. - Recepción. - Romería a la tumba de Don Carlos Cousiño.

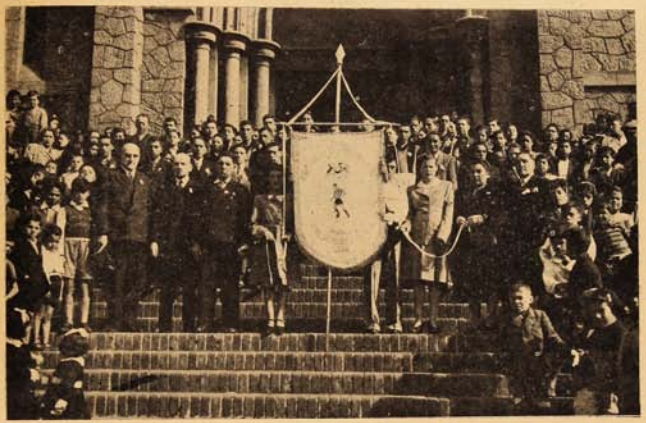

Saliendo de la Iglesia de Lota Alto después de la bendición del Estandarte del "Arturo Cousiño F. C.".

El Domingo 23 del presente se llevó a efecto la entrega y bendición del hermoso estandarte que el señor Arturo Cousiño Lyon regaló al Club Arturo Cousiño, una de las más antiguas y que lleva el nombre del señor padre del señor Cousiño.

Este estandarte es una verdadera obra de arte y fué confeccionado por las monjas de los SS. CC. en Concepción, cuyo valor asciende a una elevada suma de dinero.

Entrega del estandarte

En el local social del Arturo Cousiño, procedió a la entrega del estandarte, el Jefe del Departamento del Bienestar de la Compañía Carb. e Ind. de Lota, señor Octavio Astorquiza, quien lo hizo en representación del señor Arturo Cousiño, que no pudo llegar hasta nuestro pueblo debido a una seria enfermedad. El señor Astorquiza se refirió en su discurso al hondo significado de esta ceremonia y del gesto del señor Cousiño, que con esto comprendía el papel que desempeñaban los deportes en la cultura física del obrero, manifestando al mismo tiempo el motivo de porqué el señor Cousiño no había venido personalmente a hacer esta entrega, como eran sus mejores deseos.

Contestó el secretario de la institución, señor José Vega, por medio de un hermoso discurso, en que manifestaba los agradecimientos de "los Arturos" para su benefactor. A esta ceremonia asistió gran número de socios, encontrándose presente el señor Administrador General, don Arnoldo Courard y los padrinos del estandarte.

Bendición en la Iglesia de Lota Alto

Terminada la ceremonia de la entrega, todos los asistentes a ella, con la Banda del Establecimiento a la cabeza, se dirigieron a la Iglesia de Lota Alto, donde debería efectuarse la solemne bendición de esta insignia social, ceremonia que estuvo a cargo del Capellán Rvdo. Padre Gabriel Kearney, quien en hermosas frases se dirigió a los feligreses allí reunidos, felicitando a los miembros del Arturo Cousiño, por llegar hasta la casa de Dios a bendecir una insignia que será como su guía en todos sus actos.

Romería al Parque

Un gesto que ha sido muy aplaudido por las personas que han tenido conocimiento de él, lo constituyó la romería que se efectuó al Parque de Lota a la tumba de don Carlos Cousiño, donde se depositó un hermoso ramo de flores naturales a la memoria del distinguido filántropo. Habló en este homenaje el señor Guillermo Anabalón, quien en inspiradas frases se refirió a la vida de don Carlos Cousiño y a la gran familia Cousiño, fundadora de la industria que hoy día es orgullo del país y que da sustento a miles de obreros con sus familias.

Almuerzo en el Restaurant Económico

En el Restaurant Económico de Lota Alto, se efectuó un regio almuerzo, al cual asistieron más o menos una sesenta personas, entre los que destacaban los jugadores del primer equipo que se presentaron con sus uniformes.

A la hora oportuna habló don Guillermo Anabalón, rindiendo un homenaje especial a los antiguos socios del club, algunos de los cuales se encontraban allí presentes y pidiendo a los socios jóvenes se sirvieran prestar la mejor cooperación al nuevo directorio que preside el señor Manuel Galindo, inspirándose en el ejemplo de los viejos socios.

Recepción en el local social

Una vez terminado el almuerzo, socios e invitados se trasladaron al local de la institución, donde se siguió una animada fiesta social, amenizada por una regia orquesta, pasándose una agradable tarde, que dejará, sin lugar a dudas, gratos recuerdos entre las personas que a ella asistieron, por las atenciones recibidas de parte de dirigentes y socios de la institución amarillo-rayado.

A la hora de las onces, hablaron, refiriéndose al significativo acto que se celebraba, las siguientes personas: Carlos Parra, Pedro Loyola, ambos padrinos del estandarte, señor Víctor Chamorro, Guillermo Anabalón y varios oradores más.

Los padrinos

Padrinos de esta hermosa insignia social, que constituye un verdadero orgullo para las instituciones deportivas de la localidad, fueron los siguientes caballeros:

Padrinos de Honor.—Señor Administrador General don Arnoldo Courard y señora esposa.

Señor Sub-Administrador, don J. Isidro Wilson y señora esposa.

Señor Jefe Depto. del Bienestar, don Octavio Astorquiza y señora esposa.

Padrinos efectivos.—Señor Carlos Parra S. y señora esposa, y señor Pedro Loyola y señora esposa.

Estandarte del "Arturo Cousiño F. C." acompañado de sus padrinos, Altos Jefes de la Compañía, directorio y socios de la institución.

Con un gran baile social culminaron las brillantes festividades del 31.o aniversario del "Luis Acevedo"

Homenaje a los fundadores. - Elección de la reina. - Detalles.

Señorita Luisa Manríquez, elegida reina de las fiestas "Aviadoras", rodeada de su corte de honor.

Como es del conocimiento de nuestros lectores, la popular entidad aviadora acaba de cumplir 31 años de vida.

Su directorio con el fin de celebrar dignamente tan fausto acontecimiento elaboró un programa, el cual se cumplió brillantemente en todos sus números.

Sesión solemne

Con asistencia de autoridades, de socios fundadores y de la señora Rosa de Acevedo, se efectuó el día 4 de Abril la reunión solemne con que se iniciaban los festejos. En esta ocasión el Directorio ofreció un vermouth a los asistentes y se hizo una reseña de la fundación del club.

Ofreció la manifestación el presidente señor Filadelfo Chávez. El secretario dió lectura al acta de fundación y a la carta autógrafa de Acevedo por la cual autorizaba al Club para que llevera su nombre. En representación de los socios fundadores usó de la palabra el señor Luis 2.° Muñoz.

Baile y elección de reina

Como número final de las festividades figuraba en el programa el gran baile social y la elección de la reina aviadora 1944. Se dió comienzo al baile el Sábado 15 de Abril, transcurriendo éste dentro de la mayor animación y reinando en todo momento un ambiente de alegría y cultura. El final de la elección de la reina a pedido de las candidatas hubo de dejarse para el día Domingo.

Con la misma animación del día anterior continuó el festival. Todos los asistentes estaban pendientes del trabajo que desarrollaban los diferentes comités para designar la dama que presidiría las festividades aviadoras durante el presente año. Más o menos a las 22.30 horas se dió a conocer el resultado general, el que dió por elegida a la señorita Luisa Manríquez. La segunda mayoría la obtuvo la señorita Juanita Lagos; quedaron dentro del número para escrutar las señoritas Victoria Yáñez y Myrta Cabezas.

En una ceremonia brillante S. M. Hilda 1943 hizo entrega a la nueva reina de su banda y corona. S. M. la reina investida de sul alto mandato procedió a designar a su primer ministro, recayendo el nombramiento en el señor Luis Manríquez, firmando una serie de decretos y edictos para poner en práctica la alegría que desde ese momento quedaba instaurada.

Debemos agregar que gracias a las activas gestiones del Directorio, el salón presentaba un regio golpe de vista, debido al sistema de iluminación fluorescente astisticamente instalado, lo que daba un magnífico aspecto y lo que habla muy bien de los buenos deseos de superación en que están empeñados los aviadores..

Homenaje y obsequio a los fundadores

Uno de los números principales del programa era el rendir un homenaje y hacer un obsequio a los socios fundadores que aun quedan.

En una sesión solemne se procedió a rendir este homenaje, haciendo uso de la palabra el secretario de la institución señor L. Justo Saldias Palavicino, quien declaró abierta la sesión para que luego el presidente procediera a rendir el homenaje a que hacemos referencia.

Fueron nombradas las personas agarciadas, a las cuales se les obsequió una artística medalla de plata, las que fueron colocadas por damas asistentes a este acto. Agradeció en nombre de los agraciados el señor Carlos Jacobsen, el que en muy bien inspiradas frases reseñó tiempos pasados por la institución y ofreció todo su concurso, junto con el de sus compañeros.

Se siguieron a continuación algunos números de música a cargo de la señorita Luisa Manríquez y algunas bellas canciones interpretadas por la señorita Hilda Vega. Para la historia damos los nombres de las personas agraciadas:

Señores: Juan Bta. Valenzuela, Manuel Quiero V., Manuel Quiero A., Juan Bta. Aburto, Carlos Jacobsen, Leonidas Saldias S., Manuel Cortes, Juan Cartes, Noiberto Fierro, Heriberto Ascencio y don Luis 2.° Muñoz.

Como puede verse, fué bastante nutrido el programa que elaboraron los aviadores y es de desear que en este nuevo año de vida continúen con el mismo entusiasmo por el progreso del deporte local.

Romería a Bío-Bío efectuó el "Luis A. Acevedo"

Como es tradicional, el día 13 de Abril se efectuó la romería a Bío Bío al sitio donde cayera Acevedo. Este año adquirió mayores contornos que en otros anteriores, dado que fué más numeroso el acompañamiento.

Una vez en Bío Bío se desarrolló el programa que se tenía confeccionado por los alumnos de las escuelas de San Pedro, la Boca y un curso de la Escuela Matías Cousiño de Lota a cargo de su profesor señor Elcodoro Cifuentes, los que ejecutaron un coro fúnebre, el que por su brillante ejecución impresionó bastante bien.

El regreso se hizo por el último tren, satisfechos todos de haber cumplido con su misión. La Banda del Establecimiento cedida gentilmente por el Departamento del Bienestar y que bajo la batuta de su distinguido maestro señor Víctor Viveros, dió un mayor realce a este homenaje.

Dignamente celebró su 25.o aniversario el Club de Tiro al Blanco "Luis Cousiño"

Interesante programa balístico se desarrollará el 21 de Mayo.- Almuerzo se verificará en el Stand del Club.

La directiva del Club de Tiro al Blanco "Luis Cousiño" de Lota, ha confeccionado un interesante programa de festejos en conmemoración de su 25.° aniversario que coincide precisamente con las festividades del Combate Naval de Iquique.

Para este efecto se cuenta con interesantes programas balísticos, figurando un certamen popular con premios donados por la Compañía, I. Municipalidad, Sindicato Minero, socios honorarios, cooperadores, etc.

Además figura un certamen amistoso con el Club Curanilahue, que se encuentra en muy buenas condiciones y que se espera que muy pronto podrá entrar a participar en competencias regionales.

Sin duda, que uno de los números que más han de sobresalir, será el almuerzo que se servirá el día 21 de Mayo en el Stand del Club, el que se verá prestigiado con asistencia de autoridades y caracterizados vecinos de la localidad.

En suma, el Directorio del Club de Tiro "Luis Cousiño" no ha escatimado esfuerzos a fin de que su 25.° aniversario revista los caracteres de todo un acontecimiento, máxime cuando se celebra al mismo tiempo la gloriosa epopeya de Iquique.

Como dato histórico diremos que este Club fué fundado el 21 de Mayo de 1919, siendo su primer Directorio el siguiente:

Presidente, señor Juan Contreras.

Vicepresidente, señor Enrique Laemmermann.

Secretario, señor José Blas Tampier.

Directores, señores: Juan Perfetti, Martín Raby, José Santos Jara, Roberto Price y Federico Raby.

Se nos encarga advertir que las inscripciones para el almuerzo se recibirán solo hasta el día 18 de Mayo, estando encargados para recibir las cuotas el Presidente, Vicepresidente, Secretario, Tesorero y Capitán del Club.

Depósito de Cia. Cervecerías Unidas

En esta época de calor, nada más indicado que una exquisita

Pilsener de la Cia. Cervecerías Unidas.

Pídala a su distribuidor autorizado:

FRIXIA DE VERA

Cousiño 571 — LOTA — Teléfono 29

R. URRIOLA B.

Practicante Autorizado

Pabellón 26 — Casa 11

Inyecciones y Curaciones según prescripción médica

Atiende particularmente a domicilio

Ex-alumnos de la Escuela de Minas de Copiapó se reunieron para conmemorar el 87.o aniversario de la fundación de dicho plantel

Brillante resultó la manifestación que ofrecieron en el Casino de Lota Alto. - Una manifestación de amplia camarería. - Jefes de la Compañía e invitados especiales. Los asistentes. - Se reunieron cerca de una quincena de técnicos mineros de la región. - Telegrama se le envió al Director Escuela Minas de Copiapó.

Asistentes a la manifestación en conmemoración del 87.° aniversario de la Escuela de Minas de Copiapó.

El Domingo 16 de Abril se efectuó en el Casino de Lota Alto, una significativa manifestación consistente en un almuerzo y que a su vez sirvió para reunir a todos los ex alumnos de la Escuela de Minas de Copiapó que actúan profesionalmente en esta región minera.

El Centro que tienen formado estos ex alumnos de la Escuela de Minas de Copiapó, acordó realizar esta manifestación con el objeto de conmemorar el 87.° aniversario del plantel que les dió el título de técnico en materia de minas. Fué en realidad una manifestación de proporciones extraordinarias ya que se reunían después de largos años de ausencia en tan magna fecha, como era la celebración del 87.° aniversario de la Escuela de Minas de Copiapó.

Esta manifestación fué toda una manifestación de amplia camaradería y compañerismo que se refleja en estos profesionales que laboran en las actividades mineras de la región.

Ofreció el acto el señor Rosauro Santana Ríos, quien hizo una breve historia de la Escuela de Minas de Copiapó, recordando a los primeros Directores y refiriéndose al 87.° aniversario del plantel educacional. También hizo recuerdos gratos y anécdotas emocionantes de sus años dentro de la Escuela. A su término fué mu yaplaudido.

En seguida usó de la palabra el Jefe del Departamento del Bienestar, don Octavio Astorquiza, quien lo hizo a nombre de la Compañía, saludando a todos los ex alumnos que laboraban en la región carbonífera y teniendo palabras de estímulo para todos ellos.

Además usaron de la palabra el Ingeniero argentino señor Mauricio Visotsky, el señor Henry Jolley, el señor René Vergara, el señor Germán Gárate, el señor Domingo Acuña, el señor Laytor Delamays a nombre de Schwager, el señor Carlos Campaña, el señor Julio 2.° Pérez de Arce, el señor Fernando Fuentes T. y el señor Luiz Múñiz, quien cerró la manifestación.

Se recibieron excusas del señor Director-Gerente de la Compañía, don Juan Manuel Valle, del Administrador General señor Arnoldo Courard, del Sub-Administrador General señor J. Isidro Wilson, del señor Raúl Gaete A., del señor Eduardo Delaveau, del señor Sidney Raby, del señor Rafael Achondo, del señor Gustavo Morales, del señor Carlos Hinricksen, del señor Casimiro Domeyko, del señor Julio Sánchez y del señor Miguel Quiroga.

Asistieron los siguientes ex alumnos, señores: Rosauro Santana, Carlos Julio, Germán Gárate, Domingo Acuña, Aldo Tiffi, Rigoberto Gallardo, Elías Pizarro, Fructuoso Romero, Laytor Delanays, Favio Lazarovich, Hugo Rojas, Luis Múñiz, Jorge Ríos, Julio 2.° Pérez de Arce, Orfilio Fuentes y Santos Galindo.

Especialmente invitados, el Jefe del Departamento del Bienestar, señor Octavio Astorquiza; señores: Juan Broughon, Mauricio Visotsky, Raúl Ghyra, Dr. Oscar Espinosa L., Henry Jolley, Arnoldo Segura, René Vergara, León Danhier, Jorge Barra, Carlos Vargas, Carlos Campaña y Corresponsal de "La Patria", señor Fernando Fuentes T.

Durante el transcurso de esta manifestación se despachó el siguiente telegrama:

"Señor Carlos Villalobos, Director Escuela Minas Copiapó.

Ex alumnos querido plantel, reunidos conmemorando 87.° aniversario fundación en compañía altos jefes región carbonífera adhieren entusiastas deseos engrandecimiento favor esfuerzos esa Dirección mejorar lo más posible eficiencia querida Escuela inspirada siempre adelanto Industria Nacional.

(Firman todos los ex alumnos)".

Dignamente celebró su primer año de vida la Brigada de Girl-Guides "Cruz del Sur"

La Brigada de Girl-Guides "Cruz del Sur" de la Escuela N.° 8, celebró su primer año de vida con significativos actos que resultaron muy interesantes.

En primer término se desarrolló un programa literario-musical en el que tomaron parte las Girl que estuvieron muy acertadas en los diversos números realizados.

En este mismo acto, la Presidenta, señora Isabel Valenzuela de Concha, a grandes rasgos expuso la labor que ha desarrollado la Brigada, agradeciendo la colaboración que se le había prestado.

Después de terminado este acto se sirvió un vermouth al que asistieron numerosas personas, entre otras representaciones de las Brigadas locales, Capitán de Carabineros, profesorado de la Escuela 8 e invitados especiales.

DAMAS DE LOTA

Permanentes, Manicure, Peinados al agua y Marcel

ATENCION ESMERADA E HIGIENE ABSOLUTA

Máquinas modernas

BAJO MERCADO — LOTA ALTO

ERNESTINA F. DE PARRA

Diplomada en la Escuela Politécnica "Díaz Gascogne" - CONCEPCION

Agradecimientos

Don Alfredo Pérez de Arce M., hace llegar por nuestro intermedio, sus más reconocidos agradecimientos a la matrona señora Genoveva de López por las eficientes atenciones porfesionales prestadas a su esposa señora Marta Quiroga de Pérez de Arce.

Don Miguel 2.° Fonseca da sus más expresivos agradecimientos a sus compañeros de trabajo del Taller de Reparaciones Eléctricas que se sirvieron acompañarlo en los funerales de su inolvidable madre señora Ramona Valenzuela de Fonseca (q. e. p. d.). Al mismo tiempo agradece a todas las personas que se sirvieron enviar ofrendas florales.

Don Amalio Torres, que trabaja de maquinista de remolcador, hace llegar sus expresiones de gratitud a los doctores señores Espinosa, Ruiz y Díaz, por las atenciones profesionales prestadas tan oportunamente con motivo de la intervención quirúrgica a que fué sometido.

Al mismo tiempo hace extensivos estos agradecimientos al demás personal del Hospital, como igualmente a sus compañeros de trabajo por la erogación que se le hizo y la cooperación prestada en todo momento a raíz de su enfermedad.

Doña Matilde Ortiz vda. de Cancino, hace llegar sus más expresivos agradecimientos a los señores dirigentes, jugadores y compañeros de trabajo por el beneficio que se le hizo recientemente en el encuentro futbolístico de los prestigiosos cuadros del Manuel Rodríguez y Unión Deportivo.

Don Custodio Gómez Soto, que trabaja de contratista en el Pique Grande, da por nuestro intermedio sus sinceros agradecimientos a los doctores señores Oscar Espinosa L. y Manuel Díaz, por las atenciones profesionales prestadas a raíz de la segunda intervención quirúrgica a que fué sometido, con resultados por demás satisfactorios.

Hace extensivos estos agradecimientos al personal administrativo y secundario del Hospital del Establecimiento.

Don Raúl Novoa Berríos se complace en hacer llegar sus más sinceros agradecimientos al doctor señor Ernesto Oliver Schneider por la feliz intervención quirúrgica a que fué sometida su hijita Nancy Novoa M. Al mismo tiempo hace extensivos estos agradecimientos al demás personal del Hospital del Establecimiento por las atenciones recibidas durante su permanencia en él.

Doña Yolanda Fernández, que trabaja en el Hospital, nos pide dar sus más expresivos agradecimientos a los doctores señores Oscar Espinosa, Alfonso Ruiz y Manuel Díaz, por la feliz intervención quirúrgica a que fué sometida con resultados completamente satisfactorios. Al mismo tiempo agradece a la señora Regente y demás personal por todas las atenciones recibidas.

Con todo brillo se puso término a la kermesse del Cuerpo de Bomberos

Agradecimientos del Directorio General del Cuerpo.

Como es ya tradicional en nuestro pueblo, con vivo entusiasmo se esperaba la inauguración de la kermesse del Cuerpo de Bomberos y las expectativas estuvieron bien cifradas, pues, todos los números programados resultaron un éxito, mereciendo especial mención el baile, donde se pudo notar la presencia de lo más selecto que nuestra sociedad lotina, estando seguros que, de los agradables momentos pasados, se guardará un imperecedero y grato recuerdo.

El Directorio General del Cuerpo de Bomberos, nos encarga agradecer en forma muy especial, a todas las personas que, en forma tan espontánea hicieron obsequios para esta kermesse, como igualmente al Centro de Cooperadores del Cuerpo.

Casa de limpieza en Lota Bajo

En el terreno que obsequió la Compañía al Fisco, esquina de las calles Aníbal Pinto y Serrano, para destinarlo al Servicio Sanitario de la ciudad, ha construído una Casa de Limpieza la Dirección de Sanidad. Esta es una obra de práctico progreso, pues, hasta ahora sólo existía aquí en este ramo la instalación denominada Casa de Baños que mantiene en Lota Alto la Compañía Carbonífera, desde hace muchos años.

Ahora contará también con una instalación semejante la ciudad de Lota Bajo, debido a la acción conjunta de la Compañía, que obsequió el terreno, de la Dirección de Sanidad, de la Municipalidad y de los vecinos que erogaron cuotas con ese benéfico fin.

Publicamos en seguida la lista de las erogaciones recibidas hasta la fecha, haciendo presente que los que deseen ayudar a esta obra de utilidad general pueden dirigirse al señor Médico Sanitario de Lota, doctor don Humberto Méndez.

Lista de erogantes para la Casa de Limpieza de Lota Bajo:

I. Municipalidad de Lota $	800.—
Sr. Alejandro Hartwig	200.—
Sr. Jorge Laemmermann	200.—
Sr. Julio Alvarez	100.—
Sr. Cornelio Valle	100.—
Srta. Enemena Neira	100.—
Sr. Gonzalo Torres	100.—
Sr. René Lalanne	50.—
Sr. Juan Oportus	50.—
Sr. Carlos Manríquez	50.—
Sr. Juan Guzmán	50.—
Sr. Baldomero Zapata	50.—
Botica Belmonte	50.—
Guilart Hnos.	50.—
Sr. Adán Burgos	50.—
Sr. Daniel Ortiz	50.—
Sr. Ramiro Robles	50.—
Sr. José Cueto	50.—
Sr. Teodoro Sabat	40.—
González Hnos.	30.—
Rodríguez Hnos.	30.—
Zapatería "La Venus"	25.—
Sr. Sebastián Ramos	20.—
Sr. Eleuterio Caro	20.—
Sr. Antonio Alvarez	20.—
Sr. Andrés Oportus	20.—
Sr. Juan Contreras	20.—
Sr. González	20.—
Sra. Roberta v. de Barranco	20.—
Sr. Francisco Moya	20.—
Sr. Fco. Balestia	20.—
Sr. Evaristo Opazo	20.—
Sr. Leandro Loyola	20.—
Sr. Vicente Rodríguez	20.—
Loyola Hnos.	20.—
Sr. Luis Concha	20.—
Sr. Elías Sabat	20.—
Sr. Isaac Tascón	20.—
Sr. Víctor Rodríguez	20.—
Miguel Hnos.	20.—
Sr. Roberto Pinto	20.—
Sra. Malonne	10.—
TOTAL	$ 2,665.—

Manifestación fué ofrecida por personal de Superficie Eléctrica

a señores Benedicto Crisosto G. y Oscar Fierro.

Un grupo de sus compañeros de trabajo ofreció últimamente en ésta una manifestación de despedida a los señores Benedicto Crisosto G. y Oscar Fierro, con motivo de tener que ausentarse de la localidad para prestar su servicio militar.

Transcurrió esta manifestación en alegre camaradería, ofreciéndola don Lorenzo Muñoz y agradeciendo los festejados.

Academia de Corte y Confección "El León"

SALON DE MODAS

SABINA VEGA BUSTOS

Aníbal Pinto No. 146 — LOTA

Recibe toda clase de confecciones. — Especialidad en Trajes Sastre, Batas, Abrigos; Confecciones para Niñitas.

Absoluta seriedad y puntualidad en los trabajos, empleándose materiales de primera calidad.

Precios fuera de toda competencia.

Avisa a las modistas de la localidad que ha recibido toda clase de adornos para trajes.

Nota.—Se dan clases de Corte y Confección con facilidades de pago.

RELOJERIA BARBIER

Avisa a su distinguida clientela que ha recibido un extenso surtido en artículos finos de cristalería y plaqué. — Ocasión única, un verdadero réclame. Anillos de plata con iniciales, fondo azúl y rojo en $ 25.—

Compre reloj nuevo en la RELOJERIA Y JOYERIA BARBIER

Guillermo Barbier W.

Presidente de la Juventud Católica Mejicana fué recibido por la Acción Católica de Lota

Visita al Establecimiento de la Compañía.

La Acción Católica de Lota tuvo la grata visita del Presidente y Delegado General de la Acción Católica de Méjico, señor Luis Calderón Vega, quien venía acompañado del Asesor Universitario de Chile y del Presidente de la Juventud Católica de Concepción.

Una vez finalizados los actos que se tenían programados, los distinguidos visitantes, acompañados por el Rvdo. P. Morand Ohrel, se dedicaron a visitar el Establecimiento de Lota Alto, visitando las principales Secciones, Parque, etc., llevándose una grata impresión de su estada en nuestro pueblo.

Erogaciones

Don Carlos Mora Hernández, que trabaja en la Sección Construcciones, nos encarga dar sus más expresivos agradecimientos a los señores empleados, contratistas y compañeros de trabajo por las erogaciones que le han hecho con motivo de su grave enfermedad.

Las sumas recolectadas por los siguientes contratistas es como sigue:

Lista empleados, $ 115.—; Arturo Valencia, 120.—; Arturo Malbrán, 80.—; Luis A. Gutiérrez, 30.—; Amador Ruiz, 29.—; Roberto Ramírez, 42.—; Manuel J. Peso, 21.—; Rosendo Vidal, 24.—; Juan Bta. Escalona,, 32.—; Guillermo Vásquez, 34.—; Antonio Flores, 32.—Manuel Escobar, 65.—; José Constanzo, 28.—; José Ortiz, 22.—; Francisco Salgado, 25.—; Juan Fco. Espinoza, 14.—; Sebastián Poblete, 50.—, y Julio Moraga 28.—

Total erogado, $ 791.— (Setecientos noventa y un pesos).

Don Custodio Gómez Soto, que trabaja de contratista en el Pique Grande, hace llegar por nuestro intermedio sus agradecimientos a sus compañeros de trabajo del laboreo central (primer turno) por la erogación que se le hizo a raíz de su enfermedad.

Los erogantes fueron:

A. Sánchez, $ 5.—; J. Sáez, 5.—; G. Ulloa, 3.—; J. Henríquez, 5.—; M. Vásquez, 5.—; J. Sanhueza, 3.—; C. Silva, 5.—; E. Sánchez, 2.—; H. Gavilán, 10.—; J. Chávez, 5.—; M. Burgos, 2.—; P. Muñoz, 3.—; M. Chamorro, 3.—; I. Ceballos, 5.—; M. Matamala, 2.—; M. Fonseca, 3.—, y R. Castillo, 3.—

Total erogado, $ 69.— (Sesenta y nueve pesos).

Don Eduardo Garrido Soto, que trabaja de albañil en la Sección Construcciones, hace llegar sus agradecimientos a sus compañeros de trabajo y amigos, que en forma tan generosa contribuyeron a la erogación efectuada a su favor, con motivo de su larga enfermedad.

Los erogantes fueron los siguientes:

M. Peso, $ 10.—; A. Rodríguez, 10.—; C. Contreras, 5.—; A. Padilla, 2.—; J. Contreras, 10.—; C. Gallegos, 10.—; A. Matamala, 2.—; A. Sanhueza, 5.—; C. Mora, 2.—; J. Anabalón, 5.—; L. Sepúlveda, 5.—; C. Jara, 5.—; F. Salgado, 10.—; A. Llanca, 10.—; O. Jara, 10.—; M. Avila, 5.—; J. Maldonado, 5.—; J. Soto, 2.—; V. Negrete, 5.—; V. Cartes, 2.—; A. Romero, 5.—; J. Romero, 5.—; V. Inostroza, 10.—; J. Orellana, 5.—; J. Soto, 2.—; J. Poblete, 3.—; A. Rogel, 3.—; C. Medina, 10.—; O. Salas, 3.—; R. Salas, 3.—; J. Flores, 1.—; I. Carrillo, 1.—; J. Moraga, 5.—; H. Tapia, 3.—; A. Cerda, 5.—; Espinoza, 3.—; R. Aillón, 10.—; Vásquez, 10.—; M. Escobar, 10.—; J. Villarroel, 5.—; H. Torres, 5.—; J. Méndez, 5.—; L. Luna, 5.—; V. Olivares, 5.—; I. Campos, 5.—; V. Albornoz, 5.—; R. Valenzuela, 5.—; R. Zambrano, 5.—; R. Vidal, 5.—; S. Carrasco, 3.—; E. Cruz, 2.—; H. Sáez, 2.—, y J. Muñoz, 2.—

Total erogado, $ 276.— (Doscientos setenta y seis pesos).

Don Virginio Sáez, que trabaja de herrero en la Maestranza, nos solicita hacer llegar sus agradecimientos a todos sus compañeros de trabajo y amigos que en forma tan generosa contribuyeron a la erogación, con motiov del fallecimiento de una hijita.

Los erogantes fueron los siguientes:

L. Mellado, 5.—; M. Maldonado, 5.—; T. Ríos, 1.—; J. Cisterna, 1.—; Z. Ortiz, 1.—; J. Carvajal, 2.—; H. Fuentes, 1.—; C. Arce, 1.—; N. Fontalba, 1.—; H. Villa, 1.—; J. Orellana, 1.—; J. Aravena, 1.—; L. Sola, 1.—; J. Monsalves, 1.—; A. Riquelme, 1.—; A. Vilches, 1.—; S. Lizama, 2.—; R. Vásquez, 1.—; A. González, 1.—; F. Arias, 1.—; H. Campos, 2.—; C. Flores, 3.—; I. Belmar, 1.—; J. Hernández, 3.—; J. Vidal, 1.—; A. Toledo, 1.—; A. Cuevas, 1.—; N. Ruiz, 1.—; A. Sepúlveda, 2.—; E. Villegas, 1.—; S. Johnson, 2.—; D. Aravena, 1.—; H. Molina, 1.—; M. Solís, 2.—; J. Chamblas, 1.—; O. Márquez, 1.—; M. Fierro, 1.—; C. Olivera, 1.—; U. González, 1.—; G. Parra, 1.—; L. Cid, 1.—; J. Olivares, 1.—; J. Irribarra, 1.—; A. Retamal, 1.—; E. Andrade, 2.—; C. Yévenes, 1.—; A. Martínez, 2.—; H. Silva, 2.—; Martínez, 2.—; H. Silva, 2.—; F. Alvarez, 1.—; H. Bobadilla, 2.—; J. Bustos, 2.—; L. Fuentes, 1.—; T. Parra, 2.—; L. Campos, 2.—; G. Whitte, 2.—; W. M., 2.—; L. Moraga, 2.—; J. Cárdenas, 1.—; Sotomayor, 1.—; C. Villarroel, 2.—; G. Negrete, 2.—; E. Aravena, 2.—; L. Cifuentes, 2.—; D. Figueroa, 2.—; O. Ramírez, 2.—; E. Orellana, 2.—; F. Manríquez, 1.—; P. Escobar, 2.—; F. Mayorínez, 1.—; L. Rodríguez, 2.—; M. Bizama, 2.—; R. Velásquez, 2.—; V. Reyes, 1.—; J. Molina, 2.—; D. Cisternas, 2.—; A. Manríquez, 2.—; E. Marín, 1.—; H. Torres, 1.—; J. Gutiérrez, 1.—; J. Neira, 2.—; E. Alarcón, 1.—; E. Reyes, 1.—; L. Melo, 2.—; J. Zapata, 1.—; J. Barrales, 2.—; G. Ulloa, 1.—; E. Delgado, 1.—; B. Bizama, 1.—; P. Oviedo, 1.—; J. Valencia, 2.—; G. Sandoval, 1.—, y F. Briones, 2.—

Total erogado, $ 145.— (Ciento cuarenta y cinco pesos).

VIDA SOCIAL

Asistentes a la manifestación del Consorcio Constructor.

MANIFESTACION

En el Casino de Lota Alto se llevó a efecto el almuerzo ofrecido por el Consorcio Constructor de Coronel con motivo de la terminación de las obras en Lota.

Asistieron las siguientes personas: Administrador General señor Arnoldo Courard, Sub-Administrador General señor J. Isidro Wilson, Admor. de Bosques y Fundos señor David Robertson, Jefe Depto. Bienestar señor Octavio Astorquiza, señores: Ramón Salinas, José Valdés, Guillermo Avilez, Rvdo. P. Morand Ohrel, Pedro González, Eleuterio Caro, Mayor de Carabineros don Armando Valderrama, Dr. Jacinto Rojas, Raúl Gyhra, Dr. Alfonso Ruiz, Julio Rivas, Gustavo Holmberg, Alfredo Jara, Rafael Achondo, Luis Joanon, Mario Navarro, Marko Yercovic, Roberto Díaz, Enrique Koch, Orlando Badilla, Juan Muñoz, Augusto González, Arnoldo Segura, René Vergara, Emilio Alarcón, Julio Osuna, Moisés Merino, Fernando Silva, José Tironi, señor Ugalde, Carlos Balbontín y Raúl Gaete A.

—Un grupo de alumnas del Colegio Santa Filomena ofreció últimamente una manifestación de despedida a la señorita Graciela Cartes, con motivo de su alejamiento de la localidad.

Asistieron las siguientes señoritas: Graciela Cartes, Graciela Soto, Nury Parra, Iris Vega, Cyntia Trizano, Judith Maldonado, Blanca Rodríguez, Armida Vega y Esther Ojeda.

Excusaron su inasistencia las señoritas Ana Sverlij, Lucía Retamal y Victoria Cifuentes.

DESPEDIDA EN EL CASINO DE LOTA ALTO

El Sábado 22 de Abril se verificó en el Casino de Lota Alto la manifestación de despedida ofrecida al Ingeniero Civil a cargo de las Obras del Consorcio señor Mario Navarro y señora, con motivo de su alejamiento de la localidad.

Ofreció la manifestación el señor Julio Rivas, contestando el festejado en sentidas frases.

Asistieron las siguientes personas: señor Arnoldo Courard y señora, señor Octavio Astorquiza, señor David Robertson y señora, doctor Alfonso Ruiz y señora, señor Julio Rivas y señora, señor Gustavo Holmberg y señora Marko Yercovic y señora, señor Julio Osuna y señora, señor Bayón y señora, señor Roberto Díaz y señora, señor René Lalanne y señora, señor Luis Muñoz, señor José Villarroel y señora, señor A. Reculé y señora, señor Juan Muñoz y señora, señor Henry Jolley y señora, doctor Jacinto Rojas, doctor Humberto Méndez y señora, señor Fernando Silva y señora, señor René López y señora, señor Milto Quiroga y señora, señorita Gaby Gray, señorita María Robertson, señorita Cristina Astorquiza, señorita María Astorquiza, señorita Carmen Astorquiza, señorita Georgia Lunatedt, señor Orlando Badilla, señor Arnoldo Segura, señor Víctor Luco, señor Guillermo Alarcón, teniente señor Mario Urrutia y otros cuyos nombres se nos escapan.

MATRIMONIOS

Ultimamente se ha verificado en ésta el matrimonio de la señorita Irene Arratia Vallejos con el señor Aquiles Mardones de Maggio.

CONCERTACION DE MATRIMONIO

Se ha concertado en ésta el matrimonio de la señorita Huga Judith Márquez Guzmán con el señor Santos Galindo Portiño.

BAUTIZOS

En la Iglesia Parroquial de Lota Bajo fué bautizado un hijito del señor Benito Suazo y de la señora Humilde Henríquez de Suazo. Actuaron de padrinos el señor Juan Antonio Flores y señora Celinda Vidal.

—El Domingo 23 de Abril fué bautizado Bernardo, hijito del señor Eduardo Oyarzún C. y de la señora Bernarda Campos de Oyarzún.

Fueron sus padrinos el señor Juan Bta. Aburto C. y señorita Luz Aburto.

—Ha sido bautizado en la Iglesia Parroquial de Lota Bajo Milton Alejandro, hijito del señor José A. Gómez V. y de la señora Inés Sáez de Gómez.

Fueron sus padrinos el señor Milton Quiroga S. y señora Blanca Bulman de Quiroga.

—Fué bautizado en ésta Roberto Miguel, hijito del señor Roberto Monsalves y de la señora Zenobia Oñate de Monsalves. Fueron sus padrinos el señor Guillermo 2.° Herrera y señorita María Delia Herrera.

DESPEDIDA DE SOLTERO

Sus compañeros de labores de la Sección Tráfico y amigos personales ofrecieron al señor Eduardo Peña Salas una manifestación con motivo de su próximo matrimonio.

Ofreció la manifestación el señor Nolberto Fierro, contestando el festejado.

Asistieron las siguientes personas, señores: Eduardo Peña Salas, Nolberto Fierro, Filadelfo Chávez, Ricardo Márquez, Ramón Troncoso, Justo Saldías P., Enrique Ruiz, Avilio Salgado, Benigno Jara, Alfonso Ortiz, Daniel Sierra, Oscar Aguilera, Carlos Smith, Emilio Elchivers y otros cuyos nombres se nos escapan.

NACIMIENTOS

Una hijita del señor José del C. Vásquez y señora Juana Cartes de Vásquez.

—Una hijita del señor Alfredo Pérez de Arce y señora Marta Quiroga de Pérez de Arce.

—Un hijito del señor Manuel Irribarra A. y señora Matilde de Tapia de Irribarra.

—Un hijito del señor Demetrio Castro y señora Magdalena Estrada de Castro.

—Una hijita del señor Nepomuceno Cortez y señora Agueda González de Cortez.

—Una hijita del señor Antonio Espinoza y señora Margarita Garrido de Espinoza.

—Un hijito del señor Juan Sáez G. y señora Margarita Sanhueza de Sáez.

—Una hijita del señor Raúl Arellano y señora Estelia Navarro de Arellano.

—Un hijito del señor José A. Carrillo y señora Alicia Leal de Carrillo.

FALLECIMIENTOS

Muy lamentado ha sido el fallecimiento de la señorita Ana María Davies Cabello, perteneciente a una antigua y distinguida familia de la localidad.

Ante tan sensible desgracia, **"La Opinión"** presenta a sus distinguidos familiares las expresiones de su condolencia muy sentida.

—El 5 de Abril dejó de existir en esta localidad la señora Ramona Valenzuela de Fonseca. Presentamos a sus familiares nuestra condolencia.

—Después de una larga enfermedad ha dejado de existir en Concepción don Heriberto Cancino Garrido, meritorio operario del Pique Grande.

Presentamos a sus familiares nuestra sentida condolencia.

—Ultimamente han fallecido los siguientes operarios, presentando a sus respectivos familiares nuestra condolencia:

—Don Juan de Ds. Fernández, operario del Pique Grande.

—Don Juan Fco. Orellana S., operario del Pique Grande.

—Don Rafael Arroyo Pérez, caminero del Pique Grande.

—Don Carlos Neira Rodríguez, corredor del Pique Grande.

—Don Amadeo Díaz Rosales, jornalero de Población.

—Don Héctor Muñoz Hernández, apir del Pique Alberto.

—Don Pascual Manríquez Toro, calderero de Maestranza.

—Don Eduardo Retamal Vega, operario de Bosquez y Fundos.

CAMBIO DE ANILLOS

—En Temuco se efectuó últimamente el cambio de anillos del señor José 2.° Mangas A. con la señorita Olga Hernández Carrasco.

ENFERMOS

Sigue mejor de salud la señorita Inés Domínguez C.

—De cuidado la señorita María Cifuentes V.

AVISO

A los Padres y Madres de Familia

Se les recomienda que cooperen a la educación de sus hijos, ordenándoles que cuiden el aseo de su persona y de las habitaciones, así como el exterior de las casas de la Población.

No deben rayar las murallas, ni mancharlas con tiza o pintura o lápiz.

No deben cortar ramas de los árboles, ni destruír las plantas y flores, que existen para el agrado de todos los habitantes.

No deben tirar piedras a los autos y trenes, por ser éste un acto criminal.

Hacer tales cosas revela mala educación y perjudica el porvenir del que aspira a progresar en la vida.

DEPORTES

Central en forma magnífica derrotó al Independiente de Coronel

Se adjudicaron la copa "Barraca El Roble".- El partido estuvo bueno.

Ya casi la afición local que admira el basketbol estaba un tanto olvidada de asistir a un encuentro de cesteril y fué así como el Domingo antes pasado una concurrencia escasa se hizo presente en la canchita del Yale, para presenciar el partido entre Independiente de Coronel y Central de esta localidad.

Un tanto flojas fueron las excursiones en los primeros tramos, pues ambos conjuntos estaban faltos de entrenamientos al parecer, ya que su movilidad así lo demostró, pero sin embargo luego se fué entrando en calor y vinieron algunos dobles que entusiasmaron, llevando siempre la delantera los centralinos que se entendieron muy bien, especialmente los ágiles.

Con una apreciable ventaja terminó el primer tiempo favorable al Central, pero Independiente hizo bonita entrada a mitad del tiempo final que casi cuesta la pérdida a los locales ya que aflojaron precisamente cuando más necesitaban de luchar para mantener la ventaja adquirida durante el partido.

El "negrito" Arbulú, que reforzó a Central tuvo un día magnífico ya que fué el scorer del match y marcó qué dobles, especialmente el último que dejó la cuenta así: Central 28, Independiente 26.

Detalles

Si hemos de agregar algo debe ser precisamente eso de que nuestro basketbol necesita levantarse

Wilson Barriga, el backs del Central.

y volver por esos años que dieron tanta nombradía a los que actuaron. El match de ese Domingo nos dejó la impresión que nuestros muchachos gustan de ello y juegan cuando se les exige. Central fué el lógico ganador en este encuentro, ya que superó a Independiente en juego y scorer, pues sus delanteros Miguel y Ramón Arbulú y Nene Demetrio se entendieron muy bien y luego la defensa que estuvo bastante acertada, especialmente Wilson Barriga que se mantiene en sus formas a pesar que falta entrenamiento.

Independiente nos trajo un quinteto bueno, sobresaliendo los hermanos Burgos que son el alma del equipo, pero que no pudieron ante los locales. También cabe destacar el alero derecho que es un embocador de fibra.

Con este triunfo el Central se adjudicó la Copa "Barraca El Roble".

Luis Acevedo ganó a Minerales de Lirquén por la cuenta de 2X1

Pradenas marcó los 2 tantos. - El goal de Minerales lo hizo Sáez. - El partido en general fué bueno.

Como ya nuestro periódico había salido a la circulación, no pudimos dar cuenta oportuna del nuevo triunfo obtenido por el primer cuadro del Luis Acevedo sobre el Vice Campeón penquista el Minerales de Lirquén.

Un público más que regular asistió esa tarde del Sábado al Estadio de la Compañía, porque dicho sea de paso, este lance se efectuó en día de trabajo y en vísperas de elecciones, pero así y todo se puede considerar una asistencia más que regular.

Correspondió el triunfo a los de casa por un scorer de 2 × 1, que fué en realidad el fiel reflejo de lo que fué el encuentro, pero el juego en el primer tiempo se caracterizó por la brusquedad con que ambos equipos se desempeñaron, siendo un tanto benévolo el árbitro señor Escobar, ya que se siguió esta anormalidad, hasta que hubo de recurrir a entregar la dirección del match al señor Manriquez.

En este primer tiempo, Pradenas que esa tarde se expidió en gran forma, logró un magnífico tanto para su equipo, terminando así el primer período, Acevedo 1 y Minerales 0.

Segundo tiempo

Con la nueva dirección del señor Manriquez, pudo verse en esta etapa final un fútbol más recomendable, ya que ambos equipos mejoraron en juego y demostraron lo que en realidad son. Nuevamente Pradenas es el encargado de marcar el segundo tanto para los albos, cerrando así la cuenta para su equipo. En la mitad de esta etapa, Sáez, el interior derecho de Minerales, bate a Ruiz con un fortísimo tiro, que pese al esfuerzo del buen meta lotino, encontró las redes.

Después de este tanto los cuadros lucharon entusiastamente y el equipo visitante perdió su armonía para poder conseguir el empate en los últimos minutos, mientras tanto que los "aviadores" con su defensa alta mantuvieron la ventaja hasta el final, terminando el encuentro con la siguiente cuenta: Luis Acevedo 2 y Minerales de Lirquén 1.

Detalles

A modo de comentario podemos decir que el cuadro del Minerales que ostenta el título de Vice Campeón de la Asociación de Concepción, no demostró lo que en realidad se esperaba de él, pues sus líneas actuaron un tanto desarmonizadas y salvo algunas ocasiones dieron un tono de peligrosidad al arco de Ruiz. Sus mejores hombres fueron: Grossman, Gutiérrez, Sáez y Mercado.

Los "aviadores", aun con la ausencia de Soto y Leal, dos buenos elementos, jugaron un fútbol de rápidas acciones y de continuo asecho a la valla de "Chamiza" Espinoza. Jugaron todos en forma pareja y acostumbrada, destacándose un nuevo elemento, el zaguero Martínez, este "rubio" muchacho para hacer su debut logró entenderse muy bien con sus compañeros de zaga, Quijon, otro que ya volvió y recupero todas sus formas.

Pobre presentación hicieron los jugadores de Hockey en Angol

Fueron vencidos en toda la línea. - 7X1 perdieron ante Concepción. - Deben entrenarse para volver a recuperar terreno.

En números anteriores nos habíamos ocupado de esta nueva rama deportiva que tanto gusta a la muchachada, o sea el hockey en patines. El Club de Patines Lota, contaba con un equipo formidable y tenía a su haber sonados triunfos que lo hacía poderoso, pero este último tiempo ha venido perdiendo terreno y han estado cayendo vencidos en forma lamentable. Sin duda que a estos jóvenes les falta ese entusiasmo para entrenar y a eso se debe precisamente estas bajas presentaciones que ha venido haciendo, culminando la última con el derrumbamiento en Angol en donde fueron ganados en toda la línea por Concepción por abultada cuenta de 7 × 1.

Mayores comentarios ya no cabe y es de esperar que prosperen y se entrenen con dedicación para poder recuperar el terreno que han perdido.

La jira a Angol

En Angol se verificó el Campeonato del Sur de Chile de Hockey en patines, en el que participaron los equipos de Angol, Universitario de Concepción y Lota. Fué un torneo de atracción en dicha ciudad y correspondió el título de Campeón al Universitario de Concepción.

Los nuestros debieron jugar las finales con el Universitario de Concepción, pero fueron derrotados convincentemente por abultada cuenta de 7 × 1. Según nos dice la prensa angolina, este partido entre Lota y Concepción tuvo alternativas de gran interés, pero en parte bajó el standar de juego, debido a la brusquedad de algunos jugadores, especialmente por la actuación del jugador Benitez.

En el primer período, Concepción a los tres minutos marcó el primer tanto, luego a los cinco y trece minutos, el segundo y tercero. A los 19 minutos Lota marca el único tanto por intermedio de Fabri.

En la segunda etapa Concepción afianzó más marcando cuatro tantos, con cuyo resultado obtuvo el Campeonato del Sur de Chile.

Por Lota jugaron: Villegas, Salgado, Barriga, Benitez, Ortiz y Fabri.

Por Universitario de Concepción: Silva, Olivera, Fritz, Villafañe, Espinoza, Duvó, Ramos y Núñez.

Presentamos al Cuadro de Honor del "Arturo Cousiño F. C." que ha tenido una destacada actuación y que espera la presente temporada para demostrar lo que vale.

En match que dejó mucho que desear, igualaron posiciones M. Rodríguez y U. Deportivo

La cuenta iba a 2 goals, cuando se dió por terminado el partido. - Sólo se jugaron 30 minutos del segundo tiempo. - Hubieron incidencias. - El árbitro canceló el match.

Resulta un tanto jocoso eso de decir que el Manuel Rodríguez y Unión Deportivo jugaron un "amistoso", que servía de base a la reunión futbolística, en beneficio del ex jugador seleccionado Heriberto Cancino, ya que el encuentro en la segunda etapa estuvo lleno de incidencias hasta que el árbitro, en actitud muy aceptable, dió por terminado el lance.

Esta tarde deportiva que se organizó, como decimos, era para reunir algunos fondos para ir en ayuda del ex jugador seleccionado Cancino, pero este laudable propósito de los dirigentes no encontró la debida cooperación de los jugadores ya que ese día hicieron gala de juego brusco y mal intencionado. Ambos equipos fueron los culpables y es de esperar que sus entusiastas y activos dirigentes tomen las medidas del caso, para evitar en lo sucesivo repeticiones de hechos de esta naturaleza que a nada bueno acarrean.

El preliminar

A primera hora se jugó un partido, que resultó un tanto discreto, entre los equipos juveniles del Matías Cousiño y Central, cuyo resultado favoreció al Matías por la cuenta de 3 × 1.

También hubo otro encuentro entre Pique Alberto y Pique Grande, del cual damos cuenta aparte.

El match de fondo

Se iniciaron las acciones con superación por ambos bandos pero sin esa armonía que caracteriza a los equipos Rodríguez y Unión Deportivo. Hubieron en este primer tiempo algunas jugadas bien hilvanadas que agradaron al público, y el resto, sólo fué una demostración de empuje acompañada de su poco de mala intención.

Terminó este primer tiempo favorable al Unión Deportivo por dos tantos a cero de sus rivales, cuenta que en realidad fué el reflejo del desarrollo de las jugadas ya que el equipo verde fué mucho más impulsivo hasta que consiguió estos tantos.

Segundo tiempo

Entraron los dos cuadros dispuestos a la lucha y los primeros minutos fueron jugados a un tren bastante rápido. De entrada el Rodríguez se anota un goal para sus colores, lo que acarreó ya las jugadas bruscas y de ahí el partido tuvo otro colorido.

A los treinta minutos de juego de esta etapa final, viene un tiro de la extrema derecha del arco de Lizama, este trata de apresionar el balón el que se le resbala, lo que aprovecha el "chico" Orellana, quien en rápida corrida logra desviarlo hacia las redes emparejando el scorer.

Es llevada la pelota al centro de la cancha y apenas reiniciadas las acciones se forma una tole-tole de cachetadas, lo que obliga al árbitro a abandonar la cancha y a dar por terminado el partido por la fea actitud de los componentes de ambos cuadros.

Así entonces este encuentro "amistoso" terminó en un empate a dos tantos con los detalles anotados, habiéndose jugado sólo treinta minutos de la etapa final.

Comentarios huelgan en este caso y sólo lamentamos las acciones bruscas que terminaron ya en mayores cosas que sólo los dirigentes deben hacer terminar.

DECRETOS MUNICIPALES

Con el objeto de evitar epidemias y para mejorar e estado sanitario de la ciudad, el señor Alcalde ha dictado el siguiente decreto:

N.º 13.

Lota, 10 de Abril de 1944.

Visto los antecedentes; y en uso de las atribuciones que me confiere el inciso 8.º del artículo 118 del Texto definitivo de la Ley de Organización y Atribuciones de las Municipalidades, fijado por Decreto N.º 1472 del 7 de Marzo de 1942,

DECRETO:

Concédese un plazo de 10 días a contar desde hoy 10 del presente, a todas las personas que tengan CERDOS en sus casas u otros lugares que esté dentro del radio urbano de la ciudad, para que procedan a la inmediata eliminación de ellos.

Pasado este plazo, toda denuncia aprobada por los Inspectores Municipales, Carabineros y vecinos en general, será sancionado por el Juzgado de Policía Local con multas de $ 50.— a $ 100.— y la reincidencia con el doble de la multa y comiso del animal para ser rematado por cuenta de la Municipalidad. Las mismas sanciones serán aplicadas a las personas que tengan CERDOS en Lota Alto.

Anótese, comuníquese y publíquese.

SANTOS L. MEDEL B.
Alcalde

OSVALDO LOPEZ MORA.
Secretario.

SALON "BERTY"

Caupolicán No. 72 — LOTA

(Edificio de "LA FAMA")

Este salón de peinados y permanentes ofrece a Ud., señora y señorita, una permanente tal como la desee o necesite, a su entero gusto y sin molestia alguna.

Trabajamos solamente con líquidos importados.

Fortifique su cabello con líquido importado del acreditado

SALON "BERTY"

Regiamente instalado en el edificio de "LA FAMA"

Departamento de Electricidad del Pique Grande Carlos se impuso en fútbol a los del Pique Alberto por la estrecha cuenta de 3X2

Como match de semi fondo, y como una adhesión a esta tarde deportiva en beneficio de Heriberto Cancino, los compañeros de labores, pactaron un match entre el Departamento de Electricidad del Pique Grande Carlos y los del Pique Alberto.

Fue un match movido entre estos "trabajadores brujos" y finalmente se resolvió con el triunfo de los del Pique Grande Carlos, que llegaron a marcar tres tantos por dos de sus contrincantes.

Este partido se caracterizo por el entusiasmo de ambos conjuntos que hicieron honor al beneficio del ex seleccionado de fútbol Heriberto Cancino y así cooperaron también con su grano de arena para una tarde futbolística de tan laudables fines.

A la "gringa" Vega se le entregó el primer equipo del Luis Cousiño

A la razón de todas las cosas del deporte, y que merece destacarse, es aquel acuerdo de la directiva del Luis Cousiño, que ha entregado su primer equipo a la dirección de la "gringa" Vega, veterano jugador de fútbol, y muchos años seleccionado.

Hoy lo tenemos entonces entrenando y dirigiendo la plana mayor del Luis Cousiño, que seguramente ganará una enormidad, ya que Luis Vega, sabe lo que es fútbol y todas sus triquiñuelas en un campo de deportes.

Celebramos el acuerdo de la directiva del Luis Cousiño, y pueda que esto encuentre clubes imitadores, ya que entregando un equipo en manos de un veterano forzosamente tiene que rendir más, por ese amor propio que tiene cada jugador y por ende el mismo entrenador que seguramente sabrá responder a tan alto honor de dirigir a una plana mayor de su querida institución.

Bien "gringa", y es así como se te han conocido los méritos de jugador de calidad, ya que basta recordar lo que has sido como ex seleccionado y veterano players, defendiendo y dejando muy en alto los colores del fútbol lotino.

Ahora entonces a trabajar para así responder a las buenas intenciones de esa directiva que depositó en ti la confianza de su equipo de honor.

El "che" Almenar nuevamente en Lota

Satisfacción ha causado en los círculos deportivos locales, de contar nuevamente con la figura del jugador de fútbol Juan Almenar, que estuvo radicado por buen tiempo en este pueblo jugando por el Manuel Rodríguez, y que después se fué a Caupolicán, pero ahora ya está de regreso y seguramente actuará por los "guerrilleros" que ganarán mucho con este buen players y ejemplar jugador de fútbol.

El "che" Almenar tiene acá en Lota a su "gran padrino" y no lo deja así no más, pues por eso que ha vuelto a Lota y con toda certeza jugará por el Manuel Rodríguez.

Tante el cuadro "guerrillero" como el fútbol en general ganan con la venida de este jugador, ya que seguramente se hará cargo del seleccionado lotino y lo mantendrá como cuando estuvo tiempo atrás acá.

Le presentamos nuestros saludos a Juan Almenar y que siga haciendo obra deportiva aquí en Lota donde tanto se le estima.

Juan Almenar, que nuevamente se ha radicado en Lota y jugará por el Rodríguez.

Deportivo "Los Mosqueteros" ha desarrollado campaña futbolística

Acepta desafíos de clubes dentro o fuera de la ciudad.

Equipo de honor del Club "Los Mosqueteros".

El Club Deportivo "Los Mosqueteros", debido a la gran actividad desplegada por sus dirigentes, ha venido desarrollando una eficiente campaña entre sus asociados por levantar el deporte. Es así como cuentan a su haber con bonitos triunfos que lo consagran como a uno de los mejores clubes particulares de la localidad, estando en condiciones de aceptar desafíos, dentro o fuera de la localidad, para lo cual pueden dirigirse a la siguiente dirección: Población Obrera, Calle 4, casa 731, Lota Bajo.

Los datos estadísticos registrados en la Secretaría del Club, dan para el año 1943 32 partidos jugados, de los cuales 29 ganados, 2 perdidos y 1 empatado.

Como dato ilustrativo diremos que han derrotado a los siguientes clubes: Raúl Toro, Santos Monsalve, Independiente Norte y 5 de Abril de Carampangue.

Su cuadro de honor está compuesto por gente joven y su constitución es la siguiente:

Jugadores: Oscar Riquelme, Manuel Fonseca (cap.), Héctor Saldivia, Carlos Torres, Arstides Mora, Arturo Jara, Humberto Lagos, Ricardo Villarroel, Luis Jarpa, Rolando Borguero y Héctor Solís.

Su entusiasta directorio está formado como sigue:

Presidente, señor Dioclesiano Araneda C.

Secretario, señor Héctor Solís Z.

Tesorero, señor Carlos Humberto Rivas.

Directorio, señores: Manuel Rain y Gmo. Araneda.

El Domingo 23 de Abril se verificó primera etapa torneo atlético entre Concepción Rangers y M. Plaza

Puntaje del primer torneo: Rangers 47 puntos; Manuel Plaza 41 puntos. - Segunda etapa se efectuará el 7 de Mayo. - Resultados.

El Domingo 23 de Abril se llevó a efecto en el Estadio de la Compañía la primera etapa del torneo atlético entre el Manuel Plaza de ésta y el Rangers de Concepción.

Las diferentes pruebas del programa fueron disputadas con todo entusiasmo por los atletas, acusando un buen estado atlético.

El puntaje hasta la fecha favorece al Rangers por el pequeño margen de 6 puntos, quedando por realizarse la segunda etapa para el Domingo 7 de Mayo.

Tanto los dirigentes como atletas del Plaza están empeñados en superarse en el segundo torneo, a fin de conquistarse el triunfo para los colores lotinos.

Pruebas a realizarse en la segunda etapa: 200 metros planos, 400 metros planos, 800 mts. planos, 3,000 mts., salto triple, salto largo, disco, dardo y posta de 4 × 400.

RESULTADOS GENERALES

100 metros planos

1.°—José Férez (R), 12" 2/10.
2.°—Santiago Aldea (R) 12" 3/10.
3.°—Juan E. Mann (M. P.), 12" 8/10.
4.°—Héctor Aravena (R), 12" 9/10.

1,500 metros planos

1.°—Gustavo Rojas (R), 4'16".
2.°—Oscar San Martín (M. P.), 4'35" 1/5.
3.°—José Bravo (R), 4'42".
4.°—Daniel Santibáñez (M. P.), s/t.

5,000 metros planos

1.°—Enrique Gacitúa (M. P.), 16'40".
2.°—Luis Canco (M. P.), 17'06" 2/10.
3.°—Germán Novas (R), 17'06" 3/10.
4.°—Daniel Santibáñez (M. P.), s/t.

Salto alto

1.°—Juan E. Mann (M. P.), 1.64 mts.
2.°—Fernando Izquierdo (R), 1.62 mts.
3.°—Santiago Aldea (R), 1.59 metros.
4.°—José Bravo (R) 1.50 mts.

Lanzamiento de la bala

1.°—Luis Cornejo (M. P.), 10.52 metros.
2.°—Juan Chamorro (R), 9.98 metros.
3.°—Pedro Arbulú (M. P.), 9.52 metros.
4.°—Santiago Aldea (R) 9.89 metros.

Lanzamiento del martillo

1.°—Juan Mitchel (R) 37.05 mts.
2.°—Pedro Arbulú (M. P.), 36.57 metros.
3.°—Luis Cornejo (M. P.), 35.42 metros.
4.°—José Belmar (M. P.), 29.80 metros.

Posta 4 × 100 metros

1.°—Rangers A., con 49". Formó con: Izquierdo, Aravena, Férez y Aldea.
2.°—Manuel Plaza A., con 52". Formó con: Márquez, Espinoza, P. Arbulú y Mann.
3.°—Rangers B.
4.°—Manuel Plaza B.

Puntaje total del torneo

1.°—Concepción Rangers, con 47 puntos.
2.°—Manuel Plaza, con 41 ptos.

Comentarios

En esta oportunidad se distinguieron los siguientes atletas del M. Plaza: Mann, Caneo, Espinoza, Cornejo y Gacitúa.

Atleta Raúl Espinoza.—Mención especial merece este viejo atleta lotino que tantos triunfos ha sabido darle a los colores del Manuel Plaza y que no obstante su larga actuación en las pistas, siempre conserva sus formas y que con todo entusiasmo se dedica a las pruebas de su especialidad, principalmente como sprinter.

Felicitamos a Espinoza por su brillante actuación en nuestras pistas y estamos seguros que dadas sus buenas condiciones lo podremos contar por mucho tiempo más defendiendo los colores del Plaza, Club por que siente verdadero cariño.

Servicio de Maternidad

Se avisa a las **esposas de los asegurados** y a las **aseguradas** que serán atendidas **diariamente** de **10** a **11½** de la mañana, en el **Policlínico del Seguro Obrero,** (Lota Bajo), en todo lo referente a Maternidad, desde el primer mes.

¿Cuando se iniciará la temporada de fútbol de Lota?

Es la pregunta que hacen todos los deportistas lotinos y es extraño que hasta la fecha no se haya iniciado nuestra temporada futbolística, pues los clubes esperan ansiosos.

Ya estamos en Mayo y ni siquiera se oyen rumores de cuando se iniciará nuestro calendario de fútbol y después nos quejamos de lo largo que resulta, pues llegan los calores del verano y todavía se están jugando partidos de primera división.

Nuestros dirigentes deben activar cuanto más se pueda la iniciación de la temporada de fútbol, ya que es ese el deseo unánime de los cientos de deportistas lotinos.

A San Javier fueron deportistas del Comercio de Lota

Para los días de Semana Santa fueron muchos los deportistas que se fueron en jiras, y entre otros, anotamos la que hicieron los del Comercio de Lota a la ciudad de San Javier en donde debían haber jugado con el Club de Deportes Comercio de esa, pero que debido a la fuerte lluvia caída no pudieron hacerlo.

Llevaba el Deportivo Comercio Lota, tres ramas: Fútbol, Box, pero no pudieron actuar y sólo lo hizo la sección box, cuyos resultados fueron favorables a los lotinos.

Fueron los lotinos exquisitamente atendidos y regresaron llenos de regocijo ante las finas atenciones que le hicieron allá en San Javier, de las cuales nos encargan agradecer en forma muy sincera y lamentan no haber podido actuar deportivamente.

Club de Rayuela "Pedro Casanueva" cita a entrenamiento

La directiva del Club de Rayuela Pedro Casanueva nos encarga avisar a los socios que desde luego pueden someterse a entrenamiento diario, por tener varios compromisos pendientes con clubes de la localidad.

Al mismo tiempo se pone en conocimiento de socios y simpatizantes que las canchas están ubicadas en calle Lautaro, frente al N.° 700.

De interés a los dueños de Radios

Especialmente RCA. VICTOR

En el deseo de hacer una aclaración sobre el servicio Técnico RCA Victor de mi establecimiento; por motivo que algunos aficionados han tomado el nombre de mi establecimiento y el del técnico, aprovechándose del prestigio de los trabajos efectuados y seriedad comercial de la casa.

Debo hacer presente que el único técnico responsable de sus trabajos es don Alfredo Torres Cáceres, técnico titulado y autorizado por RCA Victor Chilena.

Todos los trabajos son efectuados en el taller del Salón Victor en Comercio 802, bajo la responsabilidad de la casa, habiendo la ventaja que cualquier reforma que sufra un receptor RCA Victor sólo podrá efectuarla en mejores condiciones un Técnico controlado por la RCA Victor, ya que cuenta en cualquier momento con los planos que despacha el Departamento de Ingeniería de la RCA de Santiago, planos que sólo llegan a manos del Técnico autorizado que cuenta el Salón con varios años de experiencia en el ramo; lo que es garantía para cualquier poseedor de Radio, especialmente RCA Victor.

Hago esta aclaración por la serie de trabajos efectuados por aficionados, engañando al público que hacen sus trabajos bajo el control del técnico de mi establecimiento y la responsabilidad de mi negocio; lo que no se ajusta a la realidad.

"SALON VICTOR" - Distribuidor Autorizado

Comercio 802 — LOTA — Fono 61

FILANTROPIA PRACTICA

En 1874, Benjamín Franklin escribió la siguiente carta a Benjamín Webb.

Querido Webb:

La situación en que se encuentra Ud. me aflige de veras. Le incluyo un billete de diez luises de oro. Mi propósito no es darle a Ud. esa cantidad, sino prestársela. Cuando regrese a su patria, no le faltará modo de hacer dinero en algún negocio y poder saldar con el tiempo todas sus deudas. En tal caso, cuando sepa Ud. de otro hombre honrado que se halle en un apuro semejante me daré por pagado con que Ud. le preste esta suma, encargándole a la vez que salde su deuda en igual forma cuando pueda y la ocasión se le presente. Abrigo la esperanza de que por este procedimiento la cantidad pase por muchas manos antes de que algún bellaco ponga fin a sus andanzas. Es un arbitrio de que me valgo para hacer mucho bien con poco dinero. No soy lo bastante rico para permitirme el lujo de realizar muchas buenas acciones. Por eso, me veo obligado a obrar así y a sacar el mayor partido de una pequeñez. Con los mejores votos por su prosperidad futura, soy, querido Webb, su seguro servidor.

Benjamín Franklin.

HISTORIA DE UNAS COMAS

Un padre escribió una carta al señor maestro, diciéndole:

"Señor maestro, Pedro es un pillo, usted le castigará como se lo merece, el señor Alcalde lo prenderá para escarmiento de los niños; si no se corrige el niño, me lo dirá, y le dará una paliza su affmo. S. S."

El niño, aprovechando un descuido, cambió las comas, y la carta decía:

"Señor Maestro Pedro, es un pillo usted, le castigará como se lo merece el señor Alcalde, lo prenderá para escarmiento a los niños; si no se corrige, el niño me lo dirá y le dará una paliza su affmo. S. S."

EN UN EXAMEN DE HISTORIA

Diga Ud.: Qué fué del Delfín, el futuro Luis XVII después de la muerte de sus padres.

Después de la muerte de su padre... se quedó huérfano.

Entra un niño en un almacén de un chino, y le pregunta:

—Manda decir mi papá que le mande la hora.

—Son las tiés.

—Bueno. ¿No me da la llapa?

—La tlé y chinco, miquito.

MARAVILLA DE LA BUROCRACIA

Un modesto empleado del Ministerio de Guerra de Washington propuso, no ha mucho tiempo la destrucción de una enorme pila de documentos viejos, insignificantes y apolillados, con el fin de ganar espacio para los archivos corrientes. La propuesta escrita pasó de un despacho a otro siguiendo los trámites normales hasta formar un nuevo y voluminoso legajo. Por fin cuando más de una docena de funcionarios hubieron aprobado la destrucción de los viejos papeles llegó la orden de quemarlos. Pero la alta autoridad administrativa que la firmaba, agregó al margen esta previsora salvedad: "siempre que se hagan copias de todos los documentos destruídos".

Breve curso para personas preocupadas

Todo el mundo sabe que las preocupacones son absurdas, molestas y que merman nuestra eficiencia; pero pocos advierten que la persona que se preocupa expone su salud y quizás su vida. No cabe duda, en efecto, de que las preocupaciones pueden provocar graves enfermedades. Lo digo, no para alarmar, sino para que las personas propensas a preocuparse, se den cabal cuenta de los riesgos que corren y de cuán necesario es para ellas cambiar hábitos.

Citaré algunas formas en que las preocupaciones pueden afectar el organismo. No se sabe exactamente la parte que en esas enfermedades corresponde a actividades mentales defectuosas. Sin embargo, existe unánime acuerdo sobre

FUTBOL PARTICULAR.—Este es el primer equipo del Club Particular "El Dragón", compuesto por elementos panificadores. Ya han sostenido varios encuentros y han salido triunfantes, lo que hace suponer que será un gran equipo.

los siguientes puntos: aparecen principalmente en individuos que padecen preocupaciones crónicas; se observan en tiempos de graves crisis mentales y la angustia aumenta su gravedad.

La úlcera al estómago tiene indiscutiblemente causas mentales, y es preciso tratarla a veces por medio de la psicología, tanto como por la medicina y la cirugía.

En los cálculos biliares, la glándula tiroides funciona con exceso, y produce individuos flacos y nerviosos que viven con una intensidad que los va desgastando poco a poco.

La exagerada secreción de la hormona de las glándulas adrenales, la adrenalina, es benéfica en casos de emergencia; pero la persona preocupada actúa en cualesquiera circunstancias como si su vida fuese una prolongada emergencia. El exceso de adrenalina tiene diversos efectos: en primer término, una alta presión arterial provocada por la acción del exceso de adrenalina en los vasos sanguíneos. Según algunos médicos, la preocupación puede producir una alta presión arterial crónica.

A menudo, cuando una persona se cansa fácilmente, ello se debe a que, al preocuparse, estimula las glándulas adrenales y la tiroides. En unos cuantos minutos, derrocha una cantidad de energías que debería durar varias horas.

La preocupación, al invadir las horas de la noche que deberían dedicarse al descanso, es una de las principales causas del insomnio.

Existe indudablemente un poderoso factor psicológico en la fiebre del heno, el asma, y en multitud d alergias.

Un sorprendente número de erupciones de la piel, aparece cuando el paciente sufre inquietud y desasosiego, y desaparece cuando mejora su estado mental. Ciertas jaquecas, que desafían el diagnóstico médico, tienen probablemente una base psicológica.

Trastornos de la respiración, del corazón o de las glándulas sudoríparas pueden atribuirse a la misma causa. Dolores inexplicables, vértigos y mareos, dificultad en tragar, y otros síntomas, pertenecen al mismo grupo de padecimientos, causados en muchos casos, por la ansiedad.

El tratamiento es muy sencillo, y puede resumirse en unos cuantos principios:

En primer lugar, será preciso abandonar la ilusión de que sea posible eliminar las dificultades y los sinsabores del mundo en que vivimos. Todo ser viviente, desde el gusano hasta el hombre, tiene que enfrentarse constantemente con situaciones a las que debe adaptarse. No podemos cambiar el mundo; pero sí podemos transformarnos nosotros mismos.

Podemos aplicar a cualquier problema d dificultad dos métodos: uno erróneo, el otro, acertado.

El primero consiste en analizar minuciosamente todos los elementos desfavorables que ofrece determinada situación, y en abandonarse al desaliento y al miedo de futuros desastres. Con las apresiones, nada remediamos; al contrario, empeoramos la situación.

El método acertado consiste, ante todo, en plantear con claridad el problema y en afrontar los hechos con resolución y valor. Será bueno definir escuetamente la situación por escrito; si es posible, en una sola frase.

Luego habrá que pensar en las diversas soluciones que se nos ofrecen. Se podrá formar una lista de ellas. Por supuesto, no habrá que esperar un milagro. Entre esas soluciones, será preciso elegir la más práctica, y borrar las otras de la lista. Hecha la elección, se deberá trazar un plan de acción, y decidir exactamente cómo, dónde y cuándo se podrá aplicar la solución adoptada. El remedio radical consiste fundamentalmente en la acción: no hay ansiedad, preocupación o inquietud que resista a semejante tratamiento. Y a la vez, sabremos de la prueba con una confianza renovada en nuestras propias fuerzas, que nos permitirá afrontar sin temor el porvenir.

Robert Tyson.

Como dejé de fumar

La nicotina es un enemigo mucho peor que el alcohol; y un enemigo que solo se vence de un modo: dándole la espalda de una vez.

Se me presenta en la memoria con toda nitidez la escena. La tarde de una de esas amodorrantes como tantas de Florida. Tendidos sobre una alfombra del aposento, roncaban mis perros, los cuatro hermanos Barx. De pronto arrojé el cigarrillo recién encendido y exclamé en alta voz, como para constituirme en testigo de mi mismo, puesto que nadie me oía: "Esto se acabó, ¡No volveré a fumar!" En esa aclaración enfática culminaban no sé cuantas resoluciones que a intervalos había venido yo haciendo por años y años. Cada una de ellas era, de por sí, demasiado débil para convertirse en acto. No obstante, sobre el sedimento que habían ido dejando en mi flaca voluntad, erguíase ahora mi definitivo propósito. ¡O vencía para siempre al enemigo, o tenía que aceptar el estigma de flojo y cobarde de ánimo!

Me sentí de improviso horrorizado. Acababa de consumar un sacrificio en el altar de las resoluciones. Era aquella una tarde que incitaba a volverle la espalda a la máquina de escribir, abandonar el trabajo por unos instantes y encender un cig...

Pero ¿no acababa de hacer un juramento?

El hábito de fumar había echado en mi organismo raíces profundas. Durante más de cuarenta años había estado absorbiendo nicotina como una esponja. Hasta de noche me despertaba varias veces y tendía las manos al cigarrillo.

¡En qué danzas me había metido! Temblaba de pensar en lo que acababa de hacer. Y ni siquiera contaba con quien me ayudara a salir avante. Mi esposa andaba de compras. ¡Estaba solo! ¡Solo!, pensé. Pero, mejor así. No tenía por qué dar cuenta a nadie de esta nueva resolución mía. Así no podría como un fanfarrón en caso de que no fuera capaz de cumplir mi palabra. Nadie me haría blanco de sus burlas si fracasaba. Mejor así.

Más súbitamente sentí el calorcillo del engreimiento. Intencionalmente me eché unos cigarrillos en el bolsillo. Los acariciaba con los dedos. Por último los tiré.

Había pasado ocho horas. Las mismas que había yo vivido sin fumar. ¿Por que no sería capaz de vivir ocho horas más? Antes de la hora de acostarme y me negué a llevar conmigo los cigarrillos a la cama. No sé como logré conciliar el sueño en esa primera noche de abstención. Despertaba a ratos con el sobresalto de que algo terrible había hecho.

Al fin el las cuatro en el reloj. Había dormido ya seis horas continuas: algo insólito desde muchos años. El día se había disipado: me eché a reír. Encendí la luz, abrí la cigarrillera y extendiendo unos cuantos cigarrillos en la palma de la mano, los apostrofé orgullosamente así: "¡Estáis vencido! ¡Si me he pasado sin vosotros tantas horas, puedo librarme de vosotros para siempre!"

Para no alargar mucho mi relato: esa tarde de Noviembre, fecha del grande acontecimiento, pesaba yo nueve kilos menos de lo normal. Estaba desgranado. Tenía la ronquera del fumador, la tos del fumador, la nerviosidad del fumador, amagos de sinusitis y una espina dorsal que parecía de cascho. Tenía los dedos de ambas manos manchados de amarillo sucio. Me daba vergüenza abrir la boca, no me fueran a ver los dientes cubiertos de sarro de la nicotina... para no decir nada de la regruesa capa que me cubría la lengua. En suma, era yo un hombre chimenea.

En sólo un mes las cosas cambiaron. Mi pulso de fumador, que solía llegar a 120 latidos por minuto, bajo a la tranquilizadora marca de 72. Por primera vez en diez años pude regodearme con las cosas que comía. El escozor de la garganta, la los y la sinusitis pasaron a la historia. En cuanto a dormir, sólo me quejo ahora cuando no hilvano un sueño por ocho horas seguidas. El único pesar que me ha dejado mi resolución es el de no haberla tomado veinticinco años antes.

C. Ryley Cooper.

SERVICIO METEOROLÓGICO DE LOTA ALTO

Observaciones registradas hasta el 24 de Abril de 1944 y su comparación con el año anterior en igual lapso de tiempo

TERMOMETRIA

Temperatura	A la sombra		Cielo descubierto
	1943	1944	1944
Máxima del año	27°	27°	37°
Mínima del año	3°	8°	4°

HIGROMETRIA

Humedad del aire	1943	1944
Máxima del año	90	75
Mínima del año	27	32

BAROMETRIA

Presión atmosférica	1943	1944
Máxima del año	777	771
Mínima del año	775	761

PLUVIOMETRIA

Milímetros de agua caída	1943	1944
Total hasta la fecha	56.8	58,8
Total en el año	622,7	—

AGUA CAIDA EN 1943 Y EN LO QUE VA CORRIDO DEL PRESENTE AÑO

Meses del año	1943		1944	
Enero	—	milímetros	12,7	milímetros
Febrero	2,1	„	7,1	„
Marzo	41,2	„	1,6	„
Abril	22,9	„	37,4	„
Mayo	178,9	„		„
Junio	64,0	„		„
Julio	92,6	„		„
Agosto	59,0	„		„
Septiembre	123,9	„		„
Octubre	18,4	„		„
Noviembre	12,8	„		„
Diciembre	6,9	„		„
TOTAL	622,7	„	58.8	„

Mareas en el puerto de Lota, correspondientes al mes de Mayo de 1944

Fecha	Alta marea		Alta marea		Baja marea		Baja marea	
1	5h.	34m.	16h.	14m.	23h.	24m.	10h.	59m.
2	6	30	18	12	0	16	12	10
3	7	11	19	—	0	59	13	03
4	7	46	19	42	1	34	13	46
5	8	18	20	20	2	06	14	25
6	8	48	20	56	2	35	15	01
7	9	18	21	30	3	03	15	38
8	9	48	22	06	3	31	16	14
9	10	20	22	43	3	59	16	53
10	10	55	23	20	4	30	17	36
11	11	23	23	34	5	03	18	22
12	12	08	0	19	5	41	19	17
13	13	06	1	14	6	28	20	20
14	14	12	2	17	7	31	21	28
15	15	31	3	30	8	51	22	37
16	16	47	4	43	10	21	23	20
17	17	51	5	52	11	37	23	41
18	18	46	6	52	12	29	0	49
19	19	34	7	46	13	16	1	48
20	20	20	8	36	13	59	2	41
21	21	03	9	22	14	40	3	32
22	21	45	10	08	15	21	4	20
23	22	28	10	53	15	59	5	08
24	23	09	11	20	16	38	5	34
25	23	38	11	51	17	17	6	42
26	0	27	12	35	17	57	7	32
27	1	19	13	20	18	40	8	27
28	2	20	14	11	19	34	9	23
29	3	28	15	08	20	41	10	21
30	4	38	16	08	22	—	11	12
31	5	35	17	10	23	16	11	20

Litografía Concepción, S. A.

La Opinión

PUBLICACION DE LA COMPAÑIA CARBONIFERA E INDUSTRIAL DE LOTA

INFORMACIONES Y FOTOGRAFIAS DE LOTA, CORONEL Y CURANILAHUE

Año XIX — Edición de 14 páginas — Lota Alto, Junio de 1944. — PRECIO: 20 centavos — Núm. 382

NOTAS DE ACTUALIDAD

Declaraciones gubernativas sobre habitaciones, salubridad y previsión

Por tratarse de temas que preocupan intensamente a los trabajadores, sean ellos manuales o intelectuales, destacamos del último mensaje presidencial las palabras de S. E. sobre habitaciones, salubridad y previsión.

Revelan la preocupación del Excmo. señor Presidente de la República por estas materias tan ligadas a la solución de los problemas económico-sociales. Se ve que el Gobierno asume de lleno la responsabilidad que, en virtud de las leyes, le corresponde en esos servicios, para los cuales las empresas mineras, agrícolas e industriales y su propio personal aportan tan cuantiosos recursos al erario fiscal.

He aquí las palabras de S. E., que seguramente serán recibidas con íntima complacencia por los empleados y obreros de esta región:

"Comprendiendo la influencia de la vivienda en la estabilidad de la familia y en las condiciones morales y materiales de vida del asalariado, el Gobierno prestó especial dedicación a la tarea de obtener el despacho de una ley que permitiera la solución integral de este problema. Se obtuvo así la aprobación de la Ley N.° 7.600, promulgada en Octubre pasado que concede los recursos necesarios a la Caja de la Habitación para enfocar en el plano de una clara y precisa realidad, la construcción de habitaciones obreras en relación con las necesidades del país. Dicha Ley concede a la Caja una suma superior a doscientos millones al año, cifra que por sí sola implica un principio de solución del problema. Podemos, pues, estar seguros de que en un plazo prudente, los trabajadores chilenos dispondrán de habitaciones higiénicas, confortables y acogedoras para la vida familiar".

"Los problemas derivados de la salud pública y de la Asistencia Social han merecido atención preferente del Gobierno, por su trascendencia para el futuro de nuestra raza. Actividades de positivo beneficio y de un rendimiento mayor que el de la acción aislada, se han obtenido mediante la actividad de conjunto de los servicios del Estado cuya finalidad es la atención de tales problemas.

"Se han intensificado las campañas en contra de las enfermedades infecto-contagiosas, especialmente contra la malaria, la tuberculosis y las denominadas de trascendencia social, consideradas en los aspectos médico, social y económico".

"Una observación especial deseo expresaros en cuanto a la situación de los empleados particulares en relación con el régimen de previsión de que gozan.

Después de diversas alternativas, se ha formado una conciencia uniforme en el sentido de que es necesario que este importante sector de nuestros hombres de trabajo goce de previsión sobre la base de jubilación y montepío. En el período que hoy se inicia, presentaré a vuestra consideración un proyecto de Ley sobre la materia".

"Para el estudio del plan de inversiones de las Cajas de Previsión, se ha formado una comisión presidida por los Ministros de Hacienda y Salubridad e integrada por altos funcionarios técnicos. Su papel será el de informar sobre la mejor manera de orientar y armonizar dichas inversiones, plan que permitirá al Gobierno orientar una política de conjunto traducida en disposiciones concretas que se incorporarán a los presupuestos respectivos".

"Un problema fundamentan abordado con toda decisión por mi Gobierno es el que se refiere a la alimentación popular. Las bases fundamentales que se han considerado son: producción suficiente de alimentos indispensables, como la leche, las legumbres y la carne, en zonas adecuadas y de fácil acceso a los centros poblados. Hasta el momento, se ha procurado la realización de estos planes mediante la legislación en vigencia. No obstante, la solución integral en esta importante materia erquiriría una legislación específica cuyo proyecto os será sometido oportunamente".

Y en seguida dice S. E., refiriéndose a las diversas materias tratadas en el Mensaje y a su plan de Gobierno:

"Tal es el cuadro que traduce, en sus términos más generales, el trabajo de la Administración Pública en el período de cuya marcha os doy cuenta. El Gobierno ha cumplido una vez más sus propósitos de estudio, de trabajo y de realizaciones efectivas. Sin ostentación vana, apartado en absoluto de cualquier tendencia demagógica, el Gobierno mantiene su deseo de dar ejemplo a la acción que solicita el pueblo en momentos difíciles de la vida nacional. Orden legal, trabajo productor y justicia igual para todos. He aquí la norma de conducta que el Gobierno estima indispensable a todas las actividades nacionales para salvar con honra y con conciencia democrática, las dificultades de la hora actual, y las mayores y más graves que todos los gobernantes previsores del mundo ven aproximarse".

X.

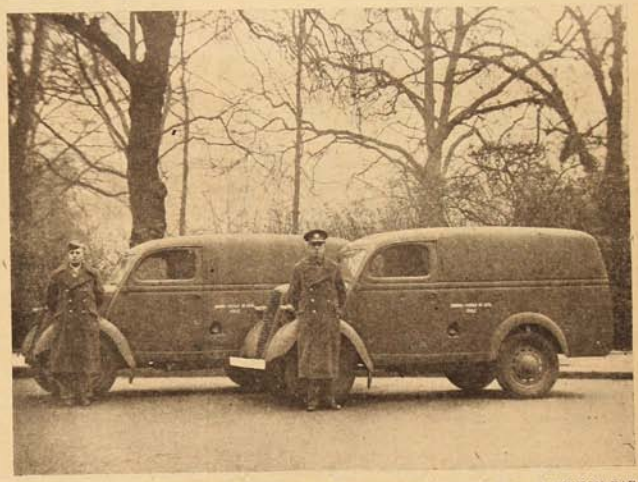

Los dos carros ambulancia donados a la Cruz Roja Británica por los Comitées locales de "UNION PARA LA VICTORIA" de Lota Alto y Lota Bajo.

Dr. José Zemelman

Medicina interna y niños

Monsalves 141

Cruzada del Ahorro voluntario obrero organizada por la Caja Nac. de Ahorros

Como un medio de facilitarle al empleado u obrero los medios para formar sus propias economías, se dictó la Ley N.° 6214, patrocinadas por las autoridades del trabajo, las autoridades sindicales y dirigentes obreros de todo el país.

Texto de la Ley que crea el servicio del ahorro obrero

Por cuanto el Congreso Nacional ha dado aprobación al siguiente proyecto de Ley:

Artículo único.—Conjuntamente con los descuentos establecidos en el Art. 42 del Código del Trabajo, el patrón deducirá del sueldo o salario de sus empleados u obreros las cuotas de ahorro voluntario que estos hayan convenido; las que deberá depositar directamente, dentro de los tres días siguientes a aquél en que se haya efectuado el pago, en las cuentas respectivas de la Caja Nacional de Ahorros.

Esta comenzará a regir desde la fecha de su publicación en el Diario Oficial.

Y, por cuanto he tenido a bien sancionarlo y aprobarlo, por tanto, promúlguese y llévese a efecto como Ley de la República.

Santiago, 12 de Julio de 1938.

Firmado: **ARTURO ALESSANDRI.—Juan Hidalgo.**

Privilegios de que gozan las cuentas del Ahorro Obrero

Puede abrir cuenta de ahorro toda persona, sin importar su edad, sexo o condición, sepa o no escribir.

Las cuentas de ahorro, hasta un saldo de $ 20.000 están exentas del pago de impuesto a la renta, y de la contribución de herencia.

En caso del fallecimiento del titular, el pago del saldo de su cuenta se hace a sus herederos, sin necesidad de posesión efectiva, ni de tramitación judicial alguna; basta sólo con acreditar su calidad de tal mediante la Libreta de Familia, certificado de defunción del titular, o cualquier otro documento a satisfacción de la Caja Nacional de Ahorros.

La libreta de ahorro le sirve en cualquier oficina de la institución, mediante ella puede pedir el traslado de su cuenta a la localidad de su nueva residencia.

Esta misma libreta de ahorro le sirve para depositar además de las cuotas descontadas por planilla, todo otro depósito que desee hacer en su cuenta.

También los obreros pueden hacer inscribir cuentas de ahorro para sus hijos, depósitos que se pueden efectuar por cuotas mensuales a descontar por planillas de sus salarios.

OBRERO:

Sacúdete de esa indiferencia por todo lo relacionado con tu futuro bienestar.

Así como trabajas esforzadamente para obtener el salario que te dará el pan que necesitas hoy, ponte también a cubierto de las necesidades del mañana, formando y acrecentando tus economías mediante una CUENTA DE AHORRO, la que te defenderá lealmente cuando sople el vendaval de la miseria.

En tus propias manos está todo tu futuro y el de la familia. Como fiel vigía de tu destino, echa una mirada franca a los días inciertos que se avecinan y deja aflorar el natural sentimiento de previsión forjando así el escudo económico que da confianza y seguridad para seguir luchando por la vida.

De ti mismo depende pues que las asechanzas del destino: accidentes, enfermedades, cesantía, etc., te encuentren armado económicamente para subsistir en esos largos y tristes días de miseria o, que por el contrario, si no has escuchado este llamado, vayas a formar en la caravana de los mendigos.

LA LIBRETA DE AHORRO es la única fórmula asistencial que viene a llenar cumplidamente la finalidad de proveer de medios económicos para gastos imprevistos o en aquellos días en que no hay salario.

La CAJA NACIONAL DE AHORROS cumpliendo la misión social que se impuso en sus Estatutos, cual es de servir de orientadora y guardadora de la economía popular, pone a disposición de la clase trabajadora el SERVICIO DEL AHORRO OBRERO, creado en conformidad a la Ley N.° 61214 de 20 de Julio de 1938, sistema que beneficia directamente al obrero, ya que le permite formar y acrecentar paulatinamente sus economías, mediante cuotas mensuales que el mismo fija voluntariamente y que son descontadas de su salario por el patrón en las planillas de pago, valores que son entregados de inmediato a la Caja Nacional de Ahorros, institución ésta que abre una cuenta para cada obrero imponente y hace entrega a su vez de una libreta, en la que se registran todos los depósitos que se continúen efectuando.

Esta facilidad permite al obrero hacerse imponente de ahorro sin abandonar sus labores y sin pérdida alguna de tiempo.

Este SERVICIO DE AHORRO OBRERO tiene la finalidad de ayudar al trabajador para que forme sus economías en forma acumulativa, fondo de reserva que le servirá para sufragar gastos imprevistos, en tal predicamento, estas cuentas de ahorro son A PLAZO.

Las inscripciones para estas cuentas de Ahorro Obrero las hace un funcionario de la Caja Nacional de Ahorros que actualmente se encuentra en visita en esta localidad.

La práctica del ahorro sólo requiere constancia, pues el sistema de acumulación progresiva permite la formación de un fondo de economías de importancia, por modesta que sea la cuota mensual que el interesado haya fijado.

Un sencillo cálculo probará la verdad de esta afirmación: si nos hiciéramos el propósito de economizar un modesto peso diariamente, a la vuelta de un año tendríamos a nuestra disposición la respetable cifra de $ 365.

Por lo demás, se llega a los grandes resultados aún cuando los comienzos hayan sido modestos, el ejemplo más palpable lo tenemos en la propia Caja Nacional de Ahorros, pues el año de su fundación en 1884 cerró su ejercicio financiero con 861 cuentas de ahorro y hoy día tiene el orgullo de haber alcanzado a la respetable cifra de 855.127 imponentes de ahorro en todo el país.

Compare este colosal resultado 855.127 cuentas de ahorro, con la población del país; esta comparación demuestra que de cada 6 habitantes uno de ellos tiene cuenta de ahorro.

Forman en las filas del ahorro y saben de sus beneficios, el novel estudiante que junta sus pesitos para continuar sus estudios, el joven obrero o artesano con ambiciones de mejorar económicamente o de allegar fondos para realizar el sueño de formar su hogar; conoce también los beneficios que reporta el ahorro, el padre de familia que acumula fondos para defenderla de la miseria.

El respaldo económico que significa UNA CUENTA DE AHORRO es el arma de combate más formidable contra la miseria. Cambia sus tristezas en alegrías, y lo hace fuerte para la lucha en las arenas del austero trabajo.

Mayores informaciones en la Oficina de la Caja Nacional de Ahorros de este pueblo.

Cada uno de nosotros va construyendo su destino, todos deseamos mejorar nuestras condiciones de vida; hagamos realidad este anhelo mediante el sistema más sencillo: ABRA UNA CUENTA EN LA CAJA NACIONAL DE AHORROS.

In Memoriam

Don Félix Paz Villegas

¡Ha muerto un hombre bueno!

Esta era la exclamación unánime de cuantos comentaban el repentino deceso de don Félix Paz Villegas.

Y nunca pudo haberse aplicado con más justicia este calificativo para don Félix Paz, porque en realidad fué un hombre bueno, de aquellos hombres de quienes se dice, a veces, "es bueno como el pan".

Hijo de su propio esfuerzo y de sus obras. El mismo lo decía con orgullo. Llevaba en sus venas, por la línea materna, la sangre de esos esforzados hijos del extremo austral de nuestro suelo: Chiloé.

Desde muy joven se dedicó al noble apostolado de la enseñanza, actividades que encuadraban con su corazón bien puesto y con su alma superior.

Y supo ser un maestro de verdad; supo ser el verdadero maestro que enseña con amor, que sabe identificarse con la sencillez de las mentes de sus niños. Fué el maestro querido, el compañero leal, el jefe magnánimo y comprensivo y el funcionario celoso de sus deberes.

Más de treinta años puestos al servicio de la enseñanza primaria. Nuestro pueblo tuvo la suerte de contarle por espacio de más o menos quince años como Director de las Escuelas N.o 4 y N.o 6, y estando en la dirección de esta última obtuvo una merecida jubilación.

Mas de la mitad de una laboriosa vida dedicada a la enseñanza. Se le había otorgado su merecido descanso, pero el hombre estaba herido de muerte. Aquel mismo corazón, que siempre había latido al ocmpás de nobles y fraternos impulsos, un buen día se cansó y la existencia preciosa de un hombre que todavía podía haber sido muy útil a la colectividad se apagó tranquilamente, así como tranquila y serena había sido su vida.

Cuando él Destino nos da estos golpes crueles y sorpresivos, es cuando nos damos cuenta que vamos quedando huérfanos de valores morales que supieron colocar la triste condición humana en un plano superior, porque fueron buenos, honestos y rectos en todos los actos de esta vida terrena, que tanto necesita de hombres de buena voluntad para hacerla más digna y más llevadera.

Estas líneas no llevan otro fin que rendir el homenaje póstumo al amigo y al maestro, especialmente al amigo que sabía prodigarse sin medida, sin vanas ostentaciones, sin dobleces, así, recto, franco, leal, caballeroso, que en su paso por esta vida tuvo la gran virtud de ser un HOMBRE BUENO.

P. V. C.

Sensible fallecimiento

Repentinamente, y a consecuencias de un ataque al corazón, ha dejado de existir últimamente en Coronel, el distinguido caballero, don Félix Paz Villegas.

El deceso del señor Paz, ha sido hondamente lamentado en todos nuestros círculos, ya que el distinguido extinto contaba entre nosotros con un vasto círculo de relaciones, pues por espacio de más o menos quince años desarrolló sus tareas docentes en nuestro pueblo, primero como director de la Escuela N.° 4 y últimamente como director de la Escuela N.° 6, donde obtuvo su jubilación, después de cerca de treinta y cuatro años de servicios en la instrucción pública.

Baja a la tumba el señor Paz aún jóven, dejando el recuerdo de las bellas prendas personales que en él adornaban, por lo que sus amigos, que eran muchos, lamentan la partida sin retorno del gran amigo y del caballero en la más amplia acepción del vocablo.

Había nacido don Félix Paz en Coronel (Villa Mora) el 28 de Marzo del año 1893. Ingresó a la instrucción primaria el 9 de Julio de 1909, como profesor de la Escuela N.° 5 de Coronel, habiendo servido en las escuelas N.° 6 y 1 del mismo pueblo. El 12 de Septiembre de 1915 fué nombrado director de la Escuela N.° 24 de Tomé, siendo después director de la Escuela N.° 5 y 14 de Coronel y 4 y 6 de Lota, donde jubiló, alcanzando apenas a estar ocho meses gozando su merecida jubilación.

Sus funerales efectuados en Coronel constituyeron una verdadera demostración de sincero pesar. Puede decirse que el pueblo entero se dió cita para acompañar sus restos y de toda la región concurrieron amigos del extinto.

De nuestro pueblo concurrieron numerosos de sus colegas y delegaciones de alumnos de las escuelas de las cuales había sido director.

Ante tan sensible, como inesperada desgracia, hacemos llegar a sus familiares y al magisterio local, las expresiones de nuestra condolencia muy sentida.

R. URRIOLA B.

Practicante Autorizado

Pabellón 26 — Casa 11

Inyecciones y Curaciones según prescripción médica

Atiende particularmente a domicilio

VIDA SOCIAL

- Manifestación

Con motivo de su alejamiento de la localidad, la Primera Compañía de Bomberos ofreció recientemente una manifestación de despedida al voluntario señor Hernán Fuentealba Rojas. Ofreció la manifestación el Capitán de la Primera, señor Oscar Díaz W. Agradeció en sentidas frases el festejado. Hablaron además los señores: Jorge Barra B., Dr. Sr. Manuel Díaz, Enrique Soto D. e Hipólito Carrasco.

Asistieron las siguientes personas:

Señores: Hernán Fuentealba Rojas, Jorge Barra B., Hipólito Carrasco, Oscar Díaz W., Wolfango Melgoza, Dr. Manuel Díaz, Luis Hto. Concha, Antonio Astorga, Víctor Fernández, Hugo Pérez, Enrique Herreros, Armando Fuentes, Enrique Soto D., señor Fonseca, Justo L. Saldías, René Alvarez, Emilio Lizama, Carlos Manríquez B., Waldo Gutiérrez, Miguel Urrutia, Osvaldo Barra, René Quinteros, José Rivera, Oscar Llanos, Roberto Perfetti, Julio Osuna y otros, cuyos nombres se nos escapan.

Manifestación en Laraquete

Sus relaciones ofrecieron en Laraquete una manifestación de despedida al señor Juan Ríos y señora Zulema de Ríos, con motivo de su cambio de residencia.

Ofreció la manifestación el señor Agustín Salas, agradeciendo el festejado.

Asistieron las siguientes personas:

Señores: Juan de Dios Ríos, Agustín Salas, Manuel Zenteno, Narciso Pérez Jiménez, Francisco Asencio, Eduardo Santibáñez, Daniel Ceballos, Luis Avendaño, Mario Vega C., Guillermo Migueles, René Rivera, Enrique Rodríguez, Pedro Jara, José Millar, Adolfo Pholix, Pedro Arias, Ricardo Manríquez, Alberto Arce y Juan Garrido.

Señoras: Zulema de Ríos, Auristela Vega de Salas, Delia Cb. de Cea, Emma de Asencio, Estela de Ceballos, Luisa C. de Vega, Clementina de Zenteno e Isabel de Arce.

Señoritas: Betty Cea Charlín, Dora Vega Cortez, Inés Garrido, Violeta Cea Charlín, Elsa González, Matilde Cárdenas y Tutty Cea Charlín.

Excusaron su inasistencia la señora Rosa de Concha y señoritas Raquel Aguilera y Marta Vega C.

Concertación de matrimonio

Se ha concertado en ésta el matrimonio de la señorita América Hortensia Cabezas Astudillo con el señor Orlando Fuentealba Rojas.

Cambio de anillos

El 21 de Mayo se efectuó en Lota el cambio de anillos de la señorita Nelly Emilia Villegas López con el señor Mario Opazo Rojas.

Matrimonio

El 28 de Mayo se efectuó en Lota el matrimonio del señor Luis Avendaño con la señorita Elba Carrasco Carrasco. Sirvieron de padrinos el señor Rosauro Santana R. y señora Amalia Díaz de Santana.

El servicio de AHORROS OBRERO sirve y ayuda a la clase trabajadora; pone a su alcance el sistema único para formar y acrecentar su fondo de economía, por medio de pequeñas CUOTAS MENSUALES DE AHORRO DESCONTADAS POR PLANILLA.

Nacimientos

Ha nacido una hijita del señor Antonio Alvarez A. y de la señora Edith Burger de Alvarez.

—Un hijito del señor Julio Acuña y señora Edelmira Leiva de Acuña.

—Un hijito del señor José Leiva y señora Berta Parra de Leiva.

—Un hijito del señor Manuel Pastor y señora Luzmira Monsalve de Pastor.

—Una hijita del señor Luis Peña y señora Emma Torres de Peña.

—Una hijita del señor José Andrades y señora Dolores Muñoz de Andrades.

—Un hijito del señor Juan Sáez y señora Luzmira Fernández de Sáez.

—Una hijita del señor Santos Santana y señora Valentina Díaz de Santana.

—Una hijita del señor Juan Loyola y señora Elías González de Loyola.

—Un hijito del señor Erasmo Henríquez y señora Ida Rodríguez de Henríquez.

—Un hijito del señor José Martínez y señora Ida Rivas de Martínez.

Enfermos y Operados

Continúa delicado de salud el señor Oscar Victoriano.

—Ha sido sometido a operación con resultado satisfactorio el señor Oscar López Veloso.

—Ha sido operada con todo éxito la señorita Elizabeth Herreros Romero.

Fallecimientos

En Arauco ha fallecido a la temprana edad de 21 años el señor Artemio Arévalo, vinculado a distinguidas familias de Arauco, Coronel y Lota.

Presentamos a sus familiares nuestra sentida condolencia.

—Ultimamente han fallecido en ésta los siguientes operarios del Establecimiento, haciendo llegar a sus respectivos familiares nuestra sentida condolencia:

—Don Juan Zoilo Morales M., cuidador Materiales Secc. Población.

—Don Ramón Rodríguez Suazo, de la Sección Bosques.

—Don Manuel Ponce Rosales, de la Sección Bosques.

—Don Remigio J.° Sepúlveda S., operario Secc. Maestranza.

Matrimonio

El 17 de Mayo se verificó el matrimonio del señor Eduardo Peña Salas con la señorita Rosa Vergara Torres. Actuaron de padrinos el señor Benjamín Fredes y señora Marta Torres de Fredes.

Fallecimiento

El 26 de Mayo falleció en Coronel la señora Clotilde Orellana v. de Suazo. Sus funerales se efectuaron en Coronel el 28 de Mayo, enlutando conocidas familias de Coronel, Lota y Curanilahue.

Presentamos a sus familiares nuestra condolencia muy sentida.

Matrimonio

Ultimamente se ha verificado en ésta el matrimonio de la señorita Emelina Leighton Soto con el señor Luis Hto. Burgos Salas.

Enfermos y Operados

Ha sido sometido a una intervención quirúrgica el señor Alfredo Herreros Bravo. Su estado es satisfactorio.

—Ha experimentado una ligera mejoría, dentro de su gravedad, el destacado jugador del seleccionado local y del cuadro de honor del "Luis Acevedo", señor Adrián Pradenas Riveros. Deseámosle una pronta y completa mejoría.

Despedida de soltera

El domingo 28 de Mayo se llevó a efecto la despedida de soltera que un grupo de sus relaciones ofreció a la señorita América Hortensia Cabezas Astudillo, con motivo de su próximo matrimonio.

Asistieron las siguientes personas:

*

Señoritas: América Cabezas, Mirtha Cabezas, Nora Cabezas, Ivonne y Susana Zamora, Margarita Carrasco, Herminia Carrasco, Elena Jara, Telvi Salazar, Eliana López, Francisca Alarcón, Graciela Sanhueza, Elsa Jara y Chita Sanhueza.

Jóvenes: Orlando Fuentealba, Hernán Fuentealba, José Fabri, Lautaro Benítez, Edmundo Pinto, Agustín Cancino, Mario y Ricardo Contreras, Renán Sanhueza, Alfonso Sepúlveda, Carlos Hasse, Rigoberto Rivas, Daniel Ortiz, Luis Uribe, Octavio Alarcón y Luis Mardones.

Capitán Cirujano señor Henry Arden Jolley, natural de Lota, que presta sus servicios en la Cruz Roja Británica y en cuyo honor se hizo el obsequio de los dos carros ambulancia.

SALON "BERTY"

Caupolicán No. 72 — LOTA

(Edificio de "LA FAMA")

Este salón de peinados y permanentes ofrece a Ud., señora y señorita, una permanente tal como la desee o necesite, a su entero gusto y sin molestia alguna.

Trabajamos solamente con líquidos importados.

Fortifique su cabello con líquido importado del acreditado

SALON "BERTY"

Regiamente instalado en el edificio de "LA FAMA"

Buen Peluquero

Se necesita un Peluquero que sepa su oficio.

Tratar:

Peluquería de Lota Alto

Buena Oportunidad

Véndese de ocasión una máquina de permanentes

Marca "KETTY"

y una máquina de masajes

Interesados dirigirse:

Peluquería Lota Alto

CRONICA LOCAL

El mal tiempo impidió desarrollo del programa del Combate de Iquique

Algunos actos desarrollados. - Detalles.

Debido al mal tiempo no se pudo desarrollar el programa conmemorativo al Combate Naval de Iquique, realizándose sólo algunos actos.

En Lota Bajo se llevó a efecto la investidura de los nuevos ediles, llevándose a cabo un vino de honor después de este acto con asistencia de las autoridades de la localidad.

El acto en el Gimnasio

Como es costumbre todos los años, con bastante concurrencia se verificó el programa literario musical a cargo de las Escuelas de la Compañía Carbonífera, el que resultó de lo más simpático y muy del agrado de la concurrencia, gustando por su magnífica presentación el juguete cómico de los alumnos de la Escuela "Matías Cousiño".

También hubo algunos números deportivos, sobresaliendo el partido de básquetbol del Yale con Central, en donde pudieron imponerse los del Yale por la cuenta de 26 × 25.

El Club Social de Lota cumplió 61 años de vida

Fué fundado el 25 de Mayo de 1883. - Su actual Directorio. - Recepción con motivo de este aniversario. - Detalles.

El 25 de Mayo cumplió 61 años de vida el Club Social de Lota, la primera institución social de la localidad. En efecto fué fundada el 25 de Mayo de 1883, fecha en que un grupo de distinguidos vecinos dieron forma a esta institución, cuyas actividades han sido múltiples en todo orden que ha significado progreso para este pueblo.

De los socios fundadores queda sólo el señor Juan Pucheu P., que hoy día está ausente de la localidad, pero que es recordado por la institución por su espíritu emprendedor y por los servicios que prestó al Club.

El local social ha tenido grandes mejoras, sobre todo, después del terremoto de 1939, y es así como su actual Directorio no ha escatimado esfuerzos para dotarlo de toda clase de comodidades.

Conmemoración del aniversario

Para celebrar tan digna fecha, la directiva del Club ofreció el Sábado 27 una gran comida de gala, a la que asistió la casi totalidad de los socios, desarrollándose el acto en un ambiente de distinción y formulándose los más fervientes votos por su actual directorio y por el progreso de la institución.

El actual Directorio

Su entusiasta directorio está compuesto como sigue:

Presidente, señor J. Isidro Wilson.

Vicepresidente, señor Eleuterio 2.° Caro Tapia.

Secretario, señor Orlando Badilla Fuentealba.

Prosecretario, señor Julio Soto Valderrama.

Tesorero, señor Lizandro Benavente Villalobos.

Directores, señores: Enrique Hoch Pinochet, Guillermo Gray P., Jorge Barra Binney, Juan Perfetti Mencary y Milton Quiroga Soto.

"La Opinión" se complace en presentar sus atentos saludos a su Directorio y socios en general, en este nuevo aniversario y hace votos porque siempre siga en el mismo camino de progreso como la primera institución social de nuestro pueblo.

49 años de existencia cumplió el Cuerpo de Bomberos M. Cousiño

Fué fundado el 12 de Mayo de 1895. - Actos desarrollados. - Reunión íntima efectuaron los voluntarios.

Tal como lo habíamos anunciado en nuestra edición anterior, el 12 de Mayo cumplió 49 años de vida el Cuerpo de Bomberos "Matías Cousiño" puesta al servicio del pueblo de Lota.

El acto del Viernes 12

Ese día se ofreció en el salón de honor del cuartel un vermouth a las señoras y señoritas que habían prestado su desinteresado y valioso concurso para el mejor éxito de la kermesse últimamente realizada.

Asistió a este acto un selecto número de señoras y señoritas y la totalidad de los miembros del Directorio General y la Oficialidad de las tres Compañías de que consta el Cuerpo.

En la hora oportuna ofreció la manifestación el Superintendente del Cuerpo señor Jorge Barra, quien se refirió al acto que se desarrollaba agradeciendo la desinteresada cooperación de tan distinguidas colaboradoras.

Contestó a nombre de las festejadas la señora Isabel V. de Concha, haciendo entrega al mismo tiempo de tres hermosos obsequios, consistentes en tres valiosos albums. Habló también la señora Berta S. de Díaz. El Comandante señor J. Isidro Wilson cerró la manifestación para agradecer los conceptos emitidos por las oradoras. El Secretario dió lectura a algunas notas de felicitación recibidas.

Reunión íntima de los voluntarios

El Sábado 13 a las 21 horas se dió comienzo a la reunión que se celebró en el cuartel, asistiendo a ella la totalidad de los oficiales y voluntarios de las tres compañías con uniforme de parada. Durante esta reunión se sirvió una comida íntima, reinando una mutua camaradería y buen humor, como es costumbre entre la familia bomberil lotina. Salpicaron esta reunión varios números de canto y chistes de los voluntarios.

En el momento oportuno el Comandante señor J. Isidro Wilson, hizo una breve historia del Cuerpo, exhortando a los voluntarios para que sigan con el mismo entusiasmo, amor propio y disciplina con que lo ha hecho hasta la fecha. Hablaron además el voluntario de la Segunda Compañía, señor Enrique Alveal, el Capitán de la Primera, señor Oscar A. Díaz y el voluntario de la Tercera, señor Rolando del Río. Finalmente el Secretario dió lectura a varias felicitaciones recibidas.

Manifestación de despedida fué ofrecida a los señores Eduardo Guzmán M. e Italo Cabrera,

Administrador del Seguro Obrero e Inspector del Trabajo, respectivamente, por cambio de residencia.

Asistentes a la manifestación ofrecida a los señores Eduardo Guzmán e Italo Cabrera, con motivo de su cambio de residencia.

El Sábado 6 de Mayo fué ofrecida una manifestación de despedida a los señores Eduardo Guzmán M., Admor. del Seguro Obrero y señor Italo Cabrera, Inspector del Trabajo, con motivo de haber sido trasladados a otras localidades.

En el momento oportuno ofreció la manifestación el señor Ramiro Robles, quien tuvo calurosas frases para los festejados.

Contestaron los señores Guzmán y Cabrera agradeciendo la manifestación de que eran objeto.

Además usaron de la palabra el doctor señor Carlos Valencia, el señor Mario Barriga, el señor Arturo Osses, el señor Gonzalo Torres, el Mayor de Carabineros señor Armando Valderrama, el Corresponsal de "La Patria" señor Fernando Fuentes y el señor Eleuterio 2.° Caro, quien en conceptuosos términos cerró la manifestación.

Instituciones que cambian Directorio

BRIGADA DE BOY SCOUTS "MATIAS COUSIÑO"

Ultimamente se ha procedido a renovar el Directorio de esta Brigada quedando su Directorio formado como sigue:

Presidente, señor Armando Fontena R.

Vicepresidente, señor Pedro Casanueva.

Secretario, señor Juan Z. Morales.

Tesorero, señor Luis A. Muñoz.

Comandante, señor Juan M. Fuentes.

Hasta 1943 habían inscritas 855.127 cuentas de ahorro en todo el país; resultado magnífico en 60 años de esfuerzo sirviendo a la causa del ahorro popular.

2.° Comandante, señor Julio Salgado.
Directores, señora Georgina de González; señores: Ananías Urquiola, José L. González, Pedro Vega, José I. Muñoz, Gilberto Peña, Ernesto Carvajal, Carlos Devenin, Lorenzo Demetrio y Alberto Asken.
Delegado Provincial, señor Samuel Coles.
Delegado Local, señor Juan M. Fuentes.

DEPORTIVO INFANTIL UNIDO

Este Club ha procedido a renovar su Directorio para el presente año, quedando formado como sigue:
Directorio Honorario.—Consejero General, señor Simón 2.° Vallejos.
Presidente, señor Juan P. González.
Vicepresidente, señor Samuel Novoa.
Director, señor Manuel Hernández.
Directorio Efectivo.—Presidente, señor Omar Oñate.
Vicepresidente, señor Plácido Vallejos.
Secretario, señor Abelardo Neira.
Tesorero, señor Juan Carrasco.
Director, señor Osvaldo Valenzuela.

CENTRO DE EX-ALUMNAS DEL COLEGIO SANTA FILOMENA

Nombró su nueva mesa directiva.— La señora Sara de Rioseco resultó elegida Presidenta.

En reunión general celebrada últimamente por el Centro de Ex-Alumnas del Colegio de Santa Filomena, se procedió a la renovación del directorio que regirá los destinos durante el presente año, quedando constituido como sigue:

Presidenta, señora Sara C. de Rioseco.
Vicepresidenta, señora Uberlinda C. de Franco.
Secretaria, señorita Gladys Molina G.
Prosecretaria, señorita Eliana López H.
Tesorera, señorita Cristina Astorquiza de la M.
Protesorera, señorita Alicia Ailón.
Consejeras, señoritas: María Robertson V., Gladys Molina G., Delia Bustos M., Gabriela Gray, Adela López Y. y señora Lucrecia M. de Gómez.

Servicio de Maternidad

Se avisa a las **esposas de los asegurados** y a las **aseguradas** que serán atendidas **diariamente** de **10** a **11 1/2** de la mañana, en el **Policlínico del Seguro Obrero,** (Lota Bajo), en todo lo referente a Maternidad, desde el primer mes.

Con gran entusiasmo inician actividades deportivas alumnos de la Escuela No. 21

Nueva directiva para el presente año.

Con todo entusiasmo se han iniciado las actividades deportivas en la Escuela N.° 21 de este pueblo.

Una de las primeras medidas adoptadas ha sido la de renovar el directorio para el presente año, como asimismo a sus dirigentes deportivos.

El nuevo directorio ha quedado formado como sigue:

Directorio Honorario

Presidentes, señora Lidia Benard de Faúndez y señor Jorge Laemmermann.
Directores, Sres.: Rosauro Santana, Armando Fuentes, Antonio Arbulú y Raquel Lalanne.

Directorio Efectivo

Presidenta, Srta. Consuelo Berg de Tiffi.
Vicepresidenta, Srta. Julia Saavedra.
Secretaria, Srta. Delia Montoya de Casanueva.
Prosecretaria, Srta. Esther de Faúndez.
Tesorera, Srta. Carmen Osorio de Ortiz.
Protesorera, Srta. Gertrudis de Pablaza.
Capitán basketbol femenino, señorita María Aguilar Mejías.
Capitán basketbol masculino, alumno Juan Medina.
Capitán fútbol, alumno Juan Contreras.

Es digno de todo encomio la generosa ayuda que han encontrado los alumnos en entusiastas vecinos de la localidad, quienes han prestado su generoso concurso en medios económicos para la mejor realización de este noble fin.

Para el entrenamiento de los diversos equipos se cuenta con la valiosa cooperación del conocido y entusiasta deportista señor Antonio Arbulú y esposa.

Directora, profesoras y alumnos, muestran su regocijo al ver coronados sus esfuerzos con el altruismo de distinguidos vecinos de este pueblo, con lo que se fomentará el deporte en nuestro mundo infantil, que viene a repercutir en la fortaleza y engrandecimiento de nuestra raza.

Cocktail al Comandante del Cuerpo de Bomberos de Lota, don J. Isidro Wilson,

ofreció el Directorio General y Oficiales. Fué con motivo de su onomástico.-Detalles.

El Lunes 15 de Mayo, con motivo del onomástico y cumpleaños del Comandante del Cuerpo de Bomberos de Lota, señor J. Isidro Wilson, el Directorio General y la Oficialidad de las tres Compañías, ofreció en el Cuartel un cocktail a su Comandante, manifestación que se le ofrecía por primera vez desde que viste la casaca bomberil.

El secretario general, señor Caupolicán Retamal, usó de la palabra diciendo que en representación de la Oficialidad se le ofrecía este acto en reconocimiento de todo el Cuerpo por los desvelos gastados por el señor Wilson en bien de la institución, especialmente en este último tiempo, sobre todo en lo que se refiere a la reconstrucción del nuevo cuartel y terminó deseándole toda clase de venturas y felicidades extensivas al mismo tiempo a su distinguida familia.

Contestó el Comandante señor Wilson, manifestándose emocionado de la prueba de afecto que recibía de parte de sus oficiales, diciendo que así como en años pasados se había sacrificado por la institución que tanto quería, seguiría en el futuro con el mismo entusiasmo como lo había hecho hasta la fecha y siempre lo tendrían en el puesto de avanzada como el mejor soldado de la causa bomberil.

En resumen, fué este un acto de mucha significación que dejará gratos recuerdos y que por primera vez se ofrece a un jefe de bomberos.

Solemnemente se celebró en Lota Alto día de la Joven Católica y Día Catequístico

Se conmemoró el 23o. aniversario de su fundación. - Fué fundado el 17 de Mayo de 1921. - Obsequio se hizo a los niños que asisten al Catecismo. - Directorio del Centro.

Dignamente fué celebrado en Lota Alto el día de la Joven Católica y el Día Catequístico por la Juventud Católica Femenina de Lota Alto, en conmemoración a sus 23 años de vida.

En efecto, el día 17 de Mayo de 1921 nacía en Chile la Asociación de la Juventud Católica Femenina. En esta primera reunión llevada a efecto, resaltó la palabra de aliento y estímulo del gran visionario de aquel entonces el I. señor Obispo que presidía, conmoviendo a los presentes que llenos de ntusiasmo y de fe prometieron apoyarlo y darle vida a la Asociación de la Juventud Católica Femenina de Chile.

Naturalmente, como todo en principio, muchos fueron los que se desanimaron de este gran movimiento espiritual, tal vez por pesimismo a que la nueva institución no iría a tener vida, pero con el transcurso del tiempo se han venido a ver sus frutos, y es así, como de aquella reunión pequeña y

¡No olvides obrero! que la libreta de ahorro es tu mejor compañero. Servicio de ahorro obrero: Pequeñas cuotas mensuales que luego forman centenares de pesos, prontos para servirlo.

Depósito de Cía. Cervecerías Unidas

En esta época de calor, nada más indicado que una exquisita

Pilsener de la Cía. Cervecerías Unidas.

Pídala a su distribuidor autorizado:

FRIXIA DE VERA

Cousiño 571 — LOTA — Teléfono 29

ERNESTINA F. DE PARRA

Ofrece a las damas de Lota sus servicios en

Permanentes, Manicure y Peinados

— Garantiza atención e higiene absoluta —

MAQUINAS MODERNAS

Diploma Esc. Politécnicas «Diaz Gascogne» — Concepción

BAJO MERCADO — LOTA ALTO

modesta ha surgido la que es hoy día, un bello exponente para la defensa espiritual y moral de millares de jóvenes, que a través del país, se cobijan bajo su sombra bienhechora.

Para conmemorar tan magna fecha, la Juventud Femenina de Lota Alto, reunió el 17 de Mayo a todos los niños que asisten al Catecismo en la Iglesia de Lota Alto — siendo las obras catequisticas las principales del Centro — procediendo a repartirles ropas, golosinas, libros, etc., y a los mayorcitos el Devocionario de Monseñor Silva Santiago.

El Rvdo. P. Gabriel Kearney, Asesor de la Juventud Femenina de Lota Alto, como el Centro mismo, nos encargan dar sus más expresivos agradecimientos a las generosas damas, que en forma tan espontánea contribuyeron con sus obsequios para este significativo acto, con lo que llevaron la alegría y regocijo a tantos niños y niñas que con su corazoncito agradecido regresaron felices a sus hogares, después de un momento de expansión y sana alegría espiritual.

Como dato ilustrativo diremos que, el Catecismo de Lota Alto tiene matriculados en el primer semestre a 275 niñas y 277 niños, siendo la asistencia media de 200 niñas y 130 niños, lo que habla por sí solo de la gran labor que viene desarrollando en Lota Alto la Asociación de la Juventud Católica Femenina, asesorada por el Rvdo. P. Gabriel Kearney, Director Espiritual del Centro y propulsor de interesantes trabajos en bien de la niñez de nuestro pueblo.

A continuación damos a conocer el Directorio del Centro J. C. F.:

Directorio

Asesor, Rvdo. P. Gabriel Kearney.

Presidenta, señorita Alicia Jara.

Vicepresidenta, señorita Clara Garrido.

Secretaria, señorita Elsa Jara.

Protesorera, señorita Margarita Carrasco.

Tesorera, señorita Sabina Gómez.

Protesorera, señorita Inés Sanhueza.

Responsables, señoritas: María Mayorini, Olga Araneda y María Retamal.

Federación de Box de Chile
Asociación de Lota

Balance de Tesorería de la Asociación de Box de Lota. Ejercicio comprendido entre el 1o. de Julio al 31 de Diciembre de 1943.

	Entradas
Saldo del ejercicio anterior ...	$ 472.35
Beneficios y Porcentajes:	
Liquido del Campeonato de Novicios y Veteranos, por veladas efectuadas por la Asociación, porcentaje obtenido de los Centros boxeriles afiliados y porcentaje de veladas entre profesionales ...	5.148.—
CAMPEONATO DE CHILE 1943	
Recibido de la Federación de Box de Chile por concepto de pasajes, movilización, atención médica, etc. de los aficionados ...	4.304.—
Valores en suspenso	7.524.40
Sumas iguales ...	17.448.75

	Salidas
Gastos generales:	
Utiles de escritorio, telegramas, estampillas y otros gastos, según comprobantes ...	$ 600.80
Gastos propaganda:	
Gastos ocasionados por este rubro durante el ejercicio	555.—
Atención aficionados y dirigentes:	
Gastos por este capítulo, según comprobantes ...	111.60
Porcentajes:	
15% sobre entradas por veladas de la Asociación durante el Campeonato de Novicios y Veteranos ...	506.55
Gastos incurridos en entrenamiento de aficionados, según comprobantes ...	7.806.—
CAMPEONATO DE CHILE 1943	
Gastos ocasionados a la Asociación por los aficionados enviados al Campeonato ...	7.850.—
	17.129.95
Saldo para 1944 ...	318.80
Sumas iguales ...	$ 17.448.75

(Fdo.) **Máximo Carrilo**, Tesorero.—(Fdo.) **Juan Bta. Navarro**, Contador.

NOTA DE LA TESORERIA.— En las entradas figura una partida titulada "Valores en suspenso" por la suma de $ 7.524.40, por lo cual la Tesorería cree dar una ligera explicación que es la siguiente:

Esta partida corresponde a un préstamo que contrató la Asociación con el objeto de cubrir el déficit de los gastos que dejó el envío de la delegación al Campeonato de Chile de 1943, préstamo que ya se está pagando con las veladas que han venido realizándose durante el año y se espera tener esta cuenta totalmente pagada antes del próximo Campeonato. Hubo de recurrirse a este préstamo en vista de los subidos gastos que demandan los aficionados que deben permanecer mucho tiempo en Santiago, sobre todo en lo que se refiere al pago de los días de trabajo perdidos mientras están ausentes de Lota.

Muebles de Ocasión

Se vende de ocasión Amoblado Dormitorio estilo inglés, en perfecto estado, compuesto de: Ropero, Toillet, 2 Veladores y 2 Catres de Bronce.

Tratar:

Arturo Prat 172-Lota

Erogaciones

Don Enrique Vidal que trabaja en la Sección Carpintería hace llegar sus agradecimientos a todos sus compañeros de trabajo que contribuyeron a la erogación hecha a su favor con motivo de su enfermedad.

Los erogantes fueron:

L. Valencia, 5.—; S. Moraga, 5.—; J. Basualto, 5.—; L. Elmes, 5.—; J. Herrera, 5.—; F. Soto, 5.—; J. Delgado, 5.—; J. Soto, 5.—; A. Martínez, 5.—; A. Aguilera, 5.—; A. Leal, 5.—; A. Rodríguez, 5.—; J. Zambrano, 5.—; y J. Sierra, 5.

Total erogado $ 70.— (Setenta pesos).

Don Juan 2.° Manriquez Alarcón que trabaja en el Pique Grande da sus más sinceros agradecimientos a todos sus compañeros de trabajo que en forma tan expontánea efectuaron erogación con motivo del fallecimiento de su inolvidable padre don Pascual Manriquez Toro (q. e. p. d.)

Los erogantes fueron:

P. Sanhueza, 5.—; J. Flores, 5.—; D. Avilés, 5.—; F. Ríos, 5.—; E. Jara, 5.—; D. Martínez, 5.—; R. Sepúlveda, 5.—; E. Chambla, 5.—; G. Sanhueza, 5.—; C. Vega, 5.—; C. Carrasco, 5.—; B. Tapia, 5.—; C. Villena, 5.—; F. Paz, 5.—; D. Veloso, 5.—; D. Flores, 5.—; G. Troncoso, 5.—; J. Figueroa, 5.—; C. Paredes, 5.—; I. Urra, 3.—; A. Vidal, 5.—; I. Pinto, 5.—; V. Torres, 5.—; P. Fuentealba, 5.—; M. Sanhueza, 3.—; J. Fica, 5.—; R. Reyes, 5.—; y B. Reyes, 3.

Total erogado $ 134.— (Ciento treinta y cuatro pesos).

Doña Audolia Sepúlveda, madre de don Juan Francisco Orellana (q. e. p. d.) que trabajaba en el Pique Grande, da sus más expresivas gracias a todas las personas que se dignaron contribuir a la erogación efectuada a su favor con motivo del fallecimiento de su querido hijo.

Los erogantes fueron los siguientes:

G. Pino, 5.—; J. Jara, 15.—; F. Oyanedel, 15.—; J. Parra, 15.—; J. Vidal, 5.—; J. Martínez, 15.—; A. Altamirano, 2.—; E. Garrido, 2.—; V. Gutiérrez, 5.—; A. Badilla, 2.—; A. Rojas, 2.—; J. Sanzana, 5.—; S. Sánchez, 2.—; J. Cruz, 2.—; J. Peña, 3.—; J. Orellana, 2.—; A. Aguilera, 2.—; J. Rivera, 2.—; M. Espinoza, 2.—; González, 1.—; Vergara, 1.—; L. Leal, 2.—; J. Escalona, 5.—; Guzmán, 2.—; S. Avila, 5.—; C. Henríquez, 5.—; F. Valenzuela, 5.—; y F. Arredondo, 3.

Total erogado $ 137.— (Ciento treinta y siete pesos).

Así como trabajamos para obtener el sustento diario, guardemos unos pesitos para el día de mañana. La MISERIA y los ACCIDENTES desgraciados llegan cuando menos se piensa. ES ENTONCES CUANDO LA LIBRETA DE AHORRO LO AYUDARA LEALMENTE.

Don Juan Soto Peña que trabaja de Cabero en el Pique Grande (3.er turno) expresa sus agradecimientos a todos sus compañeros de trabajo por la erogación que se le hizo a raíz de su enfermedad.

Los erogantes fueron:

J. Moraga, 10.—; J. Isla, 10.—; H. Medina, 5.—; F. Vásquez, 5.—; A. Muñoz, 2.—; M. Jara, 5.—; C. Contreras, 5.—; C. Pereira, 5.—; J. Avello, 2.—; P. Flores, 5.—; F. Leal, 5.—; J. Tardones, 2.—; B. Contreras, 2.—; J. Sáez, 2.—; J. Fuentes, 2.—; H. Moya, 5.—; F. Moraga, 3.—; E. Paz, 5.—; J. Fritz, 5.—; P. Luna, 3.—; H. Sánchez, 2.—; J. Rojas, 5.—; R. Moreno, 3.—; L. Monsalves, 3.—; M. Sáez, 3.—; P. Burgos, 5.—; R. Mendoza, 10.—; R. Castillo, 2.—; R. Soto, 2.—; D. Valenzuela, 2.—; D. Godoy, 2.—; R. Cabezas, 2.—; M. Sáez, 10.—; T. Muñoz, 10.—; C. Pereira, 2.—; E. Toro, 10.—; S. Alarcón, 5.—; I. Pinto, 5.—; V. Torres, 5.—; E. Jara, 5.—; M. Riquelme, 5.—; A. Cid, 2.—; M. Torres, 2.—; F. González, 3.—; Z. Cruces, 1.—; R. Muñoz, 1.—; y R. Sepúlveda, 5.

Total erogado $ 200.— (Doscientos pesos).

Don Nicolás Ortiz Muñoz que trabaja de herrero en el Chiflón, hace llegar sus agradecimientos a todos sus compañeros de trabajo por la erogación que se le hizo a raíz de su enfermedad.

Los erogantes fueron:

C. Hinrichsen, 20.—; E. Venegas, 5.—; L. Rojas, 5.—; M. Aguilera, 5.—; G. Herrera, 10.—; C. Tapia, 5.—; E. Riquelme, 5.—; P. Sánchez, 5.—; R. Beltrán, 5.—; E. Astudillo, 5.—; B. Concha, 5.—; L. Poblete, 5.—; P. Venegas, 5.—; A. Araya, 5.—; R. García, 10.—; F. Aguilera, 10.—; J. Quezada, 5.—; A. Feromestiz, 5.—; E. Ríos, 2.—; J. Sepúlveda, 2.—; V. Sáez, 5.—; A. Fica, 2.—; J. Figueroa, 5.—; E. Cifuentes, 5.—; A. Tapia, 2.—; A. Muñoz, 2.—; E. Aguilar, 1.—; R. Rivera, 1.—; E. Maldonado, 2.50.—; L. Cornejo, 5.—; J. Contreras, 5.—; M. Jara, 5.—; O. Araya, 5.—; A. Sanhueza, 5.—; A. Pacheco, 10.—; L. Salgado, 5.—; C. Herrera, 5.—; L. Berhó, 5.—; M. Poza, 5.—; E. Leal, 5.—; J. Arce, 5.—; U. Luna, 30.—; G. Muñoz, 5.—; A. Tapia, 2.—; S. Cisternas, 5.—; C. Hernández, 3.—; E. Salgado, 5.—; J. Chávez, 5.—; H. Fuentes, 5.—; B. Neira, 5.—; E. Luznor, 2.—; y A. Orellana, 5.

Total erogado $ 286.50.— (Doscientos ochenta y seis 50/00 pesos).

RELOJERIA BARBIER

Avisa a su distinguida clientela que ha recibido un extenso surtido en artículos finos de cristalería y plaqué. — Ocasión única, un verdadero réclame. Anillos de plata con iniciales, fondo azúl y rojo en $ 25.—

Compre reloj nuevo en la RELOJERIA Y JOYERIA BARBIER

Guillermo Barbier W.

DEPORTES

La Asociación Infantil de Fútbol

Se inicia una etapa muy importante para el fútbol litino.

La Asociación Infantil de Fútbol es un hecho y esta idea acariciada por largos años ha llegado a cristalizarse así, en silencio, sin aspavientos, sin grandes aparatos y sin que se movilizaran grandes contingentes de personas o dirigentes.

Ha sido obra de modestos muchachos. Partió la idea desde el seno de una institución infantil, de una institución dirigida y mantenida por muchachos: El Deportivo Infantil Unido.

Ahora que esos muchachos, a fuerza de constancia, muy digna de la comprensión y ayuda de los adultos, han llegado a formar lo que muchos intentaron, es cuando se les debe ayudar y estimular, orientarlos con sanos y desinteresados consejos.

El alma de este movimiento, ha sido, y lo es, Audito Rodríguez, un muchacho sencillo y honesto, pero un deportista ciento por ciento.

Para nadie que sea un deportista puede ser desconocida la verdadera importancia de la práctica metódica del fútbol por parte de los chiquillos. Ellos no saben aún de los egoísmos e intereses creados; están en la edad en que todo se da por una causa. Ellos son la reserva de nuestro fútbol. Estimulándolos, dirigiéndolos y cultivando sus cualidades sembraremos para el mañana. Educando y formando a los niños en la práctica del fútbol formaremos los jugadores adultos de nuestro fútbol. Así, a corto plazo nos encontraremos con jugadores que en plena juventud serán valores destacados en nuestras canchas.

Merecen los dirigentes y dirigidos de la Asociación de Fútbol Ingantil la preocupación constante de nuestros dirigentes adultos, seguors de que procediendo así se está trabajando a cuenta de un futuro que se presenta halagador.

Ya que nuestro fútbol adulto, salvo honrosas excepciones, ha fracasado lamentablemente, no por falta de elementos, sino que por muchas causas, que no es del caso mencionar en esta crónica, dediquemos nuestros esfuerzos a la creación de elementos nuevos, y para ello tenemos una materia prima magnífica en esa decena de clubs infantiles con que ya cuenta la Asociación Infantil de Fútbol.

Será esta una obra con miras al porvenir, y al mismo tiempo del más puro y bien entendido patriotismo, porque eso y no otra cosa significa aquello del preocuparse del niño, que es el más preciado tesoro y la más valiosa reserva de una nación, ya que él será el continuador y el responsable de la nueva generación.

V.

El Deportivo "M. Rodríguez" realizó una provechosa jira deportiva al norte del país en los días de Semana Santa

Jugaron en San Bernardo con el "Maestranza Central", obteniendo un hermoso triunfo por la cuenta de dos tantos contra uno. - Visita a Rancagua y Machalí. Atenciones de un alcalde y de un ex-presidente del club. - El mal tiempo malogró en gran parte esta jira.

Equipo y dirigentes del Deportivo Manuel Rodríguez, que realizaron la jira de Semana Santa a Rancagua y San Bernardo.

(Relación del secretario del Depvo. "Manuel Rodríguez", señor Renato Cáceres H.)

El Deportivo Manuel Rodríguez, efectuó una jira al norte del país durante los días de Semana Santa.

Esta jira abarcaba compromisos que debíamos cumplir en Rancagua, San Bernardo y Santiago, pero el mal tiempo echó a perder en parte esta hermosa jira. Salimos el Viernes de esta para llegar a Rancagua ese mismo día bajo una lluvia torrencial. Debíamos jugar al día siguiente con el Instituto O'Higgins de aquella ciudad, pero el mal tiempo lo impidió.

Estando en Rancagua recibimos la gentil visita del señor José B. Bello O., quien había sido hace algunos años, y en varios períodos, presidente del Deportivo Manuel Rodríguez, el que se encuentra en la actualidad residiendo en el pueblo de Machalí, donde desempeña las funciones de Secretario de la I. Municipalidad de aquella comuna.

Una vez llegados a Machalí fuimos presentados al Alcalde señor Rómulo Lizana, caballero para quien no tenemos las palabras suficientes para agradecerle sus finas atenciones. Toda nuestra estada en Machalí fué costeada por la I. Municipalidad, teniendo el señor Alcalde palabras de elogios para la gente que trabaja en la región del "oro negro", ya que él es Ingeniero en Sewell, lo que justifica su aprecio por los mineros. Se nos ofreció un regio almuerzo y pasamos un hermoso día en el simpático pueblo de Machalí. Queremos agradecer, por medio de estas columnas las atenciones del señor Lizana y del señor Bello, las que perdurarán por muchos años en todos los que tuvimos la suerte de tomar parte en esta jira.

El partido con Maestranza Central

El Domingo 9 estuvimos en Santiago. Los diarios capitalinos y las radios daban cuenta que ese día jugaríamos con el Iberia de la capital, pero no sería así, pues estábamos comprometidos para jugar a esa misma hora con el Maestranza Central de San Bernardo. Debemos explicar que nos correspondía jugar con el Iberia, pero debido a la lluvia hubimos de modificar nuestro programa.

El encuentro con Maestranza Central prometía resultar bastante bueno, como lo fué en efecto, ya que este equipo es uno de los buenos de la capital. Tenemos palabras de aliento de parte de los lotinos radicados allá, especialmente de nuestro amigo y ex jugador don Juan de Dios Henríquez, quien alienta a nuestros muchachos y les da confianza para la gran prueba. Vemos en el Maestranza Central a grandes figuras del fútbol, tales como: Cabrera, internacional varias veces y jugador del Audax Italiano; Faúndez, conocido nuestro e internacional también; Chahuán, la nueva revelación futbolística, etc., etc.

Después de un encuentro que en realidad gustó a los numerosos aficionados que se dieron cita en la cancha de San Bernardo, pudimos ver triunfantes nuestros colores por la cuenta de dos tantos contra uno de los sambernardinos.

Para que nuestros lectores se den cuenta sómera de los que fueron nuestros contendores, debemos decir que el Maestranza Central figura en la División de Ascenso en la Profesional, es ganador de su serie y próximamente deberá disputar con Santiago National el derecho a actuar en el Campeonato Profesional de Santiago. De sus triunfos obtenidos este año sobresalen: Ganó al Audax, Santiago Morning y Unión Española, campeón profesional. Como se puede ver nadie había podido ganarlos en su propia cancha. Aunque nuestro fútbol está en Santiago muy bien conceptuado, nadie creía que nosotros tuviéramos éxito contra los maestranzinos y aún menos en su propia casa.

El propósito de nuestra jira

Esta jira que se hizo a costa de tantos sacrificios tiene sus dos fines: el deportivo y el cultural.

Muchos de los nuestros fueron a tierras desconocidas, fué así como su directiva, no descuidó en

Servicio Médico del Establecimiento de Lota

ATENCION NOCTURNA

Se avisa a las personas a quienes la Compañía concede atención médica que durante la noche (de 19 a 7 horas) para los llamados a domicilio deben dirigirse al Docter don ALFONSO RUIZ, (Calle Población).

De orden superior.

En forma valiente y digna aficionados del box lotino enfrentaron al formidable equipo de la Federación de Box de Chile

De verdadera atracción resultaron las peleas. - Detalles y comentarios de cada una. Víctor Manríquez, haciendo un match extraordinario, empató a "cloroformo" Valenzuela. - Celestino González otro aficionado que actuó con éxito. - Los lotinos se portaron bien. - Con alta moral y espíritu de lucha se presentaron los locales.

Celestino González que hizo un "pelcón" frente al Campeón de Chile y hasta lo ganó, pero se falló en empate.

El sábado 6 del mes ppdo. se realizó en el Gimnasio de la Compañía una velada boxeril que, posiblemente ha sido, una de las mejores que hayamos presenciado entre nosotros, tanto por la calidad de los contendores como por la guapeza y dureza de que hicieron gala los nuestros, lo que demuestra una vez más, que el box es un deporte que progresa y que está llamado a grandes destinos, por lo que es de predecir que a muy corto plazo llegaremos a esos mismos días gloriosos de la época de oro de nuestro box, lo que tanto añoran los que vivieron aquellos días.

Esa pléyade de muchachos que presentaron duro combate a los santiaguinos, todos jóvenes, con mucho entusiasmo y capaces de llegar muy lejos, bien dirigidos, y lo están, porque el rubio Melgoza está trabajando firme, ahora que ya está en los cuarteles de invierno, por levantar el box y llevarlo a un honroso sitial, que le merezca destacarse en la región y en el país mismo. El hombre tiene fe y ambiciones y como hay también dirigentes que están dispuestos a secundarlo y a prestarle todo su apoyo esto se convertirá en realidad a corto plazo.

Antes de entrar en detalles de lo que fué esta notable velada debemos felicitar a los aficionados lotinos y a sus dirigentes y alentarles para que prosigan así en esta misma forma. Así se hace deporte, todos unidos y con una sola alta divisa: dar renombre a nuestro pueblo en uno de sus aspectos deportivos, que demuestre la pasta de los muchachos de esta tierra del "oro negro".

A continuación reseñamos someramente lo que fueron las distintas peleas de que constara la velada en referencia.

José Carroza (S) v. Miguel Becerra (L) Peso mosca

Esta pelea, por ser la primera tal vez, no logró entusiasmar al público, porque ambos contendores no demostraron mucha escuela ni trataron de superarse durante los tres rounds de su duración. Terminó en un justo empate.

Jorge Flores (S) v. Tomás Novoa (L) Peso gallo

Celestino González era el contendor que se había designado para que enfrentara al buen púgil santiaguino, pero el público que de antemano creería que el contendor del lotino sería el campeón de Chile Mario Labra, pidió con insistencia que éste se presentara al ring para enfrentarse a "no te vueles", a lo que hubo de accederse, designando a Tomás Novoa para que cruzara guantes con Flores. No se tenía gran confianza en Novoa por ser un elemento nuevo, pero una vez que éste se vió ante un rival de la talla de Flores, respondió ampliamente y en realidad asombró a muchos, adjudicándose con toda limpieza los tres rounds. Este muchacho responde y conviene seguir cultivando sus buenas aptitudes.

Mario Labra (S) campeón de Chile v. Celestino González, campeón de Lota.—Peso gallo

Las tres vueltas de esta pelea entusiasmaron hasta el paroxismo. Fueron peleadas de punta a punta, demostrando la calidad de peleador de Celestino, que no pidió ni dió cuartel al campeón, que se encontró con un hombre que sabe dar y recibir en forma inteligente. El público siguió delirante todos los detalles, considerándose ésta la mejor pelea de la noche. El jurado dió un empate que mereció severas críticas del respetable, pues esta pelea la ganó González inobjetablemente.

Nuestro flamante campeón local, Víctor Manríquez, que fué todo un bravo frente al "Cloroformo" Valenzuela.

Manuel Videla (S) v. Bernardino Saavedra (L) Peso pluma

Esta pelea empañó un poco el brillo de la velada, pues ambos contendores demostraron ser malos de verdad o no quisieron hacer pelea, especialmente el santiaguino que parece quería jugar con el lotino, lo que hizo desmerecer, tanto a él como a su, contendor. El fallo favoreció a Videla, muy justo.

Una cuenta de AHORRO es el arma más formidable contra la MISERIA. ES EL UNICO AMIGO QUE ESTA SIEMPRE DISPUESTO para ayudarlo en las horas de NECESIDAD. CAJA NACIONAL DE AHORROS.

Jorge Cámus (S) v. Paisa Carrera (L) Peso pluma

Fué ésta una de las buenas peleas de la noche. Carrera demostró lo que vale y de lo que es capaz, al presentar duro combate a Cámus, que es un rival peligroso para cualquiera, pues es un aficionado que conoce mucho los secretos del ring, por ol que el papel que hizo Paisa tiene mucho más importancia. Hizo pelea de frente, haciendo gala de una valentía y dureza a toda prueba. Paisa es otro de los muchachos en quien deben estimularse sus buenas condiciones. El fallo del jurado en un empate no satisfizo a muchos y en realidad debio haber ganado el lotino.

Segundo Goicochea (S) v. Jorge Sobarzo (L) Peso liviano

Sobarzo fué otra de las revelaciones, por lo que es de creer que los muchachos se agigantan ante los buenos. Demostró guapeza y dureza, desconcertando al santiaguino en tal forma que no hallaba que hacer ante el ímpetu arrollador de su notable adversario. Sobarzo se adjudicó los tres rounds y el fallo que le dió el triunfo muy merecido.

Cloroformo Valenzuela (S) v. Víctor Manríquez (L) Peso medio liviano

Esta era la pelea cumbre de la velada, pues todo el público estaba impaciente por ver emplearse al gran Cloroformo Valenzuela, el gran pegador, que tantos triunfos ha obtenido, debido a su fuerte pegada que es raro el aficionado que le resista.

Lo grande de esta pelea es el hecho de que Víctor Manríquez no era el designado para enfrentar a Valenzuela, pero este muchacho, que es un deportista de esos que honran al box lotino, pidió con insistencia ser el el contendor del santiaguino. Estaba enfermo de unas heridas que no estaban cicatrizadas aún, debido a un accidente. Se le sometió a escrupuloso examen médico y se le autorizó, siendo tanto que entró al ring hasta con el brazo izquierdo vendado.

Hacia tiempo que no veíamos golpearse en tal forma a dos contendores en el ring. Valenzuela

---

cada ocasión de explicarles lo interesante y digno de ver en nuestro viaje.

Fué así como en Rancagua visitamos la histórica iglesia donde se atrincheró O'Higgins en el famoso desastre de Rancagua. En los momentos que visitamos la iglesia se decía misa y los muchachos "guerrilleros", honrando el nombre del patriota, estuvieron unos momentos con toda devoción en este sagrado lugar, donde se venera a Dios y nuestro primer Padre de la Patria.

En todas estas visitas nos acompañó gentilmente y con toda buena voluntad nuestro representante en Rancagua y también ex lotino, señor Nicolás Peña.

Reunión en la Federación de Fútbol de Chile

La directiva de nuestro club fué invitada a una reunión en la Federación de Fútbol de Chile por el secretario general de esta dirigente, señor Valencia, al cual también se invitó al delegado de Lota en Santiago, señor Leal, quien no asistió.

En esta reunión se trató de la posibilidad de que el Deportivo Manuel Rodríguez visite Santiago para los días de Fiestas Patrias bajo contrato con la Federación por una apreciable suma de dinero. Con esto queda demostrado el valor de nuestro triunfo ante el poderoso equipo del Maestranza Central.

Gran Carnicería

- DE -

LUIS 2.º SALGADO

COUSIÑO ESQ. MONSALVE - LOTA

Me complazco en avisar a mi distinguida clientela que me he instalado recientemente en mi antiguo y acreditado local, manteniendo permanentemente un gran surtido de primera clase en carnes de:

Vacuno, Cordero, Chancho, Cecinas y Embutidos en general.

Precios Comisariato — Peso Exacto. — Calidad y atención por su propio dueño

buscó durante las tres vueltas la ocasión para el K. O. Ambos dieron y recibieron con una vitalidad envidiable. El santiaguino no demostró ser un gran elemento como boxeador, tiene solamente la pegada y como Manriquez, también la tiene, se encontraron con que se pegaron a destajo. Por lo demas, el lotino llevó casi siempre la iniciativa y el santiaguino esperando la ocasión de pegar bien. Pegó bien varias veces, pero se encontró con algo duro. El fallo en un empate tampoco fué bien recibido, pues en el ánimo de todos quedó que Manriquez había sido el ganador. Con este gesto deportivo que le honra altamente, Manriquez se ha captado las más hondas simpatías, tanto entre los aficionados como en el público. Todo lo merece este buen deportista y modesto muchacho. Nuestro box necesita de muchos Manriquez. Así se hace deporte.

Adrián Arce (S) v. Alejandro Moreno (L) Peso medio pesado

Esta última pelea de la noche pudo realizarse nada más que debido al gran espíritu deportivo de Moreno, que bien sabe que no es de los que puede calzar los guantes con éxito, pero nunca niega su concurso y alentado por este mismo espíritu de hacer deporte y con su entusiasmo fué que enfrentó al santiaguino. Fué una pelea bien poco lucida en el que el visitante tampoco demostró escuela, ya que no fué cápaz de tender al lotino, como parecia al principio. Moreno con esto se conquistó simpatías y demostró que los lotinos no pelean solamente cuando están seguros de ganar, sino que son deportistas ante todo.

El fallo a favor de Arce fué lógico.

Comentarios

Ya la prensa se refirió en su oportunidad a los fallos de esta velada, los que no estuvieron bien ajustados a la realidad. Hubo algunos que no convencieron a nadie, pero no queremos volver sobre el asunto, porque podemos tal vez herir susceptibilidades. Queremos nada más que llamar la atención para el futuro.

En cuanto a la actuación de nuestros muchachos no tenemos nada más que palabras de aliento. Se portaron como grandes caballeros del ring y demostraron que el box progresa. Deben seguir con este mismo entusiasmo y asimilar las buenas enseñanzas de su entrenador. Con constancia se llega a campeón y muchos de los nuevos tiene aquí la buena oportunidad de llegar a serlo. Mucha práctica y buena vida. Una vida moderada, como corresponde a todo buen deportista, lo que, por desgracia, no practican muchos de nuestros mejores aficionados. Deben tomar un ejemplo y ese ejemplo es el mismo rubio Melgoza. Deben inspirarse en lo que fué su limpia vida de boxeador e imitarle en todo y por todo. Si seguimos así otra será la suerte de nuestra delegación el próximo año en los Campeonatos Nacionales.

Por otra parte, la visita de esta delegación de la Federacion de Box de Chile ha logrado levantar aún más los ánimos en nuestro ambiente boxístico y ojalá que la dirigente máxima del box, repita periódicamente estas visitas. No debe olvidar Santiago que de provincias han salido los mejores elementos que han dado prestigio al box nacional y que, muchas veces, han defendido el buen nombre de nuestra patria en memorables justas internacionales.

LA CAJA NACIONAL DE AHORROS es una institución enteramente al servicio del país; se creó con la finalidad de servir de orientadora y guardadora de la economía popular. CUENTA CON 137 OFICINAS ESTABLECIDAS EN EL TERRITORIO NACIONAL.

El Deportivo "Comercio" de San Javier enfrentó al Deportivo Comercial "Volga" de Lota

Interesante jornada deportiva tuvieron estas representaciones. En básquetbol empataron a 41 puntos. - En fútbol a 3 goals.

Este fué el equipo que presentaron los comerciales lotinos y que hicieron un encuentro de calidad, siendo el resultado del match tres tantos por lado.

El equipo de fútbol del Comercial de San Javier que haciendo un buen match logró empatar a 3 goals en el minuto final.

Los comerciales de San Javier y Lota, para los primeros días del mes recién pasado, se enfrentaron en fútbol, básketbol y box, y este torneo resultó bastante interesante, ya que en ambas representaciones destacáronse algunos valores que prometen en el futuro.

Llega San Javier

Por el tren último del día 30 arribó la numerosa delegación de San Javier y eran esperados en la Estación por una comitiva local del Volga. Después de los saludos de rigor fueron llevados a los hoteles locales, para en seguida ofrecerles un

Vermouth

En la Pastelería "El Volga" el directorio y socios del Deportivo Comercial lotino, ofrecieron a los visitantes un vermouth como bien venida, haciendo uso de la palabra algunos dirigentes de ambos clubs.

La velada boxeril

En la noche del mismo día Domingo hubieron de enfrentarse en box, cuya velada se efectuó en el ring del Gimnasio de la Compañía en Lota Alto. Fué esta velada bastante interesante y los lotinos se impusieron en muy buena forma a los visitantes.

La reunión de básketbol

Al día siguiente en la mañana, en la cómoda canchita del Yale, hubieron de dirimir supremacías en básketbol. En realidad que fué una verdadera atracción esta reunión cesteral ya que se vió un básketbol bastante depurado y jugadas de méritos que merecieron el aplauso del numeroso público que ese día se dió cita a este programa de básketbol. Los locales cuando llevaban una delantera bastante apreciable, hubieron de ceder en los últimos tramos ante los embroques oportunos de San Javier y lograron empatar así a 41 puntos.

Un almuerzo fraternal

Como una retribución de las múltiples atenciones que recibieron los lotinos cuando allá en San Javier, los locales, le ofrecieron un almuerzo especial a la delegación y en ella se brindó por la fraternidad y amistad deportiva.

El match de fútbol

Por la tarde de ese mismo día hubieron de jugar su última carta, es decir fútbol. Fué un match que gustó por las acciones bastante rápidas que se desarrollaron en el match, terminando el primer tiempo favorable a los locales que hicieron 2 × 1.

En la etapa final los visitantes entraron más ganosos y lograron empatar en primer término, pero los lotinos aumentaron a tres y

Valores boxeriles del "Maestranza Central" de San Bernardo se presentaron ante los nuestros en una velada magnífica

Fuerte lluvia de esa noche impidió al público asistir en mayor número. - Buenas resultaron las peleas en general. - Comentarios y detalles de esta velada.

La Asociación de Box, que el mes ppdo. ha desarrollado grandes actividades, nos presentó el sábado 20 una magnífica velada, la que, desgraciadamente no contó con la cooperación del público, por lo que la dirigente local hubo de sufrir un déficit, en circunstancia que esta velada se merecía un público como para que dejara su buen margen de utilidades.

Esta vez llegaron hasta nosotros los muchachos del Maestranza Central de San Bernardo, institución que cuenta con elementos que se destacan en la capital.

Todas las peleas resultaron del agrado del público y ella evidenció una vez más el progreso que están alcanzando nuestros muchachos en esto del arte de la defensa propia.

Damos una ligera reseña de lo que fueron las peleas:

Zacarías Suazo (SB) v. Juan Vargas (L) Peso mosca

Era esta la primera presentación que hacía Vargas entre nosotros, ya que es un elemento que ha venido de fuera. Demostró ser bueno, ya que nada pudo hacer su contendor ante su fuerte pegada y arremetida, el que varias veces tocó la lona, hasta salir vencido por K. O. al tercer round.

Rogelio Sánchez (SB) v. Tomás Nova (L) Peso gallo

Ambos contendores muy peleadores, dieron y recibieron sin descanso durante los tres rounds. Fué la mejor pelea de toda la velada. No hubo ventajas notables, por lo que el fallo del jurado en un empate fué lo más acertado.

René Espinoza (SB) v. José Sepúlveda (L) Peso pluma

Otra de las buenas peleas. Sepúlveda se superó, siendo esta tal vez una de sus mejores peleas. Al final del tercer round, el lotino calzó a su contendor a la mandíbula lanzándolo a la lona y mientras el árbitro contaba sonó la campana que salvó al maestranzino de un seguro K. O. Ganó ampliamente Sepúlveda por puntos.

Víctor Jorquera (SB) v. Ernesto Villegas (L) Peso pluma

Pelea bastante pareja. Ambos muy boxeadores y muy cuidadosos desde ahí fueron dramáticos los minutos finales, ya que San Javier buscó afanosamente el empate nuevamente hasta que lo consiguió en las postrimerías del tiempo final, quedando entonces la cuenta a tres tantos por lado.

Resumen

Muy simpática resultó esta jornada deportiva que efectuaron los comerciales de San Javier y Lota y seguramente estos empates hicieron aun de mayor atracción las reuniones, pues así compartieron en amistad y en deporte.

Los visitantes regresaron muy agradecidos de las finas atenciones que recibieron de parte de los lotinos, ya que pocas veces hemos visto atender en la forma que lo hicieron estos dirigentes del Deportivo Comercial Volga.

José Sepúlveda, que ganó bien a René Espinoza.

en sus acciones. No hubo ventaja apreciable. Empate muy justo.

Humberto Maturana (SB) v. Jorge Sobarzo (L) Peso liviano

Sobarzo no respondió al prestigio que se había conquistado al derrotar al conocido aficionado Golcochea en la última velada con la delegación de la Federación de Box de Chile.

Maturana se impuso desde el comienzo derribando varias veces al lotino hasta lograr el K. O. al segundo round.

Esto no debe desanimar a Sobarzo, pues debe cuidarse y seguir perseverando.

Eduardo Sett (SB) v. Sebastián Pérez (L) Peso medio mediano

Fué la pelea más espectacular. El público entusiasmado presenció de pie el encuentro.

Sett aficionado de prestigio no pudo hacer nada contra el entusiasmo y valentía de Pérez, que peleó como un veterano, a pesar de tener solamente una pelea en público. Si este muchacho sigue en sus entrenamientos y aprendizaje con decisión llegará lejos. Posee todas las condiciones requeridas. Se falló un justo empate.

3 X 2 fué ganado el "Luis Acevedo" por el Naval de Talcahuano

Fué un partido bueno. - Los "aviadores" no hicieron méritos en este encuentro que pudieron haber vencido.

El domingo 14 del mes ppado. se llevó a cefcto en la cancha N.° 1 del Estadio el encuentro concertado entre los cuadros de honor del Deportivo Naval de Talcahuano y del Deportivo Luis A. Acevedo, festival futbolístico a beneficio del jugador albo, Adrián Pradenas Riveros, que se encuentra postrado en el hospital, debido al lamentable accidente que sufriera durante un encuentro amistoso.

Este encuentro debió haberlo ganado holgadamente el Acevedo, pero parece que algo les pasaba a los jugadores albos, pues, como dijo alguien el día del partido, hicieron todo lo posible por perder, y tanto es así que hasta un autogoal se produjo por intermedio de Quijón.

En los comienzos del partido el Naval entró dominando, lo que desconcertó un tanto a las defensas locales, lo que tuvo por consecuencia el autogoal de Quijón, al tratar de despejar con cabezada.

Un backs del Naval comete hands, el que servido por Torres, no tiene éxito, pues el tiro encontró bien colocado al arquero naval. Se pierde una buena oportunidad para empatar. Sigue Acevedo presionando visiblemente la valla naval, perdiendo buenas oportunidades por falta de remate de los delanteros.

Se está jugando al centro de la cancha, pero una buena corrida por el ala derecha tiene su buen resultado, pues Torres con lindo tiro de cabeza logra el ansiado empate, con lo que termina el primer tiempo.

En el segundo período Naval hizo algunos cambios en sus líneas, mientras Acevedo jugó con la misma gente. Acevedo entró más ganoso y juega mejor que sus adversarios. En una buena corrida Leal remata con buen tiro alto que encuentra la red, subiendo la cuenta a dos tantos para el Acevedo por uno del Naval. Márquez pierde de buena oportunidad de aumentar la cuenta, pues un hermoso tiro ha pegado en el vertical. Naval hace desesperados esfuerzos por conseguir goales, lo que logra anotándose el segundo tanto del empate y a los pocos minutos el tercer tanto que le dió la victoria por tres tantos contra dos del Acevedo.

En los últimos momentos el equipo del Acevedo jugó desmoralizado y en buenas cuentas, se entregó a un adversario, que pudo haber ganado, no fácilmente, sino que en buena lid.

Nada se sabe cuando se iniciará la Temporada Oficial de Fútbol

Estamos muy avanzados en el tiempo y los clubes esperan ansiosos.- Debemos activarnos.

Estamos ya en el mes de Junio y la temporada oficial de fútbol no da señales de iniciarse.

Estaría bueno que la dirigente del fútbol, ahora que ya se ha elegido el nuevo directorio, se preocupara de este aspecto tan importante de nuestro fútbol. Sabido es que nuestro pueblo no se presta para el fútbol en el invierno por la naturaleza del clima en nuestra región y debido más que nada a que la cancha del estadio se malogra fácilmente con las lluvias.

Ya estamos atrasados en la temporada. Dado el gran número de clubs, puede calcularse cuándo se va a terminar la temporada.

No es una crítica, pero sí es una llamada de atención a la dirigente, porque la afición se pregunta día a día por esto de la temporada, y la respuesta la puede dar la Asociación.

Nueva institución deportiva se ha formado

El Club "Exploradores del Sur"

Suena algo raro cuando se oye decir de la formación de una institución como lo será el Club "Exploradores del Sur", que recientemente han formado los empleados y operarios de la Sección Transporte y Embarque del Establecimiento.

Estamos acostumbrados a la formación de clubs de fútbol, básketbol, box, rayuela, etc., pero esto de un club de excursionismo es algo a que no estamos acostumbrados entre nosotros, a pesar de que contamos con tan hermosos alrededores para excursionismo.

Nos han manifestado los fundadores del club a que nos referimos, que sus actividades las desarrollarán especialmente en la práctica de largas jornadas, conocer los diversos caminos, los hermosos parajes de la Cordillera de Nahuelbuta, y hacer vida de campo en forma sana y lo más agradable posible.

Cuenta la nueva institución ya con numerosos adeptos, especialmente gente joven, que desean emplear sus días de descanso en estas sanas prácticas al aire libre, lo que redundará, a no dudarlo, en beneficio de su salud, lejos del burdel y del aire malsano.

El primer directorio de los "Exploradores del Sur", ha quedado constituido de la siguiente manera:

Presidente honorario, Sr. Francisco Alvarado O.

Presidente efectivo, Sr. Eduardo Barra Soto.

Secretario, señor Inocio Vidal.

Tesorero, señor José Carrasco.

Directores, señores: Denis Villa y J. Edmundo Vega.

Roberto León (SB) v. Carlos Oñate (L) Peso medio mediano

Oñate se anotó su gran "poroto" al hacer un peleón frente a León, que recién había vencido al Campeón de Chile Gaspar Herrera. El lotino logró con su serenidad y valentía desconcertar a su adversario. El fallo fué dado en empate, pero debía favorecer a Oñate que en buenas cuentas fué el vencedor.

El Deportivo "Infantil Unido"

Una institución formada por niños y para los niños.- Forjadora del futuro del fútbol lotino. - Hermosa y silenciosa labor que desarrolla un grupo de esforzados muchachos.

Omar Oñate, Presidente actual del Deportivo Infantil Unido.

Osvaldo Valenzuela, Presidente del Consejo de Disciplina del Deportivo Infantil Unido.

Para muchos de nuestros deportistas es desconocida una nueva institución que se ha formado al calor del entusiasmo juvenil, con un entusiasmo y dedicación que en realidad entusiasma.

La institución a que queremos referirnos en estas líneas es el Deportivo Infantil Unido, club formado únicamente por niños, tanto en su mesa directiva como entre sus asociados.

Fué fundada esta institución infantil el 30 de Enero de 1942, por un grupo numeroso y entusiasta de chiquillos del barrio "Fundición". Cuenta en la actualidad con más o menos sesenta socios.

Hemos tenido el gusto de hacer una visita a su local social, en compañía de su inspirador y principal guía, Audito Rodríguez, y en realidad hemos quedado asombrados de la labor que desarrollan los muchachos entre ellos, labor que debe ser ampliamente conocida y, si es posible, estimulada en todas sus partes.

Mantiene en el local citado, que es la misma casa-habitación de Audito Rodríguez, una escuela nocturna, a la cual asisten todas las noches no menos de treinta muchachos deseosos de aprender o de ampliar sus conocimientos de la escuela. Tienen allí dos profesores entre ellos mismos, dos "cabros" que cursan sexto año en la escuela primaria, los que les imparten conocimientos hasta cuarto año. Funciona esta escuela durante todo el año y da gusto ver la dedicación con que esos alumnos se entregan a asimilar las clases que les dictan sus pequeños maestros.

Fuera de esta actividad, muy loable por cierto, el club dedica sus actividades al deporte, manteniendo dos equipos de fútbol, uno especial de edad de 12 a 14 años y otro infantil de edad de 14 a 16 años, atletismo, basketbol, box, excursionismo. Y todas estas actividades no figuran solamente en el papel, como en muchas instituciones adultas, sino que todas tienen movimiento. Sus equipos de fútbol han jugado en nuestro pueblo y en toda la región, y sus atletas, basketbolistas y boxeadores se mantienen en constante entrenamiento y también han hecho sus buenas presentaciones. En excursionismo, nos decía Rodríguez, todos los años efectúan en verano sus excursiones y mantienen también una especie de colonia de veraneo, lo que se hace a un fundo en los alrededores de Arauco, donde van grupos de niños a veranear por algunos días. También es digno de destacar el hecho de que actualmente está el club ayudando en sus estudios en la Escuela de Artes y Oficios de Santiago a uno de sus socios: Abelardo Neira, que fuera uno de sus más esforzados presidentes. Esta ayuda consiste en una cuota mensual en dinero.

También le cabe a este club haber sido el iniciador de la fundación de la Asociación Infantil de Fútbol de Lota, a la que nos referimos en otras columnas.

Es de obra esta que merece ser ampliamente conocida y ayudada por aquellas personas que sienten verdadero amor por la niñez y por los deportistas que comprenden lo que significa ayudar al niño en los deportes. Tenemos el ejemplo de un club infantil de hace unos cuantos años atrás: el Deportivo Huracán, que fundara otro visionario, Vicente Laurié, del que se cosecharon frutos muy dignos, ya que actualmente muchos de los jugadores de equipos adultos, y aún seleccionados, aprendieron a pegarle a la redonda en ese club, y precisamente en ese mismo barrio de la "Fundición".

El Directorio

El directorio de este club, como decíamos formado exclusivamente por niños, es el siguiente:

Presidente, señor Omar Oñate.

Vicepresidente, señor Plácido Vallejos.

Secretario, señor Luis Bustos.

Prosecretario, señor Eleodoro Santander.

Tesorero, señor Juan Carrasco.

Protesorero, señor Osvaldo Valenzuela.

Directores, señores: Quintiliano Carrillo, Manuel Cifuentes, Francisco Torres y Bernardo Pereira.

Vicepresidente, señor Gerardo Quiroz Apablaza, del "Luis Cousiño".

Secretario, señor Miguel Durán Elgueta (R) del Depvo. "Huracán".

Tesorero, señor Luis Muñoz Velasquez, del "Central Sporting Club".

Director señor Pedro Riveros Lagos, del "Matías Cousiño".

Nuevo directorio tiene la Asociación de Fútbol

En reunión general de delegados de los distintos clubs afiliados a la dirigente máxima del fútbol local, se procedió a la elección del directorio para el año 1944, el que ha quedado compuesto de la siguiente manera:

Presidente, señor Juan de Dios Torres Muñoz (reelegido) del Deportivo "Manuel Rodríguez".

Estrechamente se adjudicó torneo atlético Concepción Rangers

Rangers obtuvo 94 puntos y Manuel Plaza de Lota 93 puntos. - Resultados. - Comentarios de esta justa deportiva.

El Domingo 14 de Mayo se verificó la segunda etapa del torneo atlético entre el Concepción Rangers y el Manuel Plaza de Lota, venciendo estrechamente el Rangers por la mínima cuenta de un punto.

RESULTADOS GENERALES

200 metros planos

1.°—Oscar Fernández (P).
2.°—José Pérez (R).
3.°—Fernando Izquierdo (R).
4.°—Juan E. Mann (P).

100 metros planos

1.°—Julio San Martín (P).
2.°—Santiago Aldea (R).
3.°—José Pérez (R).
4.°—Oscar San Martín (P).

800 metros planos

1.°—Gustavo Rojas (R).
2.°—Oscar San Martín (P).
3.°—Valdebenito (P).
4.°—Haroldo Gallardo (P).

Lanzamiento disco

1.°—Luis Cornejo (P).
2.°—Santiago Aldea (R).
3.°—Juan Chamorro (R).
4.°—José Belmar (P).

Salto largo

1.°—Fernando Izquierdo (R).
2.°—Juan E. Mann (P).
3.°—Santiago Aldea (R).
4.°—Oscar Fernández (P).

3,000 metros planos

1.°—Gustavo Rojas (R).
2.°—Luis Cancy (P).
3.°—Germán Novas (R).
4.°—Aburto (R).

Posta de 4 × 400

1.°—Equipo A del Rangers.
2.°—Equipo A del Plaza.
3.°—Equipo B del Plaza.
4.°—Equipo B del Rangers.

Comentarios

Como podrán apreciar nuestros lectores, el torneo fué interesantísimo, disputándose cada una de las pruebas en tenaz lucha, dando lugar a emocionantes llegadas, donde los contendores se disputaban palmo a palmo el terreno.

El escaso margen de un punto que favoreció al Rangers, se debió a varios factores: ausencia de algunos buenos elementos del Plaza, errores cometidos por otros, pero que en todo caso se le demostró al Rangers, como así ellos lo reconocieron que el Plaza con toda su gente joven que tiene es un club que promete mucho y que para próximas contiendan dará mucho que hacer a cualquier contendor.

Por lo tanto, nuestros atletas no deben descuidar sus entrenamientos, y por el contrario deben alentarse y dedicarse con mayor entusiasmo a las pruebas de su especialidad, dada la alta calidad de sus competencias.

La directiva del M. Plaza nos encarga dar sus agradecimientos al señor Desiderio Debrot, por su gran cooperación prestada como anunciador oficial del torneo.

Participación del elemento femenino

Nuevamente llamó poderosamente la atención la destacada actuación que les cupo al elemento femenino en las pruebas que desarrollaron, corriendo 80 metros planos y posta de 4 × 50, triunfando las jóvenes del Rangers, no sin presentarles seria resistencia las noveles participantes del Manuel Plaza.

Por el M. Plaza actuaron las siguientes señoritas: Paulina Balboa, Inés Palacios, Esmeralda Hermosilla e Isilda Cuevas.

Como puede verse, han quedado sin formar parte de este directorio los siguientes clubs: Deportivo Luis A. Acevedo, Arturo Cousiño F. C., Carlos Cousiño F. C., Deportivo Nacional, Manuel Bulnes y Unión Deportivo.

CURANILAHUE

Jira a Lota efectuó Deportivo Empleados de Curanilahue

Encuentro de fútbol sostuvo con el Depvo. Alistadores.

El domingo 30 de Abril se trasladó al vecino pueblo de Lota, el Club Deportivo Empleados del Establecimiento de Curanilahue, invitado por su congenere de Lota, el Deportivo "Alistadores".

Esta jira tenía por objeto disputar once medallas que el entusiasta presidente del "Luis Acevedo" señor Filadelfo Chávez, tuvo a bien donar para este encuentro.

La delegación de Curanilahue fué esperada en la Estación por el entusiasta presidente del Dep. Alistadores de Lota, señor Rafael Gómez y directorio, trasladándose de inmediato al local del "Luis Acevedo", donde fueron gentilmente atendidos por dirigentes y socios.

Después fueron invitados al Estadio, donde se llevó a efecto la competencia de fútbol, en que después de porfiada lucha se dió por terminado el lance, no habiendo vencedores ni vencidos.

A continuación la delegación de Curanilahue fué invitada a un almuerzo, departiéndose en una franca camaradería, formulándose votos por la felicidad de ambas instituciones.

El directorio y socios en general del Dep. Empleados, dan sus más expresivos agradecimientos al señor presidente, directorio y socios del Dep. "Alistadores", por las finas atenciones de que fueron objeto.

Al mismo tiempo, hacen extensivos estos agradecimientos al señor presidente del "Luis Acevedo" por su generoso rango de donación de las medallas, culminando este gesto netamente deportivo con la donación que hizo el Dep. "Alistadores" al hacer entrega de las medallas a sus caballerosos rivales de Curanilahue.

Don Juan de Dios Torres, reelegido presidente de la Asociación de Fútbol

Por un nuevo período ha sido reelegido como Presidente de la Asociación de Fútbol local, el distinguido y dinámico dirigente, don Juan de Dios Torres Muñoz.

Juanito Torres, que nuevamente ha sido reelegido como Presidente de la Asociación de Fútbol de Lota.

Para nuestra afición es demasiado conocida la personalidad deportiva del Presidente de la dirigente máxima del fútbol local, y es por eso que su reelección ha sido recibida con vivas muestras de complacencia en los distintos sectores, porque se sabe bien lo que vale Juanito Torres como deportista, sabe de su dinamismo, de su amor propio y de los desvelos que ha gastado por el resurgimiento del fútbol local.

Estamos seguros que el Presidente de la Asociación de Fútbol desarrollará una buena labor timoneando los destinos de nuestro fútbol, porque lo sabemos recto, trabajador y, más que todo, con inmensos deseos de colocar a nuestro fútbol en el sitial honroso a que tiene derecho por sus tradiciones y por su gran número de cultores.

Su reelección levantó polvareda en ciertos sectores. Son cuestiones propias de estas tareas directrices, pues no se puede dar en el gusto a todo el mundo, pero el hombre no se arredra ante esto, pues es bien intencionado y desea solamente mejores días para su deporte predilecto.

Seria obra de alto deportismo que nuestros dirigentes, sobre todo los que dirigen a los clubs afiliados le prestaran todo el apoyo que necesita y que merece. El deporte no reconoce fronteras, ni colores políticos ni religiosos ni de círculo. El deporte es uno solo. Cooperando a la dirigente máxima, cooperamos al prestigio deportivo de todo un pueblo. Es la hora de olvidar todo y todo el mundo a trabajar. Así lo espera y lo exige la afición.

La Asociación de Arbitros ha reelegido a su presidente, don Luis 2o. Muñoz Solar

El dirigente múltiple y más activo de la localidad, don Luis 2.° Muñoz, no se cansa nunca, y así ha sido como nuevamente ha aceptado la presidencia de la Asociación de Arbitros, la dirigente que se encarga de proporcionar los jueces que dirigen nuestros encuentros de fútbol.

Hacia tiempo que la Asociacion de Arbitros llevaba una vida vegetativa, mas bien dicho no demostraba señales de vida, pero los arbitros, han renovado su directorio y piensan desarrollar una vasta labor, sobre todo en lo que se refiere a la preparacion de los jueces, porque, en verdad, bastante carecemos de estos elementos en nuestro fútbol.

Sabido es que la tarea del árbitro es una de las más ingratas y la que está más expuesta a las críticas apasionadas, sobre todo de aquellas críticas malévolas, muchas veces de parte de los mismos dirigentes y jugadores, porque las del publico fanatico no deben tomarse muy en cuenta.

Sabemos que el nuevo presidente pedirá la cooperación a la Asociación de Fútbol y a los clubs afiliados para el mejor desempeño de su difícil misión, como así mismo iniciará algunos cursos para árbitros, para lo que cuenta con el valioso concurso de algunos elementos que saben mucho de este difícil arte de dirigir un encuentro de fútbol.

Don Luis 2. Muñoz, reelegido como Presidente de la Asociación de Arbitros de Lota.

Así lo esperamos y así lo espera también la afición, porque esto de los buenos árbitros es cosa importante, pues un encuentro bien dirigido es bien jugado. El buen juez hace el buen juego. Eso no hay ni para que discutirlo.

Felicitamos al viejo dirigente que nuevamente se sacrifica por el deporte y le ofrecemos nuestro modesto concurso, franco y desinteresado.

ANOTESE COMO IMPONENTE DEL AHORRO OBRERO. Cuotas a descontarse en Junio. Un funcionario de la CAJA NACIONAL DE AHORROS ATIENDE A LA SALIDA DE LOS TURNOS.

Don Víctor Chamorro Chandía, nuevo presidente del "Carlos Cousiño" F. C.

Vientos de renovación parece que soplan en las filas de la vieja institución rojo rayada.

Al renovarse su directorio en una reunión general con la asistencia de numerosos de sus asociados, especialmente de los de la "guardia vieja", ha sido elegido para dirigir los destinos de la institución, el distinguido deportista, don Víctor Chamorro Chandía.

El nuevo presidente del Carlos es uno de los más antiguos de nuestros dirigentes deportivos. El hombre sabe mucho en esto de tareas directrices. Tiene un pasado brillante en los deportes locales, y ha sido durante toda su vida deportiva uno de los más recios puntales de su querida institución.

Tuvo la gentileza el señor Chamorro de pasar a saludarnos y en pocas palabras nos esbozó el programa que piensa desarrollar por el adelanto de su club. Llega con un gran espíritu de trabajo y dispuesto al sacrificio. Lo acompaña un directorio compuesto por deportistas trabajadores y dispuestos también a coadyuvar a su nuevo presidente, lo que redundará, por cierto, en beneficio de los colores rojo rayados, que tienen un pasado glorioso que venerar y que mantener.

Don Víctor Chamorro uno de lo santiguos dirigentes deportivos, es ahora el nuevo Presidente del "Carlos Cousiño".

Desde luego le ofrecemos toda nuestra colaboración y le deseamos felicidades y que su tarea le sea liviana y fructífera para bien de su club y de los deportes lotinos.

Academia de Corte y Confección "El León"

SALON DE MODAS

SABINA VEGA BUSTOS

Aníbal Pinto No. 146 - LOTA

Recibe toda clase de confecciones. — Especialidad en Trajes Sastre, Batas, Abrigos; Confecciones para Niñitas.

Absoluta seriedad y puntualidad en los trabajos, empleándose materiales de primera calidad.

Precios fuera de toda competencia.

Avisa a las modistas de la localidad que ha recibido toda clase de adornos para trajes.

Nota.—Se dan clases de Corte y Confección con facilidades de pago.

AVISO

A los Padres y Madres de Familia

Se les recomienda que cooperen a la educación de sus hijos, ordenándoles que cuiden el aseo de su persona y de las habitaciones, así como el exterior de las casas de la Población.

No deben rayar las murallas, ni mancharlas con tiza o pintura o lápiz.

No deben cortar ramas de los árboles, ni destruír las plantas y flores, que existen para el agrado de todos los habitantes.

No deben tirar piedras a los autos y trenes, por ser éste un acto criminal.

Hacer tales cosas revela mala educación y perjudica el porvenir del que aspira a progresar en la vida.

TEATRO DE LA COMPAÑIA

Programación para el mes de Junio

Jueves 1.º—"ME DESPIERTO GRITANDO". Gran estreno Fox por Betty Grable y Victor Mature.— Platea $ 4.— Galería $ 1.40.

Viernes 2.—"ASI VIVO YO". Superestreno Fox por Don Ameche y Lynn Bary.— Platea $ 4.— Galería $ 1.40.

Sábado 3.—"FORTALEZA VOLANTE". Estreno Warner Bross por Richard Greene y 6.ª función de "EL CABALLERO FANTASMA".— Platea $ 3.— Galería $ 1.40.

Domingo 4.—"NOCHE DE RECIEN CASADOS". Gran éxito del cine mejicano, por Carlos Orellana, Clavela Blanch y Emilio Tuero.— Platea $ 4.— Galería $ 1.40.

Lunes 5.—"NOCHE DE RECIEN CASADOS". Reestreno de esta gran película.— Platea $ 4.— Galería $ 1.40.

Martes 6.—"LA BOLA DE FUEGO". Gran reestreno RKO. por Gary Cooper.— Platea $ 4.— Galería $ 1.40.

Miércoles 7.—"HEROES DE LAS PRADERAS" y "LOS JUSTICIEROS". Función doble.— Platea $ 3.— Galería 1.40.

Jueves 8.—"NO TE PUEDO OLVIDAR". Estreno RKO. por Joan Leslie y Fred Astaire.— Platea $ 4.— Galería $ 1.40.

Viernes 9.—"TU ERES LA PAZ". Super estreno argentino por Alicia Barrie.— Platea $ 4.— Galería $ 1.40.

Sábado 10.—"ESPOSA DE CONVENIENCIA". Por Diana Barrymore y fin de la serial "EL CABALLERO FANTASMA".— Platea $ 3.— Galería $ 1.40.

Domingo 11.—"LOCURAS DEL TANGO". Superproducción argentina por Tito Lusiardo e Hilda Sour.— Platea $ 4.— Galería $ 1.40.

Lunes 12.—"LOCURAS DEL TANGO". Reestreno argentino.— Platea $ 4.— Galería $ 1.40.

Martes 13.—"ANSIAS DE RIQUEZAS". Estreno Fox por Gene Thierney y Henry Fonda.— Platea $ 4.— Galería $ 1.40.

Miércoles 14.—"MADRE ANTE TODO". Emocionante producción e "HITLER Y EL DIABLO".— Platea $ 3.— Galería $ 1.40.

Jueves 15.—"LOS DE ABAJO". Estreno mejicano por Pedro Armendariz, Elisa Cristi y Eduardo Arozamena.— Platea $ 4.— Galería $ 1.40.

Viernes 16.—"LAS NOVIAS DE LA MARINA". Gran estreno Warner por An Sheridan y Jack O'Akie.— Platea $ 4.— Galería $ 1.40.

Sábado 17.—"FUGA DE HONG KONG". Gran estreno por Don Terry y la nueva serial "AVENTURAS DE JACK EL PILOTO", 1.ª función.— Platea $ 3.— Galería $ 1.40.

Domingo 18.—"CABALLERIA DEL IMPERIO". Super estreno mejicano por Pedro Vargas y Julián Soler.— Platea $ 4.— Galería $ 1.40.

Lunes 19.—"CABALLERIA DEL IMPERIO". Reestreno mejicano por Pedro Vargas.— Platea $ 4.— Galería $ 1.40.

Martes 20.—"MIGUEL STROGOFF" o "EL CORREO DEL ZAR". Reestreno por A. Tamiroff.— Platea $ 4.— Galería $ 1.40.

Miércoles 21.—"EL FIN DE UN MALVADO". Por Roy Roger y la serial "ROBINSON CRUSOE", primera función.— Platea $ 3.— Galería $ 1.40.

Jueves 22.—"LA GUERRA LA GANO YO". Colosal suceso cómico argentino por Pepe Arias, Virginia Luque y Gogo Andreu.— Platea $ 4.— Galería $ 1.40.

Viernes 23.—"LA GUERRA LA GANO YO". Reestreno de este colosal suceso cómico argentino.— Platea $ 4.— Galería $ 1.40.

Sábado 24.—"CAMINO DE REBELDIA". Por John Mc. Brown y "AVENTURAS DE JACK EL PILOTO", segunda función.— Platea $ 3.—

Domingo 25.—"SORPRESAS DEL DIVORCIO". Hermosa producción argentina por Pepita Serrador e Hilda Sour.— Platea $ 4.— Galería $ 1.40.

Lunes 26.—"SORPRESAS DEL DIVORCIO". Reestreno argentino. — Platea $ 4.— Galería $ 1.40.

Martes 27.—"HIJOS DEL MAR". Estreno Warner por Valerie Hobson.— Platea $ 4.— Galería $ 1.40.

Miércoles 28.—"LA PATRULLA DEL YUCON". Por Allan Lane y la serial "ROBINSON CRUSOE", segunda función.— Platea $ 3.— Galería $ 1.40.

Jueves 29.—"LA ISLA DE LA PASION". Super estreno mejicano cómico por Chaflán, David Silva.— Platea $ 4.— Galería $ 1.40.

Viernes 30.—"LA ISLA DE LA PASION". Reestreno mejicano por Chaflán.— Platea $ 4.— Galería $ 1.40.

Agradecimientos

Doña Matilde Ortiz vda. de Cancino nos solicita dar sus más sinceros agradecimientos a todas las personas que se sirvieron acompañar en los funerales de su inolvidable esposo odn Heriberto Cancino Garrido (q. e. p. d.) y especialmente a las siguientes instituciones, cuyos directorios estuvieron en todo momento atentos ante tan irreparable desgracia.

Se agradece a: Sociedad Artesanos y Obreros, Soc. Mutualista Electricistas Pique Grande, Sindicato Metalúrgico, Taller General de Reparaciones Electricas, Cuerpo de Bomberos Matías Cousiño, Dep. Manuel Rodriguez, Unión Deportivo, Dep. Carlos Cousiño, Dep. Arturo Cousiño.

Don Aguedo Santibáñez Santibáñez, Sargento 2.º de Carabineros de la 8.ª Comisaría de Lota, hace llegar sus más expresivos agradecimientos a los doctores señores Espinoza, Ruiz y Diaz y demás personal del Hospital, por las atenciones prestadas a su hijito Oscar Santibáñez Saavedra, a raiz de su enfermedad con resultados por demás satisfactorios.

Don Celestino Salvo y familia dan sus más sinceros agradecimientos a todas las personas que se sirvieron acompañar en los funerales de su querido hijo don Rolando Raúl Salvo Vega (q. e. p. d.) y en especial a la Soc. de Maquinistas y Fogoneros y al Club Deportivo "Unión Plazuela".

José Gerardo Fonseca Torres que trabaja en la Sección Maestranza, da sus más expresivos agradecimientos a los doctores señores Oscar Espinoza, Alfonso Ruiz y dentista señor Julio Rivas, por la intervención quirúrgica a que fué sometido, con resultados por demás satisfactorios.

Al mismo tiempo hace extensivos estos agradecimientos al personal del Hospital, por su esmerada atención durante el tiempo que permaneció enfermo.

Los peligros de ser soltero

de LILLIAM G. GEN

La proporción de la mortalidad es de 1,218 por cada 100,000 habitantes en los solteros y de 850, en los casados.

Por cada hombre casado que ingresa al manicomio hay tres solteros.

TODOS hemos conocido al soltero que establece alegremente la lista de las ventajas de su libertad, se vanagloria de que sus gastos son reducidos, de que puede vivir a su antojo, sin que nadie lo moleste, sin preocuparse por nadie. El hombre casado le inspira profunda lástima y declara que ninguna mujer le pondrá el yugo del matrimonio mientras esté en sus cabales.

A este afortunado mortal, le presentaremos una serie de hechos escuetos, sacados de estadísticas:

La proporción de la mortalidad es de 1,218 por cada 100,000 habitantes, en los solteros y de 856, en los casados.

Por cada hombre casado que ingrese al manicomio, hay tres solteros.

La proporción de los accidentes mortales, de los suicidios, de los homicidios y del alcoholismo es mucho mayor entre ellos que entre los casados.

Si se examinan estos números, se verá que los solteros tienen que pagar un alto precio a cambio de su libertad, si es que hay tal libertad.

Examinemos la vida feliz de que tanto se aprecia el soltero. En realidad ¿puede ir donde se le antoje sin que nadie lo moleste? Un estudio superficial muestra que ocurre precisamente lo contrario. Diríase que todos se sienten con derecho a imponer su voluntad a un soltero. Le invitan para que llene un vacío en una comida; para que juegue al bridge con personas aburridas; para que escolte a la prima de su amigo íntimo, señorita casi siempre gorda y tonta. Debe defenderse continuamente contra mujeres interesadas y muchachas en busca de maridos, que podrán conquistarlo en un momento de debilidad.

¿Para qué le sirve la libertad? Para lanzarse despreocupadamente en peligrosas aventuras que perjudican su salud y su cartera. Maneja su automóvil con excesiva velocidad. Bebe y come demasiado, se desvela con exagerada frecuencia. Si tiene un resfrío, nadie se ocupa de él y no sabe cuidarse a si mismo. Llama al médico cuando su mal se ha agravado en forma alarmante— y a menudo demasiado tarde.

Su incapacidad verdaderamente lamentable para cuidar de si es otro de los motivos por los cuales sufre tantos accidentes. Maneja después de haber bebido muchas copas; no toma las debidas precauciones al subir a una escalera, etc. Se jacta del talento con que se ha sabido escapar del matrimonio, pero no tiene suficiente criterio para poner cadenas a su automóvil, cuando la carretera está cubierta de escarcha.

Al correr los años, le abandonan sus amigos, como hojas otoñales. Sus tendencias neuróticas, si las tiene, se acentúan, y la gente empieza a considerarlo como un hombre raro. Las amas de casa dejan de invitarlo. Se vuelve cada vez más solitario, y llega el día en que a nadie puede contar sus penas. Se siente perdido en el mundo en que no existe un ser humano para consolarlo de sus sinsabores. Llega a preocuparse tanto por su propia persona que corre el riesgo de perder su equilibrio mental.

No cabe duda que el matrimonio es el mejor antídoto contra la enfermedad, el suicidio y la soledad. Tal vez resulte algo costoso; pero sus ventajas superan con mucho sus inconvenientes. El hombre viudo y el divorciado, privados del baluarte del hogar o de la familia, entran a formar parte de la misma categoría que el soltero. Sufrente las mismas afecciones físicas y mentales, y las estadísticas demuestran que aumenta entre ellos la proporción de la mortalidad.

Así pues, a pesar de que, como lo pretenden los cínicos, el matrimonio es una fuente de dificultades, el soltero inteligente irá en busca de esas dificultades, sin perder tiempo.

El arte de conversar

Hay una breve máxima que casi todos debieran tener grabada en su memoria, y es la siguiente: "piensa antes de hablar".

Muchas personas pecan de descorteses por ser impulsivas en su manera de conversar. Se hacen antipáticas porque se diría que hablan sin reflexionar en lo que dicen. Y luego piensan, como arrepentidas, en aquello que han dicho, cuando no existe ya forma de enmendarlo, cuando han incurrido en falta.

Pensando lo que ha de decirse no se emiten juicios ni opiniones capaces de originar rozamientos, de herir susceptibilidades. Las palabras hirientes, ofensivas, se pronuncian en la generalidad de los casos durante un estado de ánimo en que se ha perdido el control de los nervios y no se razona con claridad, en que se obedecen y siguen únicamente los impulsos. En esos instantes es fácil pecar de descorteses.

El buen conversador sabe escoger el tema que a todos interesa, que a todos halaga, y se hace escuchar con gusto, adquiriendo justa popularidad y simpatía, ensanchando siempre el círculo de sus relaciones.

Pero es condición indispensable que el buen conversador, aparte de la amenidad de su charla, posea tacto, cualidad que hace que no hiera, no irrite ni desconcierte. Sólo las personas que carecen de tacto no se preocupan de los demás; por eso molestan y hasta agravian. No tienen ni el más remoto propósito de ofender, pero su olvido de si mismos y de los circunstantes los extravía.

El colmo de la descortesía es interrumpir a quien está hablando. Sólo quien carezca de roce social puede cortar un relato para manifestar que ya lo sabe o para hacer la advertencia de que conoce el episodio por haberlo presenciado, etc. De bien educados es aguardar hasta el final.

No demostrar interés por la conversación es también grave falta y bastante común. Suponiendo que el tema no nos interesa, un deber elemental de gentes bien educadas nos impone escucharlo simulando verdadera atención. Hay que pensar en que muchas veces tampoco puede interesarle a nuestro interlocutor aquello que le decimos. Por eso se afirma que lo más difícil en una conversación no es hablar, sino saber escuchar.

Hacer bromas y objeto de alusiones irónicas a una persona con la cual se tiene poca confianza no es de buen gusto y menos en rueda de conocidos. Quien sirva de blanco de los chistes puede ofenderse

Como seleccionar amigos

Una de las cosas mas importantes de la vida es rodearse de amigos. Lo difícil es obtenerlos buenos. Detalla el autor de esta colaboración sus opiniones sobre las condiciones imprescindibles para reconocer a quién puede ser candidato a "Buen amigo".

No hay que ser demasiado inteligente para comprender, la enorme importancia que tienen en la vida de un hombre, las amistades de que logre rodearse en sus negocios, en sus diversiones, y hasta en sus menores acciones de la vida cotidiana.

Hay un viejo refrán que dice: "Es bueno tener un amigo aunque sea en el Infierno" lo acepto pero cambiando la palabra amigo por otra más general y menos comprometedora: conocido en lugar de amigo.

Hay la costumbre al hablar, de confundir las palabras amigo y conocido. La diferencia, sin embargo es muy grande. Confundirlas es confundir un mosquito con un cóndor.

Amigo solamente se le puede llamar a aquella persona que tiene una gran afinidad de ideas, educación y costumbres en las nuestras, de lo contrario es difícil que esa amistad prospere y francamente, no servirá si no durase años para ser buenos. Mientras más años, mejor todavía.

Conocidos, son todos aquellos a quienes nos presentan en la vida diaria, con unos nos vinculamos más, con otros menos pero, a la larga van quedando sólo los candidatos a amigos.

Sin embargo hay síntomas que nos permiten, con una poca de observación localizarlos más o menos pronto.

La manera de dar la mano es, entre todos los síntomas, uno de los más denunciadores. Aquellos que dan una mano lánguida y floja, o la punta de los dedos, no son muy de confianza. En cambio hay "media" de amigo en quien da la mano estrechándola y casi apretada y se mantiene unida a la nuestra mientras se rezan las frases corrientes del saludo.

Es también muy importante la mirada de nuestro analizado. Si no mira de frente cuando habla, cuidado. El hombre falso teme mirar a los ojos y habla con la cabeza baja o la vista detenida en cualquier parte.

Su manera de pensar nos puede servir de base para conocer sus instintos. Su manera de hablar de "sus" amigos nos sirven como espejo para ver como hablará de nosotros cuando no estamos a su lado.

Observemos — y esto es muy importante — su discreción en asuntos que otros le hayan confiado. Si no sabe ser discreto con las cosas de los demás ¿qué garantías tenemos de que lo será con lo que les confiemos en secreto?

Recién cuando hayamos efectuado estos estudios sobre un "conocido" podemos ponerlo en la categoría de "candidato a amigo".

RIASE UN POCO

CINCO PESOS

Con mucha timidez, el amigo me preguntó una tarde:

—¿Tendría usted la amabilidad de prestarme cinco pesos?

Yo se los presté y él, entre sonrisas, se marchó muy agradecido. A los tres días vino a devolvérmelos, con algunas palabras de gratitud. Pero al fin de semana, ya con menos timidez, me los volvió a pedir. Y después de algún tiempo, los cinco pesos volvieron a mi bolsillo por segunda vez.

Y desde hace algunos meses, este es el juego constante de los cinco pesos. Claro que en mi poder pasan mucho menos tiempo que en poder del amigo. Pero, al fin, vuelven. Y yo les tengo un bolsillo reservado, para que no se me revuelvan con mi dinero, y no gastarlos, pues cuando esos cinco pesos se encuentran en mi poder, me parece que soy yo el que los debo.

Ahora el amigo llega con una gran confianza y sólo me pregunta:

—¿Tienes ahí los cinco pesos?

Ya no son cinco, sino que son "los cinco pesos". Y yo he perdido toda autoridad sobre ellos. En cambio, el amigo los trata con gran familiaridad. Cuando me los devuelve, parece que es él quien me los facilita.

Veo que no te quejas de los callos. Ahora... y a mí que no me dejan vivir del dolor...

—Lo que es a mí, se me acaban todos...

—¿Y qué haciste para librarte de ellos?

—Lavarme los pies todas las noches...

—Eso sí que es sacrificarse.

AHÍ ESTÁ LA DUDA

¿Crees, amor mío, que tendrás bastante con los tres mil pesos que gano, cuando nos casemos?

—Para mí, sí; ¿pero qué vas a hacer tú?

AL QUE NO HA PAGADO

El mozo.—Oiga, patrón, ese caballero del terno negro, quiere que eche a andar el ventilador, y el otro quiere que cierre la ventana. ¿Qué hago?

El patrón.—En un restaurante siempre hay que hacerle caso al que no ha pagado todavía.

¡QUÉ TONTO!

—¡Qué idiota es la Mercedes! Ayer le conté un secreto con la condición de que no se lo contase a nadie... !

—¿Y qué pasó?

—Parece que la muy gazapira no se lo ha contado a nadie todavía! y con seguridad quedará más resentido con aquél que menos relación tiene, ya que se ha tomado una confianza a que no estaba autorizado.

"Si queremos tener amigos y conservarlos — escribía Lillian Eichler — no digamos de una persona en su ausencia cosas que no nos atreveríamos a decirle a ella misma". Y es natural, porque quienes escuchan comentarios desfavorables con respecto a un ausente, se colocan en su lugar, formándose un juicio poco beneficioso para quien habla con ligereza. Cuando de otra persona no se pueden decir cosas agradables, la prudencia indica que lo mejor es callar.

Las conversaciones y los puntos de vista opuestos no deben derivar hacia la discusión que obceca y nubla el pensamiento. Las contradicciones cuando son obstinadas llegan a ser groserías.

Elisa H. de Sierra.

SERVICIO METEOROLÓGICO DE LOTA ALTO

Observaciones registradas hasta el 29 de Mayo de 1944 y su comparación con el año anterior en igual lapso de tiempo.

TERMOMETRIA

Temperatura	A la sombra		Cielo descubierto
	1943	1944	1944
Maxima del año	27°	27°	37°
Mínima del año	3°	6°	1°

HIGROMETRIA

Humedad del aire	1943	1944
Máxima del año	90	79
Mínima del año	27	32

BAROMETRIA

Presión atmosférica	1943	1944
Máxima del año	777	774
Mínima del año	775	760

PLUVIOMETRIA

Milímetros de agua caida	1943	1944
Total hasta la fecha	245,1	216,1
Total en el año	622,7	—

AGUA CAIDA EN 1943 Y EN LO QUE VA CORRIDO DEL PRESENTE AÑO

Meses del año	1943		1944	
Enero	—	milímetros	12,7	milímetros
Febrero	2,1	„	7,1	„
Marzo	41,2	„	1,6	„
Abril	22,9	„	43,0	„
Mayo	178,9	„	151,7	„
Junio	64,0	„		„
Julio	92,6	„		„
Agosto	59,0	„		„
Septiembre	123,9	„		„
Octubre	12,8	„		„
Noviembre	6,9	„		„
Diciembre		„		„
TOTAL	622,7	„	216.1	„

Mareas en el puerto de Lota, correspondientes al mes de Junio de 1944

Fecha	Alta marea		Baja marea	
1	6h. 23m.	18h. 06m.	23h. 57m.	12h. 19m.
2	7 02	18 56	0 37	13 10
3	7 39	19 40	1 13	13 56
4	8 14	20 22	1 48	14 40
5	8 48	21 03	2 22	15 20
6	9 23	21 45	2 55	16 01
7	10 01	22 30	3 30	16 45
8	10 42	23 15	4 07	17 30
9	11 20	23 24	4 48	18 17
10	12 06	0 11	5 33	19 09
11	13 01	1 06	6 26	20 04
12	14 03	2 04	7 28	21 03
13	15 11	3 09	8 42	22 03
14	16 21	4 18	10 06	23 01
15	17 26	5 27	11 20	23 27
16	18 24	6 31	11 55	0 39
17	19 16	7 27	12 45	1 41
18	20 04	8 21	13 31	2 36
19	20 49	9 10	14 15	3 27
20	21 31	9 56	14 57	4 14
21	22 12	10 39	15 37	4 58
22	22 60	11 20	16 16	5 40
23	23 23	11 28	16 55	6 21
24	0 04	12 07	17 34	7 02
25	0 49	12 46	18 12	7 44
26	1 36	13 28	18 57	8 27
27	2 28	14 12	19 49	9 12
28	3 28	15 04	20 54	10 01
29	4 28	16 02	22 11	10 48
30	5 24	17 06	23 20	11 27

¿DE QUÉ MURIÓ?

—¿De qué murió su marido?

—De la "goza", vecina. ¿Y el suyo, de qué murió?

—El mío murió de trago, fíjese!

EN EL RESTAURANTE

—¡Mozo!—Este pollo no tiene más que el cuero y los huesos...!

—Banaiga, el caballero...

¿Quiere que se lo sirva con plumas y todo?

BUEN AUGURIO

El papá.—¿Qué será nuestro hijo cuando haya terminado sus estudios?

La mamá.—Octogenario, probablemente...

Litografía Concepción, S. A.

La Opinión

PUBLICACION DE LA COMPAÑIA CARBONIFERA E INDUSTRIAL DE LOTA

INFORMACIONES Y FOTOGRAFIAS DE LOTA, CORONEL Y CURANILAHUE

Año XIX — Edición de 8 páginas — Lota Alto, Julio de 1944. — PRECIO: 20 centavos — Núm. 383

NOTAS DE ACTUALIDAD

La Escuela y la familia

A pedido de numerosos maestros y maestras, hacemos hoy un llamado a las familias de los escolares para que se preocupen activamente de cooperar a la obra del profesorado.

Suele oirse con frecuencia reflexiones como esta: la educación que se da en la escuela, la pierde el niño en su casa.

Puedo afirmarse que, por regla general, los padres hacen todo lo posible por influir en el buen aprovechamiento de sus hijos, pues, ven en la instrucción la base más firme del bienestar del hogar; pero, suelen, a veces, incurrir en errores que entorpecen la acción del profesorado.

En primer término, será necesario corregir la natural tendencia a dar por cierto todo lo que el niño dice respecto de lo que ocurre en la escuela. Es recomendable seguir mejor la costumbre de conversar directamente con el respectivo Director o Directora, cada vez que el niño da una información alarmante.

En seguida, será necesario procurar que el niño asista con la mayor puntualidad posible a sus clases. En nuestro ambiente obrero, se suele ocupar a los escolares en quehaceres domésticos con perjuicio de la asistencia escolar. Talvez habrá casos en que aquello no puede evitarse, pero, no se justifica que el alumno falte o llegue atrasado por encargarle diligencias que bien pudo hacer otro miembro de la familia.

Los buenos modales y el vocabulario correcto y prudente se aprenden tanto en la escuela como en el hogar, de modo que si la lección no es igual o semejante en ambas partes, el niño aprende muy poco o nada. Nadie se lamente de que su hijo haya resultado grosero en palabras y hechos si no cooperó con su ejemplo a las enseñanzas dadas en el colegio.

Sería fatigoso y quizá molesto seguir enumerando los variados aspectos de la ayuda que las familias deben prestar al profesorado para obtener una educación integral. Por ahora, basta con lo anterior para que se obtengan felices resultados, si se practican las insinuaciones anotadas.

X.

Vista panorámica del sector de la población de Lota Alto.

Combate de La Concepción

10 de Julio de 1882

En los primeros días de Julio de 1882, la cuarta compañía del Regimiento "Chacabuco" estaba acantonada en la aldea de Concepción y se componía de 76 individuos de tropa y tres oficiales al mando del capitán don Ignacio Carrera Pinto.

El abandono de esta guarnición era absoluto, la guarnición más cercana estaba a cuatro leguas de distancia y no tenían ni caballería ni telégrafo como comunicarse.

A los 66 individuos que formaban la guarnición hay que agregar 7 soldados y un oficial convalescientes de tifoidea y tres mujeres chilenas que seguían a sus esposos.

A las dos y media de la tarde del 9 de Julio de 1882 se presentaban en las alturas que rodean la población tropas enemigas al mando del coronel peruano Juan Gasta que hacían fuego sobre la plaza. En ese mismo momento aparecían por las diversas entradas de la plaza enormes masas de indígenas armados de lanzas al mando del comandante Ambrosio Salazar.

No era peligrosa la empresa que los peruanos acometían, contaban con cinco soldados de línea y 30 indígenas, por cada soldado chileno; pero el número nada puede contra el legendario valor de los hijos de este suelo.

El combate empezó con gran impetuosidad, y, al anochecer, los chilenos acosados por fuerzas abrumadoras se replegaron a su cuartel, un tosco edificio techado de paja, y ahí combatieron toda la noche, rechazando muchas veces las masas de indios y gente armada que se avalanzaban sobre las puertas y ventanas, sin desmayar un momento, a pesar de la sed, el sueño y el cansancio.

El ataque duró toda la noche y al amanecer eran pocos los sobrevivientes.

Las municiones se habían concluído, los valientes que habían peleado ya como heroes durante 19 horas, tuvieron que resistir al arma blanca y rechazar sólo con la punta de las bayonetas a los asaltantes que, ensoberbecidos, cargaban con furia a tomar el cuartel.

Cansados los peruanos con tanta tenaz resistencia y convencidos de que el temple de los hombres que encerraba el cuartel era de aquellos que no proporcionaban un fácil triunfo, resolvieron incendiar el edificio y, desde el campanario de la iglesia, arrojaron petróleo y fácilmente ardió el techo de paja que lo cubría. Abrieron también forados en los muros que rodeaban el cuartel y así lograron penetrar al recinto donde se encontraban los que con tanto brillo y lucimiento hicieron la defensa de la plaza de la Concepción y de su pabellón querido. La defensa fué ahora terrible, los pocos sobrevivientes hicieron el esfuerzo último frente a frente a la muerte; su única aspiración era morir por la patria ausente.

Los peruanos quisieron salvar la vida a ese puñado de valientes, le ofrecieron rendición; pero el subteniente Luis Cruz, les contestó: "Los chilenos no se rinden jamás", al mismo tiempo que preguntaba a sus soldados "no es verdad, muchachos" y, calando sus bayonetas, se arrojaron sobre las masas enemigas con su oficialidad a la cabeza.

Veinte horas necesitaron 300 soldados de línea y 1.500 indígenas para concluir con la vida de 78 chilenos entre ellos tres mujeres y un niño recién nacido en medio del fragor de los combates.

La memoria de don Ignacio Carrera Pinto y sus bravos oficiales Julio Montt, Arturo Pérez Canto y Luis Cruz sacrificados con sus soldados en el puesto del deber y del honor, es algo que los chilenos debemos recordar siempre con profundo respeto y debe servir también como un alto ejemplo de abnegación y generosidad de la vida en aras de la patria idolatrada.

SEGURIDAD ANTE TODO

Si Ud. tiene que disparar varios tiros en carbón, examine gas con su lámpara antes de cada uno de los disparos. No basta examinar antes del primer disparo; tiene que examinar antes de cada uno de ellos.

La razón para proceder así es la siguiente: el primer tiro puede descubrir una vena de gas y formar una mezcla explosiva que estallará con el segundo tiro, quemándole a Ud. y sus compañeros.

VIDA SOCIAL

Personal del Departamento de Contabilidad asistente a la manifestación ofrecida al señor Hernán Fuentealba Rojas por su alejamiento de la localidad.

MANIFESTACION

El Sábado 3 de Junio el personal del Departamento de Contabilidad ofreció una manifestación de despedida al señor Hernán Fuentealba Rojas con motivo de su alejamiento de la localidad. Ofreció la manifestación el señor Armando Fuentes T., agradeciendo el festejado.

Asistieron las siguientes personas:

Señores: Hernán Fuentealba R., Santiago Cook S., Carlos Jacobsen D., Armando Fuentes T., Juan B. Navarro H., René Ruiz B., Marcelino Clark C., Osvaldo Alarcón Y., Manuel Mardones P., Enrique Herreros R., Alfredo Molina G., Juan A. Faúndez V., Jorge Grez G., Arturo Contreras R., Guillermo Faúndez C., Lizandro Benavente V., Oscar A. Díaz W., Higinio Díaz G., Pedro Ponce C. y Milton A. Badilla D.

Excusaron su inasistencia los señores: James D. Metcalfe, Ramón Herrera de la V., René Lalanne C., Rolando Muñoz O. y Juan Bull S.

COCKTAIL-ONOMASTICO

El Sábado 24 de Junio con motivo de su onomástico, la Superintendencia, Comandancia y Oficialidad de las tres Compañías ofreció un cocktail al segundo Comandante del Cuerpo de Bomberos señor Juan Perfetti M., extensivo al Teniente de Maquinas señor Juan Vega.

Ofreció el acto el Ayudante General señor Fernando Fuentes T., agradeciendo el señor Perfetti en elocuentes términos. Ademas uso de la palabra el Secretario General del Cuerpo señor Caupolicán Retamal.

MANIFESTACION DE DESPEDIDA

El personal de empleados y contratistas de la Sección Construcciones ofreció últimamente una manifestación de despedida al señor Héctor Gajardo F., con motivo de su cambio de residencia a Santiago.

Ofreció la manifestación el señor Julio Moraga, contestando emocionado el festejado, siguiéndole en el uso de la palabra el señor Arturo Valencia.

Asistieron las siguientes personas, señores: Héctor Gajardo F., Arturo Valencia C., Francisco Salgado S., José Riffo R., José 2.° Rodriguez C., Nicodemus Peñaloza V., Artemón Figueroa P., Sinforiano Novoa M., Salvador Carrasco A., Eduardo Durán G., José A. Villarroel G., Guillermo Mora B., Rosendo Vidal G., Roberto Ramirez E., Julio Moraga L., Manuel J. Pesso, Manuel Escobar R., Antonio Flores M., Juan Fco. Espinoza P., José Ortiz A., Manuel Carrillo A., Flavio Aranedа A. y Guillermo Vásquez L.

BAUTIZOS

En la Iglesia Parroquial de Lota Bajo fué bautizado Omar Edo., hijito del señor Omar Chaparro y de la señora Esther Mohor de Chaparro. Fueron sus padrinos el señor Elias Sabat y señora Ana Selman de Sabat.

—En la Iglesia Parroquial de Lota Bajo ha sido bautizada Blanca María Eugenia, hijita del señor Antonio Astorga y de la señora Blanca Sáez de Astorga. Fueron sus padrinos el señor Orlando Badilla y señorita Teresa Astorga Benitez.

—Ha sido bautizada en esta Glória Patricia, hijita del señor Antonio Alvarez A. y de la señora Edith Burger de Alvarez. Fueron sus padrinos el señor Dionisio Muñoz A. y señora Rosa Alvarez de Muñoz.

DESPEDIDA DE SOLTERO

El personal de la Sección Cerámica ofreció el 15 de Junio una manifestación de despedida de soltero al señor José Fabbri Burger, con motivo de su próximo matrimonio.

Personal de la Sección Construcciones asistente a la manifestación ofrecida al señor Héctor Gajardo F. por su cambio de residencia a Santiago.

Personal de la Sección Cerámica que despidió de su vida de soltero al señor José Fabbri Burger.

Ofreció la manifestación el señor Osvaldo Meza, agradeciendo en una bonita improvisación el festejado.

Asistieron las siguientes personas: Srta. Gertrud Federer; señores: José Fabbri, Karl Vick, Juan Binieck, Bruno Petersen, Enrique Soto, Guillermo Cisternas, Enrique Arévalo, Renan Sanhueza, Osvaldo Meza, Manuel Irribarra, José M. Zapata, Raúl Espinoza, Eufrasio Santos, Luis Godoy, Octavio Matamala, Modesto Tardones, Domingo Sandoval, Juan Peña, Artemio Paz, Mercedes Cabeza y otros cuyos nombres se nos escapan.

MATRIMONIOS

El 17 de Junio se efectuó en Coronel el matrimonio del señor Ricardo Rivas Rebolledo con la señorita Anita Weber Lizama. Actuaron de padrinos el señor Aurelio Muñoz A. y señora Elena de Muñoz.

—En la Iglesia Parroquial de Lota Bajo fué bendecido el matrimonio del señor Benito Giralt con la señorita Paulina Salgado Toledo. Actuaron de padrinos por parte del novio el señor José Giralt y señora Agustina Giralt. Por parte de la novia el señor Luis Salgado T. y señora Milagro Toledo v. de Salgado.

—Recientemente se verificó en esta el matrimonio del señor José Fabbri Burger con la señorita Delfina del Carmen Santibañez González.

—En Lota Bajo se efectuó el matrimonio de la señorita Betty Cea Charlin con el señor René Rivera Ramos.

NACIMIENTOS

Un hijito del señor Federico Ramírez y señora Aida Sepúlveda de Ramírez.

—Un hijito del señor Juan Hurtado y señora Laura Barra de Hurtado.

—Una hijita del señor Rolando Muñoz y señora Herta Bolken de Muñoz.

—Una hijita del señor Guillermo Rodriguez y señora Elcira Maldonado de Rodriguez.

—Una hijita del señor Luis Burgos y señora Prebisteria Velásquez de Burgos.

—Un hijito del señor Jose Tampier y señora Florencia Contreras de Tampier.

—Una hijita del señor Manuel Fernández y señora Ninfa Santos de Fernandez.

—Una hijita del señor Fernando Suazo y señora Blanca Hooper de Suazo.

—Un hijito del señor Toribio Jara y señora Filomena Sepúlveda de Jara.

—Una hijita del señor Carlos Noriega y señora Mercedes Jara de Noriega.

—Un hijito del señor Humberto Seguel y señora María M. Sáez de Seguel.

—Un hijito del señor Gregorio Campos y señora Rosa E. Varela de Campos.

—Una hijita del señor José Fonseca y señora Rosa E. Mejías de Fonseca.

FALLECIMIENTOS

Profunda consternación ha causado el sensible fallecimiento del señor Luis Alberto Jeria, segundo Jefe de la Sección Maquinarias. Sus restos fueron trasladados a Valparaiso después de una Misa de Honras celebrada en la Iglesia de Lota Alto.

"La Opinión" presenta a sus familiares las expresiones de su sentida condolencia.

—Repentinamente ha dejado de existir en Los Lagos el señor Silvino Fernández F., que tiempo atrás estuvo radicado en esta. Presentamos a sus familiares nuestra condolencia muy sentida.

—Muy lamentado ha sido el fallecimiento de la señora Petronila Gómez de Burger, perteneciente a conocidas familias de la localidad. Llegue hasta sus familiares nuestra sentida condolencia.

—Ultimamente han fallecido en esta los siguientes operarios del Establecimiento, presentando a sus respectivos familiares nuestra condolencia.

—Don Basilio Espinoza Beltrán, contratista del Pique Grande.

—Don Juan Burgos Lizama, operario del Pique Alberto.

—Don Juan I. Valdés Garcés, operario Sección Bosques.

—Don Roberto Salazar Carrasco, operario Sección Tráfico.

—Don Laureano Candia Maldonado, operario del Chiflón.

—Don Ismael Gallardo, operario del Pique Alberto.

—Don José A. Castro Rojas, operario Sección Bosquez.

—Don Andrés Beltrán Cifuentes, operario de Piques Nuevos.

—Don José A. Henriquez Hernández, operario del Pique Grande.

—Don José S. Placencia Castro, operario Sección Bosquez.

MISAS INMEMORIAM

Con motivo del 17.° aniversario del fallecimiento de don Rosario 2.° Molina Albornoz, el Sábado 8 de Julio a las 8 horas se oficiará en la Iglesia de Lota Alto una misa por el sufragio de su alma.

—El Miércoles 19 de Julio se oficiará en la Iglesia de Lota Alto una misa de réquiem por el descanso del alma de doña Clodomira Moya v. de González, en el 2.° aniversario de su fallecimiento.

—Con motivo del primer aniversario del fallecimiento de don José Atricio Hernández (q. e. p. d.) el Viernes 7 de Julio a las 9 horas

SEGURIDAD ANTE TODO

A LOS MAYORDOMOS DE PIQUE.—Voltee Ud. esa tosca peligrosa hoy mismo. No la deje para mañana, porque puede ocasionar la muerte de un hombre. Nada desacredita más a un mayordomo que la muerte de un hombre que habria podido evitar.

CRONICA LOCAL

Muy útiles servicios está llamada a prestar Sección de Informaciones Administrativas que se ha creado en Santiago

Permitirá orientar a las personas de provincias sobre suerte de sus trámites

La Dirección General de Informaciones y Cultura ha creado, recientemente, un servicio denominado "SECCION DE INFORMACIONES ADMINISTRATIVAS" con el fin de proporcionar al público una Oficina que satisfaga las consultas de los interesados relacionada con el estado de sus solicitudes en la Administración Pública, Servicios Semi-Fiscales, Autónomos, Instituciones Sociales, Culturales, etc.

Igualmente, esta Sección informará acerca de precios de establecimientos educacionales, hospitalarios, de hospedaje, matrículas, etc.

El fin primordial de esta Sección será evitar que los interesados en tramitaciones en Santiago hagan viajes desde puntos lejanos con el fin de saber el estado de sus asuntos presentados en la capital.

Oportunamente, se comunicará por la prensa la fecha en la cual esta Sección estará totalmente organizada para recibir las consultas.

La única excepción que tendrá esta Sección será la relacionada con la tramitación o estado de juicios tanto en lo Civil como en lo Criminal.

Este servicio será absolutamente gratuito y para su atención sólo se requerirá que los interesados dirijan una carta a la Dirección General de Informaciones y Cultura, Avenida Bernardo O'Higgins N.° 1452, Santiago.

Dignamente se celebró el "Día del Maestro" en Lota

Interesante programa se desarrolló en el Gimnasio de la Compañía. - Homenaje a maestros fallecidos.

El acto de homenaje al "Día del Maestro" se llevó a efecto en forma imponente y animada y se contó con la presencia de autoridades civiles y jefes de la Compañía Carbonífera, padres de familia y representantes obreros.

El Gimnasio presentaba un regio golpe de vista, con la concurrencia de casi la totalidad de los alumnos de la Comuna y un número bastante apreciable de padres y apoderados, que deseaban rendir así su efecto cálido y amplio a los forjadores de la juventud.

Se dió comienzo al acto con la Canción Nacional que fué coreada por grupos seleccionados y dirigido brillantemente por el Director de la Escuela N.° 4 don Daniel Muñoz. Luego después la profesora señorita Olga Collinet, pronunció un discurso muy elocuente en el que destacó la labor del maestro y su aporte al progreso nacional en la formación de la niñez.

En resumen, el programa agradó bastante a la concurrencia, destacándose, sin embargo, el número presentado por la Escuela Isidora y el solo de canto del alumno Monsalves de la Escuela N.° 6.

Al término del programa las autoridades, Jefes de la Compañía, padres de familia y representantes obreros, fueron agasajados con un vermouth ofrecido por el magisterio local.

se oficiará una misa en sufragio de su alma en la Iglesia de Lota Alto.

BODAS DE PLATA

El Sábado 10 de Junio celebraron sus Bodas de Plata matrimoniales el señor Leonidas Saldías Segura y señora Hortensia Palavecino de Saldías. Con este motivo fueron muy cumplimentados por sus amistades y familiares, ofreciendo los esposos una recepción a sus relaciones.

MANIFESTACION

Un grupo de sus amigos ofreció recientemente en ésta una manifestación de despedida al señor Hernán Fuentealba Rojas, con motivo de su cambio de residencia.

Ofreció el acto el señor Leonidas Justo Saldías P., agradeciendo el festejado. Le siguieron en el uso de la palabra el señor Fernando Fuentes y el señor Francisco Almendra.

Asistieron las siguientes personas: Srs.: Luis Humberto Concha, Francisco Almendra, Juan Yeveses, Eleodoro Cifuentes, Justo L. Saldías P., Fernando Fuentes, Víctor Vivcros A., Juan Neira, Oscar Llanos, René Quinteros, Miguel Urrutia, Oscar Rivera, Hugo Perez y Rigoberto Fonseca.

Excusaron su inasistencia los señores: Enrique Soto, Víctor Arriagada, Waldo Gutierrez, Oscar A. Diaz, Enrique Herrerns y Roberto Perfetti.

Agradecimientos

Don Eleuterio Sáez, que trabaja de alistador en el Pique Alberto, nos solicita dar sus más expresivos agradecimientos a los doctores señores Manuel Diaz, Oscar Ruiz y matrona del Hospital señorita Dalia Orellana, por las atenciones profesionales prestada a su esposa señora Clementina Sanhueza de Sáez, durante el tiempo que permaneció hospitalizada. Al mismo tiempo hace extensivos estos agradecimientos al personal secundario del Hospital.

Don Pedro 2.° González Torres, que trabaja en la Sección Población, hace llegar sus agradecimientos a los doctores señores Oscar Espinosa, Manuel Diaz y Alfonso Ruiz, por la feliz intervención quirúrgica a que fué sometida su esposa señora Emperatriz Gómez de González. Al mismo tiempo agradece al demás personal del Hospital por las atenciones de que fué objeto su esposa durante su permanencia en el Hospital.

La señora Laura González v. de Jeria, nos encarga dar sus más expresivos agradecimientos a, los señores Jefes de la Compañía, señores médicos del Hospital, personal secundario y a todas las personas que concurrieron con motivo del traslado a Valparaíso de los restos de su inolvidable esposo don Luis Alberto Jeria (q. e. p. d.).

Directorio de la Sociedad de Artesanos y Obreros de Lota.

Con interesante acto literario musical conmemoró su 26.o aniversario Colegio Santa Filomena

Fué ofrecido a los bienhechores y al Centro de Padres y Cooperadoreo. - En 1918 fué fundado este plantel educacional particular.

Interesante resultó el Acto Literario Musical que se efectuó en conmemoración del 26.° aniversario del Colegio Santa Filomena, en el salón del Colegio, siendo sus números muy del agrado de la concurrencia, ya que su desarrollo se efectuó en forma magnífica. En esta oportunidad el Centro de padres procedió a hacer entrega de los premios a las alumnas más aventajadas del establecimiento.

En efecto, este plantel educacional particular fué fundado allá por el año 1918 por las religiosas del Niño Jesús, siendo puesto al servicio educacional de la localidad, desarrollando una gran labor educacional dirigido tan acertadamente por las religiosas del Niño Jesús.

En la actualidad tiene un crecido número de alumnas, contando con internado y externado, habiendo además educandas gratuitas, supremo esfuerzo de las religiosas que se ha visto coronado por el éxito de su misión en nuestro pueblo en bien de la cultura de nuestros niños.

El año pasado celebraron sus bodas de plata y fué todo un acontecimiento los actos que se desarrollaron.

"La Opinión" se asocia a este nuevo aniversario y felicita muy deveras a la Revda. Madre Superiora y demás religiosas por tan importante labor educacional desarrollada en Lota.

SEGURIDAD ANTE TODO

A LOS CONTRATISTAS.—Los contratistas tienen el mando de su gente y por consiguiente la responsabilidad moral de los accidentes que puedan ocurrir a sus apires. Un contratista que tiene muchos lastimados entre sus apires es un mal contratista.

SALON "BERTY"

Caupolicán No. 72 — LOTA

(Edificio de "LA FAMA")

Este salón de peinados y permanentes ofrece a Ud., señora y señorita, una permanente tal como la desee o necesite, a su entero gusto y sin molestia alguna.

Trabajamos solamente con líquidos importados.

Fortifique su cabello con líquido importado del acreditado

SALON "BERTY"

Regiamente instalado en el edificio de "LA FAMA"

Movimiento de Tesorería de Sociedad Mutua Electricistas "Pique Grande"

Del 15 de Marzo de 1943 al 31 de Marzo de 1944

Entradas Generales		$ 7.675.—
Salidas		
Subsidios	$ 2.640.—	
Cuotas Mortuorias	1.290.—	
Utiles para Secretaría	190.—	
Utiles para deportes	220.—	
Recepción al nuevo Directorio	100.—	4.440.—
Saldo en Caja		$ 3.235.—

Erogaciones

Doña Donatila Lozano v. de Espinoza, nos solicita dar sus agradecimientos a todas las personas que contribuyeron a la erogación efectuada a su favor con motivo del fallecimiento de su esposo don Basilio Beltrán (q. e. p. d.), que trabajaba en el Pique Grande.

Los erogantes fueron:

J. Gómez, $ 20.—; L. Maldonado, 10.—; A. Núez, 20.—; P. Palma, 10.—; J. Poza, 10.—; G. Arias, 5.—; A. Varela, 10.—; O. Arzabaque, 10.—; E. Elgueta, 10.—; J. Carrasco, 10.—; F. Ortiz, 10.—; M. Miranda, 15.—; F. Cartes, 10.—; J. Torres, 10.—; J. Benavides, 10.—; S. Muñoz, 5.—; D. Gallegos, 5.—; J. Cayulao, 5.—; L. Espinoza, 5.—; J. Bermedo, 5.—; F. Hidalgo, 10.—; L. Sánchez, 5.—; J. Poblete, 5.—; R. Mella, 10.—; A. Cruz, 10.—; J. Hidalgo, 5.—; S. Moraga, 5.—; F. Neira, 5.—; J. Sáez, 5.—; F. Jiménez, 5.—; J. Canales, 5.—; E. Barra, 5.—; C. Roca, 5.—; S. Inzunza, 5.—; N. Leal, 5.—; J. Salazar, 5.—; A. Orellana, 5.—; H. Hernández, 10.—; M. Maldonado, 5.—; L. Cruces, 5.—; E. García, 5.—; A. Gaviao, 5.—; M. Fuentealba, 5.—; S. Saavedra, 5.—; B. Apolonio, 4.—; J. Riquelme, 5.—; V. Cruces, 5.—; F. Medina, 5.—; F. Alarcón, 5.—; J. Torres, 5.—; B. Sáez, 5.—; L. Jiménez, 5.—; M. Sáez, 5.—; F. Castro, 5.—; J. Poblete, 6.—; P. Escobar, 5.—; J. Acuña, 10.—; H. Cuevas, 10, y V. Durán, 10.—

Total eorgado, $ 444.— (Cuatrocientos cuarenta y cuatro pesos).

Doña Odolina Espinoza de Alarcón, esposa de don Guillermo Alarcón, que trabaja en la Sección Maquinaria, nos pide hacer llegar sus agradecimientos a todos sus compañeros de trabajo por la erogación que se hizo con motivo de la enfermedad de su esposo, el que se encuentra en tratamiento en Santiago.

Los erogantes fueron:

H. Arosteguy, $ 50.—; J. Fica, 30.—; D. Hidalgo, 20.—; M. Leal, 50.—; J. Bulnes, 25.—; M. Maldonado, 20.—; R. Charo, 20.—; J. Orellana, 20.—; P. Fernández, 20.—; F. Yévenes, 20.—; M. González, 20.—; L. Quiero, 50.—; M. Urrutia, 20.—; J. Campos, 20.—; R. Orellana, 50.—; C. Pérez, 40.—; J. Gallardo, 20.—; C. Arevalo, 10.—; P. Salgado, 10.—; J. Vallejos, 50.—; R. Sepúlveda, 10.—; F. Paredes, 10.—; V. Fernández, 10.—; M. San Martín, 10.—; D. Flores, 5.—; J. Torres, 5.—; C. Valenzuela, 5.—; S. Fica, 5.—; S. Yévenes, 5.—; F. Ramos, 3.—; A. Peña, 3.—; F. Ríos, 5.—; F. Benitez, 5.—, y J. Alveal, 5.—

Total erogado, $ 651.— (Seiscientos cincuenta y un pesos).

Don Manuel Muñoz Roa, que trabaja de disparador en Piques nuevos, agradece a todos sus compañeros de trabajo por la erogación que se le hizo a raíz de su enfermedad.

Los erogantes fueron:

S. Salinas, $ 10.—; R. Muñoz, 10.—; M. Riquelme, 10.—; R. Hernández, 10.—; R. Mendoza, 10.—; E. Oyarzún, 10.—; R. Zambrano, 10.—; L. Concha, 10.—; J. Espinoza, 10.—; J. Monsalves, 10.—; J. Valenzuela, 5.—; V. Concha, 10.—; I. D. W., 20.—; S. Keller, 10.—; M. Quiroga, 40.—, y J. Inostroza, 10.—

Total erogado, $ 195.— (Ciento noventa y cinco pesos).

Doña Elba Ahrcón, que trabaja en el Restaurant Económico, da sus más expresivos agradecimientos a sus compañeras de trabajo y a las demás personas que tan generosamente contribuyeron a la erogación hecha en su favor con motivo de su enfermedad.

Los erogantes fueron:

E. de Villagrán, $ 10.—; E. Machuca, 5.—; M. Valencia, 5.—; F. Reyes, 5.—; R. Campos, 5.—; B. Lagos, 5.—; I. Lagos, 5.—; M. Arriagada, 5.—; Sepúlveda, 1.—; G. Guzmán, 5.—; F. Flores, 2.—; R. Gonzalez, 3.—; H. H., 10.—; C. López, 0.40; L. Zambrano, 1.—; S. Illanes, 2.—; C. Acevedo, 2.—; A. Pulgar, 5.—; A. R., 1.—; J. Villa, 1.—; J. Garcés, 2.—; H. Rebolledo, 1.—; S. T., 2.—; C. Parra, 2.—; S. Valle, 1.—; V. García, 1.—; I. Lamilla, 1.—; S. Aguilera, 1.—; P. Davies, 1.—; M. Navarrete, 0.40; J. J., 1.—; F. Miguel, 2.—; P. Pérez, 2.—; J. Villa, 1.—; D. Chávez, 1.—; P. Garrido, 1.—; I. Moraga, 5.—; D. Carrasco, 1.—; Valenzuela, 1.—; P. Peso, 2.—; G. Q., 1.—; P. Quintana, 1.—; P. Borja, 1.—; H. Araneda, 3.—; N. Lillo, 1.—; R. Altamirano, 3.40; B. Palma, 2.—; T. Zambrano, 5.—; M. Riquelme, 10.—; G. S., 1.—; O. Araneda, 1.—; P. Concha, 1.—; S. Vidal, 1.—; P. S., 2.—; S. Martínez, 2.—; L. Ormeño, 1.—, y M. Medina, 1.—

Total erogado, $ 144.80 (Ciento cuarenta y cuatro pesos ochenta centavos).

Don Ramón Moreno, que trabaja en el Pique Grande, hace llegar sus agradecimientos a todas las personas que contribuyeron a la erogación voluntaria a raíz de su enfermedad.

Los erogantes fueron:

C. Contreras, $ 3.—; R. Castillo, 3.—; J. Isla, 5.—; J. Moraga, 5.—; H. Medina, 3.—; F. Vásquez, 2.—; M. Jara, 3.—; A. Jara, 2.—; F. Leal, 5.—; J. Rojas, 5.—; L. Monsalves, 5.—; P. Burgos, 5.—; D. Bello, 5.—; J. Parra, 5.—; F. Luengo, 5.—; J. Fritz, 5.—; P. Luna, 3.—; J. Vera, 2.—; H. Moya, 3.—; B. Contreras, 2.—; M. Mendoza, 2.—; E. Paz, 5.—; J. Fuentes, 2.—; F. Hernández, 5.—; J. Avilez, 2.—; R. R., 2.—; A. Orellana, 5.—; J. Tadones, 2.—; C. Pereira, 2.—; H. Sánchez, 2.—; O. Cuevas, 2.—; C. Pereira, 2.—; A. Cid, 2.—; P. Flores, 2.—; R. Parra, 2.—; R. Parra, 3.—; J. Campos, 1.—; G. Carrillo, 2.—; A. González, 2.—; R. Bustos, 2.—; J. Recabal, 2.—; R. Torres, 2.—; L. Segura, 2.—; J. González, 3.—; F. Avendaño, 1.—; Z. Cruces, 1.—; A. Vira, 1.—, y M. Sanhueza, 1.—

Total erogado, $ 138.— (Ciento treinta y ocho pesos).

Don Elías Morales, que trabaja en la Sección Tráfico, nos encarga expresar sus agradecimientos a todos sus compañeros de trabajo que ayudaron en la erogación efectuada a su favor con motivo de su enfermedad.

Los erogantes fueron:

M. Muñoz, $ 10.—; A. Lara, 4.—; P. Montalba, 2.—; J. Dela Rosa, 5.—; A. Reyes, 5.—; P. Benares, 2.—; H. Aburto, 2.—; A. Rivas, 2.—; R. Hernández, 2.—; G. Céspedes, 2.—; P. Cuevas, 3.—; M. Martínez, 5.—; J. Jiménez, 5.—; J. Torres, 5.—; C. Bustos, 1.—; J. Ulloa, 2.—; J. Careaga, 2.—; H. Gallardo, 5.—; F. Ayala, 2.—; J. Toledo, 2.—; T. Flores, 5.—; V. Sáez, 5.—; A. Torres, 5.—; M. Pincheira, 1.—; J. Aguilera, 3.—; P. Mora, 10.—; T. Burgos, 5.—; M. Catril, 2.—; J. Cisterna, 5.—; L. Pérez, 5.—; E. Reinoso, 5.—; J. Vera, 5.—; A. Nancavil, 5.—; R. Parra, 5.—; D. Sepúlveda, 5.—; J. Araneda, 5.—; J. Durán, 3.—; M. Molina, 2.—; J. Silva, 2.—; E. Carrasco, 5.—; N. Parra, 5.—; J. Villegas, 5.—, y D. Vega, 5.—

Total erogado, $ 171.— (Ciento setenta y un pesos).

ERNESTINA F. DE PARRA

Ofrece a las damas de Lota sus servicios en
Permanentes, Manicure y Peinados

— Garantiza atención e higiene absoluta —
MAQUINAS MODERNAS

Diploma Esc. Politécnicas «Díaz Gascogne» — Concepción

BAJO MERCADO — LOTA ALTO

Academia de Corte y Confección "El León"

SALON DE MODAS
SABINA VEGA BUSTOS
Aníbal Pinto No. 146 — LOTA

Recibe toda clase de confecciones. — Especialidad en Trajes Sastre, Batas, Abrigos; Confecciones para Niñitas.

Absoluta seriedad y puntualidad en los trabajos, empleándose materiales de primera calidad.

Precios fuera de toda competencia.

Avisa a las modistas de la localidad que ha recibido toda clase de adornos para trajes.

Nota.—Se dan clases de Corte y Confección con facilidades de pago.

SEGURIDAD ANTE TODO

A LOS MAYORDOMOS DE PIQUE.—Si hay una tosca peligrosa en su labor hágala voltear inmediatamente o sostener con madera. No le deje el trabajo a su compañero de otro turno.

Servicio de Maternidad

Se avisa a las **esposas de los asegurados** y a las **aseguradas** que serán atendidas **diariamente** de **10** a **11½** de la mañana, en el **Policlínico del Seguro Obrero,** (Lota Bajo), en todo lo referente a Maternidad, desde el primer mes.

Deben presentar la Libreta del Seguro y la del Registro Civil.

DEPORTES

CON BUEN EXITO SE INICIO EL FUTBOL OFICIAL LOTINO

La lluvia a impedido algunos encuentros. - Detalles y comentarios de los partidos jugados hasta ahora. Matí s 1 y Huracán 1. - Carlos y Arturo Cousiño empataron a un goal. - Rodríguez 2 y Central 1.- Cuando ganaba Acevedo 2X1 se suspendió el match por lluvia. - Arturo se impuso a Matias 4X2. - En el mejor match L. Cousiño venció al U. Deportivo.

Tono Flores, el eficiente defensor del Carlos.

Aun cuando con cierto atraso se ha iniciado la temporada oficial de fútbol, nos da la idea que esta competencia ha de entusiastar a nuestra afición y seguramente se acelerará en lo más, pues hemos sido informados que todos los programas de Primera División serán dobles y luego cuando el tiempo se mejore se jugará los días Sábados o cualquier otro día de la semana en la tarde.

El Domingo 11 se inició

Solamente el Domingo 11 del mes recién pasado se inició la temporada futbolística lotina y por la presentación que han hecho algunos equipos, nos da la impresion que el fútbol local marchará muy mejorado este año, pues los clubes se han empeñado en remozar totalmente sus cuadros y vemos ya a algunos hombres que se están destacando en forma nítida para tal o cual puesto. Claro que tambien se han perdido algunos, pues han sido llevados a otras ciudades de la region.

Matias (3) Hucarán (2)

Partieron entonces, ese dia, los clubes Matias Cousiño y Huracán. El dia estaba un tanto frio y ante una muy escasa concurrencia se jugó el programa fijado.

El partido en general resultó más o menos regular y se ve que

El "rucio" Recabal, el actual zaguero del Rodriguez.

les falta más entrenamiento. El Huracan en realidad no debiera haber perdido y creemos que un empate habria sido lo logico, pero Matias en las finales apuró el tren y anotó la ventaja.

La cuenta final fué entonces: Matias Cousiño 3 y Dep. Huracán 2.

Carlos (1) Arturo (1)

Hicieron una presentación bastante buena los rivales Carlos-Arturo Cousiño y bien merecido entonces el empate de un tanto por lado, ya que ambos cuadros hicieron méritos para poder repartirse los honores. Al Carlos le faltan algunos huecos que una vez llenos la cosa cambia.

En todo caso el empate a un goal fué bueno.

M. Rodriguez (2) Central (1)

Al otro Domingo 18 hubieron de jugar Manuel Rodriguez y Central. Habia interés por el debut del Central, ya que era primera vez que actuaba en esta categoria y no estuvo mal, ya que pudo haberse anotado un triunfo que lo habria consagrado, pero hubieron algunas fallas y fué vencido por los "guerrilleros" 2 × 1.

El equipo del Central entró muy bien y actuaron un primer tiempo con bastante peligro, hasta que se anotaron un bonito goal y que luego perdieron lindas oportunidades de haber aumentado la cuenta. Vino el segundo tiempo y decayeron visiblemente. Rodriguez aplomó y logró el empate y luego un goal más que dejó la cuenta 2 × 1.

El debutante, Central, no está mal en equipo de avanzada, ya que sus dirigentes se preocupan y

Garrido, el guardapalos del Carlos.

trabajan por mejorar al cuadro y seguramente en otros encuentros más veremos lo que resulta. Pudo haber vencido a Rodriguez, porque este tambien se presentó bastante "parchado", pero fallaron los delanteros. Tiene Central sus delanteros que actúan desorganizados, una defensa muy retrasada y luego que la linea media es la única que responde, pero esto seguramente se va a corregir y cuidado más adelante.

Rodriguez, el campeón del año pasado, no anda bien con su gente y si quiere retener su titulo tendrá que buscar a reemplazantes que respondan en encuentros oficiales. Sabemos que sus dirigentes están empeñados en traer algunos buenos valores y entonces veremos.

Central lo hizo pasar susto, pero a última hora ganó 2 × 1.

Acevedo (2) Luis Cousiño (1)

El tiempo ese dia estaba bastante amenazante y cuando ya entraron a la cancha los equipos del Luis Acevedo y Luis Cousiño, empezó una llovizna que luego se convirtió en una fuerte lluvia que hizo que el arbitro suspendiera el lance cuando iban jugados veinte minutos del primer tiempo y ganaba el Acevedo 2 × 1.

"Canario" Ceballos del Unión Deportivo.

El match se inició con suma rapidez y las acciones fueron muy bien llevadas. En los primeros minutos el Acevedo se anota un goal de penal y luego despues otro de una linda cabezada. El Luis Cousiño no baja su entusiasmo, y por el contrario, batalla con todo amor propio. Logra un tanto bastante bien trabajado. La cuenta es 2 × 1 favorable al cuadro "aviador" y van jugados veinte minutos y ahí se terminó el match, ya que la fuerte lluvia obligo al arbitro a dar por cancelado el encuentro.

En este lapso de tiempo pudo verse a dos cuadros buenos. Luis Cousiño, que es entrenado y dirigido por la "gringa" Vega se presenta este año como uno de los buenos en la serie alta ya que su gente se comprende y es muy disciplinada. Se conoce que la "gringa" ha hecho un cuadro y lo está mostrando.

Acevedo tuvo en estos veinte minutos una ventaja de dos tantos por uno, pero asi con el tren que se estaba jugando estaba pasando serios apretos. La repetición del match será sensacional entre Acevedo y Luis Cousiño.

Soto, del Acevedo, que está accidentado seriamente.

"Cotremo" Sepúlveda, ágil del Manuel Rodriguez.

SEGURIDAD ANTE TODO

Cuando tenga que enganchar una corrida no ponga nunca la cabeza entre dos cajones. Póngase a un lado y así evitará morir como tantos otros.

Lo'ería de la Universidad de Concepción

Venta de boletos en el Puesto de Diarios del Mercado de Lota Alto.

Aravena, el interior del Huracán.

Arturo (4) Matías (2)

Matías venía de ganar a Huracán y Arturo de empatar con Carlos, de manera que el match tendría sus bemoles, pero sucedió que el Arturo que es un cuadro joven y entusiasta logró una apreciable ventaja de 4 × 2, cuenta que refleja el dominio que ejercieron los del "barrio Choflón".

Luis Cousiño (2) U. Deportivo (1)

Este encuentro se definió con el merecido triunfo del Luis Cousiño que en el segundo tiempo apuró el tren y pudo hacer suyo el match de 2 × 1. Fué este cotejo de bastante interés por el juego exhibido por ambos conjuntos. Durante el primer tiempo dominó sí el Unión Deportivo que logró un tanto también que coronó el mejor juego desarrollado, pero su rival, el Luis, entró en el segundo tiempo con mayor cautela y vino la reacción completa del cuadro cuando se anotaron un primer goal y luego en los minutos finales otro con el cual se anotó un triunfo laborioso y justificado porque estudió a su rival de tal manera que lo venció bien.

Se caracterizó este match, por parte del Unión Deportivo, es decir de algunos elementos de escasísima cultura, de largar palabras de grueso calibre dentro del field y eso no está bien. El árbitro debe también reprimir en forma energica a estos elementos que usan un vocabulario tan soez como el que emplearon ese día.

En lo que se refiere al match mismo, resultó uno de los mejores que hemos visto de lo que va corrido y ambos actuaron bien, pero pudo más ese Luis Cousiño que está volviendo por sus fueron en manos de la "gringa".

Los otros partidos de 2.ª

Juntamente con los encuentros de primera división se iniciaron los de la categoría inferior, pero falta a éstos más seriedad en sus compromisos, ya que han sido muy pocos los equipos que se presentan a cumplirlos.

Seguiremos informando

A medida como, se vayan efectuando los encuentros iremos informando en su oportunidad, pues como tenemos que dar el material con el debido tiempo, nos impide dar los últimos realizados.

Se está desarrollando el Torneo de Apertura de nuestro basketbol

Yale venció a Rodríguez 46 X 43 y Huracán a Acevedo. Central ganó a Yale. - Finalistas Huracán y Central.

Con buenos augurios se ha iniciado nuestro básketbol, ya que la muchachada optimista ha hecho juego bastante atractivo y predice que tendremos una temporada bastante buena.

La Asociación de Básketbol de Lota que cuenta ahora con dirigentes bastante activos y trabajadores, en primer término organizó el Campeonato de Apertura el que se ha visto coronado con buen éxito, tanto por la calidad de juego como por el entusiasmo que han demostrado los clubes participantes.

Huracán-Acevedo

Cúpole iniciar el programa a los quintetos del Huracán y Luis Acevedo. El Huracán con mejores hombres y bien entrenados dió fácil cuenta de los "aviadores", ya que lo ganó por buen margen de puntos, eliminándolo de la competencia.

Yale-M. Rodríguez

El otro match estuvo a cargo del Rodríguez y Yale. Fué este otro match que agradó a la concurrencia, especialmente por el largo tiempo que se jugó, ya empataron en dos ocasiones y hubieron de jugar hasta definirse. Los jóvenes yalinos de entrada hicieron una cuenta de 46 por 43, venciendo así a los "guerrilleros" que batallaron enormemente para no caer vencidos, pero ante el entusiasta y buen juego de los Yale, hubieron de ceder.

Central-Yale

Para continuar en la eliminación, le correspondió en otra fecha a los "eternos rivales" Yale - Central. Dos quintetos que se merecen y el equipo yalino que este año se presenta muy promisor ante los demás clubes.

El juego desarrollado fué de sumo interesante y desde el vamos los equipos lucharon parejamente. En el segundo tiempo Yale perdió a dos jugadores por cuatro personales o sea a R. Alvarez y Sverlij, y de ahí entonces el Central pudo hacer suyo el match por la cuenta de 26 × 17, quedando así entonces el Yale en el tercer puesto.

Corresponde jugar las finales a Huracán y Central, match que seguramente cuando nuestro periódico salga a la circulación se haya efectuado y del cual daremos detalles en el próximo número.

SEGURIDAD ANTE TODO

No use Ud. un cable corto y en mal estado para disparar, porque así expone torpemente su vida.

RELOJERIA BARBIER

Avisa a su distinguida clientela que ha recibido un extenso surtido en artículos finos de cristalería y plaqué. — Ocasión única, un verdadero réclame. Anillos de plata con iniciales, fondo azúl y rojo en $ 25.—

Compre reloj nuevo en la RELOJERIA Y JOYERIA BARBIER

Guillermo Barbier W.

Depósito de Cia. Cervecerias Unidas

En esta época de calor, nada más indicado que una exquisita

Pilsener de la Cia. Cervecerías Unidas.

Pídala a su distribuidor autorizado:

FRIXIA DE VERA

Cousiño 571 — LOTA — Teléfono 29

Vocablo soez entre deportista

Sentimos, pero no puede ser de otra manera, lo que llevamos a nuestras columnas en esta ocasión. Sinceramente lamentamos lo que está ocurriendo entre algunos elementos deportistas, especialmente futbolistas.

Ya en otros números habíamos hecho esta objeción y había desaparecido este asqueroso mal del vocablo soez, pero nuevamente estamos frente a él.

Hace dos Domingos atrás se hizo gala de este vocablo poco propio entre deportistas, en el match Unión Deportivo-Luis Cousiño. No vamos a censurar a los Luises, no, sino que sencillamente a los hombres del Unión Deportivo que ese día lucieron en voz alta palabras de grueso calibre. Eso no está bien en una cancha de deportes y menos para tratar a sus propios compañeros para hacerle alguna observación o decirles que haga una buena jugada. Hubo ese día y otros más en que algunos elementos del Unión Deportivo, tienen acostumbrada la frase soez a voz de cuello.

Los numerosos espectadores comentaron en forma extrañable la actitud de algunos elementos del cuadro que nos ocupa y este mal debe terminar de una vez por todas, pues está tomando cierto arraigo que en realidad nuestros dirigentes deben poner coto.

Este vocablo soez, que es impropio dentro de un campo de juego se está poniendo de moda, y es por eso que nosotros, ante este hecho, ponemos la voz alerta a los dirigentes deportivos en general, que hay necesidad de recomendar en forma especial de alejar este mal arraigo entre los jugadores.

Señores jugadores, este vocablo soez hay que reprimirlo por completo dentro de un campo de juego. F.

Buena representación llevará el Manuel Plaza para la Maratón de los Barrios a verificarse en Concepción

Trofeo "Fernando Aldunate E." se disputará con Schwager. - Actividades de nuestro atletismo.

Con todo entusiasmo siguen entrenándose los atletas del "Manuel Plaza" que participarán en la Maratón de los Barrios a verificarse en Concepción para el 29 de Junio.

Se ha sabido que es muy probable que esta prueba sea postergada a petición de varios clubes participantes, debido a que por el estado del tiempo, los atletas no se han podido dedicar a sus entrenamientos como es debido, a fin de presentarse en buenas condiciones para esta prueba de largo aliento.

En tal caso, más tiempo tienen nuestros atletas para dedicarse a sus entrenamientos metódicos bajo la dirección de su entusiasta entrenador Juan E. Manríquez, quien se muestra optimista de la preparación de su gente.

Desde luego podemos anticipar que representarán al "Manuel Plaza" los siguientes atletas: Julio San Martín, Luis Caneo, Félix Luengo, Miguel Letkillón, Luis Aguilera, Santiago Maine, Pedro Toro y Guillermo Peña.

Como se ve, la delegación lotina está formada por los mejores elementos para esta clase de pruebas y no dudamos que habrán de dejar bien colocado el nombre del "Manuel Plaza" en esta justa deportiva.

Trofeo Fernando Aldunate

Sabemos por otra parte que el h. diputado señor Fernando Aldunate E. ha donado un trofeo para disputarlo en la revancha con el Atlético Schwager en una fecha próxima. La afición ha recibido con gran satisfacción este generoso rasgo de este parlamentario que viene a estimular el atletismo que tanto necesita de ayuda y cooperación.

Revancha con Concepción Rangers

Probablemente para los meses de Agosto o Septiembre se lleve a efecto la revancha del certamen atlético con el Concepción Rangers, el cual se impuso al M. Plaza por el estrecho margen de un punto, tal como dimos cuenta en nuestra edición anterior de esta interesante competencia que tanto apasionó a los amantes del atletismo.

Estas son a grandes rasgos las actividades del atletismo local, y como decimos al principio de esta crónica, el mal tiempo ha impedido mayores actividades.

R. URRIOLA B.

Practicante Autorizado

Pabellón 26 — Casa 11

Inyecciones y Curaciones según prescripción médica

Atiende particularmente a domicilio

TEATRO DE LA COMPAÑIA

PROGRAMACION PARA EL MES DE JULIO

Miércoles 5.—"VIGILANTES AEREOS". Con Laurel y Hary, campeones de la risa. "ROBINSON CRUSOE". Tercera función.— Platea $ 3. — Galería $ 1.40.— Metro Goldwyn.

Jueves 6.—"RECUERDO AQUEL DIA". Suceso Fox por Claudette Colbert y John Payne.— Platea $ 4.—Galeria $ 1.40.— Fox.

Viernes 7.—"EL MUERTO MURIO". Exito mejicano. Dos horas de risa con Chato Ortin y Gloria Marin.— Platea $ 4.— Galería $ 1.40.— Morales.

Sábado 8.—"LA HIJA DEL GUARDA FARO". Por Leura Nelson y "AVENTURAS DE JACK EL PILOTO" 4.ª función.— Platea $ 3.— Galería $ 1.40.— Figueroa.

Domingo 9.—"ESTO ANTE TODO". Gran realización Fox por Tyrone Power y Joan Fontaine.— Platea $ 4.— Galeria $ 1.40.— Fox.

Lunes 10.—"ESTO ANTE TODO". Reprise Fox por Tyrone Power y J. Fontaine.— Platea $ 4.— Galeria $ 1.40.— Fox.

Martes 11.—"SIETE DIAS DE LICENCIA". Estreno gran suceso R. K. O.— Platea $ 4.— Galeria $ 1.40.— R. K. O.

Miércoles 12.—"LOS JUSTICIEROS". Gran estreno por los Tres Valientes y "ROBINSON CRUSOE". Cuarta función.— Platea $ 3.— Galería $ 1.40.— Bravo.

Jueves 13.—"LA SUERTE LLAMA TRES VECES". Colosal éxito argentino por Luis Sandrini y Aída Luz.— Platea $ 4.— Galeria $ 1.40.— Morales.

Viernes 14.—"LA SUERTE LLAMA TRES VECES". Reprise argentino por Luis Sandrini. Agregados y noticiarios de guerra.— Platea $ 4.— Galería $ 1.40.— Morales.

Sábado 15.—"RUMBO DESCONOCIDO". Creación de William Gargan y "AVENTURAS DE JACK EL PILOTO, Quinta función.— Platea $ 3.— Galería $ 1.40.— Figueroa.

Domingo 16.—"MOCOSITA". La celebrada obra de Armando Mook. Exito argentino con Floren Delbene y Aída Alberti.— Platea $ 4.— Galeria $ 1.40.— Morales.

Lunes 17.—"MOCOSITA". Reprise de este suceso argentino.— Platea $ 4.— Galería $ 1.40.— Morales.

Martes 18.—"LAS AVENTURAS DE PINOCHO Y CUCURUCHITO". Estupenda fantasía en colores con escenas cómicas. Cucuruchito, Pinocho, Doña Cucufata, La Bruja y el Duque de Tarantán.— Platea $ 4.— Galeria $ 1.40.— Morales.

Miércoles 19.—"AL AMANECER MORIMOS". Gran éxito de John Clements y "ROBINSON CRUSOE". 5.ª función.— Platea $ 3.— Galería $ 1.40.— Bravo.

Jueves 20.—"ASI SE QUIERE EN JALISCO". Grandioos estreno mejicano en Tecnicolor, por Jorge Negrete y Elena Márquez.— Platea $ 4.— Galeria $ 1.40.— Morales.

Viernes 21.—"ASI SE QUIERE EN JALISCO". Reprise de esta cinta mejicana por Jorge Negrete y Elena Márquez.— Platea $ 4.— Galeria $ 1.40.— Morales.

Sábado 22.—"LA VOZ DEL TERROR". Genial creación de Basil Rat Abone y "AVENTURAS DE JACK EL PILOTO". 6.ª función.— Platea $ 3.— Galeria $ 1.40.— Figueroa.

DOMINGO 23.—"HIDALGO DE LOS MARES". Grandioso acontecimiento, la película cumbre de Artistas Unidos dirigida e interpretada por Noel Coward.— Platea $ 4.— Galería $ 1.40.— Art. Unidos.

Lunes 24.—"HIDALGO DE LOS MARES". Nueva exhibición de este acontecimiento.— Platea $ 4.— Galería $ 1.40.— Art. Unidos.

Martes 25.—"PUNTO NEGRO". Exito argentino por Santiago Arrieta, Pepita Serrador y Pedro Quartucci.— Platea $ 4.— Galeria $ 1.40. — Morales.

Miércoles 26.—"EL PAIS QUE FUE". Estreno Warner por Ben Lyon y Ana Drovick.— Platea $ 3.— Galeria $ 1.40.— Warner Bross.

Jueves 27.—"LA COMEDIA HUMANA". Gran suceso Metro por Mickey Rooney, Frank Morgan y Marsha Hunt.— Platea $ 4.— Galería $ 1.40.— Metro Goldwyn.

Viernes 28.—"LA FINGIDA CENICIENTA". Magnífico estreno Metro por Lana Turner y Roberto Young.— Platea $ 4.— Galeria $ 1.40. — Metro Goldwyn.

Sábado 29.—"CUANDO COMIENZA EL AMOR". Estupenda creación de John Carroll.— Platea $ 3.— Galeria $ 1.40.— Bravo.

Domingo 30.—"EL FIN DE LA NOCHE".—Superproducción dramática argentina con Libertad Lamarque, Juan J. Miguez y E. Ráquez.— Platea $ 4.— Galería $ 1.40.— Bravo.

Lunes 31.—"EL FIN DE LA NOCHE". Grandiosa reprise de este suceso argentino.— Platea $ 4.— Galeria $ 1.40.— Bravo.

Salud - Vitaminas - Ajos - Cebollas

"Que la Medicina sea tu alimento y el alimento sea tu Medicina".
"Aforismo" de Hipócrates".

Mientras la lluvia azota las aceras desiertas, y yo me encamino a casa, después de hechas todas las visitas del día, hago mentalmente el balance de un día de invierno. Diecisiete resfríos, cinco pulmonías, dos bronconeumonías... y por ahí va la cuenta.

¿No habrá alguna manera de evitar tanto derroche de toses y estornudos? El frío, la lluvia... ¿pero, acaso, el frío y la lluvia no han sido creados por la naturaleza, la misma que nos creó a nosotros? ¿Acaso no es de rigor que al Verano ardoroso sucedan los helados vientos del Otoño y las lluvias torrenciales del Invierno? ¿Y por qué, en fin, si la enfermedad no tiene otra causa, no enfermamos todos los que somos golpeados por el mismo viento y por la misma lluvia?

Es indudable que los que enferman son los más débiles, los que encuentran dentro de sí mismos menos reparos que oponer al zarpazo del viento y del aguacero.

No nos alimentamos bien. Aquí está el punto neurálgico de nuestro problema. Creemos que con echarnos encima un abrigo de $ 1,700.— ya nada tenemos que temer. Y no pensamos que los tejidos de nuestros órganos vitales siguen tan desnudos como antes, porque no les damos una alimentación adecuada.

Todos sabemos que, lejos de las líneas de combate, en las ciudades cubiertas, están las fuentes de producción que abastecen a los ejércitos en lucha. Y allí hay laboratorios donde centenares de hombres de ciencia manipulan y preparan cuidadosamente los alimentos necesarios a los soldados que luchan en los frentes de combate. Se hacen cálculos prolijos de la cantidad de materia útil, del tenor en vitaminas y de la suma de energía que puede proporcionar cada alimentos, y se le compara con el standard calculado como necesario a los soldados en cada clima, en cada zona y en cada acción determinada. Y todo este trabajo porque es sabido y está comprobado que tanto como del equipo y del armamento del ejército depende de sus condiciones sanitarias ,y por lo tanto, de su alimentación en primer término, el triunfo o el fracaso final.

¿Y porqué nosotros no hemos de hacer algo semejante? Admitamos, de una vez por todas, que no bastan unas cucharadas de harina blanca, unos pocos fideos y unas cuantas conservas con el nombre en inglés o francés para hacer un plato nutritivo. ¿Sabéis, acaso, lo que dicen del ajo y las cebollas los tratadistas de terapéutica y farmacología, de esos ajos y cebollas tan "picantes", tan ordinarias y conventilleras? "Verduras picantes, dice (en eso estamos de acuerdo) conteniendo una elevada concentración en vitamina C, hidratos de carbono y sales minerales; que proporcionan al organismo tantas calorías a igualdad de peso, como las frutillas, la piña y la cerveza, y cuyo principio activo, desde el punto de vista farmacológico, está constituído por el **sulfuro de alilo**, antiséptico poderoso del pulmón y tracto digestivo".

En resumen, y expresado en lengua más romance, la grosera e insolente cebolla y el ajo, su compañero de desgracia, son alimentos de la más alta importancia y, más aun, elementos valiosísimos en la defensa contra las enfermedades. El zumo de estas plantas fué usado por los chinos, muchos siglos antes de Jesucristo, como un enérgico desinfectante del tubo digestivo (diarreas, indigestiones, diarreas agudas y crónicas) y en todas las afecciones del pulmón.

Con el nombre de SWAN (en chino: ajo) se le siguió usando durante el período floreciente de cultura del Imperio Chino, la cuna de una de las más antiguas y elevadas civilizaciones, y su flota mercante que en un tiempo dominó todos los mares, lo dió a conocer a todos los pueblos civilizados. Para que un remedio adquiera tal prestigio, necesariamente debe ser eficaz.

Pero no se alegre tanto Ud., lector. Ocurre que la vitamina C, el sulfuro de alilo y todos los principios más útiles de la planta, son totalmente inactivados y destruídos por el calor, de modo que solamente la planta cruda posee en toda su actividad sus valiosos elementos. De modo, lector, que si este invierno continúa tan crudo como hasta ahora, o se perfuma totalmente con ajos y cebollas, arriesgando que le prohiban la entrada a su oficina y a cualquier sitio público, o se echa en la cama y no se levanta hasta la primavera, ya que hasta aquí ni las sulfanilamidas ni los jarabes pectorales le habrán dado un resultado completamente satisfactorio.

Dr. Díaz Gómez.

Buena Oportunidad

Véndese de ocasión una máquina para hacer permanentes

MARCA "KETTY"

de 30 tubos con centígrado para graduar calorías y 1 máquina para masajes faciales.

Interesados dirigirse:

Peluquería Lota Alto

Buen Peluquero

Se necesita un Peluquero que sepa su oficio.

Tratar:

Peluquería de Lota Alto

A una Maestra

Yo te doy la bienvenida en nombre de todas las madres; tienes tú lo mejor de nosotras: nuestros hijos.

Tú no sabes mi nombre yi yo el tuyo, pero somos hermanas y nos une un común sentimiento de amor por nuestros niños.

Si yo le dí la vida corporal, a ti te está deparada una misión tanto o más sublime aún: la vida espiritual.

Tú nutrirás su mente, modelarás su carácter, harás sensible su corazón.

Ningún sacrificio será para mi ayudarte en tu obra y cooperar a que tus labores se desenvuelvan dentro de un ambiente de respeto y dignidad.

Bajo tu cuidado y dirección está; haz de él lo mejor que puedas y confía en que un soplo divino iluminará tu mente y te dará las fuerzas necesarias para tan ardua y delicada misión.

Y cuando al correr de los años mi niño sea un hombre y la Patria cuente con un ciudadano más, que la haga grande y respetada, yo seré una madre feliz y él conservará en el fondo de su corazón un dulce recuerdo de su "Señorita".

UNA MADRE.

Por la copia L. L. A.

SEGURIDAD ANTE TODO

Si Ud. usa carboncillo para atacar sus tiros se expone Ud. y sus compañeros a un desastre. Está prohibido por las leyes. Use siempre masilla.

Servicio Médico del Establecimiento de Lota

ATENCION NOCTURNA

Se avisa a las personas a quienes la Compañía concede atención médica, que durante la noche (de 19 a 7 horas) para los llamados a domicilio deben dirigirse al Doctor don **ALFONSO RUIZ**, (Calle Población).

De orden superior.

AVISO

A los Padres y Madres de Familia

Se les recomienda que cooperen a la educación de sus hijos, ordenándoles que cuiden el aseo de su persona y de las habitaciones, así como el exterior de las casas de la Población.

No deben rayar las murallas, ni mancharlas con tiza o pintura o lápiz.

No deben cortar ramas de los árboles, ni destruir las plantas y flores, que existen para el agrado de todos los habitantes.

No deben tirar piedras a los autos y trenes, por ser éste un acto criminal.

Hacer tales cosas revela mala educación y perjudica el porvenir del que aspira a progresar en la vida.

EFEMERIDES NACIONALES

JULIO

4—1811.—Se inaugura el primer Congreso Nacional.

4—1851.—Corre el primer ferrocarril de Sudamérica, entre Copiapó y Caldera.

6—1849.—Se crea en Santiago la Escuela de Artes y Oficios.

9—1882.—Combate de La Concepción (Perú). Una débil guarnición militar chilena, que ocupaba dicha localidad, y compuesta de 78 hombres, fué atacada por fuerzas que se hacen subir a cerca de dos mil individuos, entre soldados de línea e indios armados. El combate duró veinte horas y terminó solamente cuando ya todos los chilenes, con su jefe adelante, el Capitán Carrera Pinto, había muerto, dejando escritos sus nombres en la historia.

10—1883.—Combate de Huamachuco, último de la Guerra del Pacífico.

16—1818.—Se crea la Maestranza del Estado, hoy llamada Fábrica de Material de Guerra del Ejército.

19—1823.—Concédese privilegio y ayuda financiera del Estado para que pueda establecerse en el país una fábrica de papel, la primera de América.

21—1871.—Se resuelve instalar un Jardín Botánico en la Quinta Normal de Santiago.

23—1904.—Fallece en Santiago, adonde había arribado en 1852, el eminente sabio alemán don Rudolfo Armando Philippi. A la labor de este docto naturalista, tal vez el hombre de ciencia más ilustre que ha vivido en nuestro país, se debe el conocimiento y clasificación completa de la flora y fauna de Chile y el progreso de los estudios de tal materia. Fué también profesor de la Escuela de Medicina y del Instituto Nacional. Por una ley especial del Congreso se le había dado la ciudadanía chilena.

24—1823.—Chile es el primer país del continente americano en abolir la esclavitud.

26—1872.—Entra en funciones el telegrafo transandino. Dos años después quedó conectado con el cable submarino a Europa.

31—1820.—Nace en Polonia el sabio Ignacio Domeyko, que avecindado en Chile, realiza una labor bastante fructífera en el campo de la mineralogía, haciéndose acreedor por su preclaro talento, su amplia cultura y sus distinguidos servicios prestados a nuestro país, a la consideración unánime de la nación.

RIASE UN POCO

SERVICIO RAPIDO

—Mozo... Mozo... Hace dos horas que estoy esperando aquí que me traiga lo que pedí...

—¿Y que fué lo que me pidió?

—¡Cómo quiere que me acuerde ahora, después de tanto tiempo.

HUEVOS DEL DIA

En el Restaurante:

—¿Cuánto vale un par de huevos con filete?

—¿Con huevos del día, catorce pesos...?

—¿De qué día?

—¡Ah! eso es el secreto de la casa. No se lo contamos a nadie.

POR CATEGORIAS

El recluta.—Oiga, doctor, tengo un dolor en el abdomen...

El médico.—Oiga, recluta, y no se le olvide: los oficiales tienen abdomen, los sargentos tienen estómago y lo que Ud. tiene es un vulgar dolor de guata...

ESO SE LLAMA ABUSAR

Juan a Domingo reñía porque nunca trabajaba; y mientras Juan se enfadaba, el buen Domingo decía:

—Yo no debo trabajar, estoy, Juan, en mi derecho, pues los Domingos se han hecho sólo para descansar.

SEGURIDAD ANTE TODO

No deje Ud. las puertas abiertas. No hay nada más peligroso que esto. En un laborero que se deja sin ventilación puede ocurrir una explotación de terribles consecuencias.

SERVICIO METEOROLÓGICO DE LOTA ALTO

Observaciones registradas hasta el 28 de Junio de 1944 y su comparación con el año anterior en igual lapso de tiempo.

TERMOMÉTRIA

Temperatura	A la sombra		Cielo descubierto
	1943	1944	1944
Máxima del año	27°	27°	37°
Mínima del año	3°	4°	1°

HIGROMETRIA

Humedad del aire	1943	1944
Máxima del año	90	79
Mínima del año	27	32

BAROMETRIA

Presión atmosférica	1943	1944
Máxima del año	777	774
Mínima del año	775	758

PLUVIOMETRIA

Milímetros de agua caída	1943	1944
Total hasta la fecha	306,9	417,0
Total en el año	622,7	—

AGUA CAIDA EN 1943 Y EN LO QUE VA CORRIDO DEL PRESENTE AÑO

Meses del año	1943		1944	
Enero	—	milímetros	12,7	milímetros
Febrero	2,1	„	7,1	„
Marzo	41,2	„	1,6	„
Abril	22,9	„	43,0	„
Mayo	178,9	„	157,1	„
Junio	64,0	„	205,5	„
Julio	92,6	„		„
Agosto	59,0	„		„
Septiembre	123,9	„		„
Octubre	18,4	„		„
Noviembre	12,8	„		„
Diciembre	6,9	„		„
TOTAL	622,7	„	427,0	„

Mareas en el puerto de Lota, correspondientes al mes de Julio de 1944

Fecha	Alta marea		Alta marea		Baja marea		Baja marea	
	6h.	14m.	18h.	09m.	23h.	37m.	12h.	33m.
1	6	53	19	02	0	20	13	28
2	7	—	19	03	0	21	13	29
3	7	41	19	55	1	05	14	17
4	8	21	20	43	1	46	15	03
5	9	02	21	29	2	28	15	48
6	9	43	22	15	3	09	16	32
7	10	26	23	02	3	53	17	16
8	11	12	23	20	4	39	18	02
9	11	52	0	—	5	28	18	49
10	12	45	0	52	6	21	19	39
11	13	42	1	46	7	21	20	31
12	14	43	2	47	8	31	21	27
13	15	50	3	55	9	51	22	25
14	16	58	5	04	11	14	23	20
15	18	02	6	14	11	24	0	32
16	18	59	7	16	12	19	1	38
17	19	50	8	12	13	11	2	34
18	20	36	9	03	14	—	3	22
19	21	16	9	45	14	42	4	05
20	21	55	10	23	15	22	4	43
21	22	32	11	—	16	01	5	18
22	23	06	11	20	16	37	5	51
23	23	36	11	39	17	14	6	24
24	0	11	12	13	17	49	6	56
25	0	50	12	47	18	26	7	29
26	1	33	13	23	19	07	8	05
27	2	18	14	05	19	59	8	47
28	3	15	14	59	21	07	9	37
29	4	20	16	01	22	33	10	34
30	5	21	17	29	23	20	11	57
31	6	18	18	36	23	32	13	06

Litografía Concepción, S. A.

La Opinión

PUBLICACION DE LA COMPAÑIA CARBONIFERA E INDUSTRIAL DE LOTA

INFORMACIONES Y FOTOGRAFIAS DE LOTA, CORONEL Y CURANILAHUE

Año XX — Edición de 8 páginas — Lota Alto, Agosto de 1944. — PRECIO: 40 centavos — Núm. 384

NOTAS DE ACTUALIDAD

Alimentación

Peso de los niños en relación con la edad y talla

Con ocasión de la interesante y documentada conferencia que ha dictado recientemente en la Universidad de Chile el doctor don Virginio Gómez, distinguido facultativo y hombre de ciencia, que, entre otras actividades, actúa como médico higienista de la Compañía de Lota, se ha puesto de actualidad el estudio de la alimentación del pueblo, y su influencia en el porvenir de la raza.

A esa conferencia asistieron S. E. el Presidente de la República, el señor Ministro de Economía y Comercio, quien inició el acto con un conceptuoso discurso, altos funcionarios de la Administración, dirigentes de la instrucción y numerosas personas que se interesen por los problemas del progreso nacional.

En síntesis, dejó establecido el sabio conferenciante que antiguamente nuestro pueblo se alimentaba mejor que ahora y que era urgente poner al alcance del obrero, elementos nutritivos provistos de las substancias necesarias para el desarrollo normal del organismo, especialmente proteínas, fosfatos, cal, vitaminas adecuadas, etc.

La carencia de estos elementos ha tenido por consecuencia una disminución de la talla, una menor aptitud para el trabajo y un debilitamiento de las defensas naturales contra las enfermedades.

Las entradas del hogar obrero son hoy día más elevadas que antes, pero, se ha descuidado el rubro **alimentación**, tanto en cantidad como en calidad. Antes había abundancia de pan y carne y ahora se consume más bien alcohol y se destina buena parte del salario a objetos suntuarios.

Procede reaccionar contra estos hábitos, tanto en el seno de las familias como en la acción de los poderes públicos.

Los padres deben vigilar atentamente la alimentación de sus hijos, los maestros deben ilustrar a sus alumnos sobre el valor nutritivo de los productos al alcance del pueblo, y los gobernantes deben preocuparse de incrementar la producción de los artículos que influyen más eficazmente en la salud.

Insistió de modo especial el doctor Gómez en la necesidad de acrecentar la producción del pescado en sus diferentes variedades, las que existen en enorme cantidad en el dilatado mar que bordea nuestro territorio en toda su longitud, y recomendó propagar su consumo ampliamente. Para ello, hay que proteger la industria de la pesca, dando facilidad a los que a ella se dedican y promoviendo instalaciones para la conservación de sus productos, mediante bodegas refrigeradas y fábricas que industrialicen el pescado.

Actualmente, está detenido el aprovechamiento de esta riqueza nacional, porque no hay organización que nos haga salir del ambiente rutinario que permite decir que, "no se pesca porque no hay consumo" y, por otro lado, que "no se puede consumir pescado porque no se pesca". Una acción prudente y activa del Estado y de los particulares rompería este "impasse" a corto plazo.

Ya se divisa la posibilidad de que tal problema se solucione, dada la atención que el Estado le está dispensando. A ello, puede contribuir también la formación de un criterio más ilustrado de la generación que hoy asiste a la Escuela, dándole a la enseñanza un rumbo bien definido en materia de alimentación.

En las Escuelas que sostiene la Compañía de Lota se hace un curso especial de alimentación, a base de una Cartilla redactada por el propio doctor Gómez.

Para extender hasta el seno del hogar semejante obra, publicamos un cuadro que contiene cifras precisas acerca de la relación que debe normalmente guardar la **edad** con el **peso** y la **talla de niños y niñas**, según normas aprobadas por la Dirección General de Instrucción Primaria. Nuestro deseo es que los padres de familia, teniendo constantemente a la vista este cuadro, cooperen a la enseñanza de los maestros, introduciendo en la alimentación de sus hijos las modificaciones convenientes, sin mayor gravamen. Cabe recordar que la Cartilla que sirve de texto en las Escuelas de la Compañía permite obtener el máximo de valor nutritivo con el mínimo de gasto. **X.**

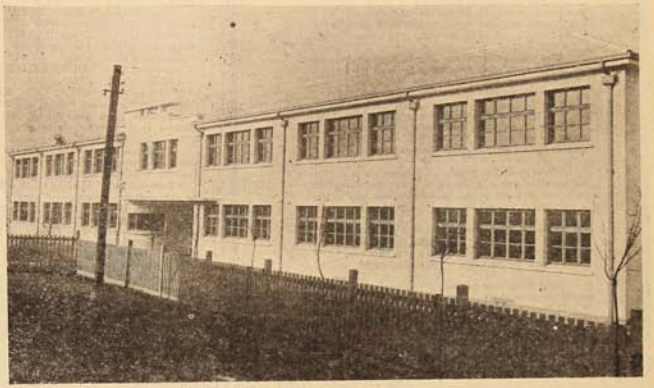

La nueva escuela "MATIAS COUSIÑO".

LO QUE VA DE AYER A HOY

Desde este número, que conmemora los 20 años de vida de "LA OPINION", publicaremos en esta sección una síntesis de los principales acontecimientos nacionales o locales, que fueron dados a conocer en sus columnas en las ediciones correspondientes a 20, 15, 10 y 5 años atrás, respectivamente.

HACE 20 AÑOS

Se funda el Periódico "LA OPINION", que "aparece los domingos con informaciones y fotografías de Lota, Coronel, Buen Retiro, Curanilahue y Plegarias".

—El Club Deportivo "Manuel Rodríguez" vence por 2 x 1 al "Carlos Cousiño". Arbitro señor Luis J. Muñoz.

—Manuel Plaza llega 6.° en la Maratón corrida en el Estadio de Colombes (Francia) dando a Chile el único punto que obtuvo el Atletismo en la VIII Olimpíada Mundial. La maratón la ganó el finlandés Stenros.

—Un seleccionado de Lota vence en fútbol al equipo del Acorazado Latorre, 3 x 0. Arbitro señor Orlando Badilla.

—El "Carlos Cousiño" derrota por 4 x 1 al "Luis Acevedo".

—Se corre el "Circuito de Lota", sobre una distancia de 8 kms. aproximadamente, con el siguiente resultado: 1.° Elizardo Muñoz; 2.° Manuel Gómez; 3.° Víctor Hernández y 4.° Mateo Francovicha.

—Don Carlos Gerens y su esposa doña Luisa Escobar conquistan el premio de la máquina de coser Singer, por el buen estado de aseo de su casa, ubicada en el Pabellón 18 casa 6, y por la buena conduc-

SEGURIDAD ANTE TODO

No lleve Ud. cigarros a la mina. Está estrictamente prohibido, porque fumar en la mina pone en peligro la vida de los trabajadores.

Vocero de mi Pueblo

Por Germán Marcoleta A.

Alegres y sonrientes, llevándote en sus brazos,
pequeños vendedores te gritan: "LA OPINI";
resuena placentero el grito en el espacio
y muchos corazones se vuelcan sobre ti.

El joven y el anciano, te nombran con orgullo;
del rico hasta el más pobre, te llevan a su hogar;
tus páginas acogen a todos en su arrullo,
pues tienes, cual la madre, el don de hacerte amar.

Tu sabes marcar rumbos con manos prodigiosas
y viertes incansable la voz de tu saber;
tus frases son cual notas, que vibran melodiosas
y esparcen en el alma un claro amanecer.

Tus páginas sencillas son fuentes de primicias
de bellas damiselas henchidas de ilusión;
"Vocero de mi pueblo", tú eres la caricia
de todos los lotinos que escuchan tu canción.

Tu templas a las almas con sabias enseñanzas
del joven y del niño, marcando el porvenir;
tus páginas amenas cuajadas de esperanzas,
ilustran a tu pueblo en cálido sentir.

"Vocero de mi pueblo", tú sabes de la historia
de aquellos que a la tierra le arrancan el carbón;
convives con sus penas, te alegras con sus glorias,
y agitas en sus pechos saber, virtud y honor.

A todos el camino del bien y del progreso
tú sabes con consejos sus vidas custodiar;
y en cada ser tu dejar amor y luz, por eso,
desean con cariño tenerte en cada hogar.

¡Qué obra más perfecta! profunda y bienhechora
nació de aquellos hombres, al dar circulación,
a páginas tan bellas que todo un pueblo adora,
por grande y por sencillo, llamado "LA OPINION".

ta y asistencia al trabajo demostrada por el primero.

HACE 15 AÑOS...

—La Tienda "La Fama", de González Hnos. ofrece trajes de medida para caballeros, en casimires de pura lana a $ 125.— y victrolas portátiles a $ 350.

—La Tienda "La Ciudad de Londres", de Moya Hnos. ofrece botines doble suela a $ 12.50; lienzo lavado a $ 1.— el metro; preciosas sobrecamas en foulard a $ 23.80 y lana para choapinos a $ 3.80 el madejón.

—José María Concha, ex-aficionado del "Quintín Romero" de Lota, vence por K. O. a Wenceslao Duque Rodríguez en una pelea llevada a cabo en la capital.

—Wolfango Melgoza derrota por puntos a Gustavo Redón, representante del Deportivo Naval: Arbitro señor René Lalanne.

HACE 10 AÑOS...

—Un funrioso temporal de viento y lluvia azota a Lota, alcanzando la fuerza 10. A consecuencias de él fallece un obrero, don Teodoro Suazo Badilla, se cae la chimenea del Hospital y se destruye el puente de "La Quila".

—Aparece una epidemia de peste viruela en Perú y Bolivia.

—En celebración del 8.° aniversario del Club "Manuel Plaza" se corre la posta del mismo nombre, sobre una distancia de 10.700 metros, ganando el equipo integrado por Manriquez, Ruiz, Ulloa, Neira y Ceballos.

—El Dep. "Manuel Rodríguez", gana por goleada (6 x 1) a su clásico rival, el Dep. "Luis Acevedo".

—La paquetería Sabat vende tocuyos a $ 2.40 el metro.

HACE 5 AÑOS...

—S. E. el Presidente de la República, don Pedro Aguirre Cerda, lanza un manifiesto en contra del alcoholismo, encareciendo a las autoridades a que emprendan campañas tendientes a moderar el vicio de la embriaguez.

—El "Luis Cousiño" derrota por la cuenta 2 x 1 al "Manuel Rodríguez".

—El Dep. "Luis Acevedo" gana 1 x 0 al "Andrés Bello" de Schwager.

—El Economato de la Compañía vende las papas a $ 0.40 el kilo; el pan a $ 1.70 y los frejoles tachos obscuros a $ 0.60; ofreciendo ternos de pura lana sobre medida a $ 245.— y zapatos estaquillados a $ 22.40.

TEATRO DE LA COMPAÑIA

PROGRAMACION PARA EL MES DE AGOSTO

Viernes 11.—"PUERTO NUEVO". Otra cinta Argentina cómica, con hermosas canciones, con Pepe Arias, Charlo y Alicia Vignoli.— Platea $ 4.— Galería $ 1.40.— Morales.

Sábado 12.—"PELIGRO EN EL PACIFICO". Interesante y emocionante desarrollo tiene esta película y 2.ª función "JIM DE LA SELVA". — Platea $ 3.— Galería $ 1.40.— Figueroa.

Domingo 13.—"ESTA TIERRA ES MIA". Grandiosa superproducción R. K. O. con Charles Laughton y Maureen O'Hara.— Platea $ 4.— Galería $ 1.40.— R. K. O.

Lunes 14.—"ESTA TIERRA ES MIA". Reprise de esta super producción.— Platea $ 4.— Galería $ 1.40.— R. K. O.

Martes 15.—"LAZOS ETERNOS". Sublime creación musical de la famosa cantante Diana Durbin.— Platea $ 4.— Galería $ 1.40.—Figueroa.

Miércoles 16.—"LA BALA FATAL". Película de gran aventura por Gene Autry y 2.ª función serial "IMPERIO MALDITO".— Platea $ 3.— Galería $ 1.40.— Bravo.

Jueves 17.—"LOCURAS DE DON JUAN". Suceso cómico mejicano con Chato Ortin.— Platea $ 4.— Galería $ 1.40.— Morales.

Viernes 18.—"CITA CON EL PELIGRO". Producción Metro con Jean Pierre y Susan Peters.— Platea $ 4.— Galería $ 1.40.— Metro.

Sábado 19.—"SHANGAY ADENTRO". Estreno sabatino que acompaña a la 3.ª función de la gran serial "JIM DE LA SELVA".— Platea $ 3.— Galería $ 1.40.— Figueroa.

Domingo 20.—"CUANDO LA PRIMAVERA SE EQUIVOCA". Producción extraordinaria con Elisa Galvé y José Olarra.— Platea $ 4.— Galería $ 1.40.— Ajuria.

Lunes 21.—"CUANDO LA PRIMAVERA SE EQUIVOCA". Reprise de este estreno Ajuria.— Platea $ 4.— Galería $ 1.40.— Ajuria.

Martes 22.—"SEBASTOPOL O LOS HEROES DEL MAR NEGRO". La película más sensacional y realista del cine ruso, toda narrada en castellano.— Platea $ 4.— Galería $ 1.40.— Ajuria.

Miércoles 23.—"JUVENTUD ERRANTE". Obra de gran emoción por F. Darro y 3.ª función de la serial "IMPERIO MALDITO".— Platea $ 3. — Galería $ 1.40.— Bravo.

Jueves 24.—"YO QUIERO UN NOVIO". Divertida comedia que nos presenta René Figueroa por Gloria Jean.— Platea $ 4.— Galería $ 1.40. — Figueroa.

Viernes 25.—"ME CASE CON UNA BRUJA". Extraordinaria producción de Artistas Unidos.— Platea $ 4.— Galería $ 1.40.— Art. Unidos.

Sábado 26.—"EL REY DEL TROPICO". Gran cinta de emociones y 4.ª función de la serial "JIM DE LA SELVA".— Platea $ 3.— Galería $ 1.40.— Figueroa.

Domingo 27.—"TIERRA DE PASIONES". En technicolor. Drama de amor, linda música y canciones con Jorge Negrete y Margarita Mora.— Platea $ 4.— Galería $ 1.40.— Morales.

Lunes 28.—"TIERRA DE PASIONES". Reprise de este colosal suceso mejicano con el galán de moda Jorge Negrete.— Platea $ 4.— Galería $ 1.40.— Morales.

Martes 29.—"PELIGROS INVISIBLES". Creación de la Warner Bross con John Garfield y Nancy Coleman.— Platea $ 4.— Galería $ 1.40. — Warner Bross.

Miércoles 30.—"DAMA AFORTUNADA". Gran interpretación por Ellen Drews y Richard Denning y 4.ª función "IMPERIO MALDITO".— Platea $ 3.— Galería $ 1.40.— Bravo.

Jueves 31.—"CORRESPONSAL FENOMENO". Exito y reprise de este suceso R. K. O. por Bob Roope y Rorothy Lamour.— Platea $ 4.— Galería $ 1.40.— R. K. O.

VIDA SOCIAL

Manifestación

El domingo 23 de Julio un grupo de sus amigos ofreció una manifestación al señor Fernando Burguer G., con motivo de haber obtenido su título de Técnico en Radio por la National Schools.

Ofreció la manifestación el señor Caupolicán Retamal, contestando en sentidas frase sel festejado. Hablaron además los señores Rigoberto Silva y Ricardo Hidalgo.

Asistieron las siguientes personas: Señores: Fernando Burguer G., Coupolicán Retamal, Rigoberto Silva, Marcos Rodríguez, Antonio Vega, Luis Rodríguez, Alberto Asken, Mario Espinoza, Vicente Escobar, Guillermo Parra, Ricardo Hidalgo, Sr. Aravena y otros cuyos nombres se nos escapan.

Manifestación de despedida

Un grupo de sus relaciones ofreció una manifestación de despedida el sábado 22 de Julio al señor Germán García P., con motivo de su alejamiento de la localidad.

Asistieron las siguientes personas:

Señoritas: Juana Lagos e Inés Lagos; señores: Luis Gutiérrez, Raúl Novoa, Luis Pastor, Víctor Muñoz, Víctor Viveros, Héctor Astote, Heriberto Campos, Humberto Vidal, Alfonso Molina, Rubén Perales, Luis Salas, Pedro Gutiérrez, Antonio Retamal, Luis Melo, Cirilo Varela, Camilo Sepúlveda, Genaro Gonzalez, Jorge Retamal y José Aguilera.

Excusaron su inasistencia los señores: Artemio Cuevas, Juan Bta. Bustos y Julio Valencia.

Concertación de matrimonio

Ha quedado concertado en ésta el matrimonio de la señorita Inés Domínguez Contreras con el señor Eleodoro Cifuentes Vásquez.

Hizo la visita de estilo la señora Margarita Vásquez de Cifuentes.

Cambio de Anillos

En Santiago se efectuó el cambio de anillos de la señorita Silvia Castellón Goldberg con el Teniente de Carabineros, señor Hugo Ruiz Belmonte.

Matrimonio

Ultimamente se ha efectuado en esta el matrimonio de la señorita Ninette Marónes de Maggio con el señor Marcos A. González Verdugo.

Manifestación

El sábado 8 de Julio el personal de la firma Perfetti Hernández y Cía. ofreció una manifestación a los señores José Flores A. y Roberto Perfetti B., con motivo de su alejamiento de la citada firma.

Asistieron las siguientes personas: Sr. Abel Nejaz y señora, señoritas Inés Geanilonni, Teresa Hernández, Mercedes Araneda, Violeta Pinto, Angela Matamala, Yolanda Sandoval y Corina Gomez.

Excusaron su inasistencia la señorita Nila Miranda y el señor Luis Caravera.

Matrimonio

En Puerto Natales se ha verificado el matrimonio del señor Luis Tuyá Cabrera con la señorita Obdulia Bustamante Mora.

Bautizo

En la Iglesia Parroquial de Lota Bajo fué bautizada Mónica Cecila, hijita del señor Raúl Duarte Gatica y de la señora María Garretón de Duarte.

Fueron sus padrinos don Carlos Duarte y señora Mercedes Gatica de Duarte.

Malón

El sábado 22 de Julio un numeroso grupo de sus relaciones sorprendieron con un malón a la familia del señor Nicanor Sánchez C., con motivo de celebrarse el cumpleaños de su hija Raquel.

Asistieron las siguientes personas:

Señoras: María A. de Sánchez, Edita S. de Espinoza, Lucila S. de Navarro, María de Barra, Irma de Godoy, Teresa de Alvarez, Cruz Marín de Gallardo y Elvira de Barra.

Señoritas: Raquel Sánchez, Ma-

SEGURIDAD ANTE TODO

La herida más insignificante en un ojo puede tener consecuencias graves. Recurra Ud. al médico cuanto antes sea posible.

Escuelas de la Compañía Carbonífera e Industrial de Lota

TABLAS DE PESOS NORMALES EN RELACION CON LA EDAD Y TALLA

NIÑOS

Altura en ctms.	Edad de Años 5	6	7	8	9	10	11	12	13	14	15	16	17	18
100	16,3	16,7	17,3											
102	17,0	17,4	18,0											
104	17,7	18,1	18,6											
106	18,3	18,7	19,2											
108	19,0	19,4	19,8	20,4										
110	19,7	20,0	20,5	21,0										
112	20,4	20,6	21,0	21,5										
114	21,0	21,2	21,6	22,0	22,6									
116	21,6	21,9	22,4	22,8	23,4									
118		22,7	23,1	23,6	24,0									
120		23,5	24,0	24,3	24,8	25,3								
122		24,3	24,8	25,1	25,4	25,9								
124		25,0	25,5	25,9	26,2	26,5								
126			26,1	26,6	26,9	27,0	27,6							
128			26,8	27,3	27,7	28,0	28,4							
130			27,4	27,8	28,3	28,6	29,2	29,9						
132			27,9	28,3	28,8	29,2	29,9	30,3						
134				29,0	29,5	29,8	30,5	30,9						
136				29,7	30,2	30,6	31,2	31,5	32,1					
138					31,0	31,4	31,9	32,3	32,8					
140					32,4	33,0	33,5	33,9	34,4	35,0				
142					33,5	34,6	35,0	35,8	35,9	36,4				
144						36,0	36,4	36,9	37,3	37,6				
146						37,6	38,0	38,5	38,8	39,4	40,2			
148						38,6	39,0	39,5	39,9	40,5	41,4			
150						39,5	40,0	40,4	40,8	41,7	42,6	43,5		
152						40,6	41,2	41,8	42,4	43,5	44,5	43,3		
154							42,5	43,3	44,1	45,4	46,3	47,2	48,1	
156							44,0	44,9	45,8	47,1	48,1	48,9	49,8	50,7
158							45,8	46,7	47,6	48,7	49,9	50,6	51,5	52,4
160							47,6	48,5	49,4	50,3	51,7	52,2	53,1	54,0
162								50,3	51,4	52,3	53,3	53,8	54,5	55,2
164									53,4	54,3	55,0	55,4	56,0	56,5
166									55,3	56,1	56,6	57,0	57,5	57,9
168									57,2	57,8	58,3	58,7	59,2	59,6
170									59,0	59,4	59,9	60,3	60,8	61,2
172									60,4	60,8	61,3	61,7	62,2	62,7
174									61,3	61,8	62,9	63,0	63,7	64,2
176										63,7	64,3	64,7	65,2	65,7
178										65,2	66,0	66,4	66,9	67,3
180										66,7	67,6	68,0	68,5	68,9

NIÑAS

Altura en ctms.	Edad de Años 5	6	7	8	9	10	11	12	13	14	15	16	17	18
100	15,9	16,4	16,9											
102	16,6	17,1	17,6											
104	17,3	17,8	18,3											
106	18,1	18,4	18,9											
108	18,8	19,0	19,6	20,3										
110	19,6	19,8	20,3	20,9										
112	20,3	20,7	21,0	21,6										
114	21,1	21,4	21,7	22,3	22,6									
116	21,7	21,9	22,6	22,9	23,4									
118		22,4	23,0	23,6	24,1									
120		23,2	23,7	24,3	24,8	25,4								
122		23,9	24,5	25,0	25,6	26,2								
124		24,1	24,8	25,3	25,9	26,5								
126			25,7	25,9	26,5	27,1	27,7							
128			26,1	26,7	27,2	27,8	28,4	28,8						
130			27,1	27,7	28,2	28,8	29,7	28,8						
132			28,5	29,1	29,6	30,2	30,8	31,2						
134				30,2	30,5	31,4	32,0	32,4						
136				31,2	31,6	32,3	32,9	33,3	35,2					
138					32,6	33,2	33,7	34,2	36,0					
140					33,6	34,2	34,7	35,2	37,0	38,1				
142					34,6	35,2	35,2	35,9	38,0	38,7				
144						36,9	36,9	37,9	39,7	40,7				
146						38,4	38,4	39,5	41,3	42,3	42,6			
148						39,7	39,7	40,8	42,8	43,7	44,0	44,2		
150						41,0	41,5	42,0	43,8	45,2	45,5	45,7	46,4	
152							45,9	43,8	44,3	47,0	47,5	47,9	48,4	
154							47,6	45,6	45,6	48,9	49,6	50,1	50,4	51,4
156							49,3	47,4	47,4	50,6	51,4	51,9	52,2	53,0
158							51,1	49,2	49,2	52,2	53,1	53,9	53,9	54,7
160							59,0	51,0	52,9	53,8	54,9	55,3	55,5	56,3
162								52,1	53,0	54,1	55,6	56,3	56,4	56,5
164								53,2	54,3	55,4	56,2	57,0	57,3	58,0
166								54,2	55,6	56,5	57,3	58,4	58,7	59,0
168									57,1	58,6	59,2	59,4	59,6	59,9
170									58,3	59,7	60,1	60,3	60,5	60,8
172									59,2	60,6	61,2	61,5	61,8	62,0
174									60,0	61,5	62,3	62,8	63,0	63,6
176										62,6	63,4	63,9	64,3	64,5
178										63,9	64,7	65,3	65,6	65,8
180										65,2	66,0	66,6	66,9	67,1

MANERA DE USAR LAS TABLAS

1. TOMESE PRIMERO LA ALTURA.—Póngase una cinta de medir en la pared. El niño deberá ponerse de pie, sin zapatos, junto a la cinta, de manera que los talones, los hombros y la cabeza estén en contacto con la pared. Colóquese un trozo de madera en ángulo recto, de tal modo que se apoye simultáneamente sobre la parte superior de la cabeza y la pared. Léase la cifra correspondiente.

2. EDAD.—Se considerará como edad del niño la que corresponda al cumpleaños más cercano.

3. DETERMINACION DEL PESO NORMAL.—Búsquese primero la altura en la columna izquierda y sígase hasta enfrentar la columna correspondiente a la edad del niño. La cifra así encontrada corresponde al peso que el niño debiera tener.

4. MANERA DE PESAR.—El niño deberá colocarse en el centro de la balanza, tratando, si es posible, que el alumno aprenda a pesarse solo.

5. INTERPRETACION DE LOS RESULTADOS.—El profesor deberá, en lo posible, explicar el significado de las operaciones anteriores, relacionándolo con la alimentación y el cumplimiento de las reglas de higiene personal.

Deberán considerarse como **normales** aquellos niños cuyos pesos coincidan con los indicados en el cuadro y **desnutridos** aquellos que no alcancen las cifras respectivas.

ria Benavente, Silvia Prado, Ernestina Morales, Carmen Morales, Alicia Navarro, Norma Barra Ibarra y Esther Aburto.

Señores: Nicanor Sánchez, Juan Bta. Navarro, Raúl Espinoza, Guillermo Alvarez, Carlos Barra, Rigoberto Gallardo, Luis Manríquez, Luis Sandoval, Héctor Parra, Osvaldo Barra, Osvaldo Meza, Sabino Chaparro, José Fabbri, Lautaro Benitez, Alejandro Rosemberg, Arnoldo Benitez, Rene Alvarez, Federico Sverlij y otros cuyos nombres se nos escapan.

Excusaron su inasistencia las señoritas: Edith Amsteins, Tele Amstein, Norma Barra C., Laura Barra C. y los señores Carlos Manriquez B. y Cipriano Barra.

Fallecimientos

Ultimamente han fallecido en ésta los siguientes operarios del Establecimiento, presentando a sus respectivos familiares nuestra condolencia.

—Don John Honywood Sparow, Capataz de Piquez Nuevos.

—Don Juan Hernández Hernández, operario de Materiales.

—Don Roberto Sanhueza Muñoz, Apir del Pique Alberto.

—Don Antonio Reyes Salazar, operario de Piquez Nuevos.

—Don José Muñoz Retamal, operario de Poblacion.

—Don Gilberto Cerna Pérez, operario de Embarque.

—Don Francisco Palma Sepúlveda, operario de Materiales.

—Don José Stos. Henriquez Leal, obrero de Población.

—Don Martín Pierro Ibarra, operario de Maestranza.

—Don Antonio Silva Vergara, operario del Pique Alberto.

—Don Pedro Sanhueza Reyes, operario del Trafico.

Misa In-Memoriam

El lunes 31 de Julio se ofició una misa en la Iglesia de Lota Alto por el descanso del alma de don Isidro Peña Urrea.

Onomástico

La señorita Lina del Carmen Solar Cerda ofreció a un grupo de sus amiguitas unas once-comida, con motivo de su onomástico.

Asistieron las siguientes personas:

Señoritas: Inés Ruminott Solar, Manuela González, Raquel Luengo A., Nora Luengo A., Fresia Roa, Nora Jara y Adalina Jara.

Señores: Antonio Solar Cerda, José D. Solar Cerda, Carlos Leal E. y Oscar Leal A.

Nacimientos

Un hijito del señor Fernando Garrido y Sra. Rosa Saravia de Garrido.

—Un hijito del Sr. Fernando Sáez y Sra. Elena Monroy de Sáez.

—Una hijita del Sr. Julio Monsalves y Sra. Noema Vega de Monsalves.

—Un hijito del Sr. Manuel Peña y Sra. María Fernández de Peña.

—Una hijita del Sr. Mario Torres y Sra. Nieves Rodríguez de Torres.

—Una hijita del Sr. Sebastian Dominguez y Sra. Elcira Cifuentes de Dominguez.

—Un hijito del Sr. Juan Troncoso y Sra. Digna Delgado de Troncoso.

—Un hijito del Sr. Héctor Moya y Sra. Juana Pérez de Moya.

SEGURIDAD ANTE TODO

Los cuartos de los pacos deben mantenerse libres de palos, astillas, sacos o de cualquiera materia combustible. Un incendio en un camino principal es uno de los accidentes más serios que pueden ocurrir en una mina de carbon.

CRONICA LOCAL

El Directorio del "Luis Acevedo" ofreció manifestación de despedida a la señora Rosa A. v. de Acevedo por su regreso a Santiago

Los interesantes números desarrollados culminaron con un baile familiar

Parte de los asistentes a la manifestación ofrecida a la señora Rosa A. v. de Acevedo con motivo de su regreso a Santiago.

El Directorio del Dep. "Luis Aecevedo" ofreció un homenaje de despedida a la madre del primer aviador nacional, del cual llevan su nombre, la señora Rosa Acevedo v. de Acevedo, con motivo de su regreso a Santiago, después de su estada anual en este pueblo.

La manifestación consistió en una reunión familiar, ofrecimiento y entrega de obsequio hecho por los socios, más un interesante acto de variedades.

El ofrecimiento fué hecho por el secretario del Club y todos los actos transcurrieron dentro de un ambiente de distinción y cultura. Usaron de la palabra para referirse a este acto el señor Clodomiro Bustamante y el presidente don Filadelfo Chávez.

Muy aplaudidos fueron todos los números de variedades, entre los cuales se destacan los números musicales de la Srta. Hilda Vega, la actuación de los señores Clotaldo Romo y Eleodoro Cifuentes y las magistrales interpretaciones al piano de la Srta. Irma Manriquez.

Como número final se desarrolló un animado baile amenizado por el notable conjunto del maestro Molina, quien tocó lo mejor de su repertorio.

Como decimos fué un acto que resultó muy lucido, deseando a la festejada un feliz regreso y que nuevamente el próximo año la volvamos a tener entre nosotros.

La Liga Protectora de Estudiantes Pobres tiene nueva mesa directiva

Esta institución renovó últimamente su directorio para el presente año, quedando constituido como sigue:

Presidente, Sr. Roberto Alvarado.
Vicepresidente, Sr. Eleuterio Merino.
Secretario, Sr. Anibal Matamala.
Prosecretario, Sr. Luis Hto Concha.
Tesorero, Sr. Gabriel Barra.
Directores, señores: Humberto Méndez, Enrique Koch, Mario Yevicovich, Julio Osuna, Aldo Tiffi, Florencio Pineda, Jorge Barra, Eleuterio Caro, René Lalanne y Milton Quiroga.

Actualmente la institución protege económicamente a 11 estudiantes, distribuidos en Escuelas de Minas, Industriales y Normales del país, hijos todos de obreros de la localidad.

Considerando las finalidades de la entidad, nos hacemos un deber solicitar la mayor cooperación, especialmente de los organismos sociales, sindicales, profesionales y comerciantes.

Instituciones que cambian Directorio

LIGA DE RAYUELA

Con fecha 22 de Julio ha renovado su Directorio esta Liga quedando compuesto como sigue:

Directorio Honorario

Presidente, Sr. Raúl Gaete.
Vicepresidente, Sr. Pedro Casanueva.
Socios, señores: Florentino Pineda, corresponsal de "El Sur". Fernando Fuentes T., corresponsal de "La Patria" y Carlos Parra.

Directorio Efectivo

Presidente, Sr. Genaro González (Del Perfetti).
Vicepresidente, Sr. Pablo González (Del Luis Jara).
Secretario, Sr. Gregorio Cabe-

Vicepresidente, Sr. Pedro González Rebolledo.
Secretario, Sr. Pablo Luarte Luarte.
Tesorero, Sr. Teodoro Zapata Pedreros.
Director, Sr. Humberto Lagos Bustos.

SOCIEDAD S. M. "UNION DE OBREROS MINEROS"

El 11 de Junio ha renovado su directorio esta Sociedad, quedando formado como sigue:

Directorio Honorario: Presidente, Sr. Carlos Parra (reelegido).
Vicepresidente, Sr. Marcos López (reelegido).
Director, Sr. José A. Retamal (reelegido).
Directorio Efectivo: Presidente, Sr. Lorenzo Hernández.
Vicepresidente, Sr. Manuel Torres.
Secretario, Sr. Celso Sanzana.
Prosecretario, Sr. Agustín Reyes.
Tesorero, Sr. Manuel Arévalo.
Protesorero, Sr. Mamerto Sierra.
Directores, señores: Luis Novoa, Juan Silva, Ricardo Guajardo, Wenceslao Cuadra, Julio Rebolledo y Pedro Sáez.
Comisión revisora de cuentas: señores: Domingo Montecinos, Carlos Uribe y A. Reyes.
Porta estandarte: Guillermo Salas y Juan de la Cruz Orellana.
Cobradora oficial: Sra. Adriana Chamorro.

DEPORTIVO "MANUEL RODRIGUEZ"

Este Club ha procedido a renovar su Directorio, quedando formado como sigue:

Presidente, Sr. Arturo Malbrán F.
Vicepresidente, Sr. Antonio Espinoza.
Secretario, Sr. Renato Cáceres.
Prosecretario, Sr. Alfonso Molina.
Tesorero, Sr. Osvaldo Alarcón.
Protesorero, Sr. Jorge Fica.
Directores, señores: Víctor Viveros A. y Luis Sotomayor.

Erogaciones

Don Eduardo 2.° Roa que trabaja de Fogonero en la Sección Maquinaria nos encarga dar sus más expresivos agradecimientos a todos sus compañeros de trabajo por la erogación que se le hizo con motivo de encontrarse enfermo.

Los erogantes fueron:

S. Fuentes, 10.—; M. Torres, 5.—; S. Cerna, 3.—; M. Carrasco, 2.—; M. Fuentes, 3.—; J. Riquelme, 2.—; J. Paredes, 1.—; C. González, 2.—; J. Hernández, 3.—; J. Matamala, 5.—; P. Mella, 3.—; T. Albornoz, 3.—; R. Tillería, 3.—; Z. Cuevas, 5.—; H. Hidalgo, 3.—; G. Ruiz, 2.—; J. González, 3.—; O. Harro, 2.— M. Córdova, 3.—; J. Saldaña, 2.—; D. Medina, 2.—; J. Ortiz, 3.—; E. Vallejos, 2.—;

SEGURIDAD ANTE TODO

Cuando tenga Ud. que atravesar una fila de carros, tome el camino más seguro, aunque no sea el más corto.

Servicio Médico del Establecimiento de Lota

ATENCION NOCTURNA

Se avisa a las personas a quienes la Compañía concede atención médica, que durante la noche (de 19 a 7 horas) para los llamados a domicilio deben dirigirse al Doctor don ALFONSO RUIZ, (Calle Población).

De orden superior.

J. Aguilera, 2.—; B. Vasquez, 3.—; N. Molina, 2.—; A. Cuevas, 2.—; O. Gutiérrez, 2.—; A. Galaz, 10.—; E. González, 2.—; A. Yaege, 3.—; M. Inostroza, 5.—; M. Caamañado, 2.—; R. Vásquez, 2.—; J. Alveal, 3.—; C. Valenzuela, 2.—; B. Medina, 3.—; P. Cisterna, 2.—; A. Peña, 2.—; J. Rodriguez, 2.—; O. Rivera, 2.—; E. Herrera, 2.—; R. Inzunza, 3.—; y S. Gutiérrez, 2.
Total erogado $ 130.— (Ciento treinta pesos).

Don Carlos Vásquez (N) que trabaja de maquinista en la Sección Maquinaria hace llegar sus más expresivos agradecimientos a todos sus compañeros de trabajo por la erogación que se le hizo con motivo de su enfermedad.
Los erogantes fueron los siguientes:
P. Ortiz, 10.—; J. Campos, 10.—; B. Medina, 10.—; J. Belmar, 5.—; F. Benítez, 2.—; C. Arévalo, 2.—; E. Rivera, 3.—; A. Castillo, 2.—; F. Paredes, 3.—; J. Villa, 2.—; O. Avello, 1.—; C. Pichilen, 2.—; Z. Cuevas, 5.—; F. Ríos, 3.—; L. Rodriguez, 3.—; L. Cabezas, 2.—; J. Torres, 2.—; M. Inostroza, 3.—; F. Ramos, 5.—; R. Inzunza, 4.—; P. Cisterna, 2.—; J. Alveal, 2.—; O. Rivera, 5.—; B. Neira, 5.—; M. Henríquez, 5.—; D. Flores, 1.—; J. Aguilar, 5.—; B. Ponce, 2.—; S. Yévenes, 5.—; O. Bustos, 2.—; M. Martínez, 2.—; G. Bernales, 2.—; J. Concha, 5.—; J. Araneda, 2.—; C. Ruiz, 5.—; J. Véjar, 3.—; P. Meyer, 4.—; A. Pfliger, 2.—; J. González, 5.—; A. Cuevas, 3.—; J. Garrido, 3.—; R. Vásquez, 2.—; S. Leal, 5.—; L. Rojas, 5.—; M. Fuentes, 5.—; M. Sáez, 5.—; J. Mart, 5.—; E. González, 2.—; W. Suazo, 5.—; J. Salgado, 5.—; J. Paredes, 2.—; J. Orellana, 2.—; B. Jara, 3.—; S. Cerna, 3.—; T. Albornoz, 3.—; J. Muñoz, 5.—; P. Crhistiansen, 3.—; M. San Martín, 5.—; F. Carrera, 2.—; J. Hernández, 2.—; J. Muñoz, 2.—; J. Bulnes, 2.—; M. Opazo, 2.—; C. González, 5.—; E. Roa, 2.—; P. Mella, 2.—; O. Gómez, 10.—; J. Sanhueza, 2.—; J. Lizama, 2.—; S. Sanzana, 2.—; J. Concha, 2.—; J. Avilés, 2.—; J. Espinoza, 3.—; A. Rodriguez, 3.—; J. Saldaña, 3.—; L. Aravena, 5.—; B. Vásquez, 3.—; E. Vega, 3.—; E. Herrera, 3.—; J. Burgos, 5.—; N. Peña, 5.—; O. Aburto, 2.—; A. Lastra, 2.—; A. Peña, 5.—; D. Medina, 5.—; A. Chávez, 3.—; J. Tuyá, 2.—; J. Matamala, 3.—; C. Aguilar, 3.—; E. Ruiz, 2.—; S. Fuentes, 5 y A. Galaz, 3.
Total erogado $ 321.— (Trescientos veintiun pesos).

Don José Gerardo Fonseca Torres que trabaja en la Maestranza agradece a todos sus compañeros de trabajo por la erogación voluntaria que se le hizo a raíz de su enfermedad.
Los erogantes fueron:
M. Bizama, 1.—; A. Véjar, 1.—; H. Orellana, 1.—; E. Delgado, 1.—; C. Villarroel, 3.—; L. Galaz, 2.—; F. Jiménez, 2.—; I. Pincheira, 1.—; S. Seguel, 2.—; I. Bernales, 2.—; G. Cisterna, 2.—; N. Herrera, 2.—; J. Neira, 1.—; J. Fonseca, 2.—; Molina, 2.—; T. Luengo, 2.—; L. Campos, 3.—; R. Rodriguez, 2.—; O. Meyer, 2.—; F. Briones, 2.—; G. González, 3.—; M. Parra, 3.—; V. Hernández, 2.—; J. Cárdenas, 2.—; A. Berna, 2.—; L. Moraga, 5.—; W. Melgoza, 5.—; L. Rodriguez, 5.—; E. Aravena, 2.—; S. Mayorini, 2.—; J. H. Ruiz, 1.—; J. Parra, 2.—; J. Bahamonde, 2.—; G. Whitte, 5.—; J. Durán, 1.—; E. Andrade, 1.—; G. Manriquez, 1.—; L. Saa, 2.—; I. Irribarra, 1.—; J. Briones, 2.—; A. Martínez, 2.—; F. Garcés, 2.—; R. Velásquez, 10.—; A. Hurtado, 5.—; J. Molina, 20.—; J. Mellado, 10.—; D. Cisterna, 5.—; A. Manríquez, 5.—; E. Marín, 5.—; I. Espinoza, 5.—; H. Ulloa, 20.—; P. Araneda, 20.—; V. Reyes, 10.—; M. Henriquez, 10.—; F. Gajardo, 5.—; H. Torres, 3.—; L. Koren, 5.—; M. Torres, 2.—; D. Cruces, 2.—; E. Reyes, 2.—; S. Manriquez, 5.—; M. Ramirez, 2.—; L. Sotomayor, 3.—; O. Sáez, 1.—; L. Fuentes, 2.—; H. Aguilera, 5.—; E. Orellana, 2.—; H. Zambrano, 1.—; M. Solis, 1.—; M. Muñoz, 5.—; B. Salazar, 2.—; L. Lepe, 1.—; P. Orellana, 2.—; H. Bustos, 1.—; L. Paredes, 2.—; P. Lagos, 2.—; R. Aravena, 1.—; A. Sepúlveda, 1.—; J. Aguilera, 3.—; N. Ruiz, 2.—; R. López, 2.—; L. Peña, 2.—; A. Delgado, 2.—; A. Toledo, 1.—; J. Silva, 1.—; N. Fuentealba, 1.—; A. Vilches, 1.—; I. Aravena, 1.—; B. Ruiz, 2.—; M. Maldonado, 1.—; J. Canales, 1.—; A. Muñoz, 2.—; C. Sanzana, 1.—; J. Faúndez, 1.—; L. Parra, 1.—; A. Villarroel, 1.—; T. Reyes, 1.—; O. Vera, 1.—; I. Belmar, 1.—; H. Villarroel, 2.—; O. Lorca, 1.—; A. Carvajal, 1.—; H. Sandoval, 1.—; J. Cares, 2 y P. Barra 2.
Total erogado $ 310.— (Trescientos diez pesos).

Don Aurelio Torres Cid que trabaja de disparador en el Chiflón agradece a todos sus compañeros y amigos de la Sección Alta Prat por la erogación que le hicieron durante su enfermedad.
Los erogantes fueron los siguientes:
H. Astorga, 10.—; G. Fritz, 10.—; A. Viveros, 10.—; C. González, 10.—; S. Carvajal, 10.—; C. Mellado, 10.—; T. Jara, 10.—; C. Mora, 10.—; J. Henriquez, 10.—; A. Alarcón, 10.—; H. Durán, 10.—; J. Cruces, 10.—; J. Cisterna, 10.—; S. Soto, 10.—; E. Urra, 10.—; A. López, 10.—; F. Garrido, 10.—; M. Fuentes, 10.—; A. Bello, 10.—; N. Fuentes, 10.—; A. Bello, 10.—; N. Fuentes, 10.—; P. Toledo, 10.— J. Molina, 10.—; A. Pereira, 10.—; E. Gómez, 10.—; D. Montecinos, 10.—; J. Quijada, 10.—; A. Amaya, 10.—; S. Hurtado, 10.—; J. Oliva, 10.—; M. Ochoa, 10.—; J. Alarcón, 10.—; A. Mendoza, 10.—; C. Alarcón, 10.—; E. Alarcón, 10.—; J. Delgado, 10.—; P. Bastías, 10.—; J. González, 10.—; J. Lagos, 10.—; J. Carvajal, 10.—; S. Muñoz, 10.—; E. González 5.—; A. Henriquez, 5 y T. Henriquez 5.
Total erogado $ 415.— (Cuatrocientos quince pesos).

Don José Díaz Zapata que trabaja de Celador en la Sección Población hace llegar sus expresiones de gratitud a los empleados y compañeros de trabajo por la erogación efectuada a su favor con motivo del fallecimiento de su hija C. del Carmen Díaz S. (q. e. p. d.).
Los erogantes fueron los siguientes:
V. Toro, 5.—; P. Casanueva, 5.—; J. Rodriguez, 5.—; E. Sepúlveda, 5.—; V. Rivera, 5.—; C. García, 5.—; J. Bustamante, 5.—; J. Jara, 5.—; L. Montero, 5.—; L. Alarcón, 5.—; S. Crisosto, 5.—; G. Morales, 5.—; E. Sáez, 5.—; R. Gaete, 5.—; E. Cid, 5.—; E. Lorenzen, 5.—; E. Fuentes, 5.—; O. Alarcón, 5.—; J. Soto, 5.—; L. Santibañez, 5.—; E. Novoa, 3.—; H. Valencia, 3.—; J. Villanueva, 3.—; J. Palacios, 3.—; J. Garcés, 3.—; H. Gutiérrez, 3.—; F. Cariaga, 3.—; J. Araya, 3.—; O. Muñoz, 3.—; C. Ramírez, 3.—; C. Rebolledo, 3.—; M. Campos, 3.—; R. Urriola, 3.—; A. Rebolledo, 3.—; J. Venegas, 3.—; O. Silva, 3.—; A. Y., 3.—; V. Gajardo, 3.—; J. Vargas, 2.—; C. Muñoz, 2.—; J. Belmar, 2.—; V. Jorquera, 2.—; A. Fuentes, 2.—; O. Garcés, 2.—; F. Huenumilla, 2.—; D. Sanhueza, 2.—; A. Riffo, 2.—; L. Uribe, 2.—; H. Carrasco, 2.—; C. Constanzo, 2.—; J. Muñoz, 2.—; J. Pardo, 2.—; E. Sandoval, 2.—; D. Santibáñez, 2.—; R. Sáez, 2.—; M. Rodríguez, 2.—; N. Lillo, 2.—; C. Lépez, 2.—; N. Ortiz, 2.—; J. Lillo, 2.—; A. Ruiz, 2.—; F. Villarroel, 2.—; M. Espinoza, 2.—; J. Beltrán, 2.—; I. Carrillo, 2.—; P. Silva, 2.—; F. Faúndez, 1.—; A. Seguel, 1.—; H. Valdebenito, 1 y D. Ortiz 1.
Total erogado $ 214.— (Doscientos catorce pesos).

Doña María A. Vallejos que trabaja de broncera en el Pique Grande agradece a todos sus compañeros de trabajo por la erogación que se le hizo con motivo de su enfermedad.
Los erogantes fueron los siguientes:
J. Morales, 3.—; M. Ruiz, 5.—; C. Véjar, 5.—; J. Sanhueza, 5.—; J. García, 5.—; R. Carrillo, 3.—; M. Faúndez, 2.—; J. Pérez, 2.—; A. Chamblas, 2.—; N. Grandón, 2.—; A. Bernachea, 2.—; J. Ruiz, 2.—; J. 2.° Ruiz, 2.—; M. Fonseca, 5.—; E. Carrillo, 3.—; J. Burgos, 2.—; R. Barnachea, 2.—; P. Villagrán, 2.—; J. Matamala, 2.—; C. Anguita, 5.—; A. Muñoz, 2.—; E. Hermosilla, 2.—; R. Sáez, 5.—; S. Maldonado, 2.—; M. Aguilar, 2.—; D. Gajardo, 2.—; L. Espinoza, 3.—; E. Cebalos, 5.—; E. Muñoz, 2.—; I. Vasquez, 3.—; J. Alvarez, 5.—; N. Campos, 5.—; O. Cruz, 3.—; D. Garrido, 5.—; J. Freire, 3.—; J. Arévalo, 1.— R. Ruiz, 2.—; J. Garro, 2.—; M. Henriquez, 2.—; C. Monsalve, 2.—; J. Sepúlveda, 2.—; J. Mena, 2.—; C. Quintana, 2.—; S. Roa, 2.—; T. Monsalve, 2.—; M. Sánchez, 2.—; J. Castro, 2.—; A. Chávez, 1.—; D. Mendoza, 1.—; R. Pantoja, 6. D. Oñate, 3.—; A. Aguayo, 2.—; R. Arévalo, 2.—; R. Larenas, 10.—; E. Osorio, 5.—; P. Vargas, 5.—; A. Carrillo, 2.—; L. Sánchez, 5.—; C. Aguayo, 3.—; D. Pérez, 2.—; T. Flores, 5.—; M. Carrillo, 5.—; C. Inzunza, 2.—; G. Neira, 5.—; J. Aguayo, 5.—; M. Parra, 2.—; R. Parra, 1.—; F. Mella, 2.—; C. Saavedra 2 y L. Hernández 1.
Total erogado $ 210.— (Doscientos diez pesos).

Agradecimientos

Don Valentín Parra y señora Ernestina F. de Parra, nos encargan hacer llegar sus expresiones de sincera gratitud a los doctores señores Oscar Espinoza L. y Manuel Díaz, por las atenciones profesionales prestadas a su hijo Rodolfo Valentín Parra, a raíz de la intervención quirúrgica a que fué sometido con resultados por demás halagadores.
Al mismo tiempo hacen extensivos estos agradecimientos a la señora Regente y demás personal por la ssolícitas atenciones prestadas durante su hospitalización.

—Don José del Carmen Díaz Zapata que trabaja de Celador en la Sección Población da sus más sinceros agradecimientos a todas las personas que se sirvieron acompañar a los funerales de su inolvidable hijita Clarisa del C. Díaz Silva (q. e. p. d.).

AVISO IMPORTANTE

AL PUEBLO DE LOTA

El Depósito de Paños y Casimires está efectuando su tradicional REALIZACION DE INVIERNO.

TODOS SUS PRECIOS REBAJADOS

Pero rebajados efectivamente. PARA MUESTRA:

PAÑO PARA ABRIGO O TRAJE DE SEÑORA, ancho 150 cmts. lindos colores........$ 59 metro.

NOTA.—A la presentación de este aviso haremos un descuento extra de 10%

Personal del Departamento de Contabilidad efectuó campeonato interno de palitroque

Triunfó el equipo capitaneado por el Sr. L. Benavente.

Interesante resultó el campeonato interno de palitroque organizado por el personal de Departamento de Contabilidad, actuando 2 equipos, uno capitaneado por el señor James D. Metcalfe M. y el otro capitaneado por el señor Lizandro Benavente, imponiéndose este último, después de bonitas jugadas por ambos bandos.
Los equipos formaron como sigue:
Capitán: Sr. James D. Metcalfe M., jugadores señores: Carlos Jacobsen I., Armando Fuentes T., Marcelino Clark C., René Ruiz B., Guillermo Faúndez C., Enrique Herreros R., René Lalanne C., Higinio Díaz G., Ramón Herrera de la V. y Juan Bull S.
Capitán: Sr. Lizandro Benavente V., jugadores señores: Jorge Grez G., Oscar A. Díaz W., Arturo Contreras R., Juan Bta. Navarro H., Rolando Muñoz O., Pedro Ponce C., Manuel Mardones P., Alfredo Molina G., Milton Badilla D. y Santiago Cook.

SEGURIDAD ANTE TODO

No aceite ni limpie su máquina cuando esté en movimiento. Ponga el huaipe en tarros cerrados.

DEPORTES

Se ha continuado jugando el fútbol oficial lotino con buenos augurios

Los equipos de avanzada han entonado este año. - Nuevos y buenos valores han aparecido. - Carlos Cousiño y Deportivo Huracán empataron a 1 goal. - El clásico Manuel Rodríguez-Luis Cousiño también terminó a 2 tantos por lado. - Detalles.

El equipo representativo del "Luis Cousiño", "equipo de moda" en la presente temporada, y que logró un laborioso empate a dos tantos frente a los "guerrilleros".

El tiempo lluvioso ha impedido el total desarrollo de los programas del fútbol oficial domingueiro, pero así y todo se ha aprovechado, también, algunos días para realizar dichos partidos.

En nuestros números anteriores hemos venido dando cuenta en forma detallada de los encuentros futbolísticos oficiales, agregando también los comentarios del caso, como siempre ha sido nuestra norma.

El "pato" Orellana del Manuel Rodríguez, que cada día mejora más en su puesto de wing

Es de alegrarse que este año nuestro fútbol se presente con mejores augurios, ya que hemos visto nuevos y buenos valores del balompié, lo que quiere decir que se nos aproxima una temporada que nos dará frutos. Los mismos equipos han tratado de mejorar sus líneas y han habido también y conquistas interesantes que a la larga mejoran el fútbol lotino, por cuanto nuestra selección será compuesta, entonces, por gente que vale dentro del balompié.

Dicho esto pasaremos a detallar y comentar los partidos que se han logrado jugar en el presente mes, dando en párrafo aparte el efectuado entre el Luis Acevedo y Gold Cross de Talcahuano, que fué en beneficio del ex jugador Adrián Pradenas.

Carlos Cousiño - Dep. Huracán

Como primer match de esa tarde, hubieron de jugar Carlos Cousiño y Deportivo Huracán. Fué un match rápido y no falto de jugadas interesantes, ya que ambos conjuntos rindieron el máximum de sus esfuerzos. El primero en abrir la cuenta fué el Huracán que actuó bien esa tarde y los ágiles se mostraron ganosos para hacer cuenta pero se estrellaron con el meta Garrido que hizo lindas salvadas.

Carlos Cousiño accionó también y luego fué aplomándose hasta que consiguió un empate que la "barra" carlina esperaba ansiosa, pues faltaban pocos minutos para terminar el lance cuando se produjo esta igualdad de posiciones.

El encuentro en general fué bueno y ambos conjuntos se expidieron correctamente y ya veremos más adelante cuando la competencia entre de lleno a un período de más interés.

El Cuadro de Honor del "Manuel Rodríguez que empató a dos tantos con el "Luis Cousiño" por la competencia oficial.

Luis Cousiño - Manuel Rodríguez

Al otro domingo hubo de cumplirse otra fecha por el Calendario Oficial y aquí sí que hubo entusiasmo en la afición por el "clásico" entre Luis Cousiño y Manuel Rodríguez.

Hubo una concurrencia record esa tarde para presenciar este interesante cotejo y quizás hubo en parte una equivocación, ya que los equipos en el primer tiempo hicieron las cosas muy bien, pero decayeron las acciones en el segundo, hasta que se vió un pelotero a mitad de cancha sin resultados como para fin de un encuentro entre un clásico, pero así y todo valió esa primera etapa en que los cuadros jugaron como para lucir sus cualidades y cada equipo puso ese corazón para aventajarse, pero esas defensas se cerraron y no hubo caso, hasta que sólo se produjo un empate a dos goles en este primer tiempo.

El Luis Cousiño, que ha pasado a ser el equipo "de moda" en lo que va corrido de la temporada, cedió un punto y valioso al Rodríguez, aún cuando pusieron ese tesón que le es característico, pero nada pudieron ante esa poderosa línea media que le presentó en el segundo tiempo el cuadro "guerrillero", y quizás el triunfo podría haber sido del Rodríguez, pues al final de la segunda etapa el Luis actuó con sus líneas un tanto desarticuladas, lo que aprovechó el cuadro "guerrillero" para entrar a dominar y ahí se vió la agilidad del arquero del Cousiño atajando buenos tiros.

Inzunza, el joven Capitán del "Luis Cousiño".

El Rodríguez ha entonado su equipo y especialmente la línea media que hoy por hoy es una de las buenas. El empate, hasta cierto punto injusto, no desanimó a sus hombres, ya que el fútbol es así, pues hubo un auto-gol de Guerrero en una tele-tole que fué imposible en el trance del momento.

Pasamos a dar detalles de este encuentro: Arbitró el señor Altamirano y el balón se puso en movimiento a las 15.30 horas. Juego parejo y la cancha sumamente pesada con motivo de las lluvias de días anteriores. Rodríguez presio-

SEGURIDAD ANTE TODO

No se monte en los cabos de los sinfines; es un peligro para Ud. mismo.

A V I S O

Tenemos el agrado de informar a nuestros favorecedores y amigos que, a contar del 1.º DE JULIO nos hemos hecho cargo de la MERCERIA y ALMACEN

"EL CANDADO"

para lo cual tendremos el mayor gusto en seguir atendiéndolos en la forma de costumbre.

José M. Flores Avello - Roberto Perfetti Bull

SEGURIDAD ANTE TODO

No toque nunca un tiro con atacador de fierro. Es una operación muy peligrosa. Use siempre un tocador de madera.

na levemente y apremia la valla de los luises. Los Cousiños se afirman y a los 20 minutos por intermedio de Solís, consiguen el primer gol con tiro cruzado y que Flores a pesar de sus esfuerzos no pudo detener.

Los "guerrilleros" ante esta ventaja apuran y dominan en forma levisima. Van 25 minutos y Olavarria del Luis hace foul dentro del área penal que servido por Guerrero produce el empate a un gol.

Se juega brioso y el chico López se corre por su ala y remata fuerte, que el arquero del Luis no pudo atajar, ya que el balón se le resbaló y se introdujo, marcándose así el 2.º gol para el Rodriguez.

Este primer tiempo se ha jugado como "clásico" y ambos conjuntos se disputan el puntaje oficial.

Van 37 minutos y se produce el empate a dos tantos. Una tole-to-

le frente a la valla del Rodriguez que es custodiada por Flores, y el balón viene por alto y da en el cuerpo de Guerrero y así con autogol se ha producido el ampte a dos tantos.

Los tres minutos restantes fué de juego parejo y aquí se ha terminado la primera etapa que en realidad valió todo el partido.

En el tiempo final hubieron cambios que dieron sus resultados pero la cuenta no varió. El Rodriguez incluyó en la línea media a Ortiz, quedando formada entonces por Guerrero y Arevalo y aquí si que se afirmó el cuadro "guerrillero".El Luis Cousiño con su misma gente.

Fué en esta etapa final en donde el partido perdió su brillo y ya que hubo largo peloteo sin resultado y a pesar que Rodriguez dominó no consiguió hacer subir el scorer finalizando el match por la cuenta siguiente: Luis Cousiño 2 y Manuel Rodriguez 2.

tusiasmo y los clubes pusieron lo mejor de su cooperación para que se levante esta rama un tanto decaida.

En lo que se refiere al juego desarrollado por los conjuntos, puede decirse que estuvieron parejos y hubo algunos relumbrones, ya que siempre es el mismo elemento el que actúa, pero sabemos que muy pronto tendrán un entrenador que les enseñará y les hará practicar más a menudo, para poder progresar.

Tienen los dirigentes de la directriz cesteril muy buenos deseos de hacer obra efectiva y para ello están trabajando en forma tesonera para darle todo el impulso a esta rama que necesita el aliento y ayuda de los clubes registrados y admiradores.

"Luis Acevedo" y "Gold-Gross" de Talcahuano empataron a 3 tantos

Fué un lance, cuyo producto financiero fué para el ex-jugador Adrian Pradenas. - Hasta cierto punto injusto el empate, ya que el cuadro "aviador" dominó más. - Detalles.

A manera de ir en ayuda de Adrian Pradenas, que se encuentra seriamente lesionado, después de haber sufrido un accidente en un partido de fútbol, la directiva del Luis Acevedo pactó un match con el Gold-Cross de Talcahuano, cuyo club aceptó gustoso este ras-

Inzunza, el "peón" del cuadro "aviador" y que en el match Acevedo-Gold Gross, marcó los 3 goals.

go y llegó hasta acá para enfrentarse con los "aviadores".

Arbitró el señor Bermudes de Talcahuano, que dicho sea de paso, dejo pasar varias faltitas.

Ambos cuadros livianos y rápidos en sus acciones. Van diez minutos y Acevedo por intermedio de Inzunza que sirve un penal da el primer goal para los colores lotinos y seguidas inmediatamente las jugadas los porteños empatan al minuto con golpe de cabeza hacen un lindo goal, aprovechando salida falsa de Ruiz.

Viene otro tiro penal para el Acevedo y queda entonces en ventaja el cuadro del Gold Cross 2 x 1.

Se ha producido un feo foul dentro del área penal, hecho al centro "aviador" Torres, que servido nuevamente por Inzunza pone en igualdad de condiciones el scorer, o sea, 2 x 2.

Ahora es un juego bonito el que desarrollan ambos conjuntos, ya que todas las líneas lucen calidad y más que todo ganoses. Hay equiparidad de fuerzas y la afición tiene la oportunidad de ver un lance de calidad y así termina el primer tiempo.

Viene ahora la etapa final del match, pero se han jugado solamente treinta minutos. Domina Acevedo en forma bastante marcada, pero sus remates no han sido felices y la cuenta se mantiene siempre 2 x 2.

El ala izquierda de los porteños en forma rapida se filtra hasta el arco del Acevedo y manda fortisimo tiro que Ruiz no pudo detener, haciendo así el tercer goal.

Viene una lucha deportiva con bastantes matices de buen fútbol y Acevedo en desventajas pone todo el entusiasmo y decisión en sus acciones y ahí está asediando a cada momento hasta que finalmente Inzunza nuevamente es el encargado de alcanzar el empate, mandando un tiro de lejos al angulo. Fue este el mejor goal de la tarde.

Después de producido el empate el Acevedo siempre a la ofensiva no logra hacer subir la cuenta y así 3 x 3, termina este importante encuentro que gustó, pero que debió jugarse entero y entonces el resultado seguramente habria sido otro.

Asistio un público más que regular, cuyo producto financiero fué en ayuda al ex jugador Adrian Pradenas que se encuentra todavia postrado.

Central Sporting Club se adjudicó el campeonato de apertura del basketball lotino venciendo al Dep. Huracán 31X30

El match fué bueno. - Se jugó en la cancha del Gimnasio. - Promete la temporada cesteril.

Ya en nuestro número anterior dimos a conocer el resultado del Campeonato de Apertura del Básquetbol de Lota, como iba desarrollándose, quedando pendiente el match final entre los conjuntos del Central Sporting Club y Deportivo Huracan.

Asi entonces hubo de definirse este compromiso final y el Cen-

Wilson Barriga, el backs del Central.

tral en forma estrechisima pudo anotarse un laborioso triunfo ante el Deportivo Huracan, ya que la cuenta fué de 31 x 30, lo que revela a todas luces que el desarrollo del encuentro fué sumamente reñido.

Hubo una concurrencia regular, a pesar de la calidad del espectáculo, la que quedó satisfecha del desarrollo del match, pues hubo entusiasmo y ardor en las jugadas, como que se trataba de una final de campeonato y fué por eso que hubieron jugadas con mucho dinamismo y no falto de buen básquetbol, ya que en ambos conjuntos hay elementos que practican en buena forma las reglas cesteriles.

Como decimos, se definió este Campeonato con el triunfo del Central que logró un punto más que el Huracán, quedando entonces en el siguiente orden esta competencia, en que se puso de manifiesto que nuestro básquetbol está recuperando algún terreno:

1.º Central Sporting Club.
2.º Deportivo Huracan.
3.º Yale S. C.
4.º Manuel Rodriguez.

Para esta competencia hubieron algunos premios de valor que fueron obsequiados por la Compañía Carbonífera e Industrial de Lota y comerciantes de la localidad, a los cuales nos encargan les digamos gentes agradecer en forma muy sincera, ya que así se estimula el deporte, pues siempre estas competencias resultan más interesantes, cuando hay premios que sirvan de estímulo a los vencedores.

Al agregar algún comentario, podemos decir que el básquetbol local se afirma a paso seguro ya que el programa por el Torneo de Apertura se cumplió con todo en-

Bastante buena estuvo la velada entre aficionados de los centros locales: Q. Romero y L. Acevedo

Derroche de energia - Buenos valores se están viendo

En la primera quincena del mes pasado hubo una velada boxeril entre los aficionados de los centros locales: "Quintin Romero" y "Luis Acevedo", la que resultó bastante atractiva, ya que los muchachos se expidieron valientemente derrochando energías y demostando gran entrenamiento y dedicación.

La afición que se dió cita a esta reunión boxeril se retiró satisfecha del espectáculo, pues el lamentando lo tarde que se había iniciado el programa.

Sección de Informaciones Administrativas

La Dirección General de Informaciones y Cultura, pone, desde esta fecha, a disposicion de los habitantes del país una Sección denominada:

"INFORMACIONES ADMINISTRATIVAS"

que atenderá sus consultas acerca del estado de sus solicitudes en la Administración Pública, Servicios Semi-Fiscales, Instituciones Sociales, Culturales e informará de precios de Establecimientos Educacionales, Hospitales, Matrículas, etc.

Su atención es absolutamente gratuita

Haga sus consultas, por escrito, a la Dirección General de Informaciones y Cultura,

Av. B. O'Higgins 1452 SANTIAGO.

Lotería de la Universidad de Concepción

Venta de boletos en el Puesto de Diarios del Mercado de Lota Alto.

El resultado general de las peleas fué este:

Primera pelea.— Orlando Pérez (A) versus Alberto Villanueva (Q. R.). Ganó Villanueva por puntos.

Segunda pelea.— Pedro Carvajal (A) versus Benedicto Gálvez (Q. R.). Ganó Gálvez por puntos.

Tercera pelea.— Demetrio Ibáñez (A) versus Rubén Alvarado (Q. R.). Ganó Alvarado por retiro al segundo round.

Cuarta pelea.— Manuel Cifuentes (A) versus José Fernando Fuentes (Q. R.). Se falló en un empate.

Quinta pelea.— Marcelino Muñoz (A) versus Roberto Salazar (Q. R.), Ganó Muñoz por retiro al primer round.

Sexta pelea.— Sebastián Pérez (A) versus José Carvajal (Q. R.). Ganó Pérez por puntos.

Osvaldo Venegas, Presidente del "Camilo Henríquez".

En forma amplia se impusieron aficionados del "Tani" B. C. sobre los del "Talcahuano" B. C.

La mayoría de los combates fueron ganados por O. K. Buena presentación de los locales. - V. Manríquez y J. Montecinos empataron en una enredada pelea.

El penúltimo sábado del mes recién pasado se efectuó en el ring del Gimnasio de la Cía. la velada de box organizada por la directiva del Centro "Estanislao Loayza" de la localidad, el cual enfrentaba sus aficionados a los del "Talcahuano" B. C. del puerto del mismo nombre.

Nuevamente tenemos que insistir en lo tarde que se inician los programas y para ello la Asociación debe tomar debida nota, para que todo centro que organice un espectáculo de esta clase, debe forzosamente que empezar a la hora y no cerca de la media noche, como ha sucedido en repetidas ocasiones.

Creemos que no debe esperarse a que el Gimnasio esté lleno para dar comienzo a un espectaculo.

Dicho esto, pasamos a dar los detalles de cada pelea, que en realidad estuvieron buenos, pero los nuestros fueron en todo caso más superiores adjudicándose la mayoría de los combates y para más por K. O.

Es de alegrarse de esta muchachada que cada día progresa y fué así como recibió el estímulo de la numerosa concurrencia que esa noche se dió cita al cómodo Gimnasio de la Cía.

Miguel Becerra del Tani y Abraham Bustos de Talcahuano, fueron los encargados de la primera pelea. A los primeros cambios de golpes se notó la superioridad del lotino el que gracias a su fuerte pegada se adjudicó la pelea por K. O. al primer round. Arbitró el señor Celestino González.

La segunda pelea la hicieron los aficionados de peso gallo Hector Plaza del Tani y Eric Espinoza de Talcahuano. Aquí arbitro el señor Saavedra. Fué este un combate, se puede decir, fácil para el representante del Tani ya que a la primera vuelta lo tendio por K. O.

Los pesos plumas Manuel Carrera del Tani y Manuel Woodhead de Talcahuano, fueron los encargados de hacer la tercera pelea de la noche y bien puede comentarse que éste fué el mejor cotejo de la noche, ya que ambos contendores, dieron y recibieron entusiastamente durante las tres vueltas que fueron peleadas de punta a punta. Arbitró aquí el señor Carlos Moraga. Este combate fué fallado en un empate, considerándose completamente justo y así también lo comprendió el numeroso público que aplaudió a los dos contendores al tiempo de retirarse del ring.

La cuarta pelea la hicieron los pesos livianos Eloy Benavides del Tani y Gabriel Bustos de Talcahuano. Arbitró el señor W. Melgoza. También fué otro triunfo fácil para Benavides que venció por retiro al segundo round.

Los pesos livianos José Sepúlveda del Tani y Orlando Merino de Talcahuano cumplieron la quinta pelea. Arbitró el señor René Lalanne. Este match en un principio parecía ser de gran atracción por la equiparidad de los contrincantes, pero resultó un tanto deslucido, no por el lotino, sino por el porteño que quiso hacer gala de su cancha a raiz de una caída, en la que esperó demasiado con sus guantes sobre la lona, mientras el árbitro contaba los diez segundos fatales y fué así como dió como lógico ganador a Sepúlveda.

Arbitrando el señor W. Melgoza, se cumplió la sexta pelea de la noche entre los aficionados Orlando Ortiz del Tani y Manuel Salgado de Talcahuano. Aquí ganó también relativamente fácil el lotino Ortiz, por K. O. T. al segundo round.

El último combate estuvo a cargo de los contendores Víctor Manríquez del Tani y Juan Montecinos de Talcahuano. Arbitró el señor René Lalanne.

Este match era esperado con bastante interés de parte del público, pero en esta ocasión no respondió en parte a la expectación, pues hubo demasiado lucha y los rounds se desarrollaron en forma enredada y ninguno pudo conquistar un triunfo merecido, hasta que se falló en un empate, que en realidad fué justo por cuanto el match mismo llevó un tren monotono y mucho cinch, no dandose a conocer lo que calzan estos conocidos elementos, especialmente Manríquez, que le hemos visto hacer unos sensacionales combates y que ya nos tiene acostumbrados.

Mareas en el puerto de Lota, correspondientes al mes de Agosto de 1944

Fecha	Alta marea		Baja marea	
	7h. 09m.	19h. 35m.	0h. 27m.	13h. 58m.
1	7	57	20	26	1	19	14	45
2	8	42	21	13	2	08	15	29
3	9	26	21	57	2	56	16	11
4	10	11	22	43	3	43	16	53
5	10	57	23	20	4	31	17	36
6	11	30	23	44	5	21	18	19
7	12	19	0	33	6	12	19	05
8	13	13	1	24	7	10	19	53
9	14	10	2	23	8	16	20	49
10	15	17	3	32	9	36	21	49
11	16	28	4	48	11	04	22	54
12	17	38	6	07	11	20	0	27
13	18	42	7	14	12	—	1	34
14	19	37	8	08	12	59	2	26
15	20	21	8	52	13	49	3	09
16	21	—	9	28	14	33	3	45
17	21	36	10	01	15	11	4	17
18	22	09	10	33	15	48	4	47
19	22	41	11	03	16	21	5	14
20	23	10	11	20	16	53	5	41
21	23	34	11	39	17	25	6	07
22	0	05	12	09	17	58	6	34
23	0	40	12	42	18	34	7	04
24	1	18	13	19	19	19	7	40
25	2	06	14	10	20	22	8	26
26	3	11	15	28	21	51	9	31
27	4	29	17	02	22	29	10	49
28	5	42	18	21	23	20	12	42
29	6	42	19	19	0	0	13	36
30	7	34	20	09	1	01	14	20
31								

El "Manuel Plaza" participó en la travesía de Concepción

Se clasificaron Gacitúa y Santibáñez. - Comentarios.

El domingo 23 de Julio se llevó a efecto la prueba travesía de Concepción, con participación de elementos de la región y en la cual nuestro fondista Enrique Gacitúa se clasificó 6.° seguido de Santibáñez.

En esta oportunidad debemos recalcar el hecho que en esta prueba se dió un handicap que no guardó relación con la distancia del recorrido, motivo por el cual nuestros representantes, pese a los esfuerzos desplegados, no pudieron dar alcance a los punteros, por la causal que dejamos enunciada.

Estimamos que para el futuro, los organizadores deben ser más equitativos con los handicap, ya que en esta forma se obliga a los atletas a emplear el máximo de sus energías, que indudablemente repercuten en sus formas y métodos de entrenamiento.

Pese a estos contratiempos que dejamos señalados, nuestros atletas impusieron fuerte tren de pelea, por lo que son dignos de estímulo y aliento de nuestra parte.

SEGURIDAD ANTE TODO

Cuando Ud. encuentre una labor trancada, con o sin indicaciones de ags, no trate de pasar las trancas, porque así arriesga su vida y la de sus compañeros.

Litografía Concepción, S. A.

La Opinión

PUBLICACION DE LA COMPAÑIA CARBONIFERA E INDUSTRIAL DE LOTA

INFORMACIONES Y FOTOGRAFIAS DE LOTA, CORONEL Y CURANILAHUE

Año XX — Edición de 8 páginas — Lota Alto, Septiembre de 1944. — PRECIO: 40 centavos — Núm. 385

NOTAS DE ACTUALIDAD

PATRIOTISMO

En la proximidad del aniversario patrio, cabe hacer algunas reflexiones sobre los deberes que los chilenos debemos cumplir para corresponder en forma práctica y con sinceridad al inmenso beneficio que nos hicieron los Padres de la Patria al darnos independencia y libertad.

Muy justificadas son las alegres fiestas con que anualmente celebramos la fiesta en que se constituyó el primer Gobierno Nacional. Todos estamos obligados a darles el mayor realce posible y a rendir nuestro homenaje de gratitud a los héroes que en gloriosas jornadas consolidaron nuestra independencia.

Pero, no debemos olvidar que el objetivo de esos héroes y de las ilustres personalidades que con sabio criterio organizaron la nación, fué que en Chile se desarrollara un pueblo ordenado y progresista, merced al trabajo, a una conducta ejemplar y a la activa cooperación de todos los habitantes de la República.

Ellos dieron por la patria su inteligencia y su sangre. Muchos encontraron la muerte en la heroica labor.

Si nosotros no hacemos buen uso de la herencia que nos legaron, si no procuramos lealmente incrementar el prestigio de la patria, la máxima productividad de su territorio, la mayor suma de bienes para todos los ciudadanos, — habremos defraudado las esperanzas de los libertadores.

Cada cual en su esfera de acción y todos en cordial esfuerzo, tenemos que practicar la forma de patriotismo que corresponde a los que laboran en la paz: —el patriotismo civil que se traduce en el trabajo, en el orden, en la instrucción, en la producción, en el afán de servir a sus semejantes, en el cumplimiento exacto de la obligación que le corresponda, sea en las profesiones científicas, sea en las industrias, talleres o minas, sea en el empleo público o particular que desempeñe.

En todo esto ha de consistir el patriotismo, si realmente pensamos cultivar este noble sentimiento en la convicción a que nos induce el amor a la patria.

X.

O'HIGGINS

Si la trascendencia de una vida debe valuarse por la pureza de los propósitos y por la superioridad moral mantenida, sin renuncios, a lo largo de toda una existencia, Bernardo O'Higgins es uno de los símbolos más excelsos de América Hispana.

Junto a San Martín y Bolívar, O'Higgins está incorporado en la Historia, por la similitud de ideales y por la entidad de acciones, como uno de los héroes que forma la trología de vanguardia de la emancipación americana.

O'Higgins, ciudadano del Continente, persiguió, con ahínco infatigable que no supo de treguas, su anhelo más ardiente: la libertad de Chile y la de los demás pueblos hermanos. Por eso, su conducta fué el sacrificio. Jamás desmayó. Nunca la claudicación enturbió la limpieza de sus intenciones.

No supo odiar. Por el contrario, su pecho jamás sirvió de refugio donde anidaran la ambición personal o la ruindad de malquerencias, porque el sólo pensamiento de la patria lo colmaba en plenitud no dejando siquiera un resquicio que favoreciera la germinación de intentos regresivos.

Ya dijimos que no fué codicioso de riqueza, pue tampoco lo fué de vanidades necias ni de huecas ilusiones. Sólo una vocación decidida e inmutable, la de la independencia de Chile, alentó los anhelos de su espíritu y dió fuerzas a su brazo para empuñar la espada victoriosa de Chacabuco y de Maipú; espada que es la expresión más genuina de un sublime idealismo al que el adalid de la emancipación americana y prócer máximo de Chile se rindió con la fé e impetuosidades propias de un cruzado.

Se podría decir, y con razón, que el tiempo, violando la tácita ley del olvido, ha tenido la virtud de diseñar más claramente, a medida que pasan los años las líneas que delimitan los perfiles de la recia arquitectura espiritual de O'Higgins. Por eso, el tiempo es su mejor juez y su más entusiasta glorificador.

Quién nos dió patria luchó contra todas las adversidades, aún la muy amarga del ostracismo, pero,

PRIMERA JUNTA NACIONAL DE GOBIERNO

18 de Septiembre de 1810

Esplendoroso amaneció el sol tras la nevada cordillera el día 18 de Septiembre de 1810, como que se regocijara ante la idea de que, desde ese día, iba a corresponderle saludar cada mañana, sobre la faz de la tierra, una nueva Nación independiente.

Ya en las primeras horas el pueblo invadía las calles y plazas de la ciudad inmediatas al edificio del Consulado, cuya vasta sala de sesiones iba a ser bien pronto la cuna del Estado político de Chile.

Desde temprano, los miembros del Cabildo comenzaron a reunirse en el Palacio del Conde de la Conquista, para acompañarle en cuerpo a la sala del Consulado, y con el mismo objeto llegando allí los representantes de diversas corporaciones.

Solamente, a la hora convenida, hizo su entrada al Consulado el Conde de la Conquista, precedido por el Cabildo y las autoridades civiles y eclesiásticas y acompañadas de su secretario y asesor. Veíanse congregados en la gran sala de sesiones más de cuatrocientos patriotas. Y no faltaban tampoco entre los asistentes conocidos realistas y criollos contrarios al régimen de un Gobierno libre. Se notaba la ausencia del Regente de la Real Audiencia, a pesar de haber sido especialmente invitado.

Al penetrar el Presidente en la sala se siguió un silencio espectacular. Dirigiéndose al sitio que le estaba reservado, ocupó su asiento entre el secretario y el asesor. Luego, haciendo un vigoroso esfuerzo para procurar darles una actitud marcial a sus miembros fatigados, más por las impresiones sufridas en aquellos días, que por el peso de su prolongada existencia, se puso de pié y pronunció estas lacónicas y elocuentes palabras: "Aquí está el bastón; disponed de él y del mando". Y en seguida, volviendo la cara a su secretario, agregó: "Ahora significad al pueblo lo que os tengo prevenido".

Alzóse entonces la arrogante figura del Procurador de Ciudad y ahora el secretario de la Capitanía General de Chile; y con vibrantes acentos en ese 'supremo momento, interpretando el sentir del venerable anciano, que era el mismo que brotaba de todos los corazones de los patriotas, su voz llenó la Sala del Consulado, al anunciar al mundo que la Patria se incorporaba al concierto de las Naciones soberanas.

No bien espiró en los labios de Argomedo la última frase de su discurso cuando estalló en la sala una explosión de aplausos.

Hecho nuevamente el silencio, agregó: "El Presidente ha cesado en el ejercicio de sus funciones; toca al pueblo decidir la forma de Gobierno que deba adoptarse y elegir las personas a quienes debemos confiar la dirección de los servicios públicos".

A continuación habló Infante. En un largo y bien meditado discurso demostró la necesidad y la legalidad del establecimiento de la Junta de Gobierno.

Apenas había dado término a su discurso, cuando ya la Asamblea pidió a grandes voces que se estableciera una Junta de Gobierno. Algunos realistas pretendieron oponerse, pero su voz fué ahogada por las protestas de la multitud.

Restablecida la calma, Infante volvió a hacer uso de la palbra, para expresar que, siendo el deseo del pueblo, la instalación de una Junta Nacional de Gobierno, era llegado el caso de proceder inmediatamente al nombramiento de las personas que debían componerla, sobre la base de mantener en sus puestos a las autoridades y empleados, de quedar sujetos a las Leyes existentes y de obedecer al Supremo Consejo de Regencia de España.

El doctor Argomedo fué el encargado de redactar el Acta, cuyo contenido da una idea cabal de la forma en que se desarrollaron los sucesos de ese día, "el más memorable de los fastos de la historia de Chile", como lo dijo poco después la misma Junta Gubernativa, en una de sus comunica-
A las tres de la tarde se pónia
ciones oficiales.
término a la solemne Asamblea, después de prestar el juramento de estilo los elegidos del pueblo siásticas asistentes al acto.
y las autoridades civiles y ecle-

Afianzada la Junta por su reconocimiento de todas las autoridades y corporaciones, correspondía comunicar su instalación al Supremo Consejo de Regencia de España, el Virrey del Perú, a la Junta de Buenos Aires, a los Embajadores de España e Inglaterra en Río de Janeiro, al almirante de las fuerzas navales de Inglaterra, que operaba en aguas brasileñas y al propio Elío que había sido nombrado últimamente Gobernador de Chile y que estaba próximo a emprender viaje al país. Todas estas comunicaciones fueron despachadas oportunamente por la Junta.

Como se comprende, entre ellas, ninguna revestía mayor gravedad que la que fué necesario enviar a España al Supremo Consejo de Regencia. Un hombre de Estado, un político de alta escuela, un diplomático de fuste debía ser el encargado de redactar la nota correspondiente. Y Argomedo fué designado para el efecto.

Con fecha 14 de abril de 1811, se despachó la contestación por el Consejo de Regencia. El Consejo, reconociendo la existencia de la Junta, declaraba categóricamente que no se opondría a su permanencia, si compuesta de individuos dotados de lealtad, virtud y prudencia, se dedicaba sólo a conservar el orden y la tranquilidad del Reino y a mantenerlo fiel y sumiso al amado Soberano Fernando VII.

Como se vé, esta contestación dejaba así abierta las relaciones políticas del nuevo Gobierno de Chile con el de España.

Refiriéndose a este primer triunfo de la diplomacia chilena, se expresa de este modo el historiador español Torrente: "Jamás resaltó tan vivamente la astucia americana como en esta ocasión. A pesar de hallarse a la cabeza de los negocios de España sujetos de sólida instrucción, de ingenio profundo y de fino discernimiento, triunfaron las arterias de los revolucionarios. Aquellos virtuosos españoles... sancionaron la Revolución de Chile".

---

sin embargo, alcanzó a entregar a la posteridad, enriquecido y acrecentado, el acervo de generosas cualidades que modelarían la suerte futura de nuestro país. Chile tiene una ingente deuda con el Padre de la Patria.

Paradigma del más puro civismo, O'Higgins es legítimo acreedor a la veneración perpetua que las presentes y futuras generaciones chilenas rendirán a sus cenizas.

A la sombra del intrépido guerrero de otros días, sin duda, muchos chilenos depondrán sus particularidades querellas y abominarán a quienes los han engañado, violentando sus sentimientos de patriotas. Se diría que el Libertador de Chile, tan preferido hoy en la consideración de sus conciudadanos, habrá querido realizar un servicio más a la tierra que tanto amó.

VIDA SOCIAL

Cambio de anillos

—Ultimamente se verificó en ésta el cambio de anillos de la señorita Marta Bustos Mella con el señor Ignacio Espinoza Rivas.

Bodas de Oro Matrimoniales

—El 16 de Agosto celebraron sus bodas de Oro matrimoniales los esposos Wenceslao Suazo Rivas y señora Joaquina Moreno A. de Suazo. Con este motivo fueron cumplimentados por sus relaciones.

Bautizo

En la Iglesia Parroquial de Lota Bajo ha sido bautizada Gladys Aurora, hijita del señor Francisco Miguel G. y de la señora Aurora González de Miguel.

Fueron sus padrinos el señor Arturo Osses V. y señora Elena Villagrán de Oses.

Nacimientos

Un hijito del señor René Vergara y de la señora Mercedes Ramírez de Vergara.

—Un hijito del señor Daniel Flores y de la señora Ana R. Zambrano de Flores.

—Una hijita del señor Jorge Grey y de la señora Rebeca Aburto de Grey.

Enfermos y Operados

Guarda cama la señora Mercedes Muñoz de Clarck.

—Operada con resultado satisfactorio la señora Leogila Villegas de Zapata.

—Ha sido operado el señor Enrique Herreros B.

Fallecimientos

UUntimamente han fallecido en ésta los siguientes operarios del Establecimiento, presentando a sus respectivos familiares nuestra sentida condolencia.

—Don Pedro Lara Hernández, operario del Chiflón.

—Don Miguel 2.o Vega Frías, operario de Piques Nuevos.

—Don Alejandro Soto Arévalo, operario del Pique Alberto.

—Don Domingo Fuentes N., operario del Pique Alberto.

—Don Galvarino Rivera Ramírez, operario del Chiflón.

—Don Nepomuceno Aguilar, operario del Tráfico.

—Don Brigido Núñez Pacheco, operario del Pique Alberto.

—Don Pedro Juan Burdiles, operario de Secc. Población.

—Don Bernardino González Carrasco, barretero del Chiflón.

LO QUE VA DE AYER A HOY

HACE 20 AÑOS...

—Una comisión de obreros de las Minas d ecarbón de Lirquén se entrevista con el señor Ministro de Obras Públicas don Guillermo Bañados, con el objeto de solicitarle que interponga sus influencias ante la mencionada Empresa a fin de que no reduzca el personal, como consecuencia de la disminución de las ventas de carbón y del considerable aumento de los stocks en cancha.

—Fallece en Concepción don Enrique Matthews, hijo de Lota y Administrador del Establecimiento entre los años 1892 y 1899.

—Se desarrolla una competencia deportiva con motivo de Fiestas Patrias, con los siguientes resultados: En football se clasifican: 1.o el Club Carlos Cousiño; 2.o el Arturo Cousiño; 3.o el Matías Cousiño y 4..o el Manuel Rodríguez. En Atletismo gana los 5.000 metros el atleta del Luis Acevedo, Elizardo Muñoz; los 100 y 400 metros los gana Manuel Zenteno, del Rodríguez y la posta de 2.000 metros el equipo representativo del mismo Club aguerrido.

—El Club "Carlos Cousiño F. C." acuerda en sesión de Directorio invertir hasta $ 1.200.00 en la compra de 40 rollos de música para autopiano, de un espejo biselado, de un reloj de colgar y de 24 sillas.

—Una Junta de Gobierno presidida por el General Altamirano asume el poder por renuncia del Excmo. señor Alessandri.

—Se dicta la Ley 4054 que crea la Caja del Seguro Obligatorio de Enfermedad e Invalidez.

HACE 15 AÑOS...

—Los equipos de footbal del Deportivo Luis Acevedo y del Manuel Rodríguez empatan a goal por lado, en un partido discreto.

—Un equipo seleccionado del vecino Mineral de Schwager gana al mejor equipo de Concepción: el Fernández Vial.

—El Economato del Establecimiento de Lota ofrece Banderas Chilenas a $ 0.90; $ 2.00; $ 5.00 y $ 14.80 c|u. y cintas tricolores a $ 0.30 el metro.

—La Tienda "La Campana" ofrece paños de cara, corbatas y calcetines a $ 1.50 y sillas para comedor a $ 8.25 c|u.

HACE 10 AÑOS...

—La Junta de Vecinos de Lota se preocupa intensamente del abovedamiento de los infectos canales que atraviesan las calles Serrano, Chillancito y Caupolicán, pidiendo al Gobierno la realización de esta obra. ¿A quién deberá solicitarse ahora la eliminación de las inundaciones?

—Se forma un Consejo Local de Cooperación de la Caja del Seguro Obligatorio para coadyuvar a la mayor eficiencia de estos servicios. El primer Consejo lo integran don Celedonio Bull, por los patrones, y los señores Luis H. Muñoz Macaya, Santiago 2.o Jhonson Fuentes y Lorenzo Muñoz V. por los obreros.

—Se reabre el Teatro de Lota Bajo con su nuevo equipo de cine sonoro.

—En el mejor partido de football de la temporada empatan los equipos del "Carlos Cousiño" y del Manuel Rodríguez.

—El Sindicato de Obreros del Establecimiento de Lota presenta su movimiento de Tesorería por el mes de Julio, con el siguiente detalle: Saldo del mes anterior $ 7.050.60; Ingresos del mes $ 7.263.00. Salidas: Auxilio a 381 enfermos atendidos $ 2.884.00; Gastos de oficina $ 1.269.10; Cuotas mortuarias $ 2.400. Saldo para el mes de Agosto 7.760.50.

HACE 5 AÑOS...

—S. E. don Pedro Aguirre Cerda, en mensaje enviado a los trabajadores del carbón, expresa: "He sabido, y esto me llena de satisfacción, que vosotros al tomar conocimiento de mi llamado, jurásteis por la persona de vuestro Mandatario, combatir sin tregua la embriaguez y dedicar todas las energías al trabajo, con el objeto de acreditar la producción, fortalecer el actual Gobierno y hacer de Chile una Patria grande y próspera.

—La selección de básquetbol de Coronel vence por 25 a 21 al seleccionado de Lota.

—En Ping-Pong el Club Continental derrota al Central, el que a su vez vence al Manuel Rodríguez.

CRONICA LOCAL

El señor Bernardino De Filippis, tripulante del barco argentino "NORTE", agradece al señor Jefe del Depto. del Bienestar, señores médicos del Hospital del Establecimiento y demás personal.

Hemos recibido la siguiente carta, cuyo texto damos a continuación:

"Señor Director:

Ruégole encarecidamente quiera insertar en el periódico que Ud. tan dignamente dirige la publicación de estas líneas, que no son más que la exteriorización del profundo sentimiento de gratitud que llevaré grabado indeleblemente en mi corazón para esas personas a quienes debo mi actual restablecimiento de salud y mi tranquilidad moral.

Pertenecía, yo, señor director, a la tripulación del buque argentino "Norte", que pocos días hace, partió de regreso a Buenos Aires, llevando un importante cargamento de carbón extraído de las minas locales, y debí permanecer, a pesar de ello en el hospital local por imposibilitármelo mi estado delicado de salud, consecuencia de una intervención quirúrgica con la que hube de ser intervenido y quedando por esa causa bajo la tutela de la dignísima persona del señor Octavio Astorquiza, que en toda oportunidad me ha hecho experimentar su franco apoyo y buena volutad.

Extiendo mi gratitud a los distinguidos facultativos doctores señores Oscar Espinoza, Manuel Díaz L., y Alfonso Ruiz del Río y en no menor intensidad a la respectabilísima señora aMtilde C. de Bustamante, regente del hospital y a las señoritas Ruth Belmar y Dalila Orellana y en general a todo el personal del Hospital, quienes han tenido para mi los gestos más hermosos que dictan la bondad y sol sentimientos buenos, cuando son hermanados con expontaneidad y sin medidas de reticencias.

Esas son las acciones que enaltecen a los seres, que dan nobleza a los pueblos y que hacen grande a las naciones.

Yo como argentino, conocía perfectísimamente los gestes generosos y magnánimos del pueblo chileno, y hoy, ya casi completamente restablecido agradesco los designios del Todopoderoso, mediante los cuales experimenté en carne propia esa fama que ya señalé, quedando eternamente ligado a estos seres, a este pueblo y a esta tierra toda, de la cual, desde hoy, orgullosamente me considero un agradecido y consecuente hijo adoptivo.

Declarándome su servidor, lo saluda atentamente — (Fdo.) — Bernardino De Filippis".

Con gran entusiasmo se conmemorán este año festividades patrias.-Interesante programa se está elaborando con este objeto.-Detalles.

Se nota gran entusiasmo para conmemorar dignamente en nuestro pueblo las fiestas patrias.

Al efecto, se está confeccionando el programa de festejos que todos los años elabora la Compañía como igualmente la I. Municipalidad.

Aparte de los actos oficiales como el Te Déum y Acto Cívico Patriótico, habrá números deportivos que serán la gran atracción del público.

Siempre ha llamado mucho la atención, el Acto Literario que las Escuelas de la Compañía presentan en el Gimnasio, el que este año será muy atrayente, dados los preparativos que se están haciendo.

Sin duda, que los fuegos artificiales, números deportiovs y juegos populares, serán, motivo de novedad y hay razón en ello, dado que siempre se ha puesto mucho esmero en la confección de estos programas.

Por su parte, las Sociedades y Clubes Deportivos, están elaborando sus programas para estas fiestas patrias, siendo los bailes los que harán las delicias del público, los que siempre se han caracterizado por el perfecto orden en que se han desarrollado.

Esto es a grandes rasgos, lo que será la celebración del 18 de Septiembre en nuestro pueblo, de cuyos programas oficiales oportunamente se dará cuenta por la prensa.

INFORMACIONES ECONOMICO SOCIALES

Movimiento de Tesorería de la Asociación Infantil de Fútbol de Mayo a Julio de 1944.

ENTRADAS:

Películas de beneficio	$	169.60
Donación Compañía (premios 21 Mayo)		300.—
Velada boxeril		100.—
Película de beneficio		58.—
Producto líquida del baile beneficio		938.80
Donación Compañía		500.—
Película d ebeneficio		177.80
	$	2.244.20

SALIDAS:

Devolución al Infantil Unido	$	73.20
Compra de 4 libros de acta		68.—
Compra de útiles de secretaría		154.—
Gastos varios		8.—
Compra de premios temporada 1944		976.80
Compra de una copa temporada 1944		650.—
Pasajes y gastos de viaje		66.—
	$	1.990.—
Saldo en Caja	$	254.20

Erogaciones

Don Luis Llanos nos encarga dar sus más expresivos agradecimientos a todos los socios del Club de Rayuela "Pedro Casanueva" por la generosa ayuda que se le hizo con motivo de sus traslado a Concepción.

Los erogantes fueron los siguientes:

A. Figueroa $ 5, J. De Torres 5, L. Flores 10, E. Yévenes 5, L. Rodríguez 10, J. Gómez 3, A. Parra 10, J. Escobar 5, H. Valencia 5, C. Díaz 5, R. Tiznado 3, P. Romero 10, R. González 5, S. Torres 10, J. Espinoza 5, E. Novoa 5, J. Ceballos 3, J. Sanhueza 5, P. Casanueva 10, F. Elorza 3, C. Flores 3, F. Contreras 5, J. Hernández 3, B. Venegas 5, V. Moraga 2, L. Ruiz 5, H. Troncoso 10, D. Delgado 5, D. Ramírez 5, M. Ulloa 5, E. Torres , E. Moraga 5.

Total erogado $ 222.— (Doscientos veintidos pesos).

Don Abraham Monares que trabaja en el Parque, nos solicita hacer llegar sus expresiones de gratitud a todos sus compañeros de trabajo por la generosa erogación que se le hizo, a raíz del fallecimiento de su hijita Elvira Monares (q. e. p. d.).

Los erogantes fueron los siguientes:

Señores: Julio Osuna $ 10, Alfredo Quezada 10, Manuel González 10, B. Bizama 5, M. Macaya 5, E. Ruiz 5, J. Ortiz 5, S. Jeres 5, S. Berna 5, B. Palma 5, O. Sanzana 5, H. Sáez 5, J. Riquelme 5, J. Díaz 5, P. Molina 5, C. Hermosilla 5, T. Loyola 5, J. Rivas 5, J. Vallejos 5, R. Robles 5, M. Avilez 5, J. Salazar 5, C. Medina 5, G. Vera 5 y A. Alarcón 5.

Total erogado $ 145.— (Ciento cuarenta y cinco pesos).

Don Herminio Sepúlveda que trabaja en el Pique Grande nos encarga hacer llegar sus agradecimientos a todos sus compañeros de trabajo por la erogación que se le hizo con motivo de encontrarse enfermo.

Los erogantes fueron los siguientes:

R. Riquelme $ 2, J. Luna 2, A. Villanueva 3, J. Gatica 5, J. Garcés 2, G. Orellana 2, R. Silva 2, M. Guerrero 2, N. González 2, D. Garrido 2, J. Rivas 3, J. Benavente 5, A. Medina 3, H. Guerrero 2, P. Salas 5, J. Quezada 5, L. Toledo 3, F. Toledo 2, A. Salas 2, P. Olavarría 2, J. Gatica 3, S. Vega 2, P. Arratia 2, J. Valdebenito 5, V. Ramírez 2, G. Alarcón 2, S. Neira 2, P. Cruces 3, J. Solís 2, J. Salgado 2, P. Amigo 3, y L. Montecinos 3.

Total erogado $ 87.— (Ochenta y siete pesos).

Don Luis Ganga Valenzuela que trabaja de Cabero en el **Chiflón** hace llegar sus más expresivos agradecimientos a todos sus compañeros de trabajo por la erogación que se le hizo con motivo de su enfermedad.

Los erogantes fueron:

M. Alarcón $ 50, E. Toledo 30, L. Silva 20, C. Aguilera 20, D. Montecinos 20, J. Carvajal 20, E. Aedo 20, J. Parra 20, E. Neira 10, V. Martínez 10, G. Oyarce 10, J. Aedo 10, S. Alarcón 10, L. Ganga 10, J. Vásquez 10, R. Flores 10, J. López 10, S. Hurtado 10, J. Hernández 10, C. González 5, M. Monroy 10, J. Henríquez 10, M. Fuentes 10, J. Alarcón 5, B. Méndez 5, P. Bravo 5, N. Toro 5, S. Fuentes 5, A. Hernández 5, J. Toledo 5, J. Osorra 5, P. Bello 5, D. Venegas 5, C. Hernández 5, R. Montecinos 5, E. Salgado 10, A. Pacheco 5, P. Fernández 5, E. Salas 5, A. Candia 10, J. Chávez 5, J. Hermosilla 5, L. Rojas 5, F. Osses 5, J. Muñoz 5, C. Cerda 5, S. Sepúlveda 5, N. Hernández 5, J. Miranda 5, J. Pinto 5, L. Bravo 5, J. Neira 5, P. Baeza 5, H. Córdova 5, O. Herrera 5, C. Herrera 5, J. Jara 5, A. Cifuentes 5, F. Pérez 5, G. Riffo 5, V. Saavedra 5, J. Burgos 5, R. Beltrán 5, B. Lizama 5, C. Burgos 5, A. Gómez 5, G. Andrade 5, H. Velásquez 5, A. Parra 5, E. Cartes 5, D. Garrido 5, H. Cid 5, G. Chamorro 5, J. Aravena 5, R. Correa 5, J. Ortiz 5, C. Noriega 5, J. Soto 5, J. Macaya 5, A. Figueroa 5, B. Castro 5, F. Sandoval 5, R. Mejías 5, R. Ulloa 5, S. Tremulao 5, A. Higueras 5, M. Martínez 5, V. Oñate 5, L. Gajardo 5, A. Cáceres 2, C. Contreras 5, L. Llanos 3, M. Valenzuela 5, G. Alvear 4, E. Luengo 5, S. Peña 2, P. Higuera 3, M. Valenzuela 5, G. Alveal 4, E. Luengo 5, S. Peña 2, P. Higuera 3, S. Morales 5, R. Saavedra 2, J. Aguayo 2, A. Jara 2, L. Palma 2, R. Zenteno 5, A. Chamblas 3, R. Peña 2, J. Sepúlveda 3, J. Bustos 2, F. González 2, F. Torres 5, M. Beltrán 2, O. Salas 2, E. Sánchez 2, E. Suazo 5, O. Tapia 5, H. Galindo 5, A. Mella 5, C. Alarcón 10, H. Ortiz 5, L. Sepúlveda 5, C. Alveal 5, B. Neira 5, F. Neira 5, M. Varela 2, D. Araneda 3, J. Vásquez 2, P. Figueroa 10, P. Mora 5, M. Catril 5, J. Ulloa 2, P. Montalba 2, P. Zurita 5, J. Cariaga 2, M. Muñoz 10, B. Fonseca 4, T. Díaz 2, H. Díaz 3, T. Carrasco 3, M. Sanhueza 3, M. Peralta 2, A. Rival 2, J. Toledo 2, L. Poblete 5, J. Contreras 5, L. Cáceres 5, E. Astudillo 5, M. Sierra 5, V. Fuentes 5, y J. Aguilar 5.

Total erogado $ 909.— (Novecientos nueve pesos).

AGRADECIMIENTOS

Don Andrés 2.o Coronado Cruz, que trabaja en el Almacén de Materiales nos encarga hacer llegar sus expresiones de sincera gratitud a los doctores señores Oscar Espinoza L. y Manuel Díaz. por las atenciones prestadas a raíz de la intervención quirúrgica a que fué sometido.

Al mismo tiempo hace extensivos estos agradecimientos a la señora Regente y demás personal por las atenciones prestadas durante su hospitalización.

A LAS DUEÑAS DE CASA

Se recibe toda clase de bordados a mano

Tratar:

GRUPO 10 - CASA 8

INFORMACIONES ECONOMICO SOCIALES.

Ahorro Escolar de la Escuela "Matías Cousiño"

Curso	Nombre del Profesor	N.º de Alumnos	Ahirro
1.º A	Eleodoro Cifuentes V.	54	$ 79.60
1.º B	Marta Cancino R.	54	113.—
1.º C	Eleodoro Cifuentes V.	57	54.60
1.º D	Luisa Arriagada	56	54.20
1.º E	Puralux Larrañaga Q.	54	131.20
1.º F	Alicia Zenteno F.	56	147.60
1.º G	Virginia Jofré V.	53	105.—
1.º H	Elba Bustos	57	156.80
1.º I	Elsa Jara A.	57	151.—
1.º J	Adela López L.	62	45.—
2.º A	Cesarina Garretón U.	60	563.10
2.º B	Ana M. Jacobsen I.	50	1.896.20
2.º C	Ana H. v. de Berg	50	853.60
3.º A	Manuel Muñoz P.	40	944.40
3.º B	Domitila Salgado R.	44	1.508.20
3.º C	Gustavo Méndez B.	44	664.—
4.º A	Héctor Acuña F.	33	1.781.40
4.º B	Herminio Peirano N.	38	164.—
5.º A	Eliana M. de Herreros	33	738.60
5.º B	Consuelo B. de Tiffi	38	2.177.10
	Total ahorrado		$ 12.328.60

AHORRO ESCOLAR DE LA ESCUELA "ISIDORA COUSIÑO"

Total acumulado desde Marzo al 25 de agosto de 1944.

Primer Año	$ 126.20
Segundo Año	456.40
Tercer Año	65.60
Cuarto Año	146.—
	$ 796.20

AHORRO ESCOLAR ESCUELA DE "CURSOS ESPECIALES"

Ahorro del mes de Agosto.

1.º	Año	35 niños	$ 161.—
2.º	"	12 "	55.—
		Total	$ 216.—
Total ahrrodo hasta el 25 de Agosto			$ 2.718.90

Obreros imponentes al Fondo de Ahorro Caja Nac. de Ahorros - Lota

Secciones	Junio N.º Op.	Ahorro	Julio N.º Op.	Ahorro
Pique Grande Carlos	65	$ 3.005.—	61	$ 2.940.—
Pique Carlos	170	8.090.—	173	8.120.—
Pique Alberto	53	2.520.—	50	2.570.—
Piques Nuevos	26	990.—	26	990.—
Embarque Carbón	8	365.—	10	495.—
Tráfico	8	380.—	8	380.—
Maquinaria	24	1.160.—	27	1.250.—
Maestranza	79	4.240.—	83	4.490.—
Depto. Eléctrico	37	1.740.—	53	2.860.—
Materiales	8	230.—	6	130.—
Elab. Maderas	14	490.—	14	490.—
Arquitectura	1	50.—	16	1.257.—
Genética	-	-	14	1.070.—
Vapores	-	-	1	292.—
Bosques y Fundos	-	-	1	20.—
Obras Nuevas	-	-	1	50.—
Totales	65	$ 23.260.—	244	$ 27.404.—
Empleados				
Pique Grande Carlos	1	$ 50.—	1	$ 50.—
Chiflón Carlos	1	35.—	1	35.—
Embarque Carbón	1	100.—	1	100.—
Materiales	-	-	1	100.—
Maestranza	-	120.—	1	120.—
Maquinaria	2	150.—	2	150.—
	6	$ 455.—	7	$ 555.—

TEATRO DE LA COMPAÑIA

Programación para el mes de Septiembre de 1944.

Domingo 10.— "SOL DE SANGRE".— Súper-producción americana de calidad con Margo y Tom Neal.— Noticiarios actualidades etc.— Platea $ 4. —Galería $ 1.40.

Lunes 11.— "SOL DE SANGRE".— Súper-producción americana gran reprise.— Actualidades y sinopsis.— Platea $ 4.— Galería $ 1.40.

Martes 12.— "LA VUELTA DEL CHARRO NEGRO".— Producción musical mejicana con Pedro Vargas y Conzuelo Frank. Noticiario y Actualidades.— Platea $ 4.— Galería $ 1.40.

Miércoles 13.— "UN GRITO EN LA OBSCURIDAD" y 6.ª función del "IMPERIO MALDITO".— Producción americana de aventuras.— Platea $ 3.— Galería $ 1.40.

Jueves 14.— "EL ESPECTRO DE LA NOVIA".— Producción mejicana con Fu man chú.— Noticiario Universal, agregados sinopsis, etc. Platea $ 4.— Galería $ 1.40.

Viernes 15.— "EL VERDEJO DE SEVILLA".— Gran producción mejicana con Fernando Soler y Dolores Campillo, noticiarios, etc.— Platea $ 4.— Galería $ 1.40.

Sávado 16.— "LA REINA DEL CRIMEN".— y 1.ª función de "TIERRAS DE CENTAUROS", producción americana de aventuras.— Platea $ 4.— Galería $ 1.40.

Domingo 17.— "DESTROYER".— Gran producción americana de ambiente marino, Noticiarios, Sinopsis, etc.— Platea $ 4.— Galería $ 1.40.

Lunes 18.— "EL FANTASMA DE LA OPERA".— Gran Super-producción musical americana con Susana Foster, Nelson Eddy y Claude Rains.— Platea $ 4.— Galería $ 1.40.

Martes 19.— "LA CANTINA DE LAS ESTRELLAS".— Gran súper-producción musical americana.— Noticiarios, sinopsis, etc.— Platea $ 4.— Galería $ 1.40.

Miércoles 20.— "LA V. PURPUREA" y 7.ª función del "IMPERIO MALDITO".— Producción americana de aventuras.— Platea $ 3.— Galería $ 1.40.

Jueves 21.— "HOY COMIENZA MI VIDA".— Grandioso estreno nacional con Lucho Córdova y Olvido Leguía.— Noticiario Universal y sinopsis.— Platea $ 4.— Galería 1.40.

Viernes 22.— "HOY COMIENZA MI VIDA".— Gran reprise de esta producción nacional.— Agregados, etc.— Platea $ 4.— Galería $ 1.40.

Sábado 23.— "ARRIESGATE MUJER" y 2.ª función "TIERRA DE CENTAUROS".— Producción americana de aventuras, Jean Arthur y John Wayne.— Platea $ 3.— Galería $ 1.40.

Domingo $ 24.— "EL JOROBADO DE ENRIQUE LAGARDERE".— Súper-producción mejicana con Jorge Negrete, Gloria Marín.— Noticiario, actualidades, etc.— Platea $ 4.—Galería $ 1.40.

Lunes 25.— "EL JOROBADO DE ENRIQUE LAGARDERE".— Súper-producción mejicana, gran reprise.— Platea $ 4.— Galería $ 1.40.

Martes 26.— "LO QUE EL VIENTO TRAJO".— Producción cómico mejicana con Palillo el rival de Cantinflas. —Noticiario, actualidades, etc.— Platea $ 4.— Galería $ 1.40.

Miércoles 27.— "LLAMAS DE VENGANZA" y fin del "IMPERIO MALDITO".— Producción americana de aventuras por Gene Autry.— Platea $ 3.— Galería $ 1.40.

Jueves 28.— "CUATRO PLUMAS".— Súper-producción americana en technicolor, gran reestreno, por June Duprez y R. Richardson.— Platea $ 4.— Galería $ 1.40.

Viernes 29.— "MI HIJO ANTE TODO".— Producción americana. Sensacional estreno de heroismo y valor con Richard Din y Preston Foster.— Platea $ 4 — Galería $ 1.40.

Sábado 30.— "EL PRECIO D ELA PERFIRIA" y 3.ª función de "TIERRA DE CENTAUROS".— Producción americana, cómica musical.— Platea $ 4.— Galería $ 1.40

CURANILAHUE

VIDA SOCIAL

Manifestación

El Jueves 3 de Agosto un grupo de sus amigos de la A. J. C. F. ofreció una simpática manifestación de despedida a la señorita Marta Avila con motivo de su cambio de residencia a Concepción.

Ofreció la manifestación la presidenta de la Juventud Católica Femenina, agradeciendo emocionada la festejada.

Asistieron las siguientes personas:

Señoritas: Marta Avila Rebolledo, Reyneria Concha Palma, Inés Romero, Esmelir Vera, Silvia Sánchez, Dévora Vega, Elsa Padilla y Elena Romero. Excusó su inasistencia la señorita Navia González.

Nacimientos

Han nacido dos hijitos del señor Juan Martínez Meza y de la señora Ariana López de Benitez.

—Un hijito del señor Carlos Benitez y señora Esther R. de Benitez.

Fallecimiento

El 26 de Julio falleció en ésta el señor José Pinto P. El señor Pinto fué un antiguo operario de la Compañía. Presentamos a sus familiares nuestra sentida condolencia.

Enfermos

Guarda cama la señora Belarmina C. de Salgado.

—Completamente restablecido de la operación a que fué sometido el señor Juan J. Uribe.

—Enfermo de gravedad el señor Francisco Vega Villagrán.

—Delicada de salud la señorita Edelmira Aillón Muñoz.

Viajeros

De paso en este pueblo los jóvenes estudiantes de la Escuela de Minas de La Serena, señores: Raúl Veneras B. y Ramón Riquelme, Sergio Vega C. y Victor Cabezas.

DEPORTES

Tras un verdadero duelo, Haroldo Gallardo, del Manuel Plaza de Lota, remató segundo en la Marathon de los Barrios, corrida en la ciudad de Concepción.

Por escasos métros el representante lotino hubo de ceder.- Fué brillante ya destacada la actuación de los corredores lotinos.- Tomaron parte 34 atletas y sólo 27 cumplieron el recorrido, de los cuales 8 lotinos figuraron.- Detalles de esta jornada atlética.

HAROLDO GALLARDO, que ocupó el 2.º lugar en la Marathon de los Barrios 1944. Es muchacho que promete.

El Domingo 20 del mes recién pasado se efectuó en la vecina ciudad de Concepción, la Marathón de los Barrios de 1944, prueba que se viene realizando años tras año con un marcado entusiasmo de parte de todos los atletas de la región y muy especialmente de este pueblo de Lota, cuyos participante han tenido lucida y destacada actuación.

Muy de cerca seguimos a los representantes lotinos, pertenecientes a los registros del Manuel Plaza y hemos podido aquilatar los méritos de estos muchachos que siguen a pie junto las enseñanzas y entrenamientos de Esteban Manríquez, que ha puesto todo su interés porque sus alumnos se presenten en las mejores condiciones posibles.

Muchas probabilidades de éxito tuvimos nuevamente en la dura prueba que se corrió en Concepción, llamada la Marathón de los Barrios, y en la cual los atletas del Plaza, pusieron muy en alto los colores deportivos de Lota, ya que sus dirigentes se han mostrado entusiastas y de enorme amor propio para guiar los pasos del único club atlético que existe en la localidad.

Cabe pues felicitar a los atletas que participaron en tan dura prueba y muy especialmente aquellos que lograron una destacada figuración y estamos seguros que el próximo año podremos recuperar ese primer puesto, tan peleado en la contienda de que damos cuenta.

La prueba y sus detalles

Ya la prensa penquista dió informaciones oportunas de esta jornada, pero nosotros en el ánimo que quede estampado en nuestro periódico tan lucida colocación en dicha prueba pasamos a detallarla tal como fué ese día en que, sin ser atleta efectivo sintió la emoción de esos muchachos que defendieron hasta el último la tan codiciada colocación en el primer puesto, pero a pesar de todo tuvimos un honroso segundo puesto que lo conquistó Haroldo Gallardo, nuevo valor del atletismo lotino y que hace pero muy poco se iniciara bajo las órdenes de Martínez.

34 Corredoras participaron en la Marathón

A pesar del mal tiempo reinante y bajo el control del señor Luis D. Maia, se largó el lote de 34 atletas de los cuarenta que se habían inscrito y de inmediato se inició una reñida lucha por el puesto de honor.

En la Tornamesa

Cuando pasaban por la Tornamesa todavía iban casi en un sólo grupo y los cinco primeros ocupaban este lugar: Toledo, Montaldo, Charnock, Vidal y Carrasco.

En Víctor Lamas con Prat

Ya de regreso de Pedro de Valdivia, el lote empezaba a disgregarse y la lucha se iniciaba más interesante, pues el lotino Gallardo se acercaba en los primeros lugares y pudimos ver en este lugar el orden de la pasada: Toledo, Gallardo, Becerra, Montaldo, Medina y González.

En el Barrio Universitario

Ya aquí en el Barrio Universitario la cosa estaba un tanto seria y los primeros cinco tomaron la punta y una continua lucha entre ésto por quedar en el primer puesto. Pasó primero Toledo, segundo Gallardo y tercero Montalde y más atrás Becerra y González.

Duelo y emoción

Por la Avenida Collao se entabló un verdadero duelo entre Toledo, Gallardo y Montaldo, los cuales iban a escasos pasos para poder pasar por el Control de la Plaza Caupolicán.

En Chillancito el lotino Gallardo pasó a ocupar la punta y de inmediato seguido por Montaldo que en ningún momento dejó alejarse a su peligroso rival.

En Tucapel hacia Ejército

Después de haber hecho el recorrido por Camilo Henríquez y tomar Heras hacia Tucapel, Montaldo pasó a Gallardo, quien trató de arrancarse pero no lo consiguió, ya que éste en ningún momento lo dejó que consiguiera su propósito. Al llegar a Tucapel, esquina de Heras, Gallardo nuevamente logró colocarse en el puesto de honor y aquí empezó esa lucha por el codiciado lugar. Pasaba uno y luego se colocaba el otro y el duelo se hacía más interesante ya que la lucha entre estos dos corredores fué inmensa ya que faltaban algunos metros para poner término a la dura prueba.

BRIGIDO NUÑEZ PACHECO

Q. E. P. D.

Ha desaparecido uno de los buenos elementos que fuera del fútbol: Brigido Núñez Pacheco.

Hace cuestión de unos diez años atras el nombre de Brigido Núñez se hizo famoso en nuestras canchas, porque fué un jugador de aquellos que todo lo diera por su club y por su deporte favorito.

Integrante del cuadro de honor del Deportivo Manuel Rodríguez y en varias oportunidades del seleccionado local, era de aquellos jugadores de antigua garra. Formando parte de un equipo; el "Chilote Núñez", era garantía segura de que ese equipo estaba bien defendido.

Joven aún y en la plenitud de sus formas dejó de jugar. Era de temperamento raro; callado, retraido, de pocas palabras.

Baja a la tumba todavía joven —32 años— dejando el recuerdo de sus brillantes actuaciones, tanto defendiendo la vieja casaca de la estrella solitaria como el buen hombre futbolístico de nuestro pueblo.

La corta vida de Brigido Núñez, nos deja un ejemplo como deportista y una amarga lección de lo que puede llegar a hacer el alcohol en el organismo más bien constituido cuando se llega a abusar de él en la forma en que lo hizo el malogrado "chilote".

Una atroz bohemia, contra la que nada pudieron los sanos consejos de sus amigos, dirigentes y compañeros de club, consumió lentamente su férrea existencia y así fué como este deportista de carta cabal deambuló por nuestras calles convertido en un verdadero guiñapo humano, cavándose voluntariamente su propia tumba.

En los postreros días de su vida, los dirigentes del Deportivo Manuel Rodríguez, en especial su presidente, don Arturo Malbrán, se hicieron cargo de él, pero cuando ya la muerte rondaba a su alrededor.

La tragedia de Núñez debe ser los suficientemente considerada por muchos de nuestros deportistas, porque desgraciadamente tenemos entre nosotros muchos que, envanecidos por efímeros éxitos, llegan a abusar del alcohol en forma desmedida.

A sus funerales, que corrieron por cuenta del Deportivo Manuel Rodríguez, concurrieron el directorio del club, y numerosos de sus amigos y socios, que exteriorizaron el sentimiento con que veían desaparecer a un muchacho que aún pudo ser mucho como futbolista íntegro y de corazón.

Hacia la meta

Faltaban algunos metros de recorrido y no podía saberse que iba adjudicarse la prueba, pero una vez llegados a Prat se vé que no hay quien pueda vencer a Montaldo, pues punteaba a escasos metros de Gallardo.

Por Barros Arana y ante el bullicio de la gente apostada en esta calle, los dos contendores se pelearon de punta a punta la llegada de la meta y aun cuando nuestro corredor lotino puso todo el empeño hubo de ceder ante Montaldo que por escasísimos metros se adjudicó la Marathón de los Barrios de 1944, saliendo segundo Haroldo Gallardo, demostrando si que en él hay pasta.

Ocho lotinos ocuparon buenos puestos en esta prueba

Cabe destacar de los atletas del Plaza el crecido número que figuró en puesto de avanzada en esta Marathón, ya que fueron ocho los que tuvieron una colocación que es digno mencionar y ellos fueron: Haroldo Gallardo, Pedro Luengo, Miguel Mitkillón, Guillermo Peña, Luis Aguilera, Pedro Toro, Santiago Mayne y Juan Gutiérrez.

Nuestras felicitaciones

Muy sinceras felicitaciones se merecen los atletas del Plaza, que tomaron parte en esta Marathón de los Barrios, porque vemos el interés único que pusieron por colocarse en los primeros lugares, sobre todo Haroldo Gallardo que remató en un segundo honroso lugar.

Resultado general de la Marathón de los Barrios 1944

Para la historia, damos el resultado general de la Marathón:

1.º— Héctor Montaldo (H. Urzúa, Penco) 1 hora 16 minutos, 4 segundos y 2/5.

2.º— Haroldo Gallardo (Manuel Plaza, Lota) 1 hora, 16 minutos y 55 segundos.

3.º— Aurelio Becerra (Naval de Talcahuano) 1 hora, 19 minutos y 55 segundos.

4.º— Zenón Toledo (Militar) 1 hora, 20 minutos y 10 segundos.

5.º— Juan Díaz Urrera (Atlético Minas Schwager) 1 hohra, 20 minutos y 3 segundos.

6.º— Pedro Luengo (Manuel Plaza, Lota) 1 hora, 21 minutos.

7.º— Pablo Vidal (H. Urzúa, Penco).

8.º— Omar Gacitúa (H. Urzúa, Penco).

9.º— Miguel Mitkillón (Manuel Plaza, de Lota).

10º— Emilio Medina (Dep. Arauco, Schwager).

11º— Guillermo Peña (Manuel Plaza, de Lota).

12º— Luis Aguilera (Manuel Plaza, de Lota).

13º— Pedro Toro (Manuel Plaza, de Lota).

14º— Ociel Garrido (Aguilera, de Concepción).

15º— Ignacio Osores (Rangers, de Concepción).

16º— Jorge Mena (Aguilera, de Concepción).

17º— Carlos González (Aguilera, de Concepción).

18º— Santiago Mayne (Manuel Plaza, de Lota).

19º— Juan Gutiérrez (Manuel Plaza, de Lota).

20º— Orlando Burgos (Rangers, de Concepción).

21º— Segundo Pérez (Aguilera, de Concepción).

22º— Remigio Romero (Aguilera, de Concepción).

23º— Pedro Vergara (Militar).

24º— Luis Muñoz (Rangers de Concepción).

25º— Guillermo Lagos (Centro Estudios y Dep., de Schwager).

26º— Alberto Montecinos (Rangers, de Concepción).

27.— Mario Sepúlveda (Rangers de Concepción).

En manifestación alegre y entusiasta el "Central Sporting Club" celebró sus nueve años de vida.

El Presidente del Club Central Sr. Arturo Osses ofreció el acto.- Una buena actividad ha tenido esta institución deportiva.

Superando todas las expectativas cifradas por sus dirigentes, la comida de honor del Central Sporting Club, fué una reunión alegre y entusiasta en que se conjugó los buenos deseos y la armonía que siempre y en cada circunstancia ha reinado entre estos amigos. Vino aumentar esta fina y sana alegría la expontáneadad con que cada cual actuó entre los asistentes, pronunciándose chistes y anécdotas que causaron verdadera hilaridad, pues nadie quería quedar al márgen y es así como de todos los ángulos se pronunciaban payadas que luego eran contestadas por los efectos, trascurriendo el tiempo sin sentirlo.

Más o menos a las 22 horas, el Presidente del Club señor Arturo Osses Vásquez, abrió el acto con un interesante discurso destacando la trayectoria de la institución en sus nueve años de vida deportiva, durante los cuales ha obtenido hermosos triunfos. Luego hizo un alcance a la obra deportiva de don Fernando Rodríguez, don Fernando Pérez y don Francisco Miguel, diciendo que el club se mantenía y se mantendrá en una línea de progreso y de honor gracias a la incansable labor de estos entusiastas dirigentes que, sin escatimar sacrificios de ninguna especie, dirigen a los "bohemios centralinos".

Esta improvisación fué largamente aplaudida, porque también el señor Osses, es un gran dirigente.

En seguida se le ofreció la palabra al Presidente de la Asociación de Fútbol de Lota, señor Juan Torres, especialmente invitado, quien en una emotiva peroración destacó la carrera del Central Sporting Club en los nueve años de vida deportiva. Hizo un llamado a los jugadores para que duplicaran sus entrenamientos a fin de darle aún más triunfos a la casaca amarilla, porque del entrenamiento y de la disciplina depende en en gran parte el éxito de los conjuntos.

Luego hizo uso de la palabra el representante del Diario "LA PATRIA", expresando que se sentía extremadamente feliz por cuanto él había seguido muy de cerca el avance del club "bohemio" y había visto el trabajo tesonero que cada uno de los componentes para el mayor engrandecimiento de la institución. También se refirió a las críticas, que si alguna vez había sido un tanto duro, ello obedecía al propósito de elevar y dignificar las distintas ramas deportivas, terminó brindando por la grandeza de las huestes amarillas.

"Finalmente, cabe destacar, el discurso de don Fernando Rodríguez, quien señaló la obra de conjunto que realizan los centralinos a través de sus nueve años de acción, diciendo que el esperaba una vez más cooperación franca y expontánea para cumplir las resoluciones que como tarea se habían dado. Exhortó a la muchachada seguir bregando en defensa de los prestigios del club y pidió a los defensores del básquetbol y fútbol pongan todas sus energías en las luchas futuras para una mayor gloria del Central Sporting Club.

Una perfomance exitosa cumplió el "Central" al vencer al "Five" de la Escuela de Medicina de la Universidad de Concepción por la cuenta de 38 X 35.

Bantante público asistió a este festival.- Hubieron también números de variedades.

"Palito" Barriga, del Central, que está convertido en scorer del quinteto.

Cumpliendo performance extraordinaria y desde luego exitosa, el conjunto del Central Sporting Club, en una brega emotiva y técnica, logró batir justa y convincentemente al poderoso cuadro de la Escuela de Medicina de la Universidad de Concepción, por la cuenta de 38 contra 35.

Fué un match sencillamente bueno en que se vió técnica depurada y entendimiento en las líneas, hubo rapidez y deseos de superación. Contribuyó, asimismo, al desarrollo del juego veloz y trabado el hecho de concurrir un sector público que estuvo atento a las distintas fases del match y que alentó a los jugadores con aplausos, lamentando que el mal tiempo haya privado una mayor asistencia.

A las órdenes del árbitro señor Abdón Rogel, los equipos se presentaron así: Barriga, González Arbulú, Santiago Barriga y Carrasco, por parte del Central y Arara, Carmona, Pellissier, Gilbert y López por parte del Medicina.

Accionada la pelota, ambos conjuntos tienden al estudio previo del contender, logrando lucir un juego de calidad. Bien aprovechada una pelota es convertida por un ágil amarillo (Central), quien abre la cuenta. Se suceden jugadas de gran mérito que ambos conjuntos logran convertir, haciéndose el juego bastante disputado, pero Central logra puntos y se pone en ventaja. Sobresalen "Palito" Barriga y Wilson en la defensa y Carmona y Pellissier por el Medicina.

El juego sumamente reñido y la cuenta va de dos en dos hasta que llega el final con ventaja para el Central por el siguiente scorer: Central 38 y Escuela de Medicina 35.

Breve comentario

Como decimos el match tuvo y lució jugadas de mérito, destacándose por ambos lados, hombres que conocen el básquetbol y que pueden figurar en conjuntos de calidad. El mismo puntaje indica que hubo equiparidad de fuerzas, pero los nuestros sacaron ventajas por la espléndida punteria de "palito" Barriga.

El arbitraje del señor Rogel bastante bien actuó con suma imparcialidad y estuvo alerta al cobro de las faltas.

No hubo fútbol oficial en el mes de Agosto

Se debió al mal tiempo.- Buenos programas se "aguaron".

Pese a los buenos deseos de la Dirigente del Fútbol, no se desarrolló partido alguno el mes de Agosto pasado, debido a las fuertes lluvias que "aguaron" todo programa.

El último Domingo del mes recién pasado la afición lotina esperaba ansiosa el "clásico" carbonífero entre las selecciones de Schwager y Lota, pero después de estar toda semana con un sol radiante, la lluvia se desencadenó sin contemplación el día sábado y nuevamente se "aguó" otro lindo match de fútbol, ya que informaciones que tenemos en nuestro poder el "once" del mineral vecino está muy bueno, actuando ahora valores jóvenes y de un brillante porvenir en el balompié regional. Por otra parte los nuestros están ahora muy bien entrenados bajo las órdenes de Juan Almenar, cuyo director técnico sabe mucho de fútbol.

Por todo ésto, la afición lotina y regional está vivamente interesada en donde se exhibe la mejor que se cuenta en la región sada en el cotejo ése: Schwager-del carbón.

Ahora estamos esperando el tiempo bueno para que presenciar este lance que ha logrado despertar enorme interés.

El "negrito" Arcadio Dávila, que nuevamente ha vuelto a su terruño, Lota, y se entrenará firme para defender los colores lotino.

El 21 de Octubre deberá empezar el certámen de Box Amateur de Chile.

Por informaciones que tenemos en nuestro poder podemos decir que el Certámen Nacional de Box Amateur de Chile se iniciará, este año, en la Capital el día 21 de Octubre.

Como se sabe este torneo se verifica todos los años en Santiago y a él concurren una enorme mayoría de aficionados de las entidades afiliadas a la Federación Chilena de Boxeo.

Comprendemos que los muestros este año se harán representar como en otras ocasiones y para ello, sabemos que se están entrenando firme.

El "Ché" Almenar, que definitivamente se radica en Lota y jugará por el Rodríguez, entonándose también el fútbol local.

"Victoria de Chile" de Concepción ganó al Central 28 X 25

Un partido amistoso de básquetbol se verificó el penúltimo Domingo del mes pasado entre el "Victoria de Chile" de Concepción y el Central Sporting Club de esta localidad.

El match en general fué un tanto lento y la cuenta muy baja debido a que se jugó con la pelota reglamentaria de actualidad y que es muy liviana en comparación con la que se jugaba.

Los jugadores notaron diferencia, ya que no están acostumbrados, y de ahí la cuenta baja que se registró en el partido.

Terminó este match favorable al Victoria de Chile por la cuenta de 28 x 25.

Se jugó también un amistoso entre los segundos equipos del Central y Yale, venciendo el Yale 18 x 15.

Lo'ería de la Universidad de Concepción

Venta de boletos en el Puesto de Diarios del Mercado de Lota Alto.

LECTURAS SELECTAS

REHAGA SU PROPIO YO

Por el Dr. Alexis Carrel

Todo ha sido demasiado facil para la mayoría de nosotros. Todo viviente ha ambicionado una existencia de fin de semana inglesa; unas vacaciones de jueves a lunes ,con un mínimo de esfuerzo y un máximo de placer. Las diversiones han sido la aspiración nacional: "darse buena vida", nuestra principal preocupación. La vida perfecta, como la entienden el promedio de los jóvenes o les adultos, es sucesión de diversiones: películas, programas de radio, fiestas y excesos alcohólicos y eróticos.

Este sistema de vida indolente e indisciplinada ha agotado nuestro vigor individual y puesto en peligro nuestra forma democrática de gobierno. Nuestra gente necesita con urgencia nuevos aportes de disciplina, de moralidad y de inteligencia. Aunque parezca raro, las democracias no han realizado ningún esfuerzo sostenido para inculcar estas cualidades en sus ciudadanos. A pesar de que se han trazado vastos planes de mejoramiento social, hemos olvidado que la vitalidad de estos depende, en último término, del ciudadano. "No se puede tallar en madera podrida", dice el proverbio chino; ni se puede transformar una personalidad decadente en sostén duradero de una humanidad mejor.

Hemos perfeccionado científicamente las flores, los frutos, los animales, pero hemos descuidado aplicar a nuestro propio y completo florecimiento principios sencillos y científicos. En nuestros tejidos y en nuestro cerebro hay vastas potencialidades que sólo esperan un empleo disciplinado para desarrollarse.

Para combatir los peligros internos y externos, la nación debe vigorizarse grandemente. Esto no puede alcanzarse con gigantescos gastos gubernamentales, ni por medio de comités y organizaciones. Si ha de efectuarse una regeneración de nuestro pueblo, habrá que llevarla a cabo en los pequeños laboratorios de nuestras vidas privadas. Debemos reconocer, con toda la vehemencia que nos sea dable, que la transformación del propio carácter es no sólo la preocupación más grata y provechosa del hombre sino también la contribución más importante que puede hacer a la sociedad.

Esta renovación de nosotros mismos es una empresa tridimensional. El maravilloso organismo humano es una trinidad de funciones: la física, la mental y la moral. Si hemos de experimentar la alegría de vivir plenamente y la de aportar nuestra contribución particular a la civilización, debemos disciplinarnos en estos tres planos de la vida. Si no alcanzamos una fusión potente de la mente y del espíritu, la sal de la vida pierde su mejor sabor.

El medio que el hombre debe emplear en la reconstrucción de sí mismo es la disciplina. La disciplina extrae de nuestras células más profundas, cantidades insospechadas de energías. Es esencial para el funcionamiento armonioso del hombre.

Al aplicar constantemente la disciplina cuando desempeñamos tareas enojosas o vencemos nuestros hábitos de pereza, generamos altos voltajes de poder. La práctica diaria de la disciplina, y el sujetarse a ella, así en lo grande como en lo pequeño, por espacio de años, puede rehacer casi por entero la conducta de un hombre. Imponernos a nosotros mismos de calidad en lo que hacemos; una cuota y un grado determinado observar reglas inflexibles de tolerancia y consideración en las relaciones con los demás; reprimir nuestra inclinación a la indolencia y a los excesos en comer, beber y fumar, son valiosísimos ejercicios, modeladores del carácter y de la voluntad. El hombre que se ha ejercitado a diario en pequeños actos de voluntad, que ha sido sistemáticamente ascético o heroico en asuntos de poca importancia, se encontrará sostenido por poderosas fuerzas interiores cuando las tormentas de la adversidad lo azoten; sentirá que lleva dentro del pecho la centella jubilosa de la divinidad.

La sola disciplina bastará para impartirnos aptitud física a la mayoría de nosotros. Múltiples invenciones destinadas a hacernos la vida más cómoda, nos tientan a abandonarnos a la pereza que acaba por aflojarnos los músculos. Alarmados por nuestra condición física, nos decidimos de cuando en cuando a jugar al golf o al tenis, o por lo menos a caminar desde la casa a la oficina. Pasados unos días, nuestra resolución flaquea; la cizaña de la pereza crece y se apodera nuevamente del campo. Sólo a poder de repetidos actos de voluntad lograremos mantener el cuerpo robusto y bien dispuesto.

Conozco a un hombre que todos los fines de semana entrega las llaves de su automóvil a su médico, vecino suyo. Durante este período, hace sus diligencias a pie, apartándose lo más posible de las carreteras y caminando a través de campos y terrenos quebrados. Se vigoriza buscando el aire libre en todas las estaciones del año. Todos necesitamos más sol, más aire y más vida al raso para tonificar el cuerpo. La intemperie activa el funcionamiento de las glándulas sudoríparas, los pulmones, el sistema circulatorio. Esta acción se traduce rápidamente en salud y energía.

La vida surge como géiser para los que taladran la roca de la inercia. Y sin embargo, vemos a nuestro alrededor personas que prefieren la holganza o las diversiones fútiles al reto áspero que reclaman esfuerzos disciplinados. El trabajo cómodo, el pan que no se ganó con el propio esfuerzo, la ocasión que se depara descansada, son cosas que llevan a crecido número de norteamericanos hacia suave pero traidora pendiente.

El intelecto humano debe conservarse flexible con la disciplina. En la academia de Platón, los jóvenes discutían problemas políticos y morales tanto entre sí como con sus mayores. En el siglo XII, los estudiantes caminaban más de ciento cincuenta kilómetros para escuchar una conferencia de Abelardo. Hoy día, la gente joven se apoltrona en un cine para ver una película tonta, o busca el estímulo enervante del baile al son de una orquesta radiofónica. Este notorio derroche de la vida en los años de su formación no mueve a los padres a protestar contra ello como debieran. Es cosa que consterna. En tanto que recios problemas políticos y sociales son como alimento que pide masticación vigorosa, las inteligencias de toda una generación, la llamada a resolverlos, causan la impresión de bocas en donde las caries ha ido apoderándose de la dentadura que daño la falta de uso. Y con todo, ni a uno sólo de nosotros le estaría velado llegar a convertirse en perito que, dominando por lo menos una materia, pudiera ejercer cierta influencia en la adecuada solución del problema de que ella es parte.

Dar empleo en alguna obra cívica a las ociosas energías de nuestros jóvenes, es modo ideal de hallarles salida. Por lo general los niños no aprenden en la escuela la índole de su relación con la sociedad. En toda sociedad hay problemas concretos a los cuales pueden dedicarse. Hoy día nadie, joven o viejo, ha de permanecer como observador inerte de los estupendos acontecimientos que ocurren en torno de nosotros. Nuestro destino nacional está inseparablemente unido a la iniciativa e ingeniosidad individuales.

También depende la moralidad de la disciplina. La belleza moral es fenómeno raro, pero muy sorprendente: confiere a quienes la poseen una energía inexplicable, un encanto conspicuo, un poder subyugador.

¿Cómo se obtiene este poder? Dejadme contaros el caso de un estudiante amigo mío. Idealista, ambicioso y convencido de que los santos cristianos eran las fuentes más inagotables de energía moral, escogió como modelo a San Luis Gonzaga, practicó la disciplina espiritual, el estudio riguroso y el ascetismo. Con todo rigor ejercitó sus facultades morales, fortaleciéndolas con la aplicación diaria. Los menudos adelantos constantes acabaron por trocarse en virtudes arraigadas, a tal punto que algo de la grandeza espiritual de San Luis Gonzaga ha trascendido a este joven y, resplandeciendo en él, influye en su vida y en la de quienes lo rodean.

Vencerse uno a sí mismo no es empresa fácil pero, una vez lograda, proporciona al que la llevó a cabo la verdadera alegría del vivir. A quien experimentó la excelencia de este sentimiento, no lo contentan nunca más los placeres fútiles y vanos.

Dwight Moody, predicador evangelista, dijo e nuna ocasión: 'No he conocido a nadie que me diera tanta guerra como yo mismo". Las personas adultas encuentran difícil reformar sus hábitos. La esperanza de la humanidad está en los niños y en los que aún no han nacido. De la calidad y el número de ellos depende nuestro porvenir. La natalidad ha disminuido en los Estados Unidos de manera alarmante, especialmente entre aquellos que mejor podrían proveer al sustento de los hijos. La mujer que siendo apta para la maternidad no lo rehuye, será más fuerte y más dichosa; será, como ciudadana, más útil. Por el contrario, el eludir función esencial hará de la mujer un ser débil, descontentadizo y menos útil.

La educación de la infancia es obligación que recae primeramente sobre los padres. Por no haberla cumplido éstos como debieran, el niño mal criado es la más abundante de las cosechas que hay en los Estados Unidos. En ningún otro país del mundo se ven niños más sistemáticamente mimados, ni peor preparados para la vida, por padres que no atienden a enseñarles a trabajar, a ganar y a instruirse. La característica más conspicua de la gente moza de nuestros días es su falta de gratitud por los beneficios que recibe.

Para formar mejores ciudadanos, será indispensable reorganizar fundamentalmente la educación de la infancia. Todo plan que consienta que se desarrolle en el niño la innata inclinación el egoísmo, perjudica tanto al propio niño como a la sociedad. Las teorías pedagógicas fundadas en el "autexpresionismo", esto es, en el principio del respeto casi absoluto a las inclinaciones y voliciones del educando, se hallan condenadas a desaparecer; su aplicación es causa de que se dispersen las energías del niño, y precisamente en el período durante el cual se adquieren los hábitos.

—¿Cuando debo empezar a educar a mi hijo? le pregutó cierta vez a Sir William Osler una joven.

—¿Qué edad tiene el niño?— preguntó Sir William a su vez.

—Dos años.

—Pues es demasiado tarde para empezar a educarlo.

La disciplina es cosa que ha de inculcarse en el niño desde un principio. La primera vez que coma con cuchara, no ha de consentírsele que deje nada en el plato; y sin que para ello halla de instársele ni que hacer aspavientos. Así queda logrado el primer triunfo.

Hay que obligarle a tener ordenados los objetos de su uso. Al cumplir los cuatro años, debe saber vestirse y atender por sí mismo a lo principal del aseo de su persona. Cuando un niño no alcanza a ésto, es señal de que sus padres no lo están educando como corresponde a quien ha de vivir en sociedad.

Es menester que el niño vaya adquiriendo, a medida que crece en años, una noción cada vez más clara de la propia responsabilidad. Por ejemplo, si su hijo de usted, niño de diez años, rompe el cristal de una ventana, no mande poner uno nuevo. Haga que el niño lo compre y que sea él mismo quien lo coloque. Si ese mismo niño quiere una cometa, procúrese que la haga con sus propias manos, en vez de comprarle una hecha. La niña de doce años a quien sus padres le dejen preparar uno de los platos que han de servirse en la mesa, experimentará la satisfacción que siente todo aquel que lleva algo a cabo. No hay familia, por acaudalada que fuere, que pueda darse el lujo de eximir a las jóvenes de que ayuden en la cocina y en el arreglo de la casa. Si el notabilísimo escritor Thoreau no tenía a menos ganarse 15 centavos por hora recortando el cesped de los parterres de sus vecinos, ninguna razón puede haber para que un jovencito que cursa estudios de segunda enseñanza crea que es desdoroso ocuparse en esa faena.

La costumbre de darles a los niños dinero para dulces, refrescos y helados es perjudicial. Un padre inteligente, a quien conozco, dijo a sus cuatro hijos: —Pueden tomar todo el helado que quieran si se lo hacen ustedes mismos. Ese mismo padre les regaló un aparato de embotellar y les enseñó a hacer refrescos. Desarrollar en los muchachos la frugalidad y la confianza en sí mismos, es hacerles adquirir hábitos que les servirán admirablemente en el curso de la vida.

A menos que emulemos al fascismo en lo que toca a ciertas

Servicio Médico del Establecimiento de Lota

ATENCION NOCTURNA

Se avisa a las personas a quienes la Compañía concede atención médica que durante la noche (de 19 a 7 horas) para los llamados a domicilio deben dirigirse al Doctor don ALFONSO RUIZ, (Calle Población).

De orden superior.

AVISO

A los Padres y Madres de Familia

Se les recomienda que cooperen a la educación de sus hijos, ordenándoles que cuiden el aseo de su persona y de las habitaciones, así como el exterior de las casas de la Población.

No deben rayar las murallas, ni mancharlas con tiza o pintura o lápiz.

No deben cortar ramas de los árboles, ni destruir las plantas y flores, que existen para el agrado de todos los habitantes.

No deben tirar piedras a los autos y trenes, por ser éste un acto criminal.

Hacer tales cosas revela mala educación y perjudica el porvenir del que aspira a progresar en la vida.

Mareas en el puerto de Lota, correspondientes al mes de Septiembre de 1944

FECHA	Alta marea		Alta marea		Baja marea		Baja marea	
	8h.	21m.	20h.	53m.	1h.	55m.	15h.	03m.
1	9	07	21	38	2	44	15	43
2	9	52	22	20	3	33	16	24
3	10	38	23	05	4	20	17	04
4	11	20	23	23	5	09	18	29
5	11	51	0	11	6	01	16	36
6	11	42	1	02	6	57	18	29
7	12	37	2	03	8	02	19	15
8	13	41	3	11	9	21	20	07
9	14	38	4	38	10	53	21	09
10	15	56	6	04	11	20	22	27
11	17	13	6	04	11	44	0	15
12	18	21	7	08	12	47	1	18
13	19	16	7	56	13	39	2	04
14	20	—	8	34	14	21	2	41
15	20	38	9	07	14	58	3	14
16	21	11	9	36	15	31	3	42
17	21	42	10	04	16	03	4	18
18	22	11	10	11	16	33	4	33
19	22	41	10	59	17	04	5	21
20	23	09	11	20	17	37	5	45
21	23	26	11	38	18	13	6	41
22	23	57	12	09	18	58	6	43
23	0	32	12	48	20	—	7	29
24	1	17	13	39	21	30	8	40
25	2	19	15	08	23	06	10	14
26	3	44	16	52	23	20	12	14
27	5	07	18	08	23	40	13	07
28	6	13	19	02	0	46	13	51
29	7	09	19	49	1	42	14	33
30	7	59	20	33				

EFEMERIDES NACIONALES

SEPTIEMBRE

4-1821.— Fusilamiento de don José Miguel Carrera, en Mendoza.

5-190..— Ley de Servicio Militar Obligatorio.

6-1884.— En sesión pública de esa fecha, presidida por don Antonio Varas, se procede a la apertura de la Caja de Ahorros de Santiago. Entre los imponentes de ese día aparece el nombre del entonces estudiante don Arturo Alessandri Palma, ex Presidente de la República, con un depósito de $ 0.60.

7-1824.— Se decreta erección de una Bolsa Mercantil en Santiago.

12-1827.— Se publica en Valparaíso el primer número de "El Mercurio", diario fundado por el General don Ignacio Zenteno.

13-1536.— Pedro Gómez de Alvarado descubre el Río Itata; sostiene la primera batalla campal con los araucanos en la confluencia del Itata con el Ñuble.

14-1863.— Se inaugura el ferrocarril más importante de Chile, entre Santiago y Valparaíso. Tenía una distancia de 184 kilómetros, costando $ 11.316.182.91.

18-1810.— Primer Gobierno Nacional de Chile.

18-1831.— Todos los Presidentes de Chile desde Prieto hasta Balmaceda (1886), suben este día a la Presidencia de la República. Después subieron en este día Errazuriz, Echaurren, Germán Riesco y Pedro Montt.

De desear sería que los Presidentes de Chile volvieran a subir en esta fecha.

18-1838.— Heroico combate de Matucana: 212 chilenos del Batallón Santiago y 60 peruanos, baten a 480 bolivianos.

18-1925.— Se promulga la actual Constitución de la República.

20-1843.— El Gobierno de Chile toma posesión del Estrecho de Magallanes.

25-1513.— Vasco Núñez de Balboa descubre el Mar del Sur, más tarde llamado Océano Pacífico por Hernando de Magallanes.

25-1865.— Chile declara la guerra a España.

30-1897.— Fallece en Santiago el general don Manuel Baquedano, lo que constituye un duelo nacional.

características valiosas de su sistema educativo, particularmente las que atañen a la disciplina y al empleo útil de todas las horas del día, no llegaremos jamás a igualar los frutos más vigorosos que da de sí ese sistema. Bien podrá ser que haya necesidad de defender la democracia en los campos de batalla. ¿Sabrán defenderla aquellos que pasaron su adolescencia oyendo episodios radiofónicos o buscando en acuarelas y ataques de nervios expresión a su anémica personalidad? Como dijo una vez Will Rogers: "Lo que esta nueva generación necesita es cortar leña y cultivar algunas restricciones".

La disciplina puede parecer dura y antipática en sí misma. Ha de hallar su impulso en una aspiración; su motivo, en una filosofía. ¿Cuál es el objeto de la vida? ¿Se da cuenta todo hombre de que ejerce en su propio hogar, entre sus amigos, en la sociedad de la cual forma parte, una influencia que contribuye a edificar o a destruir? La tarea más importante de los educadores y de los padres es lograr que renazca el idealismo. Debemos dejar que actúe de nuevo, sin avergonzarnos de ella, la fuerza potente del sentimiento. Por medios que cada cual hallará por sí mismo, debemos preocuparnos todos más vivamente porque haya justicia para el prógimo y equidad social y consideración para todos. Al practicar todo ésto, el sentimiento que nos anime florecerá en actos de bondad para con nuestros semejantes; la entereza de nuestro carácter inspirará los hechos que ilustra el valor o que caldea el afecto. Esto es "aquello por lo cual se vive"; aquello sin lo cual no duraremos.

Hasta hace poco nos hemos opuesto a que se pongan trabas a nuestro amado individualismo. Ahora vamos dándonos cuenta de que peligra una libertad mayor, y con ella cuánto ella representa como bienestar general y ocasiones de adelanto para el individuo. Nos hemos percatado, tardiamente, de que mientras menor sea la disciplina que se nos impone, mayor tiene que ser la que nosotros mismos nos impongamos. Si, por desconocer esta verdad, rehusamos someternos y someter a nuestros hijos a esa disciplina de la voluntad habrá, y más dura y más implacable que nos imponga disciplina algún día.

Litografía Concepción, S. A.

Servicio de Maternidad

Se avisa a las **esposas de los asegurados** y a las **aseguradas** que serán atendidas **diariamente** de **10** a **11½** de la mañana, en el **Policlínico del Seguro Obrero,** (Lota Bajo), en todo lo referente a Maternidad, desde el primer mes.

Deben presentar la Libreta del Seguro y la del Registro Civil.

La Opinión

PUBLICACION DE LA COMPAÑIA CARBONIFERA E INDUSTRIAL DE LOTA

INFORMACIONES Y FOTOGRAFIAS DE LOTA, CORONEL Y CURANILAHUE

Año XX — Edición de 10 páginas — Lota Alto, Octubre de 1944. — PRECIO: 40 centavos — Núm. 386

NOTAS DE ACTUALIDAD

LA CAJA DE SEGURO OBLIGATORIO

El 8 de Septiembre último se cumplieron 20 años de la creación de la Caja de Seguro Obligatorio, institución destinada a velar por la previsión del sector más numeroso de la población.

Al conmemorar esta fecha se ha recordado a los dos principales impulsadores de la Ley respectiva: el Excmo. señor don Arturo Alessandri, bajo cuyo Gobierno se dictara, y el H. senador don Exequiel González Cortés, autor del proyecto aprobado y su más ferviente defensor.

Cuando se escriba la historia de la legislación social chilena y se atenúen, con el correr de los años, los apasionamientos que a veces desfiguran la personalidad de los estadistas, seguramente que los señores Alessandri y González Cortés ocuparán un lugar preferente entre los más destacados defensores de la seguridad social obrera y la masa de trabajadores les rendirá el homenaje de gratitud que se merecen.

Como toda legislación destinada a regir las relaciones humanas, la Ley 4054 adolece de vacíos y omisiones que los años se encargan de ir haciendo resaltar.

Comprendiéndolo así la actual Dirección de la Caja, al prepararse para celebrar este vigésimo aniversario, realizó entre los imponentes patronales una encuesta tendiente a conocer la opinión que les merecían los diversos servicios de la Caja.

La Compañía Carbonífera e Industrial de Lota, que con sus 12,000 obreros constituye el más poderoso empleador del país, ha hecho presente las observaciones que le merecen dichos servicios, las que pueden sintetizarse en la necesidad de construir un Hospital en Lota Bajo, a fin de evitar que los asegurados acudan a Coronel o Concepción a hospitalizarse; en el aumento del número de matronas, ya que las que actualmente atienden este servicio son escasas para una población de casi 6,000 esposas de asegurados; en la provisión adecuada, tanto en cantidad como en calidad, de medicamentos para sus enfermos; en un mejoramiento del servicio médico nocturno y en días festivos y, por último, en una ampliación de los servicios de la Madre y el Niño. Respecto de este último punto, como es sabido, el Seguro sólo atiende hasta los 2 años de edad y en Lota disfrutan de atención médica los niños mayores de esa edad, hijos de obreros de la Compañía, gracias a los servicios que ésta tiene establecidos en su beneficio.

En cuanto a las ventajas de otro orden que la Caja concede, la Compañía ha hecho presente que se advierte algún descontento de parte de los asegurados por la exigua cuota de pensión de vejez o retiro que la Caja les asigna, aún después de muchos años de imposiciones.

La circunstancia de que de la Dirección de la Caja haya partido esta iniciativa de informarse acerca de la marcha de la Institución, mirada desde el punto de vista de los que están en mejores condiciones para apreciarla, es digna de celebrarse y promete beneficios resultados para el futuro si la encuesta realizada ha sido contestada con el espíritu de cooperación constructiva con que la Compañía Carbonífera e Industrial de Lota respondió las preguntas que se le formularon, siempre que la Dirección de la Caja les dispense a dichas respuestas una atención digna de la importancia de los temas que en la referida encuesta se tratan.

X.

Vista de una parte del Hospital del Establecimiento de Lota.

DESCUBRIMIENTO DE AMERICA

12 DE OCTUBRE DE 1492

Cristóbal Colón

La historia de América está unida a este hombre genial, que la descubrió después de arduos trabajos, y de haber soportado humillaciones y desprecios grandes.

Colón había nacido en Génova en 1446; era de origen muy modesto, pues su padre era cardador de lanas, pero su talento precoz y vocación de marino le llevaron a la cumbre.

En aquellos tiempos sólo se conocía un camino para las Indias, el de Oriente, y era muy difícil y muy largo, por la amenaza de los bárbaros mongoles.

Se buscaba con afán otro camino.

Colón también ansiaba encontrar ese otro camino misterioso que lo condujera hasta la India. Había leído en antiguos libros de geografía que existía otra lejana tierra y esto mismo le habían referido viejos marinos que se habían encontrado en las Islas Azores algunos maderos labrados o troncos extraños en formas de canoas que el oleaje había empujado hasta la orilla; además poseía como una intuición y certeza de que existía ese camino y que un barco navegando hacia Occidente encontraría otras tierras.

Con un fervor religioso ardiente quería llevar el Evangelio y la cruz de Jesucristo a otros pueblos lejanos, y este era el principal motivo que le animaba en su empresa y le hacía desafiar con serenidad todos los contratiempos y todas las dificultades.

Colón pide primero auxilio a su patria, luego a Portugal, pero su petición es rechazada; júzgasele loco o trastornado, pero él no retrocede, llega a España y en un convento de frailes de Rábida, encuentra al Brior Fray de Marchena, quien lo ayuda, lo alienta y lo acompaña a la corte de los Reyes Católicos, Fernando e Isabel.

Los Reyes Católicos se hallan en ese tiempo en una empresa magna, conquistar Granada, arrojando a los moros del territorio.

Después de un largo intervalo logra cautivar la atención de la gran reina, quien entrega sus joyas riquísimas para costear los gastos de la extraña aventura.

Así Colón es nombrado Almirante de todas las tierras que descubra y se le agracia con el título de "don".

Primer viaje y descubrimiento de América

Tres carabelas son equipadas por el atrevido navegante: la "Santa María", la "Pinta" y la "Niña", tripulados por 120 hombres.

Sale de puerto de Palos el 3 de Agosto de 1492. El Almirante mandaba la "Santa María".

A los pocos días de navegación, cuando ya la costa estaba muy lejana, los tripulantes turie-

LECTURA SELECTA

SARAH BERNHARDT

El 23 de Octubre de 1844, hace justamente un siglo, nacía en París Sarah Rosine Marie Henriette, hija de M. Edouard Berhardt y de Mme. Julia van Hard, que llegaría a ser, andando el tiempo, la más grande actriz trágica de que haya memoria.

Sarah Bernhardt ingresó al Conservatorio de París a los 16 años y solamente a los 22 comenzó su carrera artística, no logrando su primer triunfo escénico hasta los 25 años de edad. Desde 1866 hasta los últimos meses de 1922, o sea, durante 56 años consecutivos permaneció en los escenarios, cosechando los aplausos entusiastas de todos aquellos que tuvieron la suerte de verla actuar.

Dá una idea aproximada de la calidad de su arte anotar las cláusulas del contrato por el cual se comprometía a hacer su primera gira por los Estados Unidos: sueldo, mil dólares por función, más doscientos dólares semanales por gastos de hotel. Para sus viajes por el territorio de la Unión se le reservaba un coche dormitorio especial, que constaba de: un salón con piano; un comedor; un dormitorio para ella y otro para su dama de compañía, Mme. Guarad; dos camarotes para su personal y una cocina. Duración de la tournée: 4 meses con un total de 100 representaciones. El éxito de este su primer viaje por el Nuevo Mundo fué clamoroso.

Sus temporadas artísticas no le impedían mantener siempre viva la atención de su público por las cosas extravagantes de ue está llena su vida. Así se la vé pintando y esculpiendo con bastante acierto; subir en aerostato a 2.600 metros de altura; escribir sus memorias y "las impresiones de una silla"; dar tées en su estudio, congregando a las celebridades de la época; mandar a construir un maravilloso ataúd de palo de rosa, para dormir; pagar multas hasta de 100.000 francos por meros caprichos; presenciar la degradación del Capitán Dreyfus, y con la ayuda de William Busnach, ir a visitar a Emile Zola para pedirle que inicie la propaganda a favor de la revisión del proceso; andar en Boston en el lomo de una ballena; etc., etc.

En 1915, encontrándose en Río de Janeiro y mientras actuaba en función de despedida, sufrió una caída dislocándose la rodilla derecha, golpe del cual sobrevino la amputación de la pierna, un poco por encima de la rodilla, lo que se efectuó en una Clínica de Burdeos, cuando Sarah Bernhardt contaba con 71 años de edad.

Esta dolorosa circunstancia no amenguó su entusiasmo, antes por el contrario, parece que sus energías se multiplicaran y es dable verla actuar en las tablas como en sus mejores tiempos, realizando su última gira en 1922, por Génova, Pizza, Roma, Nápoles, Florencia, Bolonia, Venecia, Verona y Milán. Pisó por última vez un escenario el 30 de Noviembre de 1922, a los 78 años de edad.

Ante el desplazamiento del teatro por el cine, interviene en una película, cuyo estudio se instala en su propio hotel, actuando en ella con el febril entusiasmo que puso en todas las manifestaciones artísticas de su vida.

Días después, el 26 de Marzo de 1923, Sarah Bernhardt se extingue, desapareciendo con ella la artista más grande de que haya recuerdo.

Esta mujer extraordinaria estuvo en Chile en 1886 y el primer puerto en que tocó el vapor Cotopaxi, en que viajaba, fué Lota.

Según el periodista don Roberto Hernández, como a las 6 de la mañana del 4 de Octubre de 1886 entraba al puerto de Lota el referido barco; llevando en el palo mayor una bandera que decía; Sarah Bernhardt. El desembarco fué como a las 9 y no hay que decir —agrega— que toda la población se había dado cita en el muelle. Entre otras personalidades se encontraba allí don Carlos Cousiño.

Al llegar al muelle la genial artista fué recibida con los acordes de la Marsellesa, a los que siguieron después los de la Canción Nacional. El pueblo de Lota la contemplaba con orgullo por haber sido el primero que la conoció en Chile, el primero que oyó su voz de sobrehumanos matices, el primero que a su lado se estrechó, sino para aplaudirla como en los teatros, para dejar caer a sus pies de triunfadora los más hermosos ramos de sus jardines.

Al día siguiente, el señor Carlos Vattier, ingeniero de las minas, telegrafiaba al señor Luis Ducci, en Santiago: "Sarah vuelve de las minas. Ferrocarril empavesado, música, hurras de los mineros por todo el trayecto. Ahora otro paseo, después gran comida. Verdaderamente la manifestación ha sido espléndida".

En la capital actuó en el antiguo Teatro Santiago y en el Municipal, y se pagaron en aquella oportunidad los precios más subidos que se haya cobrado en Chile.

Don Diego Barros Arana escribió de élla: "Todo cuánto dijéramos en honor de Sarah Bernhardt sería pálido ante la realidad. Era menester oirla, contemplar cada uno de sus movimientos para apreciar en todo su valor el mágico poder del Arte.

Por su parte, don Miguel Luis Amunátegui, agregaba: "Sarah era conocida en Chile, como los personajes de Europa que han sobresalido en la política, en la guerra, en la ciencia, en las letras, en las artes, en la industria y en todos los ramos de la actividad humana. Su nombre y su gloria se habían transmitido desde más allá del océano hasta este apartado país".

La familia Cousiño, que siempre se ha destacado por su afición a las bellas artes, atendió y festejó en Santiago a Sarah Bernhardt, poniendo a su disposición su coche particular para que recorriera la ciudad.

Luis Barboa.

---

ron miedo, pues la brújula empezó a cambiar al S. Colón explicó a su manera aquel fenómeno, y como los marinos tenían confianza en el saber del Almirante, no dudaban de su palabra.

Luego divisan bandadas de ves marinas con rumbo al S. O., ese rumbo sigue la flota, hasta que al fin al amanecer del 12 de Octubre, el grito de tierra brota de la "Pinta", lanzado por el marino Rodrigo de Triana.

América había sido descubierta.

Aquella primera tierra americana que Colón descubre es la isla Guanahani o San Salvador, del archipiélago de las Brahamas o Lucayas.

Desembarca Colón con su gente, enarbola el estandarte de España y alza la cruz ante los salvajes semidesnudos que contemplan asombrados al grupo de blancos aventureros.

Luego descubre y explora Cuba y Haití, que llama la Española y donde levanta una fortaleza que llama Navidad.

Luego regresa a España y desembarca en el mismo puerto de Palos el 15 de marzo de 1493.

Los Reyes lo van a esperar a Barcelona y le reciben como un triunfador; las multitudes lo aclaman delirantes de júbilo.

El Almirante se arrodilla ante sus protectores, les presenta los productos de la nueva tierra y los indios que ha llevado en su comitiva.

Muerte de Colón

En el tercer viaje de Colón en que descubre la costa de América hasta el Golfo de Darién, la calumnia, la envidia y la maledicencia alcanzan un pasajero triunfo. Colón es enjuiciado por Bobadilla, enviado por el Rey, y es cubierto de oprobios y con grillos es llevado a España, donde la ingratitud y el desdén le acogen al mismo que hacía pocos años era recibido en palmas.

Le reconocen su inocencia, pero no recobra sus privilegios. Muere en esto la reina su principal protectora.

Agobiado de tristeza, achacoso, en la más negra miseria, muere en un lecho mendicante el 20 de Mayo de 1506, el que había descubierto un mundo.

Sus restos reposan en la Catedral de Sevilla.

CARTA EJEMPLAR

(Abraham Lincoln se niega a prestarle ochenta dólares a su hermanastro Juan D. Johnston)

Diciembre, 24 de 1848.

Mi querido Johnston:

No me parece oportuno acceder por ahora a tu ruego de que te preste ochenta dólares. En cada una de las distintas ocasiones en que te he mandado algún socorro en metálico, me has dicho lo mismo: "Ahora saldré de apuros de una vez por todas", y, en efecto, al poco tiempre estabas de nuevo con el agua de las deudas al cuello. Es evidente que ello se debe a algún defecto de tu carácter. Me figuro que conozco ese defecto. No eres perezoso, y, sin embargo, eres un ocioso empedernido. Me atrevería a asegurar que desde la última vez que te vi no has trabajado un día entero. En esa tu deplorable costumbre de perder lastimosamente el tiempo se cifra la causa de todos tus tropiezos. Y es de la mayor importancia, tanto para ti como para tus hijos, que enmiendes en ese punto. Y te diré que es más importante aún para tus hijos, porque han de vivir más y porque les será más fácil precaverse contra la vagancia antes de caer en ella que librarse de sus perniciosas consecuencias una vez contraído el hábito de la ociosidad.

Te exhorto, pues, a que te pongas a trabajar con fé y ahinco, ya para ganar un buen jornal, ya para pagar con tu sudor y fatiga algunas d elas deudas que te agobian. Y con el objeto de asegurarte una buena remuneración, te prometo aquí darte un dólar de mi peculio por cada dólar que recibas en pago de tu trabajo, desde hoy hasta el día primero de Mayo, tanto si te lo dán en efectivo como si lo destinan a saldar alguna de tus deudas. No quiero con ésto decirte que debas ir en busca de trabajo a St. Louis, ni a las minas de plomo, ni a los ricos yacimientos de oro de California. Sólo deseo animarte a que busques alguna ocupación ahí mismo, a las puertas de tu casa, en esa comarca de Coles.

Ahora bien, si escuchas mi consejo, saldrás pronto de tus deudas y, lo que vale más, habrás adquirido un precioso hábito que te librará de caer en ellas nuevamente. Si, como pretendes, te tendiese yo la mano y te sacase de tus actuales apuros, el año que viene estarías otra vez metido en ellos hasta la coronilla. Dices que venderías tu alma al diablo por setenta u ochenta dólares. ¡En qué poco estimas tu alma! Tengo la seguiridad de que, si aprovechas el ofrecimiento que te hago, reunirás esos setenta u ochenta dólares trabajando asiduamente cuatro o cinco meses. Me dices que si te doy ese dinero me darás en fianza tus tierras y que si no me lo puedes pagar, me pondrás en la legítima y absoluta posesión de ellas... ¡Qué absurdo! Si no puedes vivir con esas tierras, ¿cómo acertarás a vivir sin ellas? Siempre has sido bueno conmigo y yo sería un mal hermano si abusara de tu situación. Por el contrario: si pones en práctica mi consejo, verás que te ha de valer más que ocho veces los ochenta dólares que me pides.

Te quiere tu hermano.— **Abraham Lincoln.**

También saben mentir cuando dicen...

LA SECRETARIA.— El señor director no puede atenderlo. Está en conferencia.

EL PELUQUERO.— Estará con usted, señora, dentro de un minuto.

EN EL GUARDARROPA.— Sí, hace mucho, pero mucho calor en la sala...

EN EL OMNIBUS.— ¿Conque ahí terminaba el recorrido? ¡Caramba!... No me dí cuenta...

EL POLITICO.— Cada hombre público tiene sus propias responsabilidades...

EL DENTISTA.— No le dolerá ni un poquito...

EL VENDEDOR CALLEJERO.— Las dos últimas por un peso...

EL VENDEDOR DE AUTOS.—Con cinco litros de nafta recorre cien kilómetros y, además, puede dar cien kilómetros por hora.

LA MODISTA.— Es un precio especial para usted, pero no vaya a decírselo a nadie...

TODAS LAS AMIGAS.— Tu sabes bien que yo no repito lo que me confían...

EL CAMPEON VENCIDO.— Si me hubiese entrenado la última semana...

EL EDITOR.— Hemos leído con profundo interés su manuscrito y lamentamos...

LA FLORISTA.— Sí; las hemos cortado hoy por la mañana...

LA MUJER DE MUNDO.— Es mi mejor amiga...

EL VIEJITO.— En mis tiempos no se veían tal cosa...

LA CLIENTE.— Lo pensaré y volveré a pensar hoy a la tarde.

EL ORADOR.— Y ahora, una última palabra...

EL SASTRE.— Todos mis géneros son de procedencia extranjera.

TODO EL MUNDO.— Lo he visto como ahora lo estoy viendo a usted.

EL ABOGADO.— ¿Estaría yo aquí si no estuviese convencido de la inocencia de mi defendido?

SEGURIDAD ANTE TODO

Cierre esa puerta! Si Ud. la deja abierta pone en peligro la vida de sus compañeros.

EL COMBATE DE ANGAMOS

8 DE OCTUBRE DE 1879

Después del Combate de Iquique, el Huáscar se dedicó a bombardear los puertos chilenos, destruyendo muelles, embarcaciones y todo lo que podía. El 23 de Julio obtenía un gran triunfo con el apresamiento del transporte chileno "Rimac" que conducía a Antofagasta 250 soldados y algunos caballos; al mando del intrépido marino don Miguel Grau, el monitor peruano era una verdadera pesadilla para la escuadra chilena, que no podía conseguir su apresamiento, por más esfuerzos que ponía en ello.

Por fin, el 8 de Octubre, frente a la Punta de Angamos, una escuadrilla chilena mandada por don Juan José Latorre encontró al "Huáscar" y a la "Unión". Este último barco, aprovechando su gran andar, huyó, perseguido infructuosamente por la "O'Higgins" y un transporte; el osado monitor peruano quedó frente al "Cochrane", sin esperanzas de poder huir. Se empeñó el combate a las nueve y media de la mañana, y los primeros cañonazos del buque chileno destrozaron la torre de combate del "Huáscar", donde estaba el comandante Grau: el audaz y valiente marino sucumbió en su puesto.

Dos oficiales más que sucesivamente tomaron el mando del buque sucumbieron también en el puesto del honor y del deber. El combate se continuó con encarnizamiento hasta las 11 de la mañana, hora en ue llegó al sitio del combate el acorazado chileno "Blanco" atraído por el incesante cañoneo; inevitable como era la derrota del "Huáscar", desde ese momento fué rápida. A las 11 y media, el buue peruano se rendía y era tomado por tropa y oficialidad chilena, la cual hizo prisioneros a 144 individuos. Los muertos fueron 61, a los cuales se les sepultó con honores militares por los marinos vencedores y por las tropas chilenas de Antofagasta.

El "Huáscar" perfectamente reparado de sus averías, fué incorporado a la escuadra chilena.

LO QUE VA DE AYER A HOY....

HACE 20 AÑOS...

El premio extraordinario de una máquina de coser "Singer" es conquistado por don Antonio Sáez Placencia y su esposa doña Carmen Ortiz de Sáez.

—En los diversos cursos de la Escuela "Matías Cousiño" se destaca en este mes por su buen comportamiento y aplicación los niños Ciro Paredes Gutiérrez, Fernando Burger Gómez, Ricardo Sáez Vergara, José Anselmo Carrillo Durán, Daniel Ortiz Zambrano y Carlos Barra Binney.

—El Club "Carlos Cousiño" gana al de "Gente de Mar F. C.", de Talcahuano, por la cuenta de 3 a 1.

—La Fábrica de Muebles de Romero & Cía., ubicada en Concepción, anuncia amoblados de cualquier tipo por $ 600.

—Una delegación futbolística uruguaya visita a Lota.

—La Junta de Gobierno proyecta suprimir la Lotería de la Universidad de Concepción.

HACE 15 AÑOS...

Son botados al agua en Valdivia, en los Astilleros Daiber los nuevos remolcadores "Antonio Carrasco" y "Pedro Márquez", que llevan esos nombres en recuerdo de los dos capataces que perdieron la vida en la catástrofe del Remolcador "Arauco".

—La Tienda de Moya Hnos. ofrece camisetas especiales para la mina a $ 2.80 y calamorros doble suela, con toperoles en la planta y taco, a $ 12.50.

—Con gran éxito se realiza la Kermesse de los Bomberos, los días 11, 12 y 13 de Octubre.

—La Casa Loosli y Silva, de Concepción, regala una máquina fotográfica previo pago de $ 10 en dinero y presentando el aviso que aparece en "La Opinión".

HACE 10 AÑOS...

Fallece don Ambrosio Azócar Peña, educador que durante muchos años sirvió el cargo de Director de la Escuela "Matías Cousiño".

—Un vecino se queja de que la calle Condell, de Lota Bajo, esté convertida en basural.
Condell, de Lota Bajo, esté convertida en un basural.

—El Deportivo Manuel Rodríguez sale en gira a Chillán y Talca, ,venciendo en ambas ciudades a los Clubes Nacional y Unión.

—El Club Magallanes, campeón de Santiago, vence a un seleccionado de los Clubes Luis Cousiño y Carlos Cousiño, por la cuenta de 2 a 1, mediante un tiro penal.

—En box, atletismo y básquetbol se advierte gran entusiasmo tanto de los cultores como del público, que acude en gran número a todas las competencias que se desarrollan.

HACE 5 AÑOS...

El gran pugilista Estanislao Loayza, El Tani, hace una espléndida demostración en el Gimnasio de la Compañía, ante los boxeadores Humberto Wilson y Ceballos, este último de Lota.

—El cuadro seleccionado de Lota vence en fútbol a su congénere de Coronel, por la abultada cuenta de 7 por 1.

—El Centro "Deportivo Alistadores" realiza una provechosa gira deportiva por Laja, Los Angeles, Salto del Laja y Yumbel.

—Se establece por la Dirección del Litoral y de la Marina Mercante el "Día del Mar", que debe celebrarse en el último trimestre de cada año, y que en 1934 fué celebrado el Domingo 8 de Octubre.

VIDA SOCIAL

Asistentes a la manifestación ofrecida por el Cuerpo de Ingenieros de la Compañía al Administrador General señor don Arnoldo Courard.

Manifestación

El Cuerpo de Ingenieros de la Compañía Carbonífera e Industrial de Lota ofreció últimamente una significativa manifestación al Ingeniero de Minas y Administrador General de la Compañía, señor Arnoldo Courard, con motivo de haber cumplido 25 años de su profesión de Ingeniero.

Ofreció la manifestación el Ingeniero señor René Vergara, agradeciendo en elocuentes términos el señor Courard.

Asistieron, además del festejado, las siguientes personas: Señores: Juan Brouhon, Raúl Gyhra, Eduardo Delaveau, René Vergara, Arnoldo Segura, Alejandro Gronemeyer, Juan Muñoz, Rafael Achondo, Guillermo Alarcón y Marko Yercovic. Excusó su inasistencia el señor A. Rojas.

Matrimonios

Recientemente se efectuó en ésta el matrimonio del señor Santos Galindo Portiño con la señorita Huga Judith Márquez Guzmán.

Actuaron de padrinos por parte de la novia, el señor Marciano Márquez y señora Elena Guzmán de Márquez. Por parte del novio, el señor Leonidas J. Saldias P. y señora Edith Márquez de Saldias.

—Se ha verificado en Lota el matrimonio de la señorita Catalina Wolff Bravo con el señor Juan Saldivia Torres. Sirvieron de padrinos el señor José Manriquez y señora Encarnación Bravo de Manriquez.

Matrimonios concertados

Ha quedado concertado en Lota el matrimonio de la señorita Mercedes Merino Peña con el señor René Duarte Gatica.

Hicieron la visita de estilo el señor Carlos Duarte L. y señora Mercedes Gatica de Duarte.

—Se ha concertado el matrimonio del señor Ricardo T. Márquez Guzmán con la señorita Marta Pinto Torres.

Hicieron la visita de estilo el señor Marciano Márquez y señora Elena Guzmán de Márquez.

Bautizo

En la Iglesia Parroquial de Lota Bajo ha sido bautizado Marcos Ulises, hijito del señor Pedro Ulloa y de la señora María C. de Ulloa.

Fueron sus padrinos el señor Gustavo Garcés y la señorita Rosa Herrera H.

Enfermos y Operados

Gravemente enferma continúa la señora Delfina Befferman de Torres.

—Continúa enferma la señorita Inés Benavente.

Fallecimientos

Después de una larga y tenaz enfermedad ha dejado de existir últimamente en Curanilahue el conocido caballero don Francisco Vega Villagrán.

Su fallecimiento viene a enlutar conocidos hogares de Curanilahue, Laraquete, Lota y La Serena.

Presentamos a sus familiares nuestra sentida condolencia.

—Ultimamente ha fallecido en Lota la señora Emelina Espinoza de Neira, esposa del antiguo funcionario de la Compañía, don Anselmo Neira Moreno.

Presentamos a sus familiares nuestra condolencia muy sentida.

Nacimientos

Una hijita del señor Gustavo Holmberg y de la señora Emma Lonsteòt de Holmberg.

—Un hijito del señor Rupertino Quilodrán y de la señora Emelina Soto de Quilodrán.

—Una hijita del señor Oscar Vega y de la señora Rosa Amelia Durán de Vega.

—Una hijita de lseñor Manuel Herrera y señora Elena Inzunza de Herrera.

—Un hijito del señor Enrique Arévalo y señora Orfiria Fernández de Arévalo.

—Un hijito del señor Juan B. Neira y señora Elba Carreño de Neira.

—Un hijito del señor Luis Muñoz y señora María Fernández de Muñoz.

—Una hijita del señor José Luengo y señora Clementina Alvarez de Luengo.

—Un hijito del señor Juan A. Muñoz y señora Herminia Cruz de Muñoz.

CRONICA LOCAL

Autoridades Scoutivas Nacionales estuvieron en visita de inspección a las brigadas locales.

Fueron recibidos en nuestro pueblo por dirigentes escoutivos de las brigadas de la localidad. - Revista de las brigadas. - Almuerzo en el cuartel de la Brigada "Cruz del Sur". - Cocktail en el Club Social. - Visita al Parque. - Amplios detalles.

Dirigentes scoutivos nacionales y provinciales acompañados de comandantes y dirigentes de las Brigadas de Boy Scouts locales.

El domingo 3 del mes ppdo. llegaron hasta nuestro pueblo tres miembros del directorio nacional de los Boy Scouts de Chile, en visita de inspección a las brigadas locales, después de haber hecho lo mismo en Concepción y Tomé. Esta brillante delegación venía compuesta por el Comisionado General, señor Memesino Maraboli Letelier, señor Joaquín Quiroga, Director General, y señor Francisco Hinojosa Robles, Director General y Delegado Provincial de Concepción.

El arribo a Lota

Por tren que llega a ésta a las 12 horas arribó la delegación santiaguina, la que era acompañada por dirigentes scoutivos de Concepción, siendo esperados en la estación del F. C. por dirigentes scoutivos locales y autoridades. Las cuatro brigadas del Cuerpo de Boy Scouts local, el abrir calle en la estación, para dirigirse en seguida a la Plaza de Armas, donde se procedió a la revista, "efectuándose a continuación un brillante desfile. Los comandantes y presidentes de brigadas locales fueron muy felicitados por los visitantes por la corrección de los scouts y girls lo que demostró el brillante pie en que se encuentra el scoutismo en la localidad.

Cocktail en el Club Social

Terminada esta presentación los visitantes y directores locales se dirigieron al Club Social, donde el Presidente del Consejo local de los Boy Scouts, señor Enrique Kock, ofreció un vermouth como bienvenida a los visitantes, primera manifestación que transcurrió en un ambiente por demás agradable.

En el cuartel de la Brigada "Cruz del Sur"

Más o menos a las 13 horas, se sirvió en el Cuartel de la Brigada Cruz del Sur, un regio almuerzo, que había sido preparado por las mismas girls de la brigada, almuerzo que fué ofrecido por el directorio de esta brigada que preside la entusiasta dirigente, señora Isabel Valenzuela de Concha y que comanda la señorita Isabel Concha Valenzuela. Esta manifestación demostró el entusiasmo con que trabaja el directorio de la brigada oferente y la buena organización que reina en su seno. Se desarrolló esta manifestación dentro de un ambiente de sana camaradería scoutiva, brindándose por la prosperidad y progreso del scoutismo local y de sus dirigentes. A la hora oportuna ofreció la manifestación el Presidente del Consejo local, señor Enrique Koch, por medio de una brillante improvisación, cuyos humanos conceptos sobre los deberes scoutivos y por la preocupación de la formación moral de la niñez, conmovieron a los asistentes, arrancando verdaderas salvas de aplausos al finalizar, recibiendo calurosas y sinceras felicitaciones de los dirigentes santiaguinos al finalizar. Siguió en el uso de la palabra la señora Sara Elena Saavedra de Veloso, dirigente de Concepción y representante en esta gira de la señorita Victoria Cavieres, Presidenta Nacional de las Girls de Chile, quien en términos bien claros precisó la misión que dentro del scoutismo correspondía a las girls y en especial a las dirigentes femeninas que se preocupaban de estas actividades que poco a poco van formando la conciencia de la futura mujer chilena. Finalmente habló el Comisionado Nacional de los Boy Scouts de Chile, señor Nemesio Maraboli, que en su brillante peroración felicitó a las dirigentes scoutivos locales por su alto espíritu scoutivo y señaló como un ejemplo la buena organización que había notado en esta materia entre nosotros. Dijo el señor Maraboli que se haría un deber y su mayor complacencia sería dar cuenta en Santiago de que en Lota existía el espíritu scoutivo como en ninguna parte. Al finalizar fué muy aplaudido por su franqueza y brillantes elogios.

Paseo al Parue de Lota

Al terminar el almuerzo todas las brigadas se encontraban formadas para acompañar a los dirigentes a una breve visita al Parque de Lota y que el tiempo premiaba, la ue se realizó, uedando los visitantes encantados de las bellezas naturales de nuestro hermoso paseo. De vuelta de este paseo se sirvieron unas espléndidas onces en el mismo local. Por tren de las 17.30 horas regresaron los visitantes a Concepción, encantados de las finas atenciones ue habían recibido en su breve visita, en especial de parte de la Brigada Cruz del Sur y de sus dirigentes.

El acto literario

Durante el desarrollo del almuerzo las girls de la Cruz del Sur, ofrecieron un hermoso acto literario a los comensales, presentando hermosos números de cantos danzas, recitaciones, etc. todos alusivos al acto ue se celebraba.

Los visitantes

Esta brillante delegación scoutiav estaba compuesta de la siguiente manera:

Comisionado General de lo Boy Scouts de Chile, señor Nemesio Maraboli.

Director General, señor Joaquín Quiroga.

Director General y delegado de Concepción ante el Directorio General, señor Francisco Hinojosa Robles.

Presidente Provincial, señor Gastón Bianchi.

Ayudante Comisionado General, señor Samuel Coles.

Secretario Provincial, señor Manuel Yévenes.

Tesorero Provincial, señor Astolfo Santander.

Girl Guide Jefe Provincial, señora ara SElena Saavedra de Veloso.

Comisionado Provincial, señor Juan Mayorga Mora.

Ayudante Comisionado Provincial, señor Pedro Malbrán.

Señora Ana de Bianchi.

Directores Provinciales, señores Francisco Núñez, Lorenzo Muñoz, Enrique Veloso D., J. Agustín Ruiz y Enriue Veloso S.

La Sociedad "Gran Unión Marítima" de Lota celebra su 14.° aniversario

Ha cumplido un año más de vida una de los más prestigiosas de las instituciones mutualistas de la localidad: la Sociedad "Gran Unión Marítima", de Lota.

Para celebrar su 14° aniversario, el directorio de la institución, ofreció un almuerzo a sus asociados, al que se adhirieron la mayoría de ellos, transcurriendo esta manifestación dentro de un ambiente de franca camaradería, haciendo todos los comensales los mejores votos por el engrandecimiento y progreso siempre creciente de la institución. El almuerzo se llevó a efecto en el Restaurante Económico, hablando en el momento oportuno el presidente, señor Samuel Novoa, el que se refirió a grandes rasgos a la vida de la institución, desde su fundación hasta la fecha, haciendo al mismo tiempo un grato recuerdo de los socios fundadores, especialmente de aquellos que ya han tomado el camino sin retorno.

Después del almuerzo se siguió un animado baile en el salón social, al que concurrieron los socios, acompañados de sus familias, pasándose momentos de verdadero solaz, que perdurarán por mucho tiempo entre los que a él asistieron, todo dentro del mayor orden y verdadera armonía social.

A la hora de las onces, el socio señor Manuel Garrido hizo entrega de una fotografía del primer presidente de la sociedad, señor José Demetro Venegas, ya fallecido, la que será colocada en un lugar de honor en el salón social. Hizo uso de la palabra también el Presidente del Consejo de las sociedades mutualistas de la localidad, señor Juan Olivares, quien se refirió en brillantes frases al aniversario que se celebraba.

La sociedad que acaba de cumplir este nuevo aniversario cuenta en la actualidad con más de 400 socios en sus registros y ocupa el tercer lugar entre las sociedades mutualistas lotinas. Dirige sus destinos como presidente el entusiasta y dinámico dirigente, señor Samuel Novoa Soto, quien ha sido elegido presidente de ella por cuarta vez. Le acompaña un directorio entusiasta y trabajador que coopera en todos sus actos que van encaminados siempre al progreso de esta prestigiosa entidad mutua.

SEGURIDAD ANTE TODO

El barretero o contratista de levante, debe tener cuidado de no obstruir la corriente de aire que pasa a lo largo de los frentes. Si esto llega a ocurrirle, debe trabajar activamente y con todo interés en eliminar la obstrucción. Si no lo hace así, pone en peligro su vida y la de sus compañeros.

CRONICA

Con todo brillo y entusiasmo fué celebrado en nuestro pueblo el 134.° aniversario de nuestra independencia nacional

Dentro del mayor orden y corrección se dió cumplimiento a los programas elaborados por la Compañía y la I. Municipalidad. - Detalles

Con toda animación y dentro del mayor orden, se desarrollaron entre nosotros los programas de la celebración del 134º aniversario de nuestra independencia nacional, elaborados por la Compañía y la I. Municipalidad.

Acto patriótico y Te-Déum

Se inició oficialmente el programa de fiestas patrias con el desarrollo del acto cívico organizado por el Comité respectivo.

Hubieron diversos números alusivos que cosecharon aplausos de la concurrencia, especialmente el discurso patriótico del Capitán de Carabineros señor Bustamante. Coros y recitaciones a cargo de las escuelas y finalmente un desfile ante las autoridades civiles y militares.

Cabe destacar la presentación estupenda que hizo carabineros, por el imponente desfile realizado en forma impecable ante la tribuna oficial. Fué un número que constituyó una novedad para el pueblo lotino, ya que tuvo oportunidad de presenciar un desfile tanto de infantería como de caballería en formación correctísima.

El Te Déum tuvo especiales caracteres. Las autoridades civiles y militares presidieron esta ceremonia, aparte de numerosas delegaciones de alumnos y público en general.

Acto literario en el Gimnasio

Las escuelas de la Compañía desarrollaron en el Gimnasio el acto literario que tenían preparado, llamando mucho la atención de los concurrentes, por su buena presentación y notable ejecución el número "Los Militares" que estuvo a cargo de los alumnos del 1er año de la Escuela "Matías Cousiño" a cargo de su profesor señor Eleodoro Cifuentes, quien los dirigió en forma por demás acertada.

Fuegos artificiales, números deportivos y Baile en el Mercado

Por otra parte, hubieron juegos populares en el Gimnasio, que gustaron ampliamente al público asistente, fuegos artificiales, concursos deportivos, etc., etc.; todo desarrollado dentro del mayor orden y compostura.

En el Mercado hubo baile durante las noches de los días 18 y 19, amenizados por la Banda del Establecimiento, haciéndose estrecho el local para contener al numeroso público que se dió cita a estas reuniones bailables, los que este año resultaron todo un éxito, haciendo recordar épocas pasadas en que fueron clásicos los bailes del Mercado por su correcto desarrollo y sana alegría que ellos brindan a los numerosos asistentes.

En líneas generales merece destacarse en esta ocasión, la alegría, entusiasmo y compostura de parte del público en la celebración de las Fiestas Patrias, lo que constituye un timbre de orgullo por la cultura general que paulatinamente se ha ido infiltrando en nuestro pueblo y que servirá de precedente para años venideros.

Niñita Noemí Flores, alumna del IV Año de la Escuela N.° 21, que en el acto patriótico desarrollado en la Plaza de Armas, el día 18 de Septiembre, recitó una hermosa poesía patriótica. La niñita Flores fué muy felicitada por las autoridades y distinguidas personas y largamente aplaudida por el gran público reunido en la Plaza. Estas felicitaciones se hicieron extensivas a la señora Directora de la Escuela 21 y a la profesora del Curso.

SEGURIDAD ANTE TODO

La bajada a las minas de los trabajadores en estado de ebriedad está estrictamente prohibida. Un hombre en estas condiciones es un peligro para él y para sus compañeros.

Servicio Médico del Establecimiento de Lota

ATENCION NOCTURNA

Se avisa a las personas a quienes la Compañía concede atención médica, que durante la noche (de 19 a 7 horas) para los llamados a domicilio deben dirigirse al Doctor don ALFONSO RUIZ, (Calle Población).

De orden superior.

Manifestación de despedida le fué ofrecida al señor Teodoro Sabat con motivo cambio residencia a Santiago

El Sábado 23 de Septiembre un grupo de sus amigos ofreció una simpática manifestación de despedida al señor Teodoro Sabat, con motivo de fijar su residencia en la capital.

Ofreció la manifestación representando al "Deportivo Comercial Volga" el señor Rolando del Pozo, le siguieron los señores Arturo Osses a nombre del "Central S. C.", Julio Alvarez a nombre del "Yale S. C.", Antonio Alvarez A. a nombre de la Colonia Arabe, José Sáenz, René Alvarez, Jorge Arriagada, Alfredo Torres, Ramón Quinteros y otros, todos abundando en frase de aprecio para la persona del festejado que deja en todos gratos recuerdos de su estada en este pueblo.

Algunos simpáticos números de canto y recitación, etc., a cargo de distinguidos integrantes dieron mayor animación y realce a esta fiesta que estamos seguros dejará gratos recuerdos entre los asistentes.

SEGURIDAD ANTE TODO

Si Ud. se ha herido en la mina, no deje de pasar a la Cruz Roja para recibir una primera curación. Así se evitará que su herida se agrave y se ahorrará molestias.

La Caja de Seguro Obligatorio celebra sus 20 años de existencia

Con motivo de cumplir el 8 de Septiembre último el 20º aniversario de la dictación de la Ley 4054 de Seguro Obligatorio, esta Institución celebró con diversos actos este acontecimiento, entre los que merecen destacarse un cocktail ofrecido en las oficinas de administración a las autoridades locales, Jefes de la Compañía y representantes de los Sindicatos.

A la hora oportuna ofreció la manifestación el Médico Jefe de la Caja, Dr. Enrique Hurtado, contestado el señor Octavio Astorquiza.

En la tarde se desarrolló un acto en el Policlínico, distribuyéndose algunos premios a las mejores madres.

Para terminar los festejos se sirvieron unas onces íntimas al personal de Jefes y empleados de la Caja, desarrollándose una reñida competencia de rayuela.

AGRADECIMIENTOS

La Familia Neira Espinoza nos encarga dar sus más sinceros agradecimientos a todas las personas que se sirvieron enviar ofrendas florales y asistir a los funerales de su querido deudo señora Emelina Espinoza de Neira (q. e. p. d.); acto con el que han comprometido la eterna gratitud de sus familiares.

Don Rolando Inzunza Cárcamo y señora Natalia Cárcamo, nos solicitan dar sus sinceros agradecimientos a todas las personas que se sirvieron acompañar en los funerales de sus queridos deudos señores Conrado y Selim Edmundo Inzunza Cárcamo (q. e. p. d.), fallecidos recientemente.

Muy en especial hacen llegar estos agradecimientos al director de la Banda del Establecimiento señor Víctor Viveros Montes y al personal de músicos, por la generosa cooperación prestada ante tan sensible desgracia.

El señor Víctor Viveros Montes, profesor de la Escuela de Música del Establecimiento, hace público sus sinceros agradecimientos al distinguido facultativo doctor señor Oscar Espinosa L., por las eficaces y oportunas atenciones profesionales prestadas a raíz de una grave enfermedad, gracias a las cuales hoy se encuentra fuera de peligro y en un período de franca mejoría.

Don Víctor Soto, empleado en la Central Eléctrica, se complace en dar sus más expresivos agradecimientos a los doctores señores Oscar Espinosa L., Alfonso Ruiz y Manuel Díaz, por las atenciones profesionales recibidas a raíz de la intervención quirúrgica a que fué sometido, con resultados por demás satisfactorios.

Hace extensivos estos agradecimientos al demás personal del Hospital por todas las eficientes atenciones recibidas.

Don Juan 2º Ormeño, celador de Materiales, y esposa doña Herminia Saavedra, agradecen a las personas amigas que se dignaron acompañar a los funerales de su inolvidable hijita María Palmenia, fallecida trágicamente el Domingo 27 del mes de Agosto ppdo.

Don José Valencia, que trabaja en la Sección Construcciones, nos pide hacer llegar sus agradecimientos a todos sus compañeros de trabajo y personas amigas que le sirvieron acompañar en los funerales de su inolvidable esposa señora Isolina Escobar de Valencia (q. e. p. d.) y muy en especial a la Sociedad de Señoras "La Ilustración", por toda la cooperación prestada ante tan irreparable desgracia.

Don Juan de Dios Torres, que trabaja de maquinista en el Pique Grande, da sus más expresivos agradecimientos a los doctores señores Oscar Espinosa L. y Alfonso Ruiz, por la feliz intervención quirúrgica a que fué sometido su hijito Juan Andres Torres Zapata, con resultados por demás halagadores.

Al mismo tiempo agradece al demás personal del Hospital por todas las atenciones recibidas.

INFORMACIONES ECONOMICO - SOCIALES

Obreros imponentes al Fondo de Ahorros Caja Nacional de Ahorros - Lota

Secciones	Agosto Nº Op.	Ahorro
Pique Grande Carlos	61	$ 2.975.—
Chiflón Carlos	164	7.670.—
Pique Alberto	39	2.161.65
Piques Nuevos	25	940.—
Embarques de Carbón	10	455.—
Tráfico	6	289.—
Maestranza	73	4.010.—
Depto. Eléctrico	49	2.955.—
Maquinaria	25	1.170.—
Almacén Materiales	4	80.—
Elab. Maderas	14	490.—
Arquitectura	18	1.197.—
Cerámica	14	1.070.—
Vapores	3	1.546.80
TOTAL	505	$ 27.009.45

SEGURIDAD ANTE TODO

No pase Ud. por entre los cajones, busque el camino más seguro, aunque no sea el más corto.

INDUSTRIAS CASERAS

Con frecuencia se oye hablar de lo que en Santiago u otras ciudades importantes realiza una sociedad formada con el exclusivo propósito de favorecer el trabajo casero de la mujer, en sus más variadas manifestaciones, sirviendo de intermediaria entre las productoras y el público.

En Lota se realizan anualmente exposiciones que muestran el grado de adelanto que han adquirido algunas de sus vecinas en estas labores domésticas.

Sin perjuicio de ellas, desde estas columnas informaremos periódicamente acerca de aquellas personas que se hayan distinguido en sus labores, con lo que esperamos poder servir a un gran número de los pobladores de Lota Alto.

En esta portunidad destacamos las siguientes direcciones:

MODAS:

Pabellón	22	Casa	17
"	23	"	6
"	25	"	10
"	35	"	21
"	61	"	1
"	75	"	20

SASTRERIAS:

Pabellón	31	Casa	24
"	33	"	10
"	55	"	6

ROPA NIÑOS:

Pabellón	35	Casa	5
"	42	"	7

BORDADOS, TEJIDOS, PUNTOS SMOCK:

Pabellón	34	Casa	29
"	42	"	7

CURANILAHUE

Don FRANCISCO VEGA VILLAGRAN

Después de soportar una larga enfermedad, ha dejado de existir últimamente en Curanilahue el conocido y estimado caballero, don Francisco Vega Villagrán.

Baja a la tumba el señor Vega a los 71 años de edad, después de una vida digna dedicada al trabajo y a los suyos. Fué jefe de un respetable hogar, legando a sus numerosos hijos el ejemplo de las bellas prendas personales que le adornaban, como padre, como hombre integro y sin tacha y como amigo de esos que cuesta olvidar.

Residió don Francisco Vega por muchos años en el vecino pueblo de Laraquete, algún tiempo en Lota, habiendo trasladado hace algún tiempo su residencia a Curanilahue, donde le ha sorprendido la muerte.

Sus restos fueron trasladados el sábado 16 del mes ppdo. a ésta para darles sepultura después de una solemne misa de honras, que por el descanso de su alma se ofició en la Iglesia Parroquial de Lota Bajo.

Asistió a sus funerales numerosa y distinguida concurrencia de sus numerosos amigos.

Despidieron el duelo en el Cementerio, sus hijos, señores: Pedro, Alberto, Carlos, Francisco, Mario, Isidro y Luis Vega Cortez y los señores Agustín Salas, Luis A. Prieto y Exequiel Sanhueza.

Ante tan sensible desgracia presentamos a sus familiares y en especial a nuestros compañeros de labores don Pedro Vega C. y señora Clarina V. de Prieto, las espresiones de nuestra sincera y sentida condolencia.

NUESTRA CONDOLENCIA

La redacción de "La Opinión" presenta su muy sentida condolencia a su Corresponsal en Curanilahue, don Mario Vegas Cortez, por el sensible fallecimiento de su señor Padre, don Francisco Vega Villagrán (q. e. p. d).

SEGURIDAD ANTE TODO

Nunca debe un maquinista de un winche, sin fin o bomba, aceptar una máquina cuando esté en movimiento.

EROGACIONES

Doña Adelina Espinoza de Alarcón nos solicita hacer llegar sus más expresivos agradecimientos a todos los compañeros de trabajo y amigos por la generosa erogación efectuada con motivo de la enfermedad de su esposo don Guillermo Alarcón Yévenes que trabajaba en la Sección Maquinarias.

Los erogantes fueron:

E. Castillo $ 20, H. Arostegui 50, F. Yévenes 20, M. Leal 20, M. Maldonado 10, C. Pérez 50, D. Roa 100, J. Vallejos 20, C. Arévalo 10, F. Paredes 10, C. Suazo 50, J. Fica 20, D. Hidalgo 20, F. Medina 30, R. Orellana 50, E. Rivera 20, J. Orellana 10, P. Salgado 10, M. González 20, J. Gajardo 10, P. Tapia 10, P. Fernández 10, J. Urrutia 10, C. Aravena 5, P. Arratia 5, J. Soto 5, R. Quinteros 5, E. Herreros 5, P. Cisternas 5, M. San Martín 10, F. Ríos 10, O. Rivera 5, J. Aguilar 5, D. Flores 5, J. Torres 5, T. Figueroa 5, F. Ramos 10, V. Fernández 10, A. Castillo 10, R. Charo 20, P. Sanhueza 10, P. Venegas 10, J. Zapata 10, P. Lozano 10, R. Aguayo 5, O. Riquelme 5, C. Chávez 5, L. Uribe 5, A. Parra 5, T. Cruz 10, A. Aguilera 5, C. Andrades 5, V. Yáñez 5, R. Mardones 5, M. Anabalón 5, L. Pastor 10, V. Muñoz 10, R. Perales 10, A. Cuevas 10, J. Bustos 10, P. Gutiérrez 10, H. Vidal 10, H. Astete 10, L. Mellado 5, L. Sealls 10, A. Molina 10, R. Novoa 10, H. Carrasco 10, V. Arreguy 10, L. Salas 10, A. Retamal 5, E. Aravena 10, V. Hernández 5, M. Parra 5, J. Cárdenas 3, P. Escobar 10, W. Melgoza 5, G. Negrete 5, F. Fuentes 5, C. Valenzuela 5, M. Henriquez 5, y Gmo. Vera 50.

Total erogado $ 1.063.— (Mil sesenta y tres pesos).

La esposa e hijos de don Miguel Vega H. (q. e. p. d.) que trabajaba en el Chiflón Carlos, nos pide agradecer a todos sus ex compañeros de trabajo por la erogación hecha a su favor a raíz del sensible fallecimiento de su inolvidable esposo.

Los erogantes fueron los siguien H. Milla $ 5, S. Leiva 5, J. Prado 5, H. Gatica 5, R. Barra 5, P. Ulloa 10, B. Villegas 10, M. Reyes 5, V. Alarcón 5, E. Castillo 5, D. Vega 5, M. Muñoz 5, J. Pacheco 5, A. Aparicio 10, B. Faúndez 5, A. Ulloa 5, E. Ceballos 5, J. Lara 5, V. Cáceres 5, J. Cabrera 10, J. Salazar 10, F. Soto 5, R. Quijón 5, F. Merino 10, M. Mardones 5, J. Quilodrán 10, J. Pulido 5, L. Torres 5, A. Barrientos 5, A. Lagos 10, I. Sandoval 5, A. Navarro 5, P. Sánchez 5, R. Torres 5, J. Aguilera 5, A. Guzmán 5, E. Carrillo 5, M. Gómez 5, A. Aravena 5, R. Poblete 5, E. Urrutia 5, V. Valenzuela 10, C. Pereira 10, P. Neira 10, A. Martínez 10, A. Cifuentes 10, S. Martínez 10, y E. Sánchez 10.

Total erogado $ 315.— (Trescientos quince pesos).

Don José Valencia nos pide hacer llegar sus agradecimientos a todos sus compañeros de trabajo por la erogación efectuada con motivo del fallecimiento de su esposa señora Isolina Escobar de Valencia (q. e. p. d.)

Los erogantes fueron los siguientes:

Sres. A. Malbrán $ 30, N. Ortiz 10, C. Ortiz 10, E. Ortiz 10, O. Ortiz 10, H. Ortiz 10, J. Oróstica 10, J. Alarcón 10, J. Valencia 10, H. Poblete 10, D. Ceballos 10, A. Correa 10, M. Espinoza 10, M. Parra 10, R. Navarro 10, C. Escobar 10, J. Arriagada 10, H. Rebolledo 10, R. Barrera 10, P. Garrido 10, M. Oviedo 10, y J. Zambrano 10.

Total $ 240.— (Doscientos cuarenta pesos).

TEATRO DE LA COMPAÑIA

Programación para el mes de Octubre de 1944.

Jueves 5.— "LA BOLA DE CRISTAL".— Grandioso estreno social con Paulette Goddard y Ray Milland.— Noticiario Aéreo Universal, actualidades, etc.— Platea $ 4.— Galería $ 1.40.

Viernes 6.— "FLOR DEL CARMEN".— Grandioso estreno de la más chilena de las películas chilenas, con Romilio Romo, Elena Puelma, Blanca de Valdivia y Carlos Mondaca.— Platea $ 4.— Galería $ 1.40.

Sábado 7.— "LA REINA DEL CARMEN".— Gran estreno de aventuras con Ana Corio y Allan Ladd y "TIERRA DE CENTAUROS", 4ª. función, Sinopsis, etc.— Platea $ 3. —Galería $ 1.40.

Domingo 8.— "LA LUNA Y SEIS PENIQUES", o "EL EMBRUJADO", grandioso estreno dramático con Herbert Marshall y George Sanders y Elena Verdugo.— Noticiarios, etc.— Platea $ 4.— Galería $ 1.40.

Lunes 9.— "QUE LINDO ES MICHOACAN".— Grandioso estreno mejicano musical con Tito Guizar y Eloria Marin.— Actualidades, noticiarios, sinópsis, etc.— Platea $ 4.— Galería $ 1.40.

Martes 10.— "BOMBARDEROS".— Gran estreno dramático con Randolph Scott, Mat O'Brien y Ann Shiley.— Noticiario Metro C. M. y actualidades, etc.— Platea $ 4.— Galería $ 1.40.

Miércoles 11.— "EL APACHE".— Estreno de aventuras con Red Barry y "LA TRIBUS MISTERIOSA", 2ª función.— Platea $ 4.— Galería $ 1.40.

Jueves 12.— "BESO TRAIDOR".— Gran estreno de aventuras con John Garfield y Maureen O'Hara.— Noticiario Aéreo Universal, actualidades, etc.— Platea $ 4.— Galería $ 1.40.

Viernes 13.— "ADORACION".— Grandioso estreno dramático con Lucila Ball y Henry Fonda.— Actualidades, sinopsis, etc.— Platea $ 4.— Galería $ 1.40.

Sábado 14.— "HEROES DE ARRABAL".— Estreno de aventuras con Robert Paige y "TIERRA de CETAURAS", 5ª función.— Platea $ 3.— Galería $ 1.40.

Domingo 15.— "SAHARA".— Estreno del emocionante film de la lucha y derrota de Rommel en el desierto, además, Noticiarios, actualidades, etc.— Platea $ 4.— Galería $ 1.40.

Lunes 16.— "SAHARA".— Grandiosa reprise con Humphrey Boggardt.— Platea $ 4.— Galería $ 1.40.

Martes 17.— (Selecta y Noche) "RICHARDINE".— ¡FORMIDABLE DEBUT! Gran Compañía de revistas diabólicas, el Gran Richar-

DEPORTES

EN UN MATCH AMISTOSO NUESTRA SELECCION DE BASKETBALL SE IMPUSO A SCHWAGER 48 x 40

Fué un partido bastante bonito. - Oportunos cambios en el quinteto local dieron con el triunfo. - Almenar un nuevo valor en el cesto. - Lo que fué el match.

La Selección de Básketbol de Lota que obtuvo un bonito triunfo sobre Schwager por la cuenta de 48 × 40. Los que están aquí son: Miguel Arbulú, Arisberto Barriga, Antonio Pampaloni, Roberto Ramírez, Wilson Barriga, Heradio Carrasco y Santiago Barriga. Además jugó Juan Almenar.

A manera de que nuestros jugadores se vayan fogueando, la Asociación local ha venido trabajando porque el quinteto que representará a Lota en las próximas justas esteriles, sea un conjunto armónico y que dé los resultados que se esperan. Así entonces gestionó un lance con la Asociación de Schwager, match que se jugó en la cómoda y central cancha del Yale el Domingo 10 del mes recién pasado.

Meritorio y decisivo fué el triunfo que obtuvo nuestra selección de básquetbol ante el fuerte conjunto seleccionado de Schwager. Fué un partido realmente bien disputado e interesante, ya que hubo derroche de entusiasmo y preparación acabado de los contendientes, y que triunfó el equipo que supo aprovechar mejor los vacíos del contrario, aunque pudo obtenerse otra decisión, ya que los nuestros, al principio, colocaron gente cuya acción no respondía a un cotejo como de selecciones y así fué que el director técnico, vió esto y entonces hizo cambios oportunos que hizo cambiar toda la faz del partido hasta conseguir un triunfo legítimo.

El conjunto de Lota, en gran forma logró equiparar las acciones, pero Schwager supo enhebrar mejor el juego y fué así como obtuvieron el primer doble, ventaja que luego en jugada magistral logra emparejar el quinteto local. Desde aquí los conjuntos empiezan una lucha bastante interesante y es así como los puntos se suceden uno tras de otro, logrando los locales una ligera ventaja debido a los buenos dobles marcados por Santiago Barriga y Miguel Arbulú, que desplegaron un excelente juego. Terminó el primer tiempo con 22 puntos por Lota y 18 para Schwager.

En la otra etapa final los muchachos lotinos entraron de firme al juego y con la presencia de Juan Almenar y Arisberto Barriga, el quinteto toma mayor poderío y así el match toma relieves interesantes, pues los schwagerinos, con su alto espíritu de lucha no decaen en un solo instante y empiezan a descontar alguna ventaja hasta de cierto peligro, ya que en forma rápida y dinámica hacen subir el score. Es aquí donde René Fuentes demuestra sus grandes condiciones de embocador, pero Lota en forma cautelosa y bien dirigidos por Almenar siguen haciendo subir la cuenta hasta llegar a 48 por 40 de Schwager, con cuyo resultado se finalizó este interesante match entre ambas selecciones.

EQUIPOS Y PUNTOS

LOTA.—Santiago Barriga (19); Wilson Barriga (6); Antonio Pampaloni (6); Miguel Arbulú (8); Arisberto Barriga (4); Juan Almenar (3); Heradio Carrasco (2); Roberto Ramírez (0). Total: 48 puntos.

SCHWAGER.— Emilio Méndez (11); Juan Vega (2); René Fuentes (15); Alberto Espinoza (12); Merardo González (0); Luis Parra (0); Tulio Mosso (0). Total: 40 puntos.

BREVE COMENTARIO

El triunfo obtenido por la selección de básquetbol local fué en realidad inobjetable, pero sólo en el segundo tiempo se vió claro esto, ya que Schwager, se acercó peligrosamente en el score y en la etapa final demostró la calidad de embocador, sobre todo Fuentes, Méndez y Espinoza.

Claro que los locales se vieron agrandados cuando hicieron los oportunísimos cambios y los dirigió Almenar, que de otra manera habría cambiado la faz del juego, ya que también se vió que Schwager se cansó, lo que fué aprovechado por los lotinos.

Los visitantes disponen de un equipo liviano y cada hombre responde al puesto que se le designa y seguramente en una próxima lucha veremos un lindo partido.

Nuestros muchachos respondieron y se pusieron en el verdadero pedestal éste de defender los prestigios de un pueblo y ahí entonces lucharon con todo ardor hasta conseguir un triunfo que es meritorio y pueda que esto les sirva como una dosis para ir a los próximos torneos que se verificarán en la ciudad de Los Angeles.

El arbitraje a cargo de los señores Rogel y Alarcón, fué bastante bueno y estuvieron muy oportunos para cobrar.

---

dine y su Cuerpo de Baile de las esculturales Richardine.— Platea $ 8.— Galería $ 3.—

Miércoles (Selecta y Noche) "RICHARDINE".— Girls.— Sigue el magno espectáculo Richardine y sus Girls.— Platea $ 8.— Galería $ 3.—

Jueves 19.— "PERDIDO UN AVION".— Gran estreno de aviación.— Noticiario Aéreo Universal, actualidades, etc.— Platea $ 4.— Galería $ 1.40.

Viernes 20.— "MORENITA CLARA".— Gran estreno mejicano con la incomparable Evita Muñoz (Chachita) y Gloria Marín.— Actualidades, etc.— Platea $ 4. —Galería $ 1.40.

Sábado 21 "LEALTAD DE MUJER".— Gran estreno de aventuras con Richard Dix y "TIERRA DE CENTAUROS", 6ª función.— Sinopsis ,etc.— Platea $ 3.— Galería $ 1.40.

Domingo 22.— "POR UN IDEAL".— La póstuma producción de Leslie Howard que murió mientras servía a su patria.— Noticiario, actualidades, sinópsis, etc.— Platea $ 4.— Galería $ 1.40.

Lunes 23.— "POR UN IDEAL".— Grandiosa reprise de esta superproducción.— Platea $ 4.— Galería $ 1.40.

Martes 24.— "LA MARCA DE LA PANTERA".— Grandioso estreno dramático con Simone Simón.— Actualidades.— Noticiario Metro G. M., sinópsis, etc.— Platea $ 4.— Galería $ 1.40.

Miércoles 25.— "LA TIGRESA DEL OESTE".— Estreno de aventuras por Roy Roger y "LA TRIBUS MISTERIOSA", 4ª función.— Platea $ 3.— Galería $ 1.40.

Jueves 26.— "LOCO LINDO".— El ché Sandrine en su más cómica creación con Sofía Bozán, además Noticiario Aéreo Universal, sinópsis, etc.— Platea $ 4.— Galería 1.40.

Viernes 27.— "EL PROFESOR ASTUTO".— Deliciosa sátira inglesa con Charles Autrey y Peter Croff, además actualidadef, sinópsis, etc. —Platea $ 4.— Galería $ 1.40.

Sábado 28.— "SHERLOCK HOMES DESAFIA LA MUERTE".— Gran estreno de aventuras con Bassil Rathbone y "TIERRA DE CENTAUROS".— 7ª función final.— Platea $ 3.— Galería $ 1.40.

Domingo 29.— "EL PEÑON DE LAS ANIMAS".— Superproducción mejicana con Jorge Negrete y María Félix, además, Noticiarios, sinópsis, etc.— Platea $ 4.— Galería $ 1.40.

Lunes 30.— "EL PEÑON DE LAS ANIMAS".— Gran reprise de la superproducción mejicana.— Platea $ 4.— Galería $ 1.40.

Martes 31.— "LA VERDADERA VICTORIA".— Gran superproducción argentina con Pedro López Lagar, Roberto Airaldi y Nelida Bilbao, Dirección de Carlos Borcosque.— Noticiario Metro G. M., actualidades, etc.— Platea $ 4.— Galería $ 1.40.

Sebastián Arévalo y Víctor Manríquez se revancharán en la segunda quincena de Octubre

En el ambiente boxeril de la localidad, ha quedado flotando ese enigma del resultado del match que protagonizaron el mes pasado, los aficionados de los Centros Tani y Quintín: Víctor Manríquez y Sebastián Arévalo, y es así como ya se ha estado gestionando una revancha, la que se efectuará en la segunda quincena del mes de octubre.

En realidad este match de revancha promete ser sensacional, ya que ambos contendores son de calidad y más que todo el público desea ver cuál de los dos es el mejor.

Se está estudiando también el resto del programa que será bueno de verdad.

De manera, entonces, que se espera esta revancha entre Arévalo y Manríquez.

SEGURIDAD ANTE TODO

Si Ud. es disparador, no dispare nunca en presencia de gas, porque arriesga su reputación, su puesto y su vida y la de sus compañeros.

El primer equipo del Deportivo Huracán se adjudicó la competencia de basketball de fiestas patrias

Venció al Rodríguez 29 x 24.- Un bonito premio obtuvo

El segundo equipo de básketbol del Deportivo Huracán, que es un conjunto que viene mejorando de frente. Lo acompañan dirigentes del Club.

A igual que años anteriores, para los días de Fiestas Patrias, se organizó una competencia de básquetbol, controlada po rla Asociación de Básquetbol de Lota.

Tomaron parte los cuatro clubes, a saber: Huracán, M. Rodríguez, Yale, y Central, los que se definieron en la cancha del Gimnasio de la Compañía de Lota Alto, debiéndose jugar las finales en la cómoda canchita del Yale.

Así entonces quedaron para el match final Deportivo Huracán y Manuel Rodríguez, que protagonizaron el encuentro de decisión, venciendo el Deportivo Huracán por la cuenta de 29x24, en un match que tuvo sólo a ratos algunas jugadas de mérito.

Para el vencedor hubo un hermoso premio, que consistió en seis copitas de plata, donadas por la firma comercial de los señores Leal Hermanos, que quisieron contribuir así al estímulo del deporte, premio entonces que fué adjudicado por el Huracán.

Esta competencia de Fiestas Patrias quedó definida así: Primero: Deportivo Huracán, y segundo: Manuel Rodríguez.

Seleccionado de basketball de Lota actuará en Los Angeles por la eliminatoria para el campeonato nacional

Seguramente cuando ya nuestro periódico salga a circulación, nuestra Selección de Básquetbol habrá actuado en las eliminatorias por el Campeonato Nacional en la ciudad de Los Angeles.

Sabemos que nuestros muchachos han sido preparados y allá seguramente harán un buen papel.

Estas eliminatorias se efectuarán, en esta ocasión, en la ciudad de Los Angeles, para los días 29 y 30 de Septiembre y 1º de Octubre.

YALE SPORTING CLUB TIENE AHORA SECCION DE BILLAR

Equipos de Primera y Segunda División del Yale Sporting Club, de la localidad, que han venido actuando con éxito en la presente temporada.

La directiva del Yale Sporting Club, ha sacado de entre sus asociados a cinco de los mejores jugadores de billar, y ha formado un equipo, que está compuesto por los siguientes señores: Rolando del Pozo, Ramón Arbulú, Pedro Jiménez, Antonio Arbulú y Sebastián Cichero R.

Nos han manifestado que desafían al Luis Acevedo o Central a jugar en una fecha próxima y para ello pueden ponerse al habla con el señor Pozo, que es el capitán del equipo.

Los partidos se harán en dos mesas simultáneas a 100 carambolas, y según sorteo, el equipo ganador será el que obtenga más puntos a su favor.

Un programa atrayente y emotivo nos presentaron aficionados de los centros boxeriles: "Quintín Romero" y "Estanislao Loayza"

El match de fondo estuvo a cargo de Sebastián Arévalo y Víctor Manríquez, fallándose en favor de Arévalo, cuando debió ser por lo menos en un empate.- En los diversos combates hubo derroche de energía.- Detalle y comentarios de los encuentros.- Un público numerosísimo se congregó en el ring del Gimnasio de la Cía.

Víctor Manríquez, el valiente defensor que tiene el "Tani" y que se revanchará con Arévalo.

Desde mucho antes de su anuncio oficial, había interés en la afición, por la velada boxeril que estaban pactando las directivas de los Centros locales, Quintín Romero y Estanislao Loayza, ya que el programa serviría de base para el esperado match entre los conocidos aficionados: Víctor Manríquez y Sebastián Arévalo, que en realidad se merecen. Así entonces se llegó a la concertación de tal programa y el espectáculo se efectuó en el Gimnasio de la Compañía la noche del sábado 9 del mes pasado, ante una crecida concurrencia que estaba ansiosa de la actuación de cada uno de los aficionados.

Celestino González, que está bueno de verdad y que ganó fácil a Plaza.

José Sepúlveda, del "Tani", que venció por retiro a la 2.ª vuelta a Noche.

En realidad no defraudó esta reunión boxeril, pues los numerosos aficionados se expidieron en forma correctísima y en general acusaron un espléndido estado atlético.

Fué un éxito la organización, ya que ambas directivas se preocuparon de todos los detalles para presentarnos una velada de calidad y dejar así satisfecho al enorme público que acudió a ella.

La falta de espacio nos impide alargarnos en muchos comentarios, y es por eso que nos limitamos a dar a conocer brevemente los encuentros de esa noche que resultaron sencillamente sensacionales.

Primera pelea

Marcos Aravena del Tani con Oscar Vera del Quintín. Esta primera pelea fué un fiel reflejo de lo animoso que sería el resto del programa, ya que ambos mucha-

Se puede decir que en forma fácil la selección de fútbol de Lota, fué ganada por Tomé y Chillán, 6 x 2 y 2 x 1, respectivamente, en cuadrangular jugado en la ciudad de Concepción

Había optimismo en la afición local por la actuación de nuestro seleccionado de fútbol en el Cuadrangular que se jugó en los días de Fiestas Patrias en la ciudad de Concepción, y en él actuaron las selecciones de Concepción, Tomé, Chillán y Lota, pero este optimismo se desvaneció por completo ante la primera presentación que hicieron los lotinos frente a Tomé, en donde cayeron inobjetablemente por alta cuenta de 6x2 y al día siguiente por Chillán 2x1.

En realidad fué un descalabro de nuestro seleccionado, perdiendo así en esa forma, como hacía años que no sucedía. Vimos los encuentros, primero con Tomé, en donde los nuestros entraron muy bien y sorprendieron a los tomecinos ya que dominaron casi más de media hora y obtuvieron hasta un goal. Así los lotinos muy coordinados supieron llevar el control de la esférica y Tomé se vió en serios aprietos para contener la ofensiva, pero ya pasada esta media hora los tomecinos se afirmaron y entraron de lleno a desarrollar un juego que dominó fácilmente a los nuestros. En el segundo tiempo se acentuó el dominio de Tomé y llegaron al final con seis tantos por dos de Lota y así quedaron los nuestros para enfrentarse a Chillán, al día siguiente.

También frente a Chillán nuestro cuadro seleccionado sufrió otra lamentable derrota, y en esta ocasión, 2x1.

Mayores comentarios no haremos, ya que la prensa penquista dió a conocer en forma amplia los resultados de este Cuadrangular de Fiestas Patrias que se jugó en el Campo Municipal de Deportes de Concepción, habiéndose finalizado en el siguiente orden:

1.o—Tomé.
2.o—Concepción.
3.o—Chillán.
4.o—Lota.

Al agregar algunas palabras, diremos que nuestros muchachos deben entrenarse más y ponerle eso que llamamos "tinca", sobre todo si se trata de defender los colores de un pueblo. Los hallamos en esta ocasión un tanto fríos y ni la sombra de esos seleccionados de hace cuatro o cinco años atrás en donde se defendía un prestigio lotino, dejando hasta el último suspiro.

Ahora se tiene a un entrenador bueno y que sabe, como Juan Almenar, pero debe prestársele cooperación, entusiasmo y mucha obediencia para poder triunfar.

SEGURIDAD ANTE TODO

El gas es siempre peligroso. No hay "GAS MANSO". Por pequeña que sea la cantidad de gas que exista en un sitio de trabajo, dé aviso a su Jefe.

chos se entregaron a una lucha sin cuartel, ganando lógicamente el de mayores recursos, que fué el representante del Quintín.

Segunda pelea

Ismael Padilla del Tani con Benedicto Gálvez del Quintín. Aquí venció Padilla por puntos, después de un combate bastante enredado y en donde le valió su dura resistencia y los buenos izquierdos siempre bien colocados, que hicieron efecto en el perdedor Gálvez.

Tercera Pelea

Manuel Sepúlveda del Tani con Ramón Alvarado del Quintín. Fué este match bastante encarnizado, en donde ninguno de los contendores pudo dejar de manifiesto supremacía alguna, declarándose en un justo empate, fallo que fué muy bien recibido de parte del "respetable".

Cuarta pelea

Héctor Plaza del Tani y Celestino González del Quintín. Este match se lo adjudicó íntegro el representante del Quintín, ya que nada pudo hacer Plaza ante la calidad de González, el cual pese a los ímpetus de su contendor logró hacer suyos los tres rounds del combate.

Semifondo

Luis Noche del Quintín Romero y José Sepúlveda del Tani. Fué éste un match que terminó en la segunda vuelta por retiro de Noche y sus detalles fueron así: Luego de repartirse los honores de la primera vuelta, Sepúlveda sin lograr demostrar todo lo que puede rendir, aplicó dos fuertes golpes a la cara de Noche, los que su potencia produjeron una reacción desfavorable en el representante del Quintín, el cual determinó retirarse en esta segunda vuelta, venciendo así José Sepúlveda que es un aficionado que se espera mucho de él por su espíritu de combate y peleador de fibra.

Match de fondo

Con gran entusiasmo y expectación era esperado el combate de Sebastián Arévalo del Quintín y Víctor Manríquez del Tani, el match, en suma, dejó satisfecha a la afición no así el fallo, que fué favorable a Arévalo, no considerándose diversos factores, como el peso, espíritu combativo, etcétera. Sencillamente el match debió, por lo menos haberse fallado en un empate.

Fuera de esto, daremos algunos detalles del combate. Arévalo 69 kilos y Manríquez 65 kilos. Arbitró el señor René Lalanne.

La primera vuelta fué así: El primero en atacar fué Manríquez que se muestra más agresivo y valiente. Arévalo lento y estudiando a su contendor, mientras tanto Manríquez coloca buenos impactos a la cara y cuerpo de su contendor.

En la segunda vuelta Manríquez se muestra muy peleador, pero Arévalo con mayor calma también conecta buenos golpes. Hay entusiastas cambios de golpes y Manríquez es quien hace lo posible por adjudicarse el match, dando franca lucha.

En la tercera y última ambos contendores entraron a pelear de frente, siendo este round de emoción y reñido, pues protagonizaron este último asalto de punta a punta.

El fallo fué favorable a Arévalo por puntos.

CURANILAHUE

Interesante resultó desarrollo de la Semana del Carbón en las escuelas del Mineral de Plegarias

El 1º de Septiembre se dió comienzo en las Escuelas del Mineral de Plegarias al interesante desarrollo de la Semana del Carbón, que resultó todo un éxito.

Cabe destacar las hermosas composiciones presentadas por cada una de las Escuelas y el acto literario-musical que fué muy del agrado de la concurrencia.

Destacamos el Himno a los Mineros, interpretado en muy buena forma por el conjunto coral de las Escuelas, siendo autor de la música y letra el señor José Miguel Rodríguez, Director de la Escuela de Hombres Nº 9.

El programa que se desarrolló fué el siguiente:

1.—Himno Nacional, conjunto coral mixto.
2.—Cuadro plástico y el Himno a los Mineros. Conjunto coral.
3.—Reseña de las minas del carbón. Profesor señor M. Fernández F.
4.—Canción, trío 2º año. Escuela de Hombres.
5.—Los Mineros. Dramatización. Escuela de Niñas.
6.—Saludo a don Matías Cousiño. Recitación Moisés Cuevas, 4º año.
7.—Monólogo. Canto y baile, ambas escuelas.
8.—Mi santo. Juguete cómico, 5º año.
9.—Los mineros de Plegarias. Canto y baile. Escuela de Niñas.
10.—La canción de los mineros. Recitación, alumno A. Cid, 5º año.
11.—Coplas, Canto, alumna Norma Rodríguez, 1.er año.
12.—Los copihues rojos. Conjunto coral.

HIMNO A LOS MINEROS

Nuestras voces unamos al viento
y en sus alas se anide un cantar,
y brindemos sus nuevos acentos
a los montes, las valles y el mar.
Y que sepan las notas ardientes,
que llevamos en el corazón
para el bravo minero que siente
en sus venas bullir el carbón.
Los mineros de Lota y de Schwager,
de Plegarias de Lebu y Lirquén,
llevan puesto en sus manos el progreso
y en sus almas un templo al deber.
A su esfuerzo también se le debe
el milagro del bravo veloz
y el silbido triunfal de los trenes
mensajeros de su ardua labor.
En la usina la entrega su nota,
cada rueda en su eterno girar,
porque el brazo de todo minero
simboliza el trabajo y la paz

José Miguel Rodríguez F.
Director Esc. Nº 9 - Plegaria

Juan Carrasco

Centro medio del "Infantil Unido", posible integrante de la selección infantil. Una promesa futbolística. Es además "pequeño maestro" de las clases que se dictan a los muchachos del Infantil Unido.

No hubo fútbol oficial de primera división en el mes de Septiembre

Debido a compromisos de nuestra selección de fútbol y también por el mal tiempo reinante, no hubo ningún match oficial de primera división en el mes de Septiembre pasado, de manera que es por eso que no damos los acostumbrados comentarios.

RIASE UN POCO...

Aviso económico del tiempo del Ñauca

Se ruega a la persona que haya encontrado una billetera con apreciable suma de dinero, se sirva quedarse con la billetera y devolver el dinero, por tratarse de un recuerdo de familia.

VER PARA CREER

Matrimonio de la misma época del Ñauca

En Chibilingo adentro contrajo matrimonio don Galo Pando Despacho con la señorita Dorotea Cuidados Concuerte. Actuaron de testigos los ciegos: Casimiro Frentón y señora Bellavista Casinoveo de Frentón.

TENIA EL HOBY DE LOS DIMINUTIVOS

Un amigo.—Te presento al compañero de oficina don Máximo Cienfuegos...

El otro amigo.—A sus órdenes compañero: Mínimo Chispita...

AHORA SI

Misterios del corazón femenino: Una viuda que ha sido muy celosa, exclama al día siguiente del entierro de su marido:

—¡El único consuelo es que al fin sé dónde pasas las noches!

AVISO

A los Padres y Madres de Familia

Se les recomienda que cooperen a la educación de sus hijos, ordenándoles que cuiden el aseo de su persona y de las habitaciones, así como el exterior de las casas de la Población.

No deben rayar las murallas, ni mancharlas con tiza o pintura o lápiz.

No deben cortar ramas de los árboles, ni destruír las plantas y flores, que existen para el agrado de todos los habitantes.

No deben tirar piedras a los autos y trenes, por ser éste un acto criminal.

Hacer tales cosas revela mala educación y perjudica el porvenir del que aspira a progresar en la vida.

EFEMERIDES NACIONALES

OCTUBRE

1º y 2-1814.— Batalla de Rancagua. Una inexplicable desinteligencia de las tropas de O'Higgins y las de Carrera, que no actuaron, fué causa del resultado de esta batalla que terminó en un desastre para las fuerzas patriotas al mando de O'Higgins, pero fué ocasión en que el arrojo de éste se elevó a lo cien veces heroico.

8-1879.— Combate Naval de Angamos. El capitán de navío Juan José Latorre, al mando del "Cochrane", derrota y apresa al terrible monitor peruano "Huáscar", encontrando la muerte en su puesto de combate, el noble capitán de éste, Almirante Grau.

9 y 10-1818.— La Primera Escuadra Nacional se reune en Valparaíso y zarpa con rumbo a Talcahuano.

12-1492.— Cristóbal Colón, navegante genovés al servicio de España, descubre la América.

15-1840.— Arriban a Valparaíso, los primeros vapores, coronándose así, con todo éxito, la infatigable labor del ingeniero norteamericano Weelwright.

18-1883.— Firmase en Ancón (Perú), el tratado de paz que pone término a la Guerra del Pacífico.

20-1842.— Chile declara que no admite en su territorio el tráfico de esclavos. Veinte años antes ya se había abolido en el país esa servidumbre humana.

21-1843.— En el puerto de Hambre se funda el fuerte Bulnes, base de la futura Punta Arenas.

31-1860.— Baja a la tumba, en Londres, el insigne marino inglés Lord Tomás Cochrane, que había servido brillantemente en la Marina de Chile con el grado de Almirante. Sus actuaciones, llenas de valentía, a la vez que de excepcional eficiencia, forman una página muy destacada de la guerra por nuestra independencia nacional.

Litografía Concepción, S. A.

OCURRE DISCULPA

La patrona.—Pero, niña, ¿por qué llegaste tan tarde?

La empleada.—¡Viera usted, señora, lo que me pasó: desde la plaza me vino siguiendo un hombre, que andaba tan despacito...

Mareas en el puerto de Lota, correspondientes al mes de Octubre de 1944

Fecha	Alta marea		Alta marea		Baja marea		Baja marea	
	8h.	46m.	21h.	15m.	2h.	33m.	15h.	15m
1	8	33	21	58	3	21	15	52
2	9	33	21	58	3	21	15	52
3	10	16	22	41	4	09	16	32
4	11	03	23	20	4	59	17	11
5	11	26	23	50	5	50	17	53
6	12	14	0	42	6	46	18	38
7	13	07	1	40	7	48	19	28
8	14	06	2	56	9	04	20	31
9	15	17	4	26	10	31	21	54
10	16	36	5	50	11	20	23	49
11	17	47	6	50	11	21	0	46
12	18	45	7	35	12	30	1	30
13	19	29	8	08	13	21	2	03
14	20	06	8	38	14	03	2	34
15	20	41	9	06	14	40	3	01
16	21	13	9	33	15	12	3	27
17	21	43	10	01	15	43	3	52
18	22	13	10	28	16	16	4	17
19	22	43	10	57	16	50	4	41
20	23	15	11	20	17	24	5	06
21	23	27	11	50	18	04	5	33
22	0	04	12	33	18	52	6	08
23	0	51	13	35	19	55	6	57
24	1	53	15	03	21	14	8	13
25	3	11	16	37	22	36	9	52
26	4	34	17	46	23	20	11	42
27	5	44	18	41	23	22	12	34
28	6	45	19	28	0	32	13	19
29	7	38	20	12	1	30	14	02
30	8	27	20	55	2	22	14	42
31	9	13	21	38	3	11	15	22

PARECE QUE FUERA...

En el tribunal:

El juez.—¿Qué edad tiene usted, señora?

La señora (turbada).

—Cuento veinticinco años.

El juez (con severidad).

—¿Y cuántos no cuenta usted?

EL SKETCH DE "LA VIDA ES ASI"

Escena I

El humilde postulante se presenta con una carta de recomendación al Gerente de un Banco.

Postulante.—El doctor me dijo que usted me iba a ayudar. Yo desearía un puesto de ordenanza señor.

Gerente.—¿Sabe leer y escribir?

Postulante.—No señor.

Gerente.—Lo siento mucho amigo. Pero no va a poder ser. No se puede emplear a un analfabeto. ¿Comprende? Pero yo le voy a ayudar. Tome estos 50 pesos. Cómpres fruta y véndala por la calle. Le aseguro que se va a ganar bien el día.

Postulante.—Muchas gracias, señor. Seguiré su consejo.

Escena II

En el mostrador de cuentas corrientes. Han pasado 10 años. Está el ex postulante ahora un acaudalado capitalista.

Empleado 1.º—(en voz baja al compañero).— Oye, este es el millonario X. X. No sabe la plata que tiene y me parece que s analfabeto.

Empleado 2.º—¡No digas!

Millonario.—A ver jóvenes. Muéstrenme el saldo de mi cuenta. ¿Tengo un millón o un millón y medio?

Empleado 1.º—En seguida señor. ¿Quiére firmar aquí?

Millonario.—No sé leer ni escribir.

Empleado 2.º—Asombroso señor. ¡No sabe leer ni escribir y es millonario! ¿Qué sería si supiera leer y escribir?

Millonario.—Sería ordenanza de este Banco.

Servicio de Maternidad

Se avisa a las **esposas de los asegurados** y a las **aseguradas** que serán atendidas **diariamente** de **10** a **11½** de la mañana, en el **Policlínico del Seguro Obrero,** (Lota Bajo), en todo lo referente a Maternidad, desde el primer mes.

Deben presentar la Libreta del Seguro y la del Registro Civil.

La Opinión

PUBLICACION DE LA COMPAÑIA CARBONIFERA E INDUSTRIAL DE LOTA

INFORMACIONES Y FOTOGRAFIAS DE LOTA, CORONEL Y CURANILAHUE

Año XX — Edición de 12 páginas — Lota Alto, Noviembre de 1944. — PRECIO: 40 centavos — Núm. 387

NOTAS DE ACTUALIDAD

Atención de los niños

Con ocasión de la celebración de la Semana del Niño, realizada por Rotary Club en todas las ciudades donde funciona esta benéfica institución, se han puesto de actualidad los problemas relacionados con la niñez.

En Lota, ha cabido relevante participación en los actos de dicha Semana, tanto al Club Rotario como al Profesorado local, y por ello merecen calurosas felicitaciones.

Para tener éxito en la solución de los diversos problemas de la atención infantil, hizo muy bien el Rotary Club y el Profesorado en dar particular realce a la acción de las madres de familia, dedicando un día especial a estimular la preocupación y esmero de la madre en todo lo referente a la instrucción, salud y buenos modales de sus hijos.

Ha podido comprobarse que en Lota las madres cumplen, en general, satisfactoriamente sus deberes en esta materia. El premio que se otorgó a la mejor madre de cada escuela habría podido darse también a numerosísimas otras madres, de modo que el premio era, en realidad, un símbolo que recibía una de las excelentes madres de Lota en representación de todas ellas.

Su cooperación es indispensable para completar la obra de los maestros.

Como no es posible referirse a todos los detalles de la acción maternal en bien del escolar, mencionaremos solamente los que consideramos de mayor interés inmediato, a fin de que las profesoras y profesores tengan una ayuda eficaz en su labor.

Tales son: —la asistencia constante a la escuela, —la puntualidad en la hora de llegada, —el aseo personal y del vestuario del alumno, —y, muy especialmente, la obediencia a los consejos, instrucciones y órdenes que imparta el profesor.

Todo cuanto hagan los padres y madres de familia en esos sencillos, pero fundamentales, detalles de la vida escolar, aliviará enormemente el trabajo del Director de cada Establecimiento y permitirá que el alumno adelante más rápidamente y que llegue al término de sus estudios con una buena preparación para ser después un obrero o un profesional distinguido.

En lo que respecta a la salud del escolar, corresponde a los padres y madres de familia una iniciativa valiosa en favor de sus hijos, como es la de hacer cumplir exactamente las prescripciones que impartan los facultativos, sea directamente, sea por medio del Servicio Social, cuando se trata de régimen alimenticio, higiene, etc. La atención y buena voluntad en esta materia se traducirá en la tranquilidad del hogar y en economía, pues, tratándose de enfermedades, "más vale prevenir que curar".

Si estas observaciones son acogidas como su utilidad lo merece, es seguro que se confirmará y acrecentará en adelante la buena impresión que este año dieron las escuelas de Lota durante la Semana del Niño.

X.

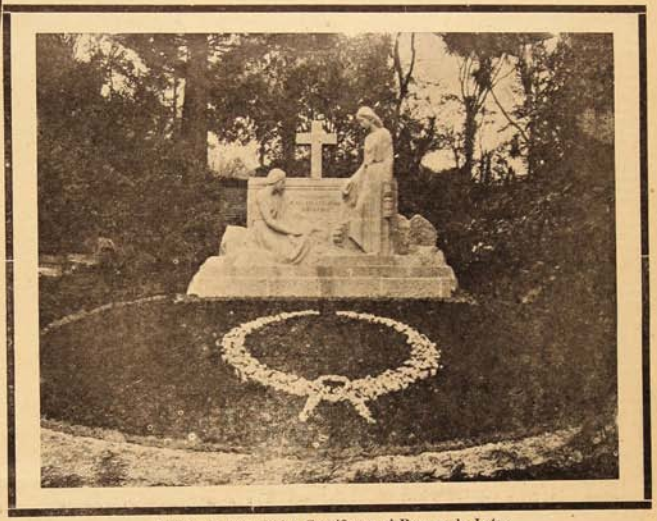

Tumba de don Carlos Cousiño en el Parque de Lota.

LO QUE VA DE AYER A HOY...

HACE 20 AÑOS...

Un grupo de distinguidos caballeros y jóvenes de la localidad despiden de su vida de solteros con un paseo campestre a los señores Abel C. Ball y Felimer Nova.

—La Gran Fábrica de Hielo de Enrique Lämmermann anuncia que ya tiene las nuevas instalaciones que le permitirán atender los pedidos de toda la región carbonífera.

—Se desarrolla en la Cancha de Tennis un match concertado entre los miembros del Club de Lota y los de la institución similar de Arauco. Triunfan los visitantes.

—El Cuerpo de Bomberos hace su repartición anual de premios, resultando agraciados los señores Hipólito Carrasco, por 18 años de servicios; Juan C. Correa, por 15 años; Juan Perfetti y J. Isidro Wilson, por 12 años; y Norberto Fierro, Carlos Sanhueza y José Tampier, por 5 años.

—El Matías Cousiño F. C. vence al Luis Cousiño por 1 a 0 en la competencia oficial.

HACE 15 AÑOS...

La Tienda "La Violeta", de Carlos Medici, ofrece lanas para señoras a $ 7.55 el metro y casimires para caballeros a $ 18.— el metro, en colores variados y hasta para el gusto más raro.

—La Escuela Isidora celebra con todo entusiasmo la Semana de la Madre, dictando interesantes conferencias el Dr. Oscar Espinoza y la Visitadora señora Berta de Abadie.

—Por primera vez se desarrolla en Lota una competencia de Ciclismo, participando infantiles y adultos. Entre los primeros se destacan Armando Pomery, Juan Bta. Aburto y Lorenzo Oportus. En los adultos ocupan los lugares de honor Juan 2.° Peña, Oscar Salinas y Armando Fuentes.

—Los seleccionados de Lota y Schwager definen superioridades venciendo los vecinos por la cuenta de 3 a 2.

—Se forma el Seleccionado Carbonífero, a base de Lota y Schwager, para medirse con la selección de Concepción, Talcahuano, Penco y Tomé, a quienes vencen como 15 años después, confirmando la buena calidad del fútbol carbonífero.

—Con gran éxito se desarrolla en Lota las Fiestas Primaverales, presididas por S. M. Heyderia I. Hubo Velada Bufa, Corso de Flores y baile de fantasía.

—Se realiza una Asamblea Cívica destinada a oír la palabra del Jefe de los servicios de bienestar de la Intendencia de Concepción, señor Vicente Acuña. Otros oradores fueron los señores Antonio Gómez Bórquez, Gobernador de Coronel; Dr. Oscar Espinoza; señor Leoncio Garrido, Presidente del Sindicato y señor Octavio Astorquiza.

HACE 10 AÑOS...

El equipo seleccionado de Lota vence por la cuenta de 4 a 1 al de Coronel.

(Sigue en la pág. 2).

Un chileno en Norte América

(por Aldo Tiffi H.)

Muchos son los compatriotas chilenos que dan prestigio a nuestra Patria, desempeñándose en el extranjero con destacada honradez y eficiencia, en el desarrollo de múltiples actividades que se les ha encomendado oficialmente o que por interés propio se imponen, siguiendo las diferentes ramificaciones del progreso del mundo civilizado.

En esta ocasión nos permitimos referirnos únicamente a uno de estos esforzados ciudadanos, digno de todo elogio por su espíritu inquebrantable de progreso profesional, en bien de este querido terruño chileno, donde sus padres, esposa y demás familiares le siguen con cariño, que es el mejor tonico moral, su trayectoria sin meta, y decimos sin meta, porque al tratar de superarse podemos estar hasta el ocaso de nuestra vida sin llegar a lo perfecto.

Es el, don ISRAEL GODOY PERALTA, amigo que despedimos hace un año; seguros de su éxito, cuando fué agraciado con una BECA para perfeccionar estudios en la Universidad de Illinois de Estados Unidos de N. A. En esa ocasión, sus amigos personales y colegas de trabajo le felicitaban por el éxito de sus gestiones; hoy a través del éter también se ha hecho digno acreedor de una muy cordial felicitación al saber su graduación, que para demostrarlo a nuestro regocijo, transmitimos su noticia, como él dice textualmente:

"Estimado amigo... Tengo el agrado de comunicarle que el Domingo 1.º de Octubre en ceremonia efectuada en el Auditorium de la Universidad de Illinois, me fué concedido el grado de INGENIERO DE MINAS".

(Fdo.) **Israel Godoy Peralta.**

Cabe mencionar que el señor Godoy ha logrado esta guaduación en el mínimum de tiempo y con un esfuerzo allanador, propio de su inquebrantable espíritu de progreso. Pues, hacían siete años que no era estudiante, sino un profesional al servicio de la industria minera.

Egresado como TECNICO DE MINAS de la Escuela de Minas de Copiapó, en 1936, prestó sus primeros servicios técnico-prácticos, en la Cía. Minera del Guanaco, Taltal, donde dejó su nombre en altos peldaños porque se desempeñó con ética profesional de eficiencia y honradez.

A mediados de 1937, se retiró voluntariamente para conocer las entrañas de la tierra que produce el oro negro, y fué en la Cía. Carbonífera e Industrial de Lota, donde trabajó hasta Septiembre de 1943, destacándose siempre como un profesional ávido de perfeccionamiento.

Sabemos también que la Universidad de Illinois, otorgó en Julio recién pasado, una BECA al señor Godoy la que lo libera de gastos de enseñanza, mientras permanezca en ella, con lo que podrá continuar en el perfeccionamiento de la Tesis de "Preparación del Carbón", que fué el motivo de su viaje.

Publicamos estas líneas que dan a conocer al señor ISRAEL GODOY P., elogiándolo en su merecido triunfo obtenido en el extranjero.

VIDA SOCIAL

Matrimonio

Ultimamente es ha efectuado en esta el matrimonio de la señorita Nora Jara con el señor Gilberto Fonseca.

Actuaron de padrinos el señor Antonio Solar y señora Rosa Cerda de Solar.

LO QUE VA...

—El club de básquetbol Yale anuncia para pronto la inauguración de su cancha, cuyo terreno ha sido cedido por la Compañía Carbonífera de Lota.

—La Casa Chica ofrece hilo a $ 0.50 la carretilla; medias de velo a $ 9.80 el par y calcetines merecerizados a $ 2.80.

—Se celebra con toda solemnidad el Día de la Raza, oficiándose una Misa de Campaña y sirviéndose un Banquete Oficial presidido por don Pedro García.

—El Club de Rayuela "Unión Obreros" de Lota Alto, vence holgadamente al "Arturo Prat", de Arauco.

—Don Manuel Cisternas Ulloa eobtiene el premio extraordinario por casas aseadas. Vive en el Pabellón 36, casa 16.

HACE 5 AÑOS...

La Sociedad de Señoras "La Ilustración" celebra dignamente su 32.º aniversario, sirviendose con este motivo una comida intima.

—El Club de Básquetbol "Yale" obtiene una bonita victoria sobre el "Lusitania", de Schwager, a quien vence por la cuenta 54 a 48.

—Los Clubs. de Tiro de Lota y Coronel realizan un certamen amistoso, triunfando el local por 485 puntos contra 404.

—En las competencias oficiales de fútbol pierde su calidad de invicto el Club Matias Cousiño al perder por 5 a 1 frente al Aguerrido. El Luis Cousiño, por su parte, vence al Nacional 3 a 1.

Enfermos y operados

Con todo éxito ha sido operada la señora Josefina Burboa de Gutiérrez.

Nacimientos

Una hijita del señor José Gregorio Ortiz y señora Margarita Soto de Ortiz.

—Una hijita del señor Oscar Fernández Salazar y señora Elsa P. Troncoso de Fernández.

—Un hijito del señor Manuel Anabalón Pizarro y señora Luz Mosquera de Fierro.

—Una hijita del señor Alejandro Villarroel y señora Prudencia Rivera de Villarroel.

—Un hijito del señor Fernando Fuentes y señora Marta Cichero de Fuentes.

—Una hijita del señor Victor Viveros A. y señora María Faúndez de Viveros.

—Un hijito del señor Fernando Leal y señora Noemí Concha de Leal.

—Una hijita del señor Daniel Sierra y señora Cipriana Arriagada de Sierra.

—Una hijita del señor José Garrido y señora Petronila Escobar de Garrido.

—Un hijito del señor Leonidas Elmes y señora Francisca Soto de Elmes.

—Un hijito del señor Luis Ayala y señora Berta Aguayo de Ayala.

—Un hijito del señor Armando Bravo y señora Genoveva Contreras de Bravo.

—Dos hijitas del señor Oscar Gutiérrez y señora Zoila Jara de Gutiérrez.

Fallecimientos

El 24 de Octubre ha fallecido en ésta, después de una corta enfermedad, el señor Luis Humberto Aravena Mellado, meritorio empleado del Pique Alberto.

Presentamos a sus familiares nuestra condolencia mas sentida.

—Después de soportar una larga enfermedad ha fallecido en esta la señora Irene Figueroa de Flores. Su deceso viene a enlutar conocidos hogares de Lota, Lebu, Canetes y Santiago.

Presentamos a sus familiares nuestra sentida condolencia.

In Memoriam

Don Francisco Arriagada Leal

(Q. E. P. D.)

Las campanas y las sirenas de alarma han dejado oir una vez mas, las unas su lúgubre tañido y las otras su ululante sollido, no para llamar a sus heroicos voluntarios al puesto del deber, sino que para despedir a un voluntario; para darle la despedida eterna ante el viaje sin retorno al más antiguo de los anonimos servidores de la causa bomberil, al gran bombero de la Segunda Compañia, don Francisco Arriagada Leal.

Por espacio de casi ocho lustros vistió don Francisco Arriagada la casaca azul de la Segunda, la que supo honrar y enaltecer a través de largos años de constante trabajo, durante los cuales no supo de las flaquezas de la humana condición, ni supo de dobleces ni de renunciamientos ante la noble y abnegada misión voluntariamente impuesta.

Y la pálida viajera le ha llevado consigo cuando su querida institución estaba a pocos meses de la fecha en que celebrará su cincuentenario. El la había conocido en pañales; había sido uno de sus recios puntales cuando daba sus primeros pasos aún vacilantes; fué también de aquellos visionarios que tuvieron fe en una idea. Esperaba llegar a los cincuenta años del Cuerpo de Bomberos para regocijarse, y con razón, al verla grande, querida y respetada ante la faz de todo un pueblo, y aún ante la historia. No se cumplieron los más caros deseos de don Pancho, pero, como bombero, ha muerto ocupando ya el lugar privilegiado que en la historia de la institución tienen destinado los que se han afanado por hacerla grande y por honrarla como se lo merece.

El dolor de los bomberos lotinos ha sido compartido por todo el pueblo. En un día gris y triste, en que la lluvia implacable azotaba los rostros y la pena calaba hasta el alma, todos los compañeros del viejo bombero, estrecharon filas marciales para llegar hasta el camposanto a entregar a la dulce madre tierra aquellos despojos queridos.

Parece que fuera una consigna; casi siempre que se entierra un bombero cae llover torrencialmente. Entre nosotros ha sucedido en repetidos casos. Debe ser talvez que el agua generosa, herramienta formidable del bombero para combatir a su implacable enemigo, quiere asociarse a ese duelo y se hace presente y se prodiga sin medida.

Don Francisco Arriagada ha cumplido a su paso por esta vida terrena sus deberes sagrados como ciudadano probo, como hombre de trabajo, como padre ejemplar, y más que todo, como gran bombero, cuyo recuerdo perdurará por largos años entre sus camaradas de filas, sobre todo en aquella esforzada juventud, que siempre se inspira en la vida y en los hechos de aquellos que les precedieron dando lo mejor de sus existencias en aras de la causa bomberil, que, a lo largo y a lo ancho de nuestro territorio, es honra y prez de nuestra nacionalidad.

P. V. C.

SEGURIDAD ANTE TODO

No aceite ni limpie su máquina cuando esté en movimiento.

EFEMERIDES NACIONALES

NOVIEMBRE

1.º—1812.—Sesiona por primera vez el Senado de Chile.

12—1918.—El Teniente Dagoberto Godoy, de la Fuerza Aérea Nacional, logra atravesar en su avión la cordillera de los Andes, hazaña que el primero en realizar, teniendo el doble mérito de haberla llevado a feliz término en una época todavía embrionaria de la aviación.

22—1811.—El ciudadano norteamericano Mateo Hocwell, decidido partidario de la Independencia de Chile, logra hacer llegar a nuestro país la imprenta en que Camilo Henriquez publica "La Aurora".

27—1879.—Batalla de Tarapacá, en la que el comandante Euterio Ramírez halla heroica muerte. Aferrados a su bandera y junto al Jefe encontraron igual fin otros 500 soldados chilenos.

29—1872.—Fallece en Francia, el prestigioso naturalista francés Claudio Gay, que aportó en Chile el enorme caudal de sus conocimientos, habiendo influido poderosamente en el desarrollo de nuestra incipiente investigación e instrucción científica.

—Muy lamentado ha sido el fallecimiento de la señora Emiliana Torres de Cantal, vinculada a conocidas familias de Schwager, Lota, Talcahuano y Temuco.

Sus funerales se efectuaron el 15 de Octubre, después de una misa de honras celebrada en la Parroquia de Lota Bajo.

Presentamos a sus familiares nuestra condolencia muy sentida.

SEGURIDAD ANTE TODO

Al momento de recibir LAMPARA, fíjese si está o no en buen estado, si no lo está dé aviso a su Jefe. Una lámpara en mal estado puede poner en peligro a Ud. y a sus compañeros.

Juan Bautista Aravena Villaroel

Un minero de Lota es agraciado con la Medalla al Mérito otorgada por el Instituto de Ingenieros de Minas

Con gran solemnidad se desarrollaron en Santiago durante los días 29 y 30 de Septiembre último, los diversos actos programados por el Instituto de Ingenieros de Minas de Chile para celebrar su primer meeting anual.

Uno de los acuerdos adoptados por esta concentración de técnicos de la industria minera, fué la de instituir la condecoración "Al Mérito" como una distinción para aquellos hombres que se destaquen en las rudas labores de la minería.

Por la unanimidad de los ingenieros asistentes a esta primera reunión se acordó que la medalla que correspondía otorgar por este año fuera concedida a un representante del personal obrero, queriendo demostrar con ello el reconocimiento de los técnicos hacia sus valiosos cooperadores y testimoniarles el respeto que se han conquistado con sus merecimientos.

Después de analizar los méritos de numerosos candidatos, se acordó otorgar esta honrosa distinción a nuestro compañero JUAN BAUTISTA ARAVENA VILLAROEL en atención a su brillante hoja de servicios y a sus 44 años de ininterrumpidas labores.

La entrega de la medalla "Al Mérito" se realizo durante el banquete oficial que, para poner término a esta concentracion, se sirvió en el comedor principal del Hotel Carrera, en la noche del 30 de Septiembre.

En medio de los aplausos entusiastas de más de un centenar de Ingenieros y de sus esposas, S. E. el Presidente de la República, don Juan Antonio Ríos, condecoró al obrero Aravena con la distinción recientemente creada, estrechándolo en un cordial abrazo.

El gesto de S. E. fue unánimemente celebrado, pues el referido abrazo simbolizaba el lema de su Gobierno, en el sentido de que "Gobernar es Producir".

La manifestación fué oportunamente ofrecida por el Presidente del Instituto de Ingenieros, don Carlos Neuenschwander, quien se refirió al ciclo de sesiones de trabajo que por primera vez se habían realizado para conmemorar el aniversario del Instituto y a la creación de la medalla "Al Mérito", terminando por enviar un cordial saludo a los colegas de provincias, ausentes en ese momento, y a sus abnegadas compañeras.

A continuación hizo uso de la palabra el Presidente de la Sociedad Nacional de Minería, don Hernán Videla Lira, en un conceptuoso discurso en uno de cuyos acápites, refiriéndose a la presencia de S. E. en dicha reunión, manifestó: "Ella expresa que el Excmo. señor Ríos, vinculado desde hace años a nuestra industria, ha querido demostrar esta vez el aprecio y la consideración que le merecen los hombres de estudio y de trabajo. Ella representa un poderoso estímulo para que estos luchadores de la producción sigan aportando el valioso contingente de su esfuerzo, de su capacidad y de su entusiasmo, a fin de satisfacer los importantes problemas que nos afectan. Y yo estoy cierto — añadió — que los interpreto al expresar a S. E. que la adhesión de estos hombres de trabajo, libres de odios y ambiciones, es un valioso aporte a su tarea de obtener la prosperidad y la garandeza de la República".

Nacionalidad: Chileno.
Edad: 60 años.
Ocupación actual: Contratista en el Pique Grande.

Aravena ingresó en la Compañía de Lota en el año 1900, a la edad de 16 años, y ha trabajado en las minas de la Compañía durante 44 años sin interrupción, pasando por los distintos trabajos mineros, especializándose finalmente, como contratista de labores de tosca. Su hoja de servicios indica los siguientes periodos de trabajo en el orden cronológico:

1 año en Chifión Carlos.
2 años en el antiguo Pique Lotilla.
5 años en Pique Grande.
22 años en Pique Alberto.
2 años en Chifión Carlos.
12 años en Pique Grande.

Las dos últimas mutaciones de Pique se originaron a pedido de sus Jefes, a fin de utilizar su competencia en trabajos especiales.

Cuenta con una excelente hoja de servicios, anotándose, entre otros, los siguientes buenos antecedentes en su prontuario en el Departamento del Bienestar.

Año 1930.—Nota meritoria por estar incluido entre los más asistentes.

Año 1933.—Considerado por su Jefe como uno de los mejores obreros de la Sección.

Año 1937.—Nota meritoria por asistencia.

Año 1941.—Nota meritoria por competencia.

Le ha tocado intervenir en varios accidentes graves, sobresaliendo siempre por su gran valor y espíritu de sacrificio al arriesgar su vida por salvar las de sus compañeros e instalaciones vitales.

En el año 1931 fué sorprendido por una explosión de gas grisú en el Pique Alberto donde logró escapar gracias a su sangre fría. Cerca de él, a consecuencias de esta explosión, perdieron su vida 6 obreros al sufrir graves quemaduras. Aravena trabajo abnegadamente en el salvataje y tomo parte muy activa, después, en el restablecimiento de la normalidad del laboreo.

En 1914 le tocó actuar en un incendio en el Pique Alberto en el tráfico principal, desplegando gran labor por evitar la destrucción de las instalaciones.

Como contratista de labores en tosca, Aravena ha abierto mas de 2.000 metros de galerías.

Actualmente sus Jefes en el Pique Grande, lo consideran como un obrero muy disciplinado y muy meritorio, y a pesar de su edad es un trabajador incansable.

Aravena es casado, tiene tres hijos y es un excelente jefe de hogar.

TEATRO DE LA COMPAÑIA

Programación para el mes de Noviembre de 1944

Martes 7.—"EL VALS DE MEDIA NOCHE". Producción mejicana con Mapy Cortés y Domingo Soler. Noticiario Metro, Sinopsis, etc. — Plate $ 4.— Galería $ 1.40.

Miércoles 8.—"LA CAMARILLA SINIESTRA". Producción de aventuras con Roy Roger y final de la serie "TRIBU MISTERIOSA". Noticiario Chileno. — Platea $ 3.— Galería $ 1.40.

Jueves 9.—"TRAGICO ROMANCE". Producción americana con Anne Neagle. Noticiario aéreo Universal. Actualidades, etc. — Platea $ 4.— Galería $ 1.40.

Viernes 10.—"JESUS DE NAZARETH". Grandiosa producción sacra, interpretada por José Cibien y un notable elenco de artistas mejicanos, y "Chile al día", etc. — Platea $ 4.— Galería $ 1.40.

Sábado 11.—"MAR ABIERTO". Notable producción marina con Randolph Scott y "DON WINFLOW DE LOS GUARDA COSTAS", 2.ª función. — Platea $ 4.— Galería $ 1.40.

Domingo 12.—"LA HERMANITA DE SU CRIADO". Grandiosa superproducción musical con Deanna Durbin. Noticiario Fox. Agregados y Sinopsis. — Platea $ 4.— Galería $ 1.40.

Lunes 13.—"LOS DOS RIVALES". Producción cómica argentina con Luis Sandrini. Sinopsis. Actualidades, etc. — Platea $ 4.— Galería $ 1.40.

Martes 14.—"HERMANO DEL HALCON" y "MAMA ESTUPENDA". función doble con George Sanders y Lupe Vélez. Noticiario Metro. Actualidades, etc. — Platea $ 4.— Galería $ 1.40.

Miércoles 15.—"HORIZONTES BLANCOS". Producción de ambiente polar por William Lundigan y Virginia Dale, y 1.ª función "LA LEGION HEROICA". Noticiario Chileno. — Platea $ 3.— Galería $ 1.40.

Jueves 16.—"LA ULTIMA MELODIA". Producción mejicana con Lolita González y Esteban Saval. Noticiario aéreo Universal. Sinopsis, etc. — Platea $ 4.— Galería $ 1.40.

Viernes 17.—"ROMANCE EN LA FRONTERA". Notable producción de aventuras con Richard Dix, Lola Lane y el gran boxeador Max Baer. Noticiario "Chile al día". — Platea $ 4.— Galería $ 1.40.

Sábado 18.—"CON GARBO Y SALERO". Picaresca producción musical por las Andrew Sisters, y 2.ª función "DON WINFLOW DE LOS GUARDA COSTAS". — Platea $ 3.— Galería $ 1.40.

Domingo 19.—"SU ESPOSA DIURNA". Una fina comedia de amor con Alejandro Flores, Jaquelina Dumont y Alejandro Alvarez. Noticiario Fox. Sinopsis, etc. — Platea $ 4.— Galería $ 1.40.

Lunes 20.—"EL CASO DE EDITH CAVELL". Producción dramática de la guerra pasada con Ana Neagle y George Sanders. Actualidades, etc. — Platea $ 4.— Galería $ 1.40.

Martes 21.—"YOLANDA". Producción mejicana. Trágico romance de una bailarina rusa con Irina Baranova, David Silva y Miguel Arenas. Noticiario, etc. — Platea $ 4.— Galería $ 1.40.

Miércoles 22.—"ESCUELA DE CABALLEROS". Gran producción policial con León Herrick, 2.ª función "LEGION HEROICA". Noticiario Chileno. — Platea $ 3.— Galería $ 1.40.

Jueves 23.—"LOS DOS PILLETES". Producción mejicana, con Palito Ortín y Narciso Bisquett. Noticiario aéreo Universal. Sinopsis, etc. — Platea $ 4.— Galería $ 1.40.

Viernes 24.—"VICTORIA EN TUNEZ". Sensacional documento histórico que presentan los Gobiernos de Gran Bretaña y Estados Unidos. Noticiario "Chile al Día". — Platea $ 4.— Galería $ 1.40.

Sábado 25.—"LA LEY DE LAS FRONTERAS". Producción argentina con Sebastián Schiola, y 4.ª función. "DON WINFLOW DE LOS GUARDA COSTAS". — Platea $ 3.— Galería $ 1.40.

Domingo 26.—"GOYESCA". Gran producción española interpretada por la notable actriz Imperio Argentina, Marta Flores y Rafael Rivelles. Noticiarios. — Platea $ 4.— Galería $ 1.40.

Lunes 27.—"CREO EN DIOS". Grandioso estreno mejicano con Fernando Soler y Sara García. Actualidades. Sinopsis, etc. — Platea $ 4.— Galería $ 1.40.

Martes 28.—"COMANDO COSTERO" y "LOS MACS DE BROOKLYN" (función doble). La epopeya de RAF, y con William Bendix y Max Baer, respectivamente. Noticiarios, etc. — Platea $ 4.— Galería $ 1.40.

Miércoles 29.—"LOS RENEGADOS DE OKLAHOMA". Estreno cowboy por los 3 Mosqueteros, y 3.ª función de "LA LEGION HEROICA". Noticiario Chileno. — Platea $ 3.— Galería $ 1.40.

Jueves 30.—"LA PEQUEÑA SEÑORA DE PEREZ". Grandiosa superproducción argentina con Myrtha Legrand y Juan Carlos Thorry. Noticiario aéreo Universal. Sinopsis, etc. — Platea $ 4.— Galería $ 1.40.

SEGURIDAD ANTE TODO

Cuando Ud. tenga que enganchar una corrida no se ponga entre los cajones, sino a un lado; de otra manera puede resultar aplastado entre ellos.

VACUNACION

Por orden de la Autoridad Sanitaria, se exigirá CERTIFICADO DE VACUNA a todos los asistentes a espectáculos públicos y a todos los que viajen por ferrocarril, vapores, góndolas, etc.

OFICINA DE VACUNACION LOTA ALTO

ATIENDE DE 9 A 12 Y DE 14 A 19 HORAS

CRONICA LOCAL

Brillantemente se celebró la Semana del Niño auspiciada por el Rotary Club de Lota

El Rotary Club de Lota, de acuerdo con las autoridades educacionales y especialmente con los maestros mismos, elaboró un interesante programa de celebración con participación de alumnos, profesores y rotarios.

Interesantísimo resultó este programa que tenía por objeto despertar delicados sentimientos de amor y de respeto a la madre y a la familia, al maestro y a la escuela; crear lazos de solidaridad entre el alumnado de los diversos establecimientos, mediante los deportes, el juego y la recreación a plena naturaleza, tal es en síntesis la finalidad global de la semana global de la semana dedicada a la niñez, de cuyo desarrollo nos ocupamos a continuación.

Día 16 de Octubre.—Día de la Madre y la Familia

En cada una de las Escuelas se desarrollaron actos conmemorativos a este día, siendo el principal el desarrollado en el Teatro de la Compañía, donde hubo un acto literario con recitales, números de canto, representaciones de comedias, etc., etc., y con asistencia de padres y madres, delegaciones de alumnos y de Delegados de Rotary.

En esta ocasión, y previa elección por el Consejo de Profesores de cada Escuela se otorgaron los premios de estímulo a las madres más meritorias de cada Escuela, las que se mencionan en cuadro aparte, repartiéndoseles artísticos juegos de Cerámica, donados por el señor Arnoldo Courard, Administrador General de la Compañía.

En esta oportunidad se destinaron Diplomas de Honor a las mejores composiciones a "La Madre" a los alumnos que se indican en cuadro separado en esta misma crónica.

17 de Octubre.—Día del Cine

La totalidad de los alumnos y alumnas de las distintas Escuelas, concurrieron al Teatro de la Compañía donde se pasaron películas apropiadas a la niñez.

18 de Octubre.—Día del Deporte

Dió lugar a un programa dividido en dos etapas. La primera realizada en el Gimnasio ante una concurrencia de más de 5,000 personas y niños, sobresaliendo los números de danzas, juegos de rondas, etc., etc., en suma un espectáculo que dejará gratos recuerdos entre los asistentes.

La segunda parte se realizó en el Estadio, consistente en competencias de fútbol y básquetbol, a cuyos ganadores el Rotary les otorgó premios de estímulo, según los siguientes resultados:

Eliminatoria de básquetbol

Serie media
1.°—Escuela N.° 6.
2.°—Escuela N.° 4.
3.°—Escuela "Matías".

Serie superior
1.°—Escuela N.° 4.
2.°—Escuela "Matías".
3.°—Escuela N.° 6.
4.°—Escuela N.° 21.

Eliminatoria de fútbol

Serie media
1.°—Escuela N.° 6.
2.°—Escuela "Matías".
3.°—Escuela N.° 4.
4.°—Escuela N.° 21.

Serie de honor
1.°—Escuela 'Matías Cousiño".
2.°—Escuela N.° 6.
3.°—Escuela N.° 4.

Participaron alumnos de las Escuelas Públicas y Particulares. - Los números programados resultaron todo un éxito

Muy elogiado fué el triunfo obtenido en fútbol por el equipo de honor de la Escuela "Matías", cuyos integrantes lucieron un juego bastante trabado y que dió la impresión que los chiquillos se encontraban en muy buenas condiciones de entrenamiento, como fué el resultado lógico del triunfo que consiguieron para su Escuela.

19 de Octubre.—Día de la Patria y de la Industria

Se explicó al estudiantado los hermosos conceptos de "Patria", exaltando en forma especial a los creadores de ésta y su imitación por los hombres que en el futuro deberán enaltecerla y dejarla en el sitial que le corresponde en el concierto de las naciones.

Delegaciones de Cursos Superiores de cada Escuela visitaron la Elaboración de Maderas, Cerámica, Maestranza, Piques, etc., dándosele explicación a los alumnos acerca del funcionamiento e importancia que tienen estas industrias.

20 de Octubre.—Día del Juego y la Recreación

Con un bonito y hermoso paseo y con la generosa cooperación de los altos Jefes de la Compañía que puso tren especial se pudo trasladar a más de 3,000 niños al fundo "El Pinar", que por su belleza natural de grandes bosques y la inmediata cercanía al mar, permitió disfrutar a niños y maestros de un día de regocijo y esparcimiento con la exquisita atención de los señores rotarios. Contribuyó a dar mayor realce el Orfeón del Establecimiento alegrando el ambiente con un escogido programa de su repertorio.

La nota simpática y humorística de este paseo constituyó el desarrollo de un concurso de cuecas, donde profesores y alumnos sacaron a relucir sus mejores condiciones del estilo criollo y baile típico nacional "la cueca chilena" al compás de la banda y coreada y ganada por buenas barras de ambos bandos. En resumen, un día magnífico de sana alegría y esparcimiento recreativo.

21 de Octubre.—Día de la Escuela

Los rotarios amigos de cada Escuela ensalzaron ante el alumnado, lo que es el profesor o padre espiritual, destacando la enorme personalidad del maestro como forjadores de almas.

En esta oportunidad se dió lectura a los mejores trabajos sobre conceptos de Escuela, Madre y Maestro.

También se eligieron los alumnos catalogados como mejores compañeros de cada curso, resultado que damos en cuadro aparte.

En la Escuela "Matías Cousiño" se comentaron casos como el del niño Mario González Riffo del Primer Año A, profesor señor Eleodoro Cifuentes, quien es un digno ejemplo por su corta edad, aplicación, buena conducta y buena presentación personal; otro niño de esta misma Escuela fué el alumno Luis Hernández Fuentealba del 4.° Año A, profesor señor Héctor Acuña, alumno este que también reunió las mismas condiciones del anterior, siendo muy felicitado por sus compañeros y profesores.

Domingo 22.—Día de la Religión y la Moral

Con este día se dió término en imponente ceremonia al programa de celebración de la Semana del Niño. Se celebró una Misa en la Iglesia de Lota Bajo con asistencia de todos los alumnos, profesores y amigos rotarios.

Homenaje al Profesorado

Para finalizar esta Semana tan emotiva el Rotary y damas rotarias, ofrecieron en el Club Social al profesorado local un cocktail en su honor, dando lugar a un torneo cultural-artístico, espontáneo y verdaderamente revelador, permitiendo destacar elementos que constituyen verdaderos valores en el concierto social con que cuenta el Magisterio.

Esta manifestación fué ofrecida por el Presidente de Rotary señor David Robertson, en un hermoso discurso cuyo texto damos en párrafo aparte.

A nombre del profesorado agradeció esta manifestación el señor Heradio Carrasco, profesor de la Escuela N.° 6, en un discurso que también insertamos en párrafo aparte.

A nombre del profesorado agradeció a Rotary en una hermosa pieza oratoria la señora Dora Saldías de Villegas, que copiamos aparte.

Entre los números improvisados merecen destacarse algunos números recitales, como son los de la señora Dora Saldías de Villegas, del profesor señor Eleodoro Cifuentes de la Escuela Matías, números de canto por los profesores señor Herminio Peirano y señorita Adela López, también de la Escuela Matías, y un discurso del alumno Osorio, del Colegio San Juan.

Finalizó este acto con la palabra cálida y vibrante del señor Octavio Astorquiza, miembro destacado de Rotary, simbolizando en su discurso los emplemas que adornaban la Sala, la Bandera de la Patria y la insignia de Rotary que, a su juicio, significaban una Patria grande y próspera y la rueda del progreso emplema del trabajo que enaltece y dignifica.

Discurso de clausura del señor David Robertson, Presidente de Rotary de Lota, pronunciado en la Escuela N.° 4, por haberse suspendido el acto frente al Desayuno Escolar.

Señoras, señores, queridos niños:

Imitando una leyenda que a la entrada de un gran Sanatorio dice "AQUI RENACE LA ESPERANZA", yo también digo al contemplar este núcleo numeroso de niños, reunidos junto al altar erigido para honrar a Dios, "AQUI ESTA LA ESPERANZA DE NUESTRA PATRIA". Porque los niños, los hombres y mujeres de mañana, cual más, cual menos, van a influir en la marcha y en el desenvolvimiento del país; y, de la forma en que se moldee su espíritu durante los años de niñez, será también su actuación futura.

De aquí que, en estas jornadas de la Semana del Niño que año tras año se viene realizando en Lota, como en la mayoría de los pueblos de Chile, os hemos substraído momentáneamente, queridos niños, de las tareas diarias, para que concentrados, en vosotros mismos, meditéis en el grandioso significado de las palabras MADRE, MAESTRO, PATRIA.

Porque quien sabe rendir el justo homenaje que debe a su Madre, y quien comprende en toda su amplitud la gratitud que debe al Maestro, tendrá que ser un buen ciudadano, exento de pasiones, libre de egoísmos, comprendiendo lo que significa vivir en una Patria grande, bella y libre, y contribuirá dentro de su esfuerzo, a engrandecerla.

Profundamente convencidos que ninguna acción es más atrayente en las personas, ni de mayor utilidad a la comunidad, que la tolerancia, la mutua comprensión y el deseo de servir, es que el Rotary Club ha instituído un premio al MEJOR COMPAÑERO de cada Escuela escogido libremente por sus compañeros. Así, queridos alumnos, vais aprendiendo a honrar, no al más poderoso ni al que más puede, sino a aquel que siempre está listo para servir a los demás.

Habéis competido en justas deportivas, donde habréis aprendido la gran lección de saber ganar y también de saber perder, porque en la vida no todos son triunfos, y hay derrotas materiales que se traducen en victorias del espíritu.

Y como término de estas actividades, llegáis, queridos niños, con vuestros Maestros, junto al altar que los representantes de la Iglesia han erigido a Dios, donde junto con sus plegarias por la felicidad de Uds. y de nuestra Patria, se han elevado también vuestras voces pidiendo una protección del Altísimo.

Yo quisiera, queridos niños, formular un voto: que así como ha hecho raigambre en vuestra mente los momentos agradables pasados en esta Semana, prendan también en vuestro espíritu las lecciones de afecto familiar, de gratitud al Maestro y a vuestros semejantes y un deseo de ser cada día mejores, más comprensivos, con mayor voluntad de servir.

Discurso pronunciado por el rotario, Mayor de Carabineros don Armando Valderrama Prado, con motivo de inaugurar la Semana del Niño en la Escuela N.° 8 de Lota.

"Sra. Directora, Profesoras
y alumnas de esta Escuela:

Correspóndeme en este momento, por designación de la directiva rotariana local, dar por inaugurada la Semana del Niño en esta Escuela.

Año tras año, nuestra institución se asocia a las diferentes manifestaciones de recordación y actos de objetiva labor ejemplarizadora, que se desarrollan durante esta Semana.

Motivo de especial interés ha sido y es para el Rotary Club el dar mayor realce a estas simbólicas festividades, entre las cuales destacan el Día de la Madre y de la Patria.

Qué más hermoso es poderos hablar a vosotros jóvenes educandas de lo que significa en vuestras vi-

SEGURIDAD ANTE TODO

Si ha recibido Ud. alguna herida en los ojos, no trate de curarse Ud. mismo ni deje la curación al tiempo. Recurra al médico.

CRONICA

das la existencia de la madre. No encuentro palabras apropiadas con que haceros resaltar tal significación.

Representa la madre el conjunto de virtudes que exaltan su personalidad como lo más sublime dentro de la humana creación. Ella es fuente de inspiración de todos vuestros pensamientos y, su seno, reclinatorio donde siempre sabréis encontrar mitigación a vuestros pesares.

A través de la historia de la humanidad, como poco a poco lo iréis constatando, la madre ha sido un símbolo ed abnegación, que siempre ha sabido dar todo de sí, aún hasta su vida, sin esperar jamás retribución. Su amor, inigualado por ninguno otro, siempre ha estado presto a prodigarse hacia sus hijos con todas las fuerzas de su corazón.

La pureza de sus intenciones, hacen de la voluntad materna algo digno de admirarse dentro de la decadencia moral que hace presa en el momento a la humanidad. Sólo las palpitaciones de un corazón materno pueden dar fe a los espíritus y calor a vuestras sanas intenciones.

Constituye la madre el último refugio de un hijo; la tabla de salvación de su infortunio; y el más preciado laurel de sus glorias, en las horas de triunfo.

Pero también hay otra madre a la cual conocemos simbólicamente en el tricolor de su enseña. Ella es la Patria. Es el suelo que nos vió nacer; es el aire que llena nuestros pulmones y la luz que nos alumbra en nuestro diario vivir.

Para ella también destinamos un día de esta Semana. En él saturaremos nuestras vidas con la leyenda del pasado y el elogio de aquellos hijos, que supieron defender con orgullo y heroísmo la integridad material y espiritual de esta santa madre.

Nos esforzaremos por comprenderla y vosotros la imaginaréis a vuestro modo, tratando de materializarla.

La Patria, es junto con la Madre, algo de lo más sagrado que podamos comprender; se confunde con las generaciones de nuestros padres y se amalgama con todas las expresiones de nuestra vida.

La Patria es el crisol donde se funda y plasma la vida ciudadana. La Patria es la escuela que os dá el saber. Ella es la que alborota vuestros corazones ante la armoniosa música del himno nacional o ante el paso de la enseña que la simboliza.

La Patria es aquel eslabón invisible que encadena nuestras vidas con la tierra que pisamos.

Por ello debemos recordarla y respetarla. Porque es fuente de nuestras placenteras emociones y es el motivo que inspira parte de nuestra existencia.

Junto al amor de nuestras madres debemos colocar el amor a nuestra Patria, porque también es ella nuestra madre común.

Vosotras, madres del mañana, id creando desde ya la pureza de pensamiento de estas expresiones. Dád el ejemplo con vuestras personas. Tratad de forjar dentro de vuestros pechos una conciencia definida de lo que significan estos grandes amores de Madre y Patria.

Cumpliendo hoy con nuestras obligaciones de buenas hijas y siendo buenas ciudadanas, iréis laborando para el mañana la verdadera concepción que debe tenerse de una madre, y la grandeza material y espiritual de nuestra Patria.

Por ello, os invito a la meditación, para que os deis cuenta que todo cuanto bueno podáis hacer tiene su razón y su justificación futura. De vuestras sanas convicciones dependerán los destinos de este bello suelo y vuestra propia felicidad del mañana.

Dando por naugurada esta Semana, espero que los deseos de nuestro Club se sientan recompensados, por el esfuerzo que pondréis en dignificar todos los actos que durante su curso se realicen".

Acápites del discurso - respuesta pronunciado por la profesora señora Dora Saldías de Villegas, en clausura Semana del Niño.

"Una semana más finaliza hoy, la que será grabada con caracteres indelebles en el corazón de nosotros los maestros y en el de nuestros niños.

¡Qué hermosa página la que agregáis en estos momentos al álbum de sus tiernas vidas! ¡Qué de supremas y de dulces emociones les habéis hecho sentir en esta nueva SEMANA DEL NIÑO, autora sonrosada de la Primavera eterna de la infancia!...

"Dichosos los niños de los países que cuentan con instituciones similares a la vuestra; instituciones formadas por hombres que, parodiando al Divino Nazareno, tienen como divisa el respeto, el culto hacia la Madre, la abnegada y sublime mujer, cuya imagen es la primera que captamos y la que perennemente grabamos; dichosa también las madres que comprendiendo la sagrada misión que le incumbe, pueden exclamar muy alto: "no lego a mis hijos bienes materiales, pero sí, las armas para una airosa lucha por la vida; aunque pobre supo forjar en su cerebro y en su corazón virtudes morales y cívicas que serán un baluarte en las vicisitudes de la vida". Ojalá que las madres que me escuchan sientan el regocijo de haber cumplido, y que las niñas, futuras forjadoras del mañana, que tiene que ser más venturoso porque Rotarios, Maestros y Padres, amalgamados férreamente así lo deseamos, guarden de estas Semanas del Niño las experiencias valiosas que serán otros tantos eslabones de la magna cadena del progreso universal.

"Inspiración y altruísmo han hecho también del Rotary Club de Lota, cerebro y nervio, por esto es por lo que han dedicado este día, que cierra con un broche de oro esta magnífica Semana, a la Religión y a la Moral, día de acción de gracias al Maestro de Maestros, al que otrora en un amplio y sacro abrazo, con la sonrisa del Iluminado, pronunciara: "Dejad que los niños vengan a mí".

Discurso de agradecimiento del señor Heradio Carrasco, profesor de la Escuela N.° 6, durante el Cocktail servido en el Club.

"Obedeciendo a la voz imperiosa de la gratitud y admiración hacia los distinguidos miembros de Rotary Club, he querido manifestar en esta oportunidad, en nombre del Magisterio local, nuestro más sentido reconocimiento hacia esta noble Institución que, sin escatimar sacrificios de ninguna especie, ha proporcionado a los niños de nuestras escuelas una semana de sano esparcimiento físico y espiritual, que en medio de la rutina del trabajo diario ha sido el más bello aliciente que esperaban sus almas infantiles para terminar con éxito y alegría el año escolar.

Quiero agradecer también en esta ocasión las finas atenciones de que hemos sido objeto nosotros los profesores, de parte de los miembros del Rotary Club, durante esta semana y muy en especial quiero agradecer este homenaje tan desinteresado y espontáneo que se nos brinda en estos momentos.

Para el Rotary Club, para esta noble Institución Internacional que cobija en su seno a los miembros más distinguidos de la sociedad mundial y cuyo único fin es tender su mano altruista hacia todos los seres que necesitan de un desprendimiento generoso y oportuno para aliviar los pesares del rudo batallar con la vida, y sobre todo para tender y estrechar la mano de aquella parte de la humanidad que es la esperanza de una vida mejor, mis más fervientes palabras de reconocimiento y gratitud, porque nuestros niños ven en Uds. el digno ejemplo de cooperación y solidaridad humana, claro aliciente que los guiará por la senda florida del bienestar espiritual y llegar a obtener así frutos positivos en bien de la Patria y de la Sociedad.

"A MI MADRE"

(Composición por el alumno José 2.° Giannelloni, 5.° Año B, Escuela Matías).

Fué un día de estos de Octubre cuando la naturaleza empieza a engalanarse con las primeras flores, cuando se sienten más deseosos de vivir, la muerte cruda y traidora te llevó de mi lado ¡Madre mía! Seis años sin que escuche tu voz dulcísima que me daría valor para luchar contra las tempestades de la vida, ahora estoy solo y huérfano.

¡Madre mía! el mundo me parece un destierro. ¡Hallo tan sombría mi existencia sin ti! ¡Cómo recuerdo nuestro hogar; cómo se me viene a la memoria esa casita blanca rodeada de flores! Ese pueblo que guarda para mi tantos recuerdos de infancia pasada a tu lado, ¡cuán feliz era! Tan lejos madre, sin que pueda tener el gusto de mirar tu tumba, de ir a cubrirla de flores y de lágrimas para desahogar mi corazón que tanto sufre.

Al tenerte de nuevo madre, jamás te dejaría ir, daría mi vida porque tú te quedaras madre... ¡Qué nombre más sublime, más puro y sagrado puede existir en el mundo, sino el de madre!

Madre, la que vela por su hijo desde los primeros instantes del nacimiento, la que guía los pasos hacia el camino de la virtud. Madre, tú que das fuerza y fe para luchar contra las tempestades de la vida; una palabra dulce de la madre hace que el hijo más malo vuelva al camino de la virtud. ¡Madre! tú que has sido siempre como lucesita que vas alumbrando el camino que voy siguiendo hacia la felicidad o hacia la perdición. Haz que jamás se apague y que esa luz guíe mis pasos hacia la primera y no a la segunda.

ROTARY CLUB DE LOTA

MEJORES COMPAÑEROS DEL AÑO 1944

Escuela Matías Cousiño	Raúl Romero González
» N.° 4	Ricardo Avila Toledo
» N.° 11	Fermina Pradenas Toloza
» Arturo Cousiño	Edelicia Montalba Muñoz
» N.° 18 Colcura	Julia Avila Toledo
» Isidora Cousiño	Lucía Landaur Vallejos
» Colegio Santa Filomena	Norma Araneda Jara
» Santa Filomena	Haydée Chamorro Rojas
» N.° 8	Fresia Muñoz Carrasco
» Colegio San Juan	Hugo Parra Domínguez
» N.° 21	Juan Medina Medina
» N.° 21	Herminda Gallegos
» N.° 6	Leopoldo Rodríguez Orellana
» Cursos Especiales	María Julia Robertson Herrera
» Cursos Especiales	Hernán Mora Soto

MADRES MAS MERITORIAS DE CADA ESCUELA

Escuela Matías Cousiño	Sra. Isabel Venegas de Unda
» N.° 4	» Auroriza Cisternas v. de Cisternas
» N.° 11	» María Vargas v. de Valenzuela
» Arturo Cousiño	» Felicia Aravena Delgado
» N.° 18 Colcura	» Genoveva Molina de Aburto
» Isidora Cousiño	» Berta Monsalve de Quiero
» Colegio Santa Filomena	» Carmen Hernández de Vega
» Santa Filomena	» María Fernández de Herrera
» N.° 8	» Ernestina Vidal de Alvear
» Colegio San Juan	» Enriqueta Casanova de Astete
» N.° 21	» Emelina Carrillo de Velozo
» N.° 6	» Luisa Sanhueza de Torres

MEJORES COMPOSICIONES "A LA MADRE"

Escuela Isidora Cousiño:	Fresia Luengo	4.° año
	Delia Riffo	3.° año
	Isidora Valencia	2.° año
Escuela Matías Cousiño:	José 2.° Giannelloni	5.° año B
	Enrique Pampaloni	5.° año A
	Ricardo Garrido	4.° año A
	Hugo Meza	3.° año A
	Oscar Ibacache	3.° año B
	Daniel Toloza	3.° año C
Escuela Cursos Especiales:	René Aburto	3.° año
	Juana Koch	2.° año
	Pedro Malbrán	2.° año
	Luis Viveros	1.° año
Colegio Santa Filomena:	Lucía Fernández	6.° año
	Evangelina Herrera	5.° año
	Ana Gutiérrez	4.° año
Colegio San Juan:	Jorge Tuyá	2.° año humanidades
Escuela N.° 8:	Josefina Yévenes	
Escuela N.° 6:	Galvarino Ortiz	5.° año
Escuela N.° 11:	Adriana Avila	6.° año
	Gilberta Medina	5.° año
	Georgina Laurié	4.° año
	Eloína Martínez	3.° año
	Ruby Paz	3.° año
Escuela N.° 21	Jacinto Pérez	4.° año
	Luis Leal	3.° año
Escuela N.° 4:	Ricardo Avila T.	6.° año
	Hugo Molina Z.	5.° año
	Rubén Castro C.	4.° año
	Mario Cárdenas T.	3.° año

SEGURIDAD ANTE TODO

Nunca hable Ud. con un maquinista en trabajo. Puede perturbarlo y ocasionar un accidente.

CRONICA

Dignamente celebró su 4.o aniversario Escuela Vocacional No. 74 de Lota. - Prestigio adquirido por este plantel educacional. - Alumnas diplomadas

El Martes 4 de Octubre, con motivo de cumplir 4 años de vida la Escuela Vocacional de esta ciudad y de haber pasado recién a la enseñanza profesional, el personal celebró este aniversario con un té servido en el local donde funciona la Escuela, al que asistieron algunos invitados de honor y la totalidad del profesorado y algunas distinguidas recién diplomadas en sus respectivas especialidades.

Como es del conocimiento del público, este Establecimiento lo dirige la entusiasta educadora señorita Alda del Solar y cuenta en la actualidad con cuatro talleres, atendidos hábilmente por el siguiente profesorado en las asignaturas que se indican: Modas, señorita Elba Contreras; Economía Doméstica, señorita Emma Pereira; Tejidos, señora Adriana de Baeza y Lencería y Bordados, señorita Paulina Muñoz Vega.

Aparte de la eficiente labor diurna, este Establecimiento cuenta con cursos nocturnos en los talleres de Modas y Lencería, atendidos por las mismas profesoras que trabajan en los cursos diurnos.

Alumnas diplomadas.—En esta oportunidad recibieron su diploma en Lencería y Bordados las siguientes alumnas, señoritas: Iris Fuentes M., Eterlina España M. y Luzvenia Henríquez B. y en Tejidos la señorita Carmela Alarcón.

Este plantel educacional ha presentado siempre novedosas exposiciones y sus trabajos han sido favorablemente elogiados por el público asistente, dejando muy en alto el buen gusto y entusiasmo que su maestra señorita Paulina Muñoz ha puesto siempre de su parte, no escatimando un momento de tiempo para dedicárselo a sus alumnas.

Por nuestra parte, felicitamos a estas nuevas profesionales y a la vez hacemos un llamado a las jóvenes para que con paciencia y trabajo, puedan también adquirir conocimientos útiles para ganarse la vida honrada y libremente.

Escuela de Minas de Copiapó concedió cinco Becas para alumnos Escuela Artesanos de Lota

En crónicas anteriores, dábamos a conocer la labor que está desarrollando la Escuela de Artesanos de Lota, en el sentido profesional y social dentro de la comuna.

En esa ocasión se exponía la labor tan efectiva desarrollada por su digno director señor Rosauro Santana y profesorado que lo secunda, y como ya se forjaba a los muchachos que ingresan a ella hábiles de perfeccionamiento para continuar en el progreso de la industria nacional con sus exigencias, como elementos de reconocida eficiencia.

Hoy quedaremos muy satisfechos dando a conocer los elogios que han recibido los muchachos del grupo que fué becado para continuar sus estudios en la Escuela de Minas de Copiapó y el campo que le han despejado a sus nuevos compañeros, que por su inteligencia y esfuerzo, sean acreedores a dichas becas.

El delegado de la Escuela de Minas de Copiapó, señor Aldo Tiffi H. al solicitar a la Dirección de dicha Escuela, nueva asignación de becas para la zona que representa, y en especial para los mejores alumnos de la Escuela de Artesanos, recibió como respuesta el párrafo que insertamos a continuación y que es un estímulo para esos jóvenes, sus ex-profesores de ésta y al mismo tiempo da a conocer lo que la Escuela de Artesanos está forjando para orgullo de nuestro pueblo; dicha comunicación dice textualmente:

"Los actuales alumnos venidos de la Escuela de Artesanos de Lota, han abierto de par en par las puertas de esta Escuela de Minas, para el estudiantado de esa procedencia. Es una delegación muy selecta, además de su buena preparación, acusan capacidad y esmerada preocupación por superarse. La labor de estos buenos muchachos es de muchos méritos y son todo un prestigio y crédito para la escuela que dirige nuestro distinguido colega y buen amigo don Rosauro Santana Ríos. Por su intermedio hago llegar a tan calificado educador y cabeza directora, nuestras muy cordiales felicitaciones y parabienes. Asimismo y en virtud de estos merecimientos, pongo a su disposición **5 becas** para ser asignadas a los alumnos más destacados de la Escuela de Artesanos de Lota"—(Fdo.) **Carlos A. Villalobos**, Director.

Con significativos actos fué celebrado en Lota el Día del Mutualismo Americano

El Consejo Departamental Mutualista de Lota celebró el 8 de Octubre el Día del Mutualismo Americano, con significativos actos en conmemoración a este día, desarrollando el siguiente programa:

1.°—Romería al Cementerio en visita a los diferentes mausoleos mutualistas y socios que más se distinguieron en la lucha por el mutualismo.

2.°—Interesante acto desarrollado en el Gimnasio, con asistencia del señor Octavio Astorquiza, Jefe del Depto, Bienestar, señor Sub-Comisario de Carabineros, Director del Sindicato Minero, Directorio de las distintas sociedades mutualistas de la localidad.

En esta oportunidad habló el secretario del Consejo Departamental don Esteban Portiño, quien dió a conocer el significado de este Día del Mutualismo Americano.

A continuación habló el Presidente del Consejo Departamental don Juan Alberto Olivares, quien se refirió a la formación del mutualismo tanto en el país, como en la localidad y los beneficios que este reporta a sus asociados.

Cerró este acto el señor Octavio Astorquiza, Jefe del Bienestar, haciendo un llamado al fortalecimiento de las sociedades mutualistas y exhortando para que sigan trabajando con el mismo entusiasmo que han demostrado hasta ahora, para que aprovechando estas franquicias que otorga el mutualismo puedan alcanzar la totalidad de los beneficios que conceden las leyes sociales de nuestro país.

Por último se sirvió un vermouth, al que asistieron todas las personas especialmente invitadas y los directorios y sindicatos de sociedades mutualistas de la localidad.

Directorio actual Consejo Departamental Lota

Presidente, señor Juan Alberto Olivares Olivares (Soc. Ex-Fundición de Cobre).

Secretario, señor Esteban Portiño Mora (Soc. Artesanos y Obreros).

Tesorera, señora Blanca de Orellana (Patria y Hogar).

SEGURIDAD ANTE TODO

A LOS MAYORDOMOS.—No se olvide nunca de que las partes más peligrosas para el gas en todo su laboreo son las partes altas. No es perdonable que exista gas en estas partes y Ud. no lo sepa.

Nuevo Directorio eligió Asociación Católica Femenina de Lota. - Presidenta la Srta. Carmen Astorquiza. - Interesante labor desarrollada en favor Juventud Femenina

A mediados de Octubre próximo pasado, la Asociación Juventud Católica Femenina de Lota Alto eligió su nuevo Directorio par un nuevo período de tres años, el que quedó formado como sigue:

Presidenta, señorita Carmen Astorquiza.

1.° Vicepresidenta, señorita Sabina Gómez.

2.° Vicepresidenta a/c. aspirantado, señorita Alicia Jara.

Secretaria, señorita Eliana López.

Prosecretaria, señorita Inés Sanhueza.

Tesorera, señorita Clara Garride.

Protesorera, señorita María Retamal.

Bibliotecaria, señorita Elsa Jara.

Esta Asociación se ha caracterizado, sobre todo en estos últimos años, por las manifestaciones de alta moral en la intensa labor desarrollada en favor de los niños del Catecismo. Son miles los niños que han recibido la enseñanza religiosa y moral, gracias a los esfuerzos desplegados por las socias, siempre activas de la A. J. C. F.

Anualmente las socias reunen los fondos necesarios, ya sea por medio ed rifas, veladas, etc., a fin de festejar a los niños para la Pascua, repartiéndoles juguetes, golosinas, ropas, etc.

Por nuestra parte, formulamos votos porque el nuevo Directorio que regirá los destinos de la Asociación Juventud Católica Femenina de Lota Alto siga siempre con el mismo entusiasmo y dedicación que lo ha hecho hasta la fecha en sus labores altamente altruistas en beneficio de la juventud femenina.

Señorita JUANA GALINDO PORTIÑO

Prestigiosa medista en Corte y Confección diplomada por la Academia Profesional de Talca de la Sra. Filemena G. de Guerrero, en donde últimamente también con nota distinguida, ha obtenido su título como Profesional en Permanentes y Peinados.

Ofrece sus servicios profesionales al distinguido público de Lota, garantizando seriedad y esmero que son las características que acreditan a esta nueva profesional

Con toda solemnidad se efectuaron los funerales del voluntario activo de la Segunda Compañía de Bomberos de Lota, don Francisco Arriagada Leal

Asistieron las tres Compañías, representaciones de las distintas Sociedades a que pertenecía el extinto y numeroso acompañamiento. - Discursos pronunciados

El Domingo 22 de Octubre se llevaron a efecto los funerales del voluntario activo de la 2a Segunda Compañía de Bomberos de este pueblo, don Francisco Arriagada Leal.

Ingresó como voluntario del Cuerpo de Bomberos el 28 de Junio de 1907, demostrando en todo momento ser un voluntario disciplinado, siendo muy estimado en las filas bomberiles por su carácter franco y espíritu de camaradería, por lo cual su fallecimiento ha repercutido dolorosamente entre los bomberos latinos y en el vasto círculo de sus relaciones.

Dotado de bellas cualidades personales y de amor al prójimo, formó parte de varias instituciones de la localidad, sobre todo en las sociedades mutualistas donde era muy estimado.

Formaban el cortejo la totalidad de los voluntarios de las tres Compañías con su oficialidad y material respectivo, delegaciones de las distintas sociedades a que pertenecía el extinto y numerosos acompañamiento.

En el Cementerio hablaron las siguientes personas: Don Casopolis Retamal a nombre del Cuerpo de Bomberos, don Esteban Portiño M. por la Sociedad Artesanos y Obreros y el señor Luis Sotomayor por el Deportivo Manuel Rodríguez.

Despidieron el duelo: Director General del Cuerpo de Bomberos, Directorio de la Artesanos y Obreros y Deportivo Manuel Rodríguez y los siguientes familiares del extinto, señores: Julio Pérez de Arce M., Luis Medhato C., Pedro Escobar P., Sebastián Poblete, Carlos Poblete, Manuel Arriagada L., Julio Pérez de Arce A. y otros familiares.

INFORMACIONES ECONOMICO - SOCIALES

Obreros imponentes al Fondo de Ahorros Caja Nacional de Ahorros. - Lota

MES DE SEPTIEMBRE DE 1944

Secciones	N.° Op.	Monto Ahorro
Pique Grande Carlos	61	$ 3,040.—
Chiflón Carlos	160	7,750.—
Pique Alberto	48	2,377.—
Piques Nuevos	26	920.—
Embarque de Carbón	10	455.—
Tráfico	10	460.—
Maestranza	84	4,376.—
Depto. Eléctrico	48	2,895.—
Maquinaria	28	1,250.—
Almacén Materiales	8	250.—
Elaboración Maderas	14	560.—
Arquitectura	18	1,207.—
Cerámica	14	1,070.—
Vapores	1	500.—
Población	1	15.—
Obras Nuevas	1	50.—
TOTAL	532	$ 27,174.—

CRONICA

AGRADECIMIENTOS

Doña Eduvigis Aburto v. de Herrera nos solicita hacer llegar sus agradecimientos a todas las personas que se sirvieron concurrir a los funerales de su inolvidable esposo don Emilio Herrera (q. e. p. d.). Al mismo tiempo agradece a todas las personas que se sirvieron enviar ofrendas florales.

Don Isidro Palma, que trabaja en los Piques Nuevos Carlos Cousiño, hace llegar sus más sinceros agradecimientos a todas las personas que se sirvieron concurrir a los funerales ed su inolvidable esposa doña Carmen Alarcón Palma (q. e. p. d.).

Al mismo tiempo agradece la concurrencia de las siguentes delegaciones de clubes: Arturo Fernández Vial de Concepción, "Pedro Leal" y Club de Rayuela "L. Jara".

Don Samuel Sanhueza, que trabaja en el Pique Grande, hace públicos sus agradecimientos a los doctores señores Oscar Espinosa L. y Manuel Díaz, por las eficaces atenciones profesionales prastadas a raiz de la intervención quirúrgica a que fué sometida su hija Inés Sanhueza, con resultados por demás satisfactorios.

Al mismo tiempo hace extensivos estos agradecimientos al personal Administrativo del Hospital.

Don Manuel Macaya y señora Carmela Tapia de Macaya y familia dan sus más sinceros agradecimientos a todas las personas que se sirvieron enviar ofrendas florales y que concurrieron a los funerales de su querido deudo don Segundo Tapia R. (q. e. p. d.).

Don Roberto Céspedes Lozano y familia dan sus más sinceros agradecimientos a todas las personas que se sirvieron enviar ofremias florales y que concurrieron a los funerales de su inolvidable padre don José Gregorio Céspedes Delgado (q. e. p. d.).

Don Porfirio Flores nos encarga dar sus eternos agradecimientos a todas las personas que se sirvieron enviar ofrendas florales y que concurrieron a los funerales de su inolvidable esposa señora Irene Figueroa de Flores (q. e. p. d.).

Gabriela Torres de Arrivé y familia, agradecen por nuestro intermedio a todas las personas que se sirvieron enviar ofrendas florales y que acompañaron en los funerales de su inolvidable madre señora Emiliana Torres Canales (q. e. p. d.).

ESCUELA "ISIDORA COUSIÑO"

En el 1.er año	$ 245.—
En el 2.° año	518.—
En el 3.er año	232.—
En el 4.° año	1,240.80
TOTAL	$ 2,240.80

ESCUELA CURSOS ESPECIALES

1.er Año	$ 1,561.50
2.° Año	480.—
3.er Año	20.—
TOTAL	$ 2,061.50

ESCUELA "MATIAS COUSIÑO"

1.er Año A	$ 160.80
1.er Año B	386.60
1.er Año C	182.60
1.er Año D	179.60
1.er Año E	103.80
1.er Año F	292.60
1.er Año G	240.—
1.er Año H	548.20
1.er Año I	322.20
1.er Año J	65.—
2.° Año A	746.30
2.° Año B	2,307.80
2.° Año C	1,083.—
3.er Año A	1,153.20
3.er Año B	1,810.—
3.er Año C	1,402.—
4.° Año A	2,605.20
4.° Año B	314.—
5.° Año A	3,038.15
5.° Año B	2,738.60
TOTAL	$ 19,679.65

EROGACIONES

Doña Eduvigis Aburto v. de Herrera nos encarga hacer llegar sus expresiones de gratitud a todas las personas que generosamente contribuyeron a la erogación efectuada a su favor, con motivo del fallecimiento de su esposo don Emilio Herrera (q. e. p. d.), que trabajaba en el Pique Grande.

Los erogantes fueron:

O. Jerez $ 5.—, I. Bastías, 5.—, R. Moraga, 5.—, M. Cruz 5.—, C. Carrillo 5.—, B. Bustos 3.—, I. Villegas 5.—, A. Ayala 5.—, M. Garcés 5.—, E. Soto 5.—, D. Chamorro 5.—, J. Leal 5.—, A. Reinoso 3.—, M. Leal 5.—, E. Pérez 5.—, P. González 5.—, C. Garrido 3.—, J. Vera 1.—, E. Ceballos 2.—, R. Vega 2.—, C. Chávez 2.—, J. Gamonal 3.—, M. Sepúlveda 2.—, H. Herrera 5.—, O. Gonzalez 3.—, J. Roa 2.—, M. Chamorro 2.—, B. Paz 2.—, J. Espinoza 5.—, E. Torres 3.—, C. Araneda 3.—, J. Suazo 2.—, A. Ramírez 5.—, O. Inzunza 2.—, A. Machuca 5.—, S. Chamorro 5.—, L. Fernández 5.—, L. Vásquez 5.—, J. Cruces 5.—, J. Sandoval 5.—, G. Anabalón 5.—, J. Herrera 5.—, D. Villarroel 2.—, S. Prieto 1.—, P. Retamal 3.—, J. Vargas 3.—, D. Sandoval 2.—, H. Castro 1.—, M. Moyres 2.—, J. Retamal 1.—, P. López 1.—, R. González 3.—, C. Ojeda 5.—, A. Molina 3.—, J. González 5.—, E. Ramírez 2.—, R. Vargas 2.—, L. Muñoz 3.—, R. Molina 3.—, D. Maldonea 2.—, L. Pezo 3.—, F. Riveros 2.—, C. Parra 3.—, B. Urzúa 2.—, L. Luna 1.—, P. Moraga 2.—, E. Pacheco 1.—, N. Torres 2.—, P. Riveros 2.—, S. Torres 5.—, M. Sierra 1.—, C. Avila 2.—, D. Hernández 2.—, R. Miranda 5.—, E. Paz 5.—, S. Barriga 2.—, J. Alarcón 3.—, J. Bustos 2.—, C. Zambrano 2.—, R. Pereira 3 y J. Flores 3.—

Total erogado $ 266.— (Doscientos sesenta y seis pesos).

Don Manuel Bustos, que trabaja de fogonero en la Planta Eléctrica, da sus sinceros agradecimientos a todos sus compañeros de trabajo por la erogación que se le hizo con motivo de encontrarse enfermo.

Los erogantes fueron:

L. Vásquez $ 5.—, N. Rosa 5.—, I. Pinto 5.—, D. Concha 5.—, P. Bello 5.—, M. Núñez 5.—, J. Cruz 10.—, D. Neira 5.—, A. Chávez 5.—, F. Andaur 5.—, L. Saldías 5.—, P. Cotar 5.—, L. Espinoza, 5.—, A. Montalba 5.—, R. Rodríguez 5.—, N. N. 5.—, M. Sáez 5.—, P. Jara 5.—, C. Medina 5.—, E. Yáñez 5.—, R. Muñoz 5.—, I. Bustos 5.—, G. Herrera 5.—, A. Chávez 5.—, Saldías 5.—, L. P. Cotar 5.—, N. Rozas 5.—, F. Andaur 5.—, L. Espinoza 5.—, C. Medina 5.—, L. Vásquez 5.—, P. Bello 5.—, M. Núñez 5.—, D. Neira 5.—, P. Jara 5.—, D. Concha 5.—, I. Pinto 5.—, J. Sáez 5.—, L. Jara 5.—, M. Medina 5.—, R. Muñoz 5.—, G. Herrera 10.—, I. Bustos 5.—, E. Yáñez 5.—, A. Montalba 10.—, N. N. 10.— y R. Rodríguez 5.—

Total erogado $ 255.— (Doscientos cincuenta y cinco pesos).

Don Roberto Céspedes Lozano, que trabaja de barretero en el Chiflón (2.° turno) da sus más expresivos agradecimientos a todos sus compañeros de trabajo por la erogación efectuada con motivo del fallecimiento de su padre don José Gregorio Céspedes Delgado (q. e. p. d.).

Los erogantes fueron:

P. Mora $ 5.—, E. Sáez 5.—, J. Vera 5.—, E. Reinoso 5.—, T. Burgos 5.—, M. Contreras 5.—, M. Molina 5.—, J. Cisternas 5.—, J. Osses 5.—, E. Carrasco 5.—, T. Díaz, 5.—, R. Coppelli 5.—, A. Marín 5.—, M. P. 5.—, C. Albanan 5.—, J. Reyes 5.—, J. Silva 5.—, N. Parra 5.—, J. Fuentes 5.—, M. Sanhueza 5.—, J. Molina 10.—, L. Pérez 5.—, N. Concha 5.—, A. Torres 5.—, O. Silva 5.—, F. Cuadra 5.—, D. Ramírez 5.—, J. Martínez 5.—, D. Vega 3.—, L. Elgueta 3.—, J. Vásquez 3.—, J. Montenegro 3.—, D. Parra 3.—, J. Díaz 1.—, A. Navarrete 2.—, T. Rivera

Harina Flor Superfina Marca "TORO"

VENTAS AL DETALLE Y AL POR MAYOR

Existencia permanente, calidad superior, precios fuera de toda competencia.

OFRECE EL DEPOSITO DE HARINA, en Callejón Videla N.° 31, frente a la Bodega Estación LOTA.

Gran Tienda "LA FAMA"

GONZALEZ HNOS.

GRANDES LIQUIDACIONES

Ahora es la oportunidad de hacer todas las compras en la Gran Tienda **"LA FAMA"** para ahorrar dinero.

Liquida sus extensos y novedosos surtidos en paños y casimires para abrigos y trajes de señoras, señoritas y niñas.

Expléndidos surtidos en casimires peinados y cardados de lana para ternos de hombres, jóvenes y niños.

Selectos surtidos en géneros de algodón, desde el modesto opal de $ 7.80 hasta los fulares finísimos de $ 29.50.

Por conclusión del renglón zapatería liquidamos todo nuestro stock sin excepción alguna. Hay un magnífico surtido en zapatones para hombres en modelos **atrayentes** y de óptima calidad de reputadas fábricas como "American Schoe Factory" y otras. Hermosas chalas para damas, zapatillas de loneta con planta de goma, etc.

Magnificas confecciones de la renombrada fábrica **"VESTEX"** en trajes y abrigos para hombres; son confecciones finas de terminación perfecta.

Catres de bronce, camas de lana de vellón, somieres ingleses, sobrecamas finas; hay constantemente a los precios más convenientes.

Marquesas, aparadores, roperos, peinadores, sillas etc., liquidamos al mejor precio de plaza.

Visítenos ahora mismo para hacer sus compras y ahorrará dinero.

GONZALEZ HNOS.

Comercio 700 - LOTA - Casilla 30

CURANILAHUE

Muy lamentado ha sido el fallecimiento del señor Juan de Dios Arévalo Salinas. - Sus funerales fueron muy concurridos

Después de soportar una larga y cruel enfermedad, ha dejado de existir en ésta, a la temprana edad de 23 años el señor Juan de Dios Arévalo Salinas (q. e. p. d.), dejando a su esposa y dos niños de corta edad que hoy lamentan inconsolablemente su prematura desaparecimiento.

El señor Arévalo fué durante varios años un eficiente colaborador de la Compañía, en Plegarias, habiéndose desempeñado con todo acierto en el Almacén de Materiales y Sección Maderas, puesto en el cual lo sorprendió la enfermedad, que ni los solícitos cuidados de sus familiares y atención médica que se le prodigaron lograron dominar.

Sus funerales se efectuaron el Miércoles 11 de Octubre, al que concurrieron la totalidad de los empleados y numeroso acompañamiento de amigos personales del extinto.

Llegue hasta sus familiares nuestra más sentida condolencia.

2.—, B. Salgado 3.—, A. Villarroel 3.—, M. Muñoz 5.—, A. Reyes 5.—, P. Montalba 5.—, J. Jiménez 5.—, B. Fonseca 5.—, E. Morales 5.—, J. Cariaga 5.—, T. Carrasco 3.—, A. Villamal 4.—, H. Agurto 2.—, E. Arellano 2.—, H. Gallardo 3.—, J. Salamanca 2.—, M. Martínez, 2.—, J. Cid 2.—, A. Lara 3.—, J. Vargas 3.— y A. Nancavil 5.—

Total erogado $ 237.— (Doscientos treinta y siete pesos).

Don Luis H. Cartes S., que trabaja en la Sección Maestranza, nos solicita hacer llegar sus más expresivos agradecimientos a todos sus compañeros de trabajo por la erogación efectuada a su favor con motivo del fallecimiento de una hermana (q. e. p. d.).

Los erogantes fueron los siguientes:

L. Melo $ 5.—, F. Jiménez 5.—, I. Barrales 5.—, J. Zapata 5.—, L. Saa 5.—, E. Mohor 5.—, S. Seguel 5.—, S. Valencia 5.—, O. Jara 2.—, G. Fonseca 2.—, G. Cartes 2.—, S. Silva 2.—, R. Bascuñán 2.—, G. Irribarra 1.—, J. Cárdenas 1.—, L. Sotomayor 2.—, M. Parra 2.—, V. Hernández 2.—, G. Whitte 2.—, G. Negrete 2.—, C. Villarroel 2.—, L. Moraga 2.—, L. Campos 2.—, E. Aravena 3.—, M. Cáceres 2.—, A. Retamal 2.—, F. Paz 1.—, S. Mayorine 2.—, L. Villa 2.—, D. Jiménez 1.—, J. Bahamonde 2.—, M. Arriagada 5.—, H. Jerez 3.—, J. Sanhueza 2.—, G. Durán 5.—, N. Flores 2.—, P. Lagos 2.—, M. M. Oróstica 2.—, E. Villegas 2.—, F. Fuentes 2.—, O. Lorca 2.—, F. Arias 2.—, H. Villa 2.—, A. Berna 1.—, D. Cruces 2.—, H. Ríos 2.—, T. Barra 2.—, H. Aguilera 5.—, J. Ramírez 2.—, J. Ramírez 1.—, C. Olivera 2.—, J. Chamblas 5.—, M. Osses 2.—, J. Contreras 1.—, L. Cid 2.—, A. Sepúlveda 2.—, M. Torres 1.—, J. Aguilera 3.—, A. Riquelme 5.—, O. Jara 2.—, J. Herrera 2.—, R. López 1.—, J. Silva 2.—, N. Fuentealba 1.—, H. Campos 2.—, B. Ruíz 2.—, A. González 2.—, R. Vásquez 2.—, L. Salas 1.—, J. Gómez 2.—, L. Galaz 2.—, J. Villarroel 2.—, J. Aravena 1.—, C. Sanzana 1.—, F. Zambrano 2.—, A. Pardo 1.—, M. Cordero 2.—, E. Delgado 2.—, F. Figueroa 2.—, R. Olave 1.—, V. González 2.—, C. Avendaño 2.—, J. Briones 2.—, R. Gaete 1.—, I. Pincheira 2.—, E. Ramírez 2.—, F. Briones 3.—, C. Pantoja 5.—, E. Andrade 2.—, J. Durán 2.—, D. Fuentealba 1.—, J. Valencia 1.—, R. Ramírez 2.—, P. Orella 2.—, L. Salas 5.—, J. Bustos 3.—, H. Carrasco 3.— y V. Sáez 2.—

Total erogado $ 230.— (Doscientos treinta pesos).

Don Miguel Aguilera, que trabaja de mecánico electricista en el Chiflón Carlos (primer turno), nos solicita dar sus más sinceros agradecimientos a todos sus compañeros de trabajo por la erogación que se le hizo con motivo de su enfermedad.

Los erogantes fueron:

J. Contreras $ 10.—, A. Araya 10.—, G. Herrera 15.—, E. Riquelme 10.—, P. Araneda 5.—, N. Ortiz 10.—, D. Venegas 10.—, R. García 10.—, E. Venegas 10.—, C. Tapia 10.—, H. Cisternas 5.—, L. Berho 10.—, L. Rojas 10.—, J. Chaparro 10.—, C. Salas 5.—, J. Aguilera 10.—, P. Sánchez 10.—, V. San Martín 10.—, J. Poblete 5.—, C. Hernández 5.—, A. Pacheco 5.—, M. Jara 5.—, O. Araya 5.—, J. Clarck 5.—, C. Riquelme 5.—, E. Leal 5.—, L. Cáceres 5.—, O. Pacheco 5.— y J. Alarcón 5.—

Total erogado $ 225.— (Doscientos veinticinco pesos).

Don Victor A. Pérez de Arce M., que trabaja en la Sección Embarque hace llegar sus sinceros agradecimientos a todos sus compañeros de trabajo y a los socios del Club de Rayuela "Luis Jara" por la generosa erogación que se le hizo con motivo de su enfermedad.

Los erogantes fueron:

J. González $ 5.—, J. Canales 5.—, G. Márquez 5.—, J. Neira 5.—, A. García 5.—, O. Vera 5.—, J. Rodríguez 5.—, J. Gómez 5.—, S. Basso 3.—, A. Moya 3.—, J. Cárcamo 3.—, L. Arriagada 3.—, L. Montes 2.—, A. Sepúlveda 2.—, M. Hernández 2.—, R. Opazo, 2.—, S. Díaz, 2.—, D. Aedo 2.—, J. Garrido 2.—, J. Troncoso 2.—, C. Pérez 2.—, P. Vergara 2.—, Bustos 2.—, G. Arce 2.—, P. Leoncine 2.—, M. Henríquez 2.—, S. Solís 2.—, J. Arriagada 1.—, L. Castro 1.—, M. Marín 5.—, J. Rodríguez 2.—, O. Suazo 5.—, A. Villagrán 10.—, B. Oñate 10.—, V. Matamala 5.—, M. Rodríguez 10.—, A. Contreras 10.—, J. Rodríguez 10.—, P. Oñate 10.—, C. Salamanca 5.—, M. Ortiz 5.—, J. Iturra 5.—, C. Peñailillo 5.—, E. Flores 5.—, P. Oñate 10.—, F. Retamal 5.—, H. Medina 5.—, B. Oñate 10.—, M. Rodríguez 10.—, C. Salamanca 5.—, J. Fernández 5.—, J. Aburto 5.—, A. Contreras 5.—, V. Matamala 5.—, A. Villagrán 5.—, J. Fernández 5 y M. Ortiz 5.—

Total erogado $ 266.— (Doscientos sesenta y seis pesos).

Alumnos de esta región que estudian en la Escuela de Minas de La Serena han formado "Centro de alumnos de la Zona del Carbón". Funcionará durante vacaciones en Coronel y Curanilahue. - Proporcionará antecedentes a padres y apoderados

Recientemente se ha formado en la Escuela de Minas de La Serena, un Centro que tendrá como fin orientar a los estudiantes de la zona del carbón y fomentar el envío de alumnos de esta zona a la Escuela de Minas que funciona en dicha localidad. El Centro podrá proporcionar a los padres y apoderados toda clase de antecedentes informativos, como son los relacionados con prospectos y presupuesto de estudios de este importante plantel educacional.

Este Centro tendrá como sede el pueblo de Coronel, por tener residencia en este pueblo la mayoría de los alumnos, habiendo naturalmente, pero en menor número de Lota y Curanilahue, por lo que se puede apreciar lo poco que se conoce en el sur del país, la magnífica labor que desarrollan las Escuelas de Minas del Norte.

Este Centro funcionará durante el verano, o sea en el período de vacaciones, de fines de Diciembre hasta los primeros días de Marzo. Sus componentes se reunirán probablemente cada 15 días, según sea el movimiento que haya, pudiendo ser a los 8 días siempre que haya gran afluencia de público. Sin perjuicio de las reuniones en Coronel, también se efectuarán en Curanilahue.

Para su desarrollo de la labor que tienen en proyecto, piensan pedir el concurso y apoyo de las autoridades educacionales de los diferentes pueblos, como asimismo de las autoridades gubernativas.

El Directorio que regirá los destinos de este Centro ha quedado compuesto como sigue:

Presidente, señor Victor Picarte E.

Vicepresidente, señor Sergio Vega Cortez.

Secretario, señor Pedro Jorquera T.

Tesorero, señor Guillermo Melany.

Director, señor Manuel Salas.

El nombre de este Centro será: **Centro de Alumnos de la Zona del Carbón"** y la labor que desarrollará este Centro estamos seguros será de un gran valor para los padres, apoderados y alumnos de esta región y en especial para los que ya son alumnos de la Escuela de Minas de La Serena, quienes desde este Centro agitarán los diferentes problemas que se les presentan durante su estada en la Escuela.

DEPORTES

El Club Unido de Curanilahue se enfrentó en rayuela al Juan Perfetti de Lota. - Resultados

El Domingo 22 de Octubre se jugó un amistoso de rayuela entre el Club Unido de Curanilahue y el Juan Perfetti de Lota.

La cuenta fué de 68-72 a favor del Perfetti.

El presidente de la delegación visitante nos encarga agradecer las atenciones de que fueron objeto durante su visita a Lota. El mismo presidente señor Julio Moraga nos manifestó que esperaba poder corresponder estas atenciones en la primera visita que hicieran a Curanilahue, la que sin duda ha de ser para una fecha próxima a fin de estrechar más vínculos de amistad con sus congéneres de Lota.

Cumplimos gustosos el encargo del señor Moraga.

SEGURIDAD ANTE TODO

Cuando Ud. vaya a entrar a la jaula o salir de ella, espere que la jaula esté sobre los cachos, y obedezca siempre las indicaciones del cachero.

Don Roberto Ortega, que trabaja en la Sección Superficie del Pique Grande Carlos, nos encarga dar sus agradecimientos a todos sus compañeros de trabajo, por la generosa erogación efectuada a su favor, con motivo de su enfermedad que lo imposibilitó para trabajar.

Los erogantes fueron:

J. García $ 3.—, R. Bernachea 2.—, J. Morales 2.—, J. Pérez 2.—, M. Faúndez 2.—, R. Carrillo 2.—, E. Sáez 2.—, J. Ruiz 1.—, J. Mena 2.—, M. Fonseca 5.—, A. Bernachea 2.—, A. Chamblas 3.—, M. Lizama 5.—, T. Araneda 2.—, P. García 2.—, P. Villagrán 3.—, N. Grandón 3.—, E. Carrillo 3.—, J. Riquelme 2.—, C. Anguita 2.—, A. Muñoz 2.—, E. Hermosilla 2.—, J. Matamala 1.60, T. Monsalve 2.—, J. Burgos 2.—, J. Freire 3.—, E. Ceballos 2.—, L. Espinoza 3.—, A. Muñoz 2.—, J. Alvarez 2.—, I. Vásquez 2.—, E. Henríquez 1.—, T. N. 2.—, J. Sanhueza 2.—, C. Saavedra 2.—, F. Mella 1.—, D. Oñate 2.—, R. Larenas 3.—, E. Romero 2.—, A. Carrillo 2.—, J. Aguayo 2.—, M. Parra 1.—, D. Pérez 2.—, C. Inzunza 2.—, G. Neira 2.—, M. Carrillo 2.—, C. Aguayo 2.—, L. Sánchez 2.—, R. Parra 1.—, R. Zenteno 2.—, L. Hernández 2.—, P. Vargas 2.—, M. Henríquez 2.—, N. Campos 2.—, O. Cruz 2.—, E. Muñoz 2.—, J. Avilés 2.—, C. Monsalve 2.—, J. Mena 2.—, J. Sepúlveda 2.—, C. Quintana 2.—, J. Arvéalo 1.—, P. Yoyola 2.—, J. Cerda 2.—, A. Villegas 2.—, E. Ruiz 2.—, O. Jiménez 2.—, E. Ortúzar, 2.—, D. Yévenes 2.—, D. Mendoza 1.— y A. Chávez 1.—

Total erogado $ 149,60 (Ciento cuarenta y nueve pesos sesenta centavos).

Servicio Médico del Establecimiento de Lota

ATENCION NOCTURNA

Se avisa a las personas a quienes la Compañía concede atención médica que durante la noche (de 19 a 7 horas) para los llamados a domicilio deben dirigirse al Doctor don **ALFONSO RUIZ**, (Calle Población).

De orden superior.

DEPORTES

Seleccionado de Lota, después de empatar a un goal con Curanilahue y vencer a Schwager 2 x 0, formó combinado carbonífero derrotando al mejor elenco de la región, Tomé 2 x 1.

Fueron partidos de gran interés los que jugó nuestro seleccionado. - Para jugar contra Tomé, el mejor equipo de la región, se reforzó con Orlando Alarcón de Schwager, Arturo González y José Encina de Curanilahue. - Detalles de estos encuentros. - Comentarios

Luis Bastías, es el arquero de la selección y que se ha revelado como el mejor "guardapalos" de la región.

Cumpliendo con las órdenes impartidas por la Federación de Fútbol de Chile, se han venido desarrollando lances de gran interés a lo largo de todo el país entre seleccionados donde existen Asociaciones, y estos encuentros han sido para buscar jugadores que puedan defender las casacas de Chile en el próximo Certamen Sudamericano que se jugará en Santiago.

En esta región y principalmente en el Estadio de la Compañía, se han efectuado encuentros de verdadero interés, en los que ha intervenido con éxito nuestro seleccionado de fútbol que en principio tuvo sus fallas pero que después afirmó y llegó victorioso para derrotar a uno de los conjuntos más valiosos de la región que en este caso era la Selección de Tomé, que venía de ganar a Talcahuano por goleada.

Los que hemos seguido paso a paso las brillantes actuaciones de los muestros y después del Combinado Carbonífero, hemos podido apreciar que los muchachos respondieron y se sobraron, cuando había que hacerlo tal como en ese partido jugado contra Tomé bajo una torrencial lluvia, en la ciudad de Concepción y del cual se trajeron una victoria que fué laboriosa y una jornada dura, ya que necesitaron dos horas y media para poder salir con el triunfo.

Cabe, pues, felicitar a estos hombres que han venido defendiendo con orgullo la casaca de los colores lotinos; y lo han hecho, con ese amor propio que hicimos destacar en nuestro número anterior. Así los quisiéramos ver siempre poniendo todo el empuje y toda esa enjundia que ha hecho sobrepasar los límites de lo que puede un jugador, ya que salen como cuando entran a una cancha.

Palabras hay muchas para poder llegar a reconocer las actuaciones, pero en esta ocasión las reservamos, ya que todavía no podemos adelantarnos a los hechos, pues le quedan a nuestro seleccionado algunos fuertes compromisos y como tenemos que entregar con el debido tiempo el material, tenemos

Juan Rnt. Flores, zaguero de gran rechazo y obligado en el seleccionado.

entonces que decir lo que va corrido hasta la fecha, pues cuando nuestro periódico salga a la publicidad, tal competencia habrá finalizado.

Dicho este ligero comentario, pasaremos a detallar los encuentros jugados por nuestro seleccionado lotino y después por el Combinado Carbonífero.

LOTA (1) - CURANILAHUE (1)

El Domingo 8 del mes recién pasado nuestra selección hubo de enfrentar al Seleccionado de Curanilahue, cuyo match estuvo hasta cierto punto bueno y los visitantes lucieron ante los lotinos, que en esta ocasión bajaron mucho de su acostumbrado juego y hasta peligraron de perder, pues sólo en el segundo tiempo pudieron lograr un empate a un tanto con cuya cuenta finalizó el partido.

Seremos breves en los detalles de este encuentro que en realidad no convenció a nuestra afición por que nuestros players no actuaron con el acierto y armonía de que los tiene acostumbrado.

A las 14.30 horas en punto se puso en movimiento el balón bajo las órdenes del arbitraje del señor Moreno. Lota actúa sin organización y hay corridas de bajo interés, mientras tanto Curanilahue luce un buen fútbol y su defensa bastante buena. Hay momentos de apremio para la valla lotina y es así como a los 32 minutos Curanilahue marca su primer y único tanto por intermedio de Manuel Harán, quien recibió lindo pase y lanzó tiro cruzado bajo que a pesar de los esfuerzos del meta Luis Bastian no hubo caso y quedó decretado el primer goal a favor de Curanilahue.

Alentados por esta ventaja continúan jugando con mucho entusiasmo y es entonces donde la de-

El "rubio" Quijón, un crédito del seleccionado.

fensa lotina se expide bien teniendo un gran trabajo. Hay sí una pequeña reacción de parte de los nuestros y dominan levemente y hay corridas de gran peligro para la valla de Curanilahue, pues el arquero ha atajado tiros difíciles.

Así con la cuenta anotada, o sea, 1 Curanilahue y Lota 0, se finaliza el primer tiempo.

En la segunda etapa se hicieron varios cambios en el equipo de Lota, mientras Curanilahue sacó a un hombre.

Así los lotinos con acertados cambios entraron dispuestos y después de quince minutos Inzunza es el encargado de lograr el empate con un tiro a media altura que restó toda chance al arquero de Curanilahue, y dominan levemente y hay corridas de gran peligro para la valla de Curanilahue, pues el arquero ha atajado tiros difíciles.

El match siempre no salía de sus casillas, pues mientras Curanilahue se demostraba más rápido y sus jugadores más entusiasmados, Lota se mantenía un tanto lento en sus jugadas. En este mismo tren de acciones los nuestros empezaron a dominar y la lucida actuación del arquero Genaro Moraga impidió que su valla cayera derrotada.

Con la cuenta de 1 x 1 se finalizó este match, quedando la impresión que nuestro equipo no actuó como debía ser y hubo un tanto descontrol en componer el cuadro, sin desconocer también que el seleccionado de Curanilahue es bueno y tiene algunos valores que tendrán que dar mucho todavía, por que no hay que olvidar que allá en ese pueblo se mantiene con todo entusiasmo el fútbol, recordando algunos años atrás en que ese fútbol fué poderoso.

Por Curanilahue jugaron: Genaro Moraga, Arturo Silva, Carlos Muñoz, Ernesto Acevedo, Juan Soto, Domingo Herrera, José Encina, Carlos Contreras, Arturo Neira, Manuel Harán, Arturo González y Juan González.

Por Lota: Bastías, Recabal, Flores, Arévalo, Choche Herrera, Guerrero, Vásquez, R. Leal, Godoy, Acosta, Godoy, Inzunza, Soto, Casale y Sanhueza.

Manuel Arévalo, una de las fuertes columnas en la línea media y que ha lucido últimamente.

LOTA (2) - SCHWAGER (0)

Un enorme interés había en ver el match que jugarían los cuadros representativos de Lota-Curanilahue con Schwager-Coronel a objeto de formar el Combinado Carbonífero que actuaría frente al ganador del match Talcahuano-Tomé, que en este caso resultó el cuadro tomecino.

Un público bastante numeroso asistió al Estadio a pesar de la lluvia que había caído en la noche del Sábado y en la mañana del Domingo que dejó la cancha en estado lamentable.

Por el tren de medio día arribó a ésta el Director de Turno, designado por la Comisión del torneo, señor Belmar, quien después de practicar una visita a la cancha, en compañía de algunos dirigentes resolvió que el encuentro se jugara, sobre todo por no disponer de otras fechas.

Fué así como este encuentro se jugó en una cancha en pésimo estado, hecha un barrizal, lo que no fué obstáculo para que nuestra

Luis Guerrero, que se ha impuesto en la línea media.

SEGURIDAD ANTE TODO

Cuando Ud. vaya a entrar en la jaula del Pique, hágalo en forma ordenada y tranquila. No chacotee con sus compañeros en la vecindad del Pique. Los accidentes que ocurren en los Piques, por faltar a estas reglas son generalmente graves.

afición viera desarrollarse un partido de bastante interés.

A las 16 horas, bajo las órdenes del árbitro local, señor Juan Manríquez, por no haber venido el señor Sánchez de Talcahuano, que era el designado, se iniciaron las acciones viendose desde el comienzo jugadas bastante buenas. Los visitantes se notaban bien entrenados y ganosos por conseguir supremacía para sus colores. Los locales, no se tenía amplia confianza dado su performances últimas, se agigantaron en esta ocasión y todos sus hombres respondieron ampliamente, especialmente las defensas, destacándose el magnífico arquero Luis Bastías, muchacho que es una garantía en tal puesto.

Se juega parejo y las corridas se suceden con algunas caídas por el barrizal. Schwager se defiende, ya que el equipo lotino está atacando y demuestra ser mejor barrero. Iban corrido 40 minutos de este primer tiempo, Tomás Alveal, aprovechando una muy buena centrada de Arévalo la tomó de cabeza dejando sin chance a Sepúlveda, abriendo así la cuenta a favor de los colores locales. Esto dió mayor vigor a las acciones, los nuestros tratando de aumentar la cuenta y los visitantes por descontar esta ventaja. Terminó así esta primera etapa con la cuenta anotada.

En el segundo período no decayó el empuje, pese al enorme barrizal y la lluvia caída. Los visitantes dominan algunos momentos y ponen en apuros la valla defendida por Bastías, el que logra lucirse en magníficas atajadas. Van 25 minutos y Raúl Leal de Lota, hace el 2.° gol, en forma linda, recibiendo pase de Guerrero, lanza tiro a la valla de Sepúlveda, sol-

"Pato" Vásquez, que trata de superarse cada vez.

tándosele a éste la pelota y entrando débilmente a su arco. Se ha producido así el segundo tanto para Lota. Leal se retira de la cancha, ya que se ha resentido de un pie, pero luego entra. Así mismo se malogra Saldaña de Schwager como consecuencia de un fuerte encontró con el arquero Bastías, pero dentro de breve vuelve al campo de juego. Las acciones están multiplicándose y el equipo lotino domina en los últimos momentos, pues los visitantes parecen bastante agotados.

Termina el encuentro con la cuenta de dos tantos para Lota por cero de Schwager ,cuyo match gustó y dejó satisfecho a los numerosos aficionados que ese día se dieron cita a nuestro Estadio.

BREVE COMENTARIO

El equipo que defendió nuestros colores frente a Schwager, lo hizo bien ,ya que si fué por la sombra de aquel que vimos frente a Curanilahue. Reconocemos los esfuerzos de los muchachos, pues jugaron con más alma, con más entusiasmo, con más empuje y con más cohesión en sus líneas. Ese arquero, Luis Bastías del Central, un muchacho que dará mucho que hablar ya que da espectáculo en su valla barajando cuanto tiro.

La defensa compuesta por Tono Flores y el "rubio" Quijón, es in-

Raúl Leal, eficiente inter, hábil y de potente shoot.

discutiblemente buena. Esa línea media de Arévalo, Herrera y Guerrero magníficamente bien, sobresaliendo Arévalo que se jugó entero. Los delanteros: Leal, Ceballos, Encina, Alveal y Gonzalez bien.

Por el equipo de Schwager destacaron Orlando Alarcón y Modesto Montaña y un poco la defensa, pues los nuevos elementos, seguramente muy jóvenes todavía, no respondieron, pero en un poco tiempo más serán verdaderas lumbreras.

Para la historia, los hombres que actuaron, por Schwager: Delfín Sepúlveda, Benjamín Acevedo, Desiderio Salamanca, Héctor Saldivia, Orlando Alarcón, Domingo Galdames, Luis Zúñiga, Pedro Peña, Víctor Saldaña, Santiago Alarcón y Modesto Montaña.

Por Lota: Luis Bastías, Adolfo Quijón, Juan Ant. Flores, Manuel Arévalo, Juan de Dios Herrera, Luis Guerrero, Arturo Gonzalez, Raúl Leal, Tomás Alveal, Dionisio Ceballos y José Encina.

LOTA (2) - TOME (1)

Uno de los encuentros que más había apasionado a la afición entera de toda la provincia, seguramente era el que jugarían finalmente los equipos seleccionados de Tomé y el Combinado Carbonífero, pues ya se sabía que Tomé se presentaba con mayores puntos básicos, porque sus presentaciones habia sido sobresalientes, recordándose la última frente a la selección de Concepción a quien venció por goleada.

El penúltimo Domingo del mes pasado debió jugarse este match entre Tomé y el Combinado Carbonífero, en el Campo Municipal de Deportes de Concepción y se definió después de dos horas y media de brega a favor de los carboníferos por la cuenta de 2 x 1.

Ya la prensa penquista dió amplia información de tal encuentro, pero no podemos dejar pasar esta ocasión, de recalcar la actuación brillante que les cupo a estos hombres que ese día defendieron bra-

El "pelao" Alveal, centro de mucha penetración y valiente.

vamente los colores de la "tierra del oro negro". Allí en esa cancha de césped, bajo una lluvia torrencial y después de dos horas y media pudieron trarse una victoria resonante y que seguramente será de grandes recuerdos para esta región carbonífera.

Todos los hombres se jugaron enteros y especialmente esa línea media que constituyó la base del triunfo, ya que anularon por completo las arremetidas de los indiscutibles valores tomecinos. Fué un match en que se dejó muy en claro que la región carbonífera tiene grandes valores y siempre será el semillero de buenos jugadores, porque así lo demostraron con esa moral muy alta y eso enjundia que es propia de estos esforzados mineros que luchan en las lides deportivas hasta dejar la última gota y esa victoria frente a la selección de Tomé, deja establecido que derrotaron al mejor elenco de la región.

Lota, Schwager y Curanilahue, han recibido con verdadero regocijo el triunfo sobre la selección tomecina y hoy aplauden a esos hombres que ese Domingo tuvieron la más difícil brega, en medio de la fuerte lluvia y viento, llegando a vencer en tan buena forma.

Nuestro comentario sobre el match sería una redundancia, pero si debemos dejar estampado que el match lo decidió abiertamente esa línea media campuesta por Arevalo, Herrera y Guerrero, que malograron todo intento de esa línea de ágiles de Tomé. Claro que en ningún caso puede desconocerse la actuación que le cupo a todo el resto del equipo que luchó hasta el último minuto y como lo hicieron en esta ocasión se merecen los mejores elogios, porque defendieron con todo amor propio los colores de toda la región carbonífera y porque nunca se achicaron ante el fuerte y poderoso equipo de Tomé que todos coreaban como ganador frente a Lota. Celebramos, pues, esta victoria que es honrosa para el fútbol minero y que dará mayores bríos a sus dirigentes para seguir luchando por el engrandecimiento del balompie que tantas glorias a dado a sus respectivos pueblos.

EL MATCH

Jugó el clenco de Tomé contra el viento, pero así y todo en accio-

Orlando Alarcón de Schwager, que reforzó al cuadro lotino y el que dió el goal de la victoria frente a Tomé.

nes de la cancha, la lucha fué equiparada. La cuenta fué abierta por Pipo Rojas con tiro encima de la valla a los 6 minutos, pero a los 15, Lota logra el empate. Fué un tiro central de Manuel Arévalo, pero el balón llegó a las manos del arquero tomecino, y como iba con bastante efecto resbaló, yéndose la pelota al fondo de las redes, ante la desesperación de sus defensas que no esperaban un tanto así.

El primer tiempo fué entonces uno a uno.

La etapa final fué jugada bajo una torrencial lluvia y la cancha se puso en mal estado y si bien los tomecinos trataron de mejorar las cosas, se pudo apreciar a su vez que la defensa lotina y en especial la línea media se había afirmado y lo que es más quebró el ataque de los azules (Tome) en forma tal que hubo juego de Lota.

"Cachorro" Ceballos, que también es un inteligente ágil de la selección.

El match se llegó hasta la etapa final siempre uno a uno y hubo de jugarse tiempo adicional, según las bases, de un cuarto de hora por lado. En él los elencos volvieron a empatar sin hacer goles, por lo que tuvo que jugarse otro tiempo más. En el primer período de este nuevo tiempo adicional, vino el goal de la victoria. Ya los hombres se habían agotado, pero los carboníferos no aflojaban dentro de ese cansancio y así llegó el goal de la victoria hecho por Orlando Alarcón, que las hacía de insider. Fué un tiro alto, preciso a una esquina, con el cual el cuadro carbonífero habría de ganarse el duro y peleado cotejo jugado en el Campo Municipal de Deportes de Concepción.

Finalmente hubo de efectuarse otro tiempo adicional, la cuenta no fué variada ya que la lucha final fué sin cuartel y así llegó el pitazo final que daba la victoria a los carboníferos sobre sus grandes y temores rivales tomecinos.

Damos el equipo carbonífero que actuó: Luis Bastías, Juan Antonio Flores y Adolfo Quijón; Manuel Arévalo, Juan de Dios Herrera y Luis Guerrero; Arturo Gonzalez, Carmelo Vásquez, Raúl Leal, Tomás Alveal, Orlando Alarcón, Dionisio Ceballos y José Encina.

SEGURIDAD ANTE TODO

Cuando entre Ud. en la jaula tenga cuidado de no soltar su lámpara o alguna de sus herramientas, porque éstas al caer en el Pique, pueden matar a uno de sus compañeros.

Academia de Corte y Confección "EL LEON"

Salón de Modas - SABINA VEGA BUSTOS

Aníbal Pinto N.° 146 - LOTA

RECIBE TODA CLASE DE CONFECCIONES

Especialidad en trajes sastre, batas, abrigos; confecciones para niñitas.

ABSOLUTA SERIEDAD Y PUNTUALIDAD EN LOS TRABAJOS

NOTA — Se dan clases de corte y confección con facilidades de pago.

Sólo dos partidos de la división de avanzada hubo en el mes pasado

Carlos y Luis Cousiño empataron a un goal. - Central cayó derrotado ante Luis Acevedo 2 x 1. - Lucida actuación del meta centralino

Por diversas causales, siendo la primera de los compromisos de nuestro seleccionado, solamente una fecha hubo para jugar por el calendario oficial de la temporada y ese día les correspondió a los equipos del Carlos y Luis Cousiño y Luis Acevedo con Central.

Los partidos estuvieron bastante buenos y se pudo apreciar la calidad de cada equipo y de algunos valores nuevos que ya están luciendo en forma magnífica, tal como ese arquero que tiene el Central.

Pasamos a detallar brevemente estos encuentros de nuestro fútbol oficial:

Luis Acevedo - Central

A primera hora les c orresponddió jugar a los equipos del Luis Acevedo con el Central Sporting Club.

Los centralinos fueron los primeros en abrir la cuenta y Acevedo ante esta ventaja apuran su juego y despues ed laborioso trabajo logra el empate por intermedio de Alveal que de cabeza produce este empate.

Después de esta igualdad el match en general decayo, habiendo algunos chispasos dezesperados y peligros para las vallas.

Terminó el primer tiempo 1 x 1.

El período final fué un tanto desordenado ya que jugadas aisladas podían considerarse, hasta que a los Centrales se les cobró un penal, que en realidad no debió hacerse, por poca seriedad del arbitraje. Estimamos que este cobro fué demasiado severo.

El tiro fué servido por "Gorilo" Chávez, quedando así en ventaja el Acevedo 2 x 1.

Después de este tanto Acevedo entró a dominar, pero encontró en el arquero una muralla, pues barajó cuanto tiro le lanzaron.

Cierto hay que decir que Acevedo no estuvo a la altura de otras veces, pero así y todo Central tampoco debió perder el match, pues jugó entusiastamente y hasta hizo peligrar el triunfo de los "aviadores", cuyo final del partido fué malogrado por el arbitraje.

La cuenta fué entonces, Luis Tecevedo 2 y Central 1.

Carlos Cousiño - Luis Cousiño

El segundo match de la tarde estuvo a cargo del Luis y Carlos Cousiño. Había interés por este encuentro que fué arbitrado por el señor Moreno.

El desarrollo durante la primera etapa fué, podemos decir monótono y el juego un tanto descontrolado, ya que cada hombre trabajó individual.

Un penal cobrado al Luis no dió resultado, ya que pegó en el cañón.

Primer tiempo 0 x 0.

En el tiempo final Luis entra dominando y hace un lindo goal, que fué producto de una tole-tole frente al arco del Carlos.

Minutos más tarde Carlos logra el empate.

Después de estos tantos el juego se muestra más entusiasta y ambos equipos lucha denodadamente, pero sin hacer variar el marcador, llegando al final con la siguiente cuenta, Carlos Cousiño 1 y Luis Cousiño 1.

La selección de básquetbol de Lota fué eliminada por Talcahuano

El match se jugó en Los Angeles. - 17 x 14 ganó Talcahuano. - Fueron atendidos por el ex vecino señor Armando Hermosilla

La selección representativa del básquetbol lotino hubo de jugar en la ciudad de Los Angeles, contra el seleccionado de Talcahuano, por la eliminación para el Certamen Nacional. El match en términos generales, según nos informaron fué duramente disputado y hubieron algunas incidencias que perjudicaron enormemente a nuestros muchachos, especialmente en lo que se refiere al tiempo, ya que cuando reaccionaron y dominaban terminó el partido, venciendo Talcahuano por la baja cuenta 17 x 14.

Así entonces Lota quedó eliminado para seguir actuando para las finales del Campeonato Nacional.

Los Dirigentes y juagdores que fueron a Los Angeles, fueron muy bien atendidos de parte del ex vecino de Lota, señor Armando Hermosilla, quien en rasgos muy simpáticos festejó exquisitamente y los acompañó en todo durante la nermanencia de los nuestros allá.

Por intermedio de estas líneas nos encargan agradecer estas finas atenciones de que se gastó este caballero, cuyo nombre se recuerda en este pueblo.

SEGURIDAD ANTE TODO

A pesar del cuidado que se tiene en mantener los cables eléctricos en buenas condiciones, no son completamente seguros. No se tome de ellos ni cuelgue su lámpara ni su ropa.

Ya está en Santiago la delegación boxística lotina para el gran Campeonato Nacional de Box

Acargo de ella fué Wolfango Melgoza. - Los que fueron. - Masagista fué el señor Miguel Saavedra

Delegación boxeril lotina que representa a nuestro pueblo en el Campeonato Nacional de Box Amateur, que se está desarrollando en la capital, con participación de delegaciones de todo el país.

Aparecen de izquierda a derecha: Miguel Saavedra (entrenador), Sebastián Pérez, Víctor Manriquez, Manuel Carrera, José Sepúlveda, Celestino González, Miguel Becerra y Wolfango Melgoza, Presidente de la delegación.

Seguramente que cuando nuestro periodico salga a la circulación, ya más de alguno de nuestros representantes del boxeo lotino habrá intervenido en más de alguna ocasión, ya que hace tres semanas atrás se fueron a la capital los componentes de la delegación boxistica de este pueblo, para intervenir en el Campeonato Nacional de Box de Chile.

Esta delegación fué compuesta por muchachos que prometen q ue seguramente harán un lucido papel en este magno torneo nacional, pues todos reunen condiciones y van animados de gran entusiasmo y amor propio por dejar bien puesto los colores boxisticos lotinos, como lo han hecho siempre los nuestros en ring capitolinos.

La Dirigente del box local, confía plenamente en sus representantes y esta selección se ha hecho después de haber efectuado entre nosotros las respectivas eliminatorias, donde se impusieron los mejores.

La delegación va compuesta de la siguiente manera:

Categoría mosca: Miguel Becerra, del Tani.

Categoría pluma: José Sepúlveda, del Tani.

Categoría gallo: Celestino González, del Quintín Romero.

Categoría liviano: Manuel Carrera, del Tani.

Categoría medio: Sebastián Pérez, del Luis Acevedo.

Categoría medio liviano: Víctor Manriquez, del Tani.

A cargo de la delegación va don Wolfango Melgoza y como masajista va don Miguel Saavedra, ambos saben mucho de dirigir y con toda seguridad que más de alguna novedad nos traerán.

Les deseamos éxito a los nuestros y que allá en la capital sepan dejar bien puesto el nombre de nuestro pueblo, que tantos motivos tiene para enorgullecerse de la actuación que siempre le ha cabido a sus aficionados cada vez que han llegado hasta allá a competir en estos grandes campeonatos del viril y hermoso deporte de la defensa propia.

Activo jugador del Luis Cousiño falleció

En los últimos días del mes recién pasado dejó de existir el joven deportista y activo jugador del Luis Cousiño, Luis Humberto Arayena Mellado, quien tuvo una cortísima enfermedad y que a pesar de los solícitos cuidados médicos no fué posible evitar tan lamentado deceso.

Arayena actuaba en el cuadro de primera división y se veía en él a un futuro crack, ya que así lo dejaba demostrado en la cancha.

Presentamos al Club Luis Cousiño, nuestra condolencia muy sentida.

Riase un poco

El lorito del remate

Un hombre que desde hacia tiempo deseaba tener un loro, ve al pasar frente a una tienda de pajaros un anuncio que dice: REMATE. Esta es, piensa entonces, la ocasión de comprarme el lorito y casi por nada. Entra, pues, y en efecto ahí está en una hermosa jaula un loro no menos hermoso. Aunque, al ponerlo a subasta, hay quienes ofrezcan mas y más, nuestro hombre acaba por quedarse con el. Lleno de satisfacción sale de allí, jaula en mano; pero ya en la calle, le asalta una duda terrible: ¡Si resultara que el lorito no sabe hablar?. Vuelve a la tienda, vase al pregonero y le pregunta, señalando la jaula:

—Oiga usted, amigo: ¿está seguro de que habla?

—¡Vaya una pregunta! — oye entonces que le dice el loro. —¿Quién te crees tú que pujaba en contra tuya cuando ibas a comprarme?

AVISO

A los Padres y Madres de Familia

Se les recomienda que cooperen a la educación de sus hijos, ordenándoles que cuiden el aseo de su persona y de las habitaciones, así como el exterior de las casas de la Población.

No deben rayar las murallas, ni mancharlas con tiza o pintura o lápiz.

No deben cortar ramas de los árboles, ni destruir las plantas y flores, que existen para el agrado de todos los habitantes.

No deben tirar piedras a los autos y trenes, por ser éste un acto criminal.

Hacer tales cosas revela mala educación y perjudica el porvenir del que aspira a progresar en la vida.

SASTRERIA "EXCELSIOR"

PEDRO ABURTO R.

COMERCIO 835 - LOTA

Cuando le presentan un amigo, inmediatamente se impone su correcto modo de vestir. No corra Ud. el riesgo de ofrecer una mala presentación con un terno mal confeccionado.

Recuerde que el problema de su vestuario, en lo que a técnica y economía se refiere está resuelto, toda vez que ordene la confección de su terno o hechura a la

SASTRERIA "EXCELSIOR"

Sastrería "Excelsior" coloca a su disposición lo mejor de su organizacion moderna y lo más atrayente en casimires nacionales.

NO OLVIDE:

SASTRERIA "EXCELSIOR"

COMERCIO 835 (Frente al Deportivo Manuel Rodriguez)

SEGURIDAD ANTE TODO

Nunca debe un corredor trabajar con la corrida sin pata, porque puede cortarse una cadena, irse los carros en banda y matar a un compañero.

SERVICIO METEOROLÓGICO DE LOTA ALTO

Observaciones registradas hasta el 3 de Octubre de 1944 y su comparación con el año anterior en igual lapso de tiempo.

TERMOMETRIA

Temperatura	A la sombra		Cielo descubierto
	1943	1944	1944
Maxima del año	27°	27°	37°
Mínima del año	3°	2°	-3°

HIGROMETRIA

Humedad del aire	1943	1944
Máxima del año	90	79
Mínima del año	27	32

BAROMETRIA

Presión atmosférica	1943	1944
Máxima del año	777	778
Mínima del año	755	755

PLUVIOMETRIA

Milimetros de agua caida	1943	1944
Total hasta la fecha	600,0	914,1
Total en el año	622,7	—

AGUA CAIDA EN 1943 Y EN LO QUE VA CORRIDO DEL PRESENTE AÑO

Meses del año	1943		1944	
Enero	—	milimetros	12,7	milimetros
Febrero	2,1	„	7,1	„
Marzo	41,2	„	1,6	„
Abril	22,9	„	43,0	„
Mayo	178,9	„	157,1	„
Junio	64,0	„	237,5	„
Julio	92,6	„	94,1	„
Agosto	59,0	„	248,8	„
Septiembre	123,9	„	37,6	„
Octubre	18,4	„	74,6	„
Noviembre	12,8	„		„
Diciembre	6,9	„		„
TOTAL	622,7	„	914,1	„

Mareas en el puerto de Lota, correspondientes al mes de Noviembre de 1944

Fecha	Alta marea		Baja marea	
1	9h. 59m.	22h. 21m.	4h. 01m.	16 h. 02m
2	10 45	23 06	4 50	16 42
3	11 20	23 33	5 41	17 23
4	11 52	0 24	6 34	18 04
5	12 41	1 21	7 33	18 53
6	13 34	2 31	8 38	19 52
7	14 36	3 56	9 53	21 11
8	15 46	5 16	11 01	22 41
9	16 55	6 15	11 20	23 58
10	17 56	6 59	11 56	0 41
11	18 46	7 35	12 52	1 18
12	19 29	8 05	13 37	1 50
13	20 07	8 35	14 17	2 19
14	20 43	9 05	14 52	2 47
15	21 17	9 36	15 28	3 14
16	21 50	10 05	16 03	3 41
17	22 25	10 37	16 39	4 09
18	23 02	11 11	17 19	4 39
19	23 20	11 44	18 01	5 13
20	23 53	12 34	18 50	5 54
21	0 40	13 35	19 47	6 48
22	1 38	14 51	20 52	8 02
23	2 48	16 08	22 01	9 33
24	4 03	17 19	23 03	11 02
25	5 15	18 18	23 20	11 58
26	6 20	19 07	0 17	12 47
27	7 17	19 54	1 19	13 32
28	8 09	20 38	2 16	14 14
29	8 58	21 21	3 07	14 56
30	9 44	22 06	3 57	15 73

Litografía Concepción, S. A.

La Opinión

PUBLICACION DE LA COMPAÑIA CARBONIFERA E INDUSTRIAL DE LOTA

INFORMACIONES Y FOTOGRAFIAS DE LOTA, CORONEL Y CURANILAHUE

Año XX — Edición de 10 páginas — Lota Alto, Diciembre de 1944. — PRECIO: 40 centavos — Núm. 388

NOTAS DE ACTUALIDAD

Instrucción y distracciones para los obreros

Cada vez que se trata de la educación del pueblo se menciona la necesidad de proporcionarle centros de instrucción y de sano esparcimiento, a fin de que eleve su nivel de vida y, junto con prosperar en su profesión, mejore sus condiciones intelectuales y físicas.

Esta labor de progreso popular se estima que, debe ser realizada actualmente por el Estado, por las Empresas Industriales y por las instituciones sociales.

En Lota, la Compañía ha desarrollado un vasto programa en tal sentido, de manera que su personal puede beneficiarse con amplios locales escolares, con instalaciones deportivas tan importantes como el Estadio y el Gimnasio, y últimamente con un Teatro que puede compararse con los mejores del país, además del que funcionaba anteriormente.

Es satisfacción el resultado que tales construcciones han producido, pues, diariamente aumenta el número de los que asisten a esos centros culturales y aprovechan en bien propio, de sus familias y de la industria los elementos que la Compañía les proporciona en el orden educativo.

Corresponde a los obreros más conscientes y preparados la obligación de propagar entre sus compañeros la utilización del Estadio, del Gimnasio, de las Escuelas y de los Teatros con la mayor intensidad posible.

Junto con recomendarles la concurrencia a estos centros de cultura y elevación moral y económica, deben inculcarles la idea de su conservación y cuidado, de tal manera que tanto el adulto como el niño se preocupen de mantener en estos locales el orden, el aseo y los modales de buena educación que hacen más agradable la permanencia en ellos.

Puede decirse que la labor correspondiente a la Compañía en materia de instrucción y distracciones de sus obreros ha sido generalmente cumplida, y que ahora cabe una acción particular a los obreros mismos. No dudamos que realizarán esta labor con decisión y entusiasmo, ya que ellos son los más directamente beneficiados procediendo en esta forma.

X.

NUEVO TEATRO LOTA ALTO.

LO QUE VA DE AYER A HOY....

HACE VEINTE AÑOS...

El Teatro de Lota Bajo anuncia con grandes caracteres sus cuatro funciones semanales y destaca entre los artistas cinematográficos a Mary Pickford, Tom Mix, Harold Lloyd, Bebé Daniels, Hoot Gibson y Laura La Plante, nombres todos que "hicieron noticias" en su época.

—Se disputa el campeonato de box de Lota, peso pluma, entre los aficionados Oscar Christiansen y Wolfango Melgoza, venciendo este último por puntos.

—La Casa Pedro Arosteguy anuncia haber recibido un espléndido surtido de juguetes alemanes para Pascua.

—Don Juan Navarro y su esposa doña Rosa Cárcamo, conquistan el premio por buena asistencia al trabajo y casa aseada, consistente en una máquina de coser Singer.

—Empatan a 2 tantos por lado los equipos representativos de los clubs Manuel Rodríguez y Arturo Cousiño.

—Se forma por el personal de empleados de la Compañía un conjunto musical de Jazz, denominado "Los 13", que amenizan con general aplauso algunas funciones de biografo.

HACE QUINCE AÑOS...

Se realiza un partido de fútbol entre los equipos del Deportivo Español, de Concepción, y el Luis A. Acevedo, venciendo el primero 2 x 0.

—Después de un laborioso partido empatan por la competencia oficial de 1929 los equipos de honor de los clubs Carlos y Matías Cousiño.

—La Tienda "La Violeta" ofrece calzado de señoras a $ 20.— el par; pantalones de trabajo a $ 12.—; tocuyo asargado a $ 1.80 y camisas de popelina a $ 9.55, entre otras muchas oportunidades.

—El Club Ciclista de Lota, que cuenta con 146 socios activos, anuncia diversas excursiones.

—Más de 250 niños de Lota comulgan para el Día de la Purísima.

—Se desarrolla en Lota un torneo atlético escolar, participando 336 niños pertenecientes a los seis escuelas fiscales y a las tres de la Compañía.

—La Escuela Completa N.° 6 conmemora con diversos actos sus 40 años de vida.

HACE DIEZ AÑOS...

Con gran entusiasmo se desarrollan las Fiestas Primaverales de Lota, realizándose una gran velada bufa, un baile de fantasía, la farándula y un corso de flores.

—Se realiza la Semana del Niño, auspiciada por el Rotary Club, visitando el Apostadero de Talcahuano un conjunto de más de 1.000 niños.

—El cuadro de honor del Carlos Cousiño gana por goleada al del Matías. El score fué 8 x 1.

—Empatan los equipos representativos del Manuel Rodríguez y del Luis Cousiño.

—Los boxeadores profesionales Quinteros, de Lota, y Lenz, de Arauco, sostienen un reñido combate en el Teatro de Lota Bajo, venciendo el primero por puntos.

—La Casa Moya ofrece el más extenso surtido en percalas, muselinas y popelinas desde $ 2.90 hasta $ 10.— el metro.

—Cumple 25 años de vida el club Arturo Cousiño.

HACE CINCO AÑOS...

Es inaugurado el magnífico Gimnasio construido por la Compañía para entrenamiento y práctica de sus deportistas, celebrándose con este motivo el "Día del Deporte Lotino".

—Se declaran Zonas Semi-secas las ciudades de Lota y Coronel.

—S. E. el Presidente de la República, don Pedro Aguirre Cerda (Q. E. P. D.), visita la región carbonífera y es recibido por todo el pueblo de Lota que, sin distinción de colores políticos, se congrega para brindarle un caluroso recibimiento. En un acto público notable realizado en el Estadio de la Compañía, el Presidente tomó juramento al pueblo, con las siguientes palabras:

"Yo, obrero del carbón de Lota, me comprometo a trabajar los días hábiles de la semana con el fin de provocar una mayor producción de carbón para que el Presidente de la República pueda cumplir su compromiso de desarrollar la potencia industrial de Chile".

Hermoso juramento que ojalá nunca olvidaran aquellos que espontáneamente lo prestaron.

(Crónicas de un lotino en la Capital por Luis Burboa)

Fechas y recuerdos históricos de la fundación del Cuerpo de Bomberos "Matías Cousiño", con motivo de su cincuentenario en Mayo del próximo año

El 12 de Mayo de 1945 el Cuerpo de Bomberos "Matías Cousiño", cumplirá cincuenta años de existencia; para recordar esta fecha es oportuno citar algunas actividades bomberiles y, justificar ,de este modo, las simpatías con que cuenta esta institución.

Ante si, un poco de historia.

A raíz del incendio del Templo de la Compañía, que estaba situado, en Santiago, en el sitio que ocupa actualmente el Congreso Nacional, un grupo de entusiastas jóvenes se dieron cita en los Salones de la Filarmónica, el día 20 de Diciembre de 1863, para subscribir el acta que dió vida al Cuerpo de Bomberos de la capital.

El Cuerpo de Bomberos de Santiago, puede exhibir con orgullo sus actuaciones que ha tenido en diferentes etapas de la vida nacional. Así, intervino en las guerras con España de 1866; y contra Perú y Bolivia en 1879; en la Epidemia del Cólera de 1886; en la Revolución de 1891; en el Terremoto de 1906, etc., etc. Y en todo momento supo cumplir con el sagrado deber de resguardar siempre el interés nacional.

Diecisiete son los mártires que forman la lista de los caídos en el cumplimiento del deber. Comienza este martirilogio, con el sacrificio de Germán Tenderini, voluntario de la 6.ª Compañía, muerto en actos de servicio el día 8 de Diciembre de 1870, en el incendio del Teatro Municipal de Santiago.

También entre este grupo de mártires se encuentra un hijo de Lota: ALEJANDRO ACOSTA LILLO. Acosta nació en Lota en el año 1891. Ingresó al Cuerpo de Bomberos el 13 de Junio de 1913, y siempre fué de esos servidores que todo lo dan por su querida institución. Fué así, como en el incendio del edificio de los Padres Franceses, el 8 de Enero de 1920, se sumó a la lista de los mártires junto con Florencio Bahamondes.

Los funerales de este lotino dieron lugar a una sentida manifestación de pesar.

El Cuerpo de Bomberos "Matías Cousiño", tuvo sus momentos difíciles en sus comienzos. Y esto se deduce de lecturas aparecidas en los diarios de la época. Así por ejemplo, en El Lotino del 9 de Junio de 1895, se inserta un artículo citando los nombres de las comisiones encargadas de aunar más a todos los jóvenes participantes del movimiento. Formaban estas comisiones los señores: Oscar Señoret, Bernardo Capelli, Pablo Torron, Walter Garner, Guillermo E. Raby, Juan de Dios López y Enrique Henricksen.

Agrega por su parte El Lotino... "Pues se deja ver en claro, que el entusiasmo despertado lleva envuelto en si un rasgo de progreso, y esperamos que las personas que han tomado parte en este empeño, no trepiden en sus aspiraciones hasta ver realizados el primer fruto de la institución, que desde largos años permanecía pasando al calor del olvido".

En la Sección Jurídica, del Ministerio de Justicia, se encuentra el decreto por el cual se le concedía personalidad jurídica al Cuerpo de Bomberos "Matías Cousiño", de Lota, decreto fechado en Santiago a 13 de Septiembre de 1898.

En otras glosas irán nuevos apuntes, recordando momentos pasados del Cuerpo de Bomberos de Lota, para destacar la magna fecha de su primer cincuentenario.

Himno a la Escuela "Matías Cousiño"

(Dedicado con profúndo cariño a mi mejor maestro don Heráclito Manríquez Gómez (q. e. p. d.).

Hoy cantamos con vivo entusiasmo,
la más bella y más dulce canción,
a la Escuela que tanto queremos
y guardamos en el corazón.

Porque en ella se siembra el cariño
y en sus salas hay luz y calor,
es que brota el cristal de los versos,
como rompe el capullo la flor.

CORO

DULCE ESCUELA "MATIAS COUSIÑO",
MADRE TIERNA, TU, SIEMPRE SERAS;
SI HOY NOS MIRAS JUGAR COMO NIÑOS,
CUANDO GRANDE TAMBIEN NOS VERAS.

Nuestro canto es la ofrenda más pura,
que entregamos con santa emoción,
a la Escuela que es toda ternura,
a la Escuela que toda es amor.

Y al dejar sus rincones queridos,
donde tanto se puede gozar,
llevaremos su nombre prendido,
porque es Madre de nuestro ideal...

José Miguel Rodríguez F.
Director Escuela N.° 9, Plegarias.

VIDA SOCIAL

MANIFESTACION

Brillante resultó la manifestación de despedida ofrecida en el Casino de Lota Alto al señor Jorge Barra Binney, con motivo de haber sido nombrado Jefe de las Minas del Establecimient ode Curanilahue.

A la hora oportuna ofreció la manifestación el señor Carlos Parra, agradeciendo emocionado el festejado. Hablaron además en conceptuosos términos hacia le persona del señor Barra, los señores, Henry Jolley, Jefe del Chiflón Carlos, el Administrador General don Arnoldo Courard, el Sub-Administrador General doñ J. Isidro Wilson. Cerró la manifestación en una hermosa improvisación el señor Enrique Koch.

MATRIMONIO

En Temuco se efectuó el matrimonio del señor José Mangas Aguilera con la señorita Olga Hernández Carrasco.

Sirvieron de padrinos por parte del novio el señor José Mangas Muñoz y señora Soledad Repisso de Mangas. Por parte de la novia el señor Ignacio Urrutia P. y seora Clarisa Iturra de Urrutia.

BAUTIZO

Ha sido bautizado en la Iglesia de Lota Alto, Hugo Juan Antonio, séptimo hijo varón de los esposos Daniel Valenzuela y Carmela Zapata. El padrino, S. E. el Presidente de la República, don Juan Antonio Ríos, fué representado por el señor Subdelegado de Lota señor Milton Quiroga y señora Blanche R. Bulman de Quiroga.

NACIMIENTOS

Un hijito del señor James D. Metcalfe y señora Estela Malone de Metcalfe.

—Una hijita del señor Jorge Cifuentes y señora Rosalina Aguilar de Cifuentes.

—Un hijito del señor Fernando González V. y señora Irma Bustos de González.

—Una hijita del señor Fernando Robles y señora Luisa Orellana de Robles.

—Un hijito del señor Manuel Sanhueza y señora Adriana Chávez de Sanhueza.

—Un hijito del señor Guillermo Alarcón y señora Odolina Espinoza de Alarcón.

—Una hijita del señor José Gavilán y señora Clarisa Toledo de Gavilán.

—Un hijito del señor Manuel Espinoza y señora Irma Muñoz de Espinoza.

—Un hijito del señor Oscar Araneda y señora María Saldoval de Araneda.

—Ha nacido Carlos Alberto, hijito del señor Alfredo Quezada A. y señora Esmeralda Rodríguez de Quezada.

FALLECIMIENTOS

Después de una corta enfermeodad ha fallecido en ésta, el 19 de Noviembre ppdo., la conocida señorita Tránsito Vega Hernández, vinculada a respetables hogares de Lota, Lirquén y Cosmito.

Sus funerales se llevaron a efecto en ésta, dando lugar a una sentida manifestación de pesar. Despidieron el duelo los siguientes familiares de la extinta, señores Luis R., Arturo, Santiago y Osvaldo Sealls Vega, Antonio Vega Paper, Juan Vega Hermosilla, Bernardo Alarcón Vega, René Quinteros y Armando Bustos.

"La Opinión" hace llegar a sus familiares las expresiones de su más sentida condolencia.

—Ultimamente ha fallecido en ésta la señorita Hilda Hermosilla Matamala, relacionada con familias de Lota y Lebu.

Sus funerales se verificaron en Lota después de una misa de honras celebrada en la Iglesia Parroquial de Lota Bajo.

Presentamos a sus familiares nuestra condolencia.

—Después de una larga enfermedad ha fallecido en Santiago el conocido joven don José Darío Urrutia Laurié, ex empleado de la Sección Cerámica.

Su fallecimiento ha sido hondamente lamentado en el círculo de sus relaciones.

Lleguen hasta sus familiares las expresiones de nuestra condolencia.

—En Curanilahue ha fallecido últimamente el conocido caballero don José del C. Moraga Bello, relacionado con familias de Curanilahue, Lota, Santiago y Valparaíso.

Presentamos a sus familiares nuestra sentida condolencia.

—El 25 de Noviembre ppdo. falleció en Lota el antiguo operario de la Compañía don Clodomiro Espinoza Espinoza, dando lugar sus funerales a una sentida manifestación de pesar.

Hacemos llegar a sus familiares nuestra condolencia.

Buenos Peluqueros

Se necesitan dos peluqueros que sepan su oficio.

Tratar:

Peluquería de Lota Alto

NUEVA PROFESIONAL

Señorita MARIA ALARCON FICA

Que ha terminado satisfactoriamente, con nota distinguida 3.° año de Enseñanza y seis meses de práctica en Modas, Corte y Confección en la Escuela Técnica de Concepción.

Ofrece sus servicios a las distinguidas damas de Lota provisoriamente en su casa habitación Serrano 813.

Lecturas selectas

¡CUIDADO CON LA GASOLINA!

(Condensado de la Revista "The Family Circle" por Roader's Digest)

En un pueblo del estado de Nueva York, una señora, ejemplar por su economía, echó en una paila un poco de gasolina para limpiar una blusa. Tomó, primero, sus precauciones: abrió de par en par las ventanas de la cocina, para ventilarla bien, y se cercioró de que no hubiera fuego descubierto. Mientras restregaba la blusa, su criada bajó al sótano a arreglar el horno de calefacción y dejó la puerta entreabierta. Antes que la criada llegara otra vez a la cocina, hubo una explosión violenta que destruyó la casa, mató a cuatro de las personas que estaban en ella y dejó gravemente heridas a tres.

A causa de la inflamabilidad de sus vapores y del poco cuidado con que comúnmente se usa, la gasolina produce muchísimo incendios en los Estados Unidos. Muy interesante e instructivo es el experimento que se hace a menudo en la escuela de bomberos del Departamento de Incendios de Nueva York, para demostrar lo peligroso de este volátil líquido. Un bombero pone un puñado de estopa ligeramente humedecida con gasolina, en el extremo suprior de una canal inclinada de acero, de unos seis metros de largo. Se coloca un encendedor de cigarrillos en el extremo inferior. Como a los treinta segundos aparece repentinamente, en torno del encendedor, una llama del tamaño poco más o menos del puño de una persona. Con sorprendente rapidez, la llama corre hacia arriba por el canal hasta la estopa, que comienza a arder. Aunque la cantidad de gasolina empleada en el experimento no pasa de una cucharada, y aunque ni una gota corra hacia abajo por la canal, una llamita a seis metros de distancia basta para inflamarla. Y como lo mismo puede ocurrir a 20 o a 100 metros de distancia, conviene **no usar para nada en la casa gasolina, ni bencina ni nafta**. Por muchas precauciones que se tomen, **siempre hay peligro**.

El experimento de los bomberos pone de manifiesto por qué existe tal peligro. Aun a temperaturas ordinarias, la gasolina emite vapores invisibles más pesados que el aire. Cuando en la cocina, por ejemplo, se abre un bote de gasolina, los vapores, forzados hacia el exterior por su propia presión, salen, bajan hacia el suelo, se acumulan, y poco a poco se fisemінan po rtodas partes, sobre todo cuando hay corrientes de aire. Si en el fogón hay llamas o brasas, se repite lo del mencionado experimento: los vapores se encienden, transmiten la llama al bote, y éste no solamente se enciende, sino que hace explosión, lanzando llamas de calor intensísimo que en un instante encienden toda materia combustible que tocan. Aun antes de la explosión, los vapores inflamados queman como un hierro candente.

Lo que el experimiento no pone de manifiesto es que le vapor de gasolina, mezclado con aire en ciertas proporciones, es un formidable explosivo de **tanta potencia como la dinamita, o más**. Si se tiene en cuenta que unas pocas cucharadas de gasolina bastan para impulsar cuest aarriba un automóvil pesado, fácil es comprender que no se necesita mucha para convertir en añicos a una persona.

Quizá alguien diga: "Así será; pero eso a mí no me atañe, pues nunca uso gasolina cerca de una llama descubierta".

Bueno. Pero no se olvide que a veces salta la libre donde menos se espera. Veamos lo que le sucedió a una madre de familia que estaba limpindo algo con gasolina. Anochecía. Su hija entreó en la cocina. Viendo que estaba un poco obscura, dió vuelta a la llave del interruptor par encender la lámpara eléctrica. Instantáneamente se produjo una explosición que derribó la pared y lanzó a las dos metros de la cocina. En el interruptor había saltado la libre: una mujeres fuera de la casa, a diez chispa!

Vaya otro ejemplo. Hace algunos años, en Richmond, una confiada señora empezó a limpiar vigorosamente con gasolina y estropajo de alambre los pisos encerados. Poco después sonó la alarma en el cuartel de bomberos más cercano. Cuando estos llegaron, encontraron la casa ardiendo por todas par tes. Salvaron a la mujer y a su marido, sacándolos por una ventana. Un niñito que estaba en otro cuarto pereció en las llamas.

Podrían citarse un sinnúmero de casos semejantes a estos; como aquel en que el calor de un incendio inflamó los vapores de un receptáculo de gasolina situado a 100 metros de distancia, y causó una terrible explosión; o aquellos en que el roce de un zapato en el piso de una habitación, o el frotamiento de dos guantes impregnados de gasolina, o el mero trasiego de gasolina de una vasija a otra, ha producido una chispa de que han resultado serias explosiones con pérdidas de muchas vidas.

Naturalmente, muchas personas, sobre todo muchas amas de casa, se dan cuenta, hasta cierto punto, de los peligros de la gasolina, pero continúan espleándola para limpiar, diciendo que siempre toman "las precauciones necesarias". Esto es poco más que hablar a tontas y a locas. Quizá en cientos de estas personas no haya una que sepa cuáles son "las precauciones necesarias", ni mucho menos el modo de tomarlas. Es claro que la gasolina no puede usarse para limpiar sin que se vaporice. El líquido es muy volátil, y tan pronto como se destapa la vasija que lo contiene, los vapores empiezan a mezclarse con el aire. Según la Dirección de Minas de los Estados Unidos, tres y medio litros de gasolina en una vasija destapada bastan para hacer tres y medio litros de gasolina en una vasija destapada bastante pára hacer inflamable todo el ire de un cuatro de 7 metros de largo, por 3 de ancho y 3 de alto. En un cuarto pqeueño, una taza del líquido puede ser suficiente para causar una explosión desastrosa.

Cuando el aire contiene cierta proporción de humedad, una ligera chispa que salte de una alfombra o del lomo de un gato basta para encender y hacer estallar los vapores de la gasolina. Los grandes establecimientos de limpieza en seco tienen costosos aparatos automáticos para medir la humeda ddel iare y aumentarla cuando disminuye hasta una cifra peligrosa. Interesante sería preguntar a la señora de casa y a otras personas que toman todas "las precauciones necesarias", como miden y regulan la humedad de laire.

No se olvide que un entierro, por modesto que sea, cuesta más que hacer limpiar la ropa en seco en un establecimiento.

Sin embargo, para los kue persistan limpiar la ropa en casa, hay multitud de preparaciones inofensivas. Los laboratorios de los Aseguradores, de los Estados Unidos, enumeran como 18 de ellas que son incombustibles y, por tanto, inexplosivas.

Vese por lo dicho que la gasolina es traicionera y peligrosa. Hasta hace pocos años, en la ciudad de Nueva York ocurrían diariamente, po rtérmino medio, 16 incendios causados por descuido o ignoranci aen el empleo de la gasolina. Del 90 por ciento de estos incendio stenían la culpa señoras de casa, que, a fin de hacer ahorros mal entendidos, persistían en jugar con esa dinamita invisible.

¿Cómo evitar el peligro? Pues la cosa no puede ser más sencilla. **No lleve nunca a casa gasolina, nafta ni bencina para limpiar.** Está bien que empleemos gasolina en el automóvil, donde un mecanismo casi perfecto neutraliza sus peligros. Pero en la cocina y en el lavadero de casa.... ¡Ni por pienso!

SUCEDIO ANTES DEL NOVECIENTOS...

Noticias de actualidad.

Un caballero respetable nos ha asegurado que el Ferrocarril de Concepción a Arauco será un hecho. Asegura haber visto el mismo cartas en que la Empresa cuenta ya con un capital de 450,000 libras esterlinas, que ha conseguido el Comisionado señor Juan Abbot, en Inglaterra, para dar principio a lo strabajos; además que un señor Iturra, de Arauco, ha hecho un buen contrato por durmientes para la línea, los cuales se están construyendo.

(La Esmeralda, de Coronel 12/9/1886).

Estadística.

He aquí los precios de pasajes en trenes de la Cía. Arauco y los que, en circunstancias normales, cobraba la Empresa de Coches de don Julio Herman:

Ferrocarril: de Lota a Coronel, primera clase ..	$ 0.60
de Coronel a Concep. ..	1.75
de Lota a Concep.	2.30
Coches: de Lota a Coronel	$ 1.—
de Coronel a Concep. ..	2.—
de Lota a Concep.	2.50

Debe notarse que los pasajeros de los COCHES tenían derecho a que se les pasara a buscar a sus casas y se les condujera hasta las puertas mismas de la otra, a que se dirigían; lo que, por cierto, no pueden hacer los trenes.

(La Esmeralda, de Coronel 1.º/10/1893).

El Puerto de Laraquete.

Por el Ministerio de Hacienda se ha decretado que quede cerrado al comercio el Puerto Menor de Laraquete, debiendo los empleados, que atienden el servicio aduanero, cesar en sus funciônes el 31 de Diciembre próximo.

(La Esmeralda, de Coronel 26/11/1895).

Parque de Lota.

En el vapor Spartan, que arribó hace poco tiempo de Europa, se ha traído una colección d eanimales para ser llevados al Parque.

(El Sur, de Concep. 27/6/1894).

Calle adoquinada.

Se ha principiado a adoquinar la calle Comercio con mucha actividad. Ya era necesario que este trabajo no quedara para otra ocasión como se susurraba.

(El Sur, de Concep. 3/4/1895).

LA PASCUA DE NAVIDAD

(Por el Dr. Sr. Manuel Díaz G.)

Se acerca la Pascua de Navidad, y con ella el término de un año civil, en el cual instintivamente se nos va el espíritu a hacer un balance de lo acontecido en el transcurso de estos doce meses. Y qué balance tan triste, tan pobre y tan trágico! Dos tercios de la superficie habitable del planeta se debaten en la más horrorosa lucha, y queman su sangre, su suelo, y todas sus mejores energías en un afán suicida, con el sólo fin de destruírse mutuamente, cegados por la egolatría, el odio y la incomprensión.

Ya no pensamos en el niño Dios, ni en su pesebre de Belén, ni en todas aquellas ingenuas cosas aromadas de poesía, de cánticos y de frescos ramitos perfumados que iban antes unidos al recuerdo de esta dulce festividad. Ya ni los niños, ni los mismos de quienes el divino Maestro dijera: —"Dejad que se acerquen a Mí", se preocupan de pensar en la festividad que, desde hace siglos se les ha consagrado como un tradicional homenaje a Aquél que quiso ser niño siendo Dios.

Nuestros niños de hoy saben que Santa Klaus es un mit.o y que este año casi no habrá juguetes porque Europa y casi todo el mundo está en guerra, y que nosotros también nos debatimos al hambre y la desorganización social. Nuestros niños saben, o presienten, que esta Pascua tendrá flores marchitas y crespones de luto, y sus caritas suaves están surcadas por arrugas seniles, y en sus almitas tristes y preocupadas la alegría tradicional del Nacimiento no encuentra sitio por donde entrar.

¡Pobres niños que han nacido en una época tan lúgubre y tan trágica!

Pensemos en ellos un momento. Recordemos las Navidades de nuestros primeros años, tan alegres, tan dulces e inolvidables, y hagamos porque ellos tengan una igual. Olvidemos, durante este hermoso mes de Diciembre, nuestras tribulaciones, luchas, odios y rencores, y jinjamos, para hacerlos felices, que somos todos hermanos como lo enseñó Dios nuestro Señor, y que, sobrevivientes del odio, la vergüenza y la sangre, nos amamos con su mismo divino amor.

Olvidemos que nuestro planeta está inflamado de una horrorosa tempestad de furia, y que los cuatro jinetes apocalípticos pasean por todo el ancho del mundo su sombra espantable, sembrando la miseria, el hambre y la muerte.

Olvidemos la encrucijada horrible en que nos hallamos, que despedaza nuestro sistema nervioso, y nos hace hoscos y agresivos. Ignoremos la incertidumbre del mañana y la crisis total de hoy, que nos hacen defender nuestro pan con egoísmo cavernario, y enseñar los dientes a quien se nos acerca. Depongamos el egoísmo, el odio y la desconfianza, y dejemos de mirar como enemigos a cuantos nos rodean.

Y Dios hará el milagro: esa pobre Pascua que así preparamos a nuestros hijos, con humildes ramos de abnegación y pequeñas lucecitas de altruismo y verdadera caridad, se transformarán para nosotros en una Pascua hondamente sentida e inmensamente feliz. Esos juguetitos humildes y esas pequeñas chispas de alegría que demos a los niños, a costa de nuestra propia renunciación, se nos tornarán en el anhelado presente de la paz divina que Dios nos envía como premio de las buenas acciones, y que es lo esencial para que la paz social e internacional vuelva otra vez a reinar sobre nosotros.

Y así nuestros niños, esas rubias y corenas cabecitas que tanto amó el divino Maestro, tendrán su hermosa Pascua, como antes de la guerra, en un hogar tibio, dulce y pleno de sinceridad.

CRONICA LOCAL

Personal de Mayordomos, Capataces y Disparadores del Pique Grande Carlos ofreció manifestación de despedida al señor Jorge Barra Binney.- Fué designado Jefe de las Minas de Curanilahue.- Artístico objeto le fué obsequiado

Asistentes a la manifestación de despedida al señor Jorge Barra Binney, con motivo de su traslado a Curanilahue.

Con motivo de haber sido designado Jefe de laa Minas de Curanilahue, los mayordomos, disparadores y capataces del Pique Grande Carlos, ofrecieron recientemente una simpática manifestación de despedida al señor Jorge Barra Binney.

Esta manifestación consistió en un almuerzo que fué servido en el local del Centro de Mayordomos de Lota Alto, y en ella quedó demostrado el aprecio con que sus subalternos distinguían al señor Barra, que por tantos años laboró en el Pique Grande Carlos, siendo su alejamiento bastante sentido por tanto por sus compañeros de trabajo como por sus subalternos.

En un sentido discurso ofreció la manifestación el mayordomo señor Carlos Véjar, haciéndole entrega al mismo tiempo de un hermoso objeto de arte. Contestó emocionad oel señor Barra agradeciendo este espontáneo gesto del personal. Hablaron además los señores Domingo Díaz, en representación de los capataces y don José del Carmen Gómez.

Asistieron las siguientes personas: señores Carlos Parra C., Carlos Véjar G., Anselmo Arroyo, José Cruz Hernández, Enrique Canales, Carlos Bustos, Santos Olate, Manuel Poblete, Erasmo Rodríguez, Feliciano López, Demetrio Castro, Juan San Martín, Carmen Gómez, José M. Zapata, José Millar, Jacinto Carrasco, Héctor Uribe, Domingo Díaz, Benito Suazo, Rosendo Cartes, Leoncio Pavez, Heriberto Rojas, Emilio Garrido, Manuel Saldaña, Claudio Torres, Pedro Chávez, Jorge Hidalgo y Clodomiro Gómez.

Centro Social de Mayordomos celebró su 18.º aniversario con un paseo realizado a Bío-Bío

Asistentes al paseo del Centro Social de Mayordomos.

Dentro del programa de celebración del 18.º aniversario de la fundación del Centro Social de Mayordomos figuraba como el más atrayente para conmemorar esta fecha aniversaria el paseo que el Domingo 5 de Noviembre realizó este Centro a la "Quinta Santa Laura", ubicada en el hermoso paraje de Bío Bío.

Fué así, como en medio de gran entusiasmo se dieron cita en este lugar numerosos asociados acompañados de sus respectivos familiares, pasadon un día de sano esparcimiento recreativo salpicado con números improvisados que hicieron las delicias de todos los asistentes.

En el momento oportuno, el Presidente del Centro señor Celerino Mora hizo una reseña de la vida del Centro, haciendo un recuerdo de los socios fundadores que con tanto acierto se dieron a la tarea de fundar este Centro que, al correr de los años había de encontrarse en el excelente pie de progreso en que hoy día está. Terminó diciendo el señor Mora que agradecía el gésto espontáneo de los señores Jefes de la Cía. por las facilidades que dispensaron para realizar este paseo, deseando al mismo tiempo un franco éxito en las futuras labores a realizar, pidiendo la cooperación de todos sus asociados para el prestigio y progreso de la institución.

Finalmente se formularon votos por la ventura personal de sus asociados y de sus respectivos familiares.

La Superioridad de la Compañía ha designado Jefe de las Minas de Curanilahue a don Jorge Barra Binney

Por disposición de la Superioridad de la Compañía, ha sido designado jefe de las Minas de Curanilahue, don Jorge Barra Binney, alto empleado del Pique Grande Carlos.

El ascenso que significa para el señor Barra esta designación, ha producido general beneplácito en todos nuestros círculos, especialmente entre sus relaciones, donde se saben apreciar las brillantes dotes que como amigo y caballero adornan su personalidad.

Y este nombramiento, que es una justa recompensa a sus largos años de trabajo en la Empresa, todos ellos en las labores mineras, demuestra que los altos jefes saben valorar los méritos de sus colaboradores y en este caso se ha procedido en estricta justicia.

El alejamiento de don Jorge Barra, al mismo tiempo que ha producido júbilo por su bien merecido ascenso, ha producido también sentimientos de verdadero pesar, pues en sus muchos años de permanencia entre nosotros, había logrado grangearse amplias simpatías y se había identificado con múltiples actividades de orden social y de la vida pública de nuestro pueblo.

Miembro de la Asamblea Radical, representaba a esta entidad política como regidor municipal. En el período anterior había llegado al Municipio en carácter de independiente elegido por sus numerosos amigos personales; Superintendente del Cuerpo de Bomberos, reelegido varias veces; Director de la Liga Protectora de Estudiantes; Presidente honorario del Centro de Mayordomos; Presidente honorario de la Sociedad de Obreros Mineros y miembro honorario y activo de muchas otras entidades sociales y de carácter deportivo, deja en todas ellas recuerdos imborrables. Especialmente ha sido lamentado su cambio de residencia en el Cuerpo de Bomberos, donde deja un importante vacío, muy difícil de llenar.

Al tenerse noticias del ascenso del señor Barra se le hizo objeto de varias manifestaciones de aprecio y de simpatía, sobresaliendo las ofrecidas por jefes, técnicos, compañeros de trabajo y amigos en los comedores del Casino de Lota Alto, la que se vió prestigiada con la asistencia del señor Administrador General y del señor Sub-Administrador General; y la ofrecida por los mayordomos, capataces y disparadores del Pique Grande Carlos en el Centro Social de Mayordomos.

Complacidos al dar cuenta del nombramiento de don Jorge Barra, cumplimos con el grato deber de desearle toda clase de éxitos y venturas personales en sus nuevas labores y en su nueva residencia, lo que hacemos extensivo a su dignísima esposa y a su distinguida familia.

Homenaje recordatorio se rindió a la memoria de Don Carlos Cousiño

Misa de réquiem se ofició en la Iglesia de Lota Alto.- Altos Jefes de la Cía., representantes de Autoridades, empleados y obreros y delegaciones asistieron

Como es tradicional, con motivo del onomástico del distinguido filántropo don Carlos Cousiño G., ex Presidente de la Cía. Carbonífera e Industrial de Lota, fallecido en Niza hace trece años y como una demostración de gratitud hacia la

CRONICA

Romería anual efectuó el Martes 31 de Octubre el Cuerpo de Bomberos de Lota

Visitaron el Cementerio y la tumda de Don Carlos Cousiño en el Parque de Lota

Siguiendo una antigua costumbre, el Martes 31 de Octubre, el Cuerpo de Bomberos de la localidad efectuó su romería al Cementerio para recordar a sus voluntarios fallecidos. En el Cementerio hizo uso de la palabra el Secretario General, señor Caupolican Retamal. El Orfeón del Establecimiento ejecutó piezas fúnebres en homenaje a los voluntarios caídos.

Después de este acto recordatorio, el Cuerpo de Bomberos se dirigió al Parque para depositar allí una corona de flores naturales en la tumba de don Carlos Cousiño, uno de los distinguidos caballeros que fué un gran benefactor de la institución.

En esta ceremonia hizo uso de la palabra el Ayudante General, señor Fernando Fuentes T.

Exámenes de admisión para ingresar a Escuela de Minas de Copiapó se efectuarán el Sábado 23 de Diciembre

El Delegado de la Escuela de Minas de Copiapó en ésta, nos encarga hacer saber que los exámenes de admisión para el próximo año a fin de ingresar a la Escuela de Minas de Copiapó, se efectuarán el Sábado 23 de Diciembre de 1944, de 14.30 a 18.30 horas, en el local de la Escuela de Artesanos de Lota.

Tienen opción a este examen todos los alumnos que hayan terminado 6.º Año Primario o con cualquier curso de humanidades.

Deberán presentar los siguientes documentos: certificado médico, certificado de estudios rendidos, certificado de conducta y certificado de nacimiento.

Se hace presente que cualquiera persona puede presenciar los exámenes en calidad de observador.

Para mayores datos pueden dirigirse al Delegado señor Aldo Tiffi H., casilla 12, Lota Alto, quien tiene el mayor agrado en proporcionar toda clase de informes, y de recibir los antecedentes que se le envíen para este efecto.

Destacada figuración han tenido los alumnos de esta región que estudian en la Escuela de Minas de Copiapó

En nuestra edición anterior nos referíamos a la excelente reputación de que gozan los alumnos egresados de la Escuela de Artesanos de Lota y que actualmente estudian en la Escuela de Minas de Copiapó.

Recién hemos tenido conocimiento de una halagadora noticia que, sin lugar a dudas, ha de ser un gran aliciente, tanto para el profesorado de este plantel, como para el público de esta region, ya que cinco alumnos han ocupado los primeros lugares en los exámenes que se están verificando en dicho Establecimiento.

Estos alumnos corresponder al 1.er Año de Oficio y son los siguientes:

Maximiliano Maldonado Carrillo, 17 años de edad.

Gumercindo Avilez Aguayo, de 18 años de edad.

Daniel Muñoz Castillo, de 18 años de edad.

Matías Arredondo y Juan Paz, de 18 años de edad.

En nuestro próximo número haremos una entrevista a estos alumnos a fin de que nos cuenten sus impresiones para hacerlas llegar a conocimiento de padres, apoderados y alumnos que se interesen por ingresar a la Escuela de Minas de Copiapó.

persona del ilustre extinto, se desarrollaron algunos actos destinados a honrar su memoria.

En la mañana se ofició una misa de requiem en la Iglesia de Lota Alto, a la que asistieron delegaciones de las Escuelas de Lota Alto y Lota Bajo, notándose la presencia de altos Jefes de la Cía., autoridades, Jefes de Secciones y delegaciones de empleados y obreros del Establecimiento.

En el homenaje que se rindió al pie de la tumba en el Parque, se desarrollaron los siguientes números:

Canto por alumnos de la Escuela N.º 4.

Discurso por el Director de la Escuela N.º 6, señor Anibal Matamala.

Número de canto por alumnas de la Escuela N.º 8.

Terminado este acto, los señores Jefes de la Cía. dieron facilidades a los profesores y alumnos para que recorrieran el Parque.

Agradecimientos

La señora Anaclisia Leal de Jerez, nos pide hacer públicos sus agradecimientos hacia los doctores señores Oscar Espino L. y Alfonso Ruiz R., por sus valiosos servicios profesionales en la operación de apendicitis a que fué sometida su hija, señorita Denilde Jerez Leal, la que se encuentra con su salud completamente restablecida.

Estos agradecimientos los hace extensivos a la señora Regente del Hospital y demás personal de dicho establecimiento por las atenciones que tuvieron para con la enferma.

—Damos nuestros más sinceros agradecimientos a todas las personas que se dignaron acompañar a la última morada los restos de nuestra querida madre y abuelita señora Pascuala Pérez v. de Oñate, acto que ha comprometido la gratitud de toda la familia.—La Familia.

—Doña Albertina Jerez v. de Espinoza y familia, dan sus más sinceros agradecimientos a todas las personas que se sirvieron enviar ofrendas florales y concurrieron a los funerales de su inolvidable esposo don Clodomiro Espinoza Espinoza (q. e. p. d.), fallecido en ésta el 25 de Noviembre ppdo.

TEATRO DE LA COMPAÑIA

PROGRAMACION PARA EL MES DE DICIEMBRE DE 1944

Lunes 11.—"EL BAISANO JALIL". Producción mejicana. Gran disloque de risa con Joaquin Pardavé, Sara García y Emilio Tuero. Agregados, sinopsis, etc.

Martes 12.—"EL HOMBRE DE LA MASCARA DE HIERRO". Producción mejicana. Grandioso estreno dramático con José Cibrián y la encantadora artista chilena Gloria Lynch.

Miércoles 13.—"EL ASESINO FANTASMA". Producción americana. Estreno terrorífico con John Hubbardy y Rita Quingly y 5.ª función "LA LEGION HEROICA". Not. chileno.

Jueves 14.—"CON LOS DORADOS DE VILLA". Producción musical mejicana con Lucha Reyes, Domingo Soler y Pedro Armendáriz. Noticiario, sinopsis, etc.

Viernes 15.—"CINCO FUERON LOS ESCOGIDOS". Producción mejicana. Unico, insuperable y emocionante film con Joaquín Dardaves, María Elena Márquez y Fernando Cortés. Noticiario Chile al día, sinopsis, etc.

Sábado 16.—"CABALLEROS DEL DESTINO", por Randolph Scott. 7.a función final de "DON WINFLON DE LOS GDA. COSTAS".

Domingo 17.—"LAS MODELOS", Producción americana. El espectáculo más fastuoso filmado hasta la fecha con Rita Hayworth, escultural belleza americana, secundada por Jenny Kelly, Jinx Folkenburg y Otto Krugger. Noticiario Fov, etc.

Lunes 18.—"ORO EN LA MANO". Producción argentina, dirigida por cameramen chileno Adelqui Millar, con Sebastián Chiola y Pepita Serrador. Sinopsis, etc.

Martes 19.—"NI SANGRE NI ARENA".—Producción mejicana. Grandioso reestreno cómico con Cantinflas. Noticiario Metro y sinopsis.

Miércoles 20.—"LLAMARADA DE PASION". Producción americana. Grandioso estreno con George Murphy y 6.ª función final de "LA LEGION HEROICA". Noticiario chileno.

Jueves 21.—"CUESTA ARRIBA".—Producción americana. Con Michele Morgan, Jack Haley y Frank Sinatra el gran cantante, el nuevo ídolo de la juventud.

Viernes 22.—"APASIONADAMENTE". Superproducción argentina con Pedro López Lagar y Sully Moreno. Intensa y romántica aventura de amor. Noticiario Chile al día.

Sábado 23.—"LOCOS REMATADOS". Producción americana. Grat estreno cómico por Olsen y Johnson y 1.ª función de la gran serial.

Domingo 24.—"HIJO DE LA FURIA". Superproducción americana. Grandioso estreno por el gran astro Tyrón Power y Gene Thierney. Noticiario Fox agregados, sinopsis, etc.

Lunes 25.—"POR SIEMPRE JAMAS". Producción americana. Por el gran astro desaparecido Leslie Howard y un brillante conjunto de artistas. Agregados, sinopsis, etc.

Martes 26.—"REGALO DE REYES". Producción mejicana. Conmovedor argumento por el actorcito prodigio Narciso Busquet, Sara García y Miguel Angel Farris. Noticiario Metro.

Miércoles 37.—"RAYO EXTERMINADOR". Producción americana con el gra nastro aventurero Victor Mac Laglen y la 1.ª función de la gran serial.

Jueves 28.—"EL POBRE PEREZ". Producción argentina por el querido actor cómico Pepe Arias. Agregados, Noticiario Universal.

Viernes 29.—"RIGOBERTO". Producción argentina. Con Enrique Serrano (Goyena) y un gran elenco protagonizando la magnífica comedia del autor chileno Armando Mook. Noticiario chileno Chile al día, etc.

Sábado 30.—"J'GUNG HO".—Producción americana. Gran estreno de la actual guerra en el Pacífico en una isla japonesa y la 2.ª función de la gran serial.

Domingo 31.—"CARNE Y FANTASIA". Superproducción americana, por el gran actor francés Charles Boyer, Bárbara Stanwick, Betty Field, Robert Cumming, Edward Róbinson y Tomás Mitchell. Noticiario Fox, agregados, etc.

—Los operarios de la Sección Cerámica, Pablo y Marta Ruiz, agradecen sinceramente a todas las personas que enviaron ofrendas florales y que concurrieron a los funerales de su señor padre, fallecido últimamente en esta.

—La familia Fierro da por nuestro intermedio sus más expresivos agradecimientos a todas las personas que se sirvieron enviar ofrendas florales y concurrieron a los funerales de su querido deudo don Carlos Alarcon Burgos (q. e. p. d.).

—Doña Elena Pérez v. de Morales, hace llegar sus sinceras expresiones de gratitud a todas las personas que se sirvieron concurrir a los funerales de su inolvidable esposo don Daniel Morales (q. e. p. d.).

—Don Pedro Gutiérrez G., que trabaja en la Sección Maestranza, hace públicos sus agradecimientos a los doctores señores Oscar Espinosa y Alfonso Ruiz, por la intervención quirúrgica con espléndidos resultados a que fué sometida su esposa señora Josefina de Gutiérrez. Al mismo tiempo hace extensivos estos agradecimientos a la señorita matrona, señora Regente y demás personal por las solicitas atenciones prestadas durante su permanencia en el Hospital.

—Doña Eulogia Aburto v. de Arriagada, expresa sus más sinceros agradecimientos a todas las personas que se sirvieron concurrir a los funerales de su inolvidable esposo don Francisco Leal (q. e. p. d.). De una manera especial hace llegar estos agradecimientos a la Comandancia del Cuerpo de Bomberos, quien en todo momento se hizo presente ante tan sensible desgracia.

—La familia Hermosilla Matamala, se hace un deber en dar sus más expresivos agradecimientos a todas las personas que se sirvieron enviar ofrendas florales y que se sirvieron concurrir a los funerales de su querido deudo señorita Hilda Hermosilla Matamala (q. e. p. d.).

—Los señores Antonio Vega Paper y Bernardo Alarcón Vega, expresan sus sentimientos de gratitud al personal del Departamento Electrico por las ofrendas florales enviadas, como asimismo por la concurrencia a los funerales de su querido deudo señorita Tránsito Vega Hernández (q. e. p. d.).

—La familia Vega Paper, albergará perennemente su reconocimiento y agradece por nuestro intermedio a sus relaciones por las ofrendas florales enviadas, como asimismo la asistencia a los funerales de su inolvidable deudo señorita Tránsito Vega Hernández (q. e. p. d.), acto con los cuales han comprometido su más eterna gratitud.

—Don Victor Manuel Carrillo, que trabaja de mayordomo en el Pique Grande, nos solicita hacer llegar sus más expresivos agradecimientos a los doctores señores Oscar Espinosa L. y Manuel Díaz, por las atenciones profesionales prestadas con motivo de la intervención quirúrgica a que fué sometido, con resultados por demás halagadores.

INFORMACIONES ECONOMICO-SOCIALES

EROGACIONES

La familia Fierro nos encarga dar sus agradecimientos a todas las personas que contribuyeron a la erogación efectuada a su favor con motivo del sensible fallecimiento de su querido deudo don Carlos Alarcón Burgos (q. e. p. d.), que trabajaba de barretero en el Chiflón.

Los erogantes fueron:

M. Fuentes $ 10, A. Alarcón 5, H. Durán 3, H. Hernández 5, E. Neira 2, E. Budaleo 5, I. Estrada 5, E. Fuentes 2, E. Acevedo 4, L. Aedo 2, L. Pérez 5, L. Araya 2, L. Vargas 4, L. Romero 3, L. Salas 3, L. Sanhueza 5, D. Salgado 4, D. Lagos 5, D. Portiño 2, J. Valdés 2, J. Cifuentes 2, J. Cabezas 2, J. Arriagada 5, J. Bañados 2, J. Romo 2, J. Contreras 5, J. Villegas 2, J. Carrillo 4, J. Sáez 5, J. Guzmán 2, J. Salas 5, J. Cartes 2, J. Cuevas 5, A. Peinahuil 4, A. Alvarez 2, F. Canales 5, F. Avila 2, C. Medina 2, C. Escalona 4, J. Aparicio 2, S. Bórquez 2, C. Alarcón 2, T. Garrido 2, T. Díaz 2, M. Avila 2, N. Vargas 3, G. Concha 5, P. Sanhueza 5, F. Carrillo 5, J. Novoa 3, R. Villagrán 2, G. Caro 3, L. Carvallo 2, C. Pradenas 3, J. Suazo 2, J. Vera 4, S. Albornoz 2, C. Gallardo 2, R. Céspedes 5, F. Vera 2, S. Salazar 2, R. Fierro 5, J. Marín 4, F. Cruces 5, J. Sepúlveda 5, A. Larenas 4, J. Carrasco 4, M. Chávez 4, I. Inostroza 4, M. Flores 5, E. Levancin 4, L. Llanca 2, M. Olave 4, J. Villegas 3, S. Moraga 2, L. Quintana 3, E. Pincheira 2, A. Mendoza 2, L. Medina 5, L. Castillo 4, A. Mora 4, M. Plaza 3, D. Carrasco 2, M. Estrada 4, A. Maldonado 5, G. Vergara 4, B. Rocha 4, R. Toledo 3, A. Leighton 5, V. González 2, F. Bravo 4, B. Quiroz 2, J. Ramírez 2, S. Maltés 2, H. Mendoza 5, E. Riquelme 3, J. Llanqueo 2, J. Maldonado 5, C. Pirquil 4, D. Ruiz 2, J. Vallejos 4, E. Toloza 2, R. Callejas 3, F. Velozo 2, M. Jara 2, J. Segura 4, J. Martínez 2, P. Leal 2 y L. Saldaña 4.

Total erogado $ 365.— (Trescientos sesenta y cinco pesos).

Don Florentino Aravena Zambrano, que trabaja en la Superficie del Chiflón, nos solicita hacer llegar sus agradecimientos a todos sus compañeros de trabajo por la erogación que se le hizo con motivo de encontrarse enfermo.

Los erogantes fueron:

J. Campos $ 5, F. Guzmán 5, R. Cabrera 5, M. Pedreros 5, S. Romero 5, C. Vergara 5, F. Fuentes 5, J. Contreras 5, O. Leal 5, Aguilera 5, P. Torres 5, E. Toledo 5, L. Ramírez 5, E. San Martín 5, F. Chamblas 5, E. Sanhueza 5, F. Figueroa 5, T. Parra 5, J. Suazo 5, A. Fernández 5, S. Vidal 5, J. Rodríguez 5, E. Price 5, V. Sagredo 5, B. Cisternas 5 y P. Beltrán 5.

Total erogado $ 130.— (Ciento treinta pesos).

Doña Elena Pérez v. de Morales, agradece al personal de Calderería de la Sección Maestranza, por la erogación que se le hizo con motivo del fallecimiento de su inolvidable esposo don Daniel Morales (q. e. p. d.).

Los erogantes fueron:

J. Aguilera $ 20, J. Mardones 15, J. Ramírez 10, B. Salazar 10, J. Contreras 10, D. Aravena 10, E. Villegas 10, D. Fuentealba 5, J. Oportus 10, H. Vega 10, A. Sepúlveda 5, J. Peña 5, J. Cid 10, S. Inzunza 5, S. Orella 5, S. Johnson 5, J. Ruiz 10, C. Gehren 5, C. Osses 5, G. Parra 5, S. Navarro 5, A. Solís 10, J. Chamblas 5, G. Cuevas 10, H. Molina 5, E. Ramírez 5, J. Bravo 5, J. Olivares 5, A. Jara 5, V. Bello 5, A. Dumont 2, O. Lepe 5, C. Olivera 5, F. Romero 5, A. López 5, O. Márquez 5, E. Vejar 5, O. Riquelme 5, J. Herrera 5, L. López 2, S. Lagos 5, N. Flores 5, A. Sáez 5, C. Flores 5, B. Bizama 5, J. Torres 5, A. Salazar 5, J. Garay 10, A. Hernández 4, U. González 5, S. Manríquez 5, G. Cisternas 5, J. Ramírez 5, A. González 5, J. Silva 5, R. Vásquez 5, I. Aravena 3, J. Cisternas 2, J. Jaque 5, A. Vera 3, S. Lizama 5, A. Riquelme 5, I. Belmar 4, J. Ortiz 2, G. Lorca 2, N. Villa 2, H. Fuentes 2, A. Luengo 1, J. Aravena 1, A. Vilches 1, J. Orellana 2, A. Toledo 3, B. Ruiz 10, A. Maldonado 3, J. Faúndez 3, H. Campos 2, J. Valencia 5, A. Pardo 2, F. Figueroa 2, F. Zambrano 2, J. Toledo 3, A. Quilodrán 3, H. Arellano 2, J. Durán 1, G. Sandoval 1, C. Sanhueza 2, B. Bizama 2, R. Carrillo 5, S. Luna 2, P. Olmedo 2, S. Moncada 5, V. González 5, E. Varela 10, A. Bizama 5, A. Ibacache 2, R. Cisternas 2, J. Sáez 2, G. Whitte 3, L. Villa 3, E. Aravena 3, C. Villarroel 3, V. Hernández 2, C. Pantoja 3, A. Parra 3, J. Cárdenas 2, J. Sotomayor 2, G. Luengo 2, A. Tapia 2 y J. Neira 2.

Total erogado $ 514.— (Quinientos catorce pesos).

Don Onofre Cruz Moya, que trabaja en el 2.° turno de la Sección Superficie del Pique Grande, hace llegar sus más expresivos agradecimientos a todos sus compañeros de trabajo por la erogación que se le hizo a raíz de encontrarse imposibilitado para trabajar a causa de enfermedad.

Los erogantes fueron:

J. García $ 5, R. Carrillo 3, M. Faúndez 2, J. Pérez 2, E. Carrillo 2, J. Mena 2, J. Ruiz 2, A. Chamblas 3, M. Fonseca 5, P. García 2, C. Anguita 2, R. Sáez 2, A. Muñoz 2, E. Castilla 2, P. Loyola 2, J. Freire 3, E. Ceballos 2, D. Yévenes 2, E. Muñoz 3, J. Burgos 1, E. Henríquez 1, D. Mendoza 1, A. Chávez 1, M. Sánchez 2, J. Castro 2, J. Arévalo 1, M. Aguilar 1, T. Monsalve 5, B. Pérez 2, I. Ferrer 2, S. Roa 2, A. Bernachea 2, F. Velasco 1, T. Araneda 2, C. Quintana 2, J. Sanhueza 2, N. Grandón 2, J. Alvarez 2, C. Avila 2, N. Campos 3, C. Velozo 2, D. Garrido 2, J. Ruiz 1, J. Avila 2, C. Monsalve 2, J. Mena 2, M. Henríquez 2, J. Moraga 3, L. Espinoza 2, J. Burgos 2, G. Cerda 2, F. Ortúzar 2, O. Jiménez 2, E. Zapata 2, E. Ruiz 2, A. Villegas 2, G. Neira 2, R. Parra 1, R. Arévalo 1, R. Larenas 2, D. Pérez 2, C. Flores 2, J. Aguayo 5, E. Romero 2, A. Carrillo 2, M. Parra 2, C. Inzunza 2, M. Carrillo 2, C. Aguayo 2, L. Sánchez 2 y R. Zenteno 2.

Total erogado $ 148.— (Ciento cuarenta y ocho pesos).

El personal del Taller General de Reparaciones Eléctricas en un gesto por demás espontáneo y de gran solidaridad, ha efectuado recientemente una erogación en ayuda a su compañero de labores, Celestino González, que se encuentra en Santiago integrando la delegación lotina de box que participa en el campeonato amateur nacional. Sabido es la valiosa actuación que está desarrollando González en este campeonato, por lo que sus compañeros no han trepidado en estimularlo en alguna forma, por modesta que sea, pero que encierra un gran aprecio hacia la persona de González.

Los erogantes fueron:

A. Bayón $ 50, Retamal 5, G. Herrera 5, G. Rebolledo 5, V. L. 5, R. Silva 10, A. B. 5, M. Rocha 10, O. Vega 10, V. Escobar 5, M. Pardo 5, R. Hidalgo 5, J. Romero 5, M. Cruces 5, J. Sánchez 5, B. Alarcón 5, C. Romero 5, O. Meza 10, F. Burger 10, J. González 5, E. R. 5, A. Sánchez 5, R. Venegas 5, B. Mendoza 5, S. Rivera 3, E. Herrera 5, A. Fierro 3, J. González 10, C. Arroyo 5, A. Espinoza 5, F. Cruz 5, G. Parra 1, C. L. 5. G. Sepúlveda 3, O. Araneda 3, S. Espinoza 5, G. Burger 3, O. España 5, E. González 5, E. Toro 5, C. Vega 5, H. Cohas 3, D. Muñoz 2, E. Aravena 3, J. Pedreros 5 y D. Avendaño 5.

Total erogado $ 284.— (Doscientos ochenta y cuatro pesos).

Obreros imponentes al fondo de Ahorros.-Caja Nacional de Ahorros. - Lota

Mes de Octubre de 1944

Secciones	N.° Op.	Monto Ahorro
Pique Grande Carlos	57	$ 2,480.—
Chiflón Carlos	154	6,995.—
Pique Alberto	51	2,760.—
Piques Nuevos	25	955.—
Embarque de Carbón	10	439.95
Tráfico	10	460.—
Maestranza	82	4,340.—
Depto. Eléctrico	47	2,835.—
Maquinaria	27	1,185.—
Almacén Materiales	7	210.—
Elaboración Maderas	13	455.—
Arquitectura	20	1,307.—
Cerámica	15	1,120.—
Vapores	1	500.—
Población	2	115.—
Obras Nuevas	1	50.—
TOTAL	522	$ 26,206.95

ESCUELA CURSOS ESPECIALES

1.° Año	$ 2,087.50
2.° Año	555.—
3.° Año	20.—
Total	$ 2,662.50

ESCUELA ARTURO COUSIÑO

1.° Año A	$ 428.80
1.° Año B	212.80
1.° Año C	88.60
2.° Año	619.—
Total	$ 1,349.20

ESCUELA MATIAS COUSIÑO

1.° Año A	$ 222.40
1.° Año B	473.—
1.° Año C	249.60
1.° Año D	219.40
1.° Año E	168.80
1.° Año F	403.60
1.° Año G	339.80
1.° Año H	651.—
1.° Año I	414.40
1.° Año J	100.—
2.° Año A	817.50
2.° Año B	2,477.80
2.° Año C	1,240.40
3.° Año A	1,213.20
3.° Año B	1,877.60
3.° Año C	1,859.10
4.° Año A	975.30
4.° Año B	314.—
5.° Año A	3,772.60
5.° Año B	3,210.60
Total	$ 21,000.—

SASTRERIA "EXCELSIOR"

PEDRO ABURTO R.

COMERCIO 835 - LOTA

Los géneros nacionales hacen furor aquí y en todas partes; sus características son inconfundibles.

COLORES MUY VARIADOS Y ATRAYENTES

Clase de primera de doble hebra retorcida

Duración garantizada para cualquier uso (trabajo, parada)

Precios muy bajos en relación con los extranjeros

Y por sobre todo son géneros chilenos.

La Industria Nacional debe recibir su apoyo.

Ayúdela adquiriendo sus telas nacionales o empaquetando su terno en:

"Sastrería Excelsior"

NO OLVIDE:

"SASTRERIA EXCELSIOR" al servicio de su elegancia

Comercio 385 (Frente al Deportivo Manuel Rodríguez)

DEPORTES

LA ASOCIACION INFANTIL DE FUTBOL DE LOTA, PRESENTO UN BRILLANTE PRAGRAMA DEPORTIVO COMO CELEBRACION DEL "DIA DEL DEPORTE INFANTIL"

Repartió los premios a los clubes que salieron vencedores en la competencia interna.- Fué un festival de proporciones que alcanzó pleno éxito. - Muy bien organizado. Correctísimo desfile de los clubes. - La repartición de premios. - Los espectáculos deportivos simultáneos. -Enorme alegría se veía en los rostros de los niños. - El número básico lo constituyó el match entre los seleccionados infantiles de Concepción y Lota.- Detalles y comentarios de los deportistas del mañana.

Los equipos infantiles y sus respectivos directorios, durante el brillante desfile.

Ya "La Patria" de Concepción en su Sección Lota, había dado a conocer en forma amplia el trabajo y obra progresiva que estaba haciendo la Asociación Infantil de Fútbol de Lota, cuyo Presidente es el señor Audito Rodriguez, joven que ha demostrado un interés único en llevar a cabo tan magnífica obra constructiva, siendo guiado muy bien por el señor Armando Fontana. Llegó el día en que el Deporte Infantil tuvo su celebración y así fué como el segundo Domingo del mes recién pasado efectuó un festival de proporciones que seguramente quedará grabado en el numeroso público que asistió y además en las mentes de esos niños que participaron.

Así entonces, dicha Asociación de Fútbol Infantil, con motivo de la celebración del "Dia del Deporte Infantil" y la repartición de premios de la temporada futbolística, organizó la fiesta de que damos cuenta, siendo ella la expresión del acabado trabajo, entusiasmo y dedicación de sus dirigentes, ya que todo ese dia los niños vivieron momentos felices ante tan magno espectáculo. En realidad que cuando vimos eso hizo recordar la fiesta del Dia del Deporte Lotino, que celebraba hace poco entre los adultos.

Hubo rivalidades en los cientos de niños que se presentaron correctamente uniformados y en completo orden y luego se veía la satisfacción pintada en cada rostro.

Cuando se llegó la hora del reparto de premios vimos las caras de triunfo y de gozo de aquellos muchachitos, que demostraban sinceramente lo que sentían ante lo que estaba desarrollándose y por ello pensamos que se está haciendo una obra pro-defensa de la raza, ya que se está labrando en esos niños, a los deportistas del mañana.

El desfile

Conforme al programa elaborado, se dió comienzo a esta fiesta fiesta deportiva, con un desfile, en el que tomaron parte los ocho clubes afiliados a la Asociacion Infantil de Fútbol. Todos con sus equipos correctamente uniformados, haciendo un total de más de ciento cincuenta deportistas.

Cuando pasaban frente a las tribunas eran calurosamente aplaudidos, que desfilaban al son de los marciales aires del "Himno del Minero", ejecutado por la Banda del Establecimiento de Lota.

Encabezaba el desfile un abanderado, portando una gran bandera chilena, seguido del Directorio de la Asociacion Infantil de Fútbol, siguiendo a continuación los clubes con sus respectivos Directorois en el siguiente orden: equipos seleccionados infantiles de Concepción y Lota, Infantil Unido, David Arellano, Aníbal Pinto, Camilo Henriquez, Estrella del Sur, Alianza, Santos Monsalves y Deportivo Peñarol.

La repartición de premios

Terminado el desfile y después de haber dado una vuelta completa por la pista atlética de la cancha de fútbol N.° 1, todos los equipos se concentraron frente a la tribuna oficial, donde entonaron la Canción Nacional.

Antes de proceder a la repartición de premios, usó de la palabra el actual Presidente de la Asociación Infantil de Fútbol, señor Audito Rodriguez, quien tuvo palabras de agradecimientos para todos aquellos que han cooperado a esta obra de levantar el deporte infantil, especialmente para la Compañía Carbonífera e Industrial de Lota, para la I. Municipalidad y numerosos deportistas que se han sacrificado en esta nueva organización. Al final de su peroración fué largamente aplaudido.

A continuación se hizo entrega de los premios a los equipos que se habian hecho acreedores a ello por su brillante actuación en la competencia oficial. Correspondió recibir premios a los siguientes clubes:

SANTOS MONSALVES, Primer Premio, Categoria Infantiles.—11 pares de zapatos de fútbol, donados por la Cía. Carbonífera e Industrial de Lota.

DEPORTIVO ESTRELLA DEL SUR, Segundo Premio, Categoria Infantil.—11 copitas, donadas por la Asociación Infantil de Fútbol.

INFANTIL UNIDO, Tercer Premio, Categoria Infantil.—11 pares de medias, donadas por la Asociación Infantil de Fútbol.

DEPORTIVO DAVID ARELLANO, Primer Premio, Categoria Especiales.—Una copa, donada por la Asociación de Fútbol Infantil.

DEPORTIVO ESTRELLA DEL SUR, Segundo Premio, Categoria Especiales.—Un hermoso trofeo, donado por el señor Cornelio Valle.

INFANTIL UNIDO, Tercer Premio, Categoria Especiales.—Una copa, donada por el señor Alfredo Ortiz.

PARA EL MEJOR SCORER, Irenio Jara, premio especial e individual.—Un par de zapatillas de basquetbol, donadas por el señor Julio Alvarez.

EL MEJOR ARQUERO, Juan 2.° Herrera, premio especial individual.—Un par de zapatos de fútbol, donados por el señor Néstor Leal.

PARA EL ARQUERO CON MENOS GOALS, Carlos Neira, División Especial.—Una billetera, donada por el señor Arturo Osses.

CAMPEONATO DE CONSUELO, "David Arellano", Categoria Infantiles.—Una copa, donada por el señor Fernando Fuentes T.

PREMIO AL CLUB MEJOR ORGANIZADO, correspondió este premio al "Infantil Unido", que se hizo acreedor a un juego de once camisetas.

AL CLUB ORGANIZADOR y fundador de la Asociación Infantil de Fútbol, una pelota de fútbol, donada por el Sindicato Obrero del Establecimiento.

El programa simultáneo

Simultáneamente con el encuentro de fútbol que se jugó entre los

Los seleccionados infantiles de Concepción y Lota, antes del match posa para "LA OPINION".

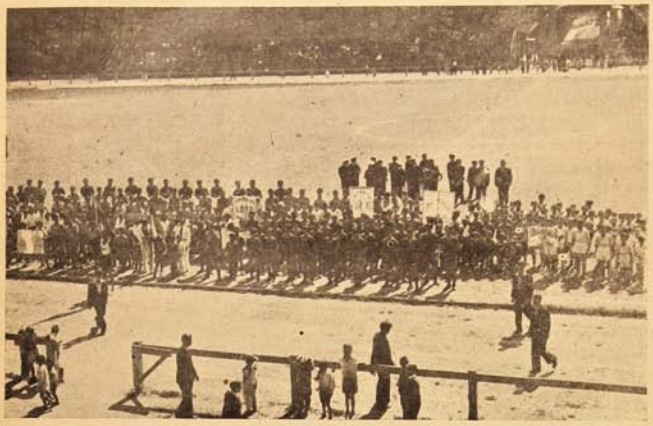

Los equipos infantiles frente a la tribuna oficial, durante la entrega de premios.

cuadros seleccionados de Concepción y Lota se desarrolló a continuación un programa deportivo que contaba de básquetbol, atletismo y tiradura de cuerda, triunfando en estas pruebas los siguientes equipos:

Básquetbol.—Peñarol ganó a Camilo Henríquez.

Tiradura de la cuerda.—Estrella del Sur ganó a Camilo Henríquez.

Posta atlética.—Venció Peñarol.

El partido de fútbol infantiles Lota-Concepción

Había mucho interés en el encuentro que jugarían los equipos seleccionados infantiles de Concepción y Lota, el cual resultó bastante bueno, pero una cosa que llamó justamente la atención fué que los jugadores de Concepción, presentaban un físico bastante crecido y parece no ser infantiles, pues fácilmente pueden integrar un cuadro adulto y esto no está bien, ya que se trata de hacer deporte infantil y no obligar a sus rivales, que eran todos niños, a gastar sus energías de esa manera, enfrentando a contendores ya hombrecitos, pero el compromiso tenía que cumplirse y así fué que los nuestros cayeron derrotados por la cuenta de 2 x 1, aun cuando los lotinos lucharon denodadamente hasta el final sin aflojar.

Al comentar este partido, que era el punto básico de la celebración del "Día del Deporte Infantil", diremos que existía interés, ya que nuestra afición sabía de las condiciones de los locales, que habían sido entrenados con una dedicación única por Juan Almenar, que ahora tiene bajo sus órdenes a estos niños y en donde está haciendo obra que es digna de aplaudir, pues ya que no fué comprendido por los adultos, que dicen "saberlas todas". Bien "Ché" Almenar, reconocemos tu obra y de ahí que los muchachitos hayan alcanzado un alto grado de progreso que mañana seguramente te lo agradecerán.

Juan Almenar, que tiene a cargo los infantiles y que está haciendo gran obra entre los "cabros".

Sobre el encuentro, desde sus comienzos, tuvo activas acciones y en ellas se vieron jugadas de méritos, demostrando lo que son capaces estos "cabros". El primer goal lo marcó Concepción, cuya ventaja dejó que desear, por cuanto el delantero en cuestión estaba totalmente offside, pero el árbitro no cobró tal falta. A pocos minutos Lota empató con hermoso tiro, no habiendo mayores ventajas en el primer tiempo que la anotada.

En la segunda etapa, también las acciones fueron parejas, demostrando los locales mayor empuje, pero nuevamente Concepción fué el que consiguió el segundo goal.

Así entonces, terminó esta brega entre los infantiles: Concepción 2 y Lota 1.

A la afición gustó todo el partido y seguramente en otra ocasión la cosa cambiará.

En lo que respecta al festival en general diremos que tuvo una organización única y por ello sus dirigentes merecen nuestras calurosas felicitaciones.

EQUIPO DE FUTBOL DEL CLUB INFANTIL "ANIBAL PINTO F. C.".—De izquierda a derecha, de pie: Sergio López, Jorge Torres, Manuel Venegas, Juan Gómez, José Henríquez, Miguel Sepúlveda. Hincados: Mauricio Arias, Gustavo Figueroa, Belarmino Villarroel, Agustín Rodríguez y Hermenegildo Gallegos.

Aparecen también el Presidente, señor Baldomero Arias y el secretario, señor Orlando Gómez.

EL CUADRO INFANTIL CAMPEON DE LA TEMPORADA 1944, "SANTOS MONSALVES".—Están en la fotografía, de pie, su Presidente, señor Armando Rivera. Jugadores: Víctor Manuel Sáez, Irenio Jara, Carlos Rivera, Luis Amaya, Esteban Amaya, Víctor M. Pereira, Ceferino Mora, Leandro Nuñez y el Tesorero señor Alejandro Henríquez. De rodillas: Alfonso Mendoza, Roberto Sáez y José Castillo.

Equipo de primera división del Juvenil Católico de Lota Alto.

Academia de Corte y Confección "EL LEON"

Salón de Modas - SABINA VEGA BUSTOS

Aníbal Pinto N.° 146 - LOTA

RECIBE TODA CLASE DE CONFECCIONES

Especialidad en trajes sastre, batas, abrigos; confecciones para niñitas.

ABSOLUTA SERIEDAD Y PUNTUALIDAD EN LOS TRABAJOS

NOTA.— Se dan clases de corte y confección con facilidades de pago.

EL FUTBOL OFICIAL NOS HA ESTADO BRINDANDO INTERESANTES ENCUENTROS

Se está acelerando el calendario para dar por terminada la temporada. – Han habido cuadros bajos en estos últimos partidos. – Comentarios de algunos encuentros

Inzunza, el incansable ágil del Acevedo.

Ya en nuestro número anterior dijimos que la competencia anual de la Asociación de Fútbol estaba un tanto atrasada y es por ello que se ha determinado que se juegue en las tardes de los días de semana, especialmente los Miércoles, Viernes y Sábado.

Si bien es cierto que hay actividad en las esferas futbolísticas y los clubes se interesan por luchar por los primeros puestos, no es menos cierto que hemos notado algunas bajas performances de equipos que parecían a principio de año como poderosos y de más de alguna figuración, pero a medida como el tiempo avanza y cada uno de ellos va cumpliendo su compromiso, esta impresión se va desvaneciendo y es por ello que hay que decirlo bien claramente, que los clubes deben en lo sucesivo preparar más a su gente, pues se nota en muchos cuadros la falta absoluta de entrenamiento, especialmente de conjunto, que es lo que hace grande a los equipos y mostrar que hay interés en mejorar en todo. Creemos necesaria esta recomendación y lo dejamos insinuado.

El primer Domingo del mes recién pasado tuvimos doble programación, pero terminó a la hora undécima, pues hubo otros partidos entre clubes particulares, de los cuales damos cuenta en párrafo aparte.

Central (3) - Bulnes (0)

Ligeramente daremos algunos detalles de los partidos, pues como son muchos, no podemos hacerlo en forma extensa debido a la lamentable falta de espacio.

Arbitrando el señor Altamirano jugaron los equipos del Central y Bulnes. El match tuvo un interes relativo y el Central con mayor dominio logró tres tantos a su favor por cero del Bulnes que no fué un rival de peligro.

Los goals fueron marcados por Salas 1, Solis 1 y un auto-goal de Parra.

Acevedo (3) - Arturo Cousiño (0)

El segundo match de esa tarde fué entre Arturo Cousiño y Luis Acevedo, partido que se definió con el triunfo amplio del Acevedo que demostró un mejor juego y aprovechó mejor las oportunidades, marcando tres goals por cero.

Recabal, zaguero del cuadro "guerrillero".

Los scorer fueron: "Pelao' Alveal 2 y Uribe 1.

Acevedo (2) - Matias Cousiño (1)

Fué jugado este encuentro un día Sábado en la tarde y en general resultó bastante movido, ya que sus acciones fueron rápidas. En el primer tiempo los "aviadores" marcaron dos lindos goals, siendo uno por Alveal y el otro por Fernández.

En el segundo tiempo Matias logró también un goal a su favor, quedando la cuenta final así: Acevedo 2 y Matias 1.

Merece comentario aparte el juego brusco que desarrolló el Matias y esto debe cortarse de una vez por todas, pues eso de malograr a tal o cual jugador no es de deportista. El señor Moreno que arbitro este partido debió reprimir desde el principio el juego brusco, reconviniendo a cada rato. Por este juego practicado hubieron de abandonar la cancha tres jugadores de cada equipo.

Huracán (5) - Central (4)

Se creyo un fácil triunfo del Central, basado en que había hecho presentaciones bastante buenas, pero una vez en la cancha la cosa cambió y los del "globito" superaron, pero ahí salieron los centralinos que guapearon, pero esta guapeza de nada les sirvió ya que era producto de jugadas mal hilvanadas y que a nada conducían.

Huracán con más aplomo hizo jugadas bastante recomendables y fué así como logró convertir un cinco a cuatro, cuya cuenta habla claro del descontrol del equipo central, respondiendo sólo Meza y en el arco Bastías.

Central tiene que mejorar sus líneas, especialmente sus ágiles, que les falta más guapeza y oportunista y para los próximos partidos debe cambiar algunos.

A Huracán le falta entrenamiento, pero juegan con verdadero cariño y entusiasmo por la casaca. El arbitraje del señor Manriquez bueno.

Rodriguez (3) - Arturo Cousiño (2)

Este fué otro partido que se jugó un Miércoles en la tarde, venciendo el cuadro "guerrillero" por la cuenta de 3 x 2. Fué un lance que agradó porque Arturo le jugó y bien al Rodriguez, ya que así lo demuestra la cuenta de un tres por dos, lo que quiere decir que cuando los equipos se presentan entrenados y bien intencionados, el juego se torna más interesante y reñido a tal punto que dan espectáculo, que es lo que gusta a la afición.

Aravena, interior del Huracán.

Acevedo (7) - M. Bulnes (2)

Cumpliendo con el programa oficial, correspondiole jugar el Viernes antes pasado a los equipos del Luis Acevedo y Manuel Bulnes, cuyo partido resultó de abierto dominio de los "aviadores", ya que el Bulnes se presentó sin dos jugadores, lo que aminoró mas el poderío de los Bulnes, que no fueron peligro alguno para el Luis Acevedo que logró marcar siete tantos por dos, cuenta que refleja fielmente lo que fué el partido.

M. Rodriguez (1)-U. Deportivo (0)

Este fué otro match jugado en los días de trabajo en la tarde y resultó bastante bueno, ya que las acciones fueron sumamente parejas y hasta nos atrevemos a decir que un empate podía haber estado ajustado, pero los "guerrilleros" aprovecharon una linda corrida y tuvieron la única oportunidad de marcar el tanto que les dió la victoria, goal marcado por "Pica" Lopez en el segundo tiempo.

El partido, como decimos, estuvo bueno y su desarrollo interesante.

Luis Cousiño (1) - Central (1)

El último Domingo del mes recién pasado se jugó el match entre los equipos del Luis Cousiño y Central Sporting Club, match que tuvo dos fases sumamente distintas, ya que el primer tiempo los centrales se expidieron muy bien haciendo brava lucha a los Luises, que tuvieron que recurrir a sus extremos defensivos para soportar el chaparrón de los Centrales que en esta ocasión mejoraron en un tiempo para decaer en el otro.

"Canario" Ceballos, del Unión Deportivo.

El primer goal lo hizo el Luis Cousiño de un tiro córner que Bastías al botar hacia un costado la pelota se introdujo en el arco. Los Centrales no se desorientaron y continuaron luchando de igual a igual a su poderoso contendor y así fué que Salas logró el empate antes de finalizar el primer tiempo.

Vino la etapa final y ahí se derrumbó totalmente el cuadro centralino, ya que los Luises dominaron abiertamente, sobre todo en los minutos finales, pues el cuadro amarillo se entregó.

Ya en otras ediciones hemos hablado del Luis Cousiño que es un equipo de mucho poderío, sobre todo, que sus hombres se conocen y todos ellos jóvenes, optimistas y luchan siempre por triunfar.

El Central, una vez más ratificamos que tiene que hacer varios cambios, especialmente en su defensa.

Luis Acevedo (4) - D. Huracán (1)

El último partido oficial del mes fué entre los equipos del Luis Acevedo y Deportivo Huracán.

Los "aviadores" van cumpliendo muy bien ahora y cada vez nos presentan jugadores nuevos, ascendidos de las divisiones inferiores y eso está muy bien porque así se estimula a los "chicos".

Desde los primeros momentos el match estuvo bueno y Acevedo con mayor conocimiento en sus jugadas, pudo abrir la cuenta por intermedio de Gasale, siendo después empatado, pero luego antes de terminar el primer tiempo, pudo elevar el Acevedo a 2 por intermedio de Uribe y con esta cuenta finalizó la primera etapa.

El segundo período sirvió para que Acevedo asegurara por completo su triunfo, ya que el chico Toledo hizo dos lindos goals, mientras que Huracan se defendía entusiastamente sin mayores ventajas.

Así entonces este match terminó con el triunfo del Luis Acevedo de 4 x 1.

Inzunza, el buen delantero del Luis Cousiño.

"Chasca" Sandoval, el promisor medio del Central.

Los equipos de Cuartas Especiales del Industrial de Concepción y Luis Cousiño jugaron un bonito partido venciendo el Luis 4 X 1

Fracasado el match que se venía gestionando entre los seleccionados de Tomé con Lota, jugaron una tarde de los Domingos pasados, los equipos de las Cuartas Especiales del Industrial de Concepción y Luis Cousiño de esta localidad.

Hubo derroche de energías en este encuentro, pero el cuatro a uno con que Luis Cousiño ganó a Industrial, nos ahorra todo comentario, pero debemos agregar que aquél luchó denodadamente hasta el término del juego aunque sin lograr hacer una jugada de mérito. Tuvo arranques de tarde en tarde que no lograron prosperar y que si bien es cierto dieron colorido y hasta aplausos, no fueron en ningún momento un peligro para el Luis, sobre todo debido a la acción enérgica y decidida de la zaga que se jugó un partido recomendable.

El triunfo del Luis en realidad legítimo y bastante merecido por las acciones en general.

La actuación del árbitro señor Moreno, fué como de costumbre imparcial, pero algunas fallas en el cobro de las sanciones y recomendamos que no abuse en forma desmedida del segundo bote.

Empleados de Secciones se impusieron a Oficinas Admintstración, en basketball

La cuenta fué de 37 x 34. - Estuvo bastante bueno el partido. - Se jugó en la Cancha del Yale

Los empleados dedicados al básquetbol, habían estado un tanto alejados de sus actividades, pues el año pasado efectuaron diversas competencias que logró interesar a unos cuantos reacios a estas lides deportivas, pero vemos nuevamente que están tomando en serio estas reuniones al aire libre y ya han pactado interesantes torneos, teniendo en perspectivas otros.

Como comienzo de estas actividades entre empleados, hubimos de presenciar la última tarde del Viernes del mes pasado, un match de básquetbol que era disputado entre los conjuntos compuestos por empleados de Secciones de Superficie y empleados de las Oficinas de Administración. El partido en general resultó de lo más reñido y nos dieron algunas sorpresas cuando vimos como hay valores que en realidad se están perdiendo. Sucedieron los cuarenta minutos en medio de jugadas rápidas y bien llevadas y el scorer fué siempre de dos en dos y por esta misma causa el partido tomó verdadero interés y fué animado por una numerosa "barra" que se congregó en la cómoda canchita del Yale, después de las cotidianas labores de oficina.

Nos llamó justamente la atención el scorer Astete que jugó por el conjunto de Secciones que marcó 23 puntos, lo que quiere decir que todavía guarda esa puntería que le viéramos cuando actuaba en lides de otrora, y el "colorín" de Demetrio, otro elemento de valía y que ha repuntado después de una larga ausencia debido a una enfermedad. Vimos a Lorenzo Demetrio efectuar muy buenas jugadas y dirigiendo hábilmente como lo hacía años pasados, aun cuando no le conviene seguir actuando con mucha frecuencia. Luego Arévalo, Pampaloni y Molina bien.

Por el conjunto de la Administración, destacó "Chupetero" Flores que fué en realidad el puntal del equipo juntamente con Arisberto Barriga y luego Simón Pérez que en esta ocasión actuó de "arrastrada", "Chazca" Sandoval y "Chupilca" Faúndez, en este mismo orden.

El numeroso público aplaudió de buenas ganas diversos pasajes de este match que gustó por su gran movilidad que demostraron los empleados que ahora empiezan a entrar de lleno a practicar el básquetbol.

Para recuerdo damos los equipos con sus scorer:

Empleados de Secciones: Enrique Pampaloni (10), Alfonso Molina (0), Tancredo Astete (23), Manuel Arévalo (0) y Lorenzo Demetrio (4). Total 37.

Empleados de Oficinas Administración: Enrique Flores (8), Arisberto Barrida (12), Simón Pérez (6), Luis Sandoval (4) y Guillermo Faúndez (4). Total 34.

Arbitró correctamente el señor Abdón Rogel.

Se puso término al cuadrangular de fútbol de clubes particulares

Se clasificó vencedor el Club "Los Mosqueteros". Reparto de premios. - Detalles

Organizado por el "Deportivo Dragón" y a iniciativa del prestigioso deportistas de Lota señor Pedro Arbulú Muñoz, se llevó a efecto en ésta el cuadrangular de fútbol entre clubes particulares de la localidad.

Este cuadrangular se llevó a efecto con magníficos resultados, dado a que los entusiastas dirigentes de la Asociación de Fútbol se empeñaron para que este torneo tuviera el éxito que se deseaba y muy en especial la decidida cooperación prestada por el señor Presidente de la Asociación.

También cabe hacer resaltar la cooperación prestada por el señor Presidente de la Asociación de Arbitros, ya que puso a disposición de este torneo los competentes pitos de la localidad, destacándose el señor Isaac González, quien por su imparcialidad supo conquistarse el aprecio de dirigentes y jugadores. En este mismo sentido mencionamos al señor Flores.

Los partidos se desarrollaron con el siguiente programa.

Primera rueda

Deportivo "Dragón" con Deportivo "Matta" y Deportivo "Los Mosqueteros" con el Deportivo "Lautaro". Ambos encuentros finalizaron en empate.

Segunda rueda

Con el mismo programa anterior "Dragón" con "Matta" y "Los Mosqueteros" con "Lautaro". En el primero venció el "Dragón", después de un match bastante reñido que duró aproximadamente tres horas, por haberse jugado tiempos adicionales de un cuarto de hora por lado. En el segundo encuentro venció Deportivo "Los Mosqueteros"; este encuentro fué de mucha emoción, ya que ambos cuadros hicieron buenas combinaciones.

Finales

Se clasificaron vencedor del cuadrangular el Deportivo "Los Mosqueteros", segundo "Dragón" y tercero "Matta".

Entrega de premios

El Deportivo "Dragón", organizador del cuadrangular, ofreció un vermouth a los clubes que participaron en este torneo. A este acto se invitó al Dr. señor Carlos Valencia, Regidor de la I. Municipalidad, Isaac González, Juan E. Manríquez y Directiva del Sindicato Profesional de Panificadores N.° 2 de Lota.

Todos los oradores estuvieron muy acertados en el uso de la palabra, mereciendo calurosos aplausos el Presidente del "Dragón" señor José Astete González.

A continuación, el señor Juan E. Manríquez pasó a hacer entrega de los premios.

Premio de presentación.—Un diploma, donado por el señor Sebastián 2.° Cichero; le correspondió al Deportivo "Dragón".

Primer premio.—Un copa, donada por el Dr. señor Carlos Valencia; le correspondió al Deportivo "Los Mosqueteros".

Segundo premio.—Un tintero de metal, donado por la Farmacia del señor Robles; le correspondió al Deportivo "Dragón".

Tercer premio.—Una pelota de fútbol, donada por el señor Sebastián Cichero N.; le correspondió al Deportivo "Matta".

Competencia amistosa efectuaron los Clubes de Tiro al Blanco "Luis Cousiño" de Lota con el "General Victor Figueroa" de Yumbel

Interesante resultó la competencia balística verificada en ésta en disputa de la copa "Farmacia La Salud", donada por su propietaria señora Felícita Mardones de Salgado, a fin de que sea disputada en dos torneos entre los clubes "Luis Cousiño" de ésta y el "General Victor Figueroa" de Yumbel.

En la primera competencia el puntaje favoreció al "Luis Cousiño" por 215 puntos contra 194 del "Victor Figueroa", habiendo una diferencia favorable al equipo de casa de 21 puntos.

La segunda competencia amistosa se verificará dentro de dos meses en Yumbel y para este efecto es necesario que los componentes del "Luis Cousiño" no descuiden su entrenamiento a fin de presentarse en buenas condiciones para el desarrollo de esta segunda rueda, a fin de que se adjudiquen el trofeo que se está disputando, máxime cuando llevan una diferencia favorable de 21 puntos.

Estimamos que estas recomendaciones que nos hacen sus dirigentes habrán de ser tomadas muy en cuenta por los componentes del "Luis Cousiño".

RESULTADOS GENERALES

Equipo "A" del "Luis Cousiño"

	Puntos
Arturo Maldonado	47
Gustavo Salazar	45
Ernesto Medina	44
Eduardo Varas	43
Avilio Salgado	36
TOTAL	215

Equipo "B" "Luis Cousiño"

	Puntos
Benito Monsalves	45
Juan Zúñiga	44
Lorenzo Hernández	43
José M. Figueroa	37
René Lagos	37
TOTAL	206

Equipo "General Víctor Figueroa"

	Puntos
Manuel Garrido	42
Domingo Monsalves	41
Carlos Hernández	40
Evaristo Salgado	37
Arnoldo Mendoza	34
TOTAL	194

Mejores tiradores que obtuvieron premios individuales

1.°—Arturo Maldonado, de Lota.
2.°—Gustavo Salazar, de Lota.
3.°—Benito Monsalves, de Lota.
4.°—Juan Zúñiga, de Lota.
5.°—Ernesto Medina, de Lota.

Premio de reserva

Víctor Villegas, de Lota.

Mareas en el puerto de Lota, correspondientes al mes de Diciembre de 1944

Fecha	Alta marea				Baja marea			
1	10h.	31m.	22h.	48m.	4h.	46m.	16h.	17m.
2	11	18	23	20	5	33	16	58
3	11	32	0	05	6	21	17	40
4	12	15	0	59	7	11	18	24
5	13	01	1	57	8	03	19	16
6	13	51	3	05	9	—	20	19
7	14	47	4	15	9	58	21	40
8	15	48	5	18	10	53	23	02
9	16	53	6	10	11	20	23	41
10	17	53	6	54	12	11	0	23
11	18	44	7	30	13	05	1	02
12	19	32	8	06	13	52	1	37
13	20	13	8	39	14	35	2	12
14	20	53	9	12	15	14	2	43
15	21	32	9	46	15	52	3	15
16	22	12	10	23	16	31	3	50
17	22	54	11	01	17	12	4	27
18	23	20	11	39	17	54	5	07
19	23	43	12	28	18	40	5	53
20	0	32	13	22	19	29	6	48
21	1	24	14	29	20	23	7	54
22	2	26	15	37	21	23	9	17
23	3	35	16	47	22	22	10	44
24	4	49	17	51	23	20	11	21
25	5	58	18	48	0	05	12	15
26	7	—	19	40	1	14	13	05
27	7	57	20	27	2	13	13	53
28	8	48	21	11	3	06	14	38
29	9	38	21	53	3	54	15	21
30	10	22	22	34	4	39	16	01
31	11	03	23	13	5	21	16	41

Litografía Concepción. S. A.