La Opinión de Lota

Año XXVII - N.° 473
Lota Alto

Enero de 1952
Precio: $ 2.—

PERIODICO MENSUAL PARA LA REGION CARBONIFERA — LOTA Y CORONEL

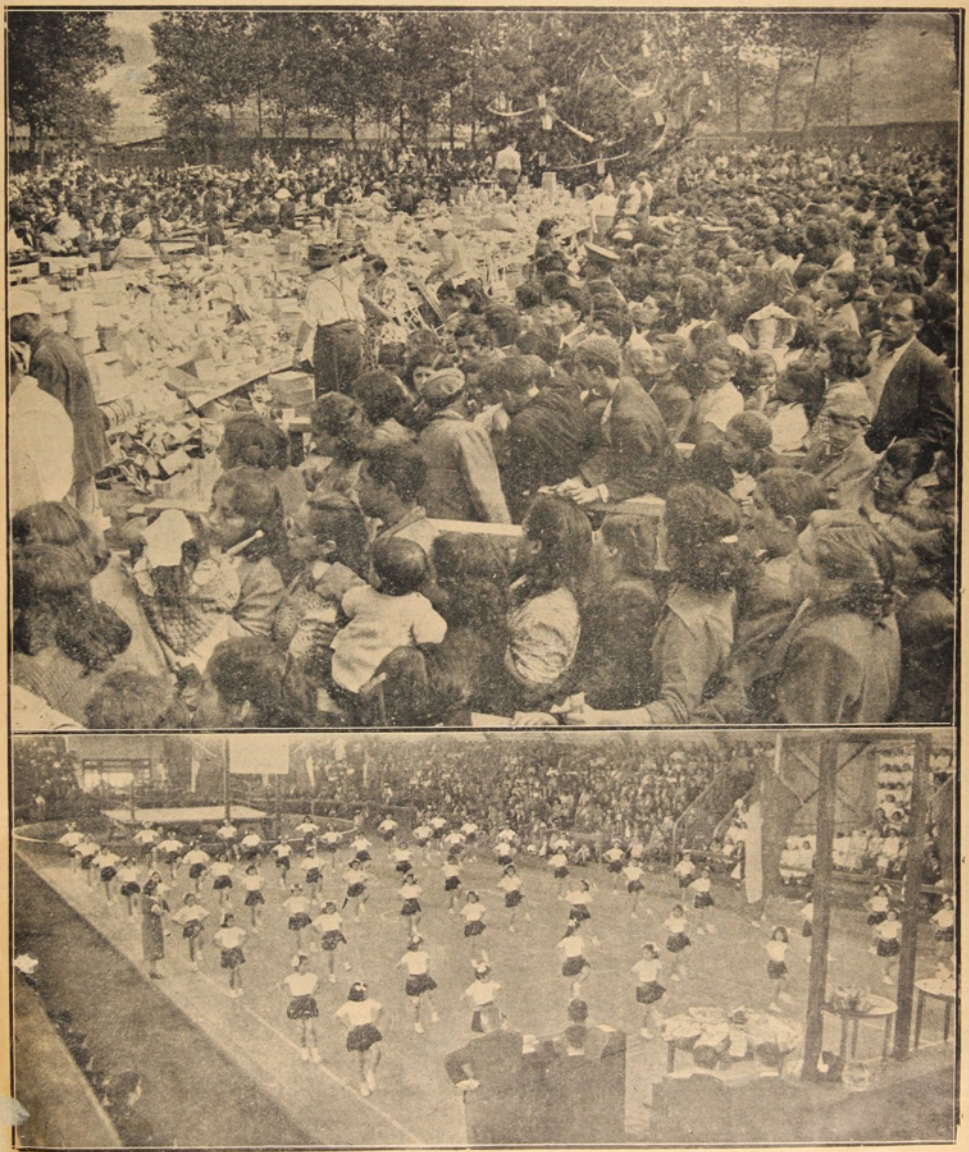

1) Más de quince mil juguetes repartió la Empresa a los hijos de sus obreros. Vemos un aspecto general en el Estadio, en el momento que se hace la repartición.
2) Con revistas de gimnasias y otros actos se puso fin a las actividades escolares de los establecimientos educacionales que mantiene la Compañía.

LA JUVENTUD Y LA PRIMAVERA

Rubén Enrique Concha Arenas

Cumplió la primavera sus fiestas, y en las que el poeta Romualdo Pino, leyó su Canto a la Reina, con sentido folklórico, interpretando la voz minera. Me recuerda el nombre de otros poetas laureados en fiestas de la primavera, las que al pasar nos dejan un recuerdo que se aleja en el tiempo, y que parece prenderse en los años y en la edad que cada uno cumplimos, es en realidad otro cumpleaños más que se va sumando en la juventud, hasta que el recodo nos aleja de ella.

Todos los poetas cantan a la juventud, una nostalgia inmensa invade el corazón, cuando la fiesta se va, y entonces el recuerdo llama con sus viejas imágenes, con escenas pasadas, con esperanzas truncadas. Los poetas laureados y las reinas, marcan en la vida, un calendario de ensueños y de alegres carnavales que nos reviven los años de estudiantes. Hace justamente diez años atrás, un compañero que tuve en un colegio, recibió el premio de la poesía en fiesta de la primavera, y recuerdo perfectamente que el jurado que se lo otorgó, discernió después que había comprobado que el poema era original de su autor, debido que deseaba darle el segundo lugar, por su escasa edad. Sin embargo el poeta de dieciséis años, debió con la pose clásica de antes, salir vestido de negro para cantar frente al palco de la reina, aquellos versos, que aun recuerdo: —Hoy, se apresuran los pasos del río — para traer a la reina el mensaje, — se va la pena, se van los dolores — se van los viejos rencores que matan, — el corazón se nos puebla de amores — y es una fiesta de amor la mirada...

El joven poeta, una vez que terminamos los estudios de humanidades, se alejó del pueblo, y hasta la fecha no tengo conocimiento si él continuó en su bella labor espiritual. También junto al recuerdo de este amigo, viene hasta mí el recuerdo de otros poetas que alzaron sus cantos a la reina, y que en las coronaciones dieron al ambiente la emoción espiritual. Algunos consagrados como Víctor Molina Neira, Miguel Artache y Benjamín Velasco Reyes, en los últimos carnavales de la ciudad de Concepción. Y otros que hoy son grandes, tuvieron su aparición, como Gabriela Mistral, con sus famosos "Sonetos de la Muerte", en los Juegos Florales de Santiago, el año 1914. Después, Julio Barrenechea, en las fiestas de Los Angeles; Juan Negro, en Valparaíso, y tantos otros.

La juventud es de oro, la aprecian los que son jóvenes y la sienten los que ya han entrado a la edad madura. A mi juicio los poetas que con más exactitud han hablado de ella, son el ecuatoriano Medardo Angel Silva, y el chileno José Domingo Gómez Rojas.

Gómez Rojas, contemporáneo y hermano en la tragedia de Silva, desaparecido a temprana edad, en 1920, nos dejó su dolorido "Miserere".

—La juventud, el amor, lo que se quiere,
ha de irse con nosotros. ¡Miserere!

La tierra misma, lentamente muere
con los astros lejanos. ¡Miserere!

Y, hasta la muerte que también nos hiere,
también tendrá su muerte. ¡Miserere!

El poeta, con sus escasos 24 años, interpretó profundamente la tragedia, su juventud truncada, y su alma ya herida por la injusticia, pudo clamar así, una verdad honda y vibrante de piedad.

El ecuatoriano, Medardo Angel Silva, mucho más romántico, que labró personalmente su tragedia, con refinado gusto y pose de moda literario, rompió su vida con el suicidio, a los 21 años de edad, por su amor incomprendido. Para él, en la vida sólo existe la juventud, la exclusiva forma de existir.

En los brazos del Tiempo la juventud se aleja
pero su aroma nos embriaga todavía,
y el agua azul del lago del recuerdo refleja
las arrugas del rostro que adoramos un día.

¡Y todo por vivir la vida tan de prisa,
por el fugaz encanto de aquella loca risa
alegre como un son de campanas pascuales,

por el beso enigmático de la boca florida,
por el árbol maligno cuyos poemas fatales
de emponzoñadas mieles envenenan la vida!

Para estos dos poetas, la juventud ha venerado siempre sus memorias, la tumba de Gómez Rojas, es visitada año a año, en Santiago, por los estudiantes. En 1940, se hizo una edición postuma de sus poemas, en un libro instituIado "Rebeldías Líricas", en homenaje al joven y malogrado poeta. Medardo Angel Silva, es muy recordado en Guayaquil, después de treinta años de su muerte, algunos de sus versos han sido llevados al cancionero popular, con música del pasillo ecuatoriano, el alma del poeta vive en el alma del pueblo; cuentan que cuando se produjo la trágica muerte, fué llorado por las juventudes, su ataúd cubierto de flores blancas y rodeado de hermosas niñas, como el joven poeta lo deseaba. En 1926, el escritor y diplomático ecuatoriano, don Gonzalo Zaldumbide, lo alzó a la universidad, al editar sus poemas en París.

Estos dos poetas, que rindieron tanto tributo a la juventud, nos enseñan, como para la edad temprana se abren todos los caminos. La idealidad es de la juventud, es la alegría, es el esfuerzo, es la fuerza viva del espíritu, del saber y del estudio, es el valor, la temeridad, la audacia, la belleza y el amor. Infelices los que no supieron gozar su juventud, los que la malograron o los que la escondieron en la envidia y en la soledad. Malvados son los que roban a la juventud la verdad y los dañan sus esperanzas. Bien recordados los que guían a la juventud, y les enseñan los nuevos caminos para lograr el éxito, esos vivirán siempre jóvenes, rodeados del afecto y del cariño de las nuevas generaciones.

HUCKE HERMANOS S. A. C.
VALPARAISO
Fundada en 1872
FABRICA DE:
GALLETAS
CHOCOLATES
CONFITES
OBLEAS
BOMBONES
COCOA
¡PRODUCTOS INSUPERABLES!
ORGULLO DE LA INDUSTRIA NACIONAL

Los Nombres de los Meses

ENERO.—Numa Pompillo agregó éste, y el que sigue a los diez meses de que se componía antes el año. Viene su nombre (genuario) de Giano (Juno), cuya fiesta se celebraba en 1.º de Enero. Encontrábase Enero bajo la protección de Minerva, en honor de la cual en el 3 del mismo se celebraban las fiestas llamadas Minervales.

FEBRERO.—Consagrado a Neptuno. Recibió ese nombre a causa de las fiebres en el frecuentes, o de februare (purificar). Las fiestas Februales eran fiestas expiadoras.

MARZO.—Primero de los diez meses en que Rómulo dividiera el año. Consagrado al Dios Marte, uno de los dioses que cometieron el delito de dar su consentimiento para la deliberación celeste, y uno de los doce genios tutelares de la patria.

ABRIL.—De aperire abrir, porque en este mes se abren las yemas y la tierra abre su seno. Consagrado a cibeles, madre de los dioses. En el día 22 se celebraba la fiesta del aniversario de la fundación de Roma.

MAYO.—Consagrado a la Diosa Maja, hija de Atlante y madre de Mercurio; según otros a los senadores, a los hombres adultos (majores).

JUNIO.—Consagrado a la Diosa Juno, o a las jóvenes (juniors). En Grecia, cada cinco años celebrábanse en ese mes los Juegos Olímpicos. Con Junio principia el año egipcio.

JULIO.—Ya quintilis (quinto mes), fué por Marco Antonio, llamado Julio (de Julios) a partir del año en que muriera Julio César (44 años antes de Cristo).

En Julio lelebrábase en Atenas la fiesta Panatena en honor de Minerva.

AGOSTO.—Setilix (sexto mes), recibió el nombre que hoy lleva el año 730, por decreto del Senado Romano, en honor del Emperador Augusto. Este, a semejanza de Julio, Agosto contaba sólo con 30) para que no tuviese menos que Julio.

SEPTIEMBRE.—Séptimo (septen) mes del calendario de Rómulo. Consagrado a Vulcano, dios del fuego en honor del cual celebrábanse las fiestas Vulcanales.

OCTUBRE.—Octo (octo) mes de Rómulo. Consagrado a Baco, el dios de las vides y las vendimias. Las fiestas en su honor (Bacanales) suspendiéronse el año 1692.

NOVIEMBRE.—Noveno (noven) mes de Rómulo.

DICIEMBRE.—Viene de decem, décimo mes de Rómulo. Consagrado a Saturno, padre de todos los dioses, y a Vesta, diosa del fuego.

En el calendario franco republicano puesto en vigor por el decreto de la Convención de 5 de Octubre de 1793, y que empezó con el equinoccio de Otoño (22 de Septiembre de 1799), el año se componia de 12 meses, de 30 días, con días complementarios al final. Los nombres de los meses eran éstos: Vendimiario, Brumario, Primario, Nivoso, Pluvioso, Ventoso, Germinal, Floreal, Predial, Mesidor, Termidor, Fructidor. A este mes seguían cinco días (en el año bisiesto intercalar 6) llamados complementares o sonsculo-itides, a saber: fiesta de la Virtud, Fiesta del Genio, Fiesta del Trabajo, Fiesta de la Opinión, Fiesta de las recompensas y Fiesta de la Revolución.

Efemérides Nacionales

ENERO

1.o-1818.—Tiene lugar la proclamación del acta de la Independencia Nacional, que firmaron en la ciudad de Concepción, O'Higgins, Miguel Zañartu, Hipólito Villegas y José Zenteno.

1.o-1891.—El Congreso Nacional declara depuesto a Balmaceda como Presidente de la República.

5-1880.—Después de la ocupación chilena se efectúa el primer embarque de salitre en Iquique.

5-1883.—Se dicta el primer decreto de protección a la industria nacional que establece que en adelante los buques chilnos se proveerán exclusivamente de jarcia hecha en el país.

9-1880.—Fúndase en Santiago una Escuela de Artes y Oficios para mujeres, siendo el origen de la actual Escuela Profesional de Niñas.

10-1884.—Se promulga la Ley de Matrimonio Civil.

11-1912.—Los colores de la bandera nacional y de la banda presidencial son fijados definitivamente por Ley N.º 2597.

12-1838.—Combate de Casma. El Capitán de Navío don Roberto Simpson rechaza en esta acción un ataque de la Escuadra peruana.

13-1881.—Tiene lugar la batalla de Chorrillos que significó un gran triunfo de las armas chilenas en la Guerra del Pacífico.

14-1819.—La Escuadra chilena al mando de Lord Cochrane, parte hacia el Perú.

15-1881.—A 2 días de la batalla de Chorrillos, las fuerzas chilenas fueron atacadas y se produce la batalla de Miraflores, que constituyó otro triunfo notable de nuestro Ejército, pues la resistencia peruana a raíz de esta enorme derrota, se derrumbó.

16-1855.—Se decretase la apertura de bibliotecas populares en las cabeceras de Departamento.

17-1881.—Entra a Lima, al mando del General Baquedano, el ejército vencedor chileno.

18-1842.—Fúndase en Santiago la Escuela Nacional de Preceptores. Fué su primer Director el ilustre educador y hombre público argentino, más tarde Presidente de la República hermana, don Domingo Faustino Sarmiento.

19-1889.—Una disposición gubernativa establece que la enseñanza militar sea obligatoria en las Escuelas Normales.

20-1839.—Se libra en Yungay (Perú), la batalla en que el Ejército Restaurador, que comanda en jefe el General don Manuel Bulnes, puso fin a la Conferencia Perú-Boliviana, organizada por Santa Cruz. En esta célebre acción guerrera quedó de manifiesto el arrojo del "roto chileno", que a "corvo limpio", pero en defensa de la patria, arrasó con el enemigo.

28-1823.—Se produce la abdicación del Poder Supremo por parte de O'Higgins, en un acto cívico de excepcional relieve y suficiente para demostrar el desinterés personal del Director. Creyendo el caso no contar con la voluntad de sus ciudadanos, prefirió hacer dejación de su alto cargo, entregándolo a quienes estimó que podían mejor encontrar el derrotero por donde conducir los destinos de la nación.

La Opinión de Lota

LOTA ALTO, ENERO DE 1952

BALANCE 1951

Con el nuevo año se inicia una etapa más para la Empresa de Lota. 1952 es fecha que los precursores de esta industria miraron, sin duda, como algo muy remoto.

Cien años, un siglo, período de tiempo que excede al de la vida humana, hace que los planes de los hombres puedan ser considerados por sus contemporáneos como algo inalcansable.

No obstante, esa fecha ya ha llegado, nos ha correspondido el previlegio de vivirla, es una fecha histórica para el desarrollo industrial de nuestro país la visión y el empuje del iniciador, donde Matías Cousiño, y el esfuerzo de los que a través del tiempo continuaron y persiguieron este mismo objetivo, entre ellos sus descendientes que encuentra hoy en cargo directivo, ha hecho posible la conmemoración de este centenario y de ellos podemos estar orgullosos del caserío de Lota, provisto para la explotación de las Minas, de elemento rudimentario de trabajo, ya sólo queda el recuerdo para los anales de la historia. Hoy la ciudad de Lota Alto, es un exponente de progreso urbano; calles pavimentadas, luz eléctrica, agua potable, casas y pabellones para empleados y obreros, Plazas y juegos infantiles, Iglesias, Escuelas, Mercado, Hospital, Gimnasio, Estadio, Piscinas, Casino y edificios. Desde el Bienestar Social de la Población, se alzan aquí como una enseña de progreso.

En el plano industrial, un millón de toneladas de carbón, extraida anualmente del fondo de nuestras minas submarinas. Vapores, ferrocarriles, modernas instalaciones de embarque, industrias de maderas y cerámicas anexas, y todos los servicios necesarios para el desenvolvimiento de estas actividades, han sido posible, en virtud de la tenacidad y el empuje de millares de personas, guiadas por un grupo selecto y preparado, que ha sabido conciliar y armonizar los intereses legítimos del capital, con los otros también legítimos del esfuerzo humano, del músculo y del brazo.

Y esta labor de superación no se detiene; el año recién pasado es un testimonio más de la forma en que ella se realiza; se ha dado término definitivo a las obras mecanizadas del muelle de embarque y a la instalación de la planta lavadora de carboncillo, se han edificado nuevas casas para empleados y obreros, se ha proseguido la terminación del Casino y la obra gruesa de la Piscina para los operarios está ya finiquitada: nuevo edificio para el Bienestar se inaugurará en breve y la urbanización de nuestra ciudad minera continúa.

Podemos exhibir, pues, un valioso bagaje para celebrar este centenario que nos encuentra provisto de la fe infundida por los antecesores y de la experiencia ganada a través del tiempo pasado, con plena y fundadas esperanzas en el porvenir.

Cuando se conmemore oficialmente esa fecha, Diciembre próximo, mostremos un año más, fecundo y provechoso. Esta será nuestra respuesta altiva y varonil a quienes confiaron en nuestras manos tarea tan ardua y al parecer irrealizable, seremos así también, acreedores a su confianza y estaremos a la altura de la responsabilidad que pesa sobre nosotros.

La "Opinión de Lota" expresa a sus lectores, al Consejo Directivo de la Compañía, a los Jefes, empleados, obreros y familiares los mejores deseos para el año que empieza, augurándole nuevos y mejores días a todos ellos, para la Empresa y para la Patria.

"La Opinión de Lota"

Saluda a sus lectores

y les desea muchas felicidades

en el Año Nuevo

Don Raimundo Vial C.

(Q. E. P. D.)

En la ciudad de Viña del Mar, ha dejado de existir repentinamente, víctima de un ataque cardíaco, el 13 de Diciembre pdo., el señor Raimundo Vial Correa, hijo de don Juan de Dios Vial y Vial y de la señora María Amalia Correa Errázuriz de Vial.

El señor Vial Correa había formado su hogar con la señora Amalia Harrison Vicuña, y deja dos hijos.

El fallecimiento del señor Raimundo Vial Correa, enluta distinguidos hogares de nuestra sociedad, entre estos, el del Gerente de la Cía. Lota, señor Guillermo Videla Lira, cuya esposa señora Jesús Vial de Videla, es hermana del extinto.

1952

Las campanas del tiempo señalan un año más. ¡Cuántas fatigas, cuántas amarguras pasadas! ¡UN AÑO MAS! ¡Qué inmensa responsabilidad implica este año de 1952!

Terminado los albores del AÑO NUEVO, la mente debe volver a su centro para pensar, pesar y sopesar, lo que 1952 significa. Porque 1952 significa que las responsabilidades se redoblan, que el elemento obrero, que el dueño de casa, que el estudiante, que el minero, y en general, el elemento que produce y que labora en alguna faena, debe tener una concepción más que categórica en torno a sus deberes de chilenos y de digno demócrata, para hacer Patria y laborar por el porvenir de la nación. Esa es justamente la importancia que tiene 1952 y esa es también la consigna que debe ir de boca en boca para llegar a la fe y a la comprensión y mejor convivencia humanas cuya meta será sin duda alguna a mancomunión de ideales que hacen la felicidad de los pueblos y naciones.

Todos a rendir, todos a trabajar y cumplir con su deber. Así lo exige este año de 1952.

VJR.

AÑO BISIESTO

Es aquel en que se cuentan 29 días en el mes de Febrero, es decir, uno cada cuatro años, menos aquellos designados con un número terminado en dos ceros, como fueron el 1800 y el 1900 y serán el 2000 y el 2100, etc., etc.

La revolución de la Tierra alrededor del Sol dura 365 días, 5 horas, 48 minutos y 46 segundos.

Luego en cada año de 365 días se cuenta de menos una cantidad de tiempo que a los cuatro años representa (5 h. 48 min. 46 s.) 23 horas, 15 minutos y 74 segundos.

Es decir, un día, menos 44 minutos y 56 segundos; pero como cada cuatro años se cuenta uno llamado bisiesto, con 366 días, se consideran de más cada 4 años esos 44 minutos y 56 segundos, que al cabo de un siglo componen 18 hora, 43 minutos y 2 segundos, y aun cuando se suprima del cómputo el año bisiesto de principio de siglo, se cuentan demás algunas horas cada cien años.

La Compañía agradece cooperación y espíritu de trabajo demostrado por el personal en el año 1951.

Comunicación al Administrador General con motivo de Año Nuevo enviada por el Gerente de la Empresa, Sr. Guillermo Videla Lira

El señor Guillermo Videla Lira, Gerente General de la Compañía Carbonífera e Industrial de Lota, dirigió al Administrador General la siguiente comunicación con motivo de las festividades de Navidad y Año Nuevo:

"Señor Administrador General,
Lota Alto.

Muy señor mío:

"Al finalizar otro año de labores tengo el agrado " de transmitirle, y por su intermedio al personal de " Jefes, Empleados y Obreros de los Establecimientos " en el Sur, los afectuosos saludos del Directorio, con " motivo de Navidad y Año Nuevo, que me ha encar- " gado formular sinceros votos por su ventura perso- " nal y de sus familiares.

"Nuevamente debe la Superioridad de la Empre- " sa, reconocer la valiosa cooperación recibida de to- " dos sus colaboradores, lo que le permite iniciar el " año del Centenario de sus faenas, con renovada con- " fianza en el porvenir.

"El Gerente suscrito, que después de cuatro me- " ses de ausencia se reintegra a su cargo, no puede " menos que agregar por su parte un cordial saludo " que le ruego hacer llegar a todo el personal de la " Empresa con mis deseos de que la disciplina y el " espíritu de trabajo se mantengan y afiancen en el " futuro para engrandecimiento de la Compañía y be- " neficio de sus servidores.

"Tiene el agrado de suscribirse atentamente su " atmo. y S. S. (Fdo.): GUILLERMO VIDELA LIRA, " Gerente General".

DEL SR. ADMINISTRADOR GENERAL

"El Administrador General de la Compañía Car- " bonífera e Industrial de Lota, con ocasión de finali- " zar el año, se complace en presentar a los señores " Administradores, Jefes, Empleados y Obreros de la " Compañía sus atentos saludos de Pascua y Año " Nuevo, que hace extensivo a sus respectivas fa- " milias.

"A todos les expresa sus agradecimientos por la " cooperación prestada a la Compañía, y en esta opor- " tunidad debe dejar especial constancia de la disci- " plina y espíritu de trabajo demostrado, lo que ha " permitido llevar a feliz término las labores durante " el año.

"Formula finalmente votos porque a todos los " acompañe la mayor felicidad y bienestar en el nue- " vo año (Fdo.): ARNOLDO COURARD".

Actualidades del Mes

Como es de conocimiento de toda la población, en la Escuela "Matías Cousiño" se abrió una Exposición de Pescado. La Empresa en colaboración muy estrecha con el técnico de la FAO (Organización de Agricultura y Alimentos), puso a disposición de este señor todos sus efectivos con el objeto de que ello resultara un franco éxito. Cabe destacar también la labor de las diversas escuelas de la Empresa, como también la valiosa cooperación de la EIP (Escuela Industrial de Pesca de San Vicente).

¿Qué objeto persigue esta Exposición? Muy sencillo: crear conciencia en todas las personas, obreros y empleados de que el consumo del pescado es fuente de vitalidad y energía.

Cabe destacar en letras de moldes, que este afán de la FAO, era ya una realidad de mucho tiempo entre nosotros. La Empresa, por medio de su Médico Asesor el doctor don Virginio Gómez, se había preocupado intensamente de que su personal tuviera conciencia definitiva y concreta sobre las bondades alimenticias del pescado.

Este hecho es de mucha importancia. Entendemos que cuando la preocupación, no es de tipo comercial, como es el objeto de una Empresa grande, como la nuestra, si no que su preocupación alcanza con máxima seriedad en los expertos bio-sociales, emerge una consecuencia lógica que tenemos el deber de aprovechar. Nos explicaremos mejor. Si a nuestra disposición hay un afán que nos atañe directamente y que, incluso, este afán se nos presenta con facilidad, como muchas veces hemos dicho, desde estas líneas, nace en nosotros el deber de aprovecharlo, que es lo lógico que se nos pide. — ZZ.

DEPOSITO DE VINOS Y LICORES

GALVARINO 170 -:- LOTA -:- TELEFONO 26

Ofrece vinos en chuicos y embotellados y toda clase de Licores a Precios sin Competencia

Reparto a Domicilio, en Servicio Especial

Galvarino 170 - ELEUTERIO 2.° CARO TAPIA - Fono 26

Radios RCA VICTOR

MUSICTONE

MODELO 515-X
Radio de 5 tubos, Ambas corrientes
Onda Larga, Gabinete de Madera
de atractivo diseño

Calidad suprema - Precio económico

MODELO 516-X
Superheterodino, de 5 tubos
Ondas corta y larga, Gabinete
de bakelita

Son dos magníficos exponentes de la nueva línea

RCA VICTOR

FACILIDADES DE PAGO

ROA Y VIVALLO

Distribuidores Exclusivos RCA VICTOR

COMERCIO 476 -:- LOTA

¡ATENCION!

"LA VENUS"

Ofrece SUELAS a precios más bajos de plaza por ser de su propia fabricación

PRECIO: $ 115 EL KILO

Zapatería "LA VENUS"

Calzados "LEAL"

En su mes "ANIVERSARIO" ofrece a su distinguida clientela un novedoso y selecto surtido en Calzado de las mejores marcas.

El mejor REGALO: un par de Zapatos de **CALZADOS "LEAL"**

OFERTAS ESPECIALES

POLITICA ECONOMICA

Inflación y Deflación

un artículo de jma.

(CONCLUSION)

Otro tipo de inflación, fué el que mostró Estados Unidos entre los años 1924 y 1928, que culminó un año más tarde, con el mayor desastre económico de la economía particular que haya conocido la humanidad.

Terminada la Primera Guerra Mundial, el industrioso yanqui, dedicó todos sus esfuerzos y su habilidad, al aprovechamiento industrial de los avances científicos y técnicos logrados durante el desarrollo del conflicto bélico.

En sólo cinco años consiguieron crear la más grande y completa red industrial que se conociera. Las fábricas de automóviles, de aviones, de maquinarias, de implementos agrícolas, de "aparatos eléctricos, etc., aparejadas al incremento de las plantas productoras de energía, al establecimiento de colosales usinas de diversos tipos, y a la elaboración de miles de accesorias destinadas a dar un mayor confort, convirtieron a los EE. UU. en el principal mercado abastecedor del Universo.

A fines del año 1923, los americanos comenzaron a recibir el fruto de su esfuerzo, mediante el gran auge que experimentaban los negocios y desde el siguiente año, una verdadera orgía de millones de dólares venía desde el exterior, como pago de las exportaciones efectuadas. Las arcas públicas y privadas se hacían estrechas en 1928, para contener la excesiva cantidad de circulante en el país y todo era prosperidad. Los ciudadanos norteamericanos, poseían más dinero del que podían gastar. A este respecto, no se debe olvidar que el yanqui no es derrochador; lo que hace, cuando tiene más dinero del que precisa, es INVERTIR (no gastar como el chileno). Pero, la excesiva cantidad de circulante, hizo elevar los precios de edificios de renta y de acciones de industrias florecientes, a niveles muy superiores a los que la rentabilidad de los mismos equivalían —"por existir muchas sogas para el mismo trompo"— y de consiguiente, a los ciudadanos, no les quedó otro recurso que depositar sus fondos en instituciones bancarias que pagaban bajos intereses, o simplemente, debió guardar sus ahorros en sus propias casas.

Como puede observarse, el auge económico, había provocado otro procedimiento inflacionista totalmente diferente a los conocidos. En efectos, los bienes de primera necesidad o de consumo habitual, mantenían y aún bajaban sus precios; pero en cambio, todo aquello capaz de producir rentabilidad, elcanzaba niveles locos, cifras astronómicas. O sea, se producía un nuevo fenómeno económico, lo que podríamos denominar: INFLACION EN LO SUPERFLUO, que como veremos luego, es el tipo más perjudicial de inflación.

La inmensa mayoría de los americanos, al observar como les era de sencillo el ganar dinero y como, día por día, aumentaban sus ahorros, se volvieron ambiciosos y desearon ganar millones. Luego de barajar distintas fórmulas para el logro de sus propósitos, creyeron que la solución estaba en el juego o en la especulación bursátil, y se apoderó de ellos, increíble fiebre colectiva, acudiendo a Wall Street, en mayores consideraciones; lo que importa es sólo la conclusión, se perdieron ahí, sobre treinta millones de dollares y la repercusión que esa pérdida tuvo, tanto en los EE. UU., como en el resto del mundo, fué catastrófica.

Con los antecedentes someramente expuestos, es más fácil comprender la realidad del problema inflacionista que actualmente nos afecta. Hemos visto ya que la inflación es un efecto producido por diversidad de causas y lo que interesa es conocer cual es el factor que ha producido la nuestra y cuales son las soluciones que se vislumbran.

No podemos buscar la causa, en razones extrañas a nuestro medio, como equivocadamente lo han sostenido y sostienen nuestros hombres públicos, ya que nuestro comercio internacional es floreciente, sino brillante y nuestras exportaciones superan largamente a las importaciones.

Es falso pues, que sean factores derivados del intercambio con otras naciones lo que haya motivado el descenso del poder adquisitivo de nuestra moneda y su davaluación en el mercado de monedas.

Y no estando tampoco sometida nuestra economía a las fluctuaciones que una preparación bélica intensiva pudiera afectar, debemos llegar a la conclusión incontrovertible, de que nuestra inflación es EFECTO de causales internas.

Aún más, nos atrevemos a afirmar, nuestra inflación no obedece a factores económicos, sino que es el producto neto de RAZONES PURAMENTE SOCIALES. Se nos ildará de audaces talvés, pero procuraremos demostrar la efectividad de tal afirmación.

En primer término observemos la curva ascendente del costo de la vida durante e lpresente siglo y veremos claramente como ella se mantiene estática hasta el año 1920 y como a partir de esa fecha comienza una etapa de alzas, que en los últimos 15 años, llega a ser fabulosa.

...¿EL COMEDOR? Esta pieza se conoce tan sólo desde hace un par de siglos. Los arquitectos anteriores a tal fecha no incluían en sus planos una habitación destinada exclusivamente a comer, pues esta necesidad de la vida ya tenía su parte en la casa: la cocina. Sin duda, les parecía excesivo dedicar tanto espacio al estómago.

En la cocina comía la clase media, y de la clase inferior no hablemos.

La aristocracia no tenía habitación determinada para consumir el pan nuestro de cada día y emplazaban la mesa allí donde les venía en gana, por lo general, en la antecámara o en el dormitorio, operación fácil, pues la mesa consistía en un tablero sobre un par de caballetes.

¿Cuándo se usaron por primera vez?:

el comedor, el abanico y la servilleta

Cuando se daba un banquete a las amistades, se aumentaban los caballetes y los tableros y se montaba la mesa en el salón.

Hoy en todas las casas, por humildes que sean, una pieza destinada a la importante operación de alimentarse, a excepción de algunas capitales como Nueva York, donde, debido a la falta de espacio, el comedor está en la sala, la sala y el comedor en el vestíbulo, el vestíbulo, el comedor y la sala en la cocina, y estas cuatro piezas en el dormitorio.

...¿EL ABANICO? En cambio, el abanico es tan antiguo que se ignora cuando fué inventado.

En tiempo de la hegemonía oriental ya se conocía y de allí pasó a Grecia y Roma.

Entonces era el abanico un objeto rígido, generalmente de plumas de avestruz montado a o de martil. Los actuales, es decir los que se pueden abrir y cerrar, los que significan una válvula de escape para los nervios de las damas excitadas se conocieron hasta principios del siglo XVII.

En esta época, el abanico no servía sólo para hacerse aire, sino también substituir la engorrosa mombrilla, pues con el resguardaban las damas sus rostros de los rayos del sol.

Lo mismo que ahora, el abanico era un instrumento de coquetería en manos de las mujeres.

...¿LA SERVILLETA? La servilleta no se conoció hasta el siglo XV. Antes, los comensales se limpiaban los dedos con el mantel, lo cual resultaba sumamente cómodo ya que no del todo pulcit.

Al surgir la servilleta, se suscitó el problema de donde se la podría colocar, y los maestros de la etiqueta social acabaron por echárselas y por fin se colgó al cuello, convenientemente atada a la nuca para evitar que cayera al inclinarse a hacer una confidencia a la vecina, como sucedía cuando se depositaba en el hombro.

Sastrería "REAL"

ANIBAL PINTO 185 - LOTA

LA MEJOR CONFECCION DE MEDIDA

Telas Nacionales e Importadas

a los más bajos precios

REINALDO SUAZO TORRES

SASTRE

Platos únicos

RAGU DE PESCADO

Tiempo: ¾ de hora. Para cuatro personas

Primeramente se aliña un kilo de pescado, poniéndole sal, pimienta y medio limón, mientras se prepara el adobo que se hace calentando aceite, 5 cucharadas en una cacerola y estando bien caliente se le echa ¼ kilo de cebolla en torrejas (de cebollas grandes) y despues de porotos verdes rajadas ¼ de kilo, nabos en torrejas ½ kilo, también ¼ kilo de torrejas de zanahoria, ½ kilo de tomates picados y por último 1 kilo de papas también en torrejas sobre lo que van las presas de pescado, después de darle unos minutos a la hortaliza para que se ablande. La olla debe estar bien tapada; junto con el pescado se ponen los aliños que todavía se hayan empleado, laurel y ramo verde. Este guiso no lleva agua. Si se quiere se le puede agregar un vaso de vino blanco.

El resultado es un poco más de 900 calorias por persona con suficientes proteinas animales para el día, abundantes grasas y todos los demás elementos escaseando, como siempre en la comida chilena, las vitaminas A y D, aunque en esta ocasión no tanto como en otras.

Se completa esta comida durante el día con verduras, el correspondiente pan, frutas, leche y cualquier cereal o leguminosa que complete las calorias que falten así como las proteinas vegetales ya que con la leche no habrá ya deficiencia de proteinas animales. Un poco más de grasa, manteca, por ejemplo, convendria con el cereal o la leguminosa.

POTAGE DE PESCADO SECO

Tiempo: 1 hasta 1 y media hora. Para cuatro personas.

El día antes se pone ½ kilo de pescado seco al horno o parrilla para póder desprender con facilidad el cuero y las espinas. En seguida se machaca este pescado y se remoja con agua tibia, agua que se cambia varias veces para desalarlo y se despedaza en trozos no muy chicos.

También se remojan 400 gramos de garbanzos, en agua salada, que se pelan al día siguiente en agua caliente con media cucharada de ceniza y se machacan grueso.

En una cacerola se ponen 4 cucharadas de aceite sobre el que, estando muy caliente, se echan ¼ de kilo de cebolla (2 cebollas grandes) en torrejas, ¼ de kilo de acelgas picadas, 1 quinto de kilo de zanahorias y 1 quinto de kilo de tomates. En seguida se agregan los garbanzos y el pescado, se agrega el agua necesaria y se prueba de sal, no antes, porque no se sabe lo que falta hasta que el pescado seco entregue la que le queda.

Los aliños son uno a dos dientes de ajo, 1 hoja de laurel, ramo verde, pimienta y se muelen en el mortero antes de vaciarlos. Poco antes de servir se le agrega al guiso 100 gramos de queso de cabra o de cualquier queso seco.

Este Plato Unico está muy bien balanceado. Da a cada persona 900 calorias, buena cantidad de proteinas, predominando las buenas que son las del queso y pescado, buena cantidad de grasas y por primera vez nos encontramos con todas las vitaminas y sales minerales y en buena proporción. Lo que más escasea son los glúcidos que constituyen los alimentos más abundantes, variados y baratos.

Agregando a este Plato el consabido pan, verduras de hojas, frutas, se podria enriquecer todavia con 1 kilo de papas cocidas con cáscara y el resto que le falta lo habria aportado el desayuno y a la hora de la comida una leguminosa con cereales, o una pasta con un poco de aceite o manteca o arroz con leche, etc.

PEJERREY A LA PARRILLA

Se limpia, se lava y se seca bien el pejerrey y despues se unta con aceite, se sazona con sal, pimienta y unas gotas de limón y se pone a dorar sobre la parrilla o a la plancha muy caliente.

CORVINA ASADA

Se le da uno o dos tajos a cada lado del lomo o una corvina grande. Se pone en una asadera con sal, pimienta y el jugo de un limón. En la asadera se pone un poco de manteca, que se mezcla con el jugo del pescado y se cuela sobre éste en la fuente al servirla.

Necesita veinte minutos para estar listo.

En el siglo XVI todavía no se había generalizado el uso de la servilleta, ni siquiera entre la buena sociedad, donde hallaba empedernidos detractores entre los aferrados a la tradición y a la cómoda costumbre de poner pintorescas orlas a los manteles.

Montaigne dijo que prefería comer sin mantel a comer con servilleta, de donde se deduce que Montaigne se habría limpiado los dedos en los pantalones.

Luis XIII extendió en Francia el uso de la servilleta y entonces se puso de moda el plegarla de un modo original y pintoresco. El escritor frances Pierre David, en su libro Maitre d'hotel, enseñaba veintisiete modos distintos de doblar la servilleta.

Y como desde entonces tomó verdadero incremento el uso de la servilleta, se nos ocurre pensar si se cederia así porque la tomaron como objeto de diversión.

J. FISCHER.

RECETAS

MERLUZA (PESCADA AL MOMENTO)

En una sartén se pone una pequeña cantidad de aceite, se le agrega pimientos y tomates cortados en trozos, sazonando con sal, pimienta, pimentón y nuez moscada. Cuando ha hervido unos minutos se agregan a este guiso dos cucharadas de cebolla muy picada. Se divide la merluza en trozos y se le añade el contenido de la sartén, que ha de estar bien cocido.

Se deja todo sobre fuego vivo diez minutos y se sirve inmediatamente después para que no se deshaga.

LA SIERRA

¿Qué es lo que yo podría decir, en mi propio favor que no lo sepan Uds. A mí me basta con que me pongan al horno y me presenten convenientemente asada sobre una fuente. Si alguien, después de probarme, tiene que decir algo en mi contra, o es un ignorante o es un ingrato... o no tiene paladar.

Yo siempre he sido el plato del pobre, hoy ya ni me cotizan! Dicen que soy seca... Tamaño error. Pruébeme recién sacada del agua, sin secarme las tripas ni secarme el cuerpo del agua salada. Póngame al horno o en una plancha de lata colocada al fuego. Después de unos 15 minutos verá que manjar!

Sabe Ud. pescarme? No. Pues bien: Una lienza con plomo muy liviano y un anzuelo regular amarrado a un alambrito, use mochuelo o sardinilla de carnada y pésqueme a "la chispa", moviendo la lienza como si tuviera carnada viva.

La Pesca es una Industria Nacional. Foméntela consumiendo Pescado

Haciendo llegar la alegría a todos los hogares lotinos, la Compañía

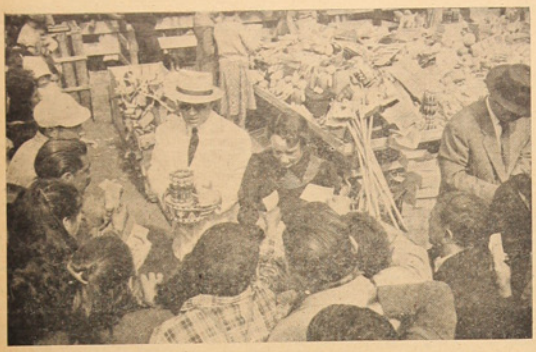

El propio señor Gerente General y su esposa, atendieron el reparto de juguetes en el Estadio

La esposa de nuestro Gerente General, señora Jesús Vial de Videla, puso en manos de estas dos madres hermosos juguetes

Fué grande la alegría de los niños, hijos de obreros cuando ya regresaban a sus casas contando sus juguetes obsequiados por la Compañía

Fué una fiesta infantil apoteósica que se realizó Niño Jesús. - También se repartieron juguetes Leche "Isidora Cousiño" y a

El Gerente General Sr Guillermo sus esposas ayudaron en la tarea

Haciendo llegar la alegría a todos los hogares lotinos y superando con creces la generosidad de la Compañía, en esta Pascua de Navidad, repartió, por intermedio del Departamento de Bienestar, más de catorce mil juguetes a los hijos de sus obreros, siendo una fiesta infantil apoteósica que dejará gratos recuerdos en los niños que recibieron el hermoso aguinaldo con verdadera alegría.

Hubo muy buena organización y cada niño recibió su juguete en el más completo orden, ya que ex profeso se había hecho construir casilleros para que así no hubiera aglomeraciones.

EL ESTADIO

El Estadio presentaba a las 14 horas del día 24 un hermoso golpe de vista, pues lo circundaban los miles de niños y adultos que los acompañaban.

Para hacer más agradable la fiesta, niños escolares recitaban y cantaban por el micrófono lo que constituía una mayor atracción y recreación para los asistentes.

SE REPRESENTA EL NACIMIENTO DEL NIÑO DE JESUS

Otra novedad fué en este reparto, cuando por primera vez se representó el Nacimiento del Niño de Jesús, acto que estuvo a cargo de aficionados artistas infantiles pertenecientes a la Iglesia de Lota Alto. Fué todo un interesante desarrollo e interpretación que justicieramente mereció aplausos.

EL REPARTO

Cerca de las 15 horas, contando con la presencia del Gerente General señor Guillermo Videla Lira y su esposa señora Jesús Vial de Videla, del Administrador General señor Arnoldo Courard, su esposa señora María de Courard, del Sub Administrador señor Armando Hodge y su esposa señora Ketty de Hodge, del Jefe del Departamento de Bienestar señor Guillermo Larenas, Cuerpo de Visitadoras Sociales de la empresa y empleados del Depto. de Bienestar, se inició el reparto en medio de la gran alegría de los miles de niños, que recibieron el obsequio consistentes en hermosos juguetes y caramelos.

Vimos como el propio señor Gerente y las demás personas más arriba anotadas se dieron el trabajo de hacer entrega de los juguetes a manos de los niños los que con verdadera felicidad recibían este obsequio que cada año acostumbra hacer la empresa carbonífera. Es digno de destacar este hecho porque habla claramente de la preocupación de la Superioridad y altos Jefes de la Cía. porque ello indica además de ser un alivio al hogar es una obra social y efectiva para

Los juguetes listos para ser distribuidos

El Pescado alimenta, pero como no contiene grasa, no engorda

repartió más de quince mil juguetes a los hijos de sus obreros

en el Estadio. - Se presentó el Nacimiento del en las Escuelas de la Empresa, en la Gota de los enfermos en el Hospital.

Videla Lira, Administradores con del reparto a los miles de niños.

los que laboran en esta gran empresa chilena.

Mientras se hacía el reparto, la Banda del Establecimiento tocaba escogidas piezas musicales y se contemplaba a la vez el gigantesco Arbol de Pascua, artísticamente adornado.

Como decimos, fué este acto de la distribución de juguetes, una verdadera fiesta infantil que llenó de regocijo a los hijos de obreros y vivieron momentos felices al recibir tan hermoso regalo.

Y tal como lo dijimos al principio, este año se superó con creces este reparto, por cuanto la empresa tuvo una mayor generosidad que benefició a un mayor número de niños.

EN LAS ESCUELAS

Asi mismo en las escuelas de la Compañía se repartieron, alrededor del árbol, juguetes y golosinas para cada uno de los alumnos.

EN EL HOSPITAL

También en el Hospital se procedió a repartir golosinas, cigarrillos y otros obsequios a los enfermos, haciendo las delicias de aquellos huéspedes obligados del establecimiento, que en sus lechos de sufrimientos participaron también de la alegría de la Pascua.

EN LA GOTA DE LECHE

En la Gota de Leche se distribuyeron diversos objetos y se obsequiaron cunitas y otros útiles a las madres que más se habían preocupado de sus niños y más bien habían observado las indicaciones que se les imparten para la mejor crianza de sus hijos.

Se puede decir en rasgos generales que esta Navidad tuvo su característica propia, ya que ha quedado y quedará grabado en las mentes de los hijos de los obreros el alto espíritu que anima a la Compañía porque cada familia goce de las festividades que se realicen.

Al dar cuenta de estas festividades, se abriga la esperanza que los obreros en general, sabrán interpretar las buenas intenciones de la Compañía y así se podrá en el futuro llegar a celebrar una Pascua igual o mejor que la recién pasada.

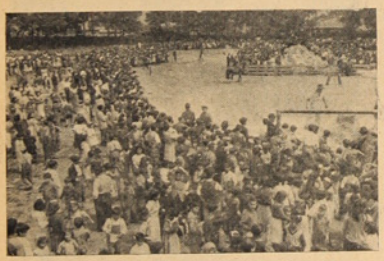

Los niños esperan su turno para entregar el boleto que les dá derecho a recibir los regalos

No menos de 14 mil niños estuvieron en el Estadio para recibir los juguetes que obsequió este año la Empresa

Durante la representación del Nacimiento del Niño Jesús

Una dueña de casa aprovecha las ventajas de los precios bajos en que se vendió el pescado, durante los días que permaneció abierta la Exposición Pesquera

Señor Viajero...

CUSTODIA DE EQUIPAJE

MATTA 370, Frente a la Estación de los Ferrocarriles

ATIENDE A TODA HORA

ABRAHAM CARTES F.

MATTA 370, Frente a la Estación de los FF. CC. - LOTA

Postulantes a la Escuela de Pesca de San Vicente

Se pone en conocimiento de los padres que se interesen por enviar a sus hijos a estudiar a la Escuela de Pesca de San Vicente, que la Dirección de ella ha ofrecido 10 becas para el efecto.

En consecuencia los interesados deberán presentar los antecedentes al Departamento de Bienestar hasta el 15 de Enero de 1952.

Debe acompañarse una solicitud con los siguientes datos:

1º—Certificado de nacimiento.

2º—Certificado del último curso a que asistió en la Escuela.

3º—Certificado del Director de la Escuela en que estudió, que acredite:

a) Conducta observada.

b) Apreciación del Director sobre aptitudes y vocación para seguir con éxito los estudios en la Escuela Industrial de Pesca.

4º—Certificado médico sobre su salud y constitución física, considerando especialmente las vías respiratorias, examen de sangre, normalidad de la vista y oído y estado de su dentadura.

5º—En caso que el candidato reclame la consideración de preferencia por ser hijo o huérfano de pescador, deberá comprobar esta circunstancia por medio de un certificado del Gobernador o Sub-Delegado Marítimo correspondiente, indicando la matrícula de pescador del padre.

6º—En el caso que haya estado empleado después de la salida del colegio, adjuntar un certificado de la autoridad local sobre sus actividades y calidad del empleo.

Junta Comunal del Censo quedó organizada

Todos los sectores deben prestar cooperación a esta cruzada nacional

Bajo la presidencia del Alcalde titular, don Oscar Espinosa Lavanchy, y con asistencia de varias personalidades de nuestro pueblo, gremial y deportivo, efectuóse el 3 del mes ppdo., la elección de la Junta Comunal del Censo de la Comuna de Lota, quedando después de un amplio cambio de ideas de la siguiente manera:

Presidente, señor Oscar Espinosa Lavanchy, Alcalde.

Secretario General, señor Víctor Jaramillo Rozas.

Secretario de Propaganda, señor Herminio Peyrano.

Vocales, señores: Guillermo Lorenas Mass, Ramón Aravena, Mayor de Carabineros; Florentino Pineda, Director de la Escuela Industrial; Efrén González, Jefe de Registro Civil; Daniel Ortiz y Pedro González.

Hacemos presente a todos los organismos vivos de la localidad de que, con fecha 3 de Abril próximo, se efectuará el censo general de la población del país y por lo cual es necesario prestar desde ya toda la cooperación posible a esta justa cívica, pudiendo obtenerse detalles e instrucciones todas las mañanas desde las 9 a las 12 horas, en el local de la Municipalidad, al secretario general, don Víctor Jaramillo Rozas.

El Pescado puede no agradar, sólo por no saberlo preparar

Brillante fué el ejercicio general realizado por el Cuerpo de Bomberos "MATIAS COUSIÑO"

Las tres Compañías ejecutaron ejercicios combinados de atracción.- La solemne entrega de premios a los voluntarios.- La I. Municipalidad obsequió Medalla de Oro al Superintendente, señor J. Isidro Wilson y al Comandante, señor Juan Perfetti, con motivo de sus 40 años como bomberos.- Bautizo de los nuevos voluntarios y reunión íntima en el Cuartel.

El Domingo 2 del mes pasado se llevó a efecto en el Estadio N.° 2 de la Compañía, el ejercicio general anual del Cuerpo de Bomberos "Matías Cousiño" de la localidad, acto bomberil que constituye una revista para demostrar el grado de eficiencia alcanzado por los voluntarios en un año de labor y de la capacidad del material contra incendios, aun cuando esto último es escaso, haciéndose esfuerzos por adquirir nuevas máquinas para así responder en forma a posibles siniestros.

SE INICIA EL ACTO

Ante una numerosa concurrencia que circundaba el campo, se inició el acto oficial con el izamiento del pabellón en el mástil principal del Estadio, procediéndose en seguida a la formación y revista del Cuerpo por las Autoridades Civiles y Militares de la localidad, delegaciones de bomberos de Coronel y Talcahuano y superioridad bomberil local.

REPARTICION DE PREMIOS

Luego que se revistó a las tres Compañías, las que quedaron formadas frente a la Tribuna Oficial, el Secretario General, señor Rolando del Río, usó de la palabra, refiriéndose en su elocuente discurso al acto que iba a ejecutarse, de la importancia que tiene en las filas bomberiles el cumplir puntualmente con sus deberes concurriendo a los diversos llamados que les hace el Cuerpo. Alentó a los voluntarios a continuar el sendero de la constancia y de la disciplina e imitando a los que iban a recibir el premio por sus años servidos. Especialmente recalcó el rasgo de la I. Municipalidad de Lota de premiar al Superintendente señor Wilson y al Comandante señor Perfetti por 40 años de servicios prestados a la institución y terminó agradeciendo la asistencia de la numerosa concurrencia, especialmente a las autoridades, jefes de la Cía. y delegaciones hermanas presentes.

El Alcalde Subrogante, señor Eleuterio Caro Tapia, pronuncia su discurso cuando hace entrega de los premios al Mérito por 40 años de servicios, al Superintendente, señor J. Isidro Wilson, y al Comandante, señor Juan Perfetti. Fue éste un rasgo de alta significación de la I. Municipalidad de Lota

Interesante fué el desarrollo que tuvo la Primera Cía. en sus competencias de agua

SE ENTREGAN LOS PREMIOS

Autoridades y distinguidas señoras y señoritas fueron las encargadas de hacer entrega de los premios a los voluntarios premiados por sus años de servicios y asistencia, siendo éstos los siguientes:

1 año de servicio. Diplomas.—señores: Jorge Hernández, José Riquelme, Luis Poblete, Manuel Navarro, Rafael Pastor, Mario H. Leiva, Desiderio Placencia, Juan Astete, Raúl A. Riffo, Juan M. Peña, Juan Yáñez, Jorge Chamorro y Julio Huanquitripay.

5 años de servicios: Galón.—señores: Domingo Godoy, Narciso Rodríguez, Enrique Arévalo, Luciano Acevedo, José Urrea, Jorge Freire, Héctor Carrasco y Nicolás Peña.

8 años de servicios: Galón.—señores: René Rodríguez, Rodolfo Pérez, Oscar Rivera, Jorge Castex, Hugo S. Pérez, José Sanhueza y Víctor M. Concha.

12 años de servicios: Galón.—señores: Roberto Perfetti, José Ortiz y Roberto Alarcón.

15 años de servicios: Broche Azul.—Sr. Pedro Aravena.

21 años de servicios: Broche Tricolor.—Sr. Oscar A. Díaz W.

25 años de servicios: Medalla de Oro.—Sr. Fernando Fuentes Torres.

28 años de servicios: Barra de Oro.—Sres.: Antonio Astorga y Samuie Novoa Soto.

Premios de Compañías: Estrella de Oro.—Sres.: Daniel Ortiz, José Fernández, Francisco Cortés y José Sanhueza Chávez.

Premios de Compañías: Estrella de Plata.—Sres.: José Riquelme, Juan Hto. Yáñez y Francisco Almendra.

PREMIO MUNICIPAL

Al entregarse el premio municipal, el Alcalde Subrogante, señor Eleuterio Z.° Caro Tapia, en un significativo y elocuente discurso, hizo entrega a nombre de la I. Municipalidad del premio de honor, consistente en dos medallas de oro, al Superintendente señor J. Isidro Wilson y Comandante señor Juan Perfetti por 40 años de servicios a la benemérita institución.

La señorita Jenny Wilson, en representación de su señor padre recibió de manos del Alcalde dicho premio, mientras tanto la señora Italia Perfetti de Roa, prendía en la cotona de su señor padre este premio municipal, en que se reconocía los servicios de estos dos hombres que son bomberos de corazón.

Calurosos aplausos premiaron este significativo acto que por primera vez se realiza en Lota.

Alcalde Subrogante, señor Caro, prende en el pecho del Comandante señor Perfetti, la medalla de oro, premio municipal, por 40 años de servicios

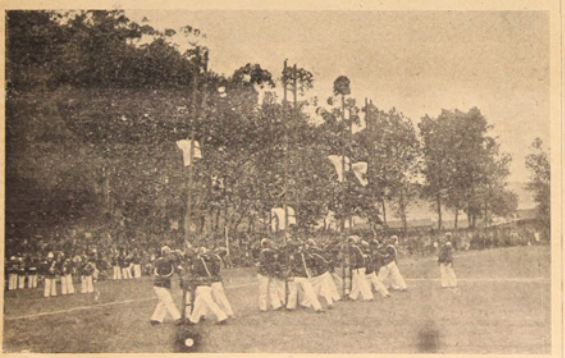

La Segunda Cía. en uno de sus ejercicios de escalas volantes

LOS EJERCICIOS

Empezaron los ejercicios con la actuación de la Segunda Compañía, al mando de su Teniente,

Se lucieron los voluntarios de la Tercera Cía. en estos lanzamientos a la lona

señor Armando Bustos Mella, que ejutaron diversos movimientos de escalas volantes, siendo muy del agrado del numeroso público.

A continuación la Tercera Cía., al mando de su Capitán, señor Francisco Almendra, realizó ejercicios de adiestramientos y ejercicios de salvataje, especialmente deslizamientos y caídas a la lona que arrancaron frenéticos aplausos.

Para finalizar estos ejercicios, se presentaron a la cancha los equipos "A" y "B", compuestos por voluntarios de las tres Compañías, para ejecutar en seguida una competencia combinada. Su desarrollo fué bastante interesante y se vió la agilidad de cada componente por hacer el mejor trabajo, terminando los equipos en un empate.

Terminó todo ésto, con el novedoso y jocoso espectáculo del bautizo de los nuevos voluntarios, donde los bomberos gozan y deleitan con el agua, elemento que siempre les acompaña, tanto en sus ejercicios como en casos de siniestro.

REUNION INTIMA EN EL CUARTEL

Terminado el ejercicio en el Estadio, se trasladaron las tres Compañías e invitados al Cuartel de la Institución, en cuyos salones se ofreció unas onces íntimas, reunión que resultó simpatiquísima, como sucede siempre en estas reuniones entre bomberos, Jefes, Oficiales y Voluntarios, supieron brindar gentiles atenciones a sus distinguidos invitados, entre los que pudimos anotar a Autoridades Civiles y Militares, Jefes de la Cía., Director de la Tercera Cía. de Bomberos de Coronel y caracterizados vecinos de la localidad.

Excusó su inasistencia el señor J. Isidro Wilson, quien se encuentra fuera de la ciudad.

En la hora oportuna habló el Vice Superintendente señor Jorge Barra, refiriéndose en frases precisas al ejercicio que acababa de efectuarse, felicitando a los oficiales y voluntarios a seguir por la senda de la superación.

A continuación usaron de la palabra, el Director de la 3.ª Cía. de Bomberos de Talcahuano, señor Elfren González; el Comandante del Cuerpo de Bomberos de Coronel, señor Cesáreo Cenoceán; el Comandante del Cuerpo de Lota, señor Juan Perfetti; el Mayor de Carabineros, señor Ramón Aravena Lazo; el Superintendente del Cuerpo de Bomberos de Coronel, señor Isidoro Roa; el Capitán de la 3.a Cía., señor Francisco Amendra; el Voluntario de la Primera Cía., señor Roberto Perfetti, quien pidió un aplauso a la prensa; el señor Felipe Solé y el Ayudante General, señor Fernando Fuentes, quien dió por terminada esta manifestación.

Con el Himno del Bombero y la Canción Nacional, se dió por terminado el acto que ponía fin a un año más de actividad bomberil.

NUEVA OFICIALIDAD ELIGIO EL CUERPO DE BOMBEROS DE LOTA

Superintendente, el Sr. Jorge Barra Binney y Comandante, el Sr. Juan Perfetti Mencari.- Oficialidad de las tres Compañías

De acuerdo con lo que ordenan sus reglamentos, últimamente se procedió a la elección de la nueva oficialidad del Cuerpo de Bomberos "Matías Cousiño" de la localidad, la que quedó compuesta de la siguiente manera:

DIRECTORIO GENERAL

Superintendente, señor Jorge Barra Binney.
Vice Superintendente, Sr. Fernando Fuentes Torres.
Comandante, señor Juan Perfetti Mencari.
2º Comandante, señor Leoncio Garrido Vidal.
Tesorero General, señor Antonio Astorga Benítez.
Protesorero General, señor Héctor Carrasco Orostica.
Secretario General, señor Rolando del Río.
Prosecretario General, señor José Urrea Vera.
Ayudante General, señor Armando Pinto Romero.
Inspector de Máquinas, señor Juan Vega Hermosilla.

OFICIALIDAD PRIMERA COMPAÑIA

Capitán, señor Oscar A. Díaz Wolle.
Teniente 1º, señor Armando Fuentes Torres.
Teniente 2º, señor Roberto Perfetti Bull.
Ayudante de la Cía., señor Luis Aravena Buazo.

OFICIALIDAD SEGUNDA COMPAÑIA

Capitán, señor Armando Bustos Mella.
Teniente, señor Abdón Rogel Alarcón.
Ayudante de la Cía., señor Rolando Correa Cuevas.

OFICIALIDAD TERCERA COMPAÑIA

Capitán, señor Francisco Almendra Astete.
Teniente, señor José Santiago Sanhueza Chávez.
Ayudante de la Cía., señor Jorge Castex Clark.

TENIENTES CIRUJANOS

Doctores, señores: Oscar Espinosa Lavanchy, Jose Zemelman y Alfonso Ruiz del Río.

Alumnos premiados de la Escuela "Matías Cousiño"

Nómina de los alumnos premiados de la Escuela "Matías Cousiño", en Conducta, Aplicación, Orden y Aseo:

PRIMER AÑO A: Guillermo Martínez Rivas, Miquel Paz Benitez, Eleodoro Díaz Meza y Juan González Contreras.

PRIMER AÑO B: Héctor Palacios Casanueva, Víctor Quilodrán Bastías, Pedro Sánchez Cartes y Rosamel Jara Varela.

PRIMER AÑO C: José Parra Zambrano, Manuel Pradenas C., Enrique Vidal Silva y Juan Oreña Osorio.

PRIMER AÑO D: Juan Hernández Soto, Oscar Pacheco Gacitúa, Hernán Riffo Toledo y Jaime Moraga del Solar.

SEGUNDO AÑO A: Daniel Martínez Roa, Ernesto Peña Torres, Orlando Martínez Aguilera y Juan Leal Avilés.

SEGUNDO AÑO B: Ernesto García Ganga, Luis Medel Navarro; Mario Hernández Salgado y Mario Herrera Venegas.

SEGUNDO AÑO C: Segundo Leiva Labra, Alberto Rivas García, Ramón Soto Cid y Pedro Figueroa Aguilera.

SEGUNDO AÑO D: Alfredo Arce Alarcón, Leonel Fernández Fica, René Maldonado Concha y Edmundo Jara Contreras.

TERCER AÑO A: Reinaldo Cancino C., Victor Sanhueza Salazar, Camilo Lagos Vásquez y Adán Cruz Navarro.

TERCER AÑO B: Hugo V. Toro D., José N. Gómez H. y Carlos Montoya Valencia.

TERCER AÑO C: Elías Poza Aranda, José Carrasco Paz, Audito Fuentes Hidalgo y Pedro Chaparro Castro.

TERCER AÑO D: Arnoldo Oliva Aravena, Felindo Henriquez Ulloa, Leopoldo Vera Gaviláh y José Domínguez Mendoza.

TERCER AÑO E: Gabriel Toro Salgado, Héctor Reinoso Pino, Héctor Hurtado Venegas y Hugo Henríquez F.

CUARTO AÑO A: Avidio Jara Valdebenito, Mario Ramírez S., Mario Sanhueza Romero y Jorge Concha Vergara.

CUARTO AÑO B: Julio César Barra S., Patricio Véjar García, Jorge Vega Carrasco y Carlos Carrasco Paz.

CUARTO AÑO C: Carlos Alarcón Alarcón, José Torres Salazar, Luis Cerda Zapata y Gonzalo Pérez de Arce.

QUINTO AÑO A: Nelson Jara Rodríguez, Héctor Bravo Gutiérrez, Porfirio Silva Ceballos y Audito Garcés Yévenes.

QUINTO AÑO B: Neftalí Fernández L., Orlando Carvajal S., Fidel Toro Salgado e Isaías Zambrano Gajardo.

QUINTO AÑO C: Edgardo Urra Riquelme, Omar Oñate Parada, Heraldo Segura Chamblas y Juvenal Alarcón Sáez.

SEXTO AÑO A: Sidney Salinas Careaga, René Pastor Monsalves, René Cid Coronado y Hugo Valenzuela R.

SEXTO AÑO B: Nibaldo Espinoza, José Montes Castro, Jaime Novoa Retamal y Arturo Alarcón S.

Harina "Coronel"

Toda la zona carbonífera la prefiere por su excelente calidad.

HOTEL "COMERCIO"
LOTA

Atención esmerada y de primer orden
Piezas cómodas y de gran confort

Comidas y Viandas a domicilio
Onces especiales, Banquetes
VARIEDADES DE EXTRAS, etc.

Precios especiales para delegaciones estudiantiles, Deportivas y Asoc. de Viajantes

LUIS HUMBERTO CONCHA BURGOS
Teléfono 12 - Casilla 100
ARTURO PRAT 96 -:- LOTA

EL PESCADO DE MAR ES EL MEJOR

Interesante fué la Exposición Pesquera que se realizó en el Gimnasio de la Escuela "Matías Cousiño"

La Compañía Carbonífera ha recogido con especial interés la iniciativa del Gobierno y la FAO para propender el consumo de los productos del mar. - La Escuela Industrial de Pesca de Talcahuano colaboró en esta exposición. - Fué muy visitada

Los representantes de la FAO para América Latina, Dr. A. Vergara y el señor Jhon Fridthjof, técnico pesquero de la Organización, acompañados de otras personalidades

El Sábado 22 del mes pasado se llevó a cabo en el gimnasio de la Escuela "Matías Cousiño" en Lota Alto, una interesante Exposición Pesquera con el fin de intensificar la campaña pro mayor producción y consumo del pescado en la población.

Como se sabe, desde hace algunos días se encuentran entre nosotros los representantes de la FAO, cuyo principal integrante es el señor Jhon Fridthjof, quien se puso en contacto con los Jefes de la Compañía para iniciar su campaña encontrando amplia colaboración en todo orden de cosas y así se ha venido trabajando esta iniciativa que auspicia el Gobierno y la FAO.

A continuación leyó un detenido y acabado trabajo el Profesor de la Escuela "Matías Cousiño" señor Teodoro Cifuentes, quien con cifras exactas dió a conocer los beneficios del consumo de pescado como así mismo de la multiplicación de los peces.

Finalmente el Fevdo. Padre Pedro Campos Menchaca dirigió algunas palabras a los asistentes, relacionadas con la inauguración de tan brillante Exposición.

SE RECORRE LA EXPOSICION

Terminado el acto de la inauguración los asistentes recorrieron detenidamente la Exposición y admiraron sus diversos detalles y especies que allí se exhibían.

Artículos de consumo, productos del mar y toda aquella materia que se emplea en la vida marítima, fué exhibida en esta ocasión, trabajo que estuvo a cargo de la Escuela Industrial de Pesca de San Vicente.

También pudo admirarse allí el trabajo en dibujos que ejecutaron los alumnos con motivo de esta campaña, los que merecieron elogios por lo acertado en sus líneas, como así mismo algunas construcciones en miniatura como el Muelle Fiscal de Lota Bajo, playas, etc.

Además antes de entrar al local del gimnasio, o sea en la galería de dicho establecimiento educacional, se exhibía toda clase de pescado fresco.

La Banda del Establecimiento amenizó este acto de la inauguración de la Exposición Pesquera, la que por primera vez se presenta en Lota.

EN LA ESCUELA "ISIDORA COUSIÑO"

La mayoría de las personas nombradas más arriba se trasladaron más tarde a la Escuela "Isidora Cousiño", cuyo profesorado y alumnos recibieron a la comitiva oficial con algunos cánticos en su honor y luego pasaron a visitar una exposición de comidas de pescados y en general de productos marítimos, cuyos platos fueron hechos en clases de economía doméstica, y que merecieron la más amplia aprobación por su exquisito buen gusto y el sencillo modo de preparación.

En general, ha sido una amplia campaña para el consumo de este alimento nutritivo que contiene un alto porcentaje de proteínas y vitaminas.

Por lo que se desprende que el público latino ha sabido aprovechar las lecciones objetivas y prácticas del consumo del pescado en general y prueba de ello que ésto ha dado sus resultados.

El discurso del señor Guillermo Larenas Mass:

Señor Gerente, señor Administrador General, señor Sub Administrador, señor Ingeniero Jefe, señores Jefes, señores Representantes de la FAO, señor Inspector de Pesca y Caza, señor Director de la Escuela de Pesca de San Vicente, señoras, señores:

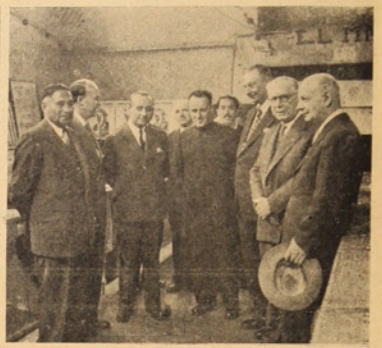

El señor Gerente General, acompañado del Alcalde, Director de la Escuela de Pesca de San Vicente, autoridades y otros Jefes de la Empresa

En representación de la Compañía Carbonífera e Industrial de Lota y del Comité pro-consumo de pescado, en mi calidad de Secretario de él, cábeme el alto honor de dirigirme a Uds. con motivo de inaugurarse la Exposición Pesquera de Lota Alto, evento con el que se inicia la intensificación de la campaña pro-mayor producción y consumo de pescado en la población.

Esta iniciativa que auspician el Supremo Gobierno y la FAO y que la Compañía Carbonífera e Industrial de Lota ha recogido con especial interés, tendrá la virtud de lograr que el pueblo se compenetre efectivamente de los beneficios que para la salud tiene el consumo de los productos del mar periódicamente, ya que sus proteínas son propiedades que el organismo humano necesita para su normal y eficiente desarrollo.

La campaña para una mejor alimentación del obrero, cuyo gran propulsor es y ha sido el doctor don Virginio Gómez, meritorio Médico Asesor de la Compañía, quien ha editado numerosos folletos y artículos pregonando el valor nutritivo de los diversos alimentos, se ha acrecentado últimamente con la presencia del representante de la FAO señor Jhon Fridthjof, que se encuentra intensamente preocupado por obtener el mejor de los éxitos en lo que concierne a aumentar la producción y consumo de pescados.

En esta campaña ha encontrado una acogida de puertas abiertas de parte de la Gerencia y organismos dependientes de la Compañía Carbonífera de Lota y con seguridad, en el lapso que el se propone, conseguirá el éxito ahorado, que vendrá a redundar en provechoso bienestar en la salud de aquellos que aquilaten el efectivo valor que para la salud tiene este importante alimento.

Los frutos de este esfuerzo se están palpando ya en Lota, y es así como se han organizado varias Sociedades o Asociaciones pesqueras, destacando entre ellas a la "Neptuno", que la constituyen algunos entusiastas jefes y empleados y que ya han iniciado sus actividades: la Industrial que está en formación y

Una vista general de la Exposición

La propaganda, por medio de conferencias y charlas dictadas en las escuelas y centros femeninos ha tenido su resultado y es así como se ha podido notar que el pueblo se ha compenetrado de esta tarea de consumir pescado con frecuencia.

LA EXPOSICION

Como lo decíamos más arriba, el Sábado 22 se realizó una interesante Exposición Pesquera en el local de la Escuela "Matías Cousiño", inaugurándose con la asistencia de las Autoridades Civiles y Militares de la localidad, Gerente General de la Compañía señor Guillermo Videla Lira, Administrador y otros Jefes de la Empresa, Representantes de la FAO, Jefe Depto. Bienestar, Inspector de Caza y Pesca, Director de la Escuela de Pesca de San Vicente, Dirigentes de Sindicatos Marítimos, Portuarios, Minero e Industriales, Profesorado de las escuelas de la empresa y otras personalidades de Lota.

A la hora oportuna usó de la palabra el Secretario del Comité pro-consumo de pescado, de Bienestar señor Guillermo Larenas Mass, cuyo discurso lo damos a conocer al final de esta crónica.

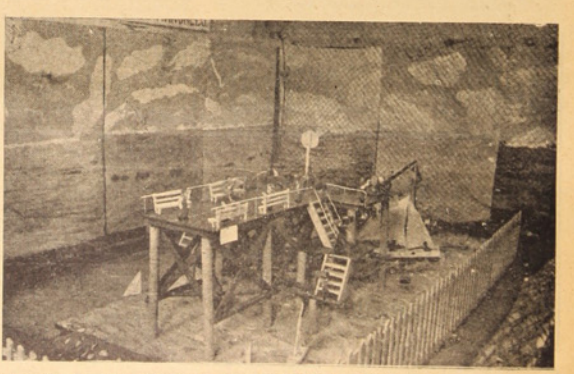

En la Exposición Pesquera se presentó el Muelle Fiscal en miniaturas, trabajo de alumnos de las escuelas de la Cía.

El señor Leonardo Opazo Rodríguez, egresado de la Escuela Industrial de Pesca de Talcahuano, agradece a Liga de Estudiantes de Lota

El ex estudiante, señor Leonardo Opazo Rodríguez, que ha dado término a su carrera de Constructor Naval de Embarcaciones Menores, nos encarga agradecer por intermedio de nuestras columnas, a la Liga de Estudiantes de Lota, por su valiosa cooperación al éxito de su carrera y que dado a la abnegación de las personas que componen esta Liga de Estudiantes y a la perseverancia en el estudio que puso el señor Opazo, después de cinco años, ha recibido su título de Constructor Naval de Embarcaciones Menores en la Escuela Industrial de Pesca de Talcahuano.

Además agradece a quienes fueron sus profesores en la Escuela "Matías Cousiño" y en la Escuela Industrial de Pesca, por el esfuerzo y buenos maestros que fueron con él durante el tiempo que permaneció en dichos establecimientos.

Alumnas del sexto año de la Escuela "Santa Filomena", regalaron un Pabellón Nacional a la Dirección de dicho establecimiento. Posaron para "La Opinión" antes de la entrega

cuenta con un buen número de socios, como así mismo Asociaciones Deportivas de esta rama.

Todo esto unido a la estimable y desinteresada cooperación prestada por la Escuela Industrial de Pesca de San Vicente, con su Director, profesorado y alumnado, el Museo de Pesca y Cosa de Valparaíso, la Cerámica de Lota y las numerosas secciones de la Compañía con sus Jefes, empleados y operarios, vienen a dejar bien sentado, el interés y entusiasmo que existe en las esferas gubernativas y en la zona para fomentar el máximo esta actividad.

Haciendo un paréntesis me permito informar del gesto del señor Director de la Escuela Industrial de Pesca de San Vicente, señor Carvallo, quien ha ofrecido a la Compañía la cesión de 5 becas para hijos de mineros que se interesen por estudiar la técnica pesquera, actitud que merece el reconocimiento de todos.

No deseo terminar sin antes hacer resaltar la labor encomiable que han desarrollado los Escuelas de Lota Alto, y cuyo resultado lo tenemos a la vista en este local, su colaboración ha sido efectivísima y merece nuestra gratitud. En la obra desarrollada por las Escuelas se ha visto iniciativa, entusiasmo y espíritu de sacrificio y es por ello que tengo la satisfacción de dejarlo establecido, en especial en cuanto al Curso de Economía Doméstica de la Escuela "Isidora Cousiño" y el Curso de Trabajos Manuales de la Escuela "Matías Cousiño", Escuelas que son las que cuentan con medios especiales para el objeto.

Quiero agradecer finalmente al señor Gerente, Jefes Superiores de la Empresa, distinguidos visitantes y a todos aquellos que con su acción tanto directiva como física han hecho posible el éxito de esta Exposición Pesquera, que desde este instante declaro oficialmente inaugurada, a la vera del productivo Golfo de Arauco.

TALLER DE MODAS "EL LEON"
COUSIÑO 600 — LOTA
de SABINA VEGA BUSTOS
VIRADURAS, TRANSFORMACIONES, ZURCIDOS INVISIBLES
Toda clase de arreglos en trajes de damas y caballeros
Se dan clases de Corte y Confección

Gran solemnidad adquirió bendición de la imagen de San Pedro, en vecino Balneario de Laraquete

Autoridades de la región asistieron.- Altos Jefes de la Cía. y Forestal Colcura se hicieron presente.- La Misa y bendición de la imagen.- El Cóctel y Almuerzo

Un acto que adquirió gran solemnidad se efectuó el Domingo 23 en el vecino balneario de Laraquete y al que asistieron autoridades civiles y militares de toda la región, jefes de la Cía. y Forestal Colcura y numerosas personalidades de Lota, Arauco, Caramapangue y Concepción, que habían sido invitadas especialmente por la Junta de Vecinos de esa localidad.

En los primeros trenes de la mañana arribaron los invitados, siendo esperados por miembros de la Junta de Vecinos de Laraquete y señoras y señoritas de la Acción Católica, quienes dieron la bienvenidas a las visitas, las que de inmediato se trasladaron a la Capilla, donde se ofició una solemne misa a cargo del Cura Párroco de Lota Rvdo. Padre Humberto Palma, quien pronunció una pieza oratoria de profundo significado.

A la misa asistió la Banda del Regimiento Chacabuco N.º 6 de Concepción, que ejecutó escogidos trozos musicales.

LA PROCESION

Una vez terminado el acto de la Misa se formó la columna para dirigirse hacia el cerro donde ha quedado instalada la imagen de San Pedro. Encabezó la procesión la Banda Chacabuco, siguiendo la Junta de Vecinos, la Acción Católica de Laraquete, Sociedad de Pescadores de Lota, Pescadores de Laraquete e invitados y público en general.

LA BENDICION

Una vez llegado al pie de la imagen del Santo Patrono, se procedió a la bendición e inauguración, cuyo acto estuvo a cargo del Padre Humberto Palma, quien pronunció algunas palabras alusivas. Luego madrinas y padrinos tomaron colocación para llevar a efecto la bendición y que al final el Presidente de la Junta de Vecinos, señor Ambrosio Martínez, pronunció el discurso, que insertamos en esta crónica.

A continuación usó de la palabra el Secretario de la I. Municipalidad de Lota, señor Osvaldo López Morá; el Presidente de la Sociedad de Pescadores de Lota, señor Gregorio Cabezas y el Regidor de la I. Municipalidad de Arauco señor Manuel Haran.

EL COCTEL

Se invitó a los asistentes a un cóctel que fué servido en una rampla de la misma donde siendo atendidos por damas de la Acción Católica de Laraquete, las que se esmeraron en finas atenciones.

Cerca de las 13 horas en el mismo local fué servido un almuerzo, tomando colocación en los comedores cerca de un centenar de personas. Transcurrió esta manifestación en un ambiente de franca alegría y siendo amenizado por la Banda del Regimiento Chacabuco que cosechó calurosos aplausos por su escogido repertorio.

Se brindó por el gran éxito de la Junta de Vecinos que durante tanto tiempo trabajó incansablemente por llegar hacer efectiva una obra de tan alto significado y también por la labor desarrollada por las damas de Laraquete que no omitieron sacrificios hasta poder conseguir levantar esta imagen de San Pedro en uno de los bellos parajes de Laraquete.

También hubo gratos recuerdos para Oficiales y soldados del Regimiento Chacabuco, especialmente para el Comandante señor Pedro Arancibia y para el Mayor señor Octavio Flores, quienes durante el tiempo de servicio de campaña, levantaron con los conscriptos la base donde hoy se levanta el Santo Patrono de los Pescadores.

Un cerrado aplauso de agradecimiento se brindó para el ejecutor de la obra, señor Osvaldo Barra, quien puso todo su interés para este trabajo y que hoy queda entregado al pueblo de Laraquete como la más simbólica expresión de los hombres que día y noche luchan en las actividades marítimas.

El texto del discurso del Presidente de la Junta de Vecinos de Laraquete, señor Ambrosio Martínez:

Autoridades, señoras, señores:

Como Presidente de la Junta de Vecinos Pro Adelanto Local de Laraquete, me corresponde la honrosa misión de ser quien presida este acto en el que, simbólicamente quedará entregado a la custodia del pueblo, la efigie de aquel Pescador Bíblico, de aquel que fuera el discípulo de Jesús, San Pedro el guardador de las llaves del Reverendo Reino.

Es hermoso, señores, que las tradiciones nos acompañen en la lucha por la vida cuando ellas elevan la fé en los corazones y elevan el espíritu a una solidaridad más alta y más humana la imagen de San Pedro, en este pueblo, que por todo es Pescador. Simbolza para todos el esfuerzo digno y jamás mermado. Esfuerzo que a él lo llevó a ser guardador de las llaves que a todos nos ha de abrir las puertas del cielo, porque el cielo se conquista con el sudor de la frente y seguramente todos los que batallamos aquí a diario ganando el pan con el esfuerzo y la fatiga diaria, tendremos un rinconcito en el Reino que Dios entregó a San Pedro, para que él lo concediera a quienes se hicieren dignos por el trabajo y esfuerzo.

La Junta de Vecinos, se siente gozosa de esta conquista por su simbolismo y por la representación que entraña, quiere que ella sea custodiada a la vez por las Damas de la Acción Católica de este pueblo.

A ellas pues le entregamos el esfuerzo de todos, porque todos han contribuido a su obtención y estamos seguros que sus manos y su interés maternal sabrá mantener viva en todos los habitantes de Laraquete, la fé que pusimos en conquistar y la seguridad de que la imagen de San Pedro será siempre el Patrono Custodio vigía de los pescadores de este balneario.

Me resta agradecer en nombre de la Junta de Vecinos que represento y en el mío propio, muy especialmente al escultor señor Osvaldo Barra, al señor Comandante, señores Oficiales y tropas en general del Regimiento Chacabuco de Concepción, a los Jefes de la Sociedad Forestal "Colcura", Ferrocarril de Concepción a Curanilahue, ediles de ambas municipalidades de Lota y Arauco y muchos amigos que en una y otra forma cooperaron para que este anhelo se hiciera realidad, de esta realidad que todos participamos y que a todos le ha arrancado generosidad y bondad tradicional, y con la comprensión altruista de cada uno y de como han captado en sus corazones bien puestos, para la iniciativa de estas tierras lejanas bendecidas por la naturaleza y ahora por la mano de Dios en la bondad de todos, se bendecirá la imagen de San Pedro. Gracias señores y pueblo de Laraquete en general.

El Presidente de la Junta de Vecinos de Laraquete, señor Ambrosio Martínez, en el momento que pronuncia su discurso de inauguración de la imagen de San Pedro

Premios y certificados se les repartió a los alumnos más distinguidos de las Escuelas de la Empresa

Con este acto se puso fin a las actividades escolares. - Lucidas resultaron revistas de gimnasias

Durante el acto de entrega de premios y certificados

para presenciar los actos que se habían programado con el fin de poner término a las actividades escolares del año, contándose también en esta ocasión, con la presencia del Gerente señor Guillermo Videla y otros Jefes de la Cía.

En primer término hubieron algunos números y luego las lucidas revistas de gimnasia de las

El Domingo 23 del mes recién pasado se efectuó en el Gimnasio de la Compañía la repartición de premios a los alumnos más distinguidos de las diversas escuelas que mantiene la empresa.

Una numerosa concurrencia, en su totalidad padres y familiares de los alumnos ocuparon las aposentaduras del gimnasio Escuelas Thompson Mattews e Isidora Cousiño, que merecieron justificados aplausos.

Así mismo una danza y posteriormente una revista de gimnasia de la Escuela Arturo y Matías Cousiño.

A continuación se procedió a la entrega de los premios, consistentes en artículos de utilidad práctica y libretas de ahorros con apreciables sumas de dinero, que fueron entregadas por el señor Gerente y Jefes de la Empresa.

ALUMNOS AGRADECEN

A nombre de los compañeros premiados agradecieron algunos alumnos y alumnas este nuevo gesto de la superioridad de la Empresa, como así mismo a los Profesores por la dedicación que habían tenido para con ellos, agregando que la labor realizada será imborrable ya que han sembrado en sus almas, la semilla más noble y de frutos más grandes, como es la gratitud. Recalcaron que deguirán conservando las sabias enseñanzas recibidas comportándose, en donde les toque desarrollar sus actividades, como buenos ciudadanos e integros en la gratitud de una empresa que siempre ha dispuesto sus mejores deseos en la educación y bienestar general de los hijos de sus obreros.

OTROS NUMEROS

Para finalizar este solemne acto en que se clausuraba el año escolar, se desarrollaron algunos otros números más que resultaron muy del agrado del público que se retiró gratamente impresionado del espectáculo en general.

El señor Gerente hace entrega de una Libreta de Ahorros, con la suma de $ 1.000.—

INSTITUCIONES QUE CAMBIAN DIRECTORIO

DEPORTIVO "LINCOYAN" F. B. C.

Directorio Honorario

Presidente, señor Pedro Flores Barrales.
Vice Presidente, señor José Flores.
Secretario, señor Víctor Jaramillo Rozas.
Tesorero, señor Nicolás Delgado.
Director, señor Pedro Pineda S.

Directorio Efectivo

Presidente, señor Daniel Figueroa O.
Vice Presidente, señor Oscar Videla C.
Secretario, señor Reinaldo Sánchez C.
Pro-Secretario, señor Luis Cifuentes.
Tesorero, señor Carlos Flores G.
Pro Tesorero, señor José Roa V.
Director, señor Manuel Ramírez.
Revisores de Cuentas, señores: Luis H. Aravena S. y Manuel Videla C.
Capitán Primer Equipo, señor Alonso Ortiz y Oscar Videla.
Capitán Segundo Equipo, señor Andrés Bello y José Roa.

DEPORT. ELECTRICO DE LA SECCION PIQUE ALBERTO

Directorio Honorario

Presidente, señor Luis A. Carrasco.
Vice Presidente, señor Ricardo San Juan.
Director, señor Juan Satta.

Directorio Efectivo

Presidente, señor Alfredo Ailfón R.
Vice Presidente, señor Carlos Mellado.
Secretario, señor René O. Lepe.
Pro-Secretario, señor Fernando Figueroa.
Tesorero, señor Rolando Flores.
Guarda Utiles, señor Patricio Medina.
Masajista, señor Daniel Alveal.
Director Técnico, señor Raúl Inzunza.
Capitán Primer Equipo, señor Hernán Santibáñez.
Vice Capitán, señor Fernando Figueroa.

CLUB DEPORTIVO TALLER DE METALIZACION Y SOLDADURAS DE LA MAESTRANZA DE LOTA ("Metasold")

Directorio Honorario

Presidente, señor Roberto Díaz Urrutia.
Vice Presidente, señor Ramón Carrasco Calvo.
Director, señor Genaro Moraga Riffo.

Directorio Efectivo

Presidente, señor Gerónimo Vera Cancino.
Secretario, señor José del Cm. Rojas Rojas.
Tesorero, señor Leopoldo Rodríguez Orellana.
Director, señor Aejandro Riveros Lagos.

CLUB DEPORTIVO "UNIVERSIDAD CATOLICA" LOTA

Directorio Honorario

Presidente, R. P. Campo Menchaca.
Vice Presidente, señor Francisco De Mussy.
Secretario, señor Guillermo Alarcón.
Tesorero, señor Felipe Solé.
Directores, señores: Marko Yerkovic y Sergio Gallegos.
Padrinos del Club, señores: Desiderio Martínez y María Avello de Martínez.

Directorio Efectivo

Presidente, señor Jaime Martínez A.
Vice Presidente, señor Luis Veloso.
Secretario, señor Luis Martínez A.
Pro Secretario ,señor Aladino Olate.
Tesorero, señor Luis Venegas.
Pro-Tesorero, señor Jorge Sepúlveda.
Directores, señores: Milton Vera y Juan Parra.

Personal de obreros del Taller de Carpintería del Depto. de Arquitectura, posan para su periódico

Pinturas
BLUNDELL
M. R.
Insuperables desde el año 1811
Distribuidores:
GIBBS & Cía. S. A. C.

CON ENTUSIASMO SE DESARROLLARON FIESTAS PRIMAVERALES DE LOTA

Reina fué elegida la señorita Vivian Barra.- Los diversos actos efectuados.- La velada Bufa.- El Baile Primaveral y el Corso

Durante los días 14, 15 y 16 del mes pasado se llevaron a efecto las fiestas Primaverales de este puerto las que alcanzaron el mayor de los éxitos.

Las luchas preliminares entre las candiatas a Reina, así como las actividades desarrolladas por los diversos Comitee prepararon el ambiente para obtener una fiesta primaveral llena de alegría y juventud.

S. M. Vivian I y su Ministro, saludan al público desde el palco escénico

LA REINA

Desde el comienzo de los escrutinios hubo gran rivalidad entre los comitees por ver triunfante a su favorita, destacándose las candidatas señoritas Vivian Barra y Norma Rivas, las que en una interesante competencia llegaron al último escrutinio en el que fué elegida Reina de las Fiestas Primaverales, la señorita Vivian Barra. La Corte de Honor fué formada por las otras candidatas resultando un grupo de damas muy simpático.

LAS VISITAS PROTOCOLARES

Como es costumbre se iniciaron los actos oficiales con las visitas protocolares a las autoridades locales, Jefes de la Compañía, Hospital, Cerámica, Oficina de la Administración General, Sub Administración, Departamento de Bienestar, Escuelas, Guarnición de Coronel, etc., recibiendo en todas partes delicadas atenciones.

COCTEL LE OFRECIO CUERPO DE BOMBEROS Y CIA.

La Reina de las Fiestas acompañadas de su Corte de Honor, asistieron a un cóctel que le ofreciera el Administrador General de la Compañía, en la Casa de Directorio, así como a un cóctel ofrecido por el Cuerpo de Bomberos Matías Cousiño.

LA VELADA BUFA

A Teatro lleno se efectuó la Velada Bufa, la que fué presenciada por la Reina desde su trono colocado a un costado de la sala.

El poeta leureado, señor Romualdo Pino, emergió repentinamente debajo de escenario vistiendo un traje clásico de minero y saludando al público, a su Reina y Corte de Honor, dió comienzo a la coronación con versos en delicada de la Reina con la del minero al extraer el precioso metal negro del fondo de la tierra. Fué muy aplaudido por su poema original y delicado.

En seguida se dió comienzo al programa en que el Rey Bufo Platillo Volador I y su Corte, hicieron algunos números cómicos.

Sobresalieron otros números tales como la presentación de las "Mulatas de Fuego" que hicieron un papel digno de una fiesta de esta naturaleza.

En la Velada Bufa, en el momento que la Reina del año pasado, señorita Adalina Jara, corona a S. M. Vivian I

S. M. Vivian I y su Corte de Honor, acompañadas del señor Administrador General y otros Jefes de la Empresa

EL GRAN BAILE PRIMAVERAL

Con la cooperación de la Compañía, el Comité de Fiestas ofreció un gran espectáculo social el Sábado 15 y Domingo 16, en el Gimnasio de la Cía., con los grandes bailables que congregó a muchos miles de personas anhelosas de cooperar y bailar al son de magníficas orquestas.

CORSO DE FLORES

Tal cual estaba anunciado, realizóse el Corso de Flores, en la Plaza de Armas el Domingo 16, tomando parte numerosos carros.

Sobresalió entre ellos el carro de S. M. Vivian I y su Corte de Honor, que pasearon durante el corso por la plaza y calles centrales de la población de Lota Alto y Lota Bajo, recibiendo a lo largo del recorrido numerosas muestras de simpatía.

La Comparsa "Las Aldeanas" que mezeló la belleza juvenil y prestancia varonil y sacrificada

Durante el Corso, lució este carro "Los Pescadores Italianos"

COMA PESCADA (MERLUZA) ES MUY RICA EN VITAMINAS

Grandes Almacenes "LA CAMPANA"

ISAAC TASCON G.

COMERCIO 647 - LOTA

Unica casa que ofrece mercaderias de calidad: Céneros - Sombreros - Ropa Hecha - Muebles, etc.

Máquinas de Coser de pie, M. R. "ADLER", Alemana - Marquesas de Acero Inoxidable - Sommieres "CIC"

DEPOSITO DE CATRES Y COLCHONES

Compañías de Seguros

"LA CHILENA CONSOLIDADA"
"LA UNIVERSAL"
"LA COMERCIAL"
"LA VICTORIA"
"PUNTA ARENAS" S. A.
"LAUTARO" S. A.
"LA REGIONAL"

SANTIAGO -:- VALPARAISO

LYNG & CARCAMO

Contratistas Marítimos

Picaduras de Calderos, Doblefondos, Bodegas, Sentinas

Avenida Errázuriz 711, Oficina 7 - Teléfono 7060

VALPARAISO

Wessel, Duval & Cía., S. A. C.

VALPARAISO - SANTIAGO - CONCEPCION - TALCAHUANO

INGENIEROS — IMPORTADORES

Representantes de: FAIRBANKS MORSE & Co., Inc.

Bombas, Motores Diesel, Plantas Eléctricas, Motores Eléctricos, etc.

JOY MANUFACTURING Co. - Maquinaria Minera en General

Alumnas de Escuelas de la Empresa que se distinguieron en el año 1951

Obtuvieron premios donados por la Compañía

ESC. ISIDORA COUSISO

Conducta:

Graciela Henríquez Ulloa, Ernestina Cavieres Arriagada, Eva Muñoz Rodríguez, Encarnación Vargas Reyes, Berenit Quezada Muñoz, Juana Landaur Vallejos, Teodora Veloso Villagrán.

Aplicación:

Silvia Hernández Salgado, María González Cisterna, Silvia Quintana Rodríguez, Carmen Fuentes Sánchez, Silvia Jara Sepúlveda, Profelina Guzmán Uribe, Sonia Gómez Candia, Claudina Aburto Bórquez, Juana Silva Ceballos, Sonia Torres Sandoval, Irma Figueroa Retamal.

Mejor Compañera de la Escuela:

Lucila Aravena Aguayo.

Puntualidad en la hora de llegada:

Odilia Neira Labraña, Violeta Neira Castillo, Zaida Torres Sanhueza, María Fuica Avilés.

Aseo:

Benita Novoa Retamal, Sara Rodríguez Mella, Flor Montero Burgos, Olga Gatica Elgueta.

Trabajos Manuales:

Carolina Tuyá Caro, María Olate Santibáñez, Teresa Mella Sánchez, Edith Saldías Pinto.

Cocina:

Nalda Cifuentes Cea, Flor Araneda Vallejos.

Premio especial con libreta de la Caja N. de Ahorro: Nalda Cifuentes Cea.

Alumnos del Sexto Año B de la Escuela Matías Cousiño, salieron en jira de estudios a Santiago

Los alumnos del sexto año B de la Escuela "Matías Cousiño", salieron en jira de estudios a Santiago.

La delegación de veinte alumnas va a cargo de la Profesora Jefe del Curso señora Consuelo Berg de Tiffi y de la Profesora señorita Ana María Jacobsen y del Profesor señor Herminio Peirano.

Las alumnas partieron felices y contentas, porque a pesar de lo breve de su permanencia en la capital, tienen un hermoso y productivo itinerario de viaje.

Grupo de alumnas de la Escuela "Arturo Cousiño" de sexto año, que viajó a Santiago en donde permanecieron por espacio de 10 días visitando los centros más importantes de la capital. Las vemos de regreso en su Escuela en compañía de la profesora señorita Amanda Veloso

NUEVA PROFESICNAL

En Modas, Corte y Confección

Srta. Albertina Sandoval Amaya Reside en Lota Alto, Pab. 136, casa 4

AGRADECIMIENTOS

El señor Onofre Alarcón Rebolledo, empleado de la Sociedad Agrícola y Forestal Colcura, nos encarga agradecer a las personas que asistieron a los funerales de su querido hijito Jaime Onofre Alarcón, (Q. E. P. D.), fallecido en un lamentable accidente.

—La señora Hortensia Tapia vda. de Torres, agradece la cooperación del Padre Floridor Vargas como así mismo a la Compañía por las atenciones otorgadas con motivo del fallecimiento de su esposo Hipólito Torres, (Q. E. P. D.).

—El Deportivo Unión Gásfiter, agradece a los altos jefes de la Cía. por las facilidades otorgadas al club con motivo del baile que organizaron, y especialmente a su Presidente Honorario, señor Gustavo Holmberg, Jefe del Departamento de Arquitectura por la cooperación en la realzación de dicha fiesta y hace extensivos estos agradecimientos a las señoritas que voluntariamente prestaron su colaboración en las distintas comisiones, lo que dió mayor brillo a este baile de beneficio.

—El señor Luis Lucares agradece a la Matrona, señora Irene Arratia de Mardones por su esmerada atención que tuvo con su señora esposa, en el nacimiento de su hijito Luis Alberto Lucares Aravena.

HUMBERTO TRABUCCO
Cirujano - Dentista
Atiende en Comercio 170
Fono 86 - LOTA

Bello espectáculo gimnástico ofrecieron alumnas de la Escuela N.° 8

Con animación y entusiasmo el público lotino observó el Domingo 25 del mes pasado la hermosa presentación gimnástica que brindó la Escuela Superior de Mujeres Nº 8 de este puerto que dirige la entusiasta maestra señorita Ester Correa.

El público que ocupaba prácticamente todos los sitios adyacente a la plaza observó con toda atención el bonito espectáculo que presentaban las niñas con sus uniformes de gimnasia. Esta revista estuvo dividida en dos partes, la primera dirigida por la profesora señora Inés Verdugo de Pérez y la segunda por la señora Antolina Barra, siendo ambas partes muy aplaudidas por la belleza y armonía que hicieron gala las alumnas en su presentación.

Muy concurrida fué exposición de la Escuela Vocacional

Durante los días 1º, 2 y 3 de Diciembre pasado, la Escuela Vocacional Nº 37 Taller de esta puerte, brindó al público lotino una interesante exposición de trabajos confeccionados por las alumnas durante el año.

Esta exposición fué muy visitada, pudiéndose apreciar la calidad sobresaliente de los trabajos por lo cual el profesorado fué felicitado en repetidas ocasiones. Merecen especial mención los trabajos presentados por las señoritas Elba Contreras y Nina Navarrete.

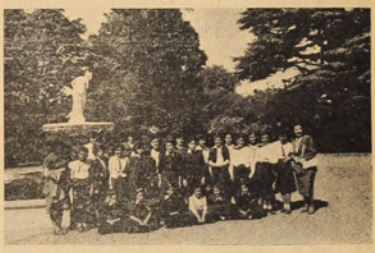

24 alumnas de la Escuela N.o 2 de Chanco, visitó la ciudad de Lota. La foto las muestra durante su visita al Parque

Grupo de alumnas de la Escuela Vocacional Nocturna de Lota Bajo, posan en compañía de sus maestras con motivo de finalizar el año escolar

Será memorable la GRAN LIQUIDACION de Zapatería
"LA BOTA NEGRA"
DEL MES DE ENERO
Ofertas sensacionales en toda clase de Calzado -:- No se pierda. Excelente oportunidad
Visite "LA BOTA NEGRA" en la Mejor Liquidación del Año

V I D A

Grupo de alumnas de la Escuela Isidora, posan después de una presentación con motivo de la fiesta anual de fin de año

El 22 de Diciembre contrajo matrimonio el Sr. Eugenio Arancda con la Srta. Matilde Sandoval. En la foto la joven pareja después de la ceremonia

TE INFANTIL

Con motivo de cumplir 5 años el niño Lautaro Benitez, ofreció un Té a sus amiguitos

Personal de Empleados de la Planta Central de Harneros que colaboró en la candidatura de S. M. Vivian Barra, Reina de las Fiestas de la Primavera de Lota, posan para "La Opinión"

En la Parroquia de "San Matías Apóstol" de Lota Alto, se han efectuado los siguientes bautizos:

El de Carlos, hijito del señor Aníbal Alveal y de la señora Hilda Durán de Alveal.

—El de Eduardo, hijito del señor Juan Provoste y de la señora Ester Salazar de Provoste.

—El de Alejandro, hijito del señor Carlos Arévalo y de la señora Victoria Inzunza de Arévalo.

—El de Lastenia del C., hijita del señor Eusebio Gatica y de la señora Ana Luisa Leal de Gatica.

—El de Elba, hijita del señor Fructuoso Oyanedel y de la señora Juana Menade Oyanedel.

—El de Edith María, hijita del señor Celestino Flores y de la señora Carolina de Flores.

—El de Desiderio, hijito del señor Manuel Segundo Muñoz y de la señora Rosalba Ormeño de Muñoz.

—El de Sergio Mario, hijito del señor Héctor Ulloa y de la señora Blanca Salazar de Ulloa.

—El de María Noemí, hijita del señor Sergio Reyes y de la señora Flor Olate Quezada.

—El de Hilda Rosa, hijita del señor Arturo Morales y de la señora Elena Sáez de Morales.

—El de Julio Antonio, hijito del señor José Cea y de la señora Rosalba Lagos de Cea.

—El de Héctor Raúl, hijito del se-

Eliana Véjar

Elvia Adriana Ríos

Juanita Alarcón

Eulogia Santibáñez

Emelina del C. Sepúlveda

Alicia Sáez

SOCIAL

Silvia Vergara

ñor Rufino Velásquez y de la señora Berta Arévalo de Velásquez.

—El de Gloria del C., hijita del señor Néstor Plaza y de la señora María Vidal de Plaza.

—El de Ramón Enrique, hijito del señor Camilo Jara y de la señora Brígida Palma de Jara.

—El de Sara Rosa Bahamondes, hijita del señor Jorge Bahamondes y de la señora Sara Herrera de Bahamondes.

—El de Irene del C., hijita del señor Osvaldo Anabalón y de la señora María Fierro de Anabalón.

—El de Carlos Enrique, hijito del señor Ulises Figueroa y de la señora Irma Lidia Luengo de Figueroa.

—El de Luisa Irne, hijita del señor Ulises Figueroa y de la señora Irma Lidia Luengo de Figueroa.

—El de Sonia del C., hijita del señor José Daniel Aguilera y de la señora Mercedes del C. Salazar de Aguilera.

—El de Osvaldina, hijita del señor Osvaldo Leal y de la señora Marta Arias de Leal.

—El de Flor Teresa, hijita del señor Jorge Inzunza y de la señora Isidora Hooper de Inzunza.

—El de Rosalina, hijita del señor Eleuterio Sánchez y de la señora Sabina Miranda de Sánchez.

—El de Silvia del C., hijita del señor José del C. Sandoval y de la señora Olimpia Vera de Sandoval.

—El de Margarita Rosa, hijita del señor José Antonio Cruces y de la señora Rosa María Hernández de Cruces.

—El de Luis Alberto, hijito del señor Carlos Germán Vallejos y de la señora Ana Delia Avendaño de Vallejos.

—El de Tatiano Yolanda, hijita del señor Renato Mardones y de la señora Yolanda de Mardones.

—El de Armando Jaime, hijito del señor Guillermo Carrasco y de la señora Armandina González de Carrasco.

—El de David, hijito del señor Pedro Luis Andrades y de la señora Zoila Mondaca de Andrades.

—El de Teresa del C., hijita del señor Juan Sánchez y de la señora Corina Fuentes de Sánchez.

—El de Silvia Flor, hijita del señor Manuel Villegas y de la señora Blanca Arancda de Villegas.

—El de Pedro, hijito del señor Rigoberto González y de la señora Lucila Aroca de González.

—El de Samuel Segundo, hijito del señor Samuel Muñoz y de la señora María Saez de Muñoz.

—El de Lina Margarita, hijita del señor Oscar Nagel y de la señora María Vega Godoy de Nagel.

—El de Paulina Germana, hijita del señor Oscar Nagel y de la señora María Vega de Nagel.

—El de Luis Enrique, hijito del señor José Enrique Salamanca y de la señora Genoveva Venegas de Salamanca.

Alicia Costanzo Rodríguez

CORONAS DE CARIDAD

La Sociedad Cooperativa de Ahorros Lota Ltda. ha donado una Corona de Caridad a los "Campamentos Infantiles" de la Parroquia de "San Matías" de Lota Alto, en memoria de don Raymundo Vial Correa (q. e. p. d.).

Vianney Zapata

Elvira Toledo

Benita Novoa

Directiva y socios de la Juventud Obrera Católica, ofrecieron un coctel al señor Armando Leal y señorita Alicia Pérez, con motivo de su próximo matrimonio. En la foto los asistentes

Froselina Avilés A.

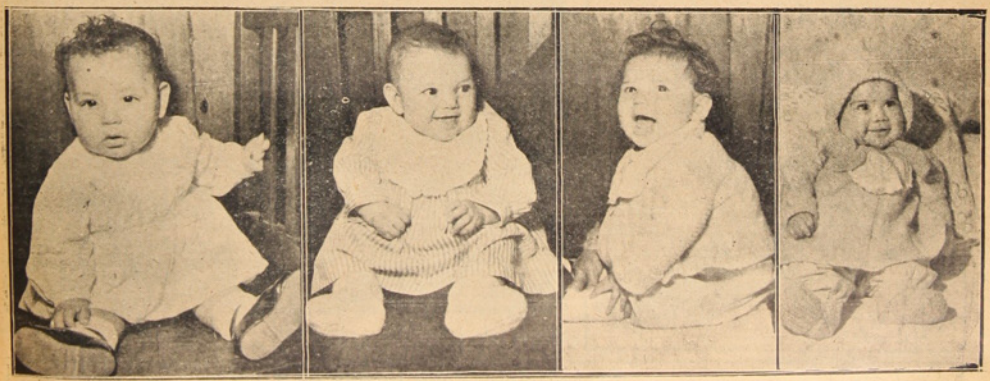

Rubén Aguilar — Nancy Riquelme — Fresia Muñoz — Ibette Gallegos

V I D A S O C I A L

Jorge Pérez

Elsa y Miriam Cáceres

Teresa Aravena

Luz A. Concha

TE INFANTIL

Los niños Jorge y Marta Norambuena, celebraron con un Té Infantil sus cumpleakos. Los vemos rodeados de sus invitados

Profesorado de Lota despidió con un cóctel y baile, a las señoritas Inés Villegas, Nieves Aravena y los señores Andrés Palacios y Pedro Mardones B., con motivo de sus próximos enlaces

EL MEJOR CALZADO
AL MENOR PRECIO
ZAPATERIA "IMPERIO"
J. LEON H.
LOTA
Comercio 736
Tenemos calzado moderno más barato que en fábrica

Personal de Empleados y Obreros del Taller Eléctrico de Pique Grande, despidió con un cóctel al Sr. Nicanor Sánchez con motivo de haberse acogido a la jubilación

Para que su comida sea completa, debe incluir un plato de pescado

Plausible es balance de las Actividades Deportivas de 1951

Basketball y Fútbol acusan mejoramiento.- Ranking de jugadores

Echando una mirada retrospectiva al deporte de 1951, hemos podido arreglar el ranking que se expresa en seguida y las correspondientes observaciones que cada rama nos merece:

FUTBOL:

Tal vez y como ninguno de los deportes locales tuvo un desarrollo tan magnífico y promisor y es así como puede manifestarse, con absoluta honradez y seguridad, que ocupa la atención de todos los sectores de nuestra ciudadanía, especialmente en los grupos obreros en donde se ha enclavado fuertemente. De ahí, entonces, que en 1951 hayan nacido como callampas los clubes de fútbol particular, granero en donde se forman las "esperanzas del mañana". Pero donde tuvo su verdadera expresión el fútbol es sin duda alguna en nuestra Selección, que actuara tan brillantemente en el Regional, ocupando el doce avo lugar de la tabla; después de una campaña pareja, equilibrada y brava, en donde se impuso a cuadros que son toda una promesa y que significan muchos pesos para sus dirigentes y colaboradores. He ahí el gran mérito de nuestros muchachos, que tan acertadamente dirige y orienta "Carecacho Torres".

Según méritos físicos y partidos jugados, el ranking sería así:

Jugadores: 1) Jara, 2) R. Leal y 3) Ulriksen.

Dirigentes: 1) Pedro Flores Barrales, 2) René Lalanne y 3) José Zemelmann.

BASQUETBOL:

A pesar de que esta rama deportiva caminó con "muletas", y fué motivo de división y de malestar, cumplió una faena más que interesante y puede decirse que encauzó toda su actividad para dar a nuestros representantes un mejoramiento substancial en el aspecto técnico, cosa que, por otra parte, se consiguió plenamente al inscribir a la Selección de Básquetbol Local en el Regional. También los clubes particulares y especialmente femeninos, han desarrollado una labor hermosa y ponderable bajo el amparo acogedor de la Empresa, que ha prestado toda clase de colaboración para el fomento y desarrollo de esta actividad deportiva.

Ocupan lugar destacado:

Jugadores: 1) Wilson Barriga, 2) Alfredo Herreros y 3) Antonio Manríquez.

Dirigentes: 1) Manuel Pérez, 2) Luis Manríquez y 3) Manuel Arévalo.

B O X:

Si nos atenemos a la calidad de los diversos deportes tenemos que colegir que el BOX debiera ocupar el segundo lugar, pero como ya las cosas están así; así quedan.

Lindos espectáculos, emotivos y sencillamente plausibles, fueron, en líneas generales, la actuación que le cupo al box durante 1951. Surgieron, como es lógico pensar, grandes figuras, las que exhibieron su gallardía, capacidad y técnica, en los diversos cuadriláteros de la provincia y otros más afortunados llegaron hasta el nacional, donde guapearon como bravos y grandes y en donde dejaron el nombre minero con letras de oro.

Figuras destacadas:

1) Moreira, 2) Ortúzar, 3) Ojeda y 4) Campos.

Dirigentes: 1) Raúl Espinoza, 2) Marcos Beltrán y 3) Pedro Campos.

ATLETISMO

Debido a razones especiales (falta de pista, tiempo malo, medios materiales) no pudo desarrollarse una labor muy eficiente en favor del atletismo. Sin embargo, y gracias a la cooperación de ese valiente muchacho que es Juan Esteban Manríquez, Lota pudo gozar de algunas competencias atléticas y lo que es más lisonjero se están preparando grandes grupos de atletas que después serán las promesas que defenderán a Lota y a la región del carbón.

¡Paciencia y fe en el amigo Manríquez!

Dirigente: 1) Armano Fontena y 2) Juan Esteban Manríquez.

PIMPON

La ampliación y principalmente las facilidades proporcionadas por la Empresa Carbonífera e Industrial de Lota, a personal de Empleados y Obreros, tanto en Lota-Alto y Lota-Bajo, ha permitido el desarrollo y fomento del más bello deporte de Invierno: el PIMPON.

Casi en todos los centros obreros, juveniles, se ha empezado a practicar este sano y entretenido deporte y es muy posible que el próximo año Lota pueda contar con paleteros de primera calidad.

La Asociación ha orientado y dirigido el Pimpón y ha desarrollado algunas competencias locales y de interciudades.

Merecen destacarse:

1) Luis Manríquez, 2) Rolando del Pozo y 3) Carlos Perales.

Dirigentes: 1) Rodolfo Escobar, 2) Fernando Pérez y 3) Rolando del Pozo.

TENNIS

Los amantes de la "raqueta", pero a lo grande, no han tenido mucha actuación. Muy de tarde en tarde aficionados suelen concurrir al rectángulo a "tentar" un carrilito. Y nada más.

Esperamos que este deporte tenga mayores partidarios y que el próximo año obtenga algunas "ganancias".

Surgen: 1) Ivan Bull, 2) Jorge Demangel, 3) Edmundo Delaveau, etc.

PALITROQUE

Tal como el año pasado el palitroque tuvo durante 1951 un desarrollo bastante eficiente y fué así como varios cientos de fanáticos practicaron, después de las horas de trabajo en el Club Social de Lota-Bajo y Casino, largo rato.

Se organizaron diversas competencias que tuvieron un desarrollo hermoso.

Destacan: 1) "Yayo" Herrero, 2) Juan San Martín 3) Arturo Osses.

PESCA Y CAZA

Recientemente fué organizado el club de pesca y caza por un grupo de jóvenes.

Como es un deporte sano y alegre, hemos considerado conveniente colocarlo en los deportes mineros.

Aún cuando la actividad del Club no ha sido muy fructífera, estimamos —repetimos— que su colocación obedece al deseo de tener junto a todos los deportistas.

(Comenta: Vijaro)

PERMANENTES Y PAQUETERIA

"BERTY"

de BERTA DE SEVITA

Ofrece a su distinguida clientela Permanentes:

AL FRIO, A LA CREMA y AL ACEITE

BAJOS PRECIOS

Además ofrece liquidación completa en Paquetería

Especialidad en todo artículo de lana y a los más bajos precios por ser de fabricación propia

PASE A CONSULTAR PRECIOS Y SE CONVENCERA

NO OLVIDE: AL LADO EDIFICIO "LA FAMA"

La Escuela de Niñas N.o 8 de Lota, presentó en la Plaza de Armas de esta ciudad, su revista anual de gimnasia. Vemos a las niñas en unos de sus acompasados movimientos

Por dos goles a cero LOTA venció al PAMPA

Jara y Ulriksen, los goleadores

En el cotejo preliminar del Domingo 16 en el Estadio de Schwager, se enfrentaron los conjuntos del Pampa y Selección Lota, finalizando con la victoria de los nuestros por la cuenta de dos tantos a cero.

Los "pampinos" jugaron un primer tiempo bastante recomendable jugando de igual a igual, lo que le valió esporádicamente emparejar las acciones. En la segunda fracción los "pampinos" se vieron netamente superados por el conjunto de "Carecacho Torres", que en esta segunda etapa afirmó su juego justificando plena y ampliamente su triunfo.

Los cuadros al llamado del árbitro, señor Montoya cuyo desempeño fué acertado, tendieron así sus líneas:

LOTA (Verdes)
Fernández
España Cortes S. Arévalo
Martínez M. Arévalo
R. Leal Ulriksen Villegas
Sandoval Jara
O Yáñez
C. Jara
Hidalgo Saavedra Ortiz
J. Jara Arriagada
Carrasco Riffo Salazar
Candia
PAMPA (Listados)

PRIMER TIEMPO

Iniciadas las acciones son los lotinos los que primero incursionan en campo rival, pero la defensa "pampina" responde bien a los requerimientos mineros, los que entregan bien a sus delanteros enhebrando éstos buenos avances que ponen en apuros a la extrema defensa minera.

Las acciones se desarrollaron en esta forma, es decir, con acciones parejas para ambos cuadros, sobresaliendo las defensas sobre las delanteras llegando a los 44 minutos de juego.

GOL LOTINO

En posesión de la esférica Jara se va por su lado y envía ajustado centro que toma de cabeza Ulriksen que con preciso golpe bate netamente a Candia. Lota, uno: Pampa, cero.

Instantes después el señor juez da por finalizada la primera etapa con la ventaja mínima para nuestra representación.

SEGUNDA JORNADA

Iniciadas las acciones los muchachos verdes apuraron el paso y el juego y tomando el control de la pelota dominaron abiertamente sobre el campo enemigo pero no pudieron aumentar la cuenta hasta los 20 minutos de juego.

SEGUNDO GOL

En efecto sobre los 20 minutos Riffo comete foul en la persona de Ulriksen sobre el límite de las 16 yardas. Sirvió la falta Jara, quien con potente tiro alto y cruzado batió netamente a Candia. Lota, dos; Pampa, cero.

Siempre con dominio de los muchachos verdes continúa el juego no logrando nuevas conquistas por la extraordinaria labor de la defensa "pampina".

A los 45 minutos el señor Montoya dió por terminado el encuentro con el legítimo triunfo de Lota por la cuenta de dos tantos a cero.

Directorio del Club Deportivo "Lincoyán" que dirige los destinos de esta institución

Los Médicos recomiendan Pescado a los enfermos, porque es un alimento sano

Selección de Lota fué derrotada por el Fiap de Tomé, el Domingo 25 del mes ppdo.

Lindo cotejo protagonizaron estos elencos

En el Campo Municipal de Tomé y ante una regular asistencia que dejó en boletería la suma de $ 5.000.—, se jugó el Domingo 25 de Noviembre el gran match de fútbol por el Regional entre las Selecciones de Lota y Fiap de Tomé.

Los equipos tendieron sus líneas de la siguiente manera a las órdenes del señor Carlos Montoya:

FIAP (rojinegros):

MOSSO
Huerta Jiménez Aguayo
Alegría Gómez
Ramírez Wenger Muñoz
González Espinoza
●
Sandoval Jara
R. Leal Ulriksen Villegas
Vergara M. Arévalo
España Cártes S. Arévalo
FERNANDEZ

LOTA (verdes):

PRIMER TIEMPO

S. M. Luz I, Reina de las Fiestas Primaverales de Tomé, se hizo presente en el Estadio tomecino y dió el puntapié inicial.

GOL DE FIAP

Corrían 6 minutos y medio, y Espinoza recibió de Wenger dentro de las 18 yardas y con fuerte shot batió a Fernández.

No se amilanaron los hombres "verdes" y buscaron afanosamente el empate, y es así como Villegas recibió de Ulriksen centro a media altura tirando al arco de Mosso, dejándolo sin chance. Siguió el ataque de Lota, ahora en busca de la ventaja, pero los "textiles" se defendían y contraatacaban en igual forma.

GOL DE LOTA

Se jugaban 32' y Sandoval, alero lotino conectó centro de izquierda que tomó Jara, enfilando certero lanzamiento que batió a Mosso. A los 40', M. Arévalo, fouleó a C. González dentro del área chica, falta que castigó el árbitro con la pena máxima. Sirvió el penal Wenger, saliendo fuera el balón, perdiendo en esta forma Fiap la ocasión de igualar el marcador. Minutos más tarde el juez dió por terminadas las acciones de la primera fracción con la ventaja parcial de Lota por 2 a 1.

SEGUNDA FRACCION

No se tranquilizaron los lotinos con la ventaja obtenida en la primera fracción y siguieron desde un comienzo buscando la forma de aumentar la cuenta, a fin de afianzar el triunfo.

TERCER GOL LOTINO

Sobre los 6' pifió Aguayo al tratar de entregar el balón a su arquero, lo que aprovechó Ulriksen para de carrera entrar en acción y batir a Mosso. Lota, 3; Fiap, 1.

GOL DE FIAP

Wenger desde atrás habilitó muy bien al alero Espinoza quien con fuerte shot logró el segundo tanto para los "textiles". Lota, 3; Fiap, 2.

EMPATA FIAP

Espinoza tomó en media cancha el balón, se dió vuelta y tiró fuerte lanzamiento consiguiendo el empate de Fiap.

A los 28' Lota cambió a Vergara por Martinez. 5 minutos más tarde de la conquista del Fiap, los rojinegros lograron el gol del triunfo.

GOL DE FIAP

A los 30' Ramírez de cabeza batió a Fernández, liquidando de esta forma un tole-tole frente a la valla lotina. A los 34' Vásquez entró a reemplazar a R. Leal. A los 45' el árbitro dió por terminado el partido con el triunfo merecido de Fiap, por cuatro goles a tres.

BREVE COMENTARIO

Pese a jugar un primer tiempo bastante recomendable el cuadro de "carecacho Torres" e ir en ventaja de dos por uno no pudo soportar el tiempo final de los rojinegros de Fiap que lograron empatarles a tres goles y sobre los 30' de la parte complementaria marcarles el gol de triunfo. En menos de 15 minutos Fiap logró rehabilitarse y después de ir perdiendo ante un adversario superio, en grán parte del match, logró en corto tiempo ganar.

Universitario ganó a Lota, en preliminar en el Campo Municipal, el Domingo 2

Al llamado del juez, señor Humberto Palma, que malogró su buen desempeño por no haber impedido las acciones bruscas, los equipos se presentaron constituidos en la siguiente forma:

UNIVERSITARIO:

BINIEK
Gallardo Salfate Núñez
Iturra Alarcón
Torres Salvadores Iglesias
Bastías Mendoza
●
Jara Sandoval
Villegas Ulriksen R. Leal
M. Arévalo Vergara
S. Arévalo Cártes España
ESPAÑA

LOTA:

Cuando apenas iba un minuto de juego, el meta lotino anuló un intento de Torres, arrojándose a los pies y arrebatándole el balón cuando el peligroso delantero se aprontaba para rematar un tiro libre servido por Salfate.

A los 6 minutos, en el otro lado, Biniek se lució al detener con seguridad un tiro de Villegas que había recibido un ajustado centro de Jara.

Cuatro minutos después, el juez cortó inoportunamente una rápida entrada de Torres, por foul leve de M. Arévalo.

Salvadores, a los 14 minutos después de ser habilitado por Núñez, se filtró por entre la defensa carbonífera, pero su shot final salió apenas desviado.

A los 20 minutos, Salfate, en un meritorio esfuerzo, anuló a costa de corner una rapidísima entrada de Ulriksen.

El juego siguió rápido y tesonero por ambas partes, pasando por serios apuros las dos vallas, especialmente la de los lotinos por las frecuentes incursiones de Torres que fué el mejor de los ágiles estudiantiles.

Biniek se hizo aplaudir nuevamente, a los 23 minutos, al detener con gran seguridad un violento tiro de Ulriksen que había sido bien habilitado por Villegas, después de burlar a Iturra y a Gallardo.

Cuando iban transcurridos 36 minutos se produjo la apertura de la cuenta y, con ella, el gol que habría de darles el triunfo a los universitarios. En efecto, a esta altura del match, Salvadores entregó oportunamente a Torres, quien, después de correrse breve trecho pasó adelantado a Bastías, jugador que, sobre la carrera, batió a Fernández con imbarajable tiro a media altura: 1x0.

Tres minutos después, el meta lotino salvó a su arco de otra caida casi inevitable al quitarle la pelota de los pies a Bastías, que se aprontaba a rematar a boca de jarro un avance de la "U".

A los 41 minutos, un tiro de Torres, a la carrera, pasó apenas por encima del travesaño de Lota, y a los 44 minutos, el meta universitario detuvo magistralmente un recio tiro de Jara que había recibido de Ulriksen y que había burlado la celosa vigilancia de Salfate.

SEGUNDO TIEMPO

Al reanudarse las acciones después del descanso reglamentario, los lotinos se presentaron con Martínez en reemplazo de Vergara en la línea media.

Los Estudiantes, de inmediato, atacaron con grandes bríos obligando a replegarse a la defensa de los visitantes y poniendo en serios apuros la valla de Fernández.

Esta ofensiva de los penquistas se mantuvo por varios minutos, y, a los 7', Salvadores remató un lindo centro de Bastías con golpe de cabeza que hizo pasar el balón por encima del horizontal.

Un minuto después, el arquero visitante pasó otro instante de apremio ante un corner servido muy bien por Mendoza, pero alcanzó a manotear la pelota posesionándose de ella.

Después de un violento shot de Jara, que salió por escasos milímetros, los Universitarios siguieron asediando la valla de sus adversarios, dando ocasión para lucirse a los defensores visitantes. Bastías, a los 24', perdió una buena oportunidad al rematar sin bote y recíamente, pero alto un pase largo de Alarcón. Dos minutos más tarde, el meta lotino cosechó merecidos aplausos al anular con valiente salida y tendida en el suelo una veloz entrada de Torres. Cuatro minutos después, el arquero lotino ejecutó otra meritoria intervención al detener con gran precisión un recio corto de Torres. Cuando iban 39', Gallardo anuló con foul una bonita entrada de Raúl Leal, el animador del ataque minero. El tiro libre fué servido por M. Arévalo, rebotando el balón en el cuerpo de Núñez que quedó tendido en la cancha algunos instantes.

A los 40', Bastías fué expulsado del field por darle una bofetada a España, jugador minero.

Con potente tiro arrastrado de R. Leal que Biniek logró controlar, finalizó esta brega que dió el triunfo al cuadro Universitario por la cuenta de un tanto a cero.

Por el Torneo Zonal de Básquetbol Tomé venció a Lota por la cuenta de 41 contra 29

En los partidos jugados por el Zonal de Básquetbol de Talcahuano, la representación lotina perdió contra Tomé por la cuenta de 41 puntos contra 29.

En el primer partido por el Campeonato Zonal entre los quintetos de Lota y Tomé, inaugurando este torneo, se impuso con cierta facilidad el cuadro "Textil".

Al alinearse los equipos en la cancha, se pudo notar que Tomé no formó con todos sus titulares, quedando sentados en la banca de las reservas sus créditos, valé decir, Navarrete, Zúñiga y Cisternas, no así Lota que formó desde el comienzo con todos sus titulares.

Iniciadas las acciones, se pudo apreciar que el quinteto de Lota jugaba con mayor tesón, pero con un básquetbol no muy depurado, en contraste, Tomé jugaba sin ninguna cohesión y sus integrantes no encontraban la manera de llegar al tablero contrario. Planteadas así las cosas Lota no tuvo inconveniente en tomar la delantera en el marcador y llegar a colocarse en un 9 a 1, bastante halagador para la Selección lotina, cuando se jugaba sobre los 15 minutos de juego.

Viendo ésto la dirección técnica del conjunto tomecino, comenzó a ingresar al campo de juego a sus titulares, primero fué Zúñiga, después Cisternas y por último Navarrete. Estos hombres dieron al cuadro "Textil" la potencialidad ya conocida y fueron descontando ventajas para llegar al término de la primera fracción con la cuenta de 16 para Lota y 12 para Tomé.

SEGUNDA FRACCION

De entrada los "textiles" comenzaron a descontar ventajas y al promediar la mitad de esta última etapa se encontraba ya el marcador empatado a 20 puntos. De ahí para adelante Tomé dueño de la situación comenzó a jugar con toda soltura lo que le permitió ir acumulando puntos para llegar al término del encuentro con la cuenta a su favor por 12 puntos, es decir 41 puntos para Tomé contra 29 para Lota.

Merecido bajo todo aspecto fué el triunfo de Tomé sobre Lota, dejando así la impresión de que sus reservas no están a la altura de los titulares, lo que dejó en claro al aventajario los "muchachos de Pérez" cuando actuaban estos elementos en el quinteto tomecino.

Lota cayó ante un rival superior, no sin antes luchar con mucho entusiasmo y corazón en procura de una victoria.

Destacaron por Lota: O. Manríquez, Santiago Barriga, J. Sanhueza.

EQUIPOS Y PUNTOS

Tomé: Cisternas (12), Navarrete (12), Zúñiga (9), Rocha (2), Baeza (1), Lupichini (0), Mosso (0), Villarroel (5).

Total: 41 puntos.

Lota: Manríquez (7), Barriga (7), Sanhueza (7), Wilson Barriga (5), Zambrano (4), Sverlij (0), Herreros (0), González (0), Pampaloni (0).

Total: 29 puntos.

Equipo femenino de Basket-Ball del Club Deportivo "Caupolicán", que ha tenido destacada actuación en las canchas de la región

El Club Infantil Unido, desea a sus asociados y admiradores

FELICES PASCUAS Y PROSPERO AÑO NUEVO

Exito alcanzaron las festividades Primaveral-Deportiva del Club Infantil Unido

La presidió S. M. Hayderia I.- El Barrio Fundición vivió momentos de sana recreación.- La Velada y el Baile se efectuaron en una amplia pista cerrada.- Esplendor y alegría reinó en todo momento

El Infantil Unido, club de alto grado de cultura, organizó entre sus asociados una fiesta primaveral-deportiva, en la que participaron cinco hermosas candidatas, todas ellas hinchas y hermanas de los mismos socios, que con la respectiva autorización de sus mayores se fueron a la hucha por conquistar el trono de esta bella institución, admirada por todos cuantos la conocen por su fecunda y altruista labor.

Hubo seis semanas de lucha y al final del escrutinio consiguió la mayoría de votos la señorita Hayderia Uriza, después de ir ocupando el tercer lugar. El cómputo final quedó en el siguiente orden: Primera mayoría, señorita Hayderia Uriza; segunda, señorita Margarita Oliva; tercera, señorita Olivia Muñoz; cuarta, señorita Luisa Parra; quinta, señorita Beatriz Helmes. El total de número de votos dió la bonita suma de $ 15.750.—

Conocido el resultado, el Directorio llegó hasta la casa habitación de la señorita Uriza en compañía de centenares de niños a dar la buena noticia de su triunfo conseguido.

Todo el Barrio Fundición respondió a los diferentes actos que se desarrollaron, y con justificada razón, porque fueron de sana recreación nunca visto en un club deportivo, viviendo, con este, momentos inolvidables, que quedó grabado en la mente de toda la población del barrió, lo que recordarán como ejemplo para todas las demás instituciones deportivas, tanto adulta como infantiles. Altos personeros y distinguidas personas han felicitado la obra fecunda del club de los niños: INFANTIL UNIDO.

El día Sábado 22 de Diciembre, se llevó a efecto la gran velada bufa, donde S. M. Hayderia I, fué coronada. El trono exhibía una gran estrella iluminada con luces de diferentes colores, que llamó profundamente la atención de las personas que concurrieron a presenciar el espectáculo y que ocupaban todas las aposentadurías de la amplia pista. S. M. vestía un brillante traje blanco y sus damas exhibían hermosos trajes de color rosado. La velada gustó mucho, sobresaliendo los números del señor Herrero, la mejor voz de Lota 1951, y el dúo Yolanda y Virginia, que interpretaron sus mejores canciones de su repertorio musical; los otros números fueron las delicias de chicos y grandes.

El baile de "NOCHE BUENA", como le denominaron, constituyó a dar alegría y entusiasmo al público. Cientos de personas, de toda edad y condición social, bailaron y se divirtieron de diversas maneras, hasta las 24 horas. Cabe destacar que ningún incidente empañó el esplendor y brillo de la fiesta y del baile, lo que habla muy en alto del nivel cultural que ha alcanzado el Barrio Fundición.

Fué, en realidad, una fiesta popular sin precedente y que, estamos seguros, sobrepasó las mejores expectativas que en él, había cifrado el Directorio del Deportivo Infantil Unido.

ACTIVIDADES DE S. M. HAYDERIA I

S. M. Hayderia I, y su Corte de Honor, cumplieron todo su programa de sus actividades, entre los cuales destacó la visita al Hospital, visitando las diferentes salas, y en cada una de ellas proporcionó cigarrillos, y golosinas a los enfermitos. A la salida de cada una de las salas, Hayderia I, fué despedida emocionadamente por los enfermos.

Otra parte de sus actividades fué la visita a los Jefes de algunas secciones, con quienes tuvo la oportunidad S. M. de confidenciar por algunos momentos. Se retiró Hayderia I, completamente complacida de los altos jefes, los que le desearon, entre otras cosas, un feliz reinado.

S. M. Hayderia I y su Corte de Honor, proporcionaron golosinas a todos los niñitos mineros del barrio. Se pudo apreciar el elevado número de pequeñuelos que recibían de S. M. y Damas su obsequio. El salón social se hizo estrecho para contener a los noveles muchachos, teniendo que formarse largas filas para poder atenderlos. Momentos más tarde de las 20 horas, el desbordante número de niños empezó a desfilar por las calles, camino a sus casas avivando a S. M. Hayderia I y su Corte de Honor.

RADIO AMPLIFICADOR TOCADISCOS
en una sola unidad • 30 watts

ADEMAS PODEMOS SUMINISTRAR DE CUALQUIER POTENCIA HASTA 100 WATTS

CAMBIADORES AUTOMATICOS

WEBSTER Norteamericano, Modelos 70 y 156
Para Discos de 10" y 12"
Cápsulas con cristal de ALTA-FIDELIDAD

ODEON Inglés, para Discos de 10" y 12"
Agujas suspendidas "POR FLOTACION"

Guevara & Cía. S.A.C.I.
CASILLA 1154 N.
VALPARAISO

Nuevamente nuestra Selección Futbolística fué vencida por Universitario, por la cuenta mínima

Puntos altos: N. Arévalo, R. Leal y Ulriksen

El Domingo 2 de Diciembre en el Campo Municipal de Concepción Universitario y Selección de Lota protagonizaron un segundo encuentro por el Regional, evento que, si bien es cierto, fué jugado con bastante rapidez y dinamismo, finalizó con el triunfo de los estudiantes por la cuenta mínima, tal vez porque la suerte lo apuntó un poquito; pero con todo fué algo realmente interesante que valía la pena ver.

Los equipos tendieron las líneas de la manera como se indica:

UNIVERSITARIO (Oro y Cielo)
Bienick
Gallardo Saltate Núñez
Torres Salvadores Iglesias
Bastias Mendoza
O
Jara Sandoval
Villegas Ulriksen R. Leal
M. Arévalo Vergara
S. Arévalo Vásquez Vergara
Fernández
SELECCION LOTA (Verdes)

PRIMERA FRACCION

Movió el balón Lota. Al minuto de juego Saltate sirvió una falta fuera de las 18 yardas, recibió Torres y se corrió hacia el arco lotino arrojándose a los pies Fernández logrando con ello salvar un tanto inevitable.

Luego de una serie de ataques por ambos lados sobre los 6' efectuó una corrida Jara por su ala centrando hacia Villegas quien disparó y detuvo Bienick.

A los 10' Torres es víctima de foul sobre los 18 yardas por M. Arévalo el que logró pasar, cortando oportunamente la jugada. Sirvió la falta Saltate en forma correcta y detuvo bien Fernández.

Sobre los 14' Salvadores es habilitado por Núñez, filtrándose por entre la defensa lotina, rematando cruzado que obligó a estirarse a Fernández. 2' después, esto es a los 16', de distancia tiró Villegas conteniendo bien Bienick en el suelo.

Se jugaban 18' y Saltate sirvió falta que tuvo de cabeza Salvadores elevando al balón.

A los 20' se cortó Ulriksen, echando al córner Saltate. Sirvió el córner Jara sin mayor peligro.

A los 21' Bastias elevó el tiro.

Sobre los 30' ejecutó centro de Mendoza que tomó de cabeza Salvadores y contuvo Fernández.

A los 33' Villegas entregó a Ulriksen quien tiró y detuvo bien Bienick.

A los 35' tiró Torres y detuvo Fernández.

GOL DE LOS ESTUDIANTES

Sobre los 36' Salvadores habilitó a Torres y éste entregó adelantado hacia Bastias quien sobre la carrera remató a media altura batiendo a Fernández.

A los 38' Mendoza efectuó centro que despojó la defensa lotina.

A los 39' atacó Bastias, arrojándose a los pies el meta verde.

A los 41' Torres tiró a la carrera alto y fuera.

3' después Ulriksen pasó a Jara, burlando este hombre a Saltate, rematando luego y detuvo Bienick.

A los 45' el árbitro dió por finalizadas las acciones en el primer tiempo con el triunfo parcial de los estudiantes por un gol a cero.

SEGUNDA ETAPA

Martínez entró a reemplazar a Vergara en la escuadra verde. Al minuto Saltate sirvió foul fuera de las 18 yardas en forma arrastrada y fuera.

Sobre los 3' nuevamente Saltate ejecutó foul echando al córner M. Arévalo. Sirvió el córner Torres, foul de Salvadores.

Corrían 5' y Jara efectuó centro que recibió Ulriksen, despidiendo fuerte lanzamiento que contuvo en el suelo Bienick.

A los 7' se produjo un tole-tole frente al arco lotino que despejó en última instancia la defensa.

Sobre los 8' Torres entregó a Bastias, se encomendó este hombre y centró, recibiendo de cabeza Salvadores alto y fuera. Peligrosa fué la entrada del centro delantero universitario.

Un minuto después el alero izquierdo universitario ejecutó centro que tomó de cabeza Salvadores pegando la pelota en el travesaño.

Sobre los 11' Bastias recibió de Torres, rematando defectuosamente fuera.

Se jugaban 15' y Bastias centró, fallando en el remate final Salvadores.

Sobre los 20' tiró Saltate, tomó de cabeza Salvadores alto y fuera. 2' después Torres a la carrera despidió fuerte shut que pegó en la defensa lotina, despejando el balón.

A los 24' Bastias a la cabeza tiró desviado, perdiendo una magnífica oportunidad de aumentar.

A los 26' Salvadores entregó a Torres, cerrándose este hombre hacia la valla lotina, obligando a Fernández a arrojarse a los pies. 1' más tarde Sandoval fouleó violentamente a Núñez desmejorándose el juego para atender al jugador lesionado.

Sobre los 30' tiró Iturra desviado. A los 31' Iglesias disparó de corta distancia y detuvo Fernández. A los 34' Bastias demoró la acción, entregando a Salvadores quien tiró alto y fuera.

Mendoza se cortó por su ala a los 35', echando al córner Fernández. Sirvió el mismo Mendoza, fuera.

A los 40' se cortó nuevamente Mendoza tirando directo al arco pero Salvadores estaba off-side.

A los 42' de media cancha Saltate tiró fuerte lanzamiento que detuvo bien Fernández.

A los 43' R. Leal conectó media centro que encontró Villegas off-side.

A los 44' se amontonaron jugadores de ambos bandos frente al arco universitario, rematando Villegas conteniendo especialmente Bienick.

A los 45' el árbitro señor Palma dió término al encuentro con el triunfo merecido de Universitario por un gol a cero.

Cóctel ofreció el Infantil Unido a su Directorio Honorario

El Martes 18 de Diciembre el Directorio del Club Infantil Unido, ofreció un cóctel a su Directorio Honorario con motivo de la Fiesta Primaveral - Deportiva. Estuvieron presente S. M. Hayderia I y su Corte de Honor y el Directorio activo de la institución.

Fué una gran satisfacción de los invitados Honorarios de encontrarse en el seno de la entidad, porque, las interpretaciones hechas por el presidente activo, señor Audito Rodríguez, de la labor que persigue el club, de las reliquias que conserva, producto de los campeonatos, de la biblioteca que mantienen en buen estado, del orden como se lleva a un club por el sendero del progreso y por la actitud de esos abnegados jóvenes dirigentes, es el mejor mentís de una labor constante desde su fundación a esta fecha.

Si está débil o cansado, consuma mucho Pescado

En un gran festival organizado por el "Infantil Unido", el Deportivo Pedro Leal ganó al Conejo González un tanto a cero

En tiempo adicional se obtuvo el gol del triunfo.- S. M. Haydería I dió el puntapié inicial.- Regio preliminar hicieron los equipos Especiales A y B

Como primer día de la semana Primaveral-Deportiva, organizada por el club de deporte Infantil Unido, se inició con una tarde deportiva efectuada en el field del Barrio Fundición, el Lunes 17 de Diciembre a las 18 horas, teniendo como numero básico el match "Pedro Leal" y "El Conejo González", equipos estos que han mantenido siempre ser series rivales cuando se han tenido que enfrentar. Dada la calidad del partido y la asistencia de S. M. Haydería I, doblegó el entusiasmo de todo el barrio, pudiéndose constatar un público arriba de seiscientas personas.

El preliminar estuvo a cargo de las series especiales A y B del Infantil Unido. El encuentro tomó arrolado entusiasmo de parte de los jugadores al ver que el público era tan grande. Ellos nunca habían jugado ante un gran público. Era la primera vez que lo hicieron tan bien que hubieron que jugar tiempo adicional para definir el match, ya que había un premio para cada uno de los jugadores del equipo ganador. Sobre la hora, Rodríguez marcó el tanto que le significó el triunfo. Era capitán del equipo A.

El primero que hizo su aparición del match de fondo fué el Deportivo Pedro Leal por el lado sur. Cinco minutos después lo hizo el Conejo González por el lado norte. El primero vestian uniforme rojo y pantalón blanco, y el otro camiseta blanca y pantalón azul.

El capitán del cuadro rojo se adelantó a saludar a S. M. Haydería I, haciéndole entrega de un hermoso bouquet de flores. El público aplaudió calurosamente el gesto del equipo del señor Félix Peña y S. M. agradeció infinitamente dicho obsequio.

Seguidamente el capitán albo procedió en iguales condiciones regalando a S. M. Haydería I, un lindo bouquet de flores y un banderín de su club. Por su parte el Presidente del Infantil Unido también recibió un banderín, agradeciendo la distinción que han tenido para con el club de su presidencia. Los pitos y tambores que un grupo de muchachos tocaban en un costado de la cancha animaron en todo momento esta tarde futbolística.

EL PARTIDO

Antes de iniciarse el partido S. M. dió el puntapié inicial. Al momento que Haydería I abandonó el campo de juego, se dió comienzo a las acciones, moviendo el balón Sáez que entrega largo a Neira y éste centra toma el balón nuevamente Sáez y en forma muy bien colocada pierde de inmediato una oportunidad de abrir el marcador.

Sigue el juego. Ambos equipos disputan tenazmente el balompié. Ramírez es celosamente custodiado por Contreras. Avanza el cuadro rojo y en el area despeja bien Contreras. Se defiende muy bien la defensa alba cuando la ágil delantera adversaria va al ataque.

Transcurre 20' de juego el meta Uriza echa corner con la punta de los dedos un tiro alto de García. Por el potente tiro el público corea el tanto cuando el guardavalla saltó ágilmente y apena pudo desviarla. Una gran intervención del guardapalo Uriza.

Es servido el córner por Carrillo, embolsando seguro Uriza. Se juega entusiastamente el gran cotejo. Hay jugada individual a media cancha; Vallejo le ha echo una marcación estricta a la delantera del González que se ha visto bastante empeñosa en sus acciones, despejando en toda sus intervenciones. Nada ha podido conseguir la delantera adversaria ante la recia defensa roja que se implantó firme. Continua el juego a media cancha y luego después termina el primer tiempo.

FRACCION COMPLEMENTARIA

Se inicia este período con las acciones favorable al team albo, juega con pases corto por un costado, avanza García, entrega a Carrillo, esta a Contreras que se ha colocado, vuelve a Carrillo y de boleo tira sorpresivo tiro que pasa tocando el travezaño.

Un avance rojo se produce ahora. Vallejos entrega a Neira, interviene Pincheira, despejando largo, cabecea Herrera para Vallejos, éste entrega a Sáez, avanza un poco trecho, entrega a Neira, éste centra al arco y Ramírez conjura el peligro para su valla cuando Sáez y H. Ramírez saltan para disputar el balón. Herrera se apodera del balón y tira largo, disputan la pelota Pincheira y H. Ramírez, hay foul de Pincheira. Sirve el tiro Herrera y cuando Sáez trata de cabecear la pelota, el meta Ramírez madruga y le arrebata la esfera de la cabeza del delantero.

Hay un cambio en el equipo del Conejo. Sale García y entra Azócar.

Cuando faltan cinco minutos para finalizar el encuentro Espinoza alude a Herrera y entrega a Carrillo, este pierde el balón al ser molestado por Vallejos, vuelve la pelota y la delantera del Conejo González acciona con más brios y empuje, va al ataque y cuando el balón es lanzado al arco, Uriza se ve completamente confundido, perdiendo el control de la pelota, aparece Azócar para introducir el balón dentro de la línea del arco cuando asoma Vallejos que con espectacular chilenita aleja el peligro, saliendo la pelota fuera del campo de juego. Hay momentos de expectación en el público y reclaman, sin motivo, el cambio del juez.

Jugado el tiempo reglamentario, se da por finalizado el match sin ganador ni perdedor.

TIEMPO ADICIONAL

El tiempo adicional se jugó a todo tren de marcha y cuando transcurría 5' de juego Sáez es lesionado por un fuerte tiro que recibió en el cuerpo. Se suspendieron las acciones por un momento.

Continúa el juego ahora un poco brusco, teniendo que intervenir el señor Ministro para apaciguar el clima a que habían entrado los jugadores.

El guardapalo Ramírez tiene momentos de apriete para su valla cuando Herrera tira un hiro alto y cruzado echando córner. Lo sirve H. Ramírez, cabecea Neira, interviene Contreras, falla en su intención, lo que aprovecha Sáez y solo frente al arco tira un potente tiro que da alto del travezaño.

Termina la primera etapa sin score.

El segundo tiempo se reacciona el juego con el entusiasmo del público que ha estado atento en toda las jugadas magníficas que han exhibido ambos cuadros para conquistar el triunfo y con ello el premio.

Se produce un interesante juego bien armonizado de parte de los rojos, avanzan por el centro de la cancha, Vallejos entrega a Sáez, éste a Neira, el que vuelve la pelota a Sáez, tira largo y pega el travezaño, vuelve el balón a ponerse en juego, toma Vallejos y tira largo a Neira, quien de Cabeza logra por fin perforar el arco que con tanto acierto lo había defendido el guardavalla Ramírez.

Minutos más tarde sonó el pitazo final, ganando el gran partido el club "Pedro Leal". Al momento de recibir el premio de parte de S. M. Haydería I, el público aplaudió largamente a Haydería I y al cuadro vencedor.

Empleados de la Cía. ganaron en fútbol al Deportivo "Magisterio" por la cuenta de 4 tantos contra 3

Buen cotejo y escaso público

En el mes ppdo. se cotejaron en fútbol los "no muy ponderados equipos locales". Empleados de Lota Alto y Deportivo "Magisterio", evento que se definió por el triunfo de los primeros por la cuenta de cuatro contra tres, tras acción un tanto satisfactoria que logró, a ratos a entusiasmar al "respetable", especialmente cuando algunos entrados en "adiposidades" tenían que concurrir por la fuerza al pleito de nuestro comentario, logrando, eso sí, el total de los aplausos.

Hubo dos períodos bien marcados: uno para Magisterio en que logró dominar total y absolutamente imponiendo su mejor gestión y fué así como logró obtener tres bonitos tantos, fruto —repetimos— de su mejor planteamiento. El otro período correspondió a los Empleados de Lota Alto y es de esta manera cómo no sólo logran empatar sino que ganar, lo que, en jerga hípica, se llama la arreada. Así fué justamente. Arrearon con los docentes colocando tres goles más y luego un hermoso tanto más, quedando al término de la hora la cuenta cuatro tantos para Empleados de Lota Alto contra tres de Magisterio.

Reglamento de la Federación Internacional de Foot-Ball Asociación (F.I.F.A.)

(CONTINUACION)

DE LAS APELACIONES

Art. 227.—Se entenderá por apelación toda solicitud de revocación de un fallo. Todo fallo o resolución sobre sanciones o castigos podrá ser apelados a autoridad inmediatamente superior de la Federación. Si el fallo afecta a un socio de un club y ha sido notificado y ratificado por la Asociación correspondiente, la apelación se hará al Comité General.

Si se trata de divergencias entre los clubs, éstas serán falladas en primera instancia por la respectiva Asociación y en segunda instancia por el Comité General.

Cuando el fallo se refiera a dificultades entre dos Asociaciones, resolverá en primera instancia por la respectiva Asociación y en segunda instancia por el Comité General.

Cuando el fallo se refiera a dificultades entre dos Asociaciones, resolverá en primera instancia el Directorio de la Federación.

Las sanciones aplicadas por los Clubs de la División de Ho-

ESTABLECIMIENTO DE LOTA

Número de imponentes y monto de los descuentos para el Fondo de Ahorro de Obreros y Empleados, correspondiente al mes de NOVIEMBRE de 1951.

SECCIONES	Nº imp.	Valor
Pique Grande Arturo	117	$ 18.870.—
Chiflón Carlos	120	18.365.—
Pique Alberto	55	8.520.—
Pique Carlos Cousiño	56	9.000.—
Embarque de Carbón	27	4.910.—
Ferrocarril Interno	16	2.400.—
Preparación de Carbón	6	600.—
Maestranza	113	16.495.—
Maquinaria	90	20.750.—
Almacen de Materiales	25	3.870.—
Depto. de Electricidad	35	5.470.—
Depto. de Arquitectura	31	3.960.—
Población	33	4.860.—
Cerámica	94	19.180.—
Hospital de Lota	4	400.—
Parque de Lota	4	450.—
	824	$ 138.100.—
EMPLEADOS:		
Administración General	2	$ 1.500.—
Sub-Administración General	10	2.200.—
Depto. Bienestar y Esc.	5	2.700.—
Hospital de Lota	6	1.950.—
Depto. de Minas	1	1.000.—
Preparación de Carbón	2	1.500.—
Pique Grande Arturo	4	550.—
Chiflón Carlos	6	3.870.—
Pique Alberto	7	2.650.—
Pique Carlos Cousiño	3	950.—
Embarque de Carbón	1	200.—
Ferrocarril Interno	5	2.450.—
Almacen de Materiales	5	2.350.—
Depto. Electricidad	6	3.500.—
Maestranza	2	200.—
Maquinaria	15	9.900.—
Cerámica	6	1.500.—
	86	$ 39.170.—

SOC. AGRICOLA Y FORESTAL "COLCURA" S. A.

Número de imponentes y monto de los descuentos para el Fondo de Ahorro, correspondiente al mes de NOVIEMBRE de 1951.

SECCIONES	Nº imp.	Valor
Plantaciones	3	$ 1.300.—
Elaboración de Maderas	7	2.450.—
EMPLEADOS:		
Bosques	1	500.—
Elaboración de Maderas	2	1.100.—
	13	$ 5.350.—

nor, contra sus socios, que hayan sido ratificadas por el Comité Central, podrán ser apeladas al Directorio. Los fallos que afecten a un club de la División de Honor, resueltos por el Comité Central, podrán ser objeto de apelación ante el Directorio.

Las divergencias que se susciten entre una Asociación y un club de la División de Honor, serán resueltas, en primera instancia, por el Directorio de la Federación, y en segunda instancia por el Consejo Superior.

Art. 228.—Toda apelación deberá hacerse por conducto regular y por escrito (en lo posible a máquina), dentro de los diez días de trascrita la resolución, debiendo venir acompañadas de un depósito de $ 100.— (cien pesos), cuando sean hechas a la Federación y de $ 50.— (cincuenta pesos), cuando lo sean a una Asociación, depósito que será devuelto en el caso de ser revocada la resolución apelada.

Las apelaciones que no vengan acompañadas del depósito correspondiente, o sea presentadas fuera del término indicado, serán rechazadas sin mayor trámite.

Art. 229.—Las apelaciones no suspenden los efectos de las resoluciones apeladas.

En todo caso, no se admitirán apelaciones para imposiciones de multas sin que éstas sean previamente satisfechas, dentro del término señalado para apelar.

DISPOSICIONES GENERALES

Art. 230.—Las comunicaciones de los clubes o de los organismos dependientes de la Federación deben ser firmadas por las personas que, para este efecto, tengan su representación oficial y timbradas con el sello correspondiente. Deberán ser concebidas en términos cultos y respetuosos, siendo responsables de ellos los que las suscriban.

La falta de cultura o de respeto en todas las comunicaciones serán sancionada con seis meses de suspensión.

Art. 231.—Los jugadores de los clubs que se fusionen deberán permanecer en la nueva institución recaltante de la fusión por lo menos dos años.

Art. 232.—Los Clubs y Asociaciones afiliadas están obligadas a poner sus canchas a disposición de la Federación cada vez que ésta las necesite para el desarrollo de los partidos que organice, conforme a este Reglamento, así como para los entrenamientos del cuadro Nacional.

Si la cancha la ocupase para los partidos en que se cobre la entrada, se pagará un porcentaje que no podrá exceder del 10% (diez por ciento).

Art. 233.—Tanto el Directorio de la Federación como para el de las Asociaciones respectivas, las canchas deberán tener un local especial reservado a fin de que éstos puedan presenciar el partido desde una ubicación preferente.

Art. 234.—De acuerdo con lo dispuesto en el inciso P) del artículo 46, la Federación enviará a las Asociaciones los modelos de los formularios de inscripción y contratos.

Art. 235.—La Federación deberá imprimir, a lo menos cada tres meses, un Boletín con las resoluciones, acuerdos u otras informaciones que estime de interés.

Art. 236.—Las Asociaciones, Clubs y socios, como igualmente cualquier organismo dependiente de la Federación, no podrán alegar ignorancia de los Reglamentos, ni de las resoluciones que se hagan conocer por medio del Boletín Oficial o por el Directorio de la Federación.

Art. 237.—En todo partido que se realice en el país, sea oficial o amistoso, y en el que intervengan Clubs de la División de Honor, la Federación percibirá un 5% (cinco por ciento) el total de las entradas, deducidos únicamente los impuestos fiscales.

De todo partido internacional o sea que intervengan equipos extranjeros, que se efectúe en el país, la Federación percibirá un 3% (tres por ciento) del total de las entradas, deducidos los impuestos fiscales.

Estos porcentajes se destinarán exclusivamente a los gastos ordinarios y de mantenimiento de la Federación, pudiendo ser modificados por el Directorio si, al realizar el estudio previo del presupuesto anual, se comprueba la necesidad de hacerlo, fijando una nueva contribución o disminuyendo esos porcentajes.

Los porcentajes de la Federación se descontarán de la entrada de cada partido, ya que corresponde a tributos establecido por este Reglamento.

Art. 238.—Anualmente, después de cerrado el ejercicio financiero de la Federación y cubiertos todos los gastos de administración, el saldo sobrante pasará a formar dos cuentas denominada "Fondo de Reserva" y "Fomento del Deporte de Asociaciones".

(Continuará)

Servicio Meteorológico de Lota Alto

Observaciones registradas hasta el 27 de Dicbre. de 1951 y su comparación con el año anterior en igual lapso.

TERMOMETRIA

Temperatura	A la sombra 1950	1951
Máxima del año	27°	29°
Mínima del año	2°	1°

BAROMETRIA

Presión atmosférica	1950	1951
Máxima del año	775	778
Mínima del año	748	748

HIGROMETRIA

Humedad del aire	1950	1951
Máxima del año	82	89
Mínima del año	53	49

PLUVIOMETRIA

Milimetros de agua caída	1950	1951
Total hasta la fecha	1.379.4	1.550.5
Total en el año	1.382.1	

AGUA CAIDA EN 1950 Y SU COMPARACION CON EL PRESENTE AÑO

Meses del Año	1950	1951
Enero	—.— mm.	61.7 mm.
Febrero	1.1 „	8.7 „
Marzo	68.1 „	15.9 „
Abril	111.1 „	9.6 „
Mayo	261.5 „	326.5 „
Junio	228.3 „	393.8 „
Julio	98.8 „	276.3 „
Agosto	337.4 „	164.3 „
Septiembre	134.8 „	148.9 „
Octubre	44.3 „	43.0 „
Noviembre	83.8 „	79.4 „
Diciembre	12.9 „	22.4 „
TOTAL	1.382.1 mm.	1.550.5 mm.

TEATRO LOTA ALTO

Programa para el mes de Enero de 1952

Martes 1.—"MUNDOS OPUESTOS".—James Masson, Bevery Tyler. Fuerte y escalofriante drama de odios, intrigas y momentos de apasionado amor.

Miércoles 2.—"SU ULTIMO REFUGIO".—Humphrey Bogart, Ida Lupino. Un delincuente que vuelve a delinquir inducido por otro que lo necesita como socio de sus fechorías. Emoción, violencia y un romance encontraremos en este films.

Jueves 3.—"A LA SOMBRA DE LA GUILLOTINA".—El cine francés tan realista en sus producciones, nos presenta este films que es parte de su historia.

Viernes 4.—"AHORA SOY UN FUGITIVO".—Trevor Howard, Sally Gray. Un crimen en el nebuloso Londres, descrito en un films lleno de misterio, traiciones y venganza. Una cinta excepcional distribuida por Warner Bross.

Sábado 5.—"EL ZORRO".—R. Skelton, A. Rutherfor, Jean Roger. Torrentes de carcajadas en una base argumental de incontenible humorismo.

Domingo 6.—"CUMBRES DE SOBERBIA".—Erroll Flynn, G. Garson, W. Pidgeon. Grandioso reparto para una película de honda sugestión que hará vibrar a todos los públicos. La Metro nos presenta este films en un maravilloso tecnicolor.

Lunes 7.—"LAS SIETE LLAVES".—Phillis Terry, Margarete Linsay. Eran cinco mil dolares por escribir una novela en un lugar abandonado sobre el cual pesaba una horrible farsa. Pero no le amedrentó el peligro y en vez de escribir la novela, fué el actor de una arriesgada aventura.

Martes 8.—"EL MUCHACHO ALEGRE".—Luis Aguilar. El cine mejicano nos presenta este interesante films en donde oiremos bellas canciones.

Miércoles 9.—"UNA NOCHE EN LA OPERA".—La más divertida comedia de los famosos cómicos Hermanos Mark. (En castellano).

Jueves 10.—"NO ME ABANDONES".—Ida Lupino, Albert Basserman. Un conflicto sentimental que abarca cuatro vidas, que en un momento dado se cruzan dramáticamente. SOLO PARA MAYORES.

Viernes 11.—"HISTORIA DE UN CANALLA".—Armando Calvo, Gloria Marín, Andrea Palma. Un hombre cínico y audaz, decidió a conquistar París sin meditar medios. Farsa, drama y contenido humano encontraremos en este films.

Sábado 12.—"DESTINO A LA LUNA".—Una fantástica producción que gustará a grandes y chicos.

Domingo 13.—"EL MUNDO ES MIO".—Richard Dru, Peggi Castle. Un título lleno de sugerencias, con un desarrollo que atrae y subyuga en forma insospechada.

Lunes 14.—"LAS JOYAS ROBADAS".—Chester Morris, Richard Lane. Aventuras que mantienen los nervios de punta durante todo el desarrollo del films.

Martes 15.—"MORENITA CLARA".—"Chachita" la juvenil artista del cine mejicano en una de sus más grandes creaciones.

Miércoles 16.—"LA CALLE SIN SOL".—Amparito Rivelles, Antonio Villar. Impresionante relato que subyuga por sus escenas de soberbio realismo.

Jueves 17.—"EL CABALLERO NOCTURNO".—C. Gable, Alexis Smith. La clase de películas que atrae a todo espectador con intensa acción y espeluznante aventura.

Viernes 18.—"UN GRITO EN LA NOCHE".—Jeanne Dru, Janis Cártes. Una nueva y apasionante historia del famoso Lobo Solitario.

Sábado 19.—"LA PERLA".—Pedro Armendariz, María Elena Márquez. Pescó una perla maravillosa que sólo trajo la desgracia por defenderla con su corazón convirtió en asesino y perdió lo que más amaba en su pequeño hijo.

Domingo 20 y Lunes 21.—"LOS TRES MOSQUETEROS".—Gene Kelly, Lana Turner, Van Heflin, Vicent Price. La versión más moderna y original de los "Tres Mosqueteros" rodada a todo lujo y en maravilloso tecnicolor. Lana Turner, luciendo sus bellezas como Lady Winter. Gene Kelly, en el inolvidable caballero D'Artagnan. Una película inolvidable.

Martes 22.—"SIN SOMBRA DE SOSPECHA".—Joan Cauflid, Michael Morgan. Un apasionante relato de crímenes y suspenso dentro de un trama audaz y humano.

Miércoles 23.—"LA GRAN MENTIRA".—Bette Davis, George Brent. Un drama de una mujer que para no perder al hombre que ama tiene que inventar una monstruosa mentira.

Jueves 24.—"BODAS TRAGICAS".—Roberto Silva, Stella Silva. La historia de un amor que lucha contra la envidia y la maldad, pero que triunfa sobre todo para hacer la felicidad de dos enamorados.

Viernes 25.—"TOROS BRAVOS".—Mel Ferre, Miroslava, Eugene Iglesias. Reestreno de esta extraordinaria película.

Sábado 26.—"ANCHO MIO".—Geny Austry. Acción intensa y aventuras emocionantes en una creación sencillamente maravillosa, por el actor cantor Geny Austry.

Domingo 27.—"LA DANZA INCONCLUSA".—Margaret Obrian, Esther Dale. Música bailet, hermosas mujeres y un deslumbrante espectáculo a base de estos ingredientes. Maravilloso, derroche de color lujo y belleza.

Lunes 28.—"DAMA SIN CORAZON".—Ray Milland, Rosalind Russell. Elegante y fina comedia con situaciones reideras de notable afectismo.

Martes 29.—"MARE NOSTRUM".—María Félix, la mujer más bella del cine mejicano en una de sus mejores interpretaciones.

Miércoles 30.—"DOCE MESES DE AMOR".—Gloria Henry, Williams Wright, Ross Ford. Encantador romance con atractivas escenas de fino humorismo.

Jueves 31.—"UN DIA DE VIDA".—Amadeo Nazari, Elisa Cenagi, Masini Gerrotti. Tranquilas monjitas envueltas en el torbellino de la guerra.

Perfetti, Hernández y Co. Ltd.

CONCESIONARIOS

ECONOMATO LOTA ALTO

Saludamos a nuestra distinguida y numerosa clientela con motivo de

Pascua y Año Nuevo

y hacemos llegar hasta ella nuestros mejores deseos de una mayor prosperidad al iniciarse un Nuevo Año, haciendo votos porque se cumplan sus mejores aspiraciones, tanto dentro de su trabajo como en su vida familiar.

Perfetti, Hernández y Co. Ltd. y su personal de Empleados y Obreros estarán siempre a sus órdenes para servir a su clientela con la misma norma de honradez, seriedad y rapidez como lo han hecho hasta ahora.

Impreso en los Talleres de la Litografía Concepción, S. A. — Concepción (Chile)

La Opinión de Lota

Año XXVII - N.° 474
Lota Alto

Febrero de 1952
Precio: $ 2.—

PERIODICO MENSUAL PARA LA REGION CARBONIFERA — LOTA Y CORONEL

1) Vista aérea del Estadio de la Compañía que recién ha reabierto sus puertas. 2) Algunos aspectos del Departamento de Seguridad. La primera foto nos muestra el frontis del edificio de la Estación de Salvamento y algunos hombres especializados con sus máscaras y trajes. Las otras, una vista de la Sección Aparatos Mc Caá de Oxigeno, y en donde se puede ver las máscaras tipo "N" contra monóxido de carbono y otros varios detectores de gases, y un alumno del Departamento de Seguridad efectuando un reconocimiento en un sitio donde existe humo.

La Batalla de Chacabuco

12 de Febrero de 1817

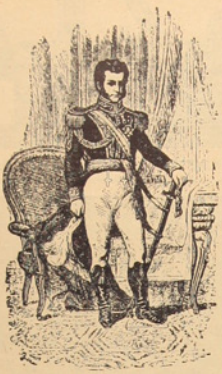

Con el desastre de Rancagua, 1º y 2 de Octubre de 1814, se ahogó al parecer para siempre la causa de la revolución chilena. O'Higgins, abriéndose paso con 300 de sus valientes por entre las filas españolas, trasmontó Los Andes, seguido después de muchos compatriotas que prefirieron el ostracismo, antes que soportar las terribles venganzas y represalias de los conquistadores.

Allá en Mendoza los esperaba el genio de la libertad sudamericano, don José de San Martín. Y con los fugitivos y fuerzas argentinas que pudo reunir, preparó el ejército que, dominando según sus planes a los españoles de Chile, llevará la libertad al Perú.

Marcó del Pont, gobernador de Chile, sabía que los españoles preparaban la invasión del país, pero con razón, esta empresa la conceptuaba temeraria e imposible. Sin embargo, al valor, San Martín y los suyos unían la audacia.

Simulando ataques y pasadas de fuerzas chilenas por distintos boquetes de la cordillera, logró que las fuerzas españolas se dividieran a lo largo del macizo andino. Alma de esta campaña de guerrillas y de astucia, fué el malogrado Manuel Rodríguez, quien supo despistar tan bien la vigilancia que sobre él ejercían las autoridades españolas y secundar tan admirablemente los planes de San Martín, que logró en todo lo que aquél se propusiera.

Por el paso de Los Patos, en la región de Aconcagua, el paso más difícil, jamás creyeron los españoles que San Martín se aventurara a cruzar con su expedición, de tal manera que apenas si tenían unos dos mil hombres defendiéndolo.

La batalla se inició en la mañana del 12. Los españoles trataron de rehuirla pero no pudieron. La primera avanzada española fué despedazada por el impetuoso O'Higgins y los bravos Las Heras y Zapiola, atacaron de frente y envolvieron los flancos del grueso del ejército realista. El intrepido Coronel Cramier al mando de sus valientes del Cazadores de Los Andes, atacó a la bayoneta. La más brillante victoria anunciaba la aurora de la independencia de Chile.

Los realistas perdieron unos 600 muertos, otros tantos prisioneros y entre ellos, 32 oficiales de alta graduación. Además, todo su parque de guerra, su artillería y bagaje. En la tarde ya se sabía en Santiago la victoria del ejército de la Patria.

HOTEL "COMERCIO"

LOTA

Atención esmerada y de primer orden
Piezas cómodas y de gran confort

Comidas y Viandas a domicilio
Onces especiales, Banquetes
VARIEDADES DE EXTRAS, etc.

Precios especiales para delegaciones estudiantiles, Deportivas y Asoc. de Viajantes

LUIS HUMBERTO CONCHA BURGOS

Teléfono 12 - Casilla 100

ARTURO PRAT 96 -:- LOTA

Declaración de la Independencia

12 DE FEBRERO DE 1818

Este acto solemne, que declara en forma oficial ante la faz del mundo civilizado la autonomía de Chile y su independencia de todo yugo extranjero, fué efectuado por O'Higgins en Concepción, firmado en unión de sus Ministros, como Director Supremo de Chile, el acta respectiva.

Batalla de Pudeto

20 DE FEBRERO DE 1826

La dominación española aun continuaba imperando en la provincia de Chiloé. El gobierno juzga que esa parte de nuestro territorio debía ser arrancada del cetro de España. El General don Ramón Freire, llevó hasta esas apartadas regiones una expedición que libró en las márgenes del Pudeto una batalla que nos dió la victoria.

Quintanilla, el gobernador español, entregó el mando y fué llevado por Freire a Valparaíso.

Ocupación de Antofagasta

14 DE FEBRERO DE 1879

Ante los manejos de Bolivia contrarios a los pactos vigentes y a los ingentes intereses chilenos radicados en Antofagasta, Chile acordó su ocupación hasta tanto que Bolivia no satisfaciera las justas exigencias chilenas.

Al mando del Comandante en Jefe de las fuerzas chilenas don Emilio Sotomayor, desembarcaron éstas en el puerto y tomaron del gobernador Zapata el mando de la ciudad, quien la entregó sin resistencia. El desembarco se inició a las 8½ de la mañana.

Combate de Arica

26 DE FEBRERO DE 1880

Las fortalezas de Arica se consideraban en verdad y con razón inexpugnables por los jefes de la Alianza Perú-Boliviana.

Don Manuel Tompson, al mando del "Huáscar", ahora formando parte de la escuedra chilena, decidió atacar las fortalezas del Morro de Arica, defendidas, además, por los blindados peruanos "Atahualpa" y "Mancopac". Si esta tentativa no fué decisiva para las armas de la patria, sirvió para dejar una vez más sentada la valentía de nuestros marinos. Don Manuel Thompson, que murió en el puente de combate de la nave de su mando, clavó su espada en dicho lugar con la misma entereza con que entregara su vida al servicio de su bandera.

Nueva Profesional

Liliana Fuentes Correa, titulada en el Instituto "Bernardo O'Higgins" en Corte y Confección, se pone a disposición del público con su Taller en Duhart Nº 238, Lota.

Fundación de Santiago

12 de Febrero de 1541

El conquistador de Chile, Pedro de Valdivia y sus huestes, avanzaron hasta el centro del territorio en busca de un lugar apropiado para fundar una ciudad que fuera la capital y asiento de la nueva colonia. Así, combatiendo aisladamente con algunas tribus indígenas y halagando a las menos combativas, llegaron hasta el fértil valle del Mapocho de propiedad del cacique Huelen-Guala, al pie de un cerrito que llevaba su nombre. Este paraje lo creyó ideal el conquistador para el efecto deseado.

Huelen-Guala y sus vecinos después de varias conversaciones con los conquistadores accedió más por el temor que por agrado, a consentir que los españoles "fundaran ciudades para el mayor beneficio de todos y bajo el paternal vasallaje del Rey de España y Benignísimo Protector de las Indias".

El 12 de Febrero en la mañana, Valdivia rodeado de sus capitanes, sus sacerdotes y gente de armas, en la altura del cerro Huelén —hoy día Santa Lucía— teniendo a su lado a varios caciques de la comarca que ostentaban vistosas plumas en la cabeza y llevaban ramos de canela como señal de paz, pronunció un largo discurso —interpretado por intérpretes a los indios,— en el cual, a nombre de Su Majestad, tomaba posesión de "las tierras necesarias para fundar ciudades y así, agrandar el reino de Dios y de Su Majestad".

Con la aprobación de Huelen-Guala y sus vecinos "que les darían todos los indios necesarios para sus auxiliares y servidores".

Valdivia declaró fundada la ciudad de Santiago de Nueva Extremadura, lo primero en honor del Patrono de España y lo segundo, como recuerdo de Extremadura, provincia española, cuna del conquistador.

Procedió a delinear las plazas, calles y solares que rupartió entre sus camaradas y a elegir el primer Cabildo, Municipalidad, que debía gobernar a la naciente capital.

La Opinión de Lota

LOTA ALTO, FEBRERO DE 1952

LOTA BAJO

La ciudad de Lota Bajo merece, sin duda, una mayor preocupación de los Poderes Públicos. Si se considera que como centro minero e industrial, es uno de los más importantes del país, hay que convenir que sus más vitales necesidades han sido injustamente postergadas.

Carece de un grupo escolar moderno, y todo el esfuerzo en este sentido se ha dejado a la iniciativa particular; no cuenta con Liceos que proporcionen la educación secundaria, tan indispensable para aquellos que deseen ampliar sus conocimientos; la "primera piedra" de un proyectado Hospital fué colocada hace años y aún no se inician los trabajos preliminares de su construcción.

La Caja de la Habitación Popular y la Fundación de Viviendas de Emergencia, han desarrollado un plan de edificación que merece reconocimiento y aplauso; no obstante éste ha sido insuficiente para cubrir el déficit de habitaciones de esta ciudad y aún para reemplazar totalmente las viviendas insalubres que se encuentran en distintos barrios de la población.

Existiendo en Lota también una importante actividad pesquera, los rudos hombres de mar que se dedican a estas faenas, deberían contar con las habitaciones y elementos propios para el mejor aprovechamiento de su labor.

Contrasta la situación que comentamos con el aspecto que ofrece la ciudad de Lota Alto; aseo, luz eléctrica; pabellones y casas para empleados y obreros, escuelas; asistencia social, hospitalaria y religiosa; mercados, economatos; piscinas, teatro; gimnasio, etc., y todo aquello que constituyen los elementos materiales y morales que hacen más grata la vida.

Hacemos un llamado a las Autoridades para que fijen sus preocupación en la ciudad de Lota Bajo a fin de que los cien años de existencia que ahora se cumplen, marquen un nuevo ritmo en su progreso y mejoramiento.

Efemérides Nacionales

FEBRERO

3 — *1814.*—O'Higgins toma el mando del Ejército Patriota.

3 — *1820.*—Toma de la ciudad de Valdivia por Lord Cochrane.

5 — *1819.*—Chile y Argentina firman un tratado en que acuerdan colaborar en provecho de la Independencia del Perú.

7 — *1569.*—Establecimiento en América del Tribunal de la Inquisición por mandato de Felipe II.

7 — *1866.*—Combate Naval de Abtao. Los españoles abandonan el Pacífico.

12 — *1541.*—Pedro de Valdivia funda la ciudad de Santiago.

12 — *1817.*—Batalla de Chacabuco.

12 — *1818.*—Proclamación y jura de la Independencia en Santiago.

13 — *1812.*—Sale a luz la "Aurora de Chile", primer periódico publicado en Chile, fundado por Camilo Henríquez.

15 — *1817.*—Proclamación de O'Higgins para Gobernador de Chile ,con el título de Director Supremo.

23 — *1827.*—El Gobierno destina los fondos necesarios para dotar al Cuerpo de Serenos de una bomba de incendios, con lo cual puede decirse que se echaron las bases del primer Cuerpo de Bomberos que hubo en Chile.

27 — *1880.*—Combate de Arica.—El Capitán de Fragata don Manuel Thompson, muere en el puesto de mando de su navío, el "Huáscar".

Sastrería "REAL"

ANIBAL PINTO 185 - LOTA

LA MEJOR CONFECCION DE MEDIDA

Telas Nacionales e Importadas
a los más bajos precios

REINALDO SUAZO TORRES
SASTRE

EL CARNAVAL

El carnaval es una fiesta que se remonta a los tiempos antiguos. Se celebraba ya en Egipto y más tarde en Grecia y Roma, el pueblo se entregaba a los mayores excesos en las fiestas llamadas "saturnales" que pueden considerarse como el origen del carnaval.

Durante la Edad Media las mascaradas llegan a su mayor apogeo, confundiéndose bajo burlescos y satíricos disfraces, el populacho y los grandes señores. Entonces el Papa Inccencio III, Publicó sus "decretales" encaminadas a prohibir estos libertinajes y escándalos.

Los primeros bailes de máscaras se celebraron en la corte de Carlos VI, y en uno de ellos estuvo a punto de perder la vida aquel monarca.

Italia fué uno de los países donde con mayor entusiasmo se conservó la costumbre del carnaval, cuya palabra se supone derivada de las voces italiana "carne" "vale", que significan: ¡carne! ¡adios!. Venecia y Florencia celebraron estas fiestas con un derroche de lujo que dejaron fama en la historia de aquellas ciudades; solían durar desde Navidad hasta el Miércoles de Ceniza.

En Alemania quedaron casi suprimidas estas fiestas durante la Reforma y la guerra de los Treinta Años; pero al llegar el año 1868, vuelven a aparecer de nuevo en algunas ciudades con sus célebres mascaradas en las cuales tomaba parte el grotesco "Consejo de los Hacos", presidido por el "Príncipe Carnaval".

España tuvo también gran aprecio a esta clase de fiestas; los árabes celebraban ya los carnavales en tiempo de la Reconquista.

Los monarcas Felipe IV y Felipe V llegaron hasta proteger estos espectáculos y Carlos III introdujo en España la costumbre de los bailes de máscaras.

Hoy día son famosas las fiestas de carnestolendas que se celebran en Niza, Venecia, Roma y Munich, adonde acude gran número de forasteros para presenciar los lindos y artísticos desfiles de máscaras y carrozas.

PEQUEÑOS

UN RUBIO y crespo, buen mozo y fornido pastor, de túnica, de un verde intenso del valle y de báculo, de madera café, calzado de ojotas de cuero, mira con dulzura el robusto cuerpecito desnuda de un niño, que yace festivo en los tiernos brazos de una hermosura, de túnica amarilla reluciente y manto rojo vivísimo. Delante del apuesto pastor de tranquilas ovejas, sentada con donosura sobre la piedra eterna, una admirable mujer de capa azul de prusia y de cabeza cubierta con un pedazo de género de igual color, recibe el cuerpecito del alegre niño festivo.

Los rodea la bella naturaleza prodigiosa, el aire puro de las montañas majestuosas... árboles de hojas verdes, lomas de juncos amarillos; y un cielo inmenso del crepúsculo del día.

UN ATLETICO soldado romano, de roja capa y rostro erubescente, recibe, de pie, satisfecho y gozoso, la ofrenda sagrada de su bella esposa. Un niño sano y precioso, muestra la mujer del brioso guerrero.

El florido árbol del jardín, el césped reverberante, el aire refrescante, presencian hermosamente el acto grandioso.

MARAVILLOSAS estampas, de ese verde y dorada loza antigua.

S. E. HADRICH V.

Actualidades del Mes

Este año, el Campamento de Vacaciones a cargo de la Parroquia de Lota Alto, ha visto aumentado el número de los niños que integran el Campamento. Está sencillamente de más añadir algo sobre la importancia de él y las repercuciones que tiene sobre la salud de los pequeños. Nos queremos referir a la cooperación de que es objeto.

La Compañía como siempre atenta al bienestar de todos los hijos de obreros y empleados, no ha tenido reparos en prestar solicita su cooperación para que ello resultare lo mejor. Es así como fuera de las ayudas económicas prestadas, contribuye con su flota de camiones para que los pequeños veraneantes realicen el viaje al paraje de Cucha Cucha con todas las comodidades, sin experimentar tropiezos. Los mismos Jefes se apresuran en ir a investigar en el último instante que todo esté bien, que nada falte para que este viaje se pueda hacer, como hemos dicho, en las mejores condiciones.

El Ropero "LORETO COUSIÑO", integrado por damas de nuestra localidad, contribuye también, confeccionando para los pequeños, todas aquellas vestimentas y demás implementos, con el propósito de que en su veraneo, no experimenten molestias y puedan lucir con decencia.

Otros particulares también dedican sus afanes para que este Campamento logre sus finalidades, de tal modo que el verdadero éxito corone sus sacrificios.

Nuestro comentario referente a esta labor no puede por menos ser elogioso. Es de suponer la importancia que tiene para la salud de los niños el poder lograr recuperación de la salud, tanto moral como material.

La labor del Padre Campos tiene un significado muy alto, que corre parejo con las obras altruistas delante de las cuales es necesario meditar con seriedad y largueza de espíritu.

ZZ.

PERMANENTES Y PAQUETERIA

"BERTY"

de BERTA DE SEVITA

Ofrece a su distinguida clientela Permanentes:

AL FRIO, A LA CREMA y AL ACEITE

BAJOS PRECIOS

Además ofrece liquidación completa en Paquetería

Especialidad en todo artículo de lana
y a los más bajos precios por ser de
fabricación propia

PASE A CONSULTAR PRECIOS Y SE CONVENCERA

NO OLVIDE: AL LADO EDIFICIO "LA FAMA"

BOMBEROS DE CHILE

UNA CRONICA DE BLANCO AMOR

Mi primer contacto con los bomberos ocurrió en Valparaíso y fué solitario, desviado, espectacular y sin bomberos. Manejaba yo un coche prestado, pero entre la confusión del tránsito en la ciudad desconocida. Al disponerme a dejarlo arrimado a una acera, un letrero me dió su grito tremebundo: NO ESTACIONES AQUI, CUIDADO CON LAS BOMBAS. ¡Qué imprecación, pensé, instalar un polvorín en lugar tan estricto! Luego viendo las largas sierpes tejidas colgando en los balcones vine a caer en la cuenta que no se trataba de bombas de incendiar sino de apagar; no eran bombas agresivas sino defensivas; no pertenecían al belicismo sino al pacifismo.

Mi segundo contacto fué también espectacular; pero esta vez yo con bomberos. Con todos los bomberos de Valparaíso juntos.

Una noche en la calle Condell. El tránsito detenido y los transeuntes avizorando algo que por ellos venía. A lo lejos una teoría de luminarias, fuego domesticado en el ápice de algo que parecían blandones. Se fué acercando aquel extraño río de luces. No conocía yo otras procesiones nocturnas que las de Semana Santa, y estábamos en Enero. Sobre las luces brillantes, en hileras rítmicas, de a ocho en fondo, unos cascos bruñidos. Al frente venía algo que parecía una carroza fúnebre, y, efectivamente, lo era. Seguían luego los hombres del Cuerpo en multitud grave, formados, acompasados, con casaca de un rojo vivo y dorado el morrión. Cada uno portaba una antorcha también de metal y también bruñida. Sobre el conjunto las insignias enlutadas de las diversas secciones. Redoblaban, lento, un tambor. Tenía el espectáculo una dignidad y una prestancia de antiguo ceremonial británico. La gente los veía pasar con simpatía y recogimiento. Los bomberos de Valparaíso acompañaban, hasta el camposanto, los restos de un camarada.

Aquel óbito suntuoso y emocionante, despertó mi curiosidad. Para los que vivimos en Buenos Aires, los bomberos no pasan de ser unos hombres disciplinados y un poco rudos a quienes las autoridades confiaban para apagar incendios. Se trata, en general, de veteranos de trepa, oriundos de las provincias, que no cuentan con especiales simpatías ni antipatías, y aun semejan un tanto desglosados de la vida de la gran urbe. Me detengo en estos detalles para que resalten las diferencias que aquí me ha llamado la atención ya en el primer instante. Desde luego su lejanía de esa especie de resignación gremial con que cumplen su cometido, en todas partes, los empleados subalternos y uniformados de la administración y de su borrosidad colectiva. Visto en conjunto, se advierte de inmediato que pertenecen a todas las clases sociales. Algunos tienen el porte distinguido de cadetes de una escuela naval o militar y otros semejan rechonchos capataces, obreros o labradores. Los hay gordos y flacos, viejos y jóvenes. Los uniforma a todos —mas que el indumento— una suerte de pulcritud que se ve a las leguas como originada, más que en la disciplina impuesta, en la responsabilidad y decoro personales, y un gozo en el cumplimiento del deber, que excede al de la tarea contratada. Se advierte que hay en ellos algo que se origina más en lo vocacional que en lo profesional.

Cuando alguien me entera de que se trata de un cuerpo de voluntarios, de prestación gratuita, en el que convergen hombres de toda procedencia, hallo explicadas y justificadas todas aquellas diferencias.

Existen, pues, en Chile, una especie de deportismo heroico que halla realización en sus dotaciones de de bomberos voluntarios. Vive y se supera desde hace muchos años en emulación honrosísima. Cada hombero se paga sus gastos de uniforme y crea o alienta los núcleos protectores que han de comprar y sostener su utillaje.

¿No resulta fantástica la supervivencia de una tal generosidad humana en el lóbrego mundo de nuestros días, empercado en el más crudo materialismo, mundo del toma y daca, donde nadie da puntada sin nudo?

Después de mi curiosidad, y satisfecha ésta, los bomberos tuvieron mi simpatía más fulminante o concordial. He protestado cuando algunos —que merecían ver arder su casa sin nadie que se la apagase— hacen chistes fáciles sobre tan chabacana actitud; y he asistido, cada vez que pude y tuve noticia, a los aspectos exhibitorios y ornamentales de su entrenamiento, en realidad estupendo. Y, dicho se está durante meses deseé ardientemente (nunca mejor usada la palabra) verles actuar "in vivo", después de tantas veces haberlos visto actuar "in vitro". La primera ocasión resultó, a pesar de ellos, ligeramente satisfacida. Eran las tres de la mañana, en Santiago. Unas campanas inmediatas a mi hotel tronaron empavorecidas. A poco se oyeron unas sirenas bramando como para el más atroz bombardeo aéreo. Me puse un gaban sobre el pijama y salí. Algunos bomberos de la vecindad surgían de los zaguanes a medio vestir. Un autobombo pasó dando grasnidos ínfimos y desapacibles, como de pavo furioso. Aquellos muchachos la esperaron, temerarios, en medio de la calle. Cerré los ojos para no ver la catástrofe. Cuando los abrí, ya se habían encaramando con un no sé qué prodigiosa acrobacia. Las maravillas del entrenamiento exhibitorio resultaban, por lo pronto, bien traducidas a la realidad. Otras bombas surgían de otras esquinas. Otros hombres se encaramaron. Era un despliegue de energía casi epopéyico. Salté a un taxi, los seguí... Cuando llegamos al final de la calle San Diego, unos cuantos cajones ardían miserablemente en un baldío. Nada. Mis animosos bomberos empezaron a retroceder con un abatimiento de derrotados.

Los he visto luego trabajar en otros lugares y en serio. En Santiago, en mi propio hotel, dos pisos encima de mi cabeza. Casi me han brindado un incendio a domicilio. Se trataba de una estación de radio. Al verlos empeñados en apagar cosa de entidad tan escasa, a poco les cancelo mi simpatía. Los he visto luego en Concepción; un siniestro terrible: varios comercios instalados en casas de madera, ardiendo a la vez; en Chillán más tarde, luego en Puerto Montt donde realizaron una maravilla de apagar el tercer piso de una casa vieja, toda de tablas, aislando allí el fuego y sus destrozos sin visible daño para el resto de estructura tan combustible.

Y he llegado a esta conclusión: Si un incendio se ofrece en mínimas condiciones de sofocación, es decir, si por algún lado es técnicamente apagable, los bomberos de Chile lo apagan. Y si no, lo circunscriben, con un saber, una destreza, y un arrojo, que resulta, además de una técnica, casi una estética. No hay peligro que no afronten, ni dinamismo que no exprimar, ni recurso que no conozcan. Trabajan con la resolución y la limpia seguridad con que un buen matemático demuestra un teorema. Frente al fuego que siempre es, estéticamente, barroco, ellos devienen clásicos: frente a la violencia desatada, la pasión ordenada. De cuando en cuando sufre de entre las zarpas de la hoguera y de entre los algodones de la asfixia, sostenido por sus compañeros. Da ganas de aplaudirlo como a un púgil que ha luchado bien hasta el final. Otras veces no salen y sus cuerpos se convierten en llama votiva de el deportismo heroico, en medio de las otras llamas. Cruzan otros la cortina infernal no sólo para salvar seres humanos; uno he visto saltar por el marco de una ventana orlada de lumbre, para volver con un perrillo empavorecido entre los brazos.

¿No es todo esto adorable? ¿No ha de pasmarse el forastero frente a tan singular condición de solidaridad humana, frente a tan hermoso ejemplo de "ideal service" convencional, tan escaso en nuestra raza? ¿Qué menos puede el periodista en tránsito que escribir unas líneas, y escribirlas sofocando las expresiones de su admirada simpatía para que la crónica no resulte un exaltado ditirambo?

Los bomberos de Chile serán, de hoy más, para mí una de las formas más vivas en que se apoya mi simpatía hacia Chile. No sólo, con ser mucho por lo que son, sino por lo que denotan de honda psicología en el carácter de un pueblo.

Del libro "CHILE A LA VISTA"
de Eduardo Blanco Amor.

Asociación de Empleados Municipales quedó constituida

El 3 del mes ppdo. se reunieron los empleados administrativos de la Ilustre Municipalidad de este puerto, a fin de reorganizar su Asociación que había permanecido en receso por largo tiempo.

Luego después de un largo debate en que se dieron diversos nombres, se constituyó el directorio que quedó de la manera siguiente:

Presidente, señor Osvaldo López Mora.

Secretario, señor Hugo Zuñiga Martínez.

Tesorero, señor Alejandro Mendoza.

Director, señor José Tránsito Chanorro.

Delegado del Personal, señor Carlos Perales.

Nadie debería ahogarse

Reglas que deberán observarse

Ha llegado la época del baño en que se producen accidentes y desgracias, por ignorancia del arte de nadar, o por imprudencia o por simples circunstancias desgraciadas. Por eso es de grande importancia dar mucha publicidad a las reglas indicadas para esos casos por el eminente cirujano alemán fundador de las Escuelas de Samaritanos, el Doctor Federico Von Esmarch, profesor de la Escuela Médica de Kiel:

1º—Acostarse de espaldas en el agua.

2º—Doblar la cabeza hacia atrás.

3º—Llenar el pecho de aire, (haciendo inspiraciones profundas y expiraciones cortas y ligeras.

4º—Mantener las piernas y los brazos bajo el agua.

Estas reglas tan simplemente se enuncian y que parecen tan fáciles de practicar, presentan sin embargo, algunas dificultades que vamos a procurar exponer en la mejor forma de hacernos comprender.

Quien no conozca el principio de Arquímides, y aún mucho de los que conocen, no pueden aceptar que el cuerpo humano pueda flotar en el agua si no se sabe nadar y que, en esas condiciones el que pierde fondo esté irremisiblemente condenado ahogarse.

El cuerpo humano, salvo la masa cerebral, es un poco más liviano que el agua: introducido en el agua, pierde casi todo su peso y debe flotar.

Practicando las reglas expuestas debe quedar constantemente fuera del agua un segmento de la cara, en el que se encuentra la boca, la nariz y los ojos. Se puede, pues, respirar, gritar, y entreminar, y por tanto esperar auxilio, por un tiempo indefinido.

Pero si en tal situación se levanta una mano solamente, será como echarle encima del cuerpo algunas libras o kilos de peso y la cara se hundirá bajo el agua con la consecuencia fatal que se puede esperar.

Dr. CARLOS GRAF.

Hayderia Primera y su Corte de Honor, Reina del Deporte del Club "Infantil Unido" posa para "La Opinión"

TALLER DE MODAS "EL LEON"
COUSIÑO 680 — LOTA
de SABINA VEGA BUSTOS
VIRADURAS, TRANSFORMACIONES, ZURCIDOS INVISIBLES
Toda clase de arreglos en trajes de damas y caballeros
Se dan clases de Corte y Confección

Pinturas
BLUNDELL
M. R.

Insuperables
desde el año 1811
Distribuidores:
GIBBS & Cía. S.A.C.

Hijos de socios del Club "Carlos Cousiño" recibieron juguetes

Hijo del Gerente, señor Guillermo Videla Vial, obsequió dinero para ello

Felices y contentos los niños exhiben sus juguetes, y también padres que los acompañaron posan para "La Opinión"

Como ya se ha hecho una costumbre, el señor Guillermo Videla Vial, hijo de nuestro Gerente General, que es a la vez socio del Club Carlos Cousiño, hizo importante obsequio en dinero para que fuera empleado en juguetes y repartidos a los hijos de los socios de dicha institución deportiva.

Fué así como a esta suma se agregaron algunos fondos más y se adquirieron muchísimos juguetes y golosinas que fueron obsequiados a los niños, los que vivieron momentos felices al recibir sus paquetes.

Este nuevo rasgo del señor Vidala Vial ha sido favorablemente comentado, ya que todos los años no olvida a los compañeros del Club Carlos Cousiño, a cuyos hijos les hace este significativo obsequio.

Aceleran trabajos del Censo en la Comuna

En reunión celebrada el Viernes 11 del mes ppdo., a las 17 horas, en la sala municipal, después de considerar interesantes materias en torno al Censo General a efectuarse entre el 21 y 24 de Abril de 1952, se pasó a nombrar los Jefes de Distritos, los que tendrán la misión de ubicar las "entidades de población" y buscarse en seguida los empadronadores.

La nómina completa de los Jefes de Distritos es la siguiente:

Distrito Nº 1, Lota Alto, señor Jefe del Departamento de Bienestar de la Cía., don Guillermo Larenas Mass.

Distrito Nº 2, Población Pedro Bannen, Capitán de Carabineros, don Carlos Fuentes Muñoz.

Distrito Nº 3, Lota Bajo, Mayor de Carabineros, don Ramón Aravena Lazo.

Distrito Nº 4, señor José Luis Molina ,empleado de la Sociedad Agrícola y Forestal "Colcura".

Distrito Nº 5, Laraquete, señor Guillermo Gray, Jefe de la Sociedad Agrícola y Forestal "Colcura".

Distrito Nº 6, El Manzano, señor Arturo Sánchez, sargento 2º de Carabineros.

Distrito Nº 7, Patagual, señor Arturo Sánchez, sargento 2º de Carabineros.

Distrito Nº 8, Pileo, señor Arturo Sánchez, sargento 2º de Carabineros.

En esta oportunidad hizo una interesante exposición el Delegado Provincial, don Orlando Baettig, quien se refirió, en líneas generales, a las normas que deben adoptarse para efectuar el Pre-censo, es decir, la manera cómo hay que actuar para colocar las entidades de población. Hizo la presentación del señor Baettig el Alcalde de la Comuna, señor Oscar Espinoza Lanachy.

El secretario señor Víctor Jaramillo Rozas leyó algunas circulares al respecto.

En Edificio Municipal se concentran Oficinas Públicas

Por acuerdo municipal se ha determinado una vez que el Edificio Municipal, que está ubicado en la plaza pública de Lota Bajo, se encuentre terminado que todas las oficinas públicas se concentren allí, con lo que se dará término a la incomodidad en que muchas de ellas realizan sus funciones.

Las siguientes son las oficinas públicas que tendrán cabida en el mencionado edificio: Tesorería Comunal, Impuestos Internos, Registro Civil, Juzgado de Policía Local y Municipalidad.

Sesenta Colonos de Escuelas Fiscales y Particulares fueron a veranear a Coelemu

30 niños y 30 niñas han gozado de estas vacaciones. - Activas diligencias se hicieron para que fueran

Felices partieron a Coelemu los colonos de la Colonia Escolar de Lota. Fueron despedidos en la Estación, por padres, familiares y directiva de la Colonia

El Lunes 28 del mes pasado partió al pueblo de Coelemu la primera fracción de colonos elegidos entre alumnos de las Escuelas Fiscales y Particulares y estuvieron gozando de las delicias de ese clima por espacio de 15 días.

Este primer número de colonos fué a cargo de la profesora señora Margarita Ceballos vda. de Vega, quien en forma por demás gentil accedió acompañar a estos niños que envió la Colonia Escolar de Lota, que preside don Armando Hodge, y que gracias a sus activas diligencias y preocupación logró enviar este año estos colonos lotinos a tierras de Coelemu.

Como decimos más arriba, esta primera fracción de colonos partió el Lunes 28 del mes pasado haciéndolo posteriormente el segundo grupo de niñas, también en número de 30.

Bien plausible ha sido esta idea por cuanto ya se descartaba toda posibilidad de que fueran las colonias en el presente año, pero ante tal situación el directorio actual tomó cartas en el asunto y pudo reunir fondos y enviar a estos niños a veranear.

Recuerdos gratos quedarán en las mentes de estos escolares que seguramente habrán recuperado mucha salud para reiniciar las labores en el presente año.

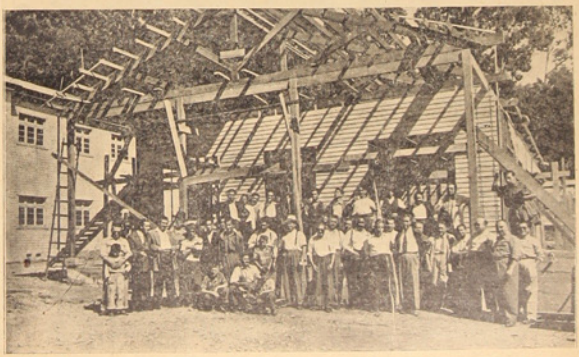

Con asistencia de Ingenieros y Arquitectos de la Dirección General de Obras Públicas se celebró el tijeral de la construcción del pabellón comedor de la Esc. Industrial

Campamento de Vacaciones "San Matías" de la Parroquia de Lota Alto atendió a 400 niños obreros en el fundo Cucha-Cucha

Desde las primeras horas del día de la partida, entusiasmados tomaron colocación en los camiones

Padres y familiares ayudaban a la labor del Padre Campos para el embarque de los niños. La Cía. dispuso de algunos camiones para el traslado

Alegres partieron los niños a sus vacaciones que le brinda todos los años el "Campamento de Vacaciones"

El Cura Párroco de Lota Alto, Rvdo. Padre Pedro Campos Menchaca, siguiendo con su propósito de servir a la colectividad y muy especialmente a la niñez, organizó nuevamente este año los "Campamentos de Vacaciones", que tanto éxito han tenido anteriormente con la ayuda de la Compañía y de particulares reunió todos los materiales necesarios para atender los 400 niños favorecidos por esta obra de gran significación social.

LA PARTIDA

El Miércoles 16 de Enero pasado más o menos a las 10 de la mañana, desde la Parroquia de Lota Alto, con la asistencia de los Jefes de la Empresa, padres de los niños y un numeroso público partió el convoy rumbo a Confluencia entonando los niños alegres canciones, presagio de hermosos días de descanso en Cucha-Cucha.

VERANEARON EN CUCHA-CUCHA

Un mes 400 niños gozaron de las delicias que otorga un buen clima, reponiendo las fuerzas gastadas a través de un año de trabajo y recibiendo la guía espiritual que les hará reiniciar sus labores con nuevas energías y dedicación.

Diez mil pesos, en libretas de Caja de Ahorros, repartió la Compañía a escolares más aventajados

Como es tradicional, y con el objeto de estimular a los alumnos que más sobresalen en sus estudios durante el año, la superioridad de la Compañía ha dispuesto la suma de diez mil pesos, para que sean repartidos en las distintas escuelas de la empresa y la Escuela Industrial de Lota.

Esta suma de diez mil pesos fué distribuida en los establecimientos nombrados y entregados por intermedio de libretas de la Caja de Ahorros, a los siguientes alumnos:

ESCUELA "MATIAS COUSIÑO":

Carlos Aguilera Arévalo..... $ 1,000
Osvaldo Pacheco Sáez..... $ 1,000

ESCUELA "ISIDORA COUSIÑO":

Nalda Cifuentes Cea..... $ 1,000

ESCUELA "ARTURO COUSIÑO":

Pabla Sepúlveda Rodríguez $ 1,000

ESCUELA INDUSTRIAL LOTA:

Alcibiades Torres Stuardo $ 1,500
Luis González Carrillo..... 1,500
Jorge Sanhueza Ortega..... 1,500
José Cerna Varela..... 1,500

TOTAL..... $ 10.000

Alumnos que lograron los primeros lugares por aplicación en la Escuela "Thompson Matthews"

A continuación damos a conocer la nómina de los alumnos de la Escuela Thompson Matthews" que ocuparon los primeros lugares en aplicación.

PRIMERA PREPARATORIA:

1º—Marta Pérez de Arce Quiroga.
2º—Horacio Ramírez Ossandon.

SEGUNDA PREPARATORIA:

1º—Erick Bay-Schmith Bunster.
2º—Gloria Rodríguez Delgado.

TERCERA PREPARATORIA:

1º—Claudina Peña Torres.
2º—Carlos Grau Folliot.

CUARTA PREPARATORIA:

1º—Benjamín Ruiz Fernández.
2º—Gladys Ferreira Saavedra.

Alumnos premiados por la Caja Nacional de Ahorros de la Escuela "Thompson Matthews": Gloria Rodríguez Delgado, María Inés Ferreira Saavedra, Astrid Holmberg Lundstedt, Gladys Ferreira Saavedra, Aida Casas Cordero Matamala, Rolando Muñoz Bohlken, Carmen Solé Marcos, Valentina Lipponer, Víctor Cuevas Pereira y Claudina Peña Torres.

Con nuevo directorio cuenta la Junta de Beneficencia Escolar de Lota

Ultimamente la Junta de Beneficencia Escolar de Lota, ha nombrado el nuevo directorio por el presente año, quedando compuesto de la siguiente manera:

Presidente, señor Armando Hodge P.

Secretario-Tesorero, señora Florencia Bosshardt de Castro.

Directores, señores: José Villarroel, Eleuterio 2º Caro Tapia, Luis Silva y señorita Esther Correa.

Gran Tienda y Sastrería
"MARDONES"
Comercio 900 - Teléfono 62
LOTA
SASTRERIA: la más económica en Lota

Este fué uno de los arcos que presentó el Departamento de Seguridad para Pascua y Año Nuevo. Fué colocado en una de las calles céntricas de Lota Alto y lucía por la diversidad de colores, especialmente en la noche

Grupo de 12 alumnas del sexto año de la Escuela No. 11 de Lota efectuaron jira de estudios por la provincia

Fueron a cargo de la Profesora señorita Marta Suárez

Con el fin de efectuar una jira de estudios, 12 alumnas del sexto año de la Escuela Nº 11 de esta localidad, a cargo de la profesora señorita Marta Suárez, visitaron diversos puntos de la provincia tales como: Dichato, Tomé con sus industrias, Talcahuano y todo el Apostadero Naval y Concepción.

Estas escolares quedaron maravilladas de las diversas ciudades que recorrieron, lo que pudieron hacer gracias al comercio de Lota Bajo y Profesorado de ímismo establecimiento, ya que aportaron con dinero efectivo para que estas niñas efectuaran la jira de que damos cuenta.

Nos encargan dar los agradecimientos a todas las personas que contribuyeron para que estas alumnas gozaran de un paseo y conocieran las diyersas industrias que existen en la provincia.

Agradecimientos

El Comité Católico de Caballeros, Barrio 50, agradece a todas las personas de Lota Alto por su cooperación monetaria, a la Sociedad de Comerciantes de Lota y a la señora María Antonieta de De-Mussy, con cuya ayuda se les sirvió once y repartió paquetes de golosinas a cerca de 200 niños del barrio mencionado.

—El señor Manuel J. Novoa y esposa, agradecen sinceramente a los altos Jefes de la Compañía y a la profesora señora Etelvina Salgado de Toro, por el interés y diligencias que hicieron para que su hijo Pedro Novoa ingresara al Colegio Profesional de Monte Aguila.

—La señorita Nana Chamblas, agradece a todas las personas que asistieron a los funerales de su tía señora Margarita Leal v. de Ruiz (Q. E. P. D.) y especialmente a aquellas que aportaron generosamente con dinero.

—El señor Juan Sanhueza H., carpintero de la Sección Embarque, agradece al Club de Leones de Lota, la beca que le consiguió a su hijo Víctor Sanhueza S. para que estudiara en un Colegio fuera de la localidad. Así mismo hace extensivos estos agradecimientos al profesor señor Cristián Trampe y a la Visitadora Social, señorita Raquel Miranda Domínguez.

ESTABLECIMIENTO DE LOTA

Número de imponentes y monto de los descuentos para el Fondo de Ahorro de Obreros y Empleados, correspondiente al mes de DICIEMBRE de 1951.

SECCIONES	Nº imp.	Valor
Pique Grande Arturo	117	$ 19.870.—
Chiflón Carlos	122	18.705.—
Pique Alberto	56	8.900.—
Pique Carlos Cousiño	53	8.690.—
Embarque de Carbón	26	4.710.—
Ferrocarril Interno	15	2.200.—
Preparación de Carbón	5	500.—
Maestranza	117	17.655.—
Maquinaria	87	20.600.—
Almacén de Materiales	27	4.170.—
Depto. de Electricidad	32	5.670.—
Depto. de Arquitectura	32	4.460.—
Población	35	5.280.—
Cerámica	61	12.540.—
Hospital de Lota	4	400.—
Parque de Lota	6	700.—
	795	$ 135.050.—
EMPLEADOS:		
Administración General	2	$ 1.500.—
Sub-Administración General	9	1.900.—
Depto. Bienestar y Escuelas	6	2.800.—
Hospital de Lota	6	1.950.—
Depto. de Minas	1	1.000.—
Preparación de Carbón	3	1.600.—
Pique Grande Arturo	4	550.—
Chiflón Carlos	7	4.870.—
Pique Alberto	7	2.850.—
Pique Carlos Cousiño	3	1.300.—
Embarque de Carbón	2	1.200.—
Ferrocarril Interno	4	1.950.—
Almacén de Materiales	5	2.350.—
Depto. de Electricidad	6	3.500.—
Maestranza	2	200.—
Maquinaria	14	9.400.—
Cerámica	5	1.000.—
	86	$ 39.920.—

SOC. AGRICOLA Y FORESTAL "COLCURA" S. A.

Número de imponentes y monto de los descuentos para el Fondo de Ahorro, correspondiente al mes de DICIEMBRE de 1951.

SECCIONES	Nº imp.	Valor
Plantaciones	1	$ 500.—
Elaboración de Maderas	6	2.350.—
EMPLEADOS:		
Bosques	1	500.—
Elaboración de Maderas	3	2.100.—
	11	$ 5.450.—

Otro arco iluminado del Departamento de Seguridad, que decía: "Evite accidentes a toda hora", y originalmente a un costado estaba un reloj, también con luces multicolores

VIDA

En la Iglesia de Lota Alto contrajeron matrimonio el Sr. Eugenio Wasighon Araneda y la Srta. Matilde Sandoval Chamorro

BAUTIZO

El Viernes 18 del mes pasado fué bautizado en la Iglesia Parroquial de Lota Bajo, Plinio Cecilio, hijito del señor Plinio Cisternas y de la señora Elba Pinto de Cisternas.

Fueron sus padrinos el señor Antonio Vega Paper y la señorita Florencia Pinto Torres.

CAMBIO DE ANILLOS

Ultimamente se efectuó el cambio de anillos del señor Raúl Becker Benavides con la señorita Inés Prieto Berardi.

Bendijo las argollas el Capellán del Ejército Francisco Cárdenas.

—El 8 de Diciembre se efectuó el cambio de anillos de la señorita Sabina Gómez con el señor Luis Carravera Capellán.

Bendijo las argollas el Revdo. Padre Humberto Palma.

—El 22 de Diciembre pasado se efectuó en esta localidad el cambio de anillos de la señorita Inés Bettermann Rodriguez con el señor Eduardo Mora Villaalta.

MATRIMONIOS

En el pueblo de Bella Vista contrajeron matrimonio la señorita Lidia Hermosilla con el señor Pedro Escobar.

Fueron padrinos por parte del novio el señor Gregorio Cabezas y señora A. de Cabezas y por parte de la novia el señor Antonio Aguayo y la señora Clemencia de Aguayo.

—En este pueblo contrajo matrimonio la señorita Norma Huerta con el señor Luis Morales.

CORONA DE CARIDAD

El señor Gregorio Cabezas, señora e hijos han donado una corona de caridad, en memoria y recuerdo de su hijito y hermano Gregorio Eno (Q. E. P. D.), a la Parroquia de Lota Alto San Matías Apóstol.

EN LA PARROQUIA DE "SAN MATIAS APOSTOL" DE LOTA ALTO, SE HAN EFECTUADO LOS SIGUIENTES BAUTIZOS:

El de María Elena, hijita del señor Miguel Badilla y de la señora Jovita Gonzalez de Badilla.

—El de José Jorge, hijito del señor José Antonio Rebolledo y de la señora Aurora del C. Neira de Rebolledo.

—El de Rebeca, hijita del señor Manuel Beltrán y de la señora Rosa Quintana de Beltrán.

—El de Bersabeth, hijita del señor Eusebio Isla y de la señora Rosa Amelia Espinoza de Isla.

—El de Ruth Irene, hijita del señor Rómulo 2º Rodríguez y de la señora Rosa Hortensia de Rodríguez.

—El de Luis Alberto, hijito del señor Luis Lucares y de la señora Elena Aravena de Lucares.

—El de Jorge Augusto, hijito del señor Gustavo Holmberg y de la Sra. Emma Lundstedt de Holmberg.

—El de José Vicente ,hijito del señor José Malbrán y de la señora Hilda Suazo de Malbrán.

—El de Roberto ,hijito del señor Arturo Maldonado y de la señora Graciela Parra de Maldonado.

—El de Rigoberto del C., hijito del señor Juan de la Cruz Maldonado y de la señora Orlanda Cisterna de Maldonado.

—El de Orlando, hijito del señor Juan de la C. Maldonado y de la señora Orlanda Cisterna de Maldonado.

—El de Osvaldo, hijito del señor Osvaldo Valencia y de la señora Olga Dominguez de Valencia.

—El de María Luisa ,hijita del señor Arnoldo Segura y de la señora Grace Luke de Segura.

—El de Raquel Emilia, hijita del señor Genaro Moraga y de la señora Yolanda Lorca de Moraga.

—El de Carlos Alberto, hijito del señor Luis Halabi y de la señora Marta Lorca de Halabi.

—El de Blanca Marilú, hijita del señor José 2º Lagos y de la señora Rosa Gallegos de Lagos.

—El de Mónica Cecilia, hijita del señor Raúl Copaja y de la señora María Cristina Gonzalez de Copaja.

—El de Margarita Rosa, hijita del señor Antonio Solar y de la señora Margarita Pincheira de Solar.

—El de Deltina, hijita del señor Guillermo Rodriguez y de la señora Ercira Maldonado de Rodríguez.

—El de Jorge Luciano, hijito del

Niñita Honoria Herrera, 6 meses

En la Iglesia de Lota Alto contrajeron matrimonio el señor Alfonso Ayala y la Srta. Juana J. Collarce

Asistentes al Té Infantil que ofrecieron Marta y Jorge Norambuena, con motivo de celebrar sus cumpleaños

Marta Cristina y Héctor Jorge Norambuena

SOCIAL

señor Tirso Sánchez y de la señora Isabel Paredes de Sánchez.
—El de Eduardo Casimiro, hijito del señor Eduardo Jiménez y de la señora Clorinda Muñoz de Jiménez.
—El de Elena Haydée, hijita del señor Eumerio Cortes y de la señora Elena Azócar de Cortes.
—El de Corina, hijita del señor Clemente Bastias y de la señora Corina Troncoso de Bastias.
—El de Rosa, hijita del señor Victor Hugo Ramírez y de la señora Olivia Cortillo de Ramírez.
—El de José Domingo, hijito del señor José Domingo Luna y de la señora Guillermina Barra de Luna.
—El de Omar, hijito del señor Aladino Fuentealba y de la señora Edilia Escobar de Fuentealba.
—El de Marcial Segundo, hijito del señor Guillermo Pedreros y de la señora Ida Leal de Pedreros.

EN LA PARROQUIA DE "SAN MATIAS APOSTOL" DE LOTA ALTO, SE HAN EFECTUADO LOS SIGUIENTES MATRIMONIOS:

El del señor Pedro Juan Santibáñez con la señorita Jovita Cisterna Espinoza.
—El del señor Luis Alberto Sáez con la señorita Margarita Sáez Chamorro.
—El del señor Eugenio Washington Araneda López con la señorita Matilde Sandoval Chamorro.
—El del señor Armando Leal Garrido con la señorita Alicia Pérez Martínez.
—El del señor Genaro Escandón con la señorita Luzmira Muñoz.
—El del señor Oscar Valenzuela Guerrero con la señorita Juana Nabanal Opazo.

Gastón Rivera

Niñita Adelina González

Mario Andrés Montoya Rivas, 6 meses

Niñita María del Carmen Gallardo Villegas

Miguel Berna Neira

En la Parroquia de Coronel se casaron el Sr. René de la Parra, con la Srta. Rubby Riveros

El 31 de Diciembre cambiaron argollas el Sr. Víctor Manuel Rodríguez con la Srta. Amada Slimming

Orlando Cisterna Aguilar, 4 meses

Asistentes al Té que ofreció la niñita Silvia Fuentes Briones, con motivo de celebrar su cumpleaños

Fidel y Mario Toro

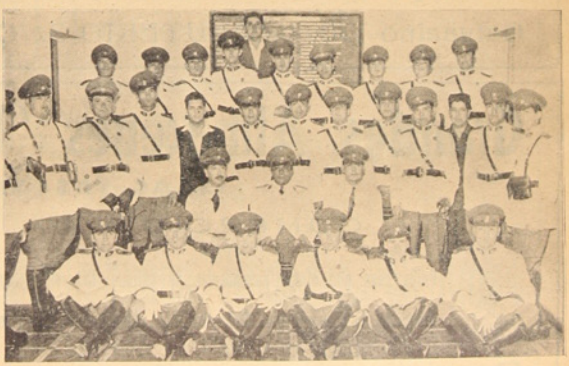

Personal de Carabineros de la Sub-Comisaría de Lota Alto, despidió al Capitán señor Enrique Carneyro, con motivo de su traslado a Santiago

VIDA SOCIAL

Guillermo Martínez Veloso

José Hipólito Landaur Sánchez

Juan José Figueroa Retamal

Sarita e Inesita Martínez

Niñita Silvia Fuentes Briones, 5 años

Silvia Villarroel

DEPOSITO DE VINOS Y LICORES

GALVARINO 170 -:- LOTA -:- TELEFONO 26

Ofrece vinos en chuicos y embotellados y toda clase de Licores a Precios sin Competencia

Reparto a Domicilio, en Servicio Especial

Galvarino 170 - ELEUTERIO 2.° CARO TAPIA - Fono 26

Grandes Almacenes "LA CAMPANA"

ISAAC TASCON G.

COMERCIO 647 - LOTA

Unica casa que ofrece mercaderías de calidad: Céneros - Sombreros - Ropa Hecha - Muebles, etc.

Máquinas de Coser de pie, M. R. "ADLER", Alemana - Marquesas de Acero Inoxidable - Sommieres "CIC"

DEPOSITO DE CATRES Y COLCHONES

Wessel, Duval & Cía., S. A. C.

VALPARAISO - SANTIAGO - CONCEPCION - TALCAHUANO

INGENIEROS — IMPORTADORES

Representantes de: FAIRBANKS MORSE & Co., Inc.

Bombas, Motores Diesel, Plantas Eléctricas, Motores Eléctricos, etc.

JOY MANUFACTURING Co. - Maquinaria Minera en General

¡ATENCION!

"LA VENUS"

Ofrece SUELAS a precios más bajos de plaza por ser de su propia fabricación

PRECIO: $ 115 EL KILO

Zapatería "LA VENUS"

Máquinas de coser, de pie, marca: "PHOENIX", fabricación alemana

Radios, Radiofonógrafos y Discorolas RCA "Victor"

Máquinas de escribir "ROYAL", portátiles

Planchas Eléctricas, automáticas

Relojes pulsera y despertadores

TODOS ESTOS ARTICULOS Y MUCHOS MAS LOS ENCONTRARA CON VENTAJOSAS CONDICIONES DE PAGO EN NUESTRO LOCAL DE VENTAS

RCA "Victor"

ROA y VIVALLO

COMERCIO 476 - LOTA

LYNG & CARCAMO

Contratistas Marítimos

Picaduras de Calderos, Doblefondos, Bodegas, Sentinas

Avenida Errázuriz 711, Oficina 7 - Teléfono 7060

VALPARAISO

COLO-COLO CONSIGUIO TRIUN

Marcador no refleja acciones en lucha. - Lota

Ante un gran público se jugó el Sábado 19, en el Estadio de la Compañía Carbonífera e Industrial de Lota, el tan esperado match entre los elencos de Colo-Colo y la Selección de Lota, reñido cotejo que culminó con la victoria de lteam metropolitano por la cuenta de 4 tantos contra 3.

La concurrencia, que se pudo apreciar en unas cuatro mil personas aproximadamente, dejó en boletería la suma de 68 mil pesos, lo que nos da una pauta del gran interés que este match había despertado en la región minera, ya que las galerías se hicieron estrechas para contener a los aficionados.

LO QUE FUE EL MATCH

El cotejo en sí tuvo dos fases bien marcadas, que califican separadamente los dos fracciones del evento. La primera fué terminante a favor de la enseña verde, los que supieron sacar partido de su conocimiento del field, para desplegarse en forma rápida, amagando continuamente los palos defendidos por Pizarro. Colo-Colo, pese al hecho de emplear todos sus recursos técnicos y sus habilidades, no fue en ningún momento enemigo de peso para el arco defendido por Binick, y fué así como el equipo de "carecacho Torres", se fué al descanso con la ventaja a su haber, de dos tantos contra uno. Todavía más: el descontrol de S. Arévalo, al tratar de despejar, dió a los albos el único gol con que finalizó el marcador para sus colores en esta primera fracción.

El tiempo complementario fué disputado reñidamente por parte de ambos cuadros, obteniendo Colo-Colo ligero dominio territorial sobre Lota, lo que le permitió emparejar posiciones y en seguida colocarse en una ventaja de cuatro tantos contra dos, situación que, después de todo no se ajusta a lo ocurrido en la cancha, ya que Lota fué muchas veces perjudicado en ese gol colocado por Arias a los 18' en evidente posición adelantada.

EL PREAMBULO DE LA REUNION

Los albos del Luis Alberto Acevedo y Manuel Rodríguez conjugaron el primer "eslabón" de la reunión deportiva, protagonizando un encuentro de interesantes proyecciones que finalizó, después de un largo batallar y de acciones vehementes, en un justo y merecido empate a un tanto por lado, lo que significa claramente el equilibrio de las acciones y el rendimiento de sus ofensivas.

El equipo de Colo-Colo que batió a nuestra selección 4 x 3

Colo-Colo de Santiago y el Club Colo-Colo de Lota, posan para nuestro periódico

EQUIPOS Y GOLES

COLO-COLO (blancos)

Pizarro

Aranda Farías Campos

Valjalo Sáez

Campos Arias Muñoz

Gallardo Castro

O

Jara Medel

Rodríguez Ulriksen Leal

M. Arévalo Martínez

S. Arévalo Bustos España

Binick

LOTA (verdes)

Hasta los 7' se advierte un ligero dominio de parte de los "albos", los que logran conducir avances bastante peligrosos para el área de Binick. Desde ahí para adelante Lota empieza a aplomarse y lleva avances muy bien hilvanados apoyado firmemente por M. Arévalo, centrándose el juego a media cancha.

A los 10', Arias larga potente shot alto pero sin consecuencias. Luego Muñoz habilita nuevamente a Arias, quien lanza gambetazo arrastrado y bajo; pelota afuera.

A los 14', cruzó Medel tomando R. Leal de cabeza y convirtiendo el primer gol. Lota, uno; Colo-Colo, cero.

A los 15' Gallardo perdió linda oportunidad al lanzar tiro arrastrado y fuera.

A los 16' arrancó Medel por su lado centrando y tomó Ulriksen, quien tiró alto y desviado.

A los 17' Muñoz tiró arrastrado y fuera.

A los 20' Mister Manning no cobró posición adelantada de Aranda (Offside), perjudicando a los "verdes".

A los 23' Ulriksen recibe pase de R. Leal y marca de cabeza el segundo gol para Lota. Lota, dos; Colo-Colo, cero.

A los 25' Colo-Colo Muñoz envía potente gambetazo a la área de Binick que logra detener, pero la pelota se le larga de la mano y Sergio Arévalo, un tanto atolondrado, empuja la bola a las redes, dando a los "albos" la primera oportunidad de descontar ventaja. Lota, dos; Colo-Colo, uno.

A los 27' Jaime Torres enfila potente taponazo a los palos "albos" que Pizarro logra controlar.

A los 42' y a los 44' nuevos peligros para la valla defendida por

En el primer tiempo Lota supo sacar ventaja y pudo hacer más cuenta, pero hubo buenas intervenciones del arquero y ayudado por el árbitro no se puso más adelante. Aquí está de nuevo el arco de Colo-Colo en apretos

Capitanes de Colo-Colo y Lota, cambian saludos antes de la brega

FO FRENTE A LOTA: 4 x 3

debió ganar. - M. Arévalo luchó denodadamente

Pizarro y debe detener a costas de grandes apretos los shot de Ulriksen y Raúl Leal.

El juez británico Manning dió por terminado el partido a los 45'.

TIEMPO COMPLEMENTARIO

Colo-Colo efectúa el siguiente cambio: sale Gallardo y entra Vial.

A los 31' Ulriksen apremia a Pizarro, desviando éste al corner. Sirvió Torres sin mayores consecuencias.

A los 11', con tiro arrastrado y fuerte, Vial emparejó el marcador: Lota, dos; Colo-Colo, dos.

A los 18', en posición evidentemente Offside, Arias, centro delantero albo, con tiro corto y bajo, decreta la tercera caída de Binick: Lota, dos; Colo-Colo, tres.

A los 36', Vial, muy bien habilitado por Muñoz, enfila potente tiro que da en las redes verdes, aumentando: Lota, dos; Colo-Colo, cuatro.

A los 42' Raúl Leal descuenta con tiro arrastrado y a una esquina: Lota, tres; Colo-Colo, cuatro.

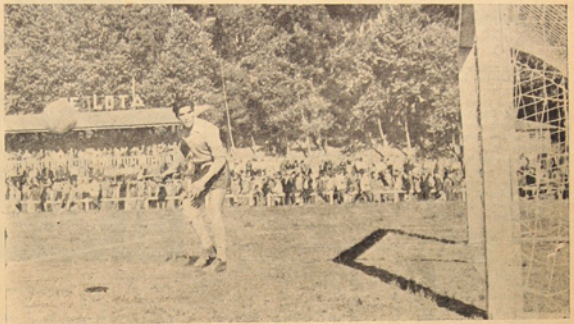

Primer goal de Lota, que dejó sin chance a Pizarro. Fué una jugada magnífica de la delantera lotina

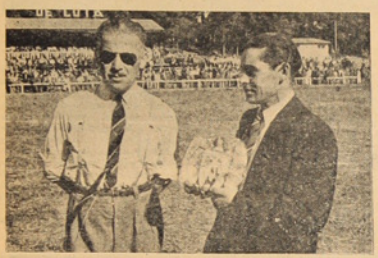

El Presidente del Club Colo-Colo de Lota, señor Ganga, obsequia al representante de Colo-Colo de Santiago, un hermoso objeto de cerámica

El "rubio" centro lotino Ulriksen fué siempre la pesadilla del arco santiaguino, y aquí le vemos frente a frente a Pizarro en buena arremetida que no prosperó

Jugadores del Cuadro Profesional de Santiago, el Colo-Colo, se interesaron en nuestro periódico y ahí mismo en la cancha se impusieron de él

Directorio del Club Deportivo "Infantil Unido" que preside don Audito Rodríguez

Interesante Campeonato de Tennis entre Clubes de Schwager y Lota se realizó

Venció ampliamente Lota, adjudicándose una hermosa Copa donada por el Administrador General, señor Courard. - Resultado de los partidos

En la Cancha de Tennis de Lota Alto, se efectuó el Domingo 20 del mes pasado una interesante reunión tennística entre los componentes de los clubes de Schwager y Lota, los que disputaron una hermosa Copa donada por el Administrador General, señor Arnoldo Courard, trofeo que se adjudicará definitivamente aquel equipo que lo obtenga dos veces.

Una numerosa concurrencia presenció los cotejos que resultaron de interés, aun cuando los locales doblegaron a sus contendores en forma amplia y el resultado fué el siguiente:

Dobles Caballeros: Hugo Ulriksen y Augusto Pastorini de Schwager contra Francisco de Munsy y Alfredo Danhier de Lota, venciendo Lota por 6-0/4-6/6-2.

Dobles Mixtos: Señora N. de Herrera y Juan Herrera de Schwager contra la señorita Cecilia Pizarro y Edmundo Delaveau de Lota, triunfando Lota por 6-4/6-3.

Dobles Caballeros: William Ward y Allan Hardy de Schwager contra Iván Bull y Roberto Canales de Lota, ganando Lota por 6-3/6-2.

Dobles Mixtos: Señora E. de Piñeda y Osvaldo Hardy de Schwager contra la señorita Ximena Pizarro y Jorge Demangel de Lota, venciendo Lota 6-3/6-1.

Dobles Caballeros: Hugo Espinoza y Frank Lomas de Schwager contra Iván Bull y Enrique Koch de Lota, ganando Lota 6-0/6-4.

El club visitante invitó a nuestros tennistas para jugar próximamente en Schwager, reunión que seguramente alcanzará los mismos relieves de la que se verificó en Lota.

El "Loreto Cousiño" tiene nuevo Directorio

Recientemente el Club Femenino de Básquetbol de esta localidad efectuó el cambio de directorio, el que quedó compuesto de la siguiente manera:

Presidenta, señorita Mercedes Mac-Kay.

Vicepresidenta, señora Emelina Suazo de Urrutia.

Secretaria, señorita María Hidalgo Meza.

Tesorera, señorita Estefanía Mac-Kay.

Directora, señorita Benita Vargas Cárcamo.

Entrenador, señor Rafael Sevilla Coeña.

De interés fué el match Selección de Lota versus Naval de Talcahuano el Dgo. 6

El preliminar y semi fondo de la reunión

Ante más o menos cuatro mil personas que dejaron en boletería la suma de $ 73.456.—, se llevó a efecto el Domingo 6, en el Estadio de la Compañía Carbonífera e Industrial de Lota, un buen programa futbolístico en que actuaron de fondo los potentes equipos de la Selección de Lota frente al Naval de Talcahuano, brega que finalizó en empate (1 x 1) y en que nuestra representación demostró un juego de calidad al campeón del Regional 1951 de igual a igual.

EL PRELIMINAR

Iniciaron la tarde deportiva los "Viejos Cracks de Talcahuano", joyas de otrora del futbolismo nacional, y Empleados de la Compañía Carbonífera e Industrial de Lota, lance interesante y que finalizó con la victoria de los "visitantes" por la cuenta mínima.

Los cuadros formaron así:

VIEJOS

Ulloa
Vásquez Caballero Aravena
Apablaza Caro
M. Tolrá F. Tolrá Gutiérrez
Varas Torres
O
Soto Aguilera
Valeria Altamirano Rodríquez
Sepúlveda Sanhueza
Pampaloni Pérez Henríquez
Moraga
EE. CIA.

EL SEMI FONDO

PRELIMINAR.—Luego hicieron su entrada los cuadros representativos de "Flor del Mar", Isla Santa María, y Carlos Cousiño, alineando de la siguiente manera:

CARLOS COUSIÑO (Rojinegro)
Reyes
Gómez Carrasco Salgado
Harán Rivera
Jara Vásquez N. Leal
Olate Gatica
O
Monsalves Monsalves
Chávez Herrera Sáez
Herrera Herrera
Chamorro Sáez Monsalves
Chinga
ISLA STA. MARIA (rojos)

Este encuentro que había acaparado el interés de gran número de hinchas, tanto de la Isla Santa María, como de este mineral, tuvo un desarrollo agradable, finalizando con el triunfo de los isleños por uno a cero, tanto conseguido a los 3' por Luis Alberto Monsalves, en el segundo tiempo, con shot arrastrado y potente.

COTEJO DE FONDO

Verdadero interés existía por ver al Naval, campeón del Regional 1951 y considerado con toda justicia como el cuadro mejor plantado de todo el Sur de Chile. Apenas salieron a la cancha los cuadros el público les tributó una salva de aplausos, tendiendo sus líneas de la siguiente manera y bajo la dirección del pito porteño señor Diego Gutiérrez.

NAVAL (blanco)
Roa
Nourdin Henríquez R. González
L. Leal Carrasco
Pillado S. González Bravo
Torres Weber
O
Medel Jara
R. Leal Ulriksen Rodríquez
M. Arévalo Martínez
España Bustos S. Arévalo
Binick
LOTA (verdes)

PRIMERA FRACCION

Se inició el juego a las 17.30 horas, partiendo Lota, el que inmediatamente incursiona en territorio enemigo produciendo situaciones de alarma para el arco defendido por Roa, presionando más o menos hasta los 14'.

A los 15' Raúl Leal magníficamente bien habilitado por Ulriksen envía potente toponazo que logra salvar milagrosamente Roa, cediendo corner. Lo sirve Jara pero sin mayores consecuencias.

A los 16', Medel se corta por su lado y burla a R. González y con gambetazo corto y arrastrado decreta la primera caída de Roa. Lota, uno; Naval, cero.

A los 18' Ulriksen pelea un entrevero en la misma puerta y por poco no anota el segundo tanto, deteniendo a manotazos Roa después de un instante.

Cuando iban transcurridos 25' Leal comete un foul que hace efectivo Jara con tiro largo y alto desviado. Este mismo jugador a los 30' lanza potente shót, sale desviado.

A los 37' Nourdin foulea a Jara dentro de las 12 yardas que el árbitro no cobró, produciéndose malestar en el público que pitió. Luego a los 40' el rubio volvió a cometer otro penallty que el juez tampoco validó y que de resultas de ello también el público protestó.

A los 45' dió por terminado el primer tiempo el juez.

SEGUNDA FRACCION

Esta etapa complementaria se abrió a las 18.30 horas, correspondiendo a los "blancos" mover la pelota, produciéndose los siguientes cambios: Entra Saavedra por Bravo. Lota sigue con el mismo equipo. Se advierte ligero dominio de Naval hasta los 7', en que Binick detiene un potente gambetazo de Carrasco. Luego sigue el juego a media cancha con arrancadas esporádicas de ambos bandos.

Raúl Leal sobrando fácilmente a Nourdin y Henríquez, a los 14', desde corta distancia y con gol de factura, marca el segundo tanto, que el señor Diego Gutiérrez no cobra, impidiendo a Lota una ganancia legítima.

Aedo cambia lugar por Saavedra, en Naval, a los 28'.

A los 40' Rubén González en rápido avance emparejó el marcador: Lota, uno; Naval, uno.

El juez dió terminada esta fracción complementaria a los 43' cuando Lota prácticamente asediaba la ciudadela defendida por Roa.

NUESTRO JUICIO SOBRE LA CONTIENDA

Es nuestra opinión que Lota mereció ganar éste encuentro y sin lugar a dudas que lo había hecho si el arbitraje hubiera sido justo e imparcial y no con los errores tan visibles que se le vieron cometer al señor Diego Gutiérrez.

Demostración de buen basket-ball hicieron cuadros femeninos de la Selección de Osorno frente a la Selección de Iquique

Los equipos de Iquique y Osorno antes de iniciar el match

Ante un público entusiasta y animado que dejó un borderó más o menos de seis mil pesos, en el Gimnasio de la Cía. Carbonífera, el Domingo 20 a las 20 horas en punto, llevóse a efecto la programación basquetbolística que la dirigente local femenina venía preparando y que tenía como numero central el partido entre la Selección de Basquetbol de Osorno, vicecampeona nacional y la Selección de Iquique, cotejo que logró entusiasmar a la numerosa concurrencia.

SEMI-FONDO

Se inició la velada con un preliminar a cargo de los poderosos conjuntos locales de la Escuela Nº 21 y Huracán, encuentro que terminó con la cuenta a favor de las "estudiantas" por amplio margen de puntas. Fué un encuentro que agradó muchísimo y que se ganó los mejores aplausos del numeroso público que se dió cita en el gimnasio.

COTEJO DE FONDO

Apenas finalizado el cotejo preliminar hicieron su entrada los poderosos conjuntos de Osorno e Iquique, los que fueron recibidos con cariñosos aplausos por parte del público.

Dado el pitazo inicial los quintetos se entregan a una faena cargada de esfuerzo y dinamismo, obteniendo Osorno la apertura de la cuenta y emparejando casi al momento Iquique, siguiéndose en un tren bastante rápido en que ambas escuadras tratan por todos los medios de conseguir un triunfo sobre la rival.

La cuenta final fué para Osorno 20 puntos y para Iquite 18.

Una bonita escena del match Iquique-Osorno, que jugaron en el Gimnasio de la Cía., venciendo Osorno 20 contra 18

Segundo puesto ocupó "Unión Plazuela" en un cuadrangular de fútbol realizado en Carampangue

Durante los días 8 y 9 de Diciembre pasado, se efectuó en el pueblo de Carampangue un interesante Cuadrangular de Fútbol, en el que tomaron parte los equipos de los clubes: "Maitenes" y "5 de Abril" de Carampangue y "Unión Plazuela" y "Matta" de Lota.

Durante estos dos días se desarrolló dicho campeonato, habiendo ocupado el segundo puesto el "Unión Plazuela", clasificación que logró después de haber luchado entusiastamente en las canchas carampanguinas.

Harina "Coronel"

Toda la zona carbonífera la prefiere por su excelente calidad.

En forma exclusiva habló para "La Opinión" José Santos Arias González, centro delantero de Colo-Colo

El simpático centro delantero del popular cuadro albo de la capital, José Santos Arias González, nos formuló interesantes declaraciones para "LA OPINION", momentos antes de iniciarse la brega que sostuvieron Colo-Colo y Selección de Lota.

—Soy hijo de Angol. Inicié mis estudios en una Escuela Primaria y luego seguí en el Liceo, donde empecé en serio a practicar fútbol. Finalicé mis actividades estudiantiles en la Escuela Normal de Victoria y allí, como en Angol, continué haciendo deporte, pero esta vez en forma más intensa obteniendo grandes satisfacciones, especialmente cuando obtuvimos para esa ciudad el campeonato del Sur de Chile ganando a calificados rivales.

Tentado por los ofrecimientos profesionales ingresé a Colo-Colo hace más o menos dos años y durante este tiempo he defendido con tesón y cariño la enseña alba, tanto en campeonatos nacionales como también en el campo internacional.

—¿Qué opina de Colo-Colo? Lo primordial en Colo-Colo; más aun, lo fundamental, es la presencia que luce en eventos internacionales y es ese su fuerte y es esa también la razón por la cual se ha ganado el afecto y se ha enclavado tan fuertemente en el corazón de Chile. En efecto, y sin ir más lejos, en el partido internacional jugado en Montevideo contra Peñarol nosotros pudimos obtener un triunfo resonante, ya que el primer tiempo fué totalmente nuestro y la segunda fracción fué dividida en acción y lucha...

—¿Qué jugadores destacan en el cuadro? La revelación y tal vez la mejor del cuadro es Colo-Colo Muñas (Manuel Muñoz) por su efectividad; Farías, por su prestancia para defender el área, y Escuti, por su espectacularidad y efectividad en la custodia de los tres palos.

—¿Qué nos dice sobre el Panamericano? Tengo entendido que Chile desde 1945 no puede formar ningún cuadro como el de ahora. Es tal el número de jugadores y tal su calidad que bien pueden formarse varios cuadros y todos con gran rendimiento. Por eso estimo que Chile no sólo puede hacer un buen papel sino que ir mucho más allá: lograr el campeonato, dada la gran calidad de los jugadores.

—¿Qué le parece el compromiso de hoy? Sabemos que Lota practica un juego brioso y a la vez efectivo lo que lo identifica con el juego nuestro, por lo cual puede resultar un evento agradable.

—¿Cómo estima la actuación de Naval frente a Colo-Colo? Naval es un digno representante del fútbol penquista; méritos más que sobrados tiene para representar a esta amplia zona. Estimo, sin embargo, que sucumbido de su field pierde efectividad. Con todo es un gran cuadro.

Agradezco su gentileza, amigo, y le ruego presentar un saludo muy cordial a toda la afición de la provincia de Concepción a nombre de Colo-Colo.

Figuras del Colo-Colo

FARIAS

BACKS centro del equipo de Colo-Colo. Farías es talvez la figura de más relieve en la defensa colocolina y ha defendido con tesón, entusiasmo y amor propio su misión que le ha valido el generoso mote de "mariscal".

Exhibe prestancia, arrogancia y capacidad y es jugador que, según sus dirigentes y admiradores, es "regular", esto es, que no falla.

En la defensa es un verdadero "león" y bien puede eclipsar al jugador más pintado, lo que ha valido la estimación y el afecto de sus admiradores que suman por miles.

Socios cooperadores de la Asociación de Foot-Ball ya están haciendo uso de la entrada liberada

En el mes de Enero ha sido el comienzo para los socios cooperadores de la Asociación de Fútbol, ya que han aprovechado la entrada liberada a los espectáculos futbolísticos que se efectuaron en el Estadio de la Compañía.

El Domingo 6 del mes pasado, fecha en que se reabrieron las puertas del Estadio, los socios cooperadores, por primera vez hicieron uso de la entrada totalmente liberada para presenciar el cotejo de Naval con Lota y después Colo-Colo-Lota.

En realidad que amén de ser un aporte de nuestra directriz la afición tiene sus grandes ventajas y disfruta del espectáculo con un aporte muy bajo ya que la cuota mensual para ser cooperador es de $ 30.— con cuyo pago al día tiene derecho a entrar a Tribuna.

Esta medida ha sido muy bien mirada por nuestra afición y prueba de ello que continúan incorporándose socios los que seguramente irán en aumento cada día ya que posiblemente se tenga derecho de libre entrada a todas las canchas de la región, lo que está estudiando la Comisión de Bases del Fútbol Regional. De ser aprobado nuestro fútbol obtendrá un verdadero éxito ya que este sistema es el que ha hecho grande al fútbol santiaguino.

Muy bien inspirados están nuestros dirigentes que este año piensan hacer aun mejor labor que en años anteriores para dejar bien colocado al fútbol de la región.

Mascota del Club Deportivo "Unión Plazuela", Luis Ulloa M.

Equipo de Honor del Club Deportivo "Unión Plazuela" que ha tenido destacada actuación en las canchas de la región

HUCKE HERMANOS S. A. C.

VALPARAISO

Fundada en 1872

FABRICA DE:

GALLETAS
CHOCOLATES
CONFITES
OBLEAS
BOMBONES
COCOA

¡PRODUCTOS INSUPERABLES!

ORGULLO DE LA INDUSTRIA NACIONAL

Reglamento de la Federación Internacional de Foot-Ball Asociación (F.I.F.A.)

(CONCLUSION)

Para la primera se destinará un 20% (veinte por ciento) y para la segunda un 80% (ochenta por ciento) del saldo sobrante.

La cuenta "Fomento de Reserva" acumulará los sobrantes de cada año conforme al porcentaje indicado, con el objeto de poder contar con un capital de reserva para cualquier eventualidad.

La cuenta de "Fomento del Deporte de Asociaciones" será invertido por el Directorio especialmente en entrenadores, jiras de equipos nacionales o extranjeros, compra de canchas, cierre de canchas o cualquiera otra inversión material que tenga relación con el progreso del fútbol.

Los ingresos de este rubro no podrán aplicarse en ningún caso provincias que, por el presente al financiamiento de las jiras a Reglamento, están obligados a efectuar anualmente los Clubs de la División de Honor, en conformidad al artículo 13.

Para la primera se destinará un 20% (veinte por ciento) y para la segunda un 80% (ochenta por ciento) del saldo sobrante.

La cuenta "Fondo de Reserva" acumulará los sobrantes de cada

(Sigue en pág. 16)

APUNTES DEPORTIVOS

El nivel del fútbol local ha cambiado radicalmente con las nuevas normas que se han venido empleando en bien del progreso de este deporte, y así ha sido como durante el mes de Enero pudimos observar en las dos tardes deportivas un público que llenó por completo las aposentadurías de nuestro estadio, demostrando con ello que responde a los buenos espectáculos que se le ofrece.

Todo esto demuestra que el fútbol debe ser dirigido por personas competentes y alto espíritu deportivo, y especialmente, de normas que estén con la actualidad de la marcha del balompié en general, dejando atrás las ideas que solamente perturbaban el buen ordan y disciplina de todo.

Altos personeros del fútbol de Santiago han dicho que en las provincias está el progreso, y muy en especial en la realización del Regional. ¿Y aquellas personas que no les gusta el fútbol regional contra quién van? Prácticamente van contra todo progreso y deben reconocer ese tremendo error deportivo, dejando libre acceso a los nuevos dirigentes que están luchando con sus buenos propósitos de levantar cada día más el nivel deportivo lotino.

El team lotino ha sido elogiado por toda la hinchada local ante la brillante actuación frente a Naval que venía recién conquistando el título de Campeón Regional de 1951, el que a duras penas, y a los 43' del segundo tiempo logró el ansiado empate.

El árbitro malogró en parte este cotejo entre Naval y Lota, perjudicando grandemente a nuestro seleccionado. El público con toda razón protestó a viva voz por esta desacertada actuación del pito porteño.

El segundo match de campanillas fué el que sostuvo nuestro seleccionado contra el Colo-Colo de Santiago. También hubo un público que prácticamente llenó las aposentadurías.

Lota se jugó el primer tiempo por entero, exhibiendo un juego armónico que hizo descontrolar a la defensa alba en muchos pasajes. Dos veces en el primer tiempo Lota perforó la valla custodiada por Pizarro, cuya ventaja fué por demás razonable ya que dominó y jugó más.

En el segundo tiempo los nuestros cedieron terreno ante el cansancio y ahí estuvo Colo-Colo, jugando y demostrando su "garra". Descontó y se puso en ventaja por la cuenta de 4 x 3 con que terminó el partido.

La Asociación de Basket-Ball Femenina, recién fundada, invitó a los equipos femeninos de Osorno e Iquique, para que hicieran un match en el Gimnasio de la Cía., el que se realizó el Domingo 20 ante un público numeroso. El partido resultó de alta jerarquía, ganando estrechamente el quinteto representativo de Osorno por la cuenta de 20 por 18.

Estos mismos equipos recién terminaron el Campeonato Nacional de Básquetbol efectuado en Concepción, clasificándose Osorno Vicecampeón. Es un five completo, bueno y efectivo.

Los Delegados de las distintas Asociaciones están formando las bases para el próximo Campeonato Regional.

Merece destacarse el punto de los "Socios Cooperadores" que tendrán entrada liberada a las diferentes canchas de la región. Lota ha sido la Asociación que presentó la moción y está tan interesada como Naval, Schwager, etc.

Muy buena la idea y la celebramos de que se le haya construido especialmente un lugar ex profeso a los periodistas en el Estadio. Estarán cómodos y con muy buena visión.

Nuestro Seleccionado Lotino se merece un cerrado aplauso ante la brillante actuación que le cupo ante Naval y Colo-Colo, empatando primero y perdiendo en el segundo, pero esa moral quedó alta, ya que si no hubiera sido por los árbitros esta es la hora que se habían anotado dos sendas victorias.

J. SCOPELLI

(De la pag. 15)

año conforme al porcentaje indicado, con el objeto de poder contar con un capital de reserva para cualquiera eventualidad.

La cuenta "Fomento de Deporte de Asociaciones" será invertido por el Directorio especialmente en entrenadores, jiras de equipos nacionales o extranjeros, compra de canchas, cierre de canchas o cualquiera otra inversión material que tenga relación con el progreso del fútbol.

Los ingresos de este rubro no podrán aplicarse en ningún caso al financiamiento de las jiras a provincias que, por el presente Reglamento, están obligados a efectuar anualmente los Clubs de la División de Honor, en conformidad al Art. 13.

ART. 239.—Los clubs estarán afectos a los porcentajes que establezcan los Reglamentos particulares de cada Asociación.

Las Asociaciones recibirán un 3% (tres por ciento) del total de las entradas, deducidos los impuestos fiscales en los partidos oficiales, amistosos o internacionales que efectúen en su sede los clubs de sus registros integrados por jugadores contratados. Los clubs pueden aumentar este porcentaje por su propia voluntad.

Se entiende por sede de la Asociación la ciudad donde tiene su asiento.

ART. 240.—Si se separan los clubs con jugadores contratados de una Asociación Amateur para fundar una nueva Asociación en la misma localidad, esta nueva entidad quedará obligada durante un año a contribuir a la Asociación Amateur de la cual se separa con el 1% (uno por ciento) de las entradas que produzcan sus partidos amistosos o oficiales, sean ellos nacionales o internacionales, deducido solamente los impuestos fiscales.

ART. 241.—Las Asociaciones y, en general, todos los que tengan relación con la Federación, están obligados a remitir a ésta, en el plazo de veintiún días, los dineros que le correspondan.

Los que no cumplan con esta disposición en el plazo señalado, quedarán de hecho suspendidos de sus derechos, hasta tanto se pongan al día.

Si la Asociación no ha podido dar cumplimiento por culpa exclusiva de un jugador o club, deberá suspender al infractor, dando cuenta a la Federación en el plazo señalado, a fin de evitar que la suspensión de derechos afecte a la Asociación.

Los clubs, en cuanto a sus relaciones con las Asociaciones, quedan igualmente afecto a esta disposición.

ART. 242.—El Ejercicio Financiero de la Federación principia el 1º de Enero y termina el 31 de Diciembre del mismo año.

El Año Deportivo de la Federación comienza con la sesión ordinaria del mes de Marzo y termina con la sesión análoga del año siguiente.

ART. 243.—Los distintos plazos que establecen los Estatutos y Reglamentos se conmutarán desde la hora 0 del día siguiente hasta las 20 horas del día del vencimiento.

Los días feriados y Domingo no computarán como hábiles, con excepción del día del vencimiento, el cual, si fuere feriado o Domingo, no se computará.

ART. 244.—Entiéndese por "residencia" de un jugador, para los efectos reglamentarios, donde el jugador pernocta habitualmente. Cuando por su ocupación, estudio u otra razón especial, el jugador apareciere con más de una residencia, situadas en las jurisdicciones de más de una Asociación, el jugador podrá considerar que le corresponde para su inscripción deportiva aquella en que pernocte habitualmente en los días de práctica del deporte, o sea, en general, Sábado, Domingo y festivos. En casos especiales y justificados, y en vista de la ubicación dudosa de su residencia, la Federación, en el momento de la inscripción, determinará la Asociación en que debe afiliarse.

ART. 245.—Entiéndese por "suspensión de derechos" la pérdida de los atributos y derechos que le con-

(Sigue en pág. 17)

PERLINA y Radiolina
LAVAN MUCHO MEJOR
★ Protegen su ropa y cuidan sus manos.
★ Dan valiosos premios en dinero.

Compañías de Seguros
"LA CHILENA CONSOLIDADA"
"LA UNIVERSAL"
"LA COMERCIAL"
"LA VICTORIA"
"PUNTA ARENAS" S. A.
"LAUTARO" S. A.
"LA REGIONAL"
SANTIAGO -:- VALPARAISO

(De la pág. 16)

fiere la afiliación, dejando en libertad de acción a los componentes de la institución afectada si aún no cumpliera con sus obligaciones seis meses después de acordada la suspensión.

ART. 246.—Queda prohibido jugar partidos organizados por personas a título privado y con fines especulativos.

Los matchs de clubs o equipos combinados deben ser concertados por la Federación, las Asociaciones o Clubs afiliados.

ART. 247.—Los que no pertenezcan a la Federación y promueva públicamente un escándalo deportivo denigrando a los dirigentes, quedarán inhabilitados para pertenecer a la Federación, sin perjuicio de la acción civil que se le pueda entablar.

ART. 248.—Ni a título de circunstancias extraordinarias podrán acordarse Amnistías que favorezcan a los socios de la Federación que estén cumpliendo sanciones deportivas.

ART. 249.—Si un jugador o un árbitro quedasen sujetos a un tratamiento especial o inutilizado temporal o permanentemente para el trabajo o juego, a causa de lesión producida intencionalmente o por agresión, el jugador causante del daño quedará obligado a pagar los gastos de curación y la idemnización que en justicia le corresponda.

Sin perjuicio de lo dispuesto en el párrafo anterior, las Asociaciones y la División de Honor deberán establecer en sus Reglamentos el Seguro de Accidentes para sus jugadores.

ART. 250.—Las modificaciones que se introducen en este Reglamento no tienen efecto retroactivo.

ART. 251.—Todas las disposiciones anteriores contrarias al presente Reglamento quedan derogadas desde la fecha de su vigencia.

— F I N —

Agradecimientos

—La señora Ana Rosa Manríquez Peña y familia, nos encargan dar los más sinceros agradecimientos a todas las personas que se dignaron acompañar en los funerales del señor Carlos Bustos Gamonal (Q. E. P. D.), como asimismo a todas aquellas que enviaron ofrendas florales. Muy especialmente agradecen también al Cuerpo de Bomberos "Matías Cousiño", Centro de Mayordomos, Sociedad de S. M. Fundición de Cobre, Sociedad de Pescadores "Juan José Latorre" y Escuela Matías Cousiño.

—El señor Custodio Gómez Soto, agradece al Deportivo "Unión Plazuela" por la erogación voluntaria que se le hizo por el trágico fallecimiento de su querido hijo Ademar Gómez Candia (Q. E. P. D.), erogación que alcanzó a la suma de $ 900.—, como asimismo a todas las personas que enviaron ofrendas y acompañaron a los funerales. Hace extensivos estos agradecimientos a los señores Carlos Taillard, Oscar Larraín y doctor Oscar Espinoza Lavanchy.

TEATRO LOTA ALTO

Programa para el Mes de Febrero de 1952

Viernes 1º—ANGELITOS NEGROS.—Emilia Giu, Pedro Infante, Rita Montaner, Titina. Conmovedora y humana es esta cinta dramática que trata el problema social.

Sábado 2.—DIABLOS DE LAS SELVAS.—Yonny Wessmuller. Nuevas y entretenidas aventuras del amo de la selva, en atrevidas luchas con animales salvajes e indios.

Domingo 3.—Y SE HIZO JUSTICIA.—Claude Nollier, Valentine Tessier. Apasionante drama psicológico que conmoverá a todos los espectadores.

Lunes 4.—ENCUENTRO EN LA CALLE.—Gisela Tover, Arno Paulsen. Con los días de la Post-Guerra llegó para los pueblos vencidos el hambre y el desaliento. Esta película narra en forma realista la hecatombe de la segunda guerra mundial.

Martes 5.—DELITO DE LA VENGANZA.—Lizabeht Scott, Jane Gree. Nuevamente llega hasta nosotros una película en que lucha el bien contra el mal, triunfando el amor sobre todo.

Miércoles 6.—EL PRINCIPE DE LOS ZORROS.—Tyronne Power. Reestreno de esta formidable película de la Fox.

Jueves 7.—MUJER SIN PASAPORTE.—Ellyn Gree, Nina Poch. Conmovedora historia de una mujer que lo sacrifica todo por su amor.

Viernes 8.—PELIRROJA ENAMORADA.—Lucille Ball, Eddie Albert. Una pelirroja y un moreno que al juntarse provocan un torrente de carcajadas.

Sábado 9.—PERLAS NEGRAS.—Randolf Scott, Janis Cartes. Acción intensa y aventuras emocionantes en una realización magistral.

Domingo 10.—NACIDA AYER.—Judy Holliay, Broderick Crawford. Deliciosa comedia picaresca que hará inolvidable para todos el nombre de Judy Holliay, famosa ya en los teatros de Broadway y que por la interpretación de Billi en esta cinta ganó el premio Oscar.

Lunes 11.—SUPERMAN CONTRA EL HOMBRE ATOMICO.—Una película de fantasía que será pasada en dos partes por ser de largo metraje.

Martes 12.—SUPERMAN CONTRA EL HOMBRE ATOMICO.—(2º parte).

Miércoles 13.—DUELO SIN HONOR.—Massino Girotti, Annette Bach. Encuadrada en el ambiente romántico y sentimental de principio del siglo se desarrolla esta historia de amor que cautiva por su sencillez.

Jueves 14.—EL HEROICO BONIFACIO.—El Cine Argentino nos presenta una de sus más cómicas películas.

Viernes 15.—ROMANCE DE LOS SIETE MARES.—John Waine. El artista más popular de los EE. UU. en una de sus mejores caracterizaciones.

Sábado 16.—MUJER DE DOS CARAS.—Warner Baxter, Adle Jerzeus. Apasionante relato de misterio y suspenso que hace vibrar a todo espectador.

Domingo 17.—EL DESTINO MANDA.—Glenn Frod, Broderich Crawford. La pareja ideal formada por dos celebridades, intervienen en una trama de intensa emotividad.

Lunes 18.—HEROE DE LA CANCHA.—Williams Bendix, Gloria Henry. Drama de verdadera atracción que mantiene el interés del público durante todo su desarrollo.

Martes 19.—DON FULGENCIO.—Amparito Revélle, Abel Salazar. La película de la carcajada sostenida con mil y una incidencia de bien lograda comicidad.

Miércoles 20.—GRAN GORILA.—Extraordinario reestreno de esta producción de la R. K. O. dedicada al mundo infantil.

Jueves 21.—EN LAS GARRAS DEL LOBO.—Ron Randell, Lois Maxwell. Nuevas y extraordinarias aventuras del famoso ladrón de guante blanco "El Lobo Solitario".

Viernes 22.—ESCUELA DE SIRENAS.—Esther Williams. La escultural Esther en un maravilloso tecnicolor. Película de la Metro que gustará.

Sábado 23 y Domingo 24.—LAS MINAS DEL REY SALOMON.—Película de la Metro que no necesita ningún comentario.

Lunes 25.—LA MORTAJA DE SEDA.—Joan Blondell, Adle Jersen. Un jocoso misterio repleto de emociones y situaciones muy entretenidas.

Martes 26.—UN HOMBRE Y SU ALMA.—Susan Hayward, Rory Cameron. Tierna y conmovedora cinta que relata la historia de un gran amor que supo mantenerse intacto a pesar de las duras y crueles pruebas que tuvo que resistir.

Miércoles 27.—AGONIA DE AMOR.—Alida Valli, Charles Coburn. Una hermosa mujer que imposible enfrenta la acusación de haber envenenado a su esposo.

Jueves 28.—DESTINADO A MATAR.—Joyce MacKency, Myrna Dey. La muerte le esperaba cuando abría sonriente la puerta de su casa al mensajero fatídico.

Viernes 29.—MARU TUVO LA CULPA.—Leo Marini, Cusana Canales, Alberto Torrones. Leo y Cusana unidos en una sensacional película musical en que se destaca la voz sentimental de Leo Marini. Risa, música y canciones.

Mareas correspondientes al mes de Febrero Año 1952, en la Bahía de Lota.

	PLEA		BAJA			PLEA		BAJA	
	Hora	Altura	Hora	Altura		Hora	Altura	Hora	Altura
Día	h. m.	mts.	h. m.	mts.	Día	h. m.	mts.	h. m.	mts.
1	02.16 — 14.57	04.8 — 04.5	08.43 — 21.10	00.4 — 00.9	16	01.27 — 14.05	04.3 — 04.3	07.49 — 20.19	00.7 — 01.1
2	03.05 — 15.57	04.2 — 04.4	09.28 — 22.28	00.7 — 01.3	17	02.05 — 14.53	04.0 — 04.4	08.22 — 21.24	00.8 — 01.3
3	04.03 — 17.06	03.6 — 04.4	10.19 — 00.08	01.0 — 01.4	18	02.51 — 15.55	03.5 — 04.4	09.03 — 22.55	01.0 — 01.5
4	05.20 — 18.23	03.2 — 04.5	11.19 —	01.2 —	19	04.03 — 17.13	03.2 — 04.5	10.05 —	01.2 — .....
5	06.58 — 19.32	03.1 — 04.6	01.48 — 12.31	01.3 — 01.3	20	05.48 — 18.32	03.1 — 04.8	00.40 — 11.27	01.3 — 01.2
6	08.15 — 20.25	03.1 — 04.8	02.56 — 13.37	01.1 — 01.3	21	07.19 — 19.40	03.2 — 05.2	01.55 — 12.50	01.0 — 01.0
7	09.12 — 21.09	03.2 — 05.1	03.41 — 14.29	00.8 — 01.1	22	08.23 — 20.36	03.5 — 05.5	02.47 — 13.57	00.5 — 00.7
8	09.50 — 21.46	03.4 — 05.2	04.14 — 15.12	00.6 — 01.0	23	09.14 — 21.26	03.9 — 05.8	03.31 — 14.56	00.2 — 00.4
9	10.21 — 22.18	03.6 — 05.3	04.43 — 15.51	00.5 — 00.8	24	09.58 — 22.12	04.3 — 06.0	04.11 — 15.47	..... — .....
10	10.52 — 22.50	03.8 — 05.4	05.09 — 16.27	00.3 — 00.7	25	10.39 — 22.55	04.6 — 06.0	04.49 — 16.35	..... — .....
11	11.21 — 23.21	04.0 — 05.3	05.36 — 17.03	00.2 — 00.6	26	11.21 — 23.38	04.0 — 05.8	05.26 — 17.22	..... — .....
12	11.52 — 23.52	04.1 — 05.2	06.01 — 17.38	00.2 — 00.6	27	12.02 —	05.0 —	06.03 — 18.10	..... — .....
13	..... — 12.22	..... — 04.2	06.28 — 18.12	00.3 — 00.7	28	00.20 — 12.44	05.4 — 05.0	06.39 — 18.57	..... — 00.1
14	00.22 — 12.53	05.0 — 04.3	06.53 — 18.48	00.4 — 00.9	29	01.01 — 13.29	04.9 — 04.9	07.16 — 19.48	00.2 — 00.5
15	00.54 — 13.27	04.7 — 04.3	07.20 — 19.31	00.5 — 00.9					

Servicio Meteorológico de Lota Alto

Observaciones registradas hasta el 26 de Enero de 1952 y su comparación con el año anterior en igual lapso.

TERMOMETRIA

Temperatura	A la sombra		Cielo Descubierto
	1951	1952	1952
Máxima del año	29°	28°	32°
Mínima del año	1°	10°	9°

BAROMETRIA

Presión atmosférica	1951	1952
Máxima del año	778	772
Mínima del año	748	764

HIGROMETRIA

Humedad del aire	1951	1952
Máxima del año	89	66
Mínima del año	49	42

PLUVIOMETRIA

Milímetros de agua caída	1951	1952
Total hasta la fecha	51.8	—.—
Total en el año	1.550.5	

AGUA CAIDA EN 1951 Y SU COMPARACION CON EL PRESENTE AÑO

Meses del año	1951	1952
Enero	61.7 mm.	—.— mm.
Febrero	8.7 „	„
Marzo	15.9 „	„
Abril	9.6 „	„
Mayo	326.5 „	„
Junio	393.8 „	„
Julio	276.3 „	„
Agosto	164.3 „	„
Septiembre	148.9 „	„
Octubre	43.0 „	„
Noviembre	79.4 „	„
Diciembre	22.4 „	„
Total	1.550.5 mm.	—.— mm.

PERFETTI, HERNANDEZ y Cía. Ltda.

CONCESIONARIOS

Economato Lota Alto

"COMO SIEMPRE A SUS ORDENES"

OFRECE SU MAS EXTENSO SURTIDO

EN

TIENDA

PAQUETERIA

Y

ABARROTES

Hacemos reparto de harina y víveres a domicilio, todos los días

CASILLA N.° 24 -:- TELEFONO N.° 24

Impreso en los Talleres de la Litografía Concepción, S. A. — Concepción (Chile)

La Opinión de Lota

Año XXVII - N.° 475
Lota Alto

Marzo de 1952
Precio: $ 2.—

PERIODICO MENSUAL PARA LA REGION CARBONIFERA — LOTA Y CORONEL

EL AÑO ESCOLAR SE INICIA CON ENTUSIASMO.—Presentamos un mosaico de los preliminares de la iniciación de clases en las escuelas que mantiene la Compañía. Después de gozar de las delicias del verano vemos a estos niños ya entregados a las tareas estudiantiles, que los transformarán en seres útiles a la sociedad y a la Patria. Se puede apreciar también en este mosaico el magnífico edificio de la Escuela "Matías Cousiño"

Lo que Sucedió Hoy

1º DE MARZO

1817.—El Director Supremo, don Bernardo O'Higgins, reglamenta el sistema de Decretos Supremos, en la forma que está hasta el presente.

1879.—Bolivia declara la guerra a Chile.

1536.—Almagro pasa la Cordillera de los Andes y llega a Copiapó.

1541.—Descubrimiento de Cotoche. El español Francisco Fernández de Córdova, navegando con rumbo al oeste de la isla de Cuba, descubre el cabo Cotoche, punta oriental de la península de Yucatán.

1543.—Audiencia de Lima. Por una cédula de Carlos V se demanda a erigir la real audiencia de Lima.

1738.—Tratado de paz. La autoridad inglesa de la isla de Jamaica hace un tratado de paz con los negros cimarrones, reconocimiento y garantizándoles la libertad.

2 DE MARZO

1814.—Brillante acción del Gomero, en que los chilenos derrotan vergonzosamente a los españoles.

1814.—Desastre de Rancagua.

1822.—Fundación de Mendoza. Por autorización de don García Hurtado de Mendoza, gobernador y capitán general de las provincias de Chile y sus confines, el Capitán Pedro del Castillo funda la ciudad de Mendoza en la provincia de Cuyo.

1627.—Ataque a Río de Janeiro. Los holandeses que intentan por segunda vez la conquista del Brasil, atacan la capital y son rechazados, consiguiendo sólo llevarse dos navíos que estaban en el puerto.

1819.—Toma de la isla San Lorenzo. El almirante de la escuadra chilena Lord Cochrane, hace ocupar la isla de San Lorenzo, a pocas millas del Callao (Perú) que servía de cárcel al despotismo de los Virreyes del Perú. Allí se encuentran treinta y siete prisioneros chilenos y argentinos, martirizados por espacio de ocho años; obligados a trabajar diariamente con cadenas hasta la ciudadela de una guardia militar, y durmiendo de noche bajo un techado cubierto de inmundicias y escadenados de una pierna a una barra de hierro.

3 DE MARZO

1550.—Fundación de Concepción por Pedro de Valdivia.

1820.—Brillante acción de Cochrane en el sur de Chile; desaloja a los realistas de varias plazas.

1826.—Reasume el Mando el Director Supremo don Ramón Freire.

1820.—Expulsión de españoles. El populacho de Méjico, apoyado en la artillería y en la fuerza armada, notifica al Congreso, a los españoles residentes en el Estado, bajo la intimación de que si el decreto no se dictaba en el termino de cuarto de hora, a cuchillo, a cuantos encontrase. El Congreso tuvo la debilidad de ceder y decretó la expulsión solicitada, bajo la criminatoria de prisión en una fortaleza mientras las pretensiones de España sobre Méjico. Con semejante medida, este país se privó de un ingente capital y de tres o cuatro mil individuos, la mayor parte ricos y laboriosos.

4 DE MARZO

1545.—Expedición de Pizarro. Gonzalo Pizarro, gobernador del Perú, sale de Lima con dirección a Tiahuillo, llevando de principal de su ejército con el objeto de atacar al ex Virrey Blasco Nuñez, que empezaba a levantar fuerzas entre sus partidarios para reponer su autoridad.

1793.—Don Ambrosio O'Higgins celebra en Negrete, por segunda vez, un parlamento con los araucanos.

1793.— Presidente Washington. Cumplido el período legal de la presidencia del general Washington, primer Presidente de la República de los Estados Unidos de la América del Norte, es reelegido para que por segunda vez ocupe tan alta dignidad.

1814.—José Miguel y Luis Carrera son hechos prisioneros por los realistas en Penco.

Sorpresa de Cancha Rayada

19 DE MARZO DE 1818

La brillante victoria de Chacabuco por las armas patriotas no escaparaba aún la independencia chilena.

El virrey español, Pezuela, del Perú, acordaba emprender una gran expedición contra Chile. Para esto, no permitió desembarcar en el Callao a los restos fugitivos del ejército realista que después del desastre de Chacabuco se embarcaron en Valparaiso con rumbo a sus playas; y llamándoles cobardes, los devolvió a Talcahuano. Estos restos, aun fuertes de 1.500 hombres, veteranos de recibiera a los desdeñados fugitivos devueltos por Pezuela, como decíamos, desde el Perú. En Abril del que hoy historiamos, pudo reunir unos mil seiscientos hombres y algunas piezas de artilleria. Su caballeria era escasa y mala porque los patriotas habian concentrado con todos los caballos de los campos. Con estas fuerzas se fortificaba rápidamente en el puerto ya citado, haciendo trabajar a todos sus habitantes, sin excluir a las mujeres y niños.

O'Higgins, proclamado Director Supremo de Chile, después de haber declinado tan alta distinción el benemerito y modesto General Jose de San Martin, ocupado como estaba en la normalización de los decientes servicios publicos y la constitución del nuevo gobierno, no marchó sobre Talcahuano con la presteza ideóla.

"No tiempo, ni plata, hay para organizar esta expedición con toda la oportunidad que ya desearia", escribia O'Higgins al valiente y activo General argentino al servicio de Chile, don Juan Gregorio Las Heras, que tan relevante concurso prestó a la causa chilena. Esta falta de oportunidad fué fatal para las armas patriotas.

El ataque a Talcahuano fué acordado por fin. Las fuerzas chilenas se componian de unos 1.500 hombres y se le encomendó este mando al interino Mayor Beuchef, francés al servicio de Chile, quien debia iniciar el ataque.

En la madrugada del 6 de Diciembre de 1817 se llevó a efecto.

"Una hora de atraso en el orden de llegada de las cuatro columnas que iban a ordenes de Beuchef debia tomarse las fosas para abrirle paso a la caballeria de Las Heras, fué la causa de que el ataque fracasara".

Herido gravemente en la espalda Beauchef, no pudo acordar a sus tropas a través de los distintos fosos que el sabia. Se desalentaron un tanto las tropas, circunstancia propicia que aprovechó Ordoñez para amedrallarlas y hacerlas retroceder conservando sin embargo su buen orden en la retirada.

Perdieron los patriotas, además del precioso tiempo y recursos unos 300 hombres. Pero a los realistas no les fué mejor.

O'Higgins intentó atacar de nuevo a Talcahuano, pero San Martin le ordenaba se reuniera con su división al ejército central para contener la invasión del General Osorio que desde el Perú venia con un ejército fuerte de 3.500 hombres, embarcado en nueve buques. Se creia que Osorio haria su desembarco por Valparaiso o San Antonio.

La división de O'Higgins abandonó Concepción y se reunió con San Martin en San Fernando según plan acordado. El ejército patriota compuesto de nueve mil quinientos hombres, treinta cañones y dos abuses, se apresto para contener la invasión. Pero Osorio no desembarcó en el norte sino en Talcahuano desde donde, con las fuerzas de Ordoñez, avanzó a atacar a las fuerzas patriotas y a amagar la capital.

En el rio Teno, cerca de Curicó, los dos ejércitos estaban separados apenas por una distancia de dos leguas. La vanguardia enemiga comandada por Primo de Rivera, pasó a Lontué y fué a situarse en las casas de la hacienda Quechereques. Por su parte, los patriotas comisionaron al Coronel don Ramón Freire para que, atravesando el mismo rio, observara los movimientos enemigos y los batiera a guerillas.

Entre ambas divisiones, las de Primo de Rivera y Freire, se sostuvo una reñida escaramuza, en la que Freire estuvo casi a punto de ser cogido, salvándose por la ligereza de su caballo y que la historia conoce como encuentro de Quechereques, 15 de Marzo.

En Talca algunas divisiones tuvieron otros encuentros que significaron para los españoles conocer los verdaderos efectivos del ejército chileno y su propia desventajosa situación. En la noche del 19, ambos ejércitos acampaban casi frente a frente, en Cancha Rayada.

Esa noche ,el Consejo de Guerra español deliberaba sobre el plan de operaciones. Ordoñez propuso un golpe de audacia, ya que un combate a descubierto con fuerzas superiores era problemático para el triunfo. Atacando de improviso a las fuezas patriotas, acaso se conseguiera por lo menos desmoralizarlas. Osorio resistió este plan y sólo debió aceptarlo ante la insistente mayoria de los jefes y oficiales que lo apoyaban.

A las 8 de la noche, todo estaba listo para el ataque.

El ejército patriota a su vez para descerlentar a su enemigo, cambio sus posiciones. Don Juan Gregorio Las Heras, con sin precisar ordenes del Estado Mayor, tomó los posiciones que más tarde le permitieron conservar sus efectivos intactos en la confusión de la sorpresa.

El enemigo atacó con tal impetu que desconcertando una tras otras las columnas patriotas, logró llegar hasta el cerro ocupado por su Estado Mayor y todos los pertrechos de guerra de cuantioso valor que allí se encontraban. Todo fué abandonado a las patriotas a discreción.

Como hemos dicho, el ejército patriota hizo sus cambios de posiciones a ultima hora. Esta circunstancia fue la causa de que en la abscuridad de la noche, los efectivos se combatieran unos a otros haciendo mayor el desastre.

Don Juan Gregorio Las Heras, comandante del ala derecha del ejército, comprendió que en vez de combatir, aprovechando las posiciones muy sabiamente tomadas por él, era mejor salvar su división de 3.000 hombres y ordenó una silenciosa y ordenada retirada en columnas a retaguardia.

Y casi, por el azar de la guerra, el brillante ejército de la patria, se creyó aniquilado completamente, lo que en realidad habria sucedido a no mediar los oportunas medidas tomadas por Las Heras.

En la mañana del 20, se reunian los efectivos de Las Heras y los restos del ejército patriota en Lontué y avanzaron hasta San Fernando de donde estaba San Martin recibiendo los fugitivos y dispersos, y reorganizando el ejército. Hecho el balance de sus fuerzas, se encontró el General en Jefe que sus pérdidas de vidas no eran tan grandes que estaban intactas para la defensa de la capital, eso si, faltos de municiones y de viveres.

Las Heras, habia salvado con su prudencia los tercios de la patria y la base del ejército que pronto debia batirse en Maipo y asegurar la completa libertad de Chile.

A. E.

Toma de Moquegua y Batalla de los Angeles

Marzo 22 de 1880

El punto de vista más próximo en las operaciones de guerra del Ejército Chileno, era a la fecha que se historia, la toma de Tacna y Arica, llave centro de operaciones de los ejércitos de la alianza perú-boliviana. Para esto, el ejército chileno que venia operando desde el norte de estas dos poblaciones debia cuanlimpiar el camino que lo condujera hasta este objetivo.

El cuartel general de las fuerzas chilenas, establecido en Pacocha, al mando del general don Erasmo Escala, tuvo conocimiento que en el pueblo de Moquegua habia importantes fuerzas peruanas dispuestas a hostilizar los movimientos chilenos concentrados.

Se dispuso que los Regimientos Cazadores y Granaderos a Caballo al mando del general don Manuel Baquedano, hicieran un reconocimiento. Con su informe, una división compuesta de los regimientos 2º de Linea, Santiago, batallones Atacama y Bulnes y varias piezas de artilleria marchasen sobre Moquegua.

Los peruanos sabedores de estos movimientos, se parapetaron en las alturas de Los Angeles.

Concertando el plan de ataque, a media noche del 21, empezaron la subida las tropas de avanzada y antes del amanecer, ya las alturas eran todas ocupadas por fuerzas chilenas, a pesar de sus escabrosidades, ya naturales, ya obra del enemigo bien defendido.

A las 5.30 de la mañana se rompian los fuegos por el intrepido Atacama y en el acto, éste se hizo general. Una hora y media después, ya los fuegos habian disminuido bastante; los chilenos eran dueños completos de las alturas sur de Los Angeles y el Cabo Belisario Martinez del Atacama, batia victoriosamente el tricolor de la patria en los altos picachos conquistados por su bravo regimiento, el héroe de esta batalla.

Aun no habia llegado el sol a cenit, cuando la derrota enemiga se declaraba irancamente y nuestros tercios victoriosos empezaban su persecución.

Pero si esta fue de la batalla fué relativamente facil, la otra sostenida por una División del mando del Coronel don Mauricio Muñoz, no lo fué tanto. Durante cinco horas ganando escabrosidades y fosos, "disparando los soldados con una mano y apoyándose con la otra en medio de tantos laberintos", se luchó en el lado norte de las alturas de Los Angeles convertidas por el enemigo en verdaderos despeñaderos.

Las bajas chilenas fueron de unos veinticinco muertos y un centenar de heridos. Las enemigas, de 28 muertos de unos doscientos heridos y de 54 prisioneros. Perdió tambien bastante amunicionamiento.

Con esta victoria los chilenos se quedaron dueños de Moquegua y Toronto y esto no solamente facilitó al ejército chilenos las operaciones contra Tacna y Arica, sino que impidió que las fuerzas defensoras de estas plazas, recibieran aprovisionamiento de Moquegua y Locumba.

LA MONTAÑA PERDIDA

(Por Guillermo REED)

Con frecuencia leemos relatos de accidentes ocurridos a jóvenes alpinistas que, saliendo del confort y seguridad de sus hogares, se lanzan en aventuras peligrosas, procurando escalar alturas casi inaccesibles. No hace mucho, una nueva victima rindió su vida en el Tupungato.

Pero estos hechos, repetidos en todos los aspectos del deporte, lejos de amedrentar a la juventud, parecen convertirse en un incentivo más, y van siendo pocos los puntos que el tenaz todavia deberá con éxito de la curiosidad humana, en ese desfile temerario e intermitente.

En algún punto del Tibet ,existe una montaña colosal, aludiendo a los exploradores. Tiene esta montaña mayor altura que el Monte Everest (8.840 mts.) que, como se recordara, posa por ser el más alto del mundo.

En épocas de guerra, cuando los aviadores en su afán de burlar al enemigo, se salian de su ruta habitual, nos da una vez, atisbando por la ventanilla del bombardero, vieron emerger airosa, la cima de esta montaña misteriosa, que no figuraba en sus mapas, donde más tarde tuvieron la precaución de buscarla. ¿Una montaña más alta que el Everest y que no figura en los mapas? ¿Una altura superior a los 15 mil metros?

Hace algunos meses, Milton Reynolds, acaudalado fabricante de lapiceros de pasta, equipó un avión y voló en busca de la montaña perdida. La cual, según las informaciones, debia hallarse en la ruta Lanchow-Calcuta. Nada descubrió, y ademas del gasto de 25 millones de pesos que invirtió en la aventura; hubo de salvar la pelleja segalando a los tracandos nativos montones de lapiceros de su fabricación.

Llaman a esta montaña, Anne Machin (o Amnyi Machin) y dicen los tibetanos que allí alberga el Dios del Tibet.

En 1930 otra expedición, organizada por la Sociedad Nacional Geographic Society, fué obligada a regresar, por las tribus de Ngolok.

Desgraciadamente, los aviadores que más tarde vieron la montaña misteriosa, no lograron ubicarla: "está como a 400 kilómetros al noroeste de Kunming", es el dato más exacto que ha podido establecerse.

Mientras el Tibet no sea explorado, palmo a palmo, será tan difícil encontrar esta montaña, como hallar una aguja en un pajar.

Cualquiera que sea la verdad que oculta esta incognita, hay otra verdad que no puede rebatirse, y esta es la inagotable fuente de aventura y curiosidad que anida en los corazones humanos.

Sastrería "REAL"

ANIBAL PINTO 185 - LOTA

LA MEJOR CONFECCION DE MEDIDA

Telas Nacionales e Importadas a los más bajos precios

REINALDO SUAZO TORRES

SASTRE

La Opinión de Lota

LOTA ALTO, MARZO DE 1952

INICIACION DE ACTIVIDADES ESCOLARES

Marzo tiene para el estudiantado una fisonomía especial, pues marca la transición entre veraneo y deber entre descanso y trabajo, entre el dejar de ser niño para empezar a ser hombre.

Tal época no podía pasársenos inadvertida y deseamos aprovechar esta oportunidad para referirnos a algunos aspectos de la instrucción en Chile. Si bien es cierto que nuestra Empresa, conociendo la necesidad y la ausencia de escuelas en número suficiente para recibir a los educandos, ha paliado este inconveniente dotando a Lota Alto de los elementos necesarios para impartir la instrucción primaria, carece la ciudad de Lota Bajo, sin embargo, de un Liceo de instrucción secundaria y su ausencia debería ser motivo de la atención de las autoridades de la enseñanza.

Se ha expresado que existen 4,038 escuelas fiscales para la primera enseñanza con capacidad para 600 mil educandos. Ello viene a indicar que algo así como el 50% o más permanece ajeno y en la imposibilidad de recibir instrucción primaria en el territorio de la República, instrucción primaria que sólo permite un mediano desenvolvimiento en las diferentes actividades de la vida. Las iniciativas privadas como en el caso de Lota Alto han suplido, en parte, las deficiencias observadas en el estado docente. Pero tales iniciativas, circunscritas a lo que a instrucción primaria se refiere, no siempre pueden abarcar la enseñanza secundaria gratuíta, es decir, Liceos con cursos de humanidades.

En este mes de Marzo en que junto con las salas de clases se abren tantas esperanzas para los padres y a sus hijos que acuden a ellas, deseamos reforzar el deseo ya vehemente, de que se dote a la ciudad de Lota Bajo con un edificio adecuado a las necesidades de la enseñanza: Un Liceo digno de nuestra región carbonífera, donde se labre el bienestar económico del país.

GRAN FABRICA DE JABON

PEDRO COVARRUBIAS

Ofrece a los Consumidores de LOTA y de la REGION sus Productos Insuperables:

JABON VETEADO, especialmente para hervir las ropas blancas y darles su verdadero color.

JABON TIPO GRINGO

JABON DE TOCADOR, su especialidad: termina con la Caspa, Espinillas, Ezcamas, Manchas de la piel. Presta enorme utilidad para desmanchar las ropas.

Es fabricado a base de Glicerina orgánica y yerbas medicinales (Quillay, etc.)

VENDO: SODA CAUSTICA LIQUIDA, para lavar Pinturas, Pipas, Pisos. $ 5.- litro.

DIRIJA SUS PEDIDOS A:

COUSIÑO 229 - LOTA

Actualidades del Mes

El 24 de Abril del presente año se llevará a cabo a lo largo de todo el territorio nacional el XII Censo General de la Población y Vivienda. Los Censos tienen su origen en la legendaria China. En tiempo de los Romanos, éstos adquirieron categoría fundamental y fueron los mismos romanos los que hicieron del Censo una de las bases de los gobiernos. A través del censo se conocían la cantidad de personas (demográfico), como asimismo las necesidades que la población demanda. Uno de los censos más célebres fué el organizado por Octaviano Augusto, que abarcó todo el mundo romano incluyendo las pertenencias, digamos coloniales, del mismo. Fué en este Censo cuando por razones de empadronamiento la Virgen María y San José hubieron de trasladarse de la ciudad en que se hallaban a la de su origen, lo que dió por consecuencia el Nacimiento del Redentor en un humilde establo de Belén en Nazaret.

Es obvia la importancia que tiene para nuestro país la realización de este censo. Junto con precisar el número de habitantes, se verá también las condiciones de vida, en lo que se refiere a la habitación, en que se encuentran los chilenos.

Por razones, la mayor parte de ignorancia, una gran parte de nuestra población dificulta la labor de los empadronadores o sencillamente la hace imposible. No hay motivo valedero para proceder así. Hay que entender que un empadronador es un funcionario que debe llenar una cédula, esta cédula, a su vez llega a poder del Director General de Estadística y allí queda archivada y sirve sólo para los efectos del Censo y no tiene otro valor legal, aunque esa cédula contuviere situaciones delicadas. Así mismo los empadronadores deben guardar extricto secreto sobre lo anotado u oído, en caso contrario la ley los condena a penas aflictivas.

En nuestra población minera no se presentará dificultades. El orden detallado y extricto que se lleva, como así mismo las facilidades que en todo momento la Empresa ha puesto a disposición de la Comisión Comunal del Censo os digno de destacarse.

Consignamos esto, porque estimamos una labor de mucha importancia, digna de imitarse, incluso por particulares.

ZZ.

Efemérides Nacionales

MARZO

1º/1879.—El Presidente Daza de Bolivia, declara la guerra a Chile.

4/1819.—Por decreto de O'Higgins, los nacidos en Chile deben llamarse ciudadanos chilenos, no naturales.

9/1802.—Valparaíso, fundado el 3 de Septiembre de 1543, recibe el título de ciudad.

13/1881.—Triunfal recibimiento tributado a Baquedano y a sus tropas victoriosas a su arribo a Valparaíso.

17/1825.—Fallecimiento de Camilo Henríquez.

17/1841.—Creación del Arzobispado de Santiago.

17/1925.—Dictase el Decreto-Ley Nº 345, que legisla sobre la propiedad intelectual.

19/1818.—Sorpresa de Cancha Rayada. Tropas españolas atacan favorecidas por la noche al ejército patriota, el cual sufre un gran revés.

20/1852.—El Gobierno destina dos millones de pesos para la construcción de un ferrocarril entre Santiago y Valparaíso.

22/1817.—El Director Supremo O'Higgins, ordena la supresión de los títulos de nobleza.

31/1866.—Bombardeo de Valparaíso por la escuadra española.

31/1918.—Se celebra una convención con Uruguay, sobre validez recíproca de títulos profesionales.

Si desea comprar una CASA, QUINTA o FUNDO en la Provincia de Ñuble, diríjase a:

JACOBO PUCHEU G.

Mac-Iver N.º 635 — CHILLAN

Lo que Sucedió Hoy

5 DE MARZO

1818.—El Gobierno adquiere la fragata inglesa "Windham", primera unidad de la Escuadra Nacional.

1818.—El pueblo de Santiago ofrece y cede sus joyas y útiles de plata para costear los gastos de la defensa nacional.

1943.—Energía de Colón. De vuelta del primer viaje del Nuevo Mundo, una furiosa tempestad toma a Colón en el mar, arrojándolo frente a la roca de Cintra, a la entrada del Tajo. Calmada la furia de las aguas, el almirante entra en el río con intención de reparar el buque, y allí recibe la invitación de don Alonso de Acuña, capitán de un gran navío de guerra portugués, de pasar a su buque a dar cuenta del suyo y de su mismo, a lo que se niega, haciendo comprender que sabría morir antes que bajar de su nave por la fuerza. Pero así que el marino portugués tuvo conocimiento de su rango y del viaje maravilloso que acababa de hacer, pasó a su buque a felicitarlo y obsequiarlo espléndidamente.

6 DE MARZO

1521.—Descubrimiento de las Marianas. Magallanes descubre un archipiélago que denomina de los Ladrones, y que hoy es conocido con el nombre de Marianas.

1824.—La misión Muzzi, donde venía Pío IX, entra en Santiago.

1845.—Reasume el Mando el Presidente don Manuel Bulnes.

1896.—Inauguración del dique de Talcahuano.

1906.—Fundación del Instituto Superior de Educación Física y Manual de Santiago.

7 DE MARZO

1541.—Fundación del Cabildo de Santiago.

1814.—Un motín popular en Santiago depone la Junta de Gobierno y nombra Director Supremo a don Francisco de la Lastra, ocupando este puesto interinamente don Antonio Irizarri.

1831.—Chile celebra con Méjico un tratado de amistad, comercio y navegación.

8 DE MARZO

1602.—El gobernador Alonso de Rivera, hace construir el primer fuerte de Chile, en Lonquén.

1813.—Abnegación de Belgrano. La asamblea constituyente del Río de la Plata, acuerda al general don Manuel Belgrano, vencedor en las batallas de Tucumán y Salta, un premio de cuarenta mil pesos y un sable con la inscripción: "La Asamblea Constituyente al benemérito General Belgrano". Este ilustre patriota destina los cuarenta mil pesos a la creación de escuelas en Tarija, Jujuy, Tucumán y Santiago del Estero.

1824.—Llega a Santiago el canónigo Juan Mastai Ferreti, más tarde Pío IX.

1891.—Batalla de Pozo Almonte, una de las más sangrientas del mundo: en un conjunto de 4,000 combatientes, cayó el 43 por ciento.

9 DE MARZO

1554.—Carlos V concede el título de ciudad a Valdivia, Imperial y Villarrica.

1617.—Muere en el sur el gobernador Alonso de Rivera.

10 DE MARZO

1496.—Viaje de Colón. Después de varios descubrimientos en el Nuevo Mundo, Colón se da a la vela para España, de regreso de su segundo viaje.

1603.—El gobernador Alonso de Rivera contrae matrimonio con doña Inés de Córdova, sin el real consentimiento.

1621.—Dictase en Santiago el primer Código sobre propiedades; esta capital tenía a la sazón 250 habitantes.

1819.—Combate de las Barracas.

Lo que Sucedió Hoy

11 DE MARZO

1747.—Instálase solemnemente la Universidad de San Felipe, en Santiago.

1832.—Pincheira llega a Chillán y se entrega al general Bulnes.

1542.—Expedición de Cabeza de Vaca.

1821.—Combate de Las Pulgas (hoy Mercedes).

12 DE MARZO

1593.—Llegan a Chile (La Serena) los primeros jesuitas; se apoderaron de muchas tierras ubicadas al sorte de esa ciudad y que aún conservan el nombre de Compañía Alta y Baja.

1887.—Creación de las provincias de Cautín y Malleco.

1813.—Títulos dados a Bolívar. En méritos a sus servicios prestados a la nación el Gobierno General de la Unión Granadina dá a Simón Bolívar el despacho de brigadier y el título de "ciudadano de la Nueva Granada".

13 DE MARZO

1827.—Es elegido Presidente de la Republica don Francisco Antonio Pinto.

1859.—Combate de Los Loros, cerca de La Serena, por fuerzas revolucionarias de Copiapó.

14 DE MARZO

1814.—Se hace cargo del Mando don Francisco de la Lastra.

1818.—O'Higgins, encontrándose en una función de la Catedral de Santiago, ofrece un templo a la Virgen del Carmen por el triunfo de la batalla de Maipú.

1519.—Expedición de Cortés. El capitán español Hernán Cortés, al frente de setecientos hombres que había sacado de La Habana, desembarcan en las costas del golfo de Méjico, para emprender su conquista.

15 DE MARZO

1604.—Tercera despoblación de Concepción.

1657.—Un terremoto destruye a Concepción y sus comarcas.

1857.—Reinstalación de la Real Audiencia de Santiago y solemne recepción del gobernador Osorio.

16 DE MARZO

1817.—O'Higgins funda la primera Escuela Militar de Sud América, en Santiago, antigua Academia Militar.

1877.—El eminente escritor nacional, don Eduardo de la Barra, se hace cargo del rectorado del Liceo de Valparaíso.

1521.—Descubrimiento de las Filipinas. Magallanes descubre las islas de San Lázaro, hoy llamadas Filipinas.

1812.—Se inaugura en Buenos Aires la Biblioteca Pública.

17 DE MARZO

1791.—El Cabildo de Santiago decreta la ejecución de un camino carretero entre esta ciudad y Valparaíso.

1817.—Fundación de la Biblioteca Nacional.

1841.—Se hace cargo de su puesto don Manuel Vicuña, primer Arzobispo de Santiago.

1813.—Toma de Talcahuano. El brigadier español Pareja desembarca con un cuerpo de ejército cerca de San Vicente y se apodera de la ciudad de Talcahuano.

18 DE MARZO

1554.—Carlos V concede el título de ciudad a La Serena y Concepción.

1801.—Muere en el Perú don Ambrosio O'Higgins.

1540.—Nueva Expedición de Cabeza de Vaca, la que tenía gran reputación por sus atrevidas empresas y descubrimientos en Méjico.

"EL PARQUE ISIDORA COUSIÑO, es una lengua de tierra, que se avanza hacia el mar, en el extremo norte poniente de la bahía de Lota. "Está formado por pequeñas quebradas y colinas, hermosamente arboladas.

Esta superficie, de catorce hectáreas, aproximadamente, cuya mayor longitud, desde la entrada principal hasta el mirador del extremo poniente, es de un kilómetro y cuyo ancho fluctúa entre cien y trescientos metros, cubrese de estatuas, árboles, pilas, fuentes, plantas y flores, amén de un suritmico palacio de cuatro achados distintas.

El kiosco chino.

La Ninfa Amaltea. (—La mitología nos dice que, Amaltea que la cabra que amamantó a Júpiter, quien nas tarde egaló uno de los cuernos de aquella a la ninfa que le había servido de nodriza. Jupiter hizo a esta la promesa de que encontraría cuanto deseara en este cuerno, que así se convirtió en símbolo de la abundancia.— Esta Ninfa Amaltea, que está en el Parque, es una proyección discurrida por Jullien, en que, el original, es presentado en forma diversa; la nodriza, sin el cuerno y sentada sobre una piedra, absorve lo principal de la obra, distintamente al motivo mitológico, en que, la nodriza yace de rodillas con un enorme cuerno en la mano derecha, al lado de la cabra Amaltea. Por lo mismo, es que siendo la nodriza, el asunto que sobresale en este tema, la materia total, lleva el nombre de Ninfa Amaltea).

Los machones de sostenimiento del Puente Isidora, construidos en 1872 para mantener un puente colgante, que en 1891 se derrumbó.

La alegoría del Invierno de Moreau.

"La gruta de los espejos, que mide diez metros de largo por seis de ancho teniendo en sus muros de piedra, incrustados, varios espejos, caprichosamente distribuidos. De su techo penden estalactitas artificiales, que le dan un aspecto original y grandioso".

El Conservatorio de plantas tropicales, que cuenta, entre otras especies, con dos ejemplares del arbol del pan. Uno más grande que el otro. El de mayor tamaño, es originario de la isla de Jaba; el más pequeño, es cria del primero. Este segundo arbol del pan ha sido cultivado en el Conservatorio.

Las alegorias de las cuatro estaciones del año, de Dulos.

Diana la Cazadora. —Diosa de la caza, hija de Júpiter y hermana de Apolo.— Cerca del Faro.

"La Venus en el baño, de Allégrain, adornando la fuente, que está situada al frente de la puerta principal del palacio".

El Caupolicán, de Plaza.

Neptuno y Amptyrite, próximos al estanque, etc.

Vegetales indígenas y europeos. Se ven, por todas partes: boldos y encinas, peumos y cipreses, nanius y olmos, piñones y abetos, etc.

Flores multicolores: copihues rosados pálidos, dafnes blancos, phlox ofelias, ojos de principes, ninnias, magnolias, reinas luisas, etc.

Un palacio, estatuas, árboles, flores y miradores. Esto es el Parque "Isidora Cousiño" de Lota.

Bueno, más o menos, todo lo descrito, es en la realidad; pero mejor, abramos los caminos a la imaginación y veamos lo que pasa.

¡Ficción, Ficción! ¡Ven a mí!

Las pequeñas quebradas y colinas serán enormes e interminables. El estanque del regadío, un lago inmenso.

El Parque convertido en un Continente. Un territorio de dioses y seres, de reinos y paises, de regiones y comarcas, de valles y selvas, de lagos y cataratas. Todo un Continente, que limita con otros mundos desconocidos.

LA EXQUISITA Venus de Allégrain vive alrededor de una tranquila y pequeña laguna redonda de aguas verdes, habitadas por rojos pescados diminutos. Teniendo por fieles compañeros, a dos fuertes leones.

Una vez, un hombre fornido y buenmozo, de cabellos rubios y ondulados, la vino a ver. Los limpidos ojos azules del hombres fornido de bello rostro erubescente y cuerpo bronceado se miraron en las verdes y lerscas aguas de la pequeña laguna redonda de rojos y diminutos pescados.

Las suaves manos de la Venus, entretenidas, jugaron con el cabello rubio y ondulado del visitante amoroso.

El visitante se ha ido. La Venus de Allégrain se baña y los dos fieros leones, serenos, la miran.

IDEALIZACION

Otra vez, un brioso norte! de cuerpo moreno y ojos severos, oscuros, la fue a visitar.

Se tendieron a la orilla de la pequeña y redonda laguna mirando los rojos pescados, que habitan las aguas verdes.

En cierta ocasión, ambos se encontraron.

El rubio de cuerpo bronceado y el moreno de ojos severos, preparáronse a lidiar.

Los dioses agraciados los castigaron. Uno convirtióse en espantosa culebra y el otro, en sanguinario cocodrilo.

Huyeron a las selvas vírgenes.

Al pasar el tiempo... el rubio de cuerpo bronceado y ojos azules, convertido en espantosa culebra acercóse al lugar de la Venus de Allégrain. El mayor de los fieros leones, trasundo lo embistió.

Y... el moreno de cuerpo terroso y ojos severos, oscuros, transformado en sanguinario cocodrilo llegó al paraje de la Venus de Allégrain. El menor de los fieles leones, furibundo lo arremetió.

La Venus de Allégrain se baña en la laguna y los dos leones luchan fielmente.

ADRIAN y Rubén, dos hermosos mellizos, vendimiadores. Adrián ha invitado a su fino hermano Rubén a coger blancas flores del Lopus. Van, ambos, ágiles, corriendo y saltando por los caminos sinuosos.

Han llegado al lado de la fuente de las flores blancas del Lopus, que flotan en la superficie del líquido de visos mutables. Adrián se inclina y coge con delicadeza una preciosa flor del Lopus, se la pasa a su hermano y entonces, Rubén le besa la mejilla con cariño y lo invita al jardín chinesco, donde se encuentran las musas del Olimpo.

Se detienen al lado de las dalias de color lilas y salmón mirando el maravilloso lugar.

Dos canelos de flores blancas, con copihues rosados cayendo desde las copas. Alelíes morados, rosados, salidos y fuertes; rositas enanas, lobelias celestes, helechos arborescentes, palmeras de coco chilenas.

Dos robustos nidos sostenían antorchas de luces fantasmagóricas.

Y las dulces y tiernas musas del Olimpo, adentro y alrededor del kiosco chinesco, sentadas en las gradas o de pié, apoyadas en las delgadas columnas.

La Música melodiosa entonando la Sifonia número seis, en do mayor, de Franz Schubert.

¡Silfides primorosas!

FLORES anónimas esparcidas en el suelo. Cuatro árboles frutales de la tierra fructífera: peumo, arazo australiano, olivillo y Arya.

Al nedio, la Ninfa Amaltea y la cabra del mismo nombre. Las dos se dirigen lentamente, al Valle de las Hortensias, a caminar bajo la sombra apacible del pino oregón, la morena llorona y los castaños comestibles.

A lo lejos se divisan las colinas de las flores del tarro y Acanto.

Hay entre el follaje frondoso, un solitario pino marítimo.

TRES pinos australianos, altos, draconeas. Camelias de flores blancas, rojas y rosadas; helechos de la isla de Juan Fernández. Ombú, arbol santo de la pampa argentina; magnolio fuscata. Delfiniuhs celestes, azules y amarillos. Canto de ave, magnolio grandi flora, flor roja de la pasión, girisporos.

Al centro, una cristalina laguna redonda. Sobre la superficie, una calida neblina de velos blancos. Largos rizos dorados cayendo sobre sus hombros atrayentes, pies calzados en oro reluciente.

La beldad se desliza con delicadeza al compás de las facetas de la danza y de la música. Cuesto de los bosques de Viena... Dulzor de la poesia humana!

GRANDES hojas de acanto, manjus chilenos, lirios ingleses, chilcos, lacsios silvestres, negros amarillos, cabezas de sapos y todo rodeado de las campanitas moradas y rosadas salidas de los Rhododendros.

A este esplendido sitio ha venido Neptuno y Amphytite. Sobre el lomo ondulante del mar, el pueblo aclamándolos: sardinas, pescadas y sierras.

Cerca de la pareja se ha sentado Anticaolcira, un bello joven mirando también, los peces de la mar.

EXISTEN dos colinas, separadas por un precipicio peligroso, que llega al mar.

En la colina izquierda vive un vigoroso príncipe.

En la colina derecha vive una esbelta princesa.

Ambos, anasiosos, plenos de amor y fervor, esperan el dia triunfal, en que, un viviano puente de cañas de bambú, unira las colinas y ellos, enlazados, se podrán encontrar al centro, al medio del puente de cañas de bambú, encima del precipicio peligroso. Felices, eternamente unidos.

CAUPOLICAN, de Plaza, es un fuerte guerrero, diestro en las armas y en la natación.

El astuto y robusto Caupolicán se abalanza a la enorme laguna, en un recorrido de resistencia y fortaleza.

El soberbio Caupolicán nada perfectamente en la extensa laguna, rodeada de musas, platanales y flores de corazones amarillos y petalos blancos virginales, naranjos generosos, inundados transitorios y rosados leves.

LA GALLARDIA, colores de España; pensamientos murmurantes, tagetes de oro, rosas enanas y ojos de principes, Clima lloron. Y Diana la Cazadora lanzando flechas por doquier.

Pasando bajo el arco natural del cipres, Diana la Cazadora ha ido a observar el horizonte lejano y misterioso, que se divisa al final.

CUENTA la antigua leyenda, que un año noble, fué abandonado por los bandidos, en una oscura gruta de estalactitas, a perecer de hambre y de frio.

Empero, gracias al sino del arcano, un astuto pajarillo, le llevó de comer, todos los dias, que el noble niño debió permanecer, solo y abandonado.

¡Ficción, Ficción, Ficción!

Obra consultada: La Monografía de Lota del Sr. don Octavio Astorquiza. Se agradece la colaboración prestada por el Administrador del Parque don Claudio Gertz.

Sergio Hadrich Villarroel.

HUCKE HERMANOS S. A. C.
VALPARAISO
Fundada en 1872
FABRICA DE:
GALLETAS
CHOCOLATES
CONFITES
OBLEAS
BOMBONES
COCOA
¡PRODUCTOS INSUPERABLES!
ORGULLO DE LA INDUSTRIA NACIONAL

NUEVA PROFESIONAL

EDELMIRA CHAMBLAS CH.

Titulada en Concepción en el Colegio Técnico "Ana Vial de Bórquez" en Corte y Confección.

Atenderá en Pabellón Nº 80. Casa Nº 23, Lota Alto.

Instituciones que cambian sus mesas directivas

Las siguientes instituciones han renovado sus directorios para el presente año:

DEPORTIVO "FILADELFO CHAVEZ"

Directorio Honorario:

Presidente, señor Armando Hodge 3º.
Vice Presidente, señor Humberto O.
Directores, señores: Raúl y Pedro Contreras.

Directorio Efectivo:

Presidente, Sr. Julio Valencia R.
Vicepresidente, Sr. Juan Caro G.
Secretario, Sr. Luis Salazar U.
Pro-Secretario, Sr. Sergio Garrido 3º.
Tesorero, Sr. Juan Cártes F.
Pro-Tesorero, Sr. Héctor Rodríquez A.
Directores, señores: Humberto Lagos y Heriberto Caro G.
Capitán 1er equipo, señor Juan Cártes 3º.
Vice Capitán, señor Felimer Caro G.
Capitán 2º equipo, señor Heriberto Caro.
Vice Capitán, señor Raúl Peña.
Capitán Cuartas Especiales, señores: Sergio Arévalo y Víctor Orostica.

DEPORTIVO "MAESTRANZA"

Presidente, señor Pedro Gutiérrez.
Vice Presidente, Sr. Luis Salas C.
Secretario, Sr. Fermín Arredondo.
Tesorero, señor Gerónimo Vera.
Director, señor Luis Campos.
Jugadores Primer Equipo: Sres.: José Luengo, L. Núñez, A. Riveros, S. Cavier, J. Carrillo, J. Peña, B. Villarroel, L. Amaya, L. López y M. Danhueza.
Reservas: C. Véjar, B. Fernández, B. González y H. Gómez.

UNION JUVENTUD MATTA F. B. C.

Presidente, señor Santiago Riquelme Montes.

Vice Presidente, señor José M. Henríquez Alarcón.
Secretario, señor Alberto Cm. Asken Yania.
Pro Secretario, señor Domingo Aravena Fierro.
Tesorero, señor Germán Basualto Arriagada.
Pro Tesorero, señora Clorinda A. Alarcón de G.
Directores, señores: Rafael Monsalves Toloza, Juan Garcés Robles y Hugo Manríquez Muñoz.

Día del Empleado Municipal fué celebrado en ésta con paseo a la Rinconada de Colcura

El personal de la I. Municipalidad de nuestro puerto, con ocasión del DIA DEL EMPLEADO, llevó a efecto el Sábado 16 en la Quinta "López-Flores", en el vecino balneario de Colcura, un paseo campesino que contó con la presencia de altas autoridades civiles y militares, representantes de la prensa, Jefes de Servicios fiscales y semi-fiscales, familiares de los empleados, etc., etc. También concurrieron algunos empleados de la Municipalidad de Coronel.

Este paseo fué en extremo agradable y sirvió para armonizar el conocimiento de todos los Jefes de Servicios de Lota, como asimismo para solidificar la amistad de estos funcionarios.

Visitadora Social fué despedida con una manifestación por Jefes y Empleados del Depto. de Bienestar

Con motivo de su retiro de la Empresa, en la noche del Jueves 21 del mes pasado, los Jefes y Empleados del Departamento de Bienestar, despidieron con una manifestación en el Casino de Empleados, a la Visitadora Social de la Compañía, señorita Raquel Miranda Domínguez, quien por espacio de cerca de dos años desempeñó sus funciones en esta Empresa.

El señor Felipe Solé, en el momento oportuno, ofreció la manifestación, agradeciendo la festejada en sentidas frases.

El señor Guillermo Larenas Mass, fué el encargado de cerrar la reunión y finalmente, hizo entrega a la festejada, de un hermoso obsequio, con motivo de su próximo matrimonio, en nombre del personal del Departamento.

La señorita Miranda se radicará en Santiago.

Harina "Coronel"

Toda la zona carbonífera la prefiere por su excelente calidad.

AVISE UD. EN LA OPINION DE LOTA

Lo que Sucedió Hoy

19 DE MARZO

1605.—Llegan a Chile (Concepción) el célebre jesuita Luis Valdivia y el gobernador don Alonso García Ramón.

1814.—Brillante acción de O'Higgins en Quilo; derrota completamente las huestes de Gainza.

1818.—Dolorosa sorpresa de Cancha Rayada.

1830.—El Obispo don Manuel Vicuña se hace cargo de la diócesis de Santiago.

1814.—Combate de Chillán. Una brigada de las fuerzas independientes chilenas a las órdenes de Mackenna rechaza, en un fuerte combate cerca de Chillán, a un cuerpo de tropas españolas de las que comandaba el general don Gavino Gainza, sufriendo muchas pérdidas los realistas.

20 DE MARZO

1556.—El Rey de España despacha una cédula, por la que establece la primera división política de Sud América.

1814.—Célebre batalla de Membrillar.

21 DE MARZO

1778.—La provincia de Cuyo es agregada del reino de Chile e incorporada al Virreinato de Buenos Aires.

1817.—O'Higgins suprime la nobleza en Chile y manda retirar los escudos señoriales del frontis de muchas casas.

1831.—Se hace cargo del Mando, interinamente, don Fernando Errázuriz, por muerte del Vicepresidente don José Tomás Ovalle.

1905.—Chile celebra un tratado de paz y amistad con Bolivia.

22 DE MARZO

1518.—El Rey de España, Carlos de Austria, decreta la expedición de Magallanes que descubre el Estrecho de este nombre.

1563.—El Papa Pío IV funda el Obispado de La Imperial.

1880.—Combate de Los Angeles, en que pelea denodadamente el Regimiento Atacama.

23 DE MARZO

1606.—El Rey Felipe III crea la Real Audiencia de Santiago.

24 DE MARZO

1818.—Un motín popular de Santiago proclama Dictador a don Manuel Rodríguez.

1878.—Promúlgase una ley de protección minera.

1534.—Gobierno civil de Cuzco. El conquistador Francisco Pizarro establece en el Cuzco el gobierno civil, creando una Municipalidad y tomado el título de gobernador.

25 DE MARZO

1584.—Pedro Sarmiento Gamboa, funda en Magallanes la ciudad "Rey Don Felipe".

1839.—Solemne condecoración de los vencedores de Yungay.

26 DE MARZO

1812.—Pareja, al mando de una expedición invasora, desembarca en San Vicente.

1813.—En Talcahuano se inician las campañas entre patriotas y realistas.

1881.—Suntuosa manifestación hecha por la sociedad de Santiago en el Teatro Municipal al General Baquedano y demás vencedores del Perú.

27 DE MARZO

1858.—Fundación de Osorno por García H. de Mendoza.

1813.—Pareja se apodera de Talcahuano y sigue su invasión hacia Concepción

Lo que Sucedió Hoy

28 DE MARZO

1814.—Combate Naval en Valparaiso entre buques ingleses y norteamericanos; éstos son vencidos.

1822.—Estados Unidos de Norte America, reconoce oficialmente la Independencia de Chile.

1870.—Muere en Santiago la heroína Candelaria Pérez. Llamada vulgarmente: "la sagento Candelaria".

1814.—Combate en Valparaiso. La fragata "Febea" y la corbeta "Querube", de la Armada inglesa, atacan en el puerto de Valparaiso a la fragata americana "Essex", mandada por el intrépido comodoro David Pórter. En este desigual combate el "Essex" perdió ciento cincuenta hombres, y así se resistió hasta que voló la Santabárbara, teniendo en tal estado, que abatir al fin el pabellón de América. Pórter y sus compañeros fueron puestos en libertad, bajo su palabra, por los ingleses.

29 DE MARZO

Lamentable desastre de Encalada en Cancha Rayada.

1817.—Son aprehendidos en Buenos Aires don José Miguel y don Juan José Carrera.

1848.—Muere el invicto General don José Manuel Borgoño.

30 DE MARZO

Promúlgase el decreto de la división política del Estado de Chile.

1830.—Se hace cargo del Mando el Vicepresidente don José Tomás Ovalle.

1495.—Batalla de Isabela. Varios caciques confederados presentan batalla en la Isla de Isabela al almirante Cristóbal Colón, que con un pequeño número de españoles los vence, derrotándolos completamente.

31 DE MARZO

1813.—El Senado confiere a don José M. Carrera la suprema dignidad del General en Jefe del Ejército de la Patria.

1823.—Los plenipotenciarios de Santiago, Coquimbo y Concepción, eligen Director Supremo al Mariscal don Ramón Freire.

1843.—Bloqueo de Montevideo. La escuadra argentina a las órdenes del almirante Brown, pone bloqueo a la ciudad de Montevideo, que ritiaba por tierra el general don Manuel Oribe.

1866.—Bombardeo de Valparaiso. Después de las notificaciones de cstilo, tanto a las autoridades del pais como al Cuerpo Diplomático extranjero, la Escuadra Española al mando del almirante Méndez Núñez, que bloquea a Valparaiso desde el 17 de Septiembre del año anterior, bombardea la ciudad por espacio de cuatro horas consecutivas, arrojando con ciento treinta y ocho bocas de fuego el incendio y la destrucción de sus valiosos edificios. Cincuenta y cinco mil personas presenciaban imposibles, desde las faldas de los cerros, la impunidad de un ataque a una ciudad indefensa y puramente comercial, que en pocas horas vió un valor de quince millones de pesos fuertes de su riqueza convertido en escombros por la saña de su enemigo.

Funcionario del Trabajo, señor Ramón Navarrete, fué trasladado a Bulnes

El funcionario del Trabajo de este mineral, señor Ramón Navarrete, por disposición de la Superioridad de los Servicios, fué recientemente trasladado a la ciudad de Bulnes, donde continuará desarrollando sus labores específicas.

Poco antes de trasladarse el señor Navarrete fué motivo de algunos homenajes de parte de instituciones, entre otras, del Comercio de Lota Bajo y amigos personales, los que exteriorizaron al funcionario su reconocimiento por la labor desarrollada frente a la repartición en que por espacio de cinco años actuó con altura de miras y en forma ecuánime ofreciendo garantías a obreros y patrones en el cargo de Inspector del Trabajo.

"La Opinión" desea felicidades y parabienes al señor Navarrete en su nuevo puesto.

AGRADECIMIENTOS

—El señor Rufino Cártes Garrido nos encarga hacer públicos los más sinceros agradecimientos al Centro Femenino "Patria y Hogar", Sociedad "Sagrado Corazón" y amigos que acompañaron en los funerales de su querida esposa señora María Chávez de Cártes (Q. E. P. D.).

—La señora Herminia Alegría v. de Pardo nos encarga agradecer a la Sociedad Gran Unión de Mineros, señor Luis Alvarez y Doctor señor Jacinto Rojas, por las atenciones que le dispesaron con motivo del fallecimiento de su querido esposo señor José Eduardo Peña (Q. E. P. D.).

—La señora Elvira Díaz v. de Rojas, nos encarga agradecer muy sinceramente al Centro de Mayordomos, Sociedad de Socorros Mutuos y Centro Femenino "Patria y Hogar" que acompañaron en los funerales de su querido esposo, señor Tomás Rojas (Q. E. P. D.).

—La señora Marta Santibáñez v. de Cártes, agradece sinceramente a los obreros y amigos del Pique Grande por la erogación voluntaria que le hicieron con motivo del sensible fallecimiento de su querido esposo, señor David Antonio Cártes Olivera (Q. E. P. D.).

EROGACIONES

Don Juan Araneda Orrego, que trabaja en los Vapores de la Cía. nos encarga expresar sus más sinceros agradecimientos a todos sus compañeros y amigos del Vapor "Don Alberto" y "Benjamin Squella", por la erogación voluntaria subscrita en su favor con motivo de su enfermedad.

Los erogantes fueron los siguientes:

Del Vapor Squella: José Reyes $ 50; Pedro Chaves $ 50; Ricardo Pica $ 50; Domingo Araneda $ 50; Luis Betancour $ 50; Antonio Araneda $ 50; Manuel Salazar $ 50; Encarnación Durán $ 50; Manuel Ismann $ 50; José Mora $ 50; Oscar Troncoso $ 50; Delfin Huerta $ 50; Alberto Maurelia $ 50; Luis Garrido $ 50; Exequiel Mora $ 50; Hugo Matamala $ 10; Carlos Rubio $ 10; Pedro Manriquez $ 10; Antonio Gómez $ 20; Gregorio Sánchez $ 20; Euscarpio Flores $ 25; Pedro Villagrán $ 10; Rosabitervo Molina $ 30; Pedro Aguito $ 20; Herminio Delgado $ 80; Alberto Espinoza $ 20; y Eduardo Suárez $ 20. Total 985.

Del Vapor Don Alberto: Hipólito Carrasco $ 20; Eduardo Villagra $ 10; Humberto Morales $ 10; Pedro Reyes $ 20; Javier Merino $ 15; Juan Núñez $ 15; Manuel Bravo $ 15; Olaye Galaz $ 10; Juan Torres S. $ 15; José Garcia $ 5; Alberto Bustamante $ 10; Juan Delgado $ 10; Pedro Morales $ 25; Juan Núñez $ 20; Alejandro Herrera $ 10; Mauricio Ruiz $ 20; Enrique Jaque $ 20; Deorindo Olivares $ 20; Teodoro Marin P. $ 20; Alberto Lizama $ 10; Bernardo Rubio $ 10; Alfonso Morales $ 20; Carlos Martinez $ 10; Custodio Opazo $ 10; Juan Rivas $ 10; y Enrique León $ 30. Total $ 390.

Don Rufino Cártes nos encarga expresar sus más sinceros agradecimientos a los amigos del Barrio del Pabellón 32 de Lota Alto, por la erogación voluntaria subscrita en su favor con motivo de la muerte de su esposa señora María de Cártes (Q. E. P. D.).

Los erogantes fueron los siguientes: Manuel Bastias $ 50; Juan Vásquez $ 30; Candelario Urriola $ 3; Carlos Rivera $ 5; Clodomiro Barra $ 10; Máximo Alarcón $ 5; Pedro Espinoza $ 5; Felimer Fernández $ 5; Pascual Lazo $ 5; J. Ballestra $ 5; Manuel Machuca $ 5; C. Gómez $ 10; Benito Godoy $ 10; José Soto $ 10; Pedro Saravia $ 10; Benemérito Mendoza $ 5; Raúl Mena $ 10; Edith Orellana $ 3; Amalia Torres $ 5; Belarmino Carrillo $ 3; Berta Pantoja $ 5; F. Aburto $ 10; J. Naranjo $ 10; Juan Vega $ 5; Ulda Orellana $ 2; Gumercindo Leal $ 5; Palmenia Leal $ 20; Domingo Rojas $ 5; Rosa Chaparro $ 5; Josefina Chico $ 2; José Bustos $ 5; Filomena Jara $ 5; Maria Rivas $ 5; Soledad Llanos $ 3; Jacinto Carrasco $ 5; Sergio Gatica $ 5; Rosa Ortiz $ 5; José B. Salas $ 5; Petronila Ramirez $ 10; Segismundo R. $ 20; Emeterio Ulloa $ 10; Carlos Armando $ 10; Pablo Villegas $ 10; Rosa Salgado $ 10; Arturo Ulloa $ 5; J. Avilés $ 20; Albertina Aguayo $ 20; Manuel Valdebenito $ 5; Juana Soto $ 3; Virginia de Salamanca $ 10; Juana Gonzalez $ 5; Victor Salazar $ 5; Juana Bentacour $ 5; Maria Soza $ 5; Oscar Gonzalez $ 5; Elisa Torres $ 5; Celia de Poblete $ 5; Luis Pastor $ 10; Agustina Herrera $ 3; Antonio Acosta $ 10; Segundo Blac $ 5; Carmen Sepúlveda $ 2; Erasmo Henriquez $ 5; José Gonzalez $ 5; Andres Luna $ 5; Patricia Jofre $ 5; Sara Alveal $ 5; Josefina Gallegos $ 5; Luis Andaur $ 5; Oseperindo Molina $ 5; Fernando Muñoz $ 5; Guillermo Cárcamo $ 5; Eduardo Vidal $ 5; E. Moya $ 10; Eligio Pezo $ 10; y Apolinario Vergara $ 3. Total $ 571.

ESTABLECIMIENTO DE LOTA

Número de imponentes y monto de los descuentos para el Fondo de Ahorro de Obreros y Empleados, correspondiente al mes de ENERO de 1952.

SECCIONES	Nº imp.		Valor
Pique Grande Arturo	109	$	18.630.—
Chifión Carlos	118		17.795.—
Pique Alberto	55		8.760.—
Pique Carlos Cousiño	56		9.270.—
Embarque de Carbón	24		4.010.—
Ferrocarril Interno	12		1.700.—
Preparación de Carbón	5		500.—
Maestranza	111		16.255.—
Maquinaria	87		20.250.—
Almacén de Materiales	25		4.020.—
Depto. de Electricidad	31		5.470.—
Depto. de Arquitectura	32		4.360.—
Población	35		5.280.—
Cerámica	52		11.100.—
Hospital de Lota	3		400.—
Parque de Lota	5		600.—
	760	$	128.400.—
EMPLEADOS:			
Administración General	3	$	2.100.—
Sub-Admón. General	9		1.900.—
Depto. Bienestar y Escuelas	5		1.800.—
Hospital de Lota	6		1.950.—
Población	1		50.—
Depto. de Minas	1		1.000.—
Preparación de Carbón	1		1.000.—
Pique Grande Arturo	5		1.050.—
Chifión Carlos	7		4.870.—
Pique Alberto	7		2.850.—
Pique Carlos Cousiño	3		1.300.—
Embarcación de Carbón	2		400.—
Ferrocarril Interno	4		1.950.—
Almacén de Materiales	6		3.350.—
Depto. de Electricidad	5		3.000.—
Maestranza	2		200.—
Maquinaria	15		9.900.—
Cerámica	5		1.000.—
	87	$	39.570.—

SOC. AGRICOLA Y FORESTAL "COLCURA" S. A.

Número de imponentes y monto de los descuentos para el Fondo de Ahorro, correspondiente al mes de ENERO de 1952.

SECCIONES	Nº imp.		Valor
Plantaciones	2	$	1.100.—
Elaboración de Maderas	4		1.550.—
EMPLEADOS:			
Bosques	2		1.300.—
Elaboración de Maderas	3		1.600.—
	11	$	5.550.—

Mesa Directiva del "Unión Gásfiter"

Pinturas

BLUNDELL

M. R.

Insuperables desde el año 1811

Distribuidores:

GIBBS & Cía. S. A. C.

Casa "Bamby"

Por conclusión de negocio Liquidamos todas las existencias al costo

Contamos con Paquetería, Botonería, Hilos, etc.
¡¡Todo lo echamos a la calle!!

¡¡Es la única y verdadera quemazón de mercaderías de Lota!!

Concurra hoy mismo a CASA "BAMBY" y consulte precios

¡¡Los pobres y los ricos tienen en "Bamby" su salvación!!

Casa "Bamby"

VIDA

En la Iglesia de Lota Bajo se efectuó el enlace del señor José A. Bustamante Llanos con la señorita Elsa Zapata. Los vemos en la foto en los momentos en que reciben la bendición

Pedro Henriquez Jara

En la Iglesia de Lota Bajo se efectuó el matrimonio del señor Juan José Riosseco con la señorita Palmenia Ceballos

Bernardo del T. Castro Medina

Personal de la Sección Transportes y Embarque de la Compañía ofreció a don Exequiel Mora Fernández una comida de despedida con motivo de su jubilación

En la Parroquia de "San Matías Apóstol" de Lota Alto, se han efectuado los siguientes matrimonios:

—El del Sr. Desiderio Olate Santibáñez con la señorita Ada Gómez Candia.

—El de Arsenio Lorenas Arévalo con la señorita Agustina Santibáñez Fuentes.

En la Parroquia de "San Matías Apóstol" de Lota Alto se han efectuado los siguientes bautizos:

—El de Marcial Segundo, hijito del señor Guillermo Pedrero y de la señora Ida Leal de Pedreros.

—El de María Zolia, hijita del señor José María Vega y de la señora Isolina Torres de Vega.

—El de Luis Duverindo, hijito del señor Duverindo Bizama y de la señora Lidia Urrutia de Bizama.

—El de Carlos Alfonso, hijito del señor Gerardo Ulloa y de la señora Adelina Tolosa de Ulloa.

—El de María Angelica, hijita del señor Apolonio Cruz y de la señora Margarita Mendoza de Cruz.

—El de Jorge Iván, hijito del señor Jorge Arnoldo Jara y de la señora Agustina Saavedra de Jara.

—El de Cecilia, hijita del señor Carlos Baeza y de la señora Herminia Suazo de Baeza.

—El de Gabriela Isabel del C., hijita del señor Juan Satta y de la señora Gabriela Espinoza de Satta.

—El de Edmundo Enrique, hijito del señor Juan de Dios Villagrán y de la señora Berta Riquelme de Villagrán.

—El de Juan Carlos, hijito del señor Alberto Gallegos y de la señora Ana Gutiérrez de Gallegos.

—El de Marta Julia, hijita del señor Domingo Cortés y de la señora María Cárles de Cortés.

—El de Inés del C., hijita del señor Juan de Dios Luna y de la señora Blanca Espinoza de Luna.

—El de Soledad de las Mercedes, hijita del señor María Angel Suárez y de la señora Elba Villegas de Suárez.

—El de Roberto Patricio, hijito del señor Eduardo González y de la señora Gloria Copelly de González.

—El de Rina Nivia, hijita del se-

Edhit Ramírez Rodríguez

Santiago Manuel Castro Medina

SALON "BERTY"

Les ofrece las mejores permanentes al FRIO, con líquidos importados, a la CREMA y al ACEITE

PRECIOS MODICOS

ESPECIALIDADES EN TEJIDOS DE LANA

Gran surtido en chalecas, azul marino para uniforme

CONSULTE PRECIOS

SALON "BERTY"

BERTA DE SEVITA

EDIFICIO "LA FAMA"

SOCIAL

ñor Enrique Rodríquez y de la señora Aida González de Rodríquez.

—El de Víctor Celso, hijito del señor Víctor Celso Fuentes y de la señora Marcelina Tolosa de Fuentes.

—El de Benilde del C., hijita del señor Santiago Vega y de la señora Virginia Robles de Vega.

—El de Isabel del C., hijita del señor José Bustos y de la señora Estelinda Jara de Bustos.

—El de Fernando, hijito del señor Miscel Bustos y de la señora Ana Luisa Fuentes de Bustos.

—El de Belladina del C., hijita del señor Manuel Sáez y de la señora María Adela del C. Becerra de Sáez.

—El de Ercira Rosa, hijita del señor Romilio Tapia, y de la señora Jovita Chávez de Tapia.

—El de Segundo Walterio, hijito del señor Felidor Chaparro y de la señora Manuela Urra de Chaparro.

—El de Yanet del C., hijita del señor Jaime Peñaloza y de la señora Orfelina Vegas de Peñaloza.

—El de José Valentino, hijito del señor Domingo Castillo y de la señora Elsa Carriel de Castillo.

—El de Antonio Patricio, hijito del señor Tomás Alonso Cortés y de la señora Lidia Terri de Cortés.

—El de Sergio Alberto, hijito del señor Avelino Ceballos y de la señora Ilda Contreras de Ceballos.

—El de Rosa, hijita del señor Oscar René Navarro y de la señora Cristina Rodríguez de Navarro.

—El de Carlos Humberto, hijito del señor Ceferino Inostroza y de la señora Blanca Hooper de Suazo.

Jenny Elizabet Ocares Sáez

Amigos del Mayor, señor Enrique Carneiro, le ofrecieron una comida de despedida con motivo de su traslado a Santiago

Erika Sanhueza

Víctor y Juan Sanhueza

Obreros y Empleados del Departamento Eléctrico ofrecieron un cóctel de despedida al Sr. Alfredo Bayón Fernández y Sra. con motivo de su retiro de la Cía.

—El de María Angélica, hijita del señor Polonio Vergara y de la señora Jovita del C. Palma de Vergara.

—El de Lidia del C., hijita del señor Abraham Rivas y de la señora Rosa Ester Carmona de Rivas.

ALBUM INFANTIL

Los padres que se interesen porque sus hijos aparezcan en nuestro álbum infantil, pueden traer sus hijos de cuatro a cinco, los días de trabajo.

Sección fotográfica, Depto. Bienestar, Segundo Piso.

El niñito Carlos Lepes Fuentes, ofreció un Té a un grupo de sus amiguitos, con motivo de cumplir 10 años

HOTEL "COMERCIO"
LOTA

Atención esmerada y de primer orden
Piezas cómodas y de gran confort

Comidas y Viandas a domicilio
Onces especiales, Banquetes
VARIEDADES DE EXTRAS, etc.

Precios especiales para delegaciones estudiantiles, Deportivas y Asoc. de Viajantes

LUIS HUMBERTO CONCHA BURGOS

Teléfono 12 - Casilla 100

ARTURO PRAT 96 -:- LOTA

Grandes Almacenes "LA CAMPANA"

ISAAC TASCON G.

COMERCIO 647 - LOTA

Unica casa que ofrece mercaderías de calidad: Géneros - Sombreros - Ropa Hecha - Muebles, etc.

Máquinas de Coser de pie, M. R. "ADLER", Alemana - Marquesas de Acero Inoxidable - Sommieres "CIC"

DEPOSITO DE CATRES Y COLCHONES

«La Venus»

Brinda para el mes de Marzo su más completo surtido en Calzado para Niños, Damas y Caballeros

Grábesela y recuérdela al hacer su compra de calzado

«La Venus»

DEPOSITO DE VINOS Y LICORES

GALVARINO 170 -:- LOTA -:- TELEFONO 26

Ofrece vinos en chuicos y embotellados y toda clase de Licores a Precios sin Competencia

Reparto a Domicilio, en Servicio Especial

Galvarino 170 - ELEUTERIO 2.° CARO TAPIA - Fono 26

Directorio y socias del Club Femenino de Basket-Ball "Loreto Cousiño" ofrecieron cóctel a miembros honorarias, señores: Jesús Vial de Videla, María de Courard y Cristina de Hodge

Jefes de la Cía. asistieron -El directorio actual de este centro deportivo

La Presidenta Honoraria, señora Jesús Vial de Videla, rodeada de socias del "Loreto Cousiño"

El Viernes 15 del mes recién pasado, el Directorio y socias del Club Femenino de Basket-Ball "Loreto Cousiño" reunió a sus miembros honorarias, señora Jesús Vial de Videla, señora María Courard y Cristina de Hodge, con el fin de ofrecerles un cóctel en su honor y poder compartir con ellas algunos momentos para hacerles ver la actividad que desarrollan en el concierto del deporte femenino lotino.

Así fué, como aprovechando la estada de la Presidenta Honoraria del Club en referencia, señora Jesús Vial de Videla, se les invitó a esta manifestación, que en el momento oportuno, fué ofrecida por la Presidenta Efectiva, señorita Mercedes Mac-Kay, quién dió la bienvenida y presentó el saludo a nombre de la institución, obsequiándole en seguida un canastillo de flores naturales.

La señora Jesús de Videla agradeció la demostración de aprecio y tuvo palabras de elogios para el club por la labor que está desarrollando y especialmente para todo el Directorio y socias en general que practican el bello deporte ceste-ril. Les instó a seguir bregando con el mismo entusiasmo como lo han venido haciendo hasta ahora, para así dejar muy en alto el nombre de la institución y el de Lota.

A este acto, además de las Directoras Honorarias que mencionamos, asistieron especialmente invitados algunos Jefes de la empresa carbonífera, quienes también aplaudieron el alto espíritu que les anima a las jugadoras para la práctica del básquetbol.

En esta reunión se compartió cordialmente y en donde las componentes del "Loreto Cousiño", hicieron gala de finas atenciones a su Presidenta Honoraria, Vice y Secretaria.

EL DIRECTORIO

La mesa directiva que regirá los destinos del "Loreto Cousiño" en el presente año, está compuesta de la siguiente manera:

HONORARIAS:

Presidenta, señora Jesús Vial de Videla.

Vice Presidenta, señora María de Courard.

Secretaria, señora Cristina de Hodge.

Tesorera, señora Ximena de Lorenas.

Directora, señora Flicia de Laurie.

EFECTIVAS:

Presidenta, señorita Mercedes Mac-Kay A.

Vice Presidenta, señora Emelina Suazo de Urrutia.

Secretaria, señorita Marta Hidalgo.

Tesorera, señorita Estefanía Mac-Kay A.

Directora, señora Aida Lagos de Melo.

Grupo general de las festejadas y socias

Triunfo consiguió "Carlos Cousiño" sobre "CIC" de Santiago en reunión futbolística

Rampla Juniors, en el preliminar, venció a Estrella del Sur

La sesión futbolística y que tuvo como protagonistas estelares a los prestigiosos cuadros del "Carlos Cousiño", de esta localidad, y "CIC", de la capital, tuvo un desarrollo bastante ponderable, obteniendo los dueños de casa un legítimo triunfo por la cuenta de tres tantos contra uno, después de una faena, en cierto, dinámica y vehemente, que promovió con cobrado interés el aplauso espontáneo y la alegría a raudales.

La ganancia obtenida por la representación local produjo honda alegría en el respetable y llenóle de satisfacción.

DETALLES:

Preliminar.—Rampla Juniors (Rojos) y Estrella del Sur (Verdes), salieron a su cargo la primera parte del programa, ganando los primeros por dos goles a uno. Fué un partido de dimensiones regulares y de escaso interés, sobresaliendo, eso sí, la movilidad chispeante de los pibes, en contraste con la inoperancia de las ofensivas, circunstancia por la cual el juego se circunscribió a media cancha. El score arroja el justo corolario de la faena cumplida.

ESTADIO: Compañía Carbonífera e Industrial de Lota.

PUBLICO: Aproximadamente asistieron 300 personas.

BORDERO: Cerca de tres mil pesos.

ARBITRO: Más que regular.

MATCH DE FONDO

Equipos y Goles: Las onceavas, ante el juez señor Víctor Véjar, cuyo desempeño adoleció de algunas fallas, tuvieron sus líneas de la siguiente manera:

Carlos Cousiño (negri-rojos):

REYES
Rojas — Carrasco — Arévalo
Vergara — Rivera
Medel — Vásquez — Vega — Leal — Jara
O
Parra — Gómez
Guzmán — Peñaloza — Villalobos
Jara — Díaz
Bustos — Araya — Díaz
COLOMA

"CIC" (rojos):

PRIMERA FRACCION

Correspondió partir a los visitantes moviendo la bola el moreno centro delantero Peñaloza, incursionando inmediatamente sobre territorio enemigo y cuando transcurrían 2', Reyes fué probado con potente shot de Guzmán, sin consecuencias ya que apañó bien. Desde aquí para adelante las acciones se tornan rápidas siendo un poco incisivas las norteñas y fué así como a los 9', Guzmán se filtró por la defensa y marcó el primer tanto con gambeteo de corta distancia. CIC, 1; Carlos Cousiño, 0.

A los 22' Reyes es nuevamente probado, deteniendo bien.

Cuando se cumplían 23' Coloma a duras penas atajó un zapatazo del chico Medel.

A los 35' Jara muy bien habilitado por Raúl Leal se desprende de su custodia y embala por su costado enfilando potente shot que Coloma ni siquiera vió. CIC, 1; Carlos Cousiño, 1.

A los 45' el juez dió por terminada la primera etapa con el empate a un gol por lado.

TIEMPO COMPLEMENTARIO

10' de juego: nótase que las defensas madrugan a las ofensivas y es así como la pelota no sale desde la media cancha.

20'. Bustos foulea a Medel y el árbitro cobra la sanción de rigor. Raúl Leal es el encargado de convertir el segundo tanto. Carlos Cousiño, 2; CIC, 1.

A los 24' sale Vega y entra Sáez en el cuadro "carlino".

Un minuto después Sáez enfila potente shot que toca las piolas defendidas por Coloma. Carlos Cousiño, 3; CIC, 1.

El resto del tiempo complementario transcurrió sin otras incidencias dignas de mención, con el triunfo del Carlos Cousiño por tres contra uno.

VISTAZO DEL COTEJO

El equipo visitante cuenta con elementos de primera calidad, sobresaliendo ostensiblemente y por el mismo orden Coloma, Guzmán y Peñaloza. El resto sin desentonar la juega y en forma.

Carlos Cousiño nos presentó algunas novedades, entre ellas a Medel y Sáez, los que fueron muy positivamente. Luego nos agradó Reúl Leal y ese guardapalos de Reyes, que es casa como para guardarla bien.

En resumen, la sesión deportiva fué interesante y por muchos conceptos agradable.

LIBRERIA "LOS ESTUDIANTES"
Ofrece a su distinguida clientela toda clase de artículos para la temporada escolar:
Porta-documentos
Cuadernos
Lapiceros fuentes y de pasta
TODO A PRECIOS IRRISORIOS
Librería "Los Estudiantes" ofrece:
Libros
Papel de todos los tipos
Tintas
Objetos de arte y de lujo
COMPRE UD. EN:
LIBRERIA "LOS ESTUDIANTES"

Lota obtuvo el mejor galardón en el Regional, fué considerado el equipo más caballeroso de 1951

Justo es este reconocimiento de la Directiva Regional

CUADRO DE LOTA.—Este es el equipo de Lota que obtuvo un hermoso premio por su "Caballerosidad" que impusieron durante el largo Campeonato Regional de 1951

Pocas son las instituciones, que logren mantener en su equipo la disciplina que mantuvo el cuadro de Lota durante todo el curso del campeonato de 1951.

Naturalmnte, y esto es sencillamente honrado traerlo a colación, que hubo en los jugadores fuerza de voluntad, reinando en todo instante la camaraderia más amplia y el respeto más acentuado para escuchar y cumplir las órdenes del gran "carecacho Torres", viejo jugador internacional que supo imprimir su modestia y la disciplina tan interesante en entidades de esta naturaleza. Así actuaron todo el campeoanto.

El Sábado 9 de Febrero pasado la Directiva del Comité Regional procedió a la entrega de los premios en un hermoso paraje de la isla Quiriquina. Por Lota se hizo presente el secretario de la Asociación, señor Juan Carrasco, el que recibió un hermoso trofeo por la "caballerosidad y disciplina", que le cupo al once verde. Fué largo y ampliamente aplaudido el representante de Lota al momento de recibir el trofeo.

Damos a conocer el cuadro que actuó en el Certamen Regional con sus reservas: Zacarías Fernández, Lorenzo Cártes, Sergio Arévalo, Manuel Arévalo, Oscar España, Luis Martínez, Osvaldo Vergara, Irenio Iara, Raúl Leal, Guillermo Parra, Luis Sandoval, Héctor Medel, Vicente Reyes y Harold Ulriksen.

LA OPINION felicita a todos los jugadores, a sus dirigentes y el distinguido entrenador Torres, por la bella labor deportiva cumplida durante 1951, deseándoles que durante 1952 la faena sea mucho más sobresaliente.

Caracteres interesantes adquirió cotejo entre "CIC" y Selección de Lota, el sábado 16 del mes ppdo.

Un público estimado en novecientos personas aproximadamente concurrió el sábado 16 al bello y magnífico Estadio de la Compañía Carbonífera e Industrial de Lota, a presenciar el gran encuentro programado entre la Selección Local y la CIC (Compañía Industrias Chilenas), lance que fué agradable y que terminó con el triunfo de los foráneos por la cuenta de dos tantos contra uno, después de un accionar rápido y plenamente emotivo.

RECAUDACION: Se registró una recaudación de $ 10.090.

PUBLICO: Más o menos 900 personas ocuparon las aposentadurías del Estadio.

ARBITRO: El competente pito local señor Eriberto Avello tuvo a su cargo la responsabilidad de la dirección. Su actuación fué imparcial y lucida.

EQUIPO LOCAL: El equipo local se hizo representar por los siguientes jugadores: Binick; España, Cártes y Arévalo; Martínez y Manuel Arévalo; Medel, Leal, Amaya, García y Iara.

LOS GOLES: A los 14' y 23' del primer tiempo la CIC marcó dos hermosos goles que le valieron la conquista del partido. Lota descontó al segundo tiempo por intermedio de Sandoval, a los 18', con taponazo fuerte y desde corta distancia.

NUESTRA PALABRA:

El match en sus aspectos generales tuvo dos fases bien marcadas: en el primer tiempo, Lota anduvo total y absolutamente perdido y de ahí la conquista de los dos goles conseguidos por la CIC; en el segundo lograron armonizarse y oplomarse en mejor forma logrando descontar y tal vez ganar si es que no hubieran contado con la mala suerte. Con todo Lota brindó un bello espectáculo y dejó —lo que es más importante— una grata impresión en la hinchada y en la opinión general que concurrió a este match interciudades.

Nuestra felicitación a los hombres de Torres.

LOS PADRES DE "CHICO VEJAR" SON LOTINOS

Chico Véjar, que ha sido una revelación en el boxeo norteamericano

"Chico Véjar", el sensacional púgil medio mediano, que se está abriendo campo en el box de Norteamérica, tiene sangre minera y es nada menos que hijo de padre lotino.

Chico Véjar es también sobrino de otro gran deportista, Victor Véjar Véjar, vastamente conocido en todos los círculos lotinos. Hace 20 años el padre de Chico Véjar trabajaba como fogonero en los barcos de la Compañía Carbonífera e Industrial de Lota y en un viaje a los Estados Unidos se radicó en ese país.

En Norteamérica la popularidad de nuestro pugil crece dia a dia, ya que de 40 peleas ha perdido solo una, lo que demuestra que se trata de un boxeador de condiciones excepcionales.

Selección de Fútbol de Lota efectuó jira a la Capital

Jugó en el Estadio Nacional frente a "Walter Müller" y en Quillota con el "San Luis"

La directiva de la Asociación Local, interpretando el clamor de la hinchada minera y estimando justo y lógico ofrecer algún estímulo a los jugadores que intervinieron en el Regional de 1951, ofrecieron un viaje a la Selección local, a la capital del país.

La Superioridad de la Empresa prestó todo su apoyo a esta iniciativa lo que hizo más posible esta jira a la metrópolis.

El viaje fué —según se nos ha informado— agradable y transcurrió placenteramente, no empañando su realización ningún motivo discordante. Empero fué rápido y no dejó tiempo para el descanso y la tranquilidad espiritual.

Directorio del Club Deportivo "Filadelfo Chávez" que dirige los destinos de esta institución

LOTA CONTRA WALTER MULLER

El Jueves ppdo., y despues de efectuar un viaje pesado y largo, la representación minera jugó en la noche, en el preliminar del partido internacional entre Boca Juniors y Colo Colo, con el Walter Müller, conquistando un triunfo el equipo metropolitano por la cuenta de dos tantos contra cero, después de un interesante evento.

CON EL "SAN LUIS" DE QUILLOTA

Días después se trasladaron a la ciudad de Quillota donde actuaron contra el "San Luis", perdiendo esta vez por la cuenta de dos tantos contra uno, después de una brega interesante. Este partido Lota bien pudo ganarlo, y si es que no hubiera actuado en su contra la mala suerte el scorer podria haber sido otro.

COMENTARIO

Las derrotas experimentadas por nuestra muchachada en su jira a la capital no tienen gran importancia, ya que factores de todo orden conspiraron en su contra. Así podemos decir que en el primer partido, Lota lo tuvo en su contra: viaje largo, cansancio, escasez de tiempo, etc., etc., aparte, desde luego, del espectáculo formidable que presenciaron en el Estadio Nacional y que —según algunos— se "encandilaron" y no pudieron jugar como corrientemente lo hacen. Luego después la barra, esa barra que sabe aplaudir y censurar, según como juequen los litigantes. Todo ello va en abono de los nuestros y es por eso que estimamos que la jira ha sido beneficiosa y altamente positiva, sin desconocer que fué un estímulo para muchos que en su gran mayoría no conocia la capital de la República.

TALLER DE MODAS "EL LEON"
COUSIÑO 880 — LOTA
de SABINA VEGA BUSTOS
VIRADURAS, TRANSFORMACIONES, ZURCIDOS INVISIBLES
Toda clase de arreglos en trajes de damas y caballeros
Se dan clases de Corte y Confección

Hermosa jira boxística efectuó "Tani Boxing Club" a la ciudad de Chillán

El Sábado 9 del mes ppdo., el prestigioso y conocido club de box "Tani", se llevó a cabo una interesante jira deportiva a la bella ciudad de O'Higgins, Chillán, donde actuó frente al combativo centro boxístico del "Juan Pablo Fuente", obteniendo claros y merecidos triunfos.

En efecto, y según fuimos informados, un público entusiasta y animado llenó por completo el ring de la Asociación de Box de aquella ciudad, tributando sus mejores aplausos a los bravos muchachos mineros que lucieron prestancia y demostraron encontrarse en sus mejores formas, obteniendo —repetimos— hermosos triunfos sobre calificados rivales.

LOS RESULTADOS

Haciendo un balance general de la actuación de nuestros muchachos, podemos establecer que la performance cumplida es meritoria y altamente auspiciosa ya que de ocho peleas de que contaba el programa los lotinos ganaron cuatro, dos empates y dos peleas tuvieron que ceder a los contrincantes.

Los resultados de los cotejos fueron los siguientes: Juan Palma (Lota) versus Hernán Ortega (Chillan). Ganó el carbonífero en gran forma evidenciando soltura, prestancia y alto espíritu de lucha. Alfredo Ortúzar (Lota) versus Armando Padilla (Chillán). Triunfó el cotizado púgil local, tras acción vehemente y profundamente agresiva, dejando grata impresión en el público que lo aplaudió a rabiar. Francisco Barra (Lota) versus Jorge Alquinta (Chillán). También Barra logró un hermoso triunfo sobre su caballeroso rival. Benedicto Suazo (Lota) versus Carlos Sepúlveda (Chillán). Al tercer round Suazo consiguió la horizontal y con ello la pérdida del match. Pedro Campos (Lota) versus Mario Urrejola (Chillán). Terminó en empate, pero la verdad es que el representante minero pudo haber conseguido el triunfo si es que el árbitro y jurado no hubiera actuado parcialmente. Juan Albornoz (Lota) versus Beliver López (Chillán). Este encuentro fue interesante y agradable y tuvo un desarrollo más que ponderable. Carlos Villagrán (Lota) versus Oscar Orellana (Chillán). Este evento fue muy aplaudido, especialmente por la injundia y vehemencia que cada púgil puso en sus acciones ofensivas demostrando calidad y dinamismo. Terminó en empate. Eduardo Cid (Chillán) versus Sebastián Novoa (Lota). Ganó el representante chillonejo al segundo round por retiro de Novoa.

BREVES PALABRAS

Este comentario lo hemos hecho a base de las informaciones proporcionadas por los dirigentes del "Tani" y como estimamos a estas personas idóneas y sencillamente honradas es que hemos dicho haber conquistado muchos más laureles si es que los jurados y árbitros chillanejos no hubieran actuado parcialmente y si es que la representación del Juan Pablo Fuentes no hubiera contado prácticamente con la SELECCION DE CHILAN.

Bien, muchachos, adelante, y que os ilumine el Dios de los puñetes.

Equipo Infantil del Club "Filadelfo Chávez" que ha tenido destacada actuación en las canchas de este mineral

Raúl Leal nos dió sus impresiones sobre la jira que la selección de fútbol efectuó a la capital

Da sus agradecimientos a la Empresa por las facilidades que se les brindó

El brillante inter derecho de nuestra representación futbolística, Raúl Leal, en breve y amena charla, nos ha contado sus impresiones sobre la jira que la Selección de Lota efectuó el mes pasado a la capital invitado por la escuadra albá.

—¿Qué nos dice del viaje, Raúl?

—Bueno, estimo que el viaje fue algo sencillamente maravilloso y presenta el mejor premio que los jugadores por su esfuerzo físico durante 1951 podían obtener, ya que la mayoría, por no decir la totalidad, no conocía Santiago. Colocal es el espectáculo que ofrece el Estadio Nacional al repletarse todas las aposentadurías y al observar ese inmenso mar humano que alienta y que inhibe con sus gritos cargados de alegría y de amargura, otras veces.

—¿Qué nos dice del partido jugado contra el Walter Müller?

—Ud. amigo, ha de imaginarse lo que es jugar de noche, encandilados, soportando el aplauso de miles de metropolitanos y, por qué no decirlo, un tanto nerviosos, empezamos a "tallar". Naturalmente, y es lógico suponer, las cosas no nos salieron bien y ahí Uds. tienen el resultado: perdimos por dos tantos contra cero. Eso es todo. Pero en cambio ganamos el afecto de la barra santiaguina que nos favoreció con su generoso aplauso.

—¿Y el partido Boca Juniors-Colo Colo? — Fué francamente un evento menos que mediocre: casi, casi podríamos decir malo, incluso podría agregar que el partido nuestro fué mejor. Eso sí, tengo que reconocer que Boca jugó lindamente y demostró calidad y categoría en el desplazamiento de sus jugadores tanto en la defensa como en ataque.

¿Cómo lo pasaron Raúl? — Muy bien. Los dirigentes se portaron dignamente y no hubo la menor nota discordante. Todo marchó como por sobre rieles. Tengo que destacar la generosidad y bondad que hizo gala a ese gran dirigente que es el señor Salanne.

¿Qué nos dice de Carecacho?

—Debo dejar especial constancia y destacar la labor del entrenador señor Arturo Torres, a quien se debe esta gira y cuanto nosotros gozamos en la capital y posteriormente en Quillota y que desgraciadamente no pudo concurrir debido a situaciones familiares.

¿Cómo fué financiado el viaje?

—Tengo también, amigo, y esto lo he dejado intencionalmente para el último, que destacara la magnífica cooperación que la Compañía Carbonífera e Industrial de Lota, nos ha prestado en la realización de esta gira, ya que gracias su aporte económico ha sido posible ella, sportando, además, los salarios y demás regalías que tienen derecho ciertos compañeros del cuadro. Por tal razón, agradezco públicamente la cooperación económico de la CCIL.

Finalmente deseo agradecer la benevolencia que ha tenido la prensa local y regional al recoger nuestras impresiones.

Nada más, amigo, y hasta luego.

En el fútbol particular del Domingo 17 del mes ppdo. "Heleno", campeón local, empató con el "Hipólito Salas", virtual campeón de Concepción

Un público regular presenció el Domingo 17 del mes ppdo., el gran evento futbolístico entre el actual campeón del fútbol particular de este mineral, "Heleno", y el campeón penquista, "Hipólito Salas", partido que finalizó en un justo y merecido empate, toda vez que las onceavas conjugaron una faena por demás grata y positiva que agradó notoriamente a los sufridos hinchas "cariocas".

El preliminar lo conjugaron brillantemente los primeros equipos de las mismas instituciones, obteniendo el "Heleno" los honores de la jornada por dos tantos contra uno, gracias a su mejor expedición y a la vehemencia y positivismo de sus avanzadas. Justo triunfo carioca.

EQUIPOS:

Los equipos de honor tendieron sus líneas en la forma siguiente:

HIPOLITO SALAS:

Ormedo
Hidalgo — Saldías — Quezada
Pérez Riffo
Novoa — Hernández — Poblete
Pavéz — Cea

O

Toloza — Pazmiño
Fuentes — Acevedo — Luna
Arévalo Rivera
Chamorro — Fuentes — Irribarra
Campos

HELENO:

DESTACARON:

Figuras destacadas fueron: Campos, Irribarra y Chamorro, por el "HELENO"; Hernández y Pavez, por el "SALAS".

GOLES:

Fuente (2) por el "Heleno"; Hernández y Pavez, por el "Salas".

PERLINA y Radiolina
LAVAN MUCHO MEJOR
★ Protegen su ropa y cuidan sus manos.
★ Dan valiosos premios en dinero.

Situación de los equipos que participaron en el L Sextangular de Football organizado por el Deportivo Rampla Juniors

En esta crónica haremos un ranking de los equipos que participaron en dicho Sextangular de acuerdo a su colocación final.

1.º—RAMPLA JUNIORS. — Fué el cuadro más completo en todas sus líneas. Contó con una del Torneo, pues no tuvo más defensa muy sólida, la mejor que un gol en su contra. La formaron: José Garrido (arquero), Arturo Morales, Oscar Sepúlveda, Pedro Flores (zagueros), Horacio Hidalgo y Eduardo Muñoz (mediozagueros).

Su línea de ataque, formada por muchachos jóvenes, fué la

Este es el primer equipo del Rampla Juniors y sus reservas que ocupó el primer puesto en el Torneo

que mejor lució un entendimiento único. Siendo Arcadio Alarcón el organizador de los avances, siempre peligrosos, de esta línea de ágiles, en colaboración con el mediozaguero Hidalgo, señor de la mediacancha. La formaron: Rolando Medel, Arcadio Alarcón, Fermín Mackay, Darío Briones y José Contreras.

Rampla Juniors contó con suplentes de tanta calidad como los titulares y ellos fueron: Héctor Aravena, Ignacio Flores, Eduardo Carrillo y Jaime González que impresionaron favorablemente. El resto de la reserva estuvo integrada por los siguientes jugadores: Mario Alegría, Balduvin Navarro y Sergio Yáñez.

El equipo del Rampla Juniors sin reptir performances anteriores a este Campeonato demostró ser el de mayor armonía y calidad del Torneo. Merece destacarse que dicho club va invicto a través de 31 partidos, contándose entre ellos un Cuadrangular en el que también fué campeón invicto.

2.º—CHACABUCO. —Equipo que llegó a este campeonato sin mayor pretensión, pues eran sus integrantes en su mayoría, muchachos jóvenes, sin experiencia, cumplió una extraordinaria performance al debutar galeando al Pedro Bannen.

Su línea defectiva contó con dos players destacados, el arquero Luis Cisternas y Mario Guzmán, jugadores que descollaron con caracteres popio en cada partido, especialmente el arquero.

La línea de ataque destacó un muchacho joven, Francisco Guzmán, que fué toda una pesadilla para los defensores adversarios, ya que en la conducción de su línea o con sus peligrosas filtradas al arco. Le siguió en méritos su compañero de ala Carlos Bravo.

Mereció su colocación debido especialmente al enorme entusiasmo que lucieron todos los integrantes de su equipo.

3.º—MIRAMAR. — Presento un equipo novel en el que fueron sus principales puntales los hermanos Teófilo y Francisco Torres, especialmente el primero, tal vez los únicos jugadores de alguna experiencia en estas lides.

Fué este equipo uno de los más regulares del campeonato,

La magnífica línea delantera del "Rampla Juniors" que destacó en el Sextangular

sus empates con todos los equipos participantes lo dicen a las claras. Sus jugadores nunca dejaron de luchar hasta el final, lo que le valió su destacada colocación.

4.º—PEDRO BANNEN.—Integrado por notables jugadores de reconocida calidad, tanto titulares como reservas, debió conformarse con escasa colocación debido principalmente al personalismo de sus jugadores, lo que ocarreó una carencia absoluta de juego de conjunto. Si hubiera que destacar a alguien incurriríamos en una injusticia, pues todos son buenos jugadores por sus propias cualidades. Mereció mejor suerte.

5.º—DIECIOCHO. — Equipo que si hubiera jugado todos sus partidos con su plana titular habría dado mucho que hacer a sus adversarios, a pesar que algunos de sus integrantes estaban fuera de formas, siendo por eso superado por los demás equipos.

6.º—PEDRO LEAL.—Equipo que no mereció su colocación final, pues siempre tuvo en jaque a los "macucos". No pudo mejorar posiciones porque se encontró con equipos fogueados y situaciones reglamentarias.

En cuanto a los árbitros el único destacable fué el que presentó el club Dieciocho, señor Arriagada.

La organización del Sextangular, que resultó brillante en todos los aspectos, estuvo a cargo del Club Deportivo Rampla Juniors, prestigiosa y organizada institución, secundado por los diferentes delegados de los clubes participantes y contando siempre con la valiosa cooperación del entusiasta deportista Sr. Juan Esteban Manriquez.

Merecen también destacarse los abnegados organizadores de este brillante torneo: señores Juan de D. Flores, Hugo Bastías, Horacio Hidalgo, Arcadio Alarcón y Pedro Flores, y la Ilustre Municipalidad por su colaboración.

Incluiremos la Tabla de Posiciones para un mejor entendimiento.

	Rmp. Jrs.	Chbco.	Mrmar.	P. Bnen.	Dcho.	P. Leal	Ptos.	Lugar
RAMPLA JUNIORS	———	1 — 1	0 — 0	2 — 0	2 — 0	1 — 0	8	1.º
CHACABUCO	1 — 1	———	0 — 0	3 — 0	1 — 1	2 — 1	7	2.º
MIRAMAR	0 — 0	0 — 0	———	3 — 3	2 — 2	2 — 2	5	3.º
PEDRO BANNEN	0 — 2	0 — 3	3 — 3	———	2 — 2	1 — 0	4	4.º
DIECIOCHO	0 — 2	1 — 1	2 — 2	2 — 2	———	1 — 1	4	4.º
PEDRO LEAL	0 — 1	1 — 2	2 — 2	0 — 1	1 — 1	———	2	6.º

Directiva del Unión Juventud Matta F. B. C.

Socios cooperadores tendrán entrada en el Certámen Regional

Las personas por inscribirse llenarán una solicitud.- Mucho interés existe entre los deportistas por hacerse socios

Una medida progresista ha tomado el fútbol regional al incluir en las bases, el sistema que se ha denominado de "socios", y que tanto bienestar ha traído a los clubes profesionales en el desarrollo de sus actividades deportivas.

Este sistema establece que los socios que estén al día en sus cuotas mensuales con la institución, para entrar a un espectáculo dispondrán de un carnea deportivo, y pagarán solamente la suma de $ 5.—.

Para formarse un juicio acertado sobre el particular vamos a poner un ejemplo: un hincha concurre a ver a su team favorito cuatro domingos y debe pagar 60 pesos por concepto de entradas; en cambio siendo "socio" pagará cinco pesos por reunión, lo que le permitirá ahorrar cuarenta pesos y si a ello agregamos las cuotas mensuales, tenemos que el hipotético socio gana prácticamente $ 10.— y ayuda preferentemente a su club. El carnet deportivo como socio será válido donde actúe su equipo.

La hinchada lotina y el pueblo en general deseosa de que su equipo tenga buena representación en las futuras contiendas futbolísticas regionales, ha dado muestras visibles de que pronto empezará un verdadero movimiento en masa para inscribirse y dar así cooperación y el respaldo que nuestra representación necesita.

¡¡¡DEPORTISTAS: Ud. desea ver a la Selección de Lota en gran forma y en mejor pié, hágase socio!

¡¡¡No basta criticar a ese o aquel jugador: es otra cosa lo que debe criticarse: la falta de colaboración deportiva!!! Así y sólo así se hace deporte!!!

Interesante faena cumplieron Atletas en la Maratón de los Barrios

Como es de conocimiento público la tradicional maratón de los barrios, que se efectúa todos los años en el mes de Febrero y que tanto entusiasmar a toda la afición atlética de la provincia, tuvo este año un gran éxito.

Lota, que ha seguido todos los años paso a paso esta justa deportiva con verdadero interés, envió a ella a dos de sus mejores atletas: Ignacio Astudillo Astudillo y Domingo Moreno, clasificándose el primero de ellos en el octavo lugar después de cumplir una dura faena frente a viejos y avezados rivales. En cambio Moreno, del cual se esperaba una actuación interesante, no pudo materializarla debido a fuertes dolores que se le produjeron en la región del estómago que lo le permitieron prácticamente correr, y por lo cual perdió toda chance que podía haber tenido.

Astudillo, que es un hombre joven no solo en edad, sino que también en estas lides deportivas, actuó brillantemente demostrando condiciones sobresalientes y disposiciones especiales para las carreras de fondo. Estimamos que si se cuida, perseverа un poco aceptando los consejos de ese veterno internacional que es Juan Esteban Manriquez, llegará muy lejos y podrá conseguir para Lota grandes y resonados triunfos.

Con un hermoso y espléndido paseo fueron premiados jugadores de la selección de Lota

Amigos y familiares los despidieron en la estación

La delegación de la Asociación de Fútbol de Lota, posan para "La Opinión" en el momento de partir hacia la Capital

En el mes pasado, y a instancias de todos los dirigentes de la Asociación de Fútbol Local, el Seleccionado fué premiado con un lindo y precioso viaje de recreo y deporte a la capital.

Esta embajada fué presidida por el Presidente, señor Pedro Flores Barrales, por el señor René Lallanne y por el señor Hugo Pérez.

Actuaron frente al potente elenco del Walter Müller, de la capital, perdiendo por dos tantos contra cero; luego jugaron en Quillota contra el "San Luis", donde tampoco les sonrió la victoria, ya que perdieron por dos tantos contra uno, después de dominar amplia y concretamente al cuadro quillotano.

La Compañía Carbonífera e Industrial de Lota, considerando que el deporte es una de las herramientas más poderosas para el aprovechamiento de las horas libres y para evitar causas delictuosas, concedió el permiso necesario al personal que actúa en el Seleccionado, y además procedió a financiar en parte esta jira que —repetimos— fué muy interesante, lográndose los objetivos que la directiva máxima se había propuesto.

Arbitros deportivos deben gozar de mayores garantías en el desempeño de su misión

La función del juez en un match de fútbol es por todos los conceptos desagradable. Porque la verdad es que se expone a recibir toda clase de calificativos del público y de los jugadores que no aceptan este o el otro temperamento.

¡Es tal vez la función más mal comprendida del deporte!

Creemos que el público aún cuando paga su entrada no tiene derecho alguno a vociferar contra esta gente de buena voluntad que no desea más que cooperar con el deporte.

Por eso solicitamos de la hinchada minera un poco más de respeto y estimación para ellos.

A LOS DEPORTISTAS

Informamos a todos los deportistas que la "COMISION DE BASES DEL FUTBOL REGIONAL", aprobó recientemente el proyecto de los "socios". Tal paso viene a significar, en el fondo, que la hinchada minera y en especial los que ya actúan como "cooperadores" de la Selección, podrán ir donde el equipo actúe, previo pago de una modesta suma de $ 5.—

El mencionado proyecto entró en vigencia y empezará a regir desde la iniciación del Certamen Regional, que, como bien se sabe, empezará el Domingo 23 de Marzo.

La inscripción de los nuevos socios se hará de la siguiente manera: tendrán que firmar una solicitud y podrán disponer de un carnet deportivo, que les habilitará para entrar en las canchas de la región.

SI USTED ES VERDADERO Y SANO DEPORTISTA Y SI DESEA VER COLOCADO A NUESTRA REPRESENTACION EN EL PLANO EN QUE DEBE SITUARSE, TRATE HOY MISMO DE HACERSE SOCIO.

CONTRIBUIR AL FOMENTO DEL DEPORTE SIGNIFICA HACER VERDADERA PATRIA.

Equipo de Honor del Club Dep. "Unión Gásfiter" posa para "La Opinión" de Lota

Equipo de Honor del Club Deportivo "Maestranza" que se clasificó Campeón en el Torneo inter Secciones, organizado por el Sindicato Metalúrgico de Lota

Máquinas de coser, de pie, marca: "PHOENIX", fabricación alemana - Radios, Radiofonógrafos y Discorolas RCA "Victor" - Máquinas de escribir "ROYAL", portátiles - Planchas Eléctricas, automáticas - Relojes pulsera y despertadores

TODOS ESTOS ARTICULOS Y MUCHOS MAS LOS ENCONTRARA CON VENTAJOSAS CONDICIONES DE PAGO EN NUESTRO LOCAL DE VENTAS

RCA "VICTOR"

COMERCIO 476 - *ROA y VIVALLO* - LOTA

LYNG & CARCAMO

Contratistas Marítimos

Picaduras de Calderos, Doblefondos, Bodegas, Sentinas

Avenida Errázuriz 711, Oficina 7 - Teléfono 7060

VALPARAISO

Wessel, Duval & Cía., S. A. C.

VALPARAISO - SANTIAGO - CONCEPCION - TALCAHUANO

INGENIEROS — IMPORTADORES

Representantes de: FAIRBANKS MORSE & Co., Inc.

Bombas, Motores Diesel, Plantas Eléctricas, Motores Eléctricos, etc.

JOY MANUFACTURING Co. - Maquinaria Minera en General

Compañías de Seguros

"LA CHILENA CONSOLIDADA"
"LA UNIVERSAL"
"LA COMERCIAL"
"LA VICTORIA"
"PUNTA ARENAS" S. A.
"LAUTARO" S. A.
"LA REGIONAL"

SANTIAGO -:- VALPARAISO

APUNTES DEPORTIVOS

Ahora que la Asociación de Fútbol tiene un buen Presidente, las cosas se llevarán por otro sendero más corto hacia el progreso. Lo que lo tiene preocupado es la formación del equipo que nos representará en el Campeonato Regional. Faltan algunos vacíos que cubrir y eso es lo que se está buscando.

Muy pronto tendrán competencia los clubes internos. Se realizará probablemente en una rueda con participación de los 12 equipos. Los premios serán exhibidos en su oportunidad. El que llevará el control interno será una Comisión integrada por personas entusiastas y de alto espíritu deportivo y de trabajo, pues el actual Directorio así lo acordó para la mejor organización del Campeonato.

El Campeonato Metalúrgico finalizó con un encuentro bastante reñido en el que se midieron Maestranza con Pique Alberto, venciendo el primero de los nombrados por la cuenta mínima. Con el triunfo conseguido por los Maestranza adjudica el Campeato Metalúrgico 1952. Pique Alberto hizo suyo el segundo lugar.

Lota, en el Campeonato Regional pasado, tuvo en mas de una oportunidad elementos bisoños que, merced su brillante cooperación al mejor éxito del torneo y por ello el Directorio del Comité Regional envió sendas notas reconociendo esta espontánea colaboración. Se agregará también que por la caballerosidad de los jugadores integrantes de la selección, se hizo acreedor a un hermoso trofeo.

El Central Sporting Club parece que va a la banca rota de jugadores. En el período de pases, que fué de pocos días, le solicitaron numerosos pases, entre los cuales varios de primera división. Si tal período hubiera sido de algunos días más, no sabemos que fin tendría esto...

El "rubio" Ulricksen, de nuestra selección lotina, la tentaron los "grises" santiaguinas (Santiago Morning) y ya a estas horas lo tenemos en canchas de la capital. Le deseamos buena suerte a este buen muchacho.

J. SCOPELLI

LOS POBRES

De "Corazón"

Escuchame hijo mio:

Dar la vida por la Patria es una gran virtud; pero no olvides una de las más importantes: LA CARIDAD, que es la mayor y la más excelente de todas. Esta mañana, cuando iban delante de mi al volver de la escuela, pasaste junto a una pobre que tenia sobre sus rodillas un niño escuálido y enfermito, y que te pidió limosna. Tú la miraste, pero no le distes nada; sin embargo, tenias dinero en el bolsillo. Escuchame, hijo mia: no te acostumbres a pasar indiferente ante la miseria que tiende la mano, y mucho menos cuando te una madre que pide para su hijo. Piensa que aquel niño, tal vez, tenia hambre; piensa en el desconsuelo de aquella pobre mujer. Imagina, si es posible, la desesperada angustia de tu madre el dia que tuviese que decirte: "Hijo, hoy no puedo darte siquiera un poco de pan". Cuando doy una moneda a un mendigo y me dice: "Dios conserve la salud de ti y a sus hijos", no puedes comprender la dulzura que llevan a mi corazón estas palabras y la gratitud que siento por aquel pobre. Se me figura que verdaderamente, aquel buen anciano debe conservarnos en buena salud por mucho tiempo, y vuelvo a casa contento, y pienso: "Oh; aquel pobre me ha devuelto mucho más de lo que yo le he dado!" Y bien, hijo mio, haz que alguna vez escuche yo ese buen augurio provocado por ti y por ti merecido. De vez en cuando toma unos centavos de tu bolsillo y déjalos caer en la mano de un viejo desvalido, de una madre que no tiene pan de un niño sin madre... Los pobres reciben con más placer la limosna de un niño, de un joven, porque no los humilla, y porque ellos necesitan la ayuda de los demás, se les asemejan en ese punto. Fijate que siempre hay pobres alrededor de las escuelas. La limosna de un hombre es una obra de caridad; pero la limosna de un niño o de un joven es una obra de caridad y una caricia. ¿Comprendes?

Es como si coyesen juntas de su mano una moneda y una flor. Piensa que a ti nunca te falta nada, y que a ellos les falta todo; que mientras tú aspiras a ser feliz, a ellos les basta con no morir. Piensa que es un horror que en medio de tantos niños vertidos de terciopelo, haya mujeres y criaturas que no tienen qué comer; no tener que comer ¡Dios mio! Niños como tú, buenos como tú, inteligentes como tú, no tener qué comer en medio de una gran ciudad, al igual que las fieras perdidas en un desierto. ¡Ah, no! Hijo mio, no pases jamás delante una madre, de un viejo desvalido, o de un niño que mendiga, sin ponerle una moneda en la mano. ¡Es una acción que Dios te recompensará!

TU PADRE

TEATRO LOTA ALTO

Programa para el Mes de Marzo de 1952.

Sábado 1º.—EL PORTERO.—Mario Moreno. Cantinflas el campeón de la risa. Un reestreno de esta película cómica dedicada al mundo infantil.

Domingo 2.—LA HIJA DE NEPTUNO.—Ester Williams, Montalbán. Una sobresaliente producción de la Metro en un maravilloso tecnicolor.

Lunes 3.—EL HOMBRE DEL GUANTE. Annete Bach. Enmascarado, tras una brillante posición social y artistica el asesino actuaba en las sombras.

Martes 4.—HIJOS DE LA VIOLENCIA.—Dan Duryea, Gloria Henry. Una película policial para lo cual Dan Duryea dispone de especiales dotes.

Miércoles 5.—LA MUJER LEOPARDO.—Buster Grabble, Anita Lhoesth. Una interesante cinta de la selva en la cual veremos luchas de animales con el hombre blanco. Para mayores y menores.

Jueves 6.—EL ENIGMA.—Margaret Sheridan, Douglas Spencer. Cinta de terror y suspenso que plantea la interesante posibilidad que en un futuro cercano nos visiten extraños y misteriosos seres de otro mundo.

Viernes 7.—FANTASMAS DEL MAR.—Marta Toren, Robert Douglad. La tragica historia de submarino durante la guerra, que habiendo terminado la guerra éste se niega a entregarse.

Sábado 8.—REY DEL RANCHO.Jeromne Couert, Bevery Taylor. Drama de vibrante acción con escenas de espectaculares aventuras.

Domingo 9.—AGONIA DE AMOR.—Alida Valle, Gregory Peck, Charles Laughton, Ethel Barrimore. Una hermosa mujer que impasible entrasta la acusación de haber envenenado a su esposo.

Lunes 10.—LA EGOISTA.—Barry Sullivan, Jene Crow. La dramática y emocionante historia de un divorcio protagonizado por la mejor actriz de carácter de los EE. UU.

Martes 11.—JUSTO CASTIGO.—Anna Lee, Warner Baxter. Dolorosa historia de una mujer que compromete su felicidad por el hombre que ama.

Miércoles 12.—EL TEMPLO DE LOS DIOSES.—Johnny Wessmuller. El primer atleta del mundo en una de su más grande creación.

Jueves 13.—DAMA Y POLICIA.—Massha Hunt, John Little. Impresionante aventura de una mujer detective.

Viernes 14.—EL JARRON CHINO.—Hurt Hatfedl, Jean Willes. Intensa tragedia de medianoche en un clima sobrecogedor y tenegroso.

Sábado 15.—PUNO PELIRROJO.—Red Skelton, Annet Blaire, Dean McGuire. Un pelirrojo, dos rubias y dos morenas que al juntarse provocan un torrente de carcajadas.

Domingo 16.—DESTINO DE FUEGO.—Glenn Ford, Nina Foch. Una historia real y veridica con escenas de intenso dramatismo y autenticidad.

Lunes 17.—EL MUERTO REGRESA.—Warner Baxter, Fay Baker. La fantástica aventura de un hombre que creian muerto.

Martes 18.—NUBES NEGRAS.—Louis Haywart, Dennis O Keefe. Un drama vigoroso, dinámico como la bomba atómica.

Miércoles 19.—PISTOLAS CARGADAS.—Gene Autry, Bárbara Britton. Acción intensa y aventuras emocionantes en una realización sencillamente magistral.

Jueves 20.—MUJER TENTADORA.—Adele Jersen, Mark Platt. En un clima de bajas pasiones se desarrolla la trama de este interesante film.

Viernes 21.—PECADORA.—Ramón Armengol, Emilia Giu. Un drama romántico musical basado en la canción de Agustín Lara.

Sábado 22.—EL ULTIMO RODEO.—Gene Autry y su famoso caballo Champion. Hombres que luchan por su existencia... Mujeres que aman hasta la muerte... Un imponente drama forjado a sangre y fuego en las pintorescas arenas de Arizona.

Domingo 23.—EL TERCER HOMBRE.—Joseph Cotten, Alida Valle, Orson Welles. Película premiada en el festival de Venecia, aclamada por el publico y comentada en forma elogiosa por la crítica mundial. El Tercer Hombre reune los elementos de un film extraordinario como ser, una hábil y acertada dirección, un excelente reparto de actores, un buen argumento y muy buena música de fondo.

Lunes 24.—DE MALA EXTRAÑA.—William Olden, Nacy Olson. Una joven ciega es raptada por una banda de enderecidos chantagistas dispuestos a matar si no se les entrega en rescate pedido.

Martes 25.—EL SEDUCTOR.—Luis Sandrini. Una cinta deliciosamente cómica y sentimental en la que actúa el mago de la risa. Luis Sandrini.

Miércoles 26.—COLT 45.—Randolph Scott, Ruth Roman. En un maravilloso tecnicolor está filmada esta cinta de emocionantes aventuras del Oeste.

Jueves 27.—ESPOSA ULTIMO MODELO.—Mirtha Legrand, Angel Magaña. Un film excelente con un argueмto que puede encontrarse a cada paso. Ella bonita, insinuante, etc., pero que nada sabia de casa y él la victima de ella. Mirtha Legrand derrochando simpatia junto a Angel Magaña, un marido como hay muchos.

Viernes 28.—LOS VENGADORES.—Adele Mara, Fernando Lamas, Roberto Airardi. El terror reinaba en la comarca ante las fechorias de el Mocho que dia y noche asesinaba y robaba. ¿Llegaria el valiente que fuera capaz de vencerlo?

Sábado 29.—LOCOS DE ATAR.—Los Hermanos Marx. Un desternillante desfile del buen humor y un no menos brillante desfile de beldades.

Domingo 30.—EL PADRE DE LA NOVIA.—Spencer Tracy, Joan Bennett, Don Taylot. Divertida comedia en la cual vemos los apuros que pasa el padre de la novia al casarse su hija.

Lunes 31.—ALMAS DESNUDAS.—James Masson, Joan Bennett. Violenta y pasional trama que une los destinos de un hombre y de una mujer.

Mareas correspondientes al mes de Marzo Año 1952, en la Bahía de Lota.

	PLEA		BAJA			PLEA		BAJA	
	Hora	Altura	Hora	Altura		Hora	Altura	Hora	Altura
Dia	h. m.	Pies	h. m.	Pies	Dia	h. m.	Pies	h. m.	Pies
1	01.45 — 14.16	04.3 — 04.8	07.53 — 20.48	00.5 — 00.9	16	01.05 — 13.32	04.0 — 04.8	07.04 — 20.11	00.6 — 00.9
2	02.29 — 15.11	03.8 — 04.6	08.32 — 22.07	00.9 — 01.2	17	01.46 — 14.22	03.6 — 04.7	07.41 — 21.22	00.8 — 01.1
3	03.28 — 16.20	03.3 — 04.4	09.18 — 23.35	01.2 — 01.4	18	02.41 — 15.26	03.2 — 04.6	08.27 — 23.53	01.1 — 01.1
4	04.59 — 17.42	02.9 — 04.3	10.29 —	01.5 —	19	04.09 — 16.49	03.0 — 04.6	09.41 —	01.3 — .....
5	07.00 — 18.59	02.9 — 04.4	01.34 — 12.03	01.2 — 01.6	20	05.58 — 18.12	03.0 — 04.8	00.28 — 11.16	01.0 — 01.3
6	08.11 — 19.57	03.1 — 04.6	02.34 — 13.19	01.0 — 01.5	21	06.16 — 19.22	03.3 — 05.0	01.34 — 12.45	00.7 — 01.1
7	08.57 — 20.41	03.4 — 04.8	03.10 — 14.17	01.8 — 01.3	22	08.11 — 20.18	03.7 — 05.3	02.22 — 13.52	00.4 — 00.7
8	09.26 — 21.17	03.6 — 04.9	03.38 — 14.58	00.6 — 01.0	23	08.56 — 21.08	04.2 — 05.4	03.03 — 14.49	00.1 — 00.3
9	09.53 — 21.50	03.9 — 05.0	04.04 — 15.36	00.4 — 00.8	24	09.37 — 21.52	04.6 — 05.4	03.40 — 15.38	00.9 — 00.0
10	10.21 — 22.21	04.2 — 05.1	04.28 — 16.11	00.3 — 00.6	25	10.17 — 22.33	04.9 — 05.3	04.16 — 16.25	00.8 — 00.8
11	10.48 — 22.52	04.4 — 05.0	04.52 — 16.45	00.2 — 00.5	26	10.55 — 23.14	05.2 — 05.1	04.51 — 17.10	00.8 — 00.7
12	11.16 — 23.22	04.6 — 04.9	05.17 — 17.20	00.2 — 00.4	27	11.33 — 23.54	05.3 — 04.7	05.25 — 17.56	00.9 — 00.9
13	11.47 — 23.55	04.7 — 04.7	05.42 — 17.55	00.2 — 00.4	28	12.14 —	05.3 —	05.59 — 18.43	00.0 — 00.1
14	12.18 —	04.8 —	06.09 — 18.35	00.3 — 00.5	29	00.36 — 12.56	04.2 — 05.1	06.32 — 19.35	00.3 — 00.4
15	00.28 — 12.52	04.4 — 04.8	06.36 — 19.18	00.5 — 00.6	30	01.15 — 13.40	03.8 — 04.9	07.06 — 20.32	00.6 — 00.9
					31	02.03 — 14.30	03.3 — 04.6	07.42 — 21.47	00.9 — 01.1

Servicio Meteorológico de Lota Alto

Observaciones registradas hasta el 27 de Febrero de 1952 y su comparación con el año anterior en igual lapso.

TERMOMETRIA

Temperatura	A la sombra		Cielo Descubierto
	1951	1952	1952
Máxima del año	29°	32°	35°
Mínima del año	1°	10°	8°

BAROMETRIA

Presión atmosférica	1951	1952
Máxima del año	778	772
Mínima del año	748	763

HIGROMETRIA

Humedad del aire	1951	1952
Máxima del año	89	83
Mínima del año	49	42

PLUVIOMETRIA

Milímetros de agua caida	1951	1952
Total hasta la fecha	70.4	12.5
Total en el año	1.550,5	

AGUA CAIDA EN 1951 Y SU COMPARACION CON EL PRESENTE AÑO

Meses del año	1951	1952
Enero	61.7 mm.	—— mm.
Febrero	8.7 ,,	12.5 ,,
Marzo	15.9 ,,	,,
Abril	9.6 ,,	,,
Mayo	326.5 ,,	,,
Junio	393.8 ,,	,,
Julio	276.3 ,,	,,
Agosto	164.3 ,,	,,
Septiembre	148.9 ,,	,,
Octubre	43.0 ,,	,,
Noviembre	79.4 ,,	,,
Diciembre	22.4 ,,	,,
Total	1.550.5 mm.	12.5 mm.

PERFETTI, HERNANDEZ y Cía. Ltda.

CONCESIONARIOS

Economato Lota Alto

"COMO SIEMPRE A SUS ORDENES"

OFRECE SU MAS EXTENSO SURTIDO

EN

TIENDA

PAQUETERIA

Y

ABARROTES

Hacemos reparto de harina y víveres a domicilio, todos los días

CASILLA N.° 24 -:- TELEFONO N.° 24

Impreso en los Talleres de la Litografía Concepción, S. A. — Concepción (Chile)

La Opinión de Lota

Año XXVII - N.° 476
Lota Alto

Abril de 1952
Precio: $ 2.—

PERIODICO MENSUAL PARA LA REGION CARBONIFERA — LOTA Y CORONEL

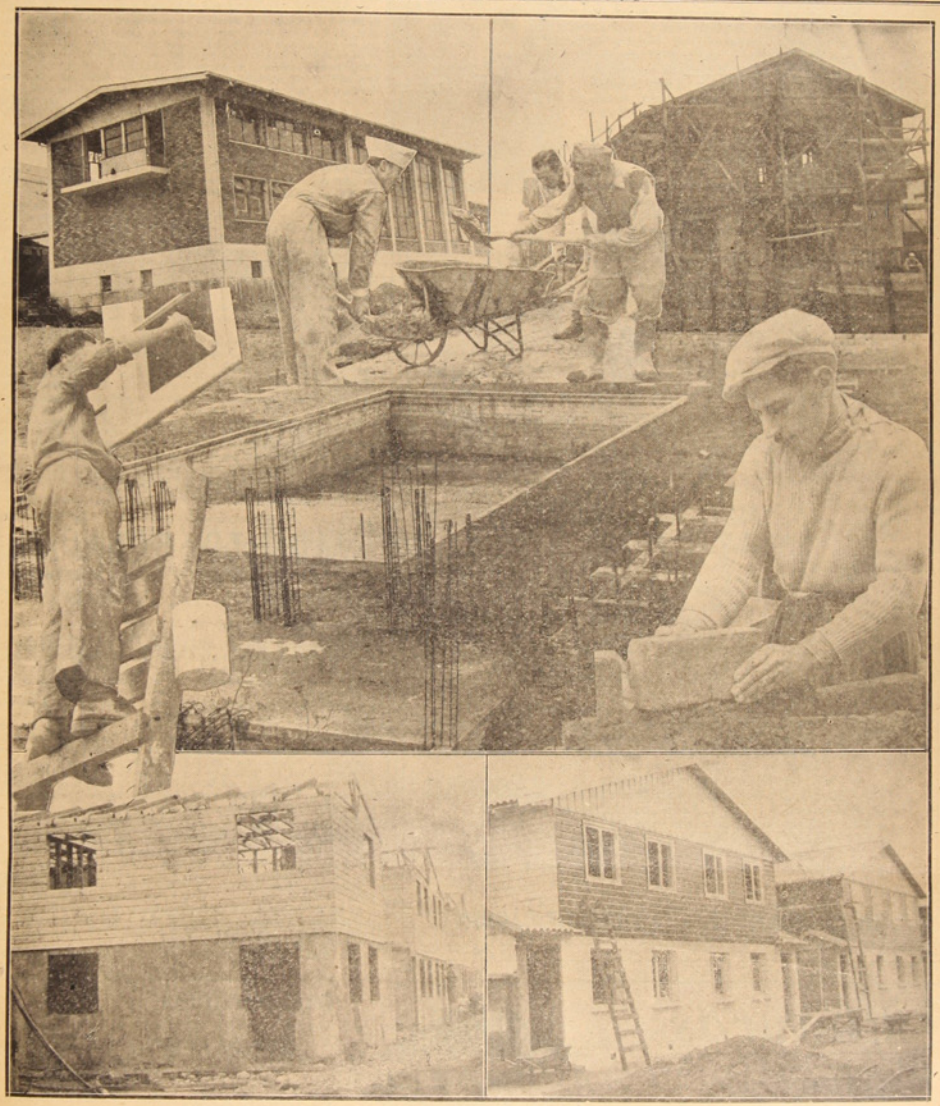

RITMO DE PROGRESO.—El mosaico nos muestra algunos aspectos del plan de construcciones y modernización de las dependencias del Establecimiento.

En el ángulo superior el edificio, ya casi terminado, de las oficinas del Departamento de Bienestar, luego el Casino y Piscina para los Obreros y finalmente los Pabellones de la Población Centenario.

Mirad como las turbas
al Mártir escarnecen
y de espinas punzantes
le coronan la sien:
sus angustias aumentan
sus miembros desfallecen,
mil escenas de oprobio
por doquiera se ven.
Los inicuos victimarios en su diabólica idea
no encontraron en Judea para arrastrarla a la Cruz.
otra victima más santa que en el populacho inmundo
con fuego y amor profundo vertiera tan pura luz.
Está ya por los verdugos decretado el sacrificio;
de tan barbaro suplicio llega a su pecho la hiel;
pero dulce y resignado su horrible angustia domina
y hacia el Gólgota camina el Santo Dios de Israel!
Con el madero a cuestas,
inclina humildemente
la ensangrentada frente
y reza con fervor:
Por cada latigazo,
por cada beña impura
derrama con dulzura
mil palabras de amor.
Tropieza en los quijarros
de la áspera pendiente,
la turba brutalmente
le empuja hacia la Cruz;
y a medida que avanza
ahogando sus dolores,
van quedando allí flores,
hechas de sangre y luz!
Doblega la cabeza
humilde sin enojos,
punzadores abrojos
le desgarraban la faz;
y a su redor, gimiendo
dolientes golondrinas,
le sacan las espinas
con amoroso afán!
A su paso, las aves
pían con hondo duelo
se entenebrece el cielo
con fúnebre crespón;
las flores tristemente
doblegan sus corolas
y el mar sus bravas olas
desata con furor.
En pos de inicua cuerda
marcha Jesús divino,
y en el rudo camino
siete veces cayó;
siguiendo resignado
la calle de amargura,
y con su sangre pura
la senda humedeció!
Tiembla la tierra...! En la luz
el Santo Mártir ya expira;
y con piedad y amor mira
a sus verdugos Jesús.
Y lleno el corazón de mansedumbre,
amoroso, sin hiel, y sin agravio
señalando a la fiera muchedumbre
"¡Perdónalos, Señor!" dice su labio.
Entonces la turba sacrilega, impia,
el cáliz amargo al Justo Ofreció!
Silencio!... Ya empieza la dulce agonía!
Silencio... Ya Cristo en la Cruz expiró!
¡Oh pueblos miserables que en el error profundo
marcháis hacia el abismo, faltos de amor y luz!
volved vuestras miradas al Redentor del mundo,
está ahí por nosotros... enclavado en la Cruz!

A. M. C.

EN EL GOLGOTA - LA CRUCIFICACION

LA BATALLA DE MAIPO QUE SELLO LA INDEPENDENCIA DE CHILE

5 DE ABRIL DE 1818

San Martín salió de Santiago con el ejército patriota, acampó al sur de la ciudad en el llano de Maipo y allí hizo los trabajos necesarios para rechazar al ejército realista que se acercaba a la capital.

Los españoles llegaron al llano de Maipo a principios de Abril de 1818. El día 5 del mismo mes los dos ejércitos estaban preparados para empezar la batalla. Los dos ocupaban fuertes posiciones en las lomas que circundan el llano, quedando entre ellos un terreno plano que, en su parte ancha, media escasamente mil metros. A las doce del día el general San Martín mandó disparar sus cañones sobre el enemigo con el propósito de obligarle a desalojar sus posiciones y bajar al llano para tomar la ofensiva; pero los realistas contestaron también con su artillería sin dar señales de moverse.

Mientras tronaba el cañón en los dos campos, San Martín ordenó que algunos batallones patriotas marchasen de frente a atacar a los realistas. Dos escuadrones de éstos quisieron impedirles el paso; pero los Granaderos y Cazadores patriotas les atacaron con denuedo.

Tras larga y porfiada pelea, los jinetes españoles se retiraron en completo derrota.

Entre tanto, los batallones de infantería se disputaban con furor la victoria. Los españoles hicieron esfuerzos sobrehumanos en esta parte de la batalla para afianzar las ventajas que habían alcanzado en el Sur; pero los patriotas no fueron menos esforzados y durante largo rato, el éxito de la batalla estuvo indeciso entre tan valerosos adversarios. Los dos ejércitos parecían iguales en disciplina y en valor. Después de cuatro horas de batalla aún no había vencedor ni vencido, porque las pérdidas de unos y otros estaban equilibradas. Pero al caer la tarde, el empuje de los patriotas fué irresistible y obligó a los españoles a retroceder en desorden.

San Martín, en cuanto vió que la victoria se pronunciaba a su favor, ordenó que los jinetes patriotas entrasen nuevamente en acción. Los comandantes Freire y Bueras cumplieron esta orden cargando sobre el enemigo a la cabeza de los Cazadores de los Andes y los Lanceros de Chile. El comandante Bueras recibió un balazo que le dejó muerto en medio del combate. Sus soldados supieron honrar su memoria y pelearon hasta el último momento con el valor que él les había dado noble ejemplo.

A las seis de la tarde la victoria estaba ganada por San Martín. Los patriotas tomaron más de 1,300 prisioneros, los estandartes de todos los batallones, sus cañones, sus fusiles y una gran cantidad de municiones y víveres. En los momentos en que se pronunciaba la victoria llegó al campo de batalla el general O'Higgins con una parte de la guarnición de Santiago. El Director Supremo se había quedado en Santiago por causa de la herida que recibió en Cancha Rayada; pero le fue imposible dominar sus patrióticos sentimientos y montó a caballo para ser testigo, al menos, de la heroica contienda. Al ver que el triunfo estaba asegurado, O'Higgins se adelantó de un galope al encuentro de San Martín y abrazó a éste diciéndole: "¡Gloria al salvador de Chile!" San Martín, señalando la venda ensangrentada que envolvía el brazo derecho de O'Higgins, le contestó: "General, Chile no olvidará el sacrificio que usted hace presentándose herido en el campo de batalla".

JACINTO ROSALES

por J. PEREZ ZUÑIGA

Lo presento a ustedes como tipo de primavera, raro y curioso.

Hijo de don Diego Rosales y doña Hortensia Ramos, nació por Pascua florida en la calle del Clavel, y se trajo al mundo una profunda pasión por las flores.

Hubiera querido que la aurora de sus días, en vez de ser una madre culta, hubiera sido una madreselva.

Tanto él como sus hermanos Narciso y Flora, se hallaban en estado floreciente, como era natural, cuando yo los conocí. Jacinto era afortunado en todo, y si de ello se alegraba sólo era por bañarse en agua de rosas.

Aunque prefería una amapola a una ama seca, vivía con la nodriza que lo crió, a la cual llamaba Peonia desde que la vió casarse con un peón de albañil.

Quien no se casó nunca fué Jacinto.

La flor de azahar tuvo el privilegio de inspirarle repulsión, como le hubiera pasado con la siempreviva, o sea la suegra.

Para él no había en la Historia, mujer más simpática que Florinda o la Cava.

Se constipaba frecuentemente, só lo para que le diesen flores cordiales, pues en su afán por las flores no le bastaba llenarlas en el ojal o en la mano, sino que también las quería llevar por la parte de adentro.

En vez de comer en un plato común en un tiesto, y si tenía que batirse no admitía más armas que el florete.

Su manía le llevaba hasta el uso incesario de los co-lirios, aunque tenía unos ojos que para mí los quisiera.

A sus primos Jenaro y Heliodoro los llamaba Geranio y Heliotropo, respectivamente, y a su tío Crisanto, Crisantemo.

Sus escritores predilectos eran Ramos Carrión, Flores García y Fernandito; no leía más periódicos que Flores y abejas, de Guadalajara, y no iba al teatro como no hicieran El Clavel Rojo, Flor de un Día, La Pasionaria, La Flor de Espino, Azu-

(Sigue en página 3)

Pinturas

BLUNDELL

M. R.

Insuperables
desde el año 1811

Distribuidores:

GIBBS & Cía. S.A.C.

La Opinión de Lota

LOTA ALTO, ABRIL DE 1952

TERMINO DE UN CONFLICTO

El 22 de Marzo pasado, con la firma del Acta de avenimiento, se ha puesto fin al conflicto del trabajo suscitado entre las Empresas Carboníferas y los Sindicatos Obreros, que tuvo su origen en el término del correspondiente contrato colectivo.

En información aparte se publican in extenso las condiciones que regirán en el futuro y que representan un aumento del 40% sobre los jornales y beneficios anteriores, alzas que, con mucho, supera, como puede comprobarse, al aumento del costo de la vida.

Si bien es cierto que las conversaciones y entrevistas se llevaron a cabo en un ambiente de cordialidad y comprensión, cabe señalar que en parte, la dilación para llegar a estos resultados, se debió a la intervención de elementos extraños, que se encuentran siempre alertas y dispuestos a introducir desconfianza y recelos en las relaciones obrero-patronales, los que en esta oportunidad, felizmente, no tuvieron éxito en sus desviados propósitos.

El mejoramiento otorgado, unido a los aumentos de sueldos, al mayor costo de los materiales y derechos de aduana, etc., han motivado un alza en el precio del carbón, que va dejando al combustible nacional en condiciones desventajosas de competencia frente al petróleo y a la electricidad. Creemos que conviene señalar este hecho, pues el ritmo acelerado de alzas, puede a corto plazo disminuir el mercado de colocación del producto de nuestras minas, con evidente perjuicio para todos aquellos que directa o indirectamente, reciben los beneficios de la supervivencia de esta industria, de su progreso y desarrollo.

Cabe destacar la decisiva influencia que les ha cabido en la solución lograda, a S. E. el Presidente de la República y al Ministro del Trabajo, señor Serani, quienes personalmente dedicaron largas horas de su tiempo para encontrar la fórmula de avenimiento, en estrecha cooperación con la Superioridad de la Compañía y dirigentes obreros.

Reinicia así nuestra Empresa un nuevo período de trabajo y actividad, que no debiera verse interrumpido, ya que los obreros saben que ella vela por su bienestar y mejoramiento, dentro de sus posibilidades económicas.

Actualidades del Mes

Para este mes de Abril está programada la venida a Lota de S. E. el Presidente de la República en compañía de su esclarecida esposa con el fin de inaugurar la nueva construcción que se ha levantado en la localidad de Lota Bajo y de la que es cerebro y carne la misma señora del Presidente. La labor que desarrolla la Primera Dama de la Nación por paliar en parte el angustioso déficit de viviendas porque atraviesa nuestra patria es digno de toda alabanza. Esta labor sobresale aún más, puesto que es desarrollada y traquada con calma y tranquilidad, ajena a toda inútil cuanto pernicioso bullicio. Son muchas las viviendas que se han levantado en el país y que llevan el sello inconfundible de los solícitos cuidados de la señora Rosa Marckmann de González Videla. Hoy le ha tocado a Lota. Nuestro periódico, haciéndose eco del unánime consenso de la población, expresa a la señora Rosa sus parabienes y desde sus columnas le añade con cuanto amor mira el pueblo de Lota, las alegres siluetas de esas hermosas viviendas.

Dentro de los problemas que aquejaban la localidad de Lota Bajo, había uno que iba adquiriendo caracteres alarmantes. Nos estamos refiriendo a la carencia de una UNIDAD SANITARIA. Pues bien, nuestra Empresa, creyó necesario impulsar de un modo definitivo tan laudable propósito y cedió los terrenos con habitación y todo, de manera que la mencionada Unidad prestará sus servicios dentro del tiempo más corto posible. Destacamos esto, porque tenemos entendido que dicha Unidad comenzará a prestar sus servicios dentro de muy poco.

Hay que pensar que la Medicina no tiene sólo como finalidad suprimir; como ciencia terapéutica las perturbaciones que se presenten, si no que además, evitar, como ciencia preventiva, las enfermedades del individuo y la degeneración de la colectividad. Una Unidad Sanitaria, a nuestro entender, se refiere concretamente a lo que decimos, es decir un vigía permanente, atento a la salud pública en todos los matices que sean necesarios.

Al anotar estas dos actividades que dicen relación con la población de Lota Bajo queremos destacar junto al feliz término de estas obras la preocupación de la Empresa por servir a la localidad en la medida generosa de sus posibilidades.

ZZ.

El señor Guillermo Purcell deja la Presidencia de la Compañía y en su reemplazo se nombra al señor Arturo Cousiño Lyon

Señor Arturo Cousiño Lyon

En su primera reunión, celebrada a continuación de la Junta General de Accionistas, el 28 de Marzo pasado, el Directorio procedió a constituir su mesa directiva.

Por renuncia que hizo don Guillermo Purcell de su cargo de Presidente del Consejo Directivo, fué elegido en la vacante el Vicepresidente don Arturo Cousiño Lyon.

El señor Purcell se aleja por motivos particulares de la Presidencia del Directorio, después de ejercerla por 20 años con singular tino, inteligencia y criterio, lapso en el cual nuestra Empresa ha alcanzado una situación preponderante en el plano de las actividades nacionales.

Ha sido proverbial en el señor Purcell su afable trato y preocupación por el personal, como también su versación en materias económicas. Nuestra Compañía podrá, afortunadamente, continuar contando con su valioso concurso desde su cargo de director.

El nuevo Presidente don Arturo Cousiño Lyon, vinculado a nuestra Empresa por una larga y honrosa tradición, ha entrado de lleno al ejercicio de sus nuevas funciones, animado de un gran espíritu de laboriosidad y teniendo frente a él, un vasto plan de expansión industrial, que, dada su versación en los negocios, ha de resolver: sin duda, con gran éxito.

La vacante de Vicepresidente fué llenada con el Director don Gilles de Heeckeren, que pertenece también por largos años al Consejo Directivo, el cual aporta especialmente, sus conocimientos técnicos y su experiencia en la dirección de importantes empresas industriales y comerciales.

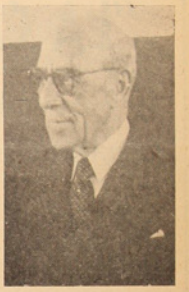

Señor Guillermo Purcell

La "Opinión de Lota", junto con lamentar el alejamiento del señor Purcell y expresarle la gratitud de la industria, por sus largos años de preocupaciones y desvelos, hace votos por el éxito y la felicidad de los señores Cousiño y Heeckeren, en los nuevos e importantes cargos, cuyo desempeño ahora inician.

Efemérides Nacionales

ABRIL

1 — 1813.—Se publica el último número de "La Aurora", primer diario editado en Chile; lo reemplaza "El Monitor Araucano".
2 — 1879.—El Gobierno de Chile obtiene la autorización del Congreso para declarar la guerra a Bolivia.
4 — 1879.—El Congreso aprueba la declaración de guerra al Perú.
5 — 1818.—Batalla de Maipú.
6 — 1722.—Descubrimiento de la Isla de Pascua.
8 — 1818.—Fusilamiento de Juan José y Luis Carrera, en Mendoza.
10 — 1880.—Bloqueo del Callao por la Escuadra Chilena.
11 — 1823.—Se dicta la Constitución Política del Estado.
17 — 1833.—Se abre el primer curso de Medicina en el Instituto Nacional.
17 — 1839.—La Universidad de Chile es creada para tomar las funciones de la Universidad de San Felipe.
18 — 1839.—Entrada a Lima del Ejército Chileno, al mando del General Bulnes.
24 — 1844.—España reconoce la Independencia de Chile.
29 — 1880.—Se crea el Instituto Pedagógico que abre sus puertas el 1º de Agosto.

50.º ANIVERSARIO DE "EL DIARIO ILUSTRADO"

Cinco lustros de trabajo productivo, honrado e imparcial, tesonero y viril, infatigable y valiente, entregados pacientemente a la ciudadanía chilena y a todo el continente, ha cumplido "El Diario Ilustrado", de la capital, recientemente.

Sus páginas han sido modelos de cordura, de moralidad y mesura, circunstancia por la cual el hombre de la calle y, en general, el chileno propiamente tal le ha concedido el respeto y la admiración y la ha hecho su prensa favorita. Por eso es que este periódico circula por los rincones más apartados de nuestro territorio y es por eso también que goza del más alto tiraje de la prensa nacional.

"LA OPINION" de Lota se asocia al cincuentenario de su congénere y le expresa su respeto y admiración y espera seguir obteniendo sus sabias enseñanzas para bien de este centro minero y de nuestra Patria.

MORALEJA

Partiendo una pechuga Juan Bustillo
tres dedos se cortó con el cuchillo,
y al pinchar un alón Joaquín
[Manzano,
se clavó el tenedor en una mano.
Si no quieres comer pasando miedos,
coge siempre las presas con los
[dedos.

(De la página 2)

cena, Margarita, Claveles dobles o El Puñao de Rosas, así como no faltó jamás a los famosos bailes de La Magnolia y El Ramillete.

Por supuesto, su espectáculo favorito eran las batallas de flores.

Respecto a la Iglesia, no pondía los pies en ella más que en Mayo, cuando se celebraban la Flores de María, ni fué jamás a otra verbena que a la de San Antonio de la Florida.

En cambio, era jugador empedernido; pero no le gustaba ser punto, sino banquero, para decir: "¡Tallo!".

El día que no le echaban agua por encima con una regadora, cantándole a la vez el himno de Riego, estaba lacio y mustio.

Como es de suponer, iba siempre por la calle echando flores a las mujeres.

Cierto día dijo a una chula:
—¡Adiós, alelí!
—¡Adiós, alelao! — le contestó ella.

Lo que no tuvo nunca fué un buen pensamiento. Y su mayor dicha hubiera sido cenerlos, para haber podido concurrir a los juegos florales y haber llegado a ser personaje de muchas campanillas.

En fin, todo lo relacionaba con las flores, y lo que sentía era no poder tomar el chocolate con tulipanes, y que las zapatillas no tuviesen pétalos y las pistolas pistilos. Por último nuestro hombre era la flor de la maravilla, también le llegó la hora de marchitarse. Le cameló (con hacer camelia, como es lógico), cierta florista llamada Rosalía Romero, y como quiera que tras de dos años de relaciones ella lo dejó plantado un Domingo de Ramos, el pobre florimaniaco murió de pena, precisamente en la calle del Florín y siendo un lila de primer orden... ¿Verdad que es rarísimo el caso de Jacinto Rosales?

J. P. Z.

Grandes Almacenes
"LA CAMPANA"

ISAAC TASCON G.

COMERCIO 647 - LOTA

Unica casa que ofrece mercaderías de calidad:

Géneros - Sombreros - Ropa Hecha - Muebles, etc.

Máquinas de Coser de pie, M. R. "ADLER", Alemana

Marquesas de Acero Inoxidable - Sommieres "CIC"

DEPOSITO DE
CATRES Y COLCHONES

3 EFICIENTES RADIOS
al alcance de su presupuesto

50-X-5A

Económico radio de velador, con atractivo gabinete de bakelita. 5 tubos americanos. Onda larga. Corriente continua o alterna, de 220 V. Dial iluminado. Conexión para discorola. Altoparlante de 5".

515-X

Receptor de sobremesa de 5 tubos. Onda larga. Corriente continua o alterna de 220V. Dial con indicación de los nombres de las estaciones de Santiago. Altoparlante de 5". Tono cromático "Music Tone. Moderno gabinete de madera.

Q-314

Radio de sobremesa, de 6 tubos y ojo mágico. Onda larga y ondas cortas semienganchadas, en 25, 31 y 49 metros. Corriente continua o alterna de 220 V. Altoparlante de 6". Gabinete de madera.

Consulte hoy mismo las liberales facilidades que le otorgará su Distribuidor **RCA Víctor**

Roa y Vivallo

COMERCIO 476 - LOTA

Calzado "Bata"

DEPOSITOS DIRECTOS DE LA FABRICA

Comercio 672-668
Casilla 54
Fono 52
LOTA

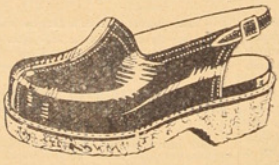

Caupolicán 582
Casilla 104
Fono 2617
CONCEPCION

Todos sus precios son más bajos que los autorizados por el comisariato.

CONSULTE PRECIOS Y SE CONVENCERA

Ofrece: La bota BATA, garantida e insuperable y toda clase de calzado emplantillado, black, en goma, para señoras, caballeros y niños

Compre en **Bata** *y economizará dinero*

Actas de convenio que dieron solución, total y definitiva, a los pliegos de peticiones presentados por los obreros

Insertamos a continuación las actas de avenimiento que dieron solución, total y definitiva, a los pliegos de petitorios presentados por los obreros

ACTA DE CONVENIO

En Concepción, a 23 de Marzo de 1952, reunidos en las oficinas de la Inspección Provincial del Trabajo los representantes de la Cía. Carbonífera e Industrial de Lota, señor Arnoldo Courard; de la Cía. Carbonífera y de Fundición Schwager, señor Henry Cahill, y de la Cía. Carbonífera de Lirquén, señor Carlos Sylvestef; los Directores de los Sindicatos Industriales de estas Empresas, ante el Inspector Provincial del Trabajo Subrogante, señor Guillermo Guzmán Muñoz, acuerdan dar solución total y definitiva al pliego de peticiones de fecha 31 de Diciembre de 1951, conviniendo las siguientes bases:

1º—Aumento general de salarios de 15% más $ 15.— diarios.
Los tratos se aumentarán en el porcentaje correspondiente a estos aumentos:
El jornal mínimo para los obreros de la superficie será de $ 95.— y para los obreros del interior de la mina $ 102.—
Tendrán un sobreaumento del 3%, sobre el aumento general indicado en este punto, los maestros carpinteros, maestros albañiles y maestros pintores del Departamento de Arquitectura y los maestros carpinteros del varadero y los obreros de la cinta transportadora del Departamento de Baños. (Este sobreaumento es aplicable únicamente al personal de la Compañía de Lota).

2º—La actual asignación familiar se eleva a $ 200.— mensuales por carga.

3º—La actual asignación por casa que las Compañías conceden a los obreros, a quienes no proporcione viviendas, se eleva a $ 300.— mensuales.

4º—La actual cuota mortuoria se eleva a $ 1.500.— y la cuota se pagará a los familiares: si no los hay, a la persona que acredite haber hecho los gastos de funerales o de última enfermedad.

5º—La actual subvención a estudiantes se eleva a $ 400.— mensuales, aumentándose el número actual de favorecidos en un 30%.

6º—La actual asignación a los obreros que son llamados al servicio militar se eleva a $ 300.— mensuales durante el período de la conscripción.

7º—Se establece un subsidio de natalidad de $ 500.— por cada hijo legítimo o natural reconocido conforme a la ley que tengan los obreros de la Compañía, pertenecientes al Sindicato Industrial.

8º—Se establece un abono de $ 3.— por jornada de trabajo a los obreros que trabajan en el tercer turno (noche) en el interior de la mina.

9º—La actual indemnización por años de servicios se eleva a 15 días por años de servicios continuos o interrumpidos por un plazo no mayor de seis días. Las Compañías proporcionarán trabajo a los obreros que soliciten su reincorporación dentro de los seis días siguientes a la fecha en que incurrieron en la caducidad del contrato por inasistencia. Si las Compañías no le proporcionaren trabajo al obrero, deberá pagarle la indemnización por años de servicios, pactada en el presente convenio. Esta garantía favorecerá por una sola vez durante la vigencia del presente convenio a cada obrero.
Esta indemnización se pagará a los obreros con más de 2 años de antigüedad y sobre el último salario base de cada obrero. En lo demás se mantiene la reglamentación actual de este beneficio.

10º—Todos los aumentos a que se refiere la presente acta se pagarán en un 50% para todos los días efectivamente trabajados desde el 1º de Enero hasta la fecha. Estos aumentos retroactivos se pagarán una vez que las Compañías hayan obtenido del Banco Central las cantidades necesarias para cubrir estos pagos, de acuerdo con los ofrecimientos del Supremo Gobierno, comprometiéndose las Empresas a solicitar los prestamos en plazo de cinco días.

11º—El presente convenio regirá hasta el 31 de Diciembre de 1952.

12º—El Gobierno dispondrá la instalación en la Zona del Carbón de Puestos Reguladores de artículos de primera necesidad, para cuyo efecto las Compañías Carboníferas proporcionarán los locales y el personal para la atención y funcionamiento de estos puestos.

13º—El Presidente de la Republica dispondrá que un Ingeniero del Departamento de Minas de Santiago se traslade a las minerales de Lota Schwager, Lirquén y Colico Sur, para estudiar y resolver todas las reclamaciones que presenten los obreros barreteros de dichos minerales.

14º—Las Compañías dejan expresa constancia que aceptan estas alzas de jornales y demás aumentos a que se refiere la presente acta en el bien entendido que su financiamiento será a base de una alza en el precio del carbón que contemple no sólo este mayor gasto, sino también el reajuste de sueldos de los empleados particulares, el mayor costo de los materiales, aumento del valor del dólar, derechos de Aduana, contribuciones y todo otro gravamen que, en forma directa o indirecta, afecte el costo de explotación o altere la situación financiera de las mismas.
Las representaciones obreras estimaron que este punto no debía figurar en el acta por ser materia de un acuerdo directo entre las Compañías y el Gobierno.

15º—Las Empresas declaran que conforme a sus normas no es su ánimo tomar represalias en contra de su personal con motivo del conflicto producido y que se mantiene en vigencia las regalías contempladas en actas anteriores.

ACTA DE CONVENIO

En Concepción, a 24 de Marzo de 1952, ante el Inspector Provincial del Trabajo Subrogante, don Guillermo Guzmán Muñoz, comparecen el señor Arnoldo Courard, por la Cía. Carbonífera e Industrial de Lota, el señor Henry Cahill por la Cía. Carbonífera y de Fundición Schwager y los Directores de los Sindicatos Profesionales de Obreros Metalúrgicos de las mismas Empresas y acuerdan dar solución, total y definitiva, a los Pliegos de Peticiones de fecha 31 de Diciembre de 1951, conviniendo las siguientes bases:

1º—Sobre el aumento general de los obreros industriales de ambas Compañías, de un quince por ciento más quince pesos diarios, los Maestros, Oficiales y Aprendices Metalúrgicos tendrán un aumento especial de un cinco por ciento, siempre que estos últimos, es decir: los aprendices, tuvieren dos años de servicios en su categoría o los cumplieren durante la vigencia del presente convenio y a contar desde la fecha en que llenaron dicho requisito.
En la Compañía Lota regirá igual aumento respecto de los obreros encasillados como aprendices metalúrgicos según fallo del Comandante Hyslop cuando tuvieren igual plazo de dos años en las faenas de la Empresa.
Los tratos se aumentarán en el porcentaje correspondiente a estos aumentos.

2º—El Presidente de la República atenderá, durante el presente año, a la petición de dos overoles para los obreros metalúrgicos de las minas de Lota y Schwager.

3º—Forman parte integrante de la presente acta de convenio los números 2, 3, 4, 5, 6, 7, 8, 9, 10, 11, 12, 14 y 15 del Acta suscrita por la Compañía con los Sindicatos Industriales el 22 del actual.

Programa de las Solemnidades Religiosas de Semana Santa en la Parroquia de San Matías, Lota Alto

Con el fin de facilitar la asistencia de los fieles a los diversos actos religiosos, damos a continuación los Horarios a que se ceñirán estos actos:

DOMINGO DE RAMOS, 6 de Abril.—Las festividades de hoy tienden a recordar la entrada triunfal de Jesús en Jerusalén.
9.30 horas.—Bendición de los Ramos.

JUEVES SANTO, 10 de Abril.—Hoy se conmemora la Institución de la Sagrada Eucaristía.
8 horas.—Misa Solemne. — Procesión del Monumento. — Ofrenda de los Cirios. — Se llama la atención respecto de la *Ofrenda de los Cirios*, recordando que ellos se ofrecen a las intenciones de las familias o de personas, tanto vivas como difuntos.
La Iglesia permanece abierta hasta las 12 de la noche, pudiendo los fieles hacer las visitas al Santísimo Sacramento.
16 horas.—Lavado de los pies. Recuerdo lo que Jesús hiciera con los Apóstoles. Esta ceremonia se llama también del "Mandato", por el mandamiento nuevo en ella enseñado.
19 horas.—Solemne Hora Santa.

VIERNES SANTO, 11 de Abril, 8.30 horas.—Misa de los Presantificados y adoración de la Santa Cruz. En este día de gran duelo, los fieles dan la limosna destinada a la conservación de los Santos Lugares.
14 horas.—Lectura de las Siete Palabras.
19 horas.—Solemne Vía Crucis Público, desde el Templo Parroquial a Plaza Carrera. Se recomienda a los dueños de casa presentar altares en las casas por donde pasará el Vía Crucis.
21.30 horas.—Segundo Vía Crucis dentro del Templo.

SABADO SANTO, 12 de Abril.—Como en el año pasado, las ceremonias del Sábado Santo se efectuarán en la noche del Sábado. En la mañana de este día la Iglesia permanecerá abierta sólo para la adoración de la Santa Cruz.

NOTA IMPORTANTE.—En este día Sábado Santo, NO SE ADMINISTRARA EL SANTO BAUTISMO en la tarde como era costumbre sino solamente en la noche, después de las Ceremonias y de la Santa Misa, es decir a la una de la madrugada, o bien el Domingo en la tarde.
19 horas.—A esta hora se abrirá la Iglesia para atender las Confesiones de los fieles que quieran recibir la Santa Comunión y cumplir con el Precepto Pascual.
21.30 horas.—Con la bendición del Nuevo Fuego se dá comienzo a las ceremonias que recuerdan la Resurrección del Señor. — Bendición de la Pila Bautismal y Renovación de los Votos del Bautismo. — Ceremonia de la Bendición del Agua (Agua Bendita).

NOTA.—Las personas que deseen llevar agua bendita para sus hogares deben traer los envases respectivos.
A continuación se desarrolla el bello simbolismo de la Luz de Cristo y se encienden las luces de la Iglesia para la lectura de las Profesías.

MEDIANOCHE.—Solemne Misa de la Resurrección del Señor, con Cánticos y Comunión Pascual. — Se recomienda a los fieles que concurran a estas ceremonias que *no lleven niños chicos o guaguas*. — Ojalá todos lleven velas blancas para acompañar en las ceremonias.
Después de la Santa Misa se atenderá Bautismos.
Considerando el gran éxito que estas Solemnidades alcanzaron el año pasado, se invita a todos los vecinos de Lota Alto en general a concurrir a ellas, a fin de ocupar dignamente estos Santos días. *El Domingo 13 de Abril* sólo hay Misa de 9.30 y de 11 horas.

EL PARROCO.

Edificio Consistorial ha sido habilitado para Oficinas Públicas

El bello edificio que ocupa el Municipio de Lota Bajo, y que queda frente a la plaza de Armas, ha sido acondicionado para concentrar todas las oficinas Públicas con que se cuenta actualmente. Es así como allí están la Oficina de Impuestos Internos, el Registro Civil, el Juzgado de Policía Local y la Tesorería, ofreciendo un interesante y bello golpe de vista, permitiendo grandes facilidades para el público que tiene que concurrir diariamente a las oficinas a buscar algún antecedente de juicio o simplemente para obtener el logro de alguna noticia.

Esta concentración de oficinas, permitirá, repetimos, las facilidades que el público precisaba ya que antes era molesto llegar a uno u otro punto de la ciudad en busca de tal o cual oficina pública. También significará ganancia de tiempo y lo que es mejor, comodidad para encontrar las noticias o cosas que se desean.

Nosotros ofrecemos estas noticias porque deseamos que el público conozca estos detalles y no pierda su tiempo preguntando dónde está la oficina tal o cual.

HOTEL "COMERCIO"
LOTA
Atención esmerada y de primer orden
Piezas cómodas y de gran confort
Comidas y Viandas a domicilio
Onces especiales, Banquetes
VARIEDADES DE EXTRAS, etc.
Precios especiales para delegaciones estudiantiles, Deportivas y Asoc. de Viajantes
LUIS HUMBERTO CONCHA BURGOS
Teléfono 12 - Casilla 100
ARTURO PRAT 96 -:- LOTA

Para celebrar la ceremonia del apadrinamiento, el Club de Pesca y Caza "Andrés Gemmell" efectuó un paseo al lugar denominado La Posada, en el Fundo Escuadrón

El Club de Caza y Pesca "Concepción" fué el padrion - Los invitados - Diversos actos deportivos se desarrollaron

El Presidente del Club de Pesca y Caza "Andrés Gemmell" señor Alfredo Herreros Romero en los momento que declara solemnemente Padrino al Club de Caza y Pesca "Concepción"

El domingo 23 del mes pasado el Club de Pesca y Caza "Andrés Gemmell" efectuó un paseo campestre social-deportivo al lugar denominado "La Posada" en el Fundo "Escuadrón", con el fin de celebrar la ceremonia del Apadrinamiento de dicha institución, asistiendo especialmente invitados, representantes de la Asociación Provincial de Caza y Pesca de Concepción y del Club de Caza y Pesca "Concepción", señores: José Decarli, Héctor Dalmazzo, Victor Henriquez y Rosamel Adrazola. También departió unos breves momentos en este paseo el señor Sub Administrador don Armando Hodge.

Para iniciar el día campestre, quien es Vice Presidente Honorario de este Club, en primer lugar se izó la bandera y se cantó la Canción Nacional y al final los Cazadores con sus escopetas hicieron una salva de disparos. Luego el Secretario, señor Gavino Torres, pronunció un breve discurso declarando oficialmente abierto el día del paseo.

Después del desayuno se desarrolló un concurso de caza, lo que constituyó una verdadera competencia, ya que cada cazador a la hora indicada presentó su morral surtido y abundante de pájaros.

El almuerzo transcurrió dentro de la mayor cordialidad y amistad, y a la hora oportuna, el Presidente del Club, señor Alfredo Herreros Romero, en elocuentes términos, declaró solemnemente Padrino al Club de Caza y Pesca "Concepción", siendo este acto largamente aplaudido. A continuación, y a nombre del Club Padrino contestó el señor Decarli, quien en palabras emocionadas, agradeció la deferencia y prestar toda su ayuda al nuevo Club que se formaba e hizo entrega de un hermoso banderín.

En la tarde se desarrolló una competencia de Tiro al Blanco, participando los invitados de Concepción, demostrando ser formidables disparadores y después de varios empates, correspondió definir el ganador, recayendo este galardón en un representante lotino, señor Juan Quiero.

En las últimas horas de la tarde se servieron las onces en la que reinó la misma alegría, creándose este paseo con las palabras que pronunció el Vice Presidente del Club de Caza y Pesca de Lota, señor Vidalgo Jara, quien agradeció a los representantes penquistas su asistencia como así mismo a las demas personas.

Los paseantes regresaron a Lota por el último tren.

DIRECTORIO DEL CLUB DE PESCA Y CAZA "ANDRES GEMMELL"

Directorio Honorario

Presidente, señor Arnoldo Courard.
Vice Presidente, señor Armando Hodge P.
Secretario, señor Humberto Mendez.
Tesorero, señor Eleuterio Caro T.
Directores, señores: Eduardo Delaveau, Ramón Aravena, Raúl Henry, Luis Schmeisser, Florentino Pineda y David Robertson.

El señor Decarli del Club de Caza y Pesca de Concepción hace entrega de un banderín a los colegas de Lota

Directorio Efectivo

Presidente, señor Alfredo Herreros Romero.
Vice Presidente, señor Vidalgo Jara Alarcón.
Secretario, señor Gavino Torres Vera.
Pro-Secretario, señor Enrique Arévalo Tapia.
Tesorero, señor Miguel Burgos Opazo.
Pro-Tesorero, señor Alejandro Benavides Aburto.
Directores, señores: Pablo López Mora, Manuel Pacheco y René Ortiz.

ESTABLECIMIENTO DE LOTA

Número de imponentes y monto de los descuentos para el Fondo de Ahorro de Obreros y Empleados, correspondiente al mes de FEBRERO de 1952.

SECCIONES	Nº imp.	Valor
Pique Grande Arturo	114	$ 19.870.—
Chilión Carlos	121	18.315.—
Pique Alberto	55	9.200.—
Pique Carlos Cousiño	52	8.940.—
Embarque de Carbón	26	4.450.—
Ferrocarril Interno	14	2.350.—
Preparación de Carbón	5	500.—
Maestranza	110	15.645.—
Maquinaria	86	15.530.—
Almacén de Materiales	24	3.520.—
Depto. Electricidad	29	4.920.—
Depto. Arquitectura	32	4.260.—
Población	37	5.530.—
Cerámica	58	12.450.—
Hospital de Lota	4	500.—
Parque de Lota	6	700.—
	773	$ 130.980.—
EMPLEADOS:		
Administración General	3	$ 2.100.—
Sub-Administración General	9	1.500.—
Depto. Bienestar y Escuelas	5	1.300.—
Hospital de Lota	6	2.950.—
Población	1	50.—
Depto. Minas	1	1.000.—
Preparación Carbón	1	1.000.—
Pique Grande Arturo	5	1.050.—
Chilión Carlos	7	1.970.—
Pique Alberto	7	2.850.—
Pique Carlos Cousiño	3	1.300.—
Embarque de Carbón	2	400.—
Ferrocarril Interno	5	2.450.—
Almacén de Materiales	6	3.350.—
Depto. de Electricidad	6	3.500.—
Maestranza	2	200.—
Maquinaria	14	9.400.—
Cerámica	7	1.750.—
	90	$ 41.920.—

SOC. AGRICOLA Y FORESTAL "COLCURA" S. A.

Número de imponentes y monto de los descuentos para el Fondo de Ahorro, correspondiente al mes de FEBRERO de 1952.

SECCIONES	Nº imp.	Valor
OBREROS:		
Plantaciones	2	$ 1.100.—
Elaboración de Maderas	3	550.—
EMPLEADOS:		
Bosques	2	900.—
Elaboración de Maderas	3	1.700.—
	10	$ 4.250.—

¡No piense más, señor..!

Su próximo terno mándelo a confeccionar a la

Sastrería "Contreras"

Hechuras a precios módicos

REGIOS MATERIALES

VISITENOS

MATTA 475

A unos pasos de la Estación de los FF. CC.

LOTA

Nació un par de mellizos en el Hospital de la Cía.

El 6 de Marzo ppdo., a las 21 horas, en la Maternidad del Hospital de la Compañía, nacieron un par de mellizos, un hombre y una mujer, hijitos del maquinista de remolcadores de la Sección Embarque, señor Alfonso Rojas Rojas y de la señora Rosa Carrasco de Rojas, domiciliados en Población Pedro Bannen, Pabellón Nº 4, Casa 91.

Estos mellizos se encuentran en perfectas condiciones de salud, ya que la empresa y la dirección misma del hospital se han preocupado en forma preferentemente de la salud de ellos y la de su madre.

A petición de los padres, fueron bautizados en el mismo Hospital, y la Compañía obsequió los ajuares y además algunos otros regalos consistentes en ropas para guaguas.

El padre de los mellizos pasó por nuestra Redacción para pedirnos hiciéramos públicos los agradecimientos a todo el personal del Hospital que tuvo atenciones preferentes para su señora e hijitos que hoy se encuentran gozando de muy buena salud.

También nos hizo presente que estos agradecimientos se hicieran extensivos a la Compañía por los obsequios para sus hijitos.

Con grupo escolar contará Lota Bajo en breve

Grande entusiasmo ha producido entre el público lotino la feliz noticia de que pronto Lota Bajo contará con un hermoso Grupo Escolar para contener la enorme y densa población infantil de la Comuna que ha crecido con la venida de obreros agrícolas a las faenas mineras.

Este Grupo Escolar, según noticias que obra en nuestro poder, empezará los trabajos preliminares, es decir la obra gruesa dentro de poco. Ingenieros y arquitectos han hecho los estudios del caso y han levantado los mapas para llevar a feliz realización esta obra que vendrá a llenar una sentida y vieja aspiración del pueblo de este mineral que ha venido reclamando por espacios de varios lustros y con ello se satisfacerá también los anhelos de todos los hombres que sienten cariño por la enseñanza y por la mejor forma de impartir los conocimientos a la niñez lotina.

Directorio para el año 1952 nombró el Club Social de Lota

Actual Presidente don Orlando Badilla. Nómina del Directorio

Ante una numerosa asistencia se efectuó una reunión extraordinaria de socios en el Club Social Lota con objeto de elegir el directorio que regirá los destinos de la Institución, en el período 1952-1953, el que quedó compuesto de la manera siguiente:

Presidente Honorario, señor J. Isidro Wilson.

Director Honorario, señor Guillermo Videla L.

Director Honorario, señor Arnoldo Courard R.

Director Honorario, señor Armando Hodge P.

Presidente Efectivo, señor Orlando Badilla F.

Vice Presidente, señor Eleuterio 2.º Caro T.

Secretario, señor Oscar A. Díaz W.

Pro-Secretario, señor Lionel San Martín R.

Tesorero, señor Lisandro Benavente V.

Directores, señores: Arturo Osses V., Juan Hernández G., Francisco Miguel G., Julio Soto V. y Fernando Fuentes T.

Rev. de Cuentas, señores: Alfonso Alvarado U. y Jorge Grez G.

Asesores Tesoreros, señores: Armando Fuentes T. y Haroldo Faúndez C.

Zapatería "IMPERIO"

J. LEON H.

COMERCIO 736 - LOTA

A pesar del alza autorizada por el Gobierno mantiene sus precios antiguos

Surtido completo de Calzado de invierno

Agradecimientos

—El señor Juan Alberto Salazar Cortés, operario de la Sección Transporte y Embarque, nos encarga agradecer muy sinceramente a los compañeros y amigos que se dignaron efectuar una colecta en su favor con motivo de su enfermedad, cuya suma alcanzó a $ 170.—

—La señora Blanca vda. de Garrido e hijos nos encargan expresar sus agradecimientos a todas las personas que acompañaron en los funerales de su esposo y padre, señor Leoncio Garrido Vidal (Q. E. P. D.), especialmente al Cuerpo de Bomberos "Matías Cousiño" y a todas las personas que enviaron ofrendas florales.

TEATRO LOTA ALTO

Programa para el Mes de Abril de 1952.

Martes 1º—ROMPIENDO LAS CADENAS.—Jennifer Jones, John Ireland. Aventuras y romances combinados diestramente en una película magnífica.

Miércoles 2.—FRENTE A LA MUERTE.—Williams Eythe, Marjorie Reynolds. Extraño y sobrecogedor drama que mantiene los nervios en tensión desde la primera y la última escena.

Jueves 3.—HEROE DE LA CANCHA.Williams Bendix, Gloria Henry. Una película que por su contenido será del agrado de todo espectador.

Viernes 4.—EL CAPITAN BLAKE.—La Historia aporta uno de sus más interesantes aspectos para llevar a la pantalla esta espectacular narración.

Sábado 5.—PISTOLAS CARGADAS.—Gene Autry, Barbara Britton. Acción y aventuras emocionantes en una fundamental cinta del Oeste.

Domingo 6.—EL TERRIBLE ROBIN HOOD.—John Derek, Diana Lynn, Alan Hale. Una cinta filmada en un maravilloso tecnicolor, un bonito romance y mucha acción encontraremos en esta película.

Lunes 7.—LOS INDIOS TABAJARA.—Extraordinaria presentación en Selecta y Noche de este famoso conjunto que regresa después de triunfar en Europa.

Martes 8.—DELIZ DE JUVENTUD.—Noel Roquevert, Jacques Dumesnil. Conmovedora historia de una mujer que lo sacrifica todo por un amor imposible.

Miércoles 9.—EL BUQUE DEL DIABLO.—Richard Lane, Louise Campbell. Un tema que atrae fuertemente a todos los públicos. Historias de piratas y contrabandistas.

Jueves 10.—FUEGO EN EL ALMA.—Virginia Gray, Michael Duane. Una comedia pasional que logrará conmover su admirable reciedumbre temática.

Viernes 11.—EL MISTERIO DE SU MUJER.—Janet Blair, Gerar Patt. Atrevida y original comedia social con equívocos de notable efecto.

Sábado 12.—EL FILON.—Phill Karsson, Williams Bispop, Gloria Henry. Aventuras espectaculares en un ambiente minero se relata en esta magnífica cinta.

Domingo 13.—DIOSA O MUJER.—Isa Miranda, Fosco Ciachetti. Todos los que la veían quedaban hechizado por sus encantos, pues su intrusa seductora inflamaba de volcánica pasión los corazones de los hombres que la amaban.

Lunes 14.—LOS CAMPEONES DE EBANO.—En esta cinta deportiva podremos admirar a los famosos negros Harlem Globetrotters.

Martes 15.—UNA BODA ESCANDALOSA.—Bárbara Hale, Robert Hutton. Qué escándalo. Una boda interrumpida porque... la novia espera un niño.

Miércoles 16.—LOCURA DE AMOR.—Aurora Bautista, Sara Montiel, Jorge Mistral. La dramática y emocionante historia de la Reina Doña Juana que enloqueció de amor y que puso su pasión por sobre todos sus deberes de soberana y mujer.

Jueves 17.—EL DELITO DE LA VENGANZA.—Lizabest Scott, Jane Crae. Nuevamente llega hasta nosotros un film lleno de sentimentalismo en que lucha el bien y el mal, triunfando por sobre todo el amor.

Viernes 18.—COLT 45.—Randolph Scott, Rusth Roman. Un maravilloso tecnicolor en esta cinta totalmente filmada en el Oeste de los EE. UU.

Sábado 19.—EL HALCON Y LA FLECHA.—Burt Lancaster, Virginia Mayo. El público se deleitará con un maravilloso tecnicolor, la acción y el interés de la trama de esta buena película.

Domingo 20.—LA MAGIA DE TUS BAILES.—Esther Williams. La escultural Esther en un film musical.

Lunes 21.—LA LIGA DE LAS MUCHACHAS.—Elsa Aguirre, Rubén Rojo, Jorge Reyes. Una comedia social cómica que nos deleitará con momentos de muchas escenas jocosas.

Martes 22.—LOCOS DE ATAR.—Los Hermanos Marx. Los Hermanos Marx en grandes enredos al caer en sus manos el collar de los Romanoff con un gran desfile de beldades.

Miércoles 23.—OTOÑO EN PRIMAVERA.—Walter Huston, Agnes Moorehhed. Una película sencilla, alegre y humorística.

Jueves 24.—CRISIS.—José Ferrer, Cary Grand. Un escogido conjunto nos crecen un film lleno de emoción e intriga.

Viernes 25.—LOCURA.—Robert Ryan, June Cowell. La R. K. O. nos presenta otro de sus emocionantes film lleno de intrigas y misterios con un excelente elenco.

Sábado 26.—EL CARA PALIDA.—Bop Hope, Jane Roossul. Indios con sus respectivas flechas, Hope con su gracia y Juase con su belleza dan realce a este film.

Domingo 27.—REBECA.—La película más extraordinaria filmada últimamente.

Lunes 28.—RIO SANGRIENTO.—Guy Madisson, Carole Mathews. Un relato heroico de la colonización del territorio de los Pieles Rojas. Un romance arrebatador que termina con la muerte.

Martes 29.—CRIMENES DE MEDIA NOCHE.—Madelaine Robinson, Charles Blanchard. Conozca de noche París con sus crímenes, mujeres y espectáculos.

Miércoles 30.—CARITA DE CIELO.—Antonio Badú, María Elena Marquez. Un idilio intrigante y encantador, versión de la canción del mismo nombre.

EN ESTE MES DE ABRIL SERA INAUGURADA POR LA ESPO

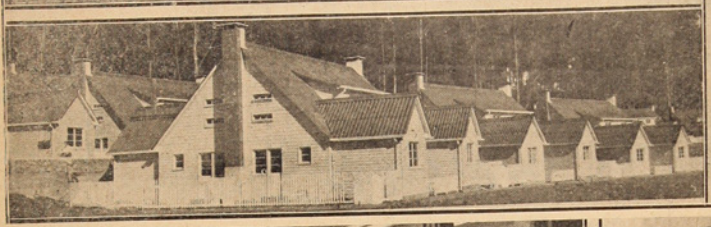

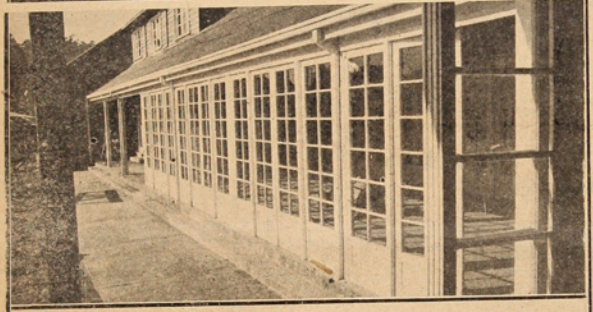

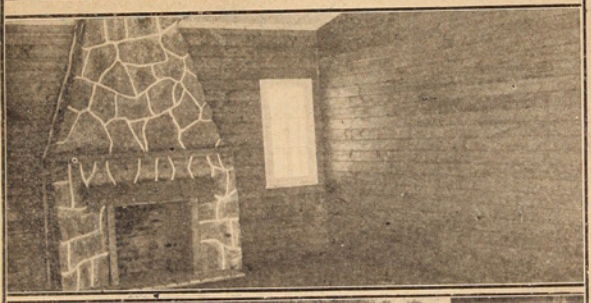

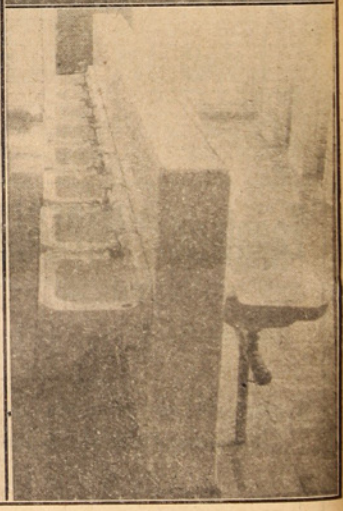

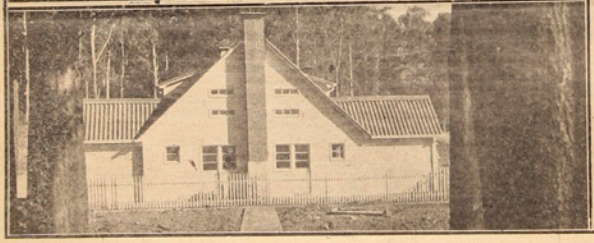

Presentamos varias vistas de la Población de Viviendas de Emergencia de Lota, cuya Fundación dirige con gran acierto y altruismo la esposa de S. E. el Presidente de la República, señora Rosa M. de González Videla.

1 y 2.—Una vista general de la Población con sus 132 casas y edificios anexos. 3, 4 y 5.—El edificio del Hogar de la Madre y el Niño, en el cual también existen salas para la recreación de los habitantes de dicha Población. Se puede apreciar la amplia estufa en el interior.

6 y 7.—La señora Rosa Markmann de González Videla en una de sus visitas recientes para imponerse de los detalles y la vemos conversando con las viudas del accidente del Pique Grande para ayudarlas en sus necesidades.

8.—Los servicios de higiene del Hogar de la Madre y el Niño con todos sus accesorios y adelantos modernos.

Profundo pesar causó el fallecimiento del Sr. Leoncio Garrido Vidal, 2.º Comandante del Cuerpo de Bomberos "Matías Cousiño" de Lota

Solemnidad y brillo adquirieron sus funerales. - Sus restos fueron velados en el Cuartel de Bombas. - Numeroso fué el cortejo. - Delegaciones bomberiles de las ciudades de Concepción, Penco, Lirquén, Coronel, Schwager y Curanilahue se hicieron presente. - Los discursos en el cementerio.

Después de haber soportado por largo tiempo una tenaz enfermedad en que la ciencia médica nada pudo a pesar de los esfuerzos que se hicieron, dejó de existir en la madrugada del domingo 23 del mes pasado, el señor Leoncio Garrido Vidal, quien fué un hombre de múltiples actividades societarias, especialmente en la institución bomberil de la cual fué el Segundo Comandante, distinguiéndose por sus acciones de bombero al ciento por ciento.

Perteneció al Cuerpo de Bomberos durante 34 años, de los cuales 33 fué oficial, mereciendo todos los premios que por asistencia y constancia esta institución concede a su personal meritorio. Fallece el señor Garrido en el puesto de 2.º Comandante en el cual se había destacado por su alto espíritu bomberil y de sacrificio a toda prueba. Siempre inculcó la férrea disciplina, gustándole el trabajo silencioso pero efectivo, honrando la casaca del bombero lotino. Su desaparecimiento de las filas será seguramente muy sentido, y con razón, porque fué bombero de corazón, de una hoja brillante y ejemplar.

Desde muy joven le gustó la vida societaria y perteneció a innumerables instituciones sociales y deportivas, ocupando cargos en las directivas.

Por largos años fué un correcto empleado de la Compañía Carbonífera e Industrial de Lota, distinguiéndose por su acendrado espíritu de trabajo, haciéndose querer por sus Jefes. Por sus méritos, y ya enfermo, la Empresa le había otorgado una jubilación de la que gozaba desde hacía algunos meses atrás.

El Sr. Leoncio Garrido Vidal, 2.o Comandante del Cuerpo de Bomberos

SUS FUNERALES

Los restos del señor Garrido fueron velados en el Cuartel de Bomberos, donde se levantó una severa capilla ardiente, recibiéndose ofrendas florales de distintas colectividades locales y de la provincia.

Se ofició en la mañana del Lunes 24 una misa de honras en la Iglesia de Lota Bajo y en la tarde antes de sacar la urna del Cuartel se rezó un responso.

A las 17 horas se llevaron a efecto sus funerales que adquirieron gran solemnidad y el cortejo fué numerosísimo, destacándose las delegaciones bomberiles de Concepción, Penco, Lirquén, Coronel, Schwager y Curanilahue, que asistieron con su material, además diversas instituciones sociales y deportivas y representantes de la Compañía Carbonífera. Al ponerse en marcha, se dejaron oír 34 campanadas que decían los 34 años que había sido bombero.

La columna encabezada por la Banda de la Cía. se puso en marcha hacia Lota Alto y al pasar por la Iglesia San Matías, nuevamente se le ofició un responso, que estuvo a cargo del Reverendo Padre Pedro Campos Menchaca.

EN EL CEMENTERIO

Antes de inhumarse los restos, hicieron uso de la palabra en primer término el Secretario General del Cuerpo de Bomberos "Matías Cousiño" de la localidad, señor Rolando del Río; el Ayudante de la Segunda Cía., señor José Miguel Aguilar; el Secretario de la Sociedad de Artesanos y Obreros, señor Luis Alberto Arévalo; el Presidente de la Sociedad Unión Marítima, señor Marcial Prades y el Secretario de la Unión Nacional, señor Sergio Mellado.

Al tiempo de bajar la urna del carro mortuorio para depositarla en uno de los nichos del mausoleo del Cuerpo, se dejó oír la corneta y una marcha fúnebre del Orfeón.

Despidieron el duelo el Directorio General y Comandancia del Cuerpo de Bomberos Matías Cousiño y familiares del extinto.

La severa capilla ardiente en el cuartel y el carro bomba que condujo los restos mortales del señor Garrido al Cementerio

Febril actividad se ha notado en escuelas nocturnas

Obreros deben concurrir a cursos nocturnos

Con febril entusiasmo se ha dado comienzo a las actividades docentes y funcionales en las Escuelas Fiscales, Municipales y en los cursos nocturnos que la Compañía Carbonífera e Industrial de Lota tiene para su personal de obreros que funciona diariamente de las 18 a 20 horas en la Escuela Matías Cousiño.

En todas las escuelas se ha advertido la falta de elementos adultos y si bien es cierto que éstas se encuentran abarrotadas de alumnos, no es menos cierto que se trata de jóvenes. Sin embargo estos jóvenes han demostrado grandes deseos de aprender las primeras letras y alcanzar un nivel cultural superior. Todas las noches se ven grandes grupos de muchachos que llegan hasta las escuelas nombradas a recibir de sus profesores las primeras enseñanzas algunos y otros a obtener conocimientos superiores en geografía, música, canto, etc.

Esta obra docente y cultural que se desarrolla tanto en Lota Bajo y Lota Alto cuenta con la cooperación de la Compañía Carbonífera e Industrial de Lota a través de su Departamento de Bienestar el que proporciona las facilidades respectivas para cambio de turnos o simplemente para autorizar a su personal para retirarse algunos momentos antes del frente del trabajo a objeto de que el interesado no pierda sus clases y pueda de esta manera seguir sus trabajos de estudio y aprendizaje.

CENSO DE LA VIVIENDA Y POBLACION SE VERIFICARA EL 24 DEL PRESENTE

El Supremo Gobierno interesado en disponer de un índice claro sobre la población del país, ha ordenado realizar en todo el territorio nacional el XII Censo de Vivienda y Población el Jueves 24 del presente.

Este Censo determinará la actual población de la Comuna de Lota y dejará en claro el número de personas que lo habitan, despejando por otro lado, la incógnita de la cifra aproximada de su población, que muchos la estiman sobre los 50.000 habitantes.

El Jueves 24 saldrán los empadronadores por las calles y caminos de la comuna a realizar el Censo preguntando cierto numero de preguntas que toda la ciudadanía debe contestar de inmediato para evitar molestias y errores y coadyuvar de esta manera a la Comisión del Censo Comunal que preside el señor Alcalde de la Comuna, doctor Oscar Espinoza Lavanchy.

La Compañía Carbonífera e Industrial de Lota, comprendiendo la importancia de tal actividad, ha prestado toda su colaboración y ha colocado personal, medios de locomoción y dado las facilidades más amplias para llevar a cabo una faena mas que ponderable. Todas las Escuelas de la Comuna incluyendo las de Lota Bajo han difundido la noticia y ha proporcionado las instrucciones a la niñez para preparar el terreno con vistas al 24, fecha en que llevará a efecto esta medida nacional.

Las personas que deseen más detalles pueden dirigirse a la Ilustre Municipalidad de Lota donde serán atendidos por el secretario del Censo.

(De la pág. 5)

todas las personas que han dado vida a estos espartimientos.

CONSUMO

A manera de dato ilustrativo insertamos a continuación parte del consumo que originó este Campamento de Vacaciones.

Papas	45 sacos
Trigo (pan y tostado)	1.500 Kls.
Granos diversos . .	1.500 Kls.
Corderos	25
Vino	680 Lts.
Cucharas	300

Esto de las cucharas no quiere decir que hubo necesidad de comerlas, la verdad es que se consumieron, puesto que ese fué el número que se gastaron.

IMPRESION DE CONJUNTO

Ha quedado en el ánimo de los organizadores y sobre todo del Padre Campos la sincera convicción de una muy grata y beneficiosa temporada de verano para los niños, cuyo éxito y simpático recuerdo les anima a comenzar desde pronto la preparación del Campamento San Matías para el año 1953. Para ello se cuenta ya con cuotas de dinero erogadas por algunos particulares y sobre todo con el valioso crecimiento hecho por el fundo Cucha-Cucha de recibir nuevamente a los niños de Lota.

Al terminar estas línea casi estaría demás agradecer a esta Hacienda, la gentil y generosa acogida que siempre nos ha dispensado, sin embargo es necesario recalcar que el exito del Campamento se debe en su gran parte a la bondad sin límites de los dueños de la Hacienda.

Sastrería "REAL"

ANIBAL PINTO 185 - LOTA

LA MEJOR CONFECCION DE MEDIDA

Telas Nacionales e Importadas a los más bajos precios

REINALDO SUAZO TORRES
SASTRE

SUPERANDO EXITOS ANTERIORES, EL CAMPAMENTO DE VACACIONES DE LA PARROQUIA SAN MATIAS VERANEO EN EL LUGAR DENOMINADO "CUCHA-CUCHA"

Los niños gozaron de las delicias de este paseo. - Recuerdos gratos tienen para diversas personas.- El Padre Campos Menchaca, el gran organizador de estos esparcimientos estivales.

Superando el éxito de años anteriores, este año se realizó también el Campamento de Vacaciones de la Parroquia San Matías en el lugar denominado Cucha Cucha, sitio en la provincia de Ñuble y a un lado de la Estación Confluencia.

LA VIDA EN EL CAMPAMENTO

Uno de los deseos del señor Cura, organizador de estos esparcimientos estivales, es lograr que los muchachos allí veraneantes no experimenten una vida monótona, si no que por el contrario la actividad, ya sea en pequeñas y grandes excursiones, los juegos, las horas de baños, dejen recuerdos imborrables en las mentes de los pequeños y así de esta manera cuando lleguen a la edad madura, añoren esos días y recuerden esos instantes con verdadera alegría. Teniendo en cuenta esta aspiración, este año se lograron algunos deseos al respecto que constituyen verdadera originalidad al par que ganan en salud y en fuerzas. Es así como en aquellas noches serenas, cuando la brisa era tibia y fresca y la luna rielaba su luz opaca sobre las tranquilas aguas del río, los muchachos portando sobre sus hombros las frazadas, ganaban la llanura y allí al esplendor del rutilar de las estrellas sumidos en el recuerdo de los seres queridos, se entregaban plácidamente en los brazos de Morfeo, para despertar al día siguiente con la diana de las miles de avecillas cantoras que embellecían el aura matinal con sus trinos armoniosos. Los pequeños alegres y confiados, después de agradecer al Creador su sueño feliz, emprendían rabiosos de alegría el camino al Campamento para devorar con verdaderas ansias el suculento desayuno.

Las escursiones al río, los viajes pictóricos de sol y aire al hermoso tranque de la montaña, aliñados con el concierto de los cantos, eran otras tantas inolvidables jornadas, que más de alguno ahora, al principiar el ajetreo de las labores escolares quisieran retornar a vivir.

Preocupación constante también del Padre Campos, era el aprovechar aquellos rinconcitos de inactividad, para congregarlos, ya sea junto a un añoso árbol, o en el amplio galpón y hablarles de urbanidad, de gentil comportamiento, junto a sus padres, junto a sus superiores y junto a sus compañeros. El amor a Dios, el temor a ofenderlo, estaba siempre delante de ellos, pues doquiera aflorara la negra silueta del Padre, el niño sentía en su corazoncito una llama ardiente, que por otra parte jamás se extinguió en esos días.

VISITAS

Atraídos por la ventura que allí se respiraba, fueron muchas las personas que llegaron hasta el Campamento. En la imposibilidad de poder enumerarlas todas, nos concretaremos a mencionar sólo aquellas que dejaron grabada su silueta en la retina de los pasantes.

En primer lugar tenemos que mencionar la visita del representante de la FAO en nuestro país Mr. Jhon Fridhof, el cual, como todos lo sabemos, es técnico en alimentación de pescado y haciendo gala de su especialidad hizo llegar hasta el lugar del veraneo varios cientos de pescada seca. El arte culinario de las gentiles cocineras hizo derroches de sabiduría, lo que a la postre trajo como resultado que los guisos con la susdicha pescada se hicieran pocos para saciar la avidez de los pequeños comensales. Gran cosa para el señor Fridhof, puesto que vió confirmada en el terreno mismo la importancia de su misión en nuestro país.

También tuvimos la visita del Padre Vicente, cura de Marycknoll en USA. Este sacerdote extranjero experimentó gratos recuerdos junto al grupo de lotinos. Más de algún deseo tuvo de realizar lo mismo con sus pequeños feligreses, pero la distancia de su país al nuestro trancó algún deseo que quisiera transmitir.

El Dr. Yaeger, dentista nuestro, permaneció por algunas horas. Igualmente lo hicieron otros forasteros.

Algunos "huachipatenses", doce en total acompañaron a los lotinos por todas las vacaciones. Estos niños de la usina eran damnificados, de tal modo que necesitaban imperiosamente olvidar la tragedia que carcomía sus corazoncitos.

Igualmente una brigada de boy socuts, TRICOLOR CHILENO, permaneció por algún tiempo cancelando íntegramente el costo de su permanencia.

Los vecinos de los fundos circundantes, se acercaron también al Campamento, llevándoles a los veraneantes el fruto de sus cosechas, mencionaremos a la familia Menchaca y Cox. Las uvas, peras y manzanas, que endulzaron aún más las ya dulces horas de esos ratos, fué el premio que estos acaudalados vecinos entregaron a los niños.

LAS PERSONAS QUE COOPERARON

Si era encantador el ver a los niños, todos limpios y uniformados, Si era hermoso contemplar los pabellones donde se entregaban al descanso, justo es mencionar a aquellas personas e instituciones que a lo largo del año no escatimaron sacrificios por ver plasmados en una brillante realidad el fruto de sus desvaríos. El Ropero LORETO COUSIÑO, al confeccionar los overoles, el CLUB DE LEONES al dotar de pabellones y algunas camas para alojamientos, la ayuda generosa y jamás desmentida de la Compañía de Lota, el señor Humberto Laurie y Carlos Zapata, al disponer sus flotas de camiones para la llevada y traída de los veraneantes, el empeño de los señores Jefes y algunos empleados, contribuyendo los primeros con sus influjos y su ayuda particular y los segundos prestando toda la cooperación que esta gran obra merece, son

(Sigue en pág. 6)

EL "24" DEL PRESENTE SE LLEVARA A CABO EN TODO EL TERRITORIO NACIONAL EL XII CENSO GENERAL DE LA POBLACION Y VIVIENDA. ES OBLIGACION DE TODOS LOS CIUDADANOS CONTRIBUIR AL MEJOR EXITO DE ESTA EMPRESA.

SEÑORA, SEÑOR, COLABORE A ESTE EXITO SUMINISTRANDO CON VERDAD LOS DATOS QUE LE SEAN SOLICITADOS.

DE S. E., SEÑORA ROSA MARKMANN DE GONZALEZ VIDELA, LA POBLACION DE VIVIENDAS DE EMERGENCIA DE LOTA

La esposa de S. E. el Presidente de la República y Presidenta del organismo estatal denominado "Fundación de Viviendas de Emergencia", señora Rosa Markmann de González Videla, visitará detenidamente el Sábado 26 nuestra localidad y especialmente vendrá a inaugurar la Población de Emergencia que la Institución ya nombrada a construido en Lota, componiéndose de 132 casas y edificios anexos.

La presencia de la Primera Dama de la República producirá gran entusiasmo y revuelo y su presencia en todos los actos adquirirá contornos sumamente gratos.

La señora Rosa M. de González Videla, con su proverbial solicitud y afecto ciudadano y cariño por el pueblo minero proporcionará una nota muy simpática y tratará de solucionar todos los problemas que se le planteen en el terreno mismo.

S. E. TAMBIEN VENDRA

Con el fin de darle el significado que se merece a la inauguración de estas viviendas, concurrirá también S. E. el Presidente de la República y otras altas personalidades.

EL SABADO 26

Se ha anunciado que este acto se efectuará oficialmente el Sábado 26 del presente y se contará, además de estas altas personalidades con la concurrencia de las autoridades de la provincia, civiles y militares.

CASAS PARA LAS VIUDAS

De estas 132 casas que se han construido en dicha Población, las necesarias serán entregadas a las viudas de los obreros accidentados en el Pique Grande y las restantes serán habitadas también por familias obreras según sus necesidades.

LA ESPOSA DE S. E.

Señora Rosa Markmann de González Videla, Presidenta de la Fundación de Viviendas de Emergencia, Institución que ha construido, a su iniciativa, una hermosa población obrera en Lota Bajo, que se inaugura a fines del presente mes.

Esta Fundación, de la cual es principal inspiradora y animadora la esposa de S. E., ha edificado en pocos años, poblaciones semejantes a las de Lota, en diversas ciudades del país, las que son destinadas principalmente a viudas y personas de escasos recursos.

La humanitaria acción que en este sentido desarrolla la señora de González Videla, ha tenido repercusiones internacionales. En efecto, la Asociación de Madres Americanas, con sede en Nueva York, le ha otorgado el "International Award" distinción concedidas por " sus virtudes maternales sobresalientes, entera dedicación a obras de bienestar social, protección a la infancia entre las clases humildes y habitaciones para obreros".

La "Opinión de Lota", se asocia a este merecido reconocimiento a su labor silenciosa y abnegada y junto con expresarle sus felicitaciones, le rinde su homenaje de admiración y gratitud.

PERLINA y Radiolina
LAVAN MUCHO MEJOR
★ Protegen su ropa y cuidan sus manos.
★ Dan valiosos premios en dinero.

HUCKE HERMANOS S. A. C.
VALPARAISO
Fundada en 1872
FABRICA DE:
GALLETAS
CHOCOLATES
CONFITES
OBLEAS
BOMBONES
COCOA
¡PRODUCTOS INSUPERABLES!
ORGULLO DE LA INDUSTRIA NACIONAL

CONFORME A LA LEY, LOS DATOS DEL CENSO SON DE CARACTER EXTRICTAMENTE SECRETOS Y SERAN UTILIZADOS PARA FINES EXCLUSIVOS DE ESTADISTICA. COOPERE AL EXITO DEL XII CENSO GENERAL DE LA POBLACION Y VIVIENDA.

Venga mañana a primera hora

a buscar Calzado y útiles escolares para sus hijos

en nuestra tradicional

VENTA ESCOLAR

Ofrecemos el más completo surtido a los precios más bajos:

ZAPATONES "RUDLOFF", BOTINES ENGRASADOS,
BOTITAS, ZAPATILLAS DE GIMNASIA, ZAPATOS
EN PLANTA DE GOMA CREPE, CLIPPER, etc.

Botas para lluvia de las mejores marcas.

REGALO ESPECIAL

"LA VENUS", contribuye a equilibrar los gastos que significa el período escolar, obsequiando por cada compra de Zapatos para Colegiales: Lápices, Estuches, Pinturas de acuarelas, Cuadernos, Lápices de colores, Sacapuntas, Portafolios, Libretas, Reglas, Gomas, Tinteros, etc., etc.

NO OLVIDE, ZAPATOS PARA COLEGIALES...

"LA VENUS"

COMERCIO 477 - LOTA

VIDA SOCIAL

Marta Mendoza Sepúlveda

MATRIMONIO CONCERTADO

Se ha concertado el matrimonio de la señorita Myriam Cuevas Verdugo con el señor Nicanor Suárez Avila.

Hizo la visita de estilo la señora Amelia vda. de Suárez y bendijo las argollas el Reverendo Padre Fuenzalida de la Parroquia de Lota Bajo.

MATRIMONIO

El Sábado 22 de Marzo pasado fué bendecido en la Parroquia San Matías de Lota Alto, el matrimonio de la señorita María Carolina Bull Smith con el Teniente de Ejército don Renato González Fuentes.

DEFUNCION

En la madrugada del 23 de Marzo ppdo., dejó de existir en la ciudad de Valdivia, el señor Oscar Bosshardt Medina, vinculado a respetables y distinguidas familias de Lota, Concepción y Santiago.

Presentamos a sus familiares nuestra expresión de condolencia muy sentida.

BACHILLER

Ha obtenido su título de bachiller con mención en biología, la señorita Hayderia Urizar Zapata, cuyos estudios los cursó en el Liceo de Niñas de Concepción.

BAUTIZOS

En la Parroquia de "San Matías Apóstol" de Lota Alto, se han efectuado los siguientes bautizos:

—El de María Sara, hijita del señor Juan Arriagada y de la señora Elba Moraga de Arriagada.

—El de Juan Luis, hijito del señor Pablo J.° Olavarría y de la señora Blanca Carrasco de Olavarría.

—El de Secundino Osvaldo, hijito del señor Ramón Elevancín y de la señora Clara Inostroza de Elevancín.

—El de Ida, hijita del señor Germán Azócar y de la señora Emelina Muñoz de Azócar.

—El de Elisabeth del C., hijita del señor Luis Orlando Erices y de la señora Norma Violeta Barra de Erices.

Isabel Valenzuela Concha

—El de Rodolfo Segundo, hijito del señor Rodolfo del C. Ceballos y de la señora Idalia del R. Aravena de Ceballos.

—El de Rosa Amelia, hijita del señor Lorenzo Fuentealba y de la señora Isabel Rivas de Fuentealba.

—El de Sebastián Antonio, hijito del señor Sebastián Vásquez y de la señora Rosa Guerrero de Vázquez.

—El de Geasy Yolanda, hijita del señor Romualdo Riquelme y de la señora Yolanda Arias de Riquelme.

—El de Cosme Miguel, hijito del señor Cosme Cortés y de la señora Lucía San Martín de Cortés.

—El de Margarita, hijita del señor Antonio Rival y de la señora Margarita de Rival.

—El de Felicita del C., hijita del señor Esteban Portiño y de la señora Ana Sáez de Portiño.

—El de Alfonso, hijito del señor Alfonso Rojas y de la señora Rosa Carrasco de Rojas.

—El de María Asunción, hijita del señor Alfonso Rojas y de la señora Rosa Chaparro de Rojas.

—El de Jorge Sigfredo, hijito del señor Carmen J.° Rojas y de la señora Dorila Peña.

—El de Julio Enrique, hijito del señor Cipriano Sánchez y de la señora Juana Salamanca de Sánchez.

—El de Margarita Audolia, hijita del señor Humberto Sepúlveda y de la señora Juana Núñez de Sepúlveda.

—El de Fernando, hijito del señor Arturo Lagos y de la señora Rosa Rodríguez de Lagos.

—El de Rosa Margarita, hijita del señor Lorenzo Zapata y de la señora Emperatriz Castillo de Zapata.

—El de Rina Jovina, hijita del señor Mario A. Ramírez y de la señora Reynaldina González de Ramírez.

María Tegualda Arroyo Sepúlveda

—El de Ricardo, hijito del señor Pedro Valencia y de la señora Ana Luisa Cuevas de Valencia.

—El de Alberto Germán, hijito del señor Manuel Arévalo y de la señora Berta Pantoja de Arévalo.

—El de Graciela, hijita del señor Manuel Cáceres y de la señora Rafaela Muñoz de Cáceres.

—El de Luis Benito, hijito del señor Benito Astorga y de la señora Rosa Nery Saavedra de Astorga.

—El de Sergio, hijito del señor Catalino Escalona y de la señora Ester Sánchez de Escalona.

—El de Máximo del C., hijito del señor Luis Enrique Guzmán y de la señora María Eufemia de Guzmán.

—El de Emilia del C., hijita del señor Sergio López y de la señora Arispina Cabezas de López.

—El de Aida del C., hijita del señor Santiago Burgos y de la señora Ida Coble de Burgos.

—El de Manuel Antonio, hijito del señor Carlos Contreras y de la señora Florentina Monares de Contreras.

—El de Rigoberto, hijito del

Osvaldo Vergara Sáez, 1 año

señor José Tolosa y de la señora Clicelda Pereira de Tolosa.

—El de María Celestina, hijita del señor Patricio Medina y de la señora Miguelina Valdebenito de Medina.

—El de Dagoberto Efraín, hijito del señor Dagoberto Peña y de la Sra. Marta Lobos de Peña.

En la Parroquia de "San Matías Apóstol" de Lota Alto, se han efectuado los siguientes matrimonios:

—El del señor Luis Alberto Veloso Villagrán con la señorita Juana del C. Sáez Vergara.

—El del señor Pedro Antonio Molina con la señorita Pascuala del C. Paredes Valenzuela.

—El del señor Omar del C. Sandoval con la señorita Marta Domínguez Mendoza.

En la Iglesia de Lota Bajo contrajo matrimonio el señor Werner Gustavo Rojas con la señorita Marina Moraga

Parte de los asistentes al Malón organizado por el Club de Basquetbol Femenino "Huracán" pro compra de equipo

DEPOSITO DE VINOS Y LICORES

GALVARINO 170 -:- LOTA -:- TELEFONO 26

Ofrece vinos en chuicos y embotellados y toda clase de Licores a Precios sin Competencia

Reparto a Domicilio, en Servicio Especial

Galvarino 170 - ELEUTERIO 2.° CARO TAPIA - Fono 26

Compañías de Seguros

"LA CHILENA CONSOLIDADA"
"LA UNIVERSAL"
"LA COMERCIAL"
"LA VICTORIA"
"PUNTA ARENAS" S. A.
"LAUTARO" S. A.
"LA REGIONAL"

SANTIAGO -:- VALPARAISO

Wessel, Duval & Cía., S. A. C.

VALPARAISO - SANTIAGO - CONCEPCION - TALCAHUANO

INGENIEROS — IMPORTADORES

Representantes de: FAIRBANKS MORSE & Co., Inc.

Bombas, Motores Diesel, Plantas Eléctricas, Motores Eléctricos, etc.

JOY MANUFACTURING Co. - Maquinaria Minera en General

LYNG & CARCAMO

Contratistas Marítimos

Picaduras de Calderos, Doblefondos, Bodegas, Sentinas

Avenida Errázuriz 711, Oficina 7 - Teléfono 7060

VALPARAISO

Selección Schwager empató a Selección de Lota en el amistoso de fútbol realizado el Domingo 23

Un público escaso y que dejó una taquilla también mediocre presenció el Domingo 23, en el Estadio de la Compañía Carbonífera e Industrial de Lota, el amistoso de fútbol entre las Selecciones de Lota y Schwager, evento que se definió en empate, resultando que favorece al cuadro visitante ya que nuestros muchachos hicieron mejores cosas y si es que no fructificaron sus requerimientos ello se debió a la mala suerte que parece perseguir a la "casaca verde"; pero la verdad es que Lota va paulatinamente reponiéndose de sus pérdidas y es placentero observar de que sus hombres juegan con acendrado entusiasmo y calor, lo que indica de que en el futuro sus presentaciones serán mucho más efectivas y reales.

EL PRELIMINAR

Los jóvenes cuadros del "Yale Sporting Club" y "Central Sporting Club" realizaron el preambulo de la reunión, conjugando un partido más que interesante y en que las escuadras ofensivas destacaron en gran forma manteniendo un asedio constante a los pórticos, lo que produjo profunda impresión en el público que aplaudió larga y espontáneamente a los muchachos yolinos y centrainos.

Un merecido empate rubricó esta reunión deportiva a 2 tantos por lado.

MATCH DE FONDO

Bajo la dirección del competente pito local, señor Victor Vejar Vejar, cuyo desempeño fué imparcial y agradable, los equipos tendieron sus líneas de la siguiente manera:

LOTA (verde)

Fernández
España Cartes Arévalo
Martínez Arévelo
Villarroel Amaya García
Medel O Parra
Espinoza Fuentes
Rodríguez Georgi Meneses
Suazo Pérez
Saavedra Bustos Oliva
Navarrete

SCHWAGER (rojos)

Se dió comienzo a la reunión futbolística a las 16.40 horas, correspondiendo partir al cuadro visitante, el que inmediatamente incursiona sobre territorio enemigo haciendo pesar a Fernández instantes muy molestos; casi al momento Lota replica y lleva a su vez muy bien orientado por Arévalo Manuel avances que logra neutralizar milagrosamente Navarrete y luego se suceden ataques que hacen peligrar la valla schwagerina, situación que se mantiene hasta los 30', derrochando entusiasmo y pujanza la línea formada por Jara, Villarroel, Amaya y Medel. Cuando se cumplen 43', Medel, muy bien habilitado por Raúl Leal, coloca el primer gol de cabeza y con gran potencia, decretando la ganancia. Lota, uno; Schwager, cero. El resto del tiempo transcurrió sin mayores incidencias.

SEGUNDO TIEMPO

Siendo las 17.45 horas se dió comienzo a la parte complementaria de la reunión futbolística, haciéndolo esta vez Lota, que condujo a su ofensiva hasta las inmediaciones de la valla defendida por Navarrete el que logra detener un potente shot del chico Medel; a su vez contrarresta Schwager e impone a los jugadas un ritmo dinámico que se traduce finalmente en el empate que logró Georgi a los 11' con taponazo corto y fuerte, decretando la equiparidad en los guarismos. Lota, uno; Schwager, uno.

Ambos equipos se largan en una acción injundiosa y profundamente emotiva para romper la igualdad, situación que no se logra conquistar ya que no hubo cambios en el marcador, finalizando en un justo y merecido empate.

BREVES PALABRAS

Con la actuación cumplida por Lota bien se puede obtener ya un pronunciamiento sobre el futuro deportivo de nuestra representación en el Regional que ya empezó y es de que nuestros muchachos van directamente hacia la superación y que los triunfos le sonrieran con más amplitud que nunca. La línea formada por Jara, García, Amaya, Villarroel y Medel, va aplomándose paulatinamente y es muy posible que en un futuro próximo llegue a convertirse en algo sencillamente sensacional y en la pesadilla de las defensas. España, Cartes y Arévalo, todos unos duques en sus puestos y tenarán que mejorar enormemente. También notamos la presencia de un backs centro que es algo simplemente colosal.

Por tanto estimamos que la actuación de Lota en el Regional 1952 será muy buena y que la hinchada podrá saborear con entusiasmo las victorias que sería muchas.

El actual directorio del "Unión Deportivo"

SALON "BERTY"

Les ofrece las mejores permanentes al FRIO, con líquidos importados, a la CREMA y al ACEITE

PRECIOS MODICOS

ESPECIALIDADES EN TEJIDOS DE LANA

Gran surtido en chalecas, azul marino para uniforme

CONSULTE PRECIOS

SALON "BERTY"

BERTA DE SEVITA

EDIFICIO "LA FAMA"

Caracteres emocionantes adquirió Velada Boxeril verificada el Sábado 15

Ante un público que llenaba prácticamente el rendondel del Gimnasio de la Compañía Carbonífera e Industrial de Lota y que dejó en boletería la apreciable suma de cuatro mil cuatrocientos cuarenta pesos ($ 4.440), llevóse a efecto el Sábado 15, a las 22 horas, la gran velada de box, entre el "Quintín Romero", decano de las instituciones boxeriles del mineral, y Nacional Boxing Club, evento que terminó con el triunfo del primero.

Aún cuando los asaltos lograron adquirir a veces cierta emoción e injundismo, no es menos cierto que en general, fué una velada monótona y sencillamente muy poco agradable especialmente en el combate protagonizado por Utreras contra Villagrán que en el público hizo demostraciones claras y convincentes sobre la calidad del encuentro.

PROGRAMA DE PELEAS

Damos a conocer suscintamente el programa y los resultados generales:

Mediano-liviano: Manuel Neira (Q) vs. Nicanor Carrillo (N). No podemos comprender cómo es que ciertos entrenadores son capaces de hacer subir al cuadrilátero a personas tan medioceres y malas. Neira, tal vez con más cualidades de cuidador de niños enfrentó a Carrillos recibiendo una feroz paliza por K. O. T. al segundo round, al 1'40". Debe dedicarse a otros menesteres más saludable este mocito.

Pluma: Andrés Figueroa (Q) vs. Victor Faúndez (N). Tampoco este encuentro logró entusiasmar y el desarrollo fué lijeramente pasable. Ganó Riquelme al tercer round al 1'5".

Gallo: Arnoldo Obreque (N) vs. Audito Delgado (Q). Buen asalto protagonizaron estos púgiles y puede decirse que fué uno de los encuentros mejores de la noche. Ganó Delgado por puntos.

Mediano Liviano: Manuel Jara (Q) vs. Alfredo Candia (N). Lo mejor de la noche y ambos púgiles se dieron sin tregua conjugando una acción vehemente. Jara, más rápido y mejor ubicado, colocó potentes golpes sobre su rival que le valieron a la postre el triunfo por puntos. Buen fallo.

Liviano: René Carrasco (Q) vs. Benedicto Suazo (N). El playero Carrasco como hombre de mar empezó haciendo de las suyas, pero poco a poco fué calmándose en su accionar terminando la brega en empate. Justo empate.

Liviano: Reinaldo Ojeda (Q) vs. Herminio Fernández (N). Este asalto fué interesante y logró adquirir contornos gratos y agradables sobre todo por el derroche de entusiasmo de que hicieron gala los litigantes. Terminó empate, debiendo haber ganado Fernández.

Medio Ligero: Luis Utreras (Q) vs. Carlos Villagrán (N). Mala pelea; no hubo ni asomo de agresividad y por el contrario fué un espectáculo muy poco hermoso y que tuvo la virtud de producir en el respetable la consiguiente rechifla. Ojalá que estos púgiles se preparen en mejor forma para evitar malos ratos. Ganó Villagrán por puntos.

IMPRESION DE LA VELADA

Tal como se presentaron las cosas estimamos que el box en vez de ir progresando ocurrirá lo contrario; es decir, experimentará retroceso. Porque la verdad hay que decirla y describirla sin eufemismo y sin mojigaterías, como debe decirse. El cuerpo de personas que hacen de jurado no cumplen una faena responsable y honrada y es por eso que frente a los fallos el público responda de diversas maneras: insultos, rechiflas, gritos y golpes. Lo acontecido el Sábado al lado del ring es sintomático y demuestra la necesidad, pero evidente de cambiar de rumbos cuanto antes.

En general las peleas adolecieron de agresividad y pujanza y dejaron la impresión de que los púgiles aún no toman en serio lo que constituye subir al ring. Los malos púgiles, o sea, aquellos que no cumplen con las obligaciones contraídas deben, a nuestro juicio, castigárseles privándoles de actuar ordinariamente.

GRAN FABRICA DE JABON

PEDRO COVARRUBIAS

Ofrece a los Consumidores de LOTA y de la REGION sus Productos Insuperables:

JABON VETEADO, especialmente para hervir las ropas blancas y darles su verdadero color.

JABON TIPO GRINGO

JABON DE TOCADOR, su especialidad: termina con la Caspa, Espinillas, Ezcemas, Manchas de la piel. Presta enorme utilidad para desmanchar las ropas.

Es fabricado a base de Glicerina orgánica y yerbas medicinales (Quillay, etc.)

VENDO: SODA CAUSTICA LIQUIDA, para lavar Pinturas, Pipas, Pisos. $ 5.- litro.

DIRIJA SUS PEDIDOS A:

COUSIÑO 229 - LOTA

Destacada exhibición de "Baby Fútbol" realizaron niños del Fiap

Una escena del partido de "Baby Fútbol" jugado en el Gimnasio de la Compañía

El Domingo 23, a las 10.30 horas, en el Gimnasio de la Compañía Carbonífera e Industrial de Lota, llevóse a efecto por primera vez un interesante programa de "Baby Fútbol", con participación de varios niñitos tomecinos del Fiap.

En efecto, el público lotino amante del deporte y de la recreación presenció un espectáculo de gran jerarquía denominado "Baby Fútbol" y que es practicado en casi todas las ciudades de gran número de habitantes, obteniendo un éxito sin paralelos en la historia deportiva de Lota. Esta presentación estuvo a cargo de una embajada de niñitos tomecinos y la atención estuvo a cargo de la Compañía Carbonífera e Industrial de Lota, la que le ofreció un bello almuerzo en el Restorán Popular que la Empresa mantiene para su personal de empleados y obreros.

El programa que se desarrolló en esta oportunidad fué como se indica:

Basketball: Escuela N.° 21 vs. Loreto Cousiño.

Telares (Tomé) vs. Magisterio (Lota).

BABY FUTBOL

En el básquetbol se impuso las estudiantes por la cuenta de 16 tantos contra 9, después de un accionar interesante y bello en que —repetimos— la Escuela N.° 21 ofreció mucho mejores recuerdos, por lo cual estimamos el triunfo justo y lógico.

Telares (Tomé) y Magisterio de Lota igualaron posiciones a 17 tantos por lado, tras juego injundioso y postivo ofreciendo un espectáculo movido que el público aplaudió a rabiar.

Finalmente hicieron su exhibición de "Baby Fútbol" los párvulos de Tomé, haciendo en tal forma que arrancó aplausos de todos los concurrentes llevándose una grata impresión de la belleza que ostentan estos niños y de la riqueza que significa este nuevo deporte para el desarrollo del más popular de los deportes.

El equipo Aserradero-Elaboración se adjudicó campeonato interno organizado por el Deportivo Forestal Colcura

Equipo "Aserradero-Elaboración"

Bastante interesante resultó el campeonato interno de fútbol que organizó el Deportivo Forestal Colcura, cuyos partidos se realizaron en nuestro Estadio y cada cual puso entusiasmo y derroche de energías, venciendo finalmente en este torneo, adjudicándose el campeonato el equipo "Aserradero - Elaboración" que fué el que más se destacó en su juego.

El equipo vencedor estaba compuesto por los siguientes jugadores: Guillermo Bustos, Francisco Palma, Jorge Barriga, José Maldonado, Luis Henríquez, Segundo Santibáñez, Luis Martínez, Omar Luengo, Miguel Aguilera, Orlando Navarrete y Manuel Montoya.

FIGURA BOXISTICA: CARLOS VILLAGRAN VILLAGRAN

Es hijo de Carampangue

Vemos en la foto al destacado boxeador del "Tani" B. C. Carlos Villagrán, acompañado de su entrenador Miguel Saavedra

Con 22 años a cuesta Carlos Villagrán Villagrán es una hermosa promesa dentro del box local. Nacido en la ubérrima tierra carampanguina, desde pequeño empezó a ejercitar los músculos, cargando sobre sus espaldas grandes pesos, que le han permitido hoy dedicarse con entera confianza al mas pesado de los deportes: el box. Apenas llegado a Lota quiso inmediatamente cumplir con el ideal que venía ocupando desde largo tiempo y fué así como se encontró con este gran entrenador, que es Miguel Saavedra y desde ahí para adelante ya no ha sido otra su preocupación que la de dar y recibir guantadas en los cuadriláteros.

Villagrán ha sostenido 6 combates y sólo ha perdido uno con Ureras, lo que está indicando claramente de que en este muchacho sureño hay más que pasta y que en un tiempo no muy lejano dejará oír la voz de los puños en todos los redondeles de la provincia y del país, porque lo sabemos que posee un alto espíritu de combatividad y sobre todo perseverancia, que es despues de todo las firmas para salir airoso en una empresa.

Figura en los registros del "Tani

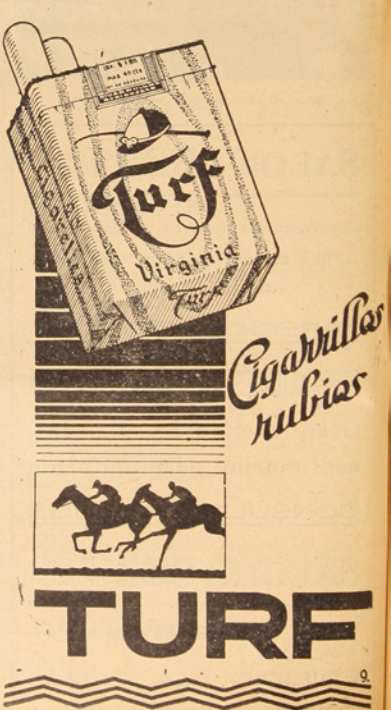

Apuntes Deportivos

Se dió comienzo a una nueva tornada del Campeonato Regional de Fútbol. Todos los equipos inscritos están más que dispuestos a ganar y con ello a obtener los codiciados puntos.

Será un nuevo acontecimiento futbolístico del año 1952 y en donde nuestra afición podrá gozar de espectáculos de alta calidad.

—Su primer compromiso lo tendrá Lota frente al Fernández Vial de Concepción y como inauguración del Certamen, se hará una fiesta deportiva de relieve.

—El Directorio de la Asociación de Fútbol de Lota, nombró una Comisión compuesta de siete dirigentes para hacerse cargo de la competencia interna y dar impulso al balompié local. Se les dió amplia atribuciones, pero es el caso que todavía no pueden reunirse, motivando con ello el atraso de la competencia, en circunstancias que los clubes tienen lista su gente para formar sus cuadros y entrar a competir.

—Se reincorporó a la rama del box el señor Vivanco, pero lo hará como manager y esperamos que en lo sucesivo nada empañe su vida deportiva.

—Dirigentes deportivos deben instruir a porteros y otras comisiones controladoras para que se les dé mayor facilidad a los redactores deportivos, ya que en una de las veladas de box del mes pasado pudimos darnos cuenta que por descuido o seguramente por ignorancia se le negó la entrada a uno de nuestros colaboradores que tiene sus credenciales y esto no es permitido por cuanto la prensa es la que le da el colorido a estos actos con sus informaciones.

Esperamos remediar esta molestosa situación.

—El Fiap de Tomé envió a nuestra localidad el Domingo 23 del mes pasado junto al quinteto "Telares", que jugaron con el "Magisterio" de ésta, a un grupo de noveles para hacer una exhibición de Bay Fútbol. Gustó bastante a la concurrencia, especialmente a los muchachos de Lota que seguramente muy pronto pondrán en práctica.

I. SCOPELLI

"Quintín Romero" Boxing Club renovó sus directivas

Preside el señor Marcos Beltrán

Ante gran número de socios y simpatizantes y público en general, llevóse a efecto el Viernes 14 del mes ppdo. la renovación de la directiva del decano de los clubes de box "Quintín Romero", recayendo las designaciones en las siguientes personalidades:

DIRECTORIO HONORARIO:

Presidente, señor Armando Hodge P.
Vice Presidente, señor Eduardo Delaveau.
Secretario, señor Fernando Spoerer.
Tesorero, señor José Villarroel
Directores, señores Humberto Laurie, Alfonso Alvarado, Arturo Osses.

DIRECTORIO EFECTIVO

Presidente, señor Marcos Beltrán.
Vice Presidente, señor Julio S. Salgado U.
Secretario, señor Luis Parra D.
Pro Secretario, señor Augusto Beltrán.
Tesorero, señor Raúl Rodríguez.
Sub-Tesorero, señor Sabino Fica.
Directores: señores Leopoldo Rodríguez, Manuel Jaya, Juan Catril.

DIRECTOR TECNICO HONORARIO.—Sr. Wagaldo Melgoza.

Una vez cambiada la directiva se procedió a renovar los valores e integrantes del club, obteniéndose la colaboración de varios púgiles que han destacado en varias veladas. Además se tomó el acuerdo de presentar un plan de trabajo para el presente año y que consistirá en algunas visitas a ciudades vecinas y a la realización de espectáculos locales con clubes de la localidad y de fuera.

El "Luis Alberto González" eligió su directorio

Recientemente el Club Deportivo "Luis Alberto González" ha elegido su nuevo directorio, el que quedó compuesto de la siguiente manera:

HONORARIOS

Presidente, señor Juan de Dios Herrera.
Vicepresidente, señor Adilio Ríos.
Secretario, señor Miguel Urrutia.
Prosecretario, señor Manuel Rillo.
Tesorero, señor Bernardino Neira.
Protesorero, señor Fermín Muñoz.
Directores, señores: Manuel Bustos y Alejandro Sepúlveda.

DIRECTORIO EFECTIVO

Presidente, señor José Hernández H.
Vicepresidente, señor Víctor Arriagada V.
Secretario, señor Ismael Azócar M.
Tesorero, señor Oscar Valencia B.
Director, señor Pedro García V.

El Infantil Unido tiene nueva mesa directiva

El Club Infantil Unido ha cambiado su mesa directiva, que regirá en el presente año, quedando formada de la siguiente manera:

Directorio Honorario

Presidente, señor Octavio Astorquiza.
Vice Presidente, señor Orlando Badilla.
Secretario, señor Francisco Madrid.
Tesorero, señor Fernando Spoerer.
Directores, señores: Ramón Carrasco, Carlos Duarte y Daniel Copaja.

Directorio Efectivo

Presidente, señor Francisco Torres.
Vice Presidente, señor Oscar Ibacache.
Secretario, señor Hernán Ramírez.
Tesorero, señor José Luengo.
Directores, señores: Audito Rodríguez, Raúl Urizar y Arnoldo Carrillo.

Con nueva mesa directiva cuenta el "Unión Deportivo"

En reunión amplia de socios, el "Unión Deportivo" nombró la siguiente mesa directiva:

Directorio Honorario

Presidente, señor Armando Fontena R.
Vice Presidente, señor Armando Hodge P.
Secretario, señor René Lalanne C.
Tesorero, señor Isidoro Garrido.
Capitán, señor Miguel Ruiz.

Directorio Efectivo

Presidente, señor Juan F. Peña.
Vice Presidente, señor Hernán Poblete C.
Secretario, señor Juan Ceballos T.
Tesorero, señor José F. Orellana O.
Directores, señores: Gilberto Salazar y Juan Ceballos M.
Delegados ante la Asociación de Foot-Ball, señores: ernán Poblete C. y Luis Retamal.

SANHUEZA HNOS.
SASTRES
GRAN SURTIDO DE CASIMIRES DE PRIMERA CALIDAD
HECHURAS FINAS EN TALLERES PROPIOS
CREDITOS CONVENCIONALES
COMERCIO 601 - LOTA

Harina "Coronel"
Toda la zona carbonífera la prefiere por su excelente calidad.

Mareas correspondientes al mes de Abril Año 1952, en la Bahía de Lota.

	PLEA		BAJA			PLEA		BAJA	
	Hora	Altura	Hora	Altura		Hora	Altura	Hora	Altura
Día	h. m.	Pies	h. m.	Pies	Día	h. m.	Pies	h. m.	Pies
1	03.03 — 15.33 —	02.9 04.4	08.29 — 23.25 —	01.3 01.2	16	02.53 — 15.12 —	03.0 04.8	08.17 — 22.43 —	01.0 00.7
2	04.49 — 16.52 —	02.8 04.2	09.41 — ..... —	01.6	17	04.23 — 16.30 —	03.0 04.7	09.38 — 00.02 —	01.2 00.6
3	06.42 — 18.11 —	03.9 04.2	00.52 — 11.27 —	01.0 01.7	18	05.50 — 17.48 —	03.2 04.7	11.13 — ..... —	01.2 .....
4	07.45 — 19.11 —	03.2 04.3	01.46 — 12.54 —	00.9 01.6	19	06.57 — 18.56 —	03.5 04.7	00.59 — 12.38 —	00.4 01.0
5	08.21 — 19.58 —	03.5 04.4	02.21 — 13.51 —	00.7 01.3	20	07.50 — 19.54 —	04.0 04.8	01.48 — 13.43 —	00.2 00.6
6	08.50 — 20.37 —	03.8 04.5	02.48 — 14.35 —	00.5 01.0	21	08.34 — 20.44 —	04.4 04.8	02.28 — 14.40 —	00.1 00.3
7	09.17 — 21.13 —	04.1 04.6	03.15 — 15.13 —	00.3 00.8	22	09.14 — 21.29 —	04.8 04.7	03.06 — 15.29 —	00.0 .....
8	09.45 — 21.47 —	04.4 04.6	03.40 — 15.49 —	00.2 00.5	23	09.53 — 22.10 —	05.1 04.5	03.41 — 16.15 —	....
9	10.13 — 22.20 —	04.7 04.5	04.05 — 16.25 —	00.2 00.3	24	10.31 — 22.52 —	05.3 04.3	04.16 — 17.01 —	....
10	10.43 — 22.55 —	04.9 04.4	04.32 — 17.02 —	00.1 00.2	25	11.10 — 23.32 —	05.4 04.0	04.48 — 17.48 —	....
11	11.15 — 23.31 —	05.1 04.2	05.00 — 17.42 —	00.2 00.2	26	11.50 — 00.13 —	05.4 03.6	05.21 — 18.34 —	00.2 00.2
12	11.49 — 00.10 —	05.2 03.9	05.29 — 18.26 —	00.2 00.2	27	..... — 12.31* —	..... 05.2	05.55 — 19.25 —	00.4 00.4
13	..... — 12.29 —	..... 05.2	06.00 — 19.14 —	00.4 00.3	28	00.56 — 13.13 —	03.3 05.0	06.29 — 20.20 —	00.7 00.6
14	00.54 — 13.13 —	03.6 05.1	06.36 — 20.12 —	00.5 00.5	29	01.46 — 13.59 —	03.0 04.7	07.07 — 21.24 —	01.0 00.8
15	01.46 — 14.07 —	03.3* 0.49	07.19 — 21.22 —	00.8 00.7	30	02.51 — 14.53 —	02.8 04.4	07.55 — 22.38 —	01.3 00.9

Servicio Meteorológico de Lota Alto

Observaciones registradas hasta el 26 de Marzo de 1952 y su comparación con el año anterior en igual lapso.

TERMOMETRIA

Temperatura	A la sombra 1951	A la sombra 1952	Cielo Descubierto 1952
Máxima del año.	29°	32°	35°
Mínima del año.	1°	7°	6°

BAROMETRIA

Presión atmosférica	1951	1952
Máxima del año	778	772
Mínima del año	748	763

HIGROMETRIA

Humedad del aire	1951	1952
Máxima del año	89	83
Mínima del año	49	42

PLUVIOMETRIA

Milímetros de agua caída	1951	1952
Total hasta la fecha	86.3	71.5
Total en el año	1.550.5	

AGUA CAIDA EN 1951 Y SU COMPARACION CON EL PRESENTE AÑO

Meses del año	1951	1952
Enero	61.7 mm.	—.— mm.
Febrero	8.7 „	13.1 „
Marzo	15.9 „	58.4 „
Abril	9.6 „	„
Mayo	326.5 „	„
Junio	393.8 „	„
Julio	276.3 „	„
Agosto	164.3 „	„
Septiembre	148.9 „	„
Octubre	43.0 „	„
Noviembre	79.4 „	„
Diciembre	22.4 „	„
Total	1.550.5 mm.	71.5 mm.

PERFETTI, HERNANDEZ y Cía. Ltda.

CONCESIONARIOS

Economato Lota Alto

"COMO SIEMPRE A SUS ORDENES"

OFRECE SU MAS EXTENSO SURTIDO

EN

TIENDA

PAQUETERIA

Y

ABARROTES

Hacemos reparto de harina y víveres a domicilio, todos los días

CASILLA N.° 24 -:- TELEFONO N.° 24

Impreso en los Talleres de la Litografía Concepción, S. A. — Concepción (Chile)

La Opinión de Lota

Año XXVII - N.° 477
Lota Alto

Mayo de 1952
Precio: $ 2.—

PERIODICO MENSUAL PARA LA REGION CARBONIFERA — LOTA Y CORONEL

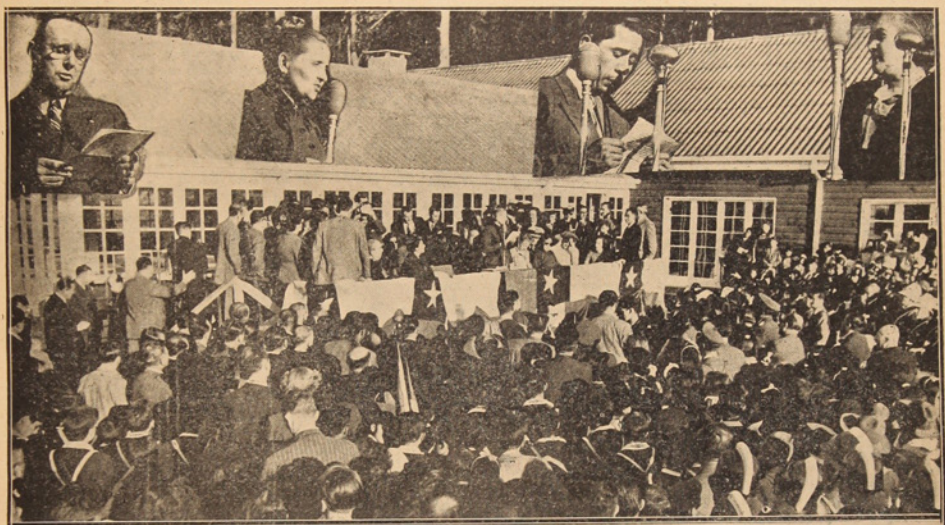

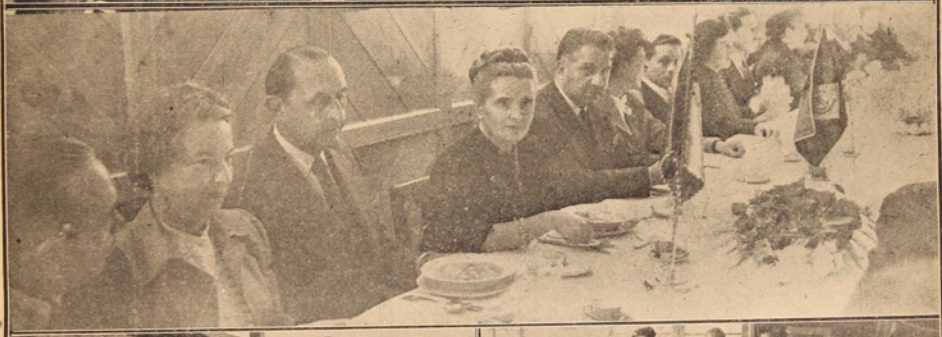

ASPECTOS DE LA VISITA DE LA PRIMERA DAMA DE LA NACION CON MOTIVO DE LA INAUGURACION DE LA POBLACION "ISIDORA GOYENECHEA" CONSTRUIDA POR LA FUNDACION DE VIVIENDAS DE EMERGENCIA.—En la parte superior aparecen los oradores en el acto de inauguración, de izquierda a derecha: Don Guillermo Videla Lira, Gerente General de la C. C. I. L.; doña Rosa Markman de González Videla; don Hernán Osses, que habló a nombre de los obreros que recibieron casas, y doña Isabel Watt viuda de Hernández, que habló a nombre de las viudas a quienes la Fundación donó una casa.—Aspecto de la tribuna de honor y parte del público asistente. La mesa de honor del almuerzo ofrecido a la señora Markman de González Videla por los empleados y obreros de la C. C. I. L. En la parte inferior, a la izquierda: la esposa de S. E. y comitiva en el trayecto de la estación a la Plaza de Armas. A la derecha: visitando el Kindergarten.

21 DE MAYO DE 1879

La vieja campana del tiempo con su inextinguible voz de bronce marcó nuevamente la hora en que se consumó el sacrificio máximo en aras de la Patria, ocurrido, como todos los chilenos sabemos, en la rada de Iquique.

Nuevamente vino a la memoria el combate sin parangón, el duelo a muerte entre un enemigo poderoso y bien armado y los débiles y vetustos barcos que cubrían el bloqueo de ese puerto, durante la guerra del pacífico.

No haremos un recuento de la epopeya, porque no hay chileno que no conozca en todos sus detalles la acción que cubrió de gloria a ese bizarro grupo de marinos chilenos, que inflamados de heroísmo con el ejemplo de su arrojado capitán, no midieron la potencia del adversario sino que en un solo pensamiento decidieron inmolar sus vidas por mantener en alto la enseña de la patria, la bandera jamás arriada.

Alta lección de acendrado civismo para todas las nuevas generaciones :por sobre todos los amores, el amor a la patria, a la tierra que nos vió nacer y que nos ha de acoger en su seno.

Después de la arenga del glorioso Capitán Arturo Prat, un ¡viva Chile! encontró eco en los cerros de Iquique, era el postrer adiós a la vida, porque la resolución de luchar hasta la muerte estaba tomada.

Nunca el sol se detuvo mejor para contemplar el combate: vació todo su caudal de luz dorada para que el mundo contemplara mejor esa lucha. Los pesados cañones del Huáscar fueron impotentes para demoler tanta gloria, y hubo de recurrirse al golpe mortal del acero contra las tablas carcomidas por el tiempo. Sólo así pudo el mar recibir esa brillante ofrenda de heroísmo. La bandera flameaba orgullosa siempre al tope, saludada por el último disparo del guardiamarina Riquelme.

¡Esmeralda!, duerme tu sueño eterno arrullada por las olas del mar chileno, que tu nombre ni el de cada uno de tus defensores faltarán a lista :al cariñoso recuerdo de tus hermanos de raza.

LOS TRES PRIMEROS MUERTOS EN IQUIQUE, EL 21 DE MAYO DE 1879

Don Pedro Regalado Videla, ilustre cirujano de la Armada, nació en Coquimbo y después de estudiar en Santiago ,en la Escuela de Medicina de Chile, ingresó al servicio de la Marina de Guerra, a bordo de la "Covadonga" para servir bajo las órdenes del comandante don Carlos Condell.

Cuando la "Independencia" persiguia a la "Covadonga" y el barco chileno se dirigía a Punta Gruesa, las balas enemigas alcanzaron al cirujano Videla, que en cumplimiento de su alta misión a bordo, trabajaba para mantener la moral y la vitalidad del personal chileno. Recibió una grave herida en la pierna que hizo desangrar su robusto cuerpo, no así su alma, entregando la vida en aquella jornada, inmortalizando su nombre que ha quedado grabado para siempre en el corazón de Chile. La muerte de Videla se relata así: "El 21 de Mayo de 1879 a las 8.30 horas ,el "Huáscar" rompió el fuego a una distancia de más o menos mil metros. El proyectil fué a caer entre la "Esmeralda" y la "Covadonga". En ese momento el transporte "Lamar" iba rumbo al sur a toda maquina. Condell conservaba toda su sangre fría y ante el peligro inminente de ser hundido por el enemigo, no habia perdido la alegria y jovialidad de su carácter. Para promover combate singular con la "Independencia", se separó de la "Esmeralda" y puso proa al sur, pero con tan mala suerte que lo alcanzó un proyectil el que atravesó el casco de banda a banda, matando al cirujano Pedro Regalado Videla, al contramaestre Serapio Vargas, que en 1865 ayudara a capturar la "Covadonga" y al grumete Blas ,2º Telles, que murió gritando: ¡Viva Chile!

Estos tres tripulantes fueron los primeros que en la Campaña del Pacífico rindieron sus vidas por la Patria, en el mar...

Rincón Literario

BOCETO DEL PARQUE "ISIDORA COUSIÑO"

Crucé la verja que guarda sus bellezas
y me interné por sus claras avenidas,
la tarde otoñal deshojaba sus tristezas
y recordaba el mar una canción perdida.

Silencio, quietud, la paz soñada
estaba aquí, en la fronda adormecida;
benditas sean las manos adoradas
que le dieron tan bello adiós, a esta vida.

Sinfonía de silencio y añoranzas
cruzan el corazón y lo hacen tierno.
Un pitazo del mar, viene muy suavemente...

La noche se avecina y paro mis andanzas
con la dulzura en mi interior cantando,
mientras un barquito se aleja lentamente.

9/IV/52.

RENE RUBEN

Hermoso Pergamino con inspirados versos para el Museo Histórico que habrá a bordo del Monitor "Huascar"

El primer actor de la escena nacional, Alejandro Flores, puso en manos del Contraalmirante don Pedro Espina R., un pergamino que lleva impreso una inspirada composición poética, titulada "Veinte letras", original de la señora Carmen Moreno de Flores, esposa del aplaudido actor.

La dedicatoria dice: Al señor Contraalmirante don Pedro Espina R., con profunda admiración por su admirable obra de patriotismo y de fraternidad americana.

VEINTE LETRAS

Se escriben con veinte letras
los nombres de dos marinos
gloriosos de nuestra América;
marinos que en un combate
con contornos de epopeya
supieron brindar sus vidas
por defender sus banderas.
Por esas almas tan grandes
—hasta en la muerte gemelas—
se recogieron los mares
y lloraron las estrellas.
Esos dos nombres sublimes,
que caben en veinte letras
necesitan veinte siglos
para admirar su grandeza:
¡Son Miguel Grau del Perú,
y Arturo Prat de mi tierra!

Concepción, Marzo de 1952.

Croquis de Valparaíso

Ciudad de los cuatro vientos
prisionera de los cerros:
la puerta para tu fuga
te la está ofreciendo el puerto.

En la taza azul y verde
de tu bahía en sociego,
los barcos que van y vienen
su modorra desperezan.

En las jarcias las gaviotas
vigilan los horizontes
y despiden al que parte
con su pañuelo de adioces.

Las algas verdes y lánguidas
besándolas van las olas
y hay una canción perdida
en las pipas marineras.

¿Cuántos navíos audaces
habrán anclado en tu puerto,
y cuántos los que zarparon
pensando en volver a verte
y se quedaron dormidos
en los senos de la muerte?
¿Cuántos, cuántos habrán sido
ciudad de los cuatro vientos?

Y las casas de los cerros
que están mirando hacia el mar,
son barcos sin tripulantes
que sueñan con navegar...

Ciudad de los cuatro vientos
prisionera de los cerros:
un rumor-aire de ausencia
pasa rondando tu puerto.

¡Por eso los que te habitan
tienen el alma viajera!

PABLO DAKAR.

21 DE MAYO

Recuerdos de gloria encrespan
las verdes olas de Iquique.

La sombra de la Esmeralda
corta el agua sin hundirse.

Por la historia de Chile,
entre oleajes y banderas
dibuja austeros perfiles
sobre algas, peces y arenas.

Estatuas que el tiempo agranda,
el Capitán y sus heroes
llevan las casacas de algas
guarnecidas de laureles.

Vienen del fondo del agua
los hipocampos de Chile
con la estrella solitaria
escoltada de delfines.

Sirenas de sal navegan
junto a la sombra de Prat;
encienden el hacha de Aldea
chispas de sol en el mar.

Serrano escribe en la espuma
su nombre con una espada;
Riquelme un cañón apunta
al pecho de la mañana.

En la mañana alguien canta
son los marinos de Chile,
que empavesan la Esmeralda
de nácares y marfiles.

El "Huáscar" y la "Esmeralda"
cruzan el mar de la historia
como dos barcos fantasmas
carenados por la gloria.

En este día veintiuno
las sombras presentan armas
y el aire peina el saludo
de dos banderas hermanas.

Porque en guantes de luceros
las nobles manos se dan
en las rosas de los vientos
Miguel Grau y Arturo Prat.

MANUEL GANDARILLAS.

HUCKE HERMANOS S. A. C.
VALPARAISO
Fundada en 1872
FABRICA DE:
GALLETAS
CHOCOLATES
CONFITES
OBLEAS
BOMBONES
COCOA
¡PRODUCTOS INSUPERABLES!
ORGULLO DE LA INDUSTRIA NACIONAL

Pinturas
BLUNDELL
Insuperables
desde el año 1811
Distribuidores:
GIBBS & Cía. S.A.C.

La Opinión de Lota

LOTA ALTO, MAYO DE 1952

Necesidad de mayor cooperación

Con la asistencia de la esposa de S. E. el Presidente de la República, señora Rosa Markmann de González Videla, se llevó a efecto recientemente en nuestra ciudad la entrega de la Población "Isidora Goyenechea" construida en Lota Bajo por la Fundación de Viviendas de Emergencia.

La iniciativa de edificar esta población en Lota Bajo, el tiempo verdaderamente record que se empleó en realizarla, poco más de un año, las características propias y disposición de las casas y pabellones anexos, son factores que han recibido el comentario elogioso de todos los círculos.

Instituciones obreras, delegaciones de empleados, de las escuelas y demás reparticiones de la Empresa se hicieron presente en el acto de inauguración que revistió caracteres solemnes y emotivos, el que, presidido por nuestra Primera Dama, se vió prestigiado además con la asistencia de las autoridades de la zona y jefes superiores de la Compañía.

Cábenos señalar que si una obra de esta naturaleza tiene trascendencia cuando se lleva a cabo en cualquier lugar de la República, esta es doblemente más significativa en Lota Bajo, ciudad que alberga a miles de personas, muchas de las cuales viven aun en condiciones muy precarias.

Toda obra de esta naturaleza, que tienda a ir resolviendo el grave problema de la vivienda obrera, debe ser apoyada y estimulada. Así lo ha comprendido la Compañía acudiendo con su cooperación material y moral a su realización.

Sin mencionar a Lota Alto, cuyo progreso a este respecto es evidente donde ha sido de cargo de la Empresa la totalidad de las obras acometidas, podemos mencionar la cooperación prestada por la Compañía a las instituciones que han resuelto hacer inversiones de esa especie en Lota Bajo; Ellas son Caja de Seguro Obligatorio, Caja de la Habitación Popular y ahora la Fundación de Viviendas de Emergencia.

"La Opinión de Lota" haciéndose eco del sentir General, junto con expresar su reconocimiento a estas instituciones por la labor ya desarrollada, señala como un anhelo hondamente sentido, la necesidad de que ellas amplíen aun más estas iniciativas e incluye en este llamado a las sociedades constructoras de escuelas y hospitales, para que funden asimismo en Lota Bajo un Liceo y un Establecimiento Hospitalario respectivamente, elementos ambos cuya carencia ocasiona graves perjuicios a los habitantes de esta industriosa ciudad.

Efemérides Nacionales

MAYO

2 — 1842.—Don José Victorino Lastarria, funda y es el primer presidente de la Academia de Bellas Letras, de la que entra a formar parte la juventud intelectual de Santiago. A esta institución cabele el honroso papel de iniciar el despertar literario en Chile.

3 — 1927.—Se inaugura la primera línea aérea comercial de nuestro país.

6 — 1811.—Se verifican en Santiago las elecciones de diputados para el primer Congreso Nacional.

13 — 1832.—Juan Godoy, un humilde leñador, descubre el famoso mineral de Chañarcillo en los cerros vecinos a Copiapó.

17 — 1742.—Fundación de la ciudad de San Fernando.

18 — 1832.—Se funda la Sociedad Nacional de Agricultura, institución gremial que ha desarrollado una labor muy importante en el progreso de esta rama de la economía nacional.

20 — 1506.—En la ciudad de Valladolid, a los 68 años, deja de existir el glorioso navegante genovés Cristóbal Colón.

20 — 1813.—Se ordena erigir un monumento para perpetuar las glorias de Chile y sus héroes.

21 — 1879.—Combate Naval de Iquique, epopeya de heroismo y galardón para nuestra Patria.

24 — 1864.—Fallece en Valparaíso el general José Rondizzoni, italiano de origen, pero por largos años, servidor ilustre de Chile. Había luchado en la guerra de la independencia nacional desempeñando posteriormente diversos cargos públicos de importancia.

25 — 1910.—Inaugúrase el ferrocarril trasandino.

26 — 1818.—Asesinato del famoso guerrillero Manuel Rodríguez, en Tiltil.

26 — 1880.—Batalla de Tacna, que fué otras de las grandes victorias de nuestro Ejército en la guerra del pacífico.

29 — 1833.—Nombramiento del primer Consejo de Estado, en conformidad a la Constitución de ese mismo año.

30 — 1927.—Se decreta la fusión de las Cajas de Ahorro de la República.

31 — 1552.—Carlos V, Rey de España, otorga el título de "noble y leal" a la ciudad de Santiago.

Actualidades del Mes

La Compañía, por intermedio del Bienestar Social, se ha venido preocupando desde tiempo atrás para proporcionar adecuada alimentación a sus obreros y empleados. Para cumplir este propósito ha editado en sucesivas ediciones un folleto denominado "Cartilla de Alimentación", en que se encuentran bien estudiados cuestionarios al alcance de todas las mentalidades, que dicen relación con la alimentación general y la cantidad de calorías que deben contener los alimentos, especialmente para los obreros que deben cumplir un trabajo fuerte. En el restorante "Económico" se siguen las instrucciones contenidas en el folleto, proporcionándose a los obreros alimentación nutritiva a precios que causan admiración a los foráneos, de tal modo que el objeto de esa edición se vea corroborado por la experiencia práctica.

De todos es ya conocida la labor en que está empeñada la FAO (Organización para la Agricultura y Alimentos), organismo éste dependiente de las NN. UU. Uno de sus técnicos en alimentación, el señor Juan Fridhof, al arribar a nuestro mineral ha encontrado entre nosotros un terreno ya preparado, gracias a la importancia que la Compañía ha concedido a este asunto. El señor Fridhof, más propiamente hablando, es un técnico en alimentación pesquera, de allí entonces que sus trabajos se hayan de orientar en este aspecto. Por otro lado, en la localidad, y por medio de la educación dada a los escolares se sabía que el pescado, abundante sobremanera en nuestras costas, contiene todas aquellas características alimenticias, capaces de suplir con creces a la carne animal.

Es indiscutible el hecho de que la totalidad de nuestro pueblo es carnívoro; pero es el caso de que la población ganadera ha ido disminuyendo considerablemente y ésto ha creado un déficit de carne, que obliga a buscar el sustituto que favorece con creces esta deficiencia, que mucha gente, por ignorancia la estima insalvable.

La FAO ha realizado, sin lugar a dudas, una gran labor entre nosotros. Este trabajo está todavía en sus comienzos, y debe tener el resultado que todos deseamos, pero para esto se debe contar con el interés y cooperación de toda la población, para que en corto plazo, este gran empeño de la FAO, se vea cumplido.

En un ambiente de reposo y tranquilidad pasó nuestra población el día de la Fiesta del Trabajo. El deporte tuvo su actividad acostumbrada en los días de descanso, y gran cantidad de público asistió a las tribunas del Estadio para ver desempeñarse a los integrantes de nuestra Selección de Fútbol, que supo defender con brios nuestros colores deportivos.

PELUQUERIA LILLO

COUSIÑO 608 - LOTA

Comunica a su distinguida y selecta clientela que recientemente ha trasladado su Establecimiento de PELUQUERIA a COUSIÑO 608, esquina encontrada con la Caja Nacional de Ahorros, en donde seguirá atendiendo en la forma acostumbrada.

PELUQUERIA LILLO

URBANO 2.° LILLO S.

SANHUEZA HNOS.

SASTRES

GRAN SURTIDO DE CASIMIRES DE PRIMERA CALIDAD

HECHURAS FINAS EN TALLERES PROPIOS

CREDITOS CONVENCIONALES

COMERCIO 601 - LOTA

Don Mariano Campos M.,

ha asumido el puesto de Jefe del Departamento de Bienestar

Con fecha 1º de Abril se ha hecho cargo de las importantes funciones de Jefe del Departamento de Bienestar Social de la C. C. I. L., el señor Mariano Campos M.

El señor Campos Menchaca ha obtenido recientemente su retiro de la Armada Nacional, institución en la que prestó sus servicios durante más de 18 años, alcanzando el grado de Capitán de Corbeta, habiendo tenido oportunidad en transcurso de su carrera de adquirir una importante experiencia en asuntos de Bienestar Social.

"La Opinión de Lota", al presentar sus saludos al nuevo Jefe del Departamento, le desea pleno éxito en el desempeño de su nueva actividad.

Nuevo Sub-Jefe de Bienestar

Con fecha 1º de Abril en curso ha asumido las funciones de Subjefe del Departamento de Bienestar, el señor Norman Bull Smith, quien hasta la fecha se desempeñaba como Jefe de la Sección Proveeduría de Vapores.

El señor Bull, lleva ya más de siete años de eficientes servicios en la industria y esta nueva designación dispuesta por la superioridad de la Empresa ha sido acogida con general beneplácito.

"La Opinión de Lota" al presentar sus saludos al nuevo Sub-jefe le desea pleno éxito en sus nuevas funciones.

Don David Robertson Stuart

Cumple este mes 40 años de servicios el señor David Robertson Stuart que desempeña en la actualidad el cargo de Administrador de la Sociedad Agrícola y Forestal "Colcura" S. A.

Ingresó el señor Robertson a la Administración del Ferrocarril de Concepción a Curanilahue en 1912, donde desempeñó diversos cargos, hasta el de Secretario; de allí fué trasladado a la Secretaría de la Administración General desempeñándose posteriormente como Jefe de la Sección Bosques y Fundos de la Compañía hasta la fecha en que se organizó la nueva sociedad, que se hizo cargo de estas actividades de la Compañía de Lota.

Encuentra este aniversario al señor Robertson en pleno desempeño de sus importantes funciones y rodeado del afecto y de la estimación general y "La Opinión de Lota", haciéndose eco de este sentimiento, le expresa sus felicitaciones a él y sus familiares, destacándolo como ejemplo de capacidad, eficiencia y lealtad hacia la Empresa.

PAGINA DEL SERVICIO DE SEGURIDAD

La Cia. ha iniciado concursos de Seguridad entre las secciones de las minas

El Lunes 24 de Marzo se llevó a efecto una reunión en los altos de la Oficina de Población, que contó con la asistencia del Ingeniero Jefe de la Compañía señor Eduardo Delaveau, de otras autoridades de la Empresa y de numerosos mayordomos, disparadores y operarios. En esta reunión se repartieron importantes premios a los mayordomos y disparadores de las secciones que más lograron disminuir los accidentes en los meses de Enero y Febrero, y a continuación se procedió a sifar más de 60 premios entre los operarios asistentes, pertenecientes todos a las secciones ganadoras de los Concursos de Seguridad.

Resultaron favorecidos las secciones Alta Colcura de Pique Carlos, Chica Colcura de Pique Alberto, Central Suz, Veta Nueva San Juan Sur y Superficie de Pique Grande.

Entre los premios que se sifaron, pudimos observar numerosos pares de zapatos para la mina ,camizas, sweateres, cantimploras ,calcetines y muchas otras cosas de utilidad en el trabajo y para vestir. Servía como número para esta rifa una entrada para el cine de Lota Alto que recibió cada uno de los asistentes a esta reunión y que les sirvió, al mismo tiempo, de premio de consuelo a los no favorecidos en la rifa.

Este concurso, que se continuará desarrollando mensualmente, consiste en seleccionar a las dos secciones que más logren disminuir sus accidentes en un mes, comparando para esto con los accidentes ocurridos en los seis últimos meses. Por ejemplo, en Alta Colcura de Pique Carlos se habian tenido de 3 a 7 accidentes por mes, con un promedio de 5 mensuales. (Se considera accidente todo aquel que ocasiona una pérdida de tiempo de un día o más al operario), pero en Enero sólo concurrieron dos y muy leves, debido a la preocupación y cuidado que pusieron los mayordomos y operarios de ese laboreo. Se redujeron los accidentes de 5 a 2, o sea a menos de la mitad y por lo tanto resultaron ganadores en este concurso ya que ésta era una buena disminución y no habian otras mejores en las demás secciones. Las cinco secciones ganadoras fueron:

EN ENERO.—Superficie de Pique Grande. Redujo de 8 a 2 sus accidentes.

Veta Nueva San Juan Sur de Pique Grande. Redujo de 6 a 2 sus accidentes.

Alta Colcura de Pique Carlos. Redujo de 5 a 2 sus accidentes.

EN FEBRERO.—Central Sur de Pique Grande. Redujo de 7 a 2 sus accidentes.

Chica Colcura de Pique Alberto. Redujo de 4 a 1 sus accidentes.

Como se habia anunciado en las bases de este concurso, sólo se cuentan los accidentes que obligan al operario a quedar fuera de su trabajo por más de un día, pero si un accidente es tan leve que el operario puede regresar al día siguiente al laboreo, sin peligro para su salud, este accidente no se cuenta, y por lo tanto los demás operarios de su laboreo conservan la chance de tomar parte en este concurso.

Este concurso ha despertado gran entusiasmo entre todos los operarios de las minas así como entre los mayordomos y disparadores, y están ahora todos mucho más interesados que de costumbre en combatir y eliminar los riesgos en sus faenas, para así llegar a trabajar el mes entero sin un solo accidente, con lo cual estarían seguros de tomar parte en este concurso.

El Ingeniero de Seguridad expresó en esta reunión que la disminución de los accidentes traía beneficios para todos, pero quienes más ganaban eran los propios operarios y sus familiares, pues nada habia más triste que las familias abandonadas debido al accidente sufrido por el jefe de ellas. También expresó que habia necesidad de preocuparse de todos los accidentes, por leves que fueran, pues una misma causa origina a veces accidentes leves, como también graves y fatales.

También en esta oportunidad se concedió un premio especial de mil pesos al señor Juan Mella, de Chiflón, por su valor excepcional y concepto del deber. El señor Mella trabaja como contratista en esa mina y en cierta oportunidad, a fines del mes de Enero, ocurrió un derrumbe en el frente en que él trabajaba en compañía de su apir. El derrumbe atrapó al apir por un pie y habia peligro a no ser por la valentía y sangre fría de Mella, quien en un rasgo típico de chileno de corazón, no trepidó en arriesgar su vida para salvar la de su apir, y así fue como cuidándose de las toscas que continuaban cayendo ,colocó maderas de protección sobre el apir atrapado, poco después cayeron más toscas quedando totalmente cubierto el apir; sin embargo, cuando se tranquilizó el cerro y se pudo mover las toscas que habian caído, se pudo rescatar al apir que habia

(A la página 5).

16 hombres preparados por el Curso de Primeros Auxilios

Ante una comisión presidida por el señor Médico Jefe del Establecimiento y formada por el señor Jefe del Depto. de Bienestar, Jefe de la S. A. y Forestal Colcura, Ingeniero Jefe del Depto. de Seguridad y otros jefes de secciones de la Compañía, rindió examen el último curso de Primeros Auxilios, correspondiente a los que cada cierto tiempo se dictan en la Estación de Salvamento del Depto. de Seguridad.

Este curso comprende instrucción práctica y técnica de los medios para prestar los Primeros Auxilios en las minas, y capacita, además, a los egresados para auxiliar a víctimas de cualquier clase de accidentes.

En la foto aparece el último curso de 16 hombres, en un ejercicio de vendaje sistemático.

Alumnos del Curso de Primeros Auxilios.

NOMINA DE LOS EGRESADOS DEL ULTIMO CURSO

Rafael Salgado Bernales, Pique Alberto.
Isaias Torres Venegas, Pique Alberto.
Dionisio Sánchez Garrido, Pique Alberto.
Carlos Cofré Cofré, Pique Alberto.
Saturnino Mora Sepúlveda, Pique Carlos Cousiño.
Juan Bta. Mendoza Sepúlveda, Pique Carlos Cousiño.
Oscar Klibs Chaparro, Pique Grande Arturo.
Luis A. Jara González, Pique Grande Arturo.
Miguel Oportus Sierra, Pique Grande Arturo.
Emilio Rival Añasco, Pique Alberto.
Juan 2º Garcés Salgado, Pique Grande.
Pedro 2º Núñez Contreras, Pique Grande.
Rufino Villagrán Villagrán, Pique Grande.
Ramón Fraile Millar, Forestal Colcura.
José Solar Henríquez, Forestal Colcura.
Juan Astete Riveros, Transp. y Embarque.

Como puede apreciarse, se ha cumplido una labor de fines altamente humanitarios, capacitando a un nucleo de hombres que vienen a aumentar la falange de los que ya han salido a la brega con eficiente preparación.

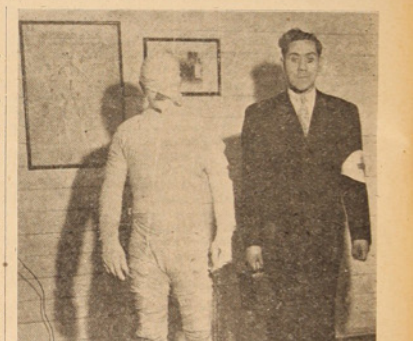

Un destacado alumno ha realizado el vendaje completo en un maniquí de estudio.

Don JUAN MELLA M.

Chileno, 38 años, casado, desde 1940 al servicio de la Compañía. Lo que nos dijo:

Me encontraba trabajando no muy distante de mi apir, Armando Zapata, compañero que hacía poco que se habia incorporado a la Compañía

De pronto vi que se empezaban a desprender pedazos de tosca, una de éstas aprisionó de un pie a Zapata. Dejarlo en esa situación habria sido fatal para él, ya que sufrieron cayendo más y más pedazos.

Debia salvar al compañero y mirando alrededor vi unos trozos de madera y rápido cubrí el cuerpo que yacia tendido. Seguro de que ya estaba protegido me alejé para evitar el peligro.

El compañero se salvó, sin más consecuencias que el susto que se llevó, eso es todo, —nos dice sin darle importancia a su acto de serenidad—, y agrega, otro también lo habria hecho.

Antes de alejarse nos dice: Puedo pedirles un favor?

—Con todo agrado— le respondemos.

—Que digan que cumplí con mi deber, y que estoy muy agradecido por el premio con que fui agraciado.

¿PUEDE LA MUJER EVITAR ACCIDENTES?

Es ésta una pregunta que parece no tener respuesta; sin embargo la tiene y muy elocuente.

LA MUJER PUEDE CONTRIBUIR A EVITAR MUCHISIMOS ACCIDENTES

Veamos en estos ocho puntos la respuesta a nuestra aseveración:

1º—A la mujer le incumbe la tarea de administrar ,embellecer, cuidar y hacer grato el hogar obrero.

2º—En tanto que su marido trabaja procurando el sustento para él y los suyos, la esposa comprensiva, la esposa buena, pone cuanto puede de su parte para hacer el hogar agradable con el mínimo costo y el máximo de buen gusto.

3º—Si instinto de mujer, le hará encontrar los medios para que al llegar su marido fatigado, despues del trabajo, encuentre a mano un lugar cómodo para sentarse, la cena lista, sus hijos alegres y limpios, y ella amable y arreglada para recibirlo.

4º—Seguramente le preguntará como pasó el día; se preocupará de las cosas del trabajo; le animará para quitarle cualquier pesar y proporcionarle un saludable descanso.

5º—El marido que como buen obrero trabajó todo el día, experimentará con esto gran alivio y se encontrará feliz en su casa, por modesta que sea.

6º—Ese hombre, entonces sentirá gran afecto para su compañera, y forzosamente deberá pensar cuan necesario es para ella y los hijos. Por esta razón pensará en cuidar su salud y precaverse de cualquier accidente para no perder esa felicidad en su casa.

7º—Ese mismo obrero esperará el nuevo día para regresar a sus obligaciones, con entusiasmo, con gusto y buen humor. Sabe que va a trabajar para su propia felicidad, Y SE CUIDARA MUY BIEN DE ACCIDENTARSE.

8º—Pero, si en vez de todo esto, ese trabajador encuentra a su mujer displicente, no logra un buen pasar en su casa, ni encuentra un sitio cómodo y la comida fuera de sus horas, seguramente descansará mal, se levantará peor y volverá al trabajo PROPENSO A ACCIDENTARSE por mil razones que lo despojan en su entusiasmo por continuar en la brega diaria.

La esposa amante de su hogar, de sus hijos y por sobre todo, del jefe de la familia, debe meditar sobre estos 8 puntos tan fáciles de poder llevarlos a la práctica, y poder contribuir así a la conquista de la felicidad por todos anhelada.

FIESTA SOCIAL EN EL CASINO DE EMPLEADOS

Té Bridge-Canasta, ofrecieron el señor Arturo Cousiño y señora Rosa Subercaseaux de Cousiño.- Los Empleados festejan al nuevo Presidente de la Compañía con un cocktail.

A las 7 de la tarde del Domingo 13 del mes pasado, se llevó a efecto en los salones del Casino de Empleados, un acto social ofrecido por el señor Arturo Cousiño y señora, con motivo de su reciente nombramiento de presidente de la Compañía.

El acto fué ofrecido por el señor Administrador General, don Arnoldo Courard en elogiosas palabras por los méritos que adornan al festejado, respondiendo el señor Cousiño que si había aceptado la responsabilidad de la presidencia de la empresa la había hecho confiado en un seguro porvenir, ya que esperaba contar con la valiosa cooperación del personal a sus órdenes.

La señora Rosa Subercaseaux de Cousiño, recibe el ramo de flores que en nombre de los empleados le entrega el señor A. Courard.

Señora Rosa Subercaseaux de Cousiño y señor Arturo Cousiño Lyon que ofrecieron el té bridge-canasta, y donaron los hermosos premios que se disputaron.

Número sobresaliente en esta reunión social lo constituyó las partidas de bridge y canasta en la que tomaron parte varias parejas, resultando vencedoras las siguientes:

CANASTA:

1º—Juan Courard-Guillermo Gray.
2º—David Robertson y señora.

BRIDGE:

1º—Arnoldo Courard.
2º—Francisco de Mussy.

A continuación se verificó el cocktail que los empleados ofrecían al señor Arturo Cousiño, con motivo de haber pasado a ocupar la presidencia de esta antigua y prestigiosa Compañía minera.

Aspecto del campeonato.

La señora Rosa Subercaseaux de Cousiño fué objeto de una demostración de simpatía y respeto, simbolizada en un precioso ramo de flores, entregado por el señor Arnoldo Courard.

Terminó esta amena reunión con un animado baile amenizado por un excelente conjunto orquestal que proporcionó a los asistentes un selecto número de piezas.

La señora Rosa de Cousiño hace entrega de un hermoso premio al señor Guillermo Gray.

El señor David Robertson y señora reciben el primer premio de canasta.

Agradece a los socios del "Santos Monsalves"

El deportista local, señor J. Miguel López Bello, solicita que por nuestro intermedio hagamos llegar sus más sinceros agradecimientos a los socios y jugadores del Deportivo "Santos Monsalves" de Lota, quienes en forma espontánea cooperaron en una erogación para aliviar su situación económica comprometida con el fallecimiento de su señora madre doña Ignacia Bello vda. de López (Q. E. P. D.).

La actitud de sus compañeros y consocios deja comprometida su gratitud.

Redacción de "La Opinión de Lota"

Se ha hecho cargo de la redacción de nuestro informativo el señor Luis S. Rojas Azpurúa, quien, como de costumbre atenderá a todos los colaboradores y personas que deseen ocupar sus columnas.

El señor Rojas Azpurúa ha sido también designado encargado para atender la Biblioteca del Departamento de Bienestar, servicio en pro de la cultura de nuestra población, el que reorganizado funcionará en el nuevo local que se construye para Casino de Obreros.

Seguirán prestando su colaboración de nuestras páginas el señor Fernando Fuentes T. y los redactores deportivos.

Legión de ex-Militares, Navales y Orden Público de Chile

(Delegación de Lota)

El Domingo 30 de Marzo se llevó a efecto una importante reunión de miembros de esta Sociedad Mutualista, con la asistencia del presidente señor José T. Ovalle, vicepresidente señor Juan F. Mayorga y de los secretarios, señores Patricio Ortiz y Manuel Rojas, y apreciable número de asociados de esta Delegación.

Abierta la sesión el señor Ovalle dió amplia cuenta de la marcha de la institución, con la aprobación de la asamblea.

En seguida se pasó a nombrar Delegado en reemplazo del señor Godoy, por incumplimiento a sus deberes sociales, recayendo el nombramiento en el señor Orosman Contreras, quien aceptó la responsabilidad del cargo, debiendo los socios reconocerlo como tal y presentar el último recibo que fué cobrado por el señor Godoy para seguir extendiendo los siguientes. Los socios enfermos deberán dirigirse al domicilio del señor Contreras, en Matta 475, en donde serán atendidos.

La cuota mensual que era de $ 20.— fué elevada a $ 30.—. Los auxilios por el año se acordaron en $ 700.— y la cuota mortuoria fija es de $ 5.000.—

Recaudador de la sociedad fué nombrado el señor Juan B. Maldonado.

Conveniente será que los socios pasen a firmar el nuevo registro que será abierto próximamente en el local indicado.

(De la página 4)

escapado casi sin un rasguño gracias a las protecciones que le había colocado Mella. El acto de arrojo de Juan Mella es un ejemplo para los mineros de esta mina, y desde estas columnas nos permitimos felicitar cordialmente a este héroe de la paz.

Esta reunión se vió amenizada por el dúo Yolanda y Virginia, cuyas interpretaciones agradaron mucho a la concurrencia que era superior a 350 personas. Se hicieron acompañar por los guitarristas Fernández y Carrillo de Pique Grande quienes actuaron con la maestría de costumbre.

Deseamos pleno éxito a este Concurso de Seguridad, y que con estas y otras medidas se disminuyan los accidentes en las faenas, que aunque no constituyen una cantidad alarmante, es siempre deseable disminuirlas aun más, tanto en número como en gravedad.

Los versos de Juan Segura

I

Don Juan Segura vivió
más de cien años contento,
porque siempre estuvo atento
a todo cuanto aprendió;
siempre el peligro capeó
con tino e inteligencia,
usando mucha prudencia
fué su existencia llevando,
y nunca se estuvo quejando
de un ACCIDENTE o dolencia.

Hay que aprender pues, amigo
a cuidar bien el pellejo,
y haciendo cuanto te digo
llegarás bueno hasta viejo.

JUAN SEGURA.

57 años de existencia cumple el Cuerpo de Bomberos de la localidad, "Matías Cousiño"

Don Jorge Barra, Superintendente.

El 57º aniversario sorprende a esta noble y prestigiosa institución, padeciendo el duelo que originó el deceso de su 2º Comandante señor Leoncio Garrido Vidal, hecho que dimos cuenta en nuestro número anterior.

La fundación del Cuerpo de Bomberos "Matías Cousiño" tuvo su origen el año 1895, a raíz de un siniestro de grandes proporciones que encontró a la antigua localidad de Lota, inerme ante el tenaz enemigo del hombre que siempre está en asecho para asestar sus golpes destructores.

El primer siniestro causó alarma y desasosiego en los pobladores, quienes reaccionaron buscando la forma de precaverse contra futuros ataques del voraz elemento, y fué así, que contando con el entusiasmo y la abnegación, inherentes a nuestra raza, el día 12 de Mayo del mismo año, en sesión pública, se pusieron los fundamentos del primer Cuerpo de Bomberos, al que se le dió el nombre de "Matías Cousiño", rindiendo así un homenaje al esclarecido propulsor de este importante centro minero.

Desde la fecha en que se encarabaca con la vida esta, el espíritu, la abnegación, el deseo amplio de luchar por su alta consigna, fué abriendo surco en la estimación y cariño popular, que veía en el uniforme de sus bomberos, a los apuestos guardianes de su seguridad. Se han cumplido muchas etapas: en el recuerdo de los antiguos vecinos están grabados hechos que hablan en tono alto de lo que en la colectividad representa esta abnegada institución.

Al cumplir un nuevo aniversario, pesa sobre el "Matías Cousiño" el dolor por la pérdida irreparable de su querido 2º Comandante señor Leoncio Garrido Vidal (Q. E. P. D.) y el alejamiento de la localidad del señor I. Isidro Wilson, que se contó siempre entre los más entusiastas servidores.

Como en toda institución en que el entusiasmo y los méritos destacan a algunos de sus miembros, en la bomberil de que nos ocupamos, podemos señalar a don Jorge Barra B., en su puesto de Superintendente; al Comandante señor Juan Perfetti M., al Vicesuperintendente señor Fernando Fuentes Torres, al Tesorero, Sr. Antonio Astorga B., y a los Capitanes señores Oscar Díaz W. y Francisco Almendra A., sin desconocer por cierto la cooperación de los señores oficiales, a quienes el deber los encuentra siempre en sus puestos para cumplir con la consigna: "Labor omnia vincit improbus".

DIRESTORIO GENERAL

Superintendente, señor Jorge Barra Binney.

Vicesuperintendente, señor Fernando Fuentes Torres.

Comandante, señor Juan Perfetti Mencari.

Tesorero general, señor Antonio Astorga Benitez.

Protesorero general, señor Héctor Carrasco Orostica.

La trayectoria de su larga vida está jalonada de hechos notables.-Su oficialidad disminuída en dos abnegados servidores

Secretario general, señor José Urrea Vera.

Ayudante general, señor Armando Pino Romero.

Inspector de máquinas, señor Juan Vega Hermosilla.

OFICIALIDAD DE LA PRIMERA COMPAÑIA

Capitán, señor Oscar A. Díaz Wolle.

Teniente 1º, señor Armando Fuentes Torres.

Teniente 2º, señor Roberto Perfetti Bull.

Ayudante de la Cía., señor Luis Aravena Suazo.

OFICIALIDAD DE LA SEGUNDA COMPAÑIA

Capitán, señor Armando Bustos Mella.

Teniente, señor Abdón Rogel Alarcón.

Ayudante de la Compañía, señor Rolando Correa Cuevas.

OFICIALIDAD DE LA TERCERA COMPAÑIA

Capitán señor Francisco Almendra Astete.

Teniente, señor José S. Sanhueza Chávez.

Don Juan Perfetti, Comandante.

Ayudante de la Compañía, señor Jorge Castex Clark.

TENIENTES CIRUJANOS

Doctores: Oscar Espinoza Lavanchy, José Zemelman y Alfonso Ruiz del Río.

El Directorio General tiene acordado para la celebración de este nuevo aniversario, un sencillo programa que consta de una presentación bomberil nocturna y una comida íntima en los salones del Cuartel General, con asistencia de autoridades civiles y militares y altos Jefes de la Empresa carbonífera.

Inauguración del nuevo local consistorial

Discurso del Alcalde señor Eleuterio Caro Tapia. Entrega de medalla al valor.-El cocktail

Ante numerosa concurrencia, formada por autoridades, altos jefes de la CCIL, representantes de las Fuerzas Armadas, profesores de las escuelas, directores de sindicatos, representantes de la prensa y connotados vecinos, se llevó a efecto en la mañana del Domingo 27 de Abril, el brillante acto de la inauguración del moderno y cómodo edificio consistorial de Lota.

PALABRAS DEL SEÑOR ALCALDE

El señor Alcalde de la comuna, don Eleuterio 2º Caro Tapia, en emocionado discurso, analizó in extenso la trayectoria seguida desde el momento en que fué adquirido el terreno, hasta la total terminación del edificio. El señor Caro tuvo palabras de reconocimiento para todas las personas que, de una u otra manera, ayudaron a dar término a esta obra de que puede estar satisfecha la localidad de Lota. Su reconocimiento lo hizo extensivo a la Corporación de Reconstrucción, por las facilidades ofrecidas a través de las gestiones que en más de una ocasión los señores regidores hubieron de solicitar. El final del discurso fué premiado con prolongados aplausos como exteriorización de simpatías.

MEDALLA AL VALOR

Momentos después, el señor Caro, ciñéndose a disposiciones de orden municipal, habló nuevamente al hacer entrega de una medalla de oro, al primer scouta latino, señor Manuel Anabalón Fierro, antiguo servidor de la CCIL, por su recordado acto de arrojo realizado en la tarde tempestuosa del 4 de Septiembre de 1951, en que lanzándose al mar en decidido acto de heroísmo, consiguió arrebatar a las enfurecidas olas, a los 5 hombres del bote que se había volcado al encontrarse maniobrando durante esa furiosa tempestad. Cuatro de estos hombres salvaron con vida y el quinto, fué sacado a tierra por Anabalón, pero no pudo sobrevivir debido a su larga permanencia en el agua.

Obvio es relatar que el héroe de esta jornada fué calurosamente ovacionado recibiendo saludos y felicitaciones, por este acto suyo que se aquilata más, al saber que no pensó en sus hijos pequeños ni en su esposa que estaba por dar a luz otro hijo, para jugarse la vida en favor de sus semejantes.

EL COCKTAIL

Se dió término a esta reunión con el cocktail ofrecido por la I. Municipalidad, extrendiendo así la nueva casa, con un acto muy simpático y un ambiente de franca amenidad.

Escuela Industrial de Lota ha conseguido la creación de un nuevo curso

La Dirección de la Escuela Industrial de este puerto, atendiendo justas peticiones de los padres y apoderados de la zona del carbón y tratando por otra parte de elevar a la mencionada escuela en un nivel de enseñanza mucho más alto, consiguió de la Dirección General de Enseñanza Industrial y Minera la creación de un nuevo curso para los cientos de alumnos que desean concurrir a sus aulas.

Este triunfo de la Dirección del establecimiento tiene grandes proyecciones y es muy posible que dentro de un tiempo muy breve se pueda obtener otra categoría para este plantel, cosa que, en líneas generales, vendría a favorecer prácticamente los intereses de los cientos y cientos de alumnos de toda la zona del carbón que anhelan educar a sus hijos y proporcionarles una carrera digna, prestigiosa y buena, para obtener un futuro mejor dentro de la sociedad en que vivimos.

Comprendiéndolo así es como la dirección de la Escuela Industrial de Lota, dió los pasos para conseguir algo mejor para Lota y fué así como se obtuvo este triunfo que es del pueblo de Lota y de la zona en general.

Creemos que los padres y apoderados debieran de prestar toda su cooperación a esta obra y que no haya resta para nada, con el objeto de que esto pueda seguir su curso normal. Así lo esperamos y lo esperan los padres de los alumnos.

La tradicional Kermesse del Cuerpo de Bomberos de Lota, se efectuará los días 20, 21 y 22 de Mayo

El Directorio General del Cuerpo de Bomberos de Lota, en una de sus últimas reuniones, acordó llevar a efecto su tradicional kermesse, durante los días 20, 21 y 22 del presente mes.

Como es del dominio público, esta fiesta social que siempre ha contado con el favor del público, se realiza con objetos de reunir fondos para adquisición de nuevo material y mantención del local.

Conocido el espíritu entusiasta de los voluntarios y su buen gusto para disponer todo lo que deba constituir atracción y agrado para los concurrentes, el buen éxito se debe dar descontado.

Esta abnegada institución bomberil, siempre alerta para la defensa de los intereses de los vecinos de Lota, merece todo el apoyo que la población pueda prestarle en esta ocasión.

La directiva nos ha pedido que hagamos presente a los simpatizantes con la institución bomberil que deseen favorecerla con objetos para ser rifados en la kermesse, o donaciones de dinero, pueden hacerlo en las tardes, dirigiéndose al mismo cuartel, donde los atenderá una comisión que recibirá estos presentes.

LUCIANO SALGADO ALEGRIA

ABOGADO

◆

Atiende Jucios del Trabajo, Criminales, Civiles y de Comercio (Cheques y Letras)

◆

LOTA

Monsalve 270 - Lunes y Miércoles de 15 a 17 hrs.

◆

CORONEL

Montt 910 - Lunes, Miércoles y Viernes en la tarde

Permanente "ESTER"

de ESTER TAPIA

MONSALVES 123 (Frente a la Escuela No. 8 y al lado de la Permanente EVA)

LOTA

Ofrece a su distinguida clientela permanentes a la CREMA y LIQUIDA

Si desea Ud. un buen trabajo en permanentes, concurra al único establecimiento que se lo garantizará: "ESTER".

No Olvide "ESTER"

Carabineros de Lota celebró sus 25 años de existencia

El programa de fiesta fué muy interesante. - Emotiva resultó promesa de servicio por los nuevos Carabineros. - Amenidad durante el almuerzo y reparto de premios

El Domingo 27 de Abril nos fué dado presenciar el desarrollo del programa de fiestas elaborado por la Prefectura de Coronel, y cumplido por los hombres de la Comisaría de Lota.

Escenario de estos actos fué el costado de la Plaza de Armas, donde se reunió gran número de vecinos a presenciar el izamiento de la bandera en el mástil del Cuartel de la Sub-comisaría de Lota, rindiéndose los honores de ordenanza.

Tropa de la Sub-comisaría de Lota, presentando armas, rindiendo honores al estandarte.

Antes de dar detalle de las fiestas rendimos un homenaje de respeto y reconocimiento a Carabineros de Chile en sus bodas de plata, por su noble misión cumplida a lo largo de todo nuestro territorio, llevando siempre en alto el lema que los distingue en el concierto de las instituciones nacionales: ORDEN Y PATRIA.

A las 11 horas se rindió honores a las autoridades, desfilando las tropas al mando del Capitán don Carlos Fuentes M. El desfile fué lucido, destacándose la marcialidad de los escuadrones.

A continuación se rindieron honores al estandarte, pasándose con gallardía por frente a las autoridades, tropas e instituciones scoutivas que se movilizaron para adherirse a la fiesta de Carabineros.

Número brillante del programa fué la conferencia a cargo del señor Carlos Fuentes Muñoz, Capitán de la unidad, con el tema "Día del Carabinero". En estilo sencillo tomó la trayectoria de la vida que lleva cumplida la institución, destacando los hechos más notables y la satisfacción de los hombres que la sirven, para haber llegado al cuarto de siglo, firmes en el propósito de su lema: "Orden y Patria".

A continuación vino la alocución sobre Promesa de Servicio, que estuvo a cargo del Mayor, señor Aravena Lazo, cumpliéndose la ceremonia del caso.

Terminados los actos en público, la tropa dejó sus armas y pasó a tomar colocación en las mesas para participar del almuerzo al que asistieron las autoridades locales, representantes del Ejército, altos empleados de la Compañía Carbonífera e Industrial de Lota, jefes de la unidad y connotados vecinos.

Un trío de guitarras y armónicas amenizó el almuerzo, ejecutando variadas piezas de nuestro folklore.

Acto de jurar la promesa de servicio, por nuevos carabineros de Lota

De entre los discurso pronunciados cabe destacar el del Capitán del Regimiento Chacabuco, señor Isidoro Albornoz, quien por sus inspiradas frases fué interrumpido por calurosos aplausos. Las palabras del Capitán Albornoz tuvieron el efecto de penetrar muy hondo en el sentir de estos sencillos servidores de la Patria, que observamos en mucho de ellos humedecidos los ojos por la emoción.

En esta oportunidad se procedió a la entrega de premios donados por el Comercio, Club de Leones y vecinos, para los carabineros de mejor conducta y cumplimiento del deber. Damos la nómina de los agraciados:

Premio al mejor compañero, donado por el Club de Leones de Lota, al 1º José Iturra M. Por mejor presentación, al carabinero José Teloza. Por su casa mejor presentada, al carabinero Héctor Norambuena. Especial cuidado de las especies fiscales, cabo José Pinilla y cabo Reynaldo López. Cabo Víctor Arroyo, premio por mejor conducta, donado por Club de Leones de Lota. Carabinero Juan de Dios Leppe, mejor desempeño en labores municipales. Vice 1º Misaldo González, por cooperación. Sargento 2º Valentín Castillo, mejor cumplimiento Ley Alcoholes. Sargento 2º Valentín Riquelme, más cuidadoso con su caballo. Sargento 2º Nelson Muñez, el suboficial de mayor preparación profesional. Carabinero Mario Pascal, por cuidado su equipo. Cabo Pedro Roa Torres, el funcionario de mejor comportamiento, premio donado por el Club de Leones. Cabo Francisco Zurita, mejor desempeño comisión rateros. Cabo Juan Martínez Galaz, por su buen desempeño en servicio de guardia. Carabinero José Aravena Leal, mayor interés cuidado su hogar. Cabo ranchero Manuel Carvajal, por su buena mano. Cabo Fedro Sánchez G., por su buen desempeño en fiscalización infracciones municipales. Cabo N. Salazar, por mejor deportista. Cabo Alberto Vergara Aedo, premio al mejor compañero. Carabinero Alfonso Muñoz buen desempeño profesional. Cabo Domingo Moreno, al mejor deportista y al cabo Armando Correa, por sus méritos.

Buenos resultados se esperan de la visita del Sr. John Fridthjof

El Departamento de Bienestar y Servicio Social empeñados en cumplir los propósitos de la F. A. O.

En la primera quincena del mes pasado, se tuvo la visita del señor John Fridthjof, de nacionalidad dinamarquesa, técnico en asuntos pesqueros y de alimentación, persona de vasta preparación y práctica en estos problemas en que se encuentra empeñado el gobierno.

El señor Fridthjof vino acompañado de la señorita Raquel Nievas L., perteneciente al Departamento de Alimentación de la Dirección General de Sanidad (DIJESAN), que se desempeña como nutrióloga.

El trabajo desarrollado por estas personas, entusiasta y tenaz, demostró que estaban compenetradas del interés que tiene el Gobierno por el buen éxito de la campaña emprendida. Contaron en la localidad con todas las facilidades para cumplir su cometido. Sostuvieron entrevistas con jefes superiores de la Compañía, con las autoridades de Lota, y así también llegaron a tomar contacto con nuestras instituciones sociales, deportivas, sindicales y con las propias dueñas de casas.

En coordinación con los servicios del Departamento de Bienestar Social de la Compañía se confeccionó un plan tendiente a averiguar lo siguiente:

1º—Alimentación media que en la actualidad consume el elemento obrero. Para conseguir estos datos, la Sección Servicio Social del Depto. de Bienestar está llevando a cabo una encuesta alimenticia. A este respecto se dan mayores detalles en la última página.

2º—Una vez obtenidos los datos anteriores, el departamento de nutrición del Ministerio de Salubridad, hará un estudio para determinar si el trabajador y sus familiares consumen lo que corresponde a una alimentación adecuada que permita a los hombres de trabajo realizar su esfuerzo en buenas condiciones, y a los niños alcanzar un desarrollo normal. Dicho organismo técnico proporcionará un informe al Departamento de Bienestar referentes a las causas de una probable alimentación incompleta, determinando si esto se debe, por ejemplo, a falla en la producción, de mala distribución de los productos o a mal aprovechamiento de los salarios.

3º—Demás está indicar que para determinar lo anterior, se debe partir de datos exactos por lo que nos permitimos solicitar muy encarecidamente a dueñas y dueñas de casa que sean cooperadoras entusiastas de esta campaña, en tal forma que, conocidos los datos se pueda llegar a la etapa final del plan, que consiste en modificar o mejorar los hábitos alimenticios, previa solución de los problemas de producción y distribución.

Conocida la variedad y riqueza de los productos alimenticios que nos produce nuestro extenso litoral, la campaña emprendida tenderá principalmente a la solución del problema alimenticio a base de un mayor aprovechamiento integral de los productos del mar y mantenida en forma que podamos llegar a colocarnos, respecto a su aprovechamiento, en igual pie que otras naciones marítimas de avanzada democracia.

Como ya sabemos a estos propósitos, y a partir de este número, iniciamos el espacio que llamaremos "DEL MAR PARA SU COCINA".

No queremos hacer de éste una sección de nuestro periódico donde se publiquen recetas tomadas de cualquier libro de cocina; no, lo que deseamos es que nuestras dueñas de casa, nos envíen recetas prácticas y económicas, probadas y aceptadas por Ud. y los suyos, preparadas con elementos corrientes y fáciles de adquirir. Sírvanse decirnos el costo, el modo de prepararlo y para cuantas personas.

Las colaboraciones diríjalas a la Sección de Servicio Social del Depto. de Bienestar. Las dos mejores recetas serán premiadas con dos congrios colorados, uno grande para la mejor receta y otro mediano para la que se califique segunda. Estos premios serán dejados en su propio domicilio al aparecer publicada en "La Opinión" correspondiente.

AMPLIA Y GENEROSA FUE LA COLABORACION DE LA COMPAÑIA AL XII CENSO

Terminadas las tareas del XII Censo de Habitación y 1º de Vivienda, conviene hacer un análisis más amplio sobre lo que constituyó esta actividad y la colaboración que cumplió desinteresada y espontáneamente la Compañía Carbonífera e Industrial de Lota. En efecto, y cumpliendo lo que ya ha llegado a constituir una norma, la CCIL tomó parte activa y ponderable, poniendo al servicio de la Comisión Comunal del Censo más o menos cien funcionarios y prestando incluso en las actividades propagandísticas un empleado el que estuvo dedicado especialmente a estas actividades durante cerca de un mes; luego, esto es, el mismo día del Censo, impartió las instrucciones correspondientes y ubicó a cada empadronador en la zona correspondiente, a objeto de que cumpliera fehacientemente con su papel, o sea, cumpliera con las instrucciones impartidas por la Dirección General de Estadística.

Entonces la CCIL, haciendo honor a la cooperación y colaboración que siempre ha prestado en favor de la sociedad y pueblo lotino, dió en esta oportunidad su más amplia y espontánea ayuda, cosa que, por otra parte, ha sido reconocida por la Comisión Comunal del Censo.

Falleció la señora Emelina del C. Santibáñez de Leal

Era madre de los conocidos deportistas, hermanos Leal

A una edad avanzada y víctima de una grave enfermedad que la mantuvo postrada por largos meses en cama, falleció el Jueves 17 de Abril próximo pasado, en esta localidad, la señora Emelina del Carmen Santibáñez de Leal.

La señora Santibáñez está vinculada a familias de Arauco, Cañete, Carahue y Concepción, en donde se granjeó el afecto de cuantos la conocieron y trataron por sus dotes de bien y por su acendrada atención con que puso su alma y corazón al servicio de sus hijos, obteniendo un hogar digno y feliz.

La pérdida de esta señora representa algo irreparable para la familia Leal-Santibáñez, ya que ella puso —repetimos— todo su empeño para conquistar un mejor bienestar para sus hijos, cosa que cumplió admirablemente.

En el campo santo fué despedida por su esposo, señor Néstor Leal y por sus hijos y parientes.

PERLINA y Radiolina
LAVAN MUCHO MEJOR
★ Protegen su ropa y cuidan sus manos.
★ Dan valiosos premios en dinero.

ESTABLECIMIENTO DE LOTA

Número de imponentes y monto de los descuentos para el Fondo de Ahorro de Obreros y Empleados, correspondiente al mes de MARZO de 1952.

SECCIONES	Nº imp.		Valor
Pique Grande Arturo	112	$	19.920.—
Chiflón Carlos	121		18.065.—
Pique Alberto	58		9.970.—
Pique Carlos Cousiño	55		9.770.—
Embarque de Carbón	26		5.110.—
Ferrocarril Interno	17		2.750.—
Preparación de Carbón	5		500.—
Maestranza	115		17.605.—
Maquinaria	85		18.600.—
Almacén de Materiales	22		3.220.—
Depto. de Electricidad	29		4.520.—
Depto. de Arquitectura	33		4.660.—
Población	37		5.530.—
Cerámica	55		11.750.—
Hospital de Lota	4		500.—
Parque de Lota	6		700.—
	778	$	133.170.—
EMPLEADOS:			
Administración General	2	$	1.500.—
Sub-Administración General	9		1.900.—
Depto. Bienestar y Escuelas	5		1.800.—
Hospital de Lota	6		2.950.—
Población	1		50.—
Depto. de Minas	1		1.000.—
Preparación de Carbón	1		1.000.—
Pique Grande Arturo	5		1.050.—
Chiflón Carlos	7		4.870.—
Pique Alberto	7		2.150.—
Pique Carlos Cousiño	3		1.300.—
Embarque de Carbón	1		200.—
Ferrocarril Interno	5		2.250.—
Almacén de Materiales	4		1.850.—
Depto. de Electricidad	5		3.000.—
Maestranza	2		200.—
Maquinaria	14		9.400.—
Cerámica	5		1.000.—
	83	$	37.470.—

SOC. AGRICOLA Y FORESTAL "COLCURA" S. A.

Número de imponentes y monto de los descuentos para el Fondo de Ahorro, correspondiente al mes de MARZO de 1952.

SECCIONES	Nº imp.		Valor
Plantaciones	2	$	1.000.—
Elaboración de Maderas	3		550.—
EMPLEADOS:			
Bosques	1		400.—
Elaboración de Maderas	2		1.100.—
	8	$	3.050.—

Agradecimientos

El señor Juan Mella Mella, antiguo servidor de la Compañía que se desempeña como contratista en el Chiflón Carlos, nos pide hacer públicos sus agradecimientos al médico señor Alfonso Ruiz del Río, del personal de la Compañía, por la feliz intervención quirúrgica que le ha devuelto la salud. Dejamos cumplido su encargo.

El obrero don Juan Mella M., socio del Arturo Cousiño F. B. C., nos pide dar, por intermedio de nuestras columnas, sus agradecimientos a los compañeros de trabajo que erogaron dinero para ayudarlo durante su enfermedad.

Nómina de los erogantes: Víctor M. Vera $ 30, Juan Roa 15, Gumercindo Sepúlveda 20, Luis Torres M. 20, Juan Herrera P. 10, y siguen con diez pesos cada uno las siguientes personas: Eduardo Durán, Aníbal Alvear, Juan Mora H., Manuel Flores L., Oscar Andaur Z., Eduardo Herrera P., Armando Vera M., Luis Villarroel M., José Sepúlveda S., Humberto Tapia, Galvarino Hurtado, Juan Gallegos, Dagoberto Sanhueza, Miguel Sáez L., José O. Fuentes, Hermógenes Herrera P., Eduardo Herrera San Martín y Carlos Riquelme. La erogación alcanzó a la suma de $ 275.—

La señora María Celia Romero v. de Ortiz, nos pide dar sus agradecimientos a todas las personas que contribuyeron en la erogación voluntaria en su favor, realizada para ayudarla en ocasión del fallecimiento de su esposo don José Ortiz A. (Q. E. P. D.).

Con $ 100, señor Sigfredo Rodríguez, con 50 N. N., con 20 A. Zambrano, J. Bta. Vargas, Abelardo Romero, Elisa Cruz, Apolonio Olivares, Luis Azócar, Santiago Jofré S., José Muñoz U., Carlos Sepúlveda, Julio Llanquity, Rosamel Reynoso, Rigoberto Retamal, N. Segura, O. Chávez, F. Jarpa, Arturo Valencia P., Víctor Concha, R. Cruz, Sabino Chaparro, Arturo Gallardo, Manuel Escobar, Artemio Figueroa.

Con $ 150 José Rodríguez C., con 100 Nicomedes Peñaloza, con 50 Valentín Anderes y Luis Parra, con 40 Sebastián Poblete, con 30 Aristides Retamal, con 20 Roberto Ramírez, con 15 E. Rivera, Ramón Valdebenito, con 10 Petercindo Ramírez, Héctor A. Ramírez, José S. Flores, Roberto Gallardo, Julián Sánchez, Juan Mendoza, Juan Rodríguez, José A. Villarroel, Pedro J. Mendoza, Angel Campos, José A. Neira, Domingo Martínez, Juan E. Medina, Francisco Lazo, José M. Gallardo, Santiago Flores, Baltazar Rodríguez, Héctor Henríquez, Eduardo Durán, Manuel Rodríguez, David Santibáñez, Juan Olivo, Juan 2º Romero, Bernardo Elizalde, Armando Riquelme, Pedro Navarro, Luis Escobar, José H. Muñoz, Dagoberto Mendoza, Emilio Espinoza, Tomás R. López, Ladislao Peña, Luis Muñoz, Gastón Ruiz T., Ramón Santibáñez, Manuel Navarrete, Armando Araneda, Juan Veloso, Hernán Iturra S., Luis Sanhueza, Carlos Pérez, José Díaz B., N. N. Con $ 5 Ismael Segundo C., Maximiliano Muñoz, Juan Alvarez, Luis A. Manríquez, Pablo Barra, N. N., A. Toledo, Félix Carrasco, Carlos 2º González, Nettali Rojas, Eulogio Barra, Hermógenes Henríquez, L. A. Rojas, Transquilino Riquelme, Fernando Wolf, Juan H. Martínez, Germán Ramírez, Roberto Salas, Luis E. Hernández.

Don Oscar Pacheco nos pide expresar sus sinceros agradecimientos a sus compañeros de trabajo del Chiflón Carlos, por la erogación suscrita en su favor al encontrarse enfermo.

Con $ 100 Belisario Medina, Alfredo Henríquez, Vicente Oñate, Domingo Montecinos, Pedro Figueroa, Juan Carvajal, Manuel Alarcón, Alfredo Alarcón, Ceferino Mora. Con $ 50 Eugenio Aranedda, Carlos Aguilera, Luis Rodríguez, Vicente Martínez, Juan Henríquez, Lincoyán Soto, y con $ 20 Juan 2º Carvajal.

Erogación Voluntaria

El operario del segundo turno superficie del chiflón Carlos, señor Jorge Sanhueza, se encarga hacer públicos sus agradecimientos a sus compañeros de labores que vinieron en su ayuda efectiva, al encontrarse enfermo. Damos a continuación la lista de los donantes:

Luciano Zambrano $ 50, Julio C. Martínez 80, Juan Nesbet 15, Antonio Vivero 20, Eduardo Rosas 20, José Neira 10, Pedro Cáceres 10, Ismael Henríquez 10, Sergio Valdebenito 10, Benecio Paz 10, Horacio Gatica 10, Hermógenes Aguero 10, Juan Salgado 20, Ismael Iturra 10, José Vera 10, José Prit 10, Juan Rivas 10, Agustina Inostroza 20, Pedro Figueroa 10, Edulvigia Carrillo 10, Prosperina Carrillo 10, Carlos Canales 10, Domitila Rivas 5, Leonor Loyola 10, Juan Henríquez 20, Manuel Saavedra 5, Mercedes Chavez 10, Adrián Palma 20, José Canales 10, Santos Ulloa 20, Héctor Azócar 10, Marcelino Muñoz 10, Juan Sáez 10, Teófilo Díaz 10, Juan Bastías 10, Hilario Rodríguez 10, Pedro Tolosa 20, Federico Urra 10, Miguel Chávez 10, Eleuterio Cabezas 5, Pedro Vargas 5, Laura Sánchez 10, Ana Flores 10, Mario Loyola 10, Juan Ríos 10, Hipólito Galindo 10 y Rigoberto Ruiz 5. Total de la erogado alcanzó a la suma de $ 660.—

Servicio Meteorológico de Lota Alto

Observaciones registradas hasta el 26 de Abril de 1952 y su comparación con el año anterior en igual lapso.

TERMOMETRIA

Temperatura	A la sombra		Cielo Descubierto
	1951	1952	1952
Máxima del año.	29°	32°	35°
Mínima del año.	1°	5°	4°

BAROMETRIA

Presión atmosférica	1951	1952
Máxima del año	778	772
Mínima del año	748	762

HIGROMETRIA

Humedad del aire	1951	1952
Máxima del año	89	83
Mínima del año	49	42

PLUVIOMETRIA

Milimetros de agua caída	1951	1952
Total hasta la fecha	92.0	73.8
Total en el año	1.550.5	

AGUA CAIDA EN 1951 Y SU COMPARACION CON EL PRESENTE AÑO

Meses del año	1951	1952
Enero	61.7 mm.	—.— mm.
Febrero	8.7 „	13.1 „
Marzo	15.9 „	58.4 „
Abril	9.6 „	2.3 „
Mayo	326.5 „	„
Junio	393.8 „	„
Julio	276.3 „	„
Agosto	164.3 „	„
Septiembre	148.9 „	„
Octubre	43.0 „	„
Noviembre	79.4 „	„
Diciembre	22.4 „	„
Total	1.550.5 mm.	73.8 mm

Sastrería "REAL"

ANIBAL PINTO 185 - LOTA

LA MEJOR CONFECCION DE MEDIDA

Telas Nacionales e Importadas a los más bajos precios

REINALDO SUAZO TORRES
SASTRE

GUERRA a la carestia con rebajas efectivas de

"BAMBY"

No estamos liquidando, sino que regalando
No pague más... Visítenos y se convencerá

Señora: Antes de comprar sus medias vaya a casa **"BAMBY"**, la mejor surtida de la ciudad. - Precios de fábrica

PRECIOS ESPECIALES PARA COMERCIANTES

TODO AL POR MAYOR Y MENOR

GRANDES NOVEDADES PARA SEÑORAS Y NIÑOS

TRANSITO RODRIGUEZ U.

COMERCIO 771 - LOTA

Si Ud. aun no tiene un RCA

¡Esta es su oportunidad!

Ahora usted puede poseer un receptor RCA VICTOR de superior calidad tonal, de extraordinaria selectividad, de elegante presentación, si elije uno de estos dos modelos, diseñados especialmente para usted.

MODELO 5-Q-24

5 tubos - Corriente universal - Ondas larga y corta - 2 bandas semiespaciadas - Conexión para Discorola - Nuevo gabinete de sobria elegancia, ejecutado en madera barnizada en dos tonos.

MODELO 516-X

5 tubos - Corriente universal - Ondas larga y corta - Bandas semiespaciadas en 49/31 y 25 metros - Conexión para Discorola - Moderno gabinete de bakelita con adornos dorados y . . . de precio muy atractivo.

Véalos, escúchelos y elija el suyo donde su Distribuidor:

RCA VICTOR

ROA Y VIVALLO

COMERCIO 476 - LOTA

Depósito de Vinos y Licores

GALVARINO 170 - TELEFONO 26

LOTA

Ofrece vinos en chuicos y embotellados

- - y toda clase de Licores a - -

PRECIOS SIN COMPETENCIA

REPARTO A DOMICILIO, EN SERVICIO ESPECIAL

ELEUTERIO 2.º CARO TAPIA

GALVARINO 170 -:- TELEFONO 26

Zapatería "LA POPULAR"

FAMA de Zapatería "LA POPULAR", por su Calidad y Precios al alcance de todos

OFERTAS EN: Calzados y Botas de Goma para Damas, Caballeros, Colegiales y Deportistas, en todos los tamaños y tipos

BLANCO

VISITENOS SIN COMPROMISO Y, CON MENOS PLATA, COMPRE CALZADO EN **ZAPATERIA "LA POPULAR"**

Precios fuera de toda competencia y especiales para obreros mineros

COMERCIO 773 - **HUMBERTO LAURIE OLIVEIRA** - LOTA

Vida

Hermanitos Reinaldo y Luisito Concha

Miriam Poza Villarroel

Ana María Ramírez

Gladis del Carmen Salgado

Elsa del Carmen Maldonado

EN LA PARROQUIA DE "SAN MATIAS APOSTOL" DE LOTA ALTO SE HAN EFECTUADO LOS SIGUIENTES BAUTIZOS:

El de Leonardo, hijito del señor Héctor Cea y de la señora Ana Bravo de Cea.

—El de Desiderio, hijito del señor Desiderio Vega y de la señora Urmide Silva de Vega.

—El de Nilda Rosa, hijita del señor José Eloy Veloso y de la señora Juana Pérez de Veloso.

—El de Juan Bta., hijito del señor José María Llempi y de la señora María García Llempi.

—El de Domitila, hijita del señor Vicente Conejeros y de la señora Normalina de Conejeros.

—El de Berta, hijita del señor Reynaldo Flores y de la señora Eligenia Cabrera de Flores.

—El de María Betsabé, hijita del señor Manuel Hidalgo y de la señora Flor Salazar de Hidalgo.

—El de Lucía del C., hijita del señor Eduardo Flores y de la señora Clorinda Gallardo de Flores.

—El de Ema Amada, hijita del señor Hugo Osvaldo Ganga y de la señora Rosa Amada Quiero de Ganga.

—El de Jaime Alberto, hijito del señor Luis Poblete y de la señora Nieves Rivas de Poblete.

—El de Mario Enrique, hijito del señor José María Silva y de la señora María Magdalena Gatica de Silva.

—El de María Luz, hijita del señor Lito Garrido y de la señora Angelina Guazo de Garrido.

—El de Juana María, hijita del señor Joel Leiva y de la señora Juana María Henríquez de Leiva.

—El de José Nieves, hijito del señor Juan Chamblas y de la señora Adelaida Garrido de Chamblas.

—El de Norma del C., hijita del señor Manuel 2º Palma y de la señora María Norma Navarrete de Palma.

Con motivo de su despedida de la vida de soltero, un grupo de sus relaciones ofrecieron una comida al señor Héctor Provoste.

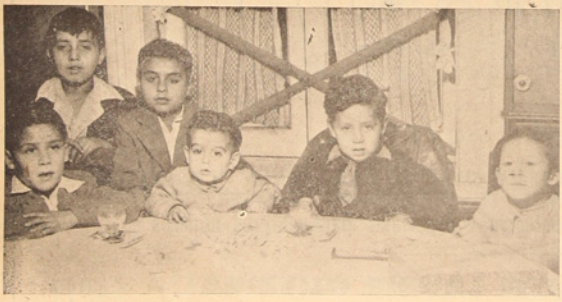

Té Infantil ofrecido por Fran Avilio Salgado, con motivo de celebrar sus tres años de vida.

María Cristina Fernández Oñate.

Social

Belisario 2º Almonacid González

Iván Ramos Zenteno

—El de Bernardo, hijito del señor Manuel Castro y de la señora Emelina Medina de Castro.

—El de Manuel, hijito del señor Nicolás Pino y de la señora Zulema Urrutia de Pino.

—El de Norma del C., hijita del señor Nicolás Pino y de la señora Zulema Urrutia de Pino.

—El de Pedro Arturo, hijito del señor Pedro Arturo Soto y de la señora Edelmira Roa de Soto.

—El de Hilda del C., hijita del señor Juan Bta. González y de la señora Hilda del C. Fernández de González.

—El de Manuel Jesús, hijito del señor Felidor Lagos y de la señora Israela Acuña de Lagos.

—El de José Rigoberto, hijito del señor José María Hermosilla y de la señora María Lastenia de Hermosilla.

—El de Ricardo Alfonso, hijito del señor Marcos 2º Toloza y de la señora Ana Delia Figueroa de Toloza.

—El de Maclovia del C., hijita del señor José Miguel Rodríguez y de la señora Miguelina Fernández de Rodríguez.

—El de José Ricardo, hijito del señor Ricardo Cofré y de la señora Blanca Elba Sepúlveda de Cofré.

—El de Petronila del Rosario, hijita del señor Pedro Juan Olivares y de la señora Sara del C. Carrasco de Olivares.

—El de Fernando Enrique, hijito del señor Carlos Roberto de la Fuente y de la señora María Esterla Zenteno de de la Fuente.

—El de Mario Humberto, hijito del señor Juan Humberto Martínez y de la señora Inés del C. Espinoza de Martínez.

—El de Sabina Mónica, hijita del señor Carlos Torres y de la señora Elsa Uribe Cárdenas.

—El de Aida del C., hijita del señor Isaías Alarcón y de la señora Aida del C. Rojas de Alarcón.

—El de Ruth del C., hijita del señor Pedro Arriagada y de la señora Herminia del C. Hormazábal de Arriagada.

—El de Lucas Alejandro, hijito del señor Sergio Raúl Pantoja y de la señora Irama del C. Toledo de Pantoja.

—El de Luis Alfonso, hijito del señor José Ibáñez y de la señora Cecilia Leal de Ibáñez.

—El de Ramona, hijita del señor Carlos Roberto García y de la señora Luzmira del C. Neira de García.

—El de Emilio Fermín, hijito del señor Fermín González y de la señora Clementina Meléndez de González.

—El de Fidel Bernardo, hijito del señor Fidel D. Soto y de la señora Esterlinda Fuentes de Soto.

—El de Carlos Sebastián, hijito del señor Miguel Ávila y de la señora Rosalina Riquelme de Ávila.

Ismenia Garrido Varela

Carlos Humberto Aravena

Ceremonia religiosa en la Iglesia "San Matías" de Lota Alto. El padre Pedro Campos M., bendice el matrimonio de la señorita Berenice Rivas M., con el señor Oscar Hoecker N.

CAMBIO DE ARGOLLAS.—El día 6 de Abril se llevó a efecto en casa de los padres de la novia la ceremonia del cambio de argollas de la señorita Amalia Vejar Vega y el señor Quirino Barrales Fuentes.

EN LA PARROQUIA DE "SAN MATIAS APOSTOL" DE LOTA ALTO SE HAN EFECTUADO LOS SIGUIENTES MATRIMONIOS:

El del señor Edmundo Peña Bahamondes con la señorita Emelia del C. Morales Sáez.

—El del señor Oscar Jorge Hoecker Nordenflicht con la señorita María Berenice Rivas Montero.

—El del señor Eduardo Gabriel Moro Villalba con la señorita Inés Raquel Beffermann Rodríguez.

—El del señor Luis Rolando Blanco Melo con la señorita Norma del C. Correa Henríquez.

—El del señor Rigoberto Toloza Peña con la señorita María del C. Troncoso Zambrano.

—El del señor Fernando Espinoza Yáñez con la señorita Lucila Flca Salazar.

Con motivo de su retiro de la Compañía, el señor Raúl Duarte fué objeto de una cariñosa manifestación de despedida, ofrecida por sus amigos, el día 4 de Abril ,en el Club Social de Lota Bajo. El señor Duarte prestó servicios en el transporte marítimo, desempeñándose como primer oficial.

Con demostraciones de alegría y cariño fué recibida

Las autoridades y altos jefes de la Compañía, y sus esposas, la esperaron en la Estación.—Un público desbordante, que le rendía homenaje, la obligó a avanzar a pié hasta la Plaza de Armas.—Jornada de intenso trabajo.—Bello gesto de ayuda a los necesitados.—Visita a la Población Centenario que construye la Compañía.

A su llegada, y en compañía de la señora Jesús Vial de Videla Lira, recibe el saludo de los colegiales de Lota Bajo.

Motivo de legítimo orgullo y de honda satisfacción constituyó para nosotros el tener algunos días en nuestro pueblo, como huésped de honor de la C. C. I. L., a la primera dama de la nación, señora Rosa Markman de González Videla, que viniera a hacer entrega oficial de la Población "ISIDORA GOYENECHEA" que construyera la Fundación de Viviendas de Emergencia, que ella preside.

Todos sabemos que a raíz del desgraciado accidente ocurrido el 5 de Octubre de 1950, en que perdieran la vida varios mineros, S. E. el Presidente prometió a los desconsoladas viudas entregarles una casa. Esta promesa ha sido ampliamente cumplida, y no 15 sino 132 hermosos chalets han sido entregados por intermedio de la Fundación de Viviendas de Emergencia que con tanta dedicación dirige la señora Rosa, a quien tuvimos el gusto de recibir el 25 del mes ppdo., cuando, acompañada de su comitiva, vino a hacer efectiva esta promesa.

Bella realización de una promesa tan justa; hasta el tiempo, tan variable en esta época, quiso rendir un tributo a esta gran mujer, enmarcando la ceremonia en un día de clima veraniego. Espectáculo inolvidable para todos los que lo presenciamos. Al contemplar desde lo alto esta bella población, tan bien planificada, de tanto gusto, pintorescamente ubicada, teniendo como fondo un bosque de leyenda, sentimos nuestros corazones elevarse al Altísimo y agradecerle, y pedirle conserve a esta ilustre mujer de corazón tan bien puesto, para que siga haciendo el bien, y para que su ejemplo sea imitado en forma que esta nueva etapa de combatir la falta de vivienda sea continuada y ampliada para bien de nuestra clase obrera y de nuestra patria que indudablemente será beneficiada, como consecuencia del confort y decencia en que vivan sus hijos.

La mañana del 25 se trasladaron a Concepción el señor Presidente de la C. C. I. L. don Arturo Cousiño Lyon y el señor Gerente General don Guillermo Videla Lira para recibir a la señora de González Videla, en el aeropuerto de Hualpencillo. Cerca de la 1 de la tarde hizo su entrada a la estación de Lota, el buscarril que traía la comitiva. El recinto ferroviario presentaba un alegre golpe de vista con las guirnaldas de copihues, y la animación del gentío que se había congregado, para dar la bienvenida a la ilustre dama.

A las autoridades locales se sumaron los jefes y empleados de la C. C. I. L. y un gran número de damas encabezadas por doña Jesús Vial de Videla, esposa del señor Gerente General de la Cía.

Bella, gentil y cordial la vimos descender del buscarril, seguida de las distinguidas damas y demás miembros de su comitiva, mientras la banda rompía con una alegre diana y la concurrencia la vitoreaba entusiasmada. Rodeada de su comitiva, autoridades, damas que la fueron a esperar y del público que la seguía, se trasladó a pie hasta la Plaza de Armas en medio de una calle de colegiales y scouts que agitaban banderas y la saludaban a su paso. Para todos tuvo una sonrisa y un ademán de saludo, y esa sonrisa, sonrisa de sonrisa de mujer feliz que hace el bien, iluminó el alma de los lotinos, y estamos seguros que ha quedado prendida en el corazón de todos.

En seguida la comitiva se trasladó en automóvil al recinto de la C. C. I. L. donde fué nuevamente recibida con diana y el saludo de los escolares de los establecimientos de la Compañía, que le formaban calle, al término de la cual, una pequeña le entregó un lindo ramo de flores; este gesto fué cordialmente agradecido por nuestra primera dama, quien, descendiendo de su coche, abrazó a la niñita en medio de la emoción de sus compañeras.

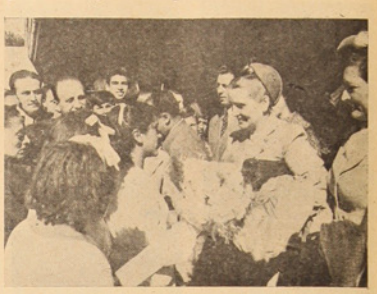

Las futuras madres, saludan y entregan una ofrenda floral a la madre de América.

Recorriendo la nueva población que construye la Compañía.

En compañía de los dirigentes sindicales momentos antes del almuerzo que le ofrecieron los empleados y obreros de la empresa.

Después de haber almorzado en la Casa del Directorio, donde quedó instalada en compañía de su comitiva, la señora Rosa no perdió un minuto y se dirigió a ver su preciada obra, donde estuvo trabajando hasta entrada la noche. Con celo incansable recorrió todo, preguntando hasta los más pequeños detalles, demostrando un exacto conocimiento de su trabajo voluntariamente impuesto. A ratos el público casi no la dejaba moverse, pero ella, siempre luciendo su sonrisa, a todos oía y respondía.

La Población "Isidora Goyenechea" es un efectivo aporte a la solución del problema habitacional de Lota. Está compuesta de 32 grupos de 4 chalets cada uno. Su planificación es de la más avanzada técnica, con grandes espacios para áreas verdes, plazas de juego y calles de acceso. El conjunto de las 132 casas está complementado con un excelente y amplio kindergarten, oficinas para las Visitadoras Sociales, Economato, Almacenes, etc., etc. Las casas son muy completas; constan de un amplio living-comedor, cocina, dormitorio principal y servicios en la planta baja. En los altos hay dos dormitorios, uno de cuatro literas y otro menor de dos literas. Las casas son amplias, bien ventiladas y de muy bonita terminación. Exteriormente están pintadas de color claro, el que junto a lo rojo de los tejados y el verde intenso del bosque que está al fondo, forma, como decíamos anteriormente, un bellísimo conjunto.

GESTO ALTAMENTE HUMANO DE LA ESPOSA DE S. E.

Tuvimos ocasión de presenciar un bello y conmovedor gesto de ayuda a los necesitados, de parte de nuestra primera dama y que habla muy en alto de los delicados sentimientos que adornan su corazón de mujer.

Había caído ya la noche y la señora Mitty, después de cumplir una larga jornada de trabajo que todos admiraban, manifestó su intención de retirarse a descansar. En esos momentos solicitó audiencia un grupo formado por las viudas de los tripulantes de la lancha pescadora "Mirta", que hace poco más de un mes desapareciera en medio de un recio temporal, en las afueras de San Vicente.

Vimos a la señora Rosa escuchar conmovida la petición de ayuda que le formulaban las desconsoladas viudas de esta tragedia marinera, respondiéndoles con maternal solicitud que le era en realidad imposible ayudarlas por intermedio de la Fundación de Viviendas, por cuanto se carecía de dinero disponible para ello y no permitírselo la propia organización; sin embargo, imponiéndose que estas viudas habían sido agraciadas con un pequeño terreno, dispuso se les entregara cajones vacíos de embalajes de automóviles, para ayudarlas así a iniciar sus construcciones. Finalmente, en medio de la emoción de los que la escuchábamos, abrió su cartera y repartió su dinero entre las agradecidas mujeres.

Hubiéramos querido ser artistas: poetas para haber puesto en bellas estrofas lo que vimos conmovidos y pintores para haber llevado al lienzo el dolor que retrataba su bello rostro y, si bien no lo somos, comprendimos lo que es la inspiración, lo que ha hecho a artistas pintar el dolor que tan bellamente vi-

Haciendo uso de la palabra durante el almuerzo.

por el pueblo de Lota la Primera Dama de la Nación

Cálidas demostraciones de afecto y de respeto recibe de obreros y estudiantes.—Magnífico resultó el almuerzo que le ofrecieron los empleados y obreros de la C. C. I. L.—La inauguración de la Población "Isidora Goyenechea", construída por la Fundación Viviendas de Emergencia.

El señor Gerente General de la Compañía, señor Guillermo Videla Lira, ante el micrófono leyendo su discurso.

mos reflejado en el rostro de la señora Rosa; comprensión y desaliento, ansias de hacer más fuera de la ayuda material momentánea que pudo dar a las desconsoladas mujeres: cariño, amor al prójimo en desgracia. Es por esto que, careciendo de mejores facultades, rendimos aquí nuestro modesto tributo a tan hermoso gesto.

VISITA A LAS ESCUELAS PARTICULARES DE LA COMPAÑIA

En la mañana del Sábado 26 la esposa de S. E., acompañada del Presidente de la C. C. I. L., don Arturo Cousiño Lyon, del Gerente General don Guillermo Videla Lira y señora Jesús Vial de Videla Lira, del Administrador don Arnoldo Courard y señora María de Courard y del Sub-Administrador señor Armando Hodge P., visitó las dos principales escuelas de la Compañía: la de niñas, "Arturo Cousiño" y la de niños "Matías Cousiño".

Dió comienzo a su visita por la Escuela "Arturo Cousiño", donde era esperada por el Jefe del Depto. de Bienestar de la C. C. I. L., señor Mariano Campos Menchaca, Directora de la Escuela señora Julia M. de Peña y el cuerpo de profesores. Recorrió en detalle el edificio, celebrando sus comodidades y estado en que se encuentra, a la vez que inquiriendo detalles de su funcionamiento, capacidad, recursos, etc. En el gimnasio era esperada por todas las alumnas, a las que saludó cariñosamente mientras las juveniles voces entonaban himnos escolares en su honor.

En la Escuela "Matías Cousiño", que visitó a continuación, era esperada por el profesorado y la totalidad de los alumnos que la vitorearon largamente a su llegada; a los aplausos de los escolares se sumaron los del numeroso público que se había congregado afuera de la Escuela y por el cual se había corrido la voz que la señora Mitty se encontraba visitando la población. Después de recorrer y admirar las magníficas instalaciones de la Escuela, la señora Rosa se dirigió al amplio gimnasio donde la esperaban reunidos todos los alumnos, que en su honor, y en forma impecable, dedicaron a la primera dama el "Himno del Minero".

Durante su visita a la Escuela "Matías Cousiño.

VISITA A LA NUEVA POBLACION QUE CONSTRUYE LA C. C. I. L. PARA SUS OBREROS

Después de visitar las Escuelas, a raíz de lo cual tuvo palabras de elogios por la labor educacional que en forma particular desarrolla la Compañía, nuestra primera dama, siempre acompañada por las autoridades de la empresa y otras personas de su comitiva, se dirigió a visitar la modernísima población que la C. C. I. L. está construyendo en el terreno de las antiguas caballerizas.

La señora esposa de S. E., profunda conocedora del problema de las viviendas obreras, recorrió en detalle varias de las casas cuya construcción se acerca ya a su término, oyendo las explicaciones que le daba el señor Gerente General. Tuvo palabras de felicitación para la empresa por esta labor, que permitirá en breve plazo incorporar 32 nuevas viviendas de gran calidad en su tipo, a las ya existentes en Lota y que son un exponente, no sólo del espíritu de la Compañía, sino que vienen a ser una demostración palpable de la forma en que se está abordando el problema de la vivienda.

Durante su recorrido la señora esposa de S. E. fué sorprendida por un numeroso grupo formado por la totalidad de los obreros que trabajan en estas construcciones, quienes la vitorearon y saludaban. La señora Rosa departió con ellos, y complacida se fotografió en su compañía, finalmente tuvo palabras de aliento y felicitación por las casas que están construyendo. Los obreros la siguieron con sus vivas, mientras la primera dama se alejaba dando término a su visita a esta población.

En compañía de los obreros que construyen la nueva población de la Compañía.

Antes de retirarse manifestó deseos de visitar una casa cercana, a lo que inmediatamente accedió el señor Videla Lira, acompañándola a visitar la casa de doña Angela Ortiz Ramírez, la que fué recorrida en detalle, manifestándose complacida por la forma en que estas personas mantienen sus casas. Felicitó efusivamente a la dueña de casa y solicitó al señor Videla Lira que primiera a esta señora, a lo que el señor Gerente accedió, prometiendo se le trasladaría a una de las nuevas casas que están por terminarse.

ALMUERZO OFRECIDO EN EL CASINO POR LOS OBREROS Y EMPLEADOS DE LA COMPAÑIA

Al medio día del Sábado llegó hasta el Casino de Empleados, acompañada de su comitiva, para asistir al almuerzo que le ofrecían los empleados y obreros de la C. C. I. L.

Estrechos se hicieron los amplios salones del Casino para contener al gran número de empleados y delegaciones de obreros que concurrieron a rendir un cálido homenaje de afecto y simpatía a la primera dama de la nación.

Durante el aperitivo la señora esposa de S. E., saludó a las damas asistentes, a los jefes y empleados y a los dirigentes sindicales, accediendo a tomarse numerosas fotografías acompañada de diversos grupos.

Ofreció la manifestación el señor Alejandro Pérez Pinto, Presidente del Club Social Deportivo de Empleados, siguiéndole el señor César Salgado, ex-Presidente del Sindicato de Obreros y el Mayordomo de la Mina señor Victor Chamorro. Los oradores abundaron en elogiosos conceptos a la labor magnífica que desarrolla nuestra primera dama, los que fueron subrayados por cerradas salvas de aplausos.

Abraza emocionada a la señora Isabel Watt vda. de Hernández.

Al finalizar habló la señora Markman de González Videla, quien, en medio de los aplausos de la concurrencia dijo:

Señoras, señores:

Les agradezco en lo que vale el placer de haber compartido con ustedes estos emocionados minutos.

Este viaje nuestro a Lota es de gran satisfacción para nosotros, pues se cumple una etapa en los propósitos de la Fundación de Viviendas de Emergencia. Una población más, un anhelo más cumplido y también una bella experiencia, que deseo se conozca, pues los tiempos que corren son de tempestades, de amargas críticas y duros reproches, que sólo producen desasosiego, inquietud e infelicidad.

Vivimos en el mundo entero una época difícil porque no ha habido la suficiente comprensión y buena voluntad en los pueblos, no basta que algunos tengan, es necesario que todos nos unamos, con el propósito de vencer las dificultades, no de producirlas en otros.

Cuando se creó la Fundación de Viviendas, por la causa de los sin

(Sigue en la pág. 14)

Repartiendo ropas a los moradores de la nueva población.

(De la pág. 13)

techo, de los desperfectos, sólo tenemos, la señora Adriana Daroch y yo, la fe en la causa, la fe del trabajo.

¡Como tuvimos en tan corto tiempo la ayuda del Congreso, sin distinción de gobierno y oposición, de los particulares, de los ricos y de los pobres! Un consejo directivo sereno y responsable, un cuerpo de auxiliares y empleados en comisión que se han dado enteros a este trabajo. Visitadoras Sociales, educandas de parvulos, llenas de entusiasmo y cariño por esta obra personal, tan leal y eficiente. Ayuda social, en todas las reparticiones publicas, sin papeles ni tramitaciones. Gracias a todos los chilenos hemos podido contribuir, no en la cantidad que soñamos, pero si puedo asegurarros, que muchos miles de seres que saben de la felicidad de un hogar. Este resultado que es el fruto de la comprension e hidalguia de la ciudadania chilena, yo os lo traigo aqui como un ejemplo, para pediros, ya que con vuestro apoyo moral, vuestra comprensión para con el Presidente de la Republica. Yo que se de sus duras horas de desvelo, de sus amarguras, sinsabores que agotan la salud del mas fuerte, de su lucha constante por cumplir su tarea de gobernante, llevando al pais a la cabeza de los paises democraticos, ya sabeis el pueblo por sobre todas las cosas.

Las luchas politicas tienen desbordes de mal intencionadas criticas e injustos juicios. Yo no os pido que politicamente esteis con el, sino lo queremos, yo solo os pido vuestro respaldo de patriotas y de chilenos para el Presidente que vosotros elegisteis y que pese a todo lo que quieran decir en su contra, ha cumplido su compromiso con el pueblo dentro de las posibilidades, en el concierto democratico de los poderes.

Esto solo me atrevo a pediros porque me siento amiga de ustedes y porque veis también sinceridad en vuestros rostros.

Largamente fue aplaudido el discurso de la esposa de S. E., se oyeron vivas a S. E. ,se canto el himno patrio, vivas a la patria, diadose por terminado el almuerzo.

ACTO DE ENTREGA DE LA POBLACION "ISIDORA GOYENECHEA"

El dia Sábado 26, alrededor de las 4 de la tarde llego a la plaza de juegos infantiles de la nueva poblacion, la señora esposa de S. E. acompañada de su comitiva. Las autoridades locales y de Concepcion la esperaban en un estrado previamente preparado y que rodeaba un enorme cordon, formado por las Escuelas, Scouts, Cuerpo de Bomberos, habitantes de la nueva población y numeroso publico.

La llegada de la primera dama de la nacion fue saludada por la banda de musicos de la Compañia, y los aplausos del publico que la acompañaban carinosamente, cesar de aplaudirla hasta que hubo tomado colocacion en el sitio de honor.

Como hemos dicho anteriormente, el tiempo tambien se asoció a este homenaje, ya que al igual que el del dia de su llegada, lucio radiosa esplendor que dio mayor realce a este acto.

La ceremonia empezó con el discurso del señor Andres Fernandez C., Gerente de la firma constructora, siendo seguido por el del Alcalde de Lota señor Eleuterio 2º Caro, siguiendo el obrero don Hernan Osses, quien lo hizo en representación de los obreros fundadores con cosa de esta nueva población.

Siguió en el uso de la palabra el señor Gerente de la C. C. I. L., don Guillermo Videla Lira.

Señora de Gonzalez Videla, Excelentisimo señor Arzobispo, Autoridades, señoras y señores:

Todas las iniciativas tendientes a proporcionar habitaciones a las clases trabajadoras y a lograr un mejoramiento de sus condiciones de vida, han encontrado siempre una acogida entusiasta en nuestra Empresa, ya que su preocupación en este sentido, no ha sido otra que la de llevar a cabo un vasto plan de construcciones para obreros y empleados.

Es por este motivo que esta ceremonia tiene para nosotros un profundo significado, pues comprendemos y apreciamos el hondo sentido humano de esta obra, realizada por la Fundación de Viviendas de Emergencia, mediante la inspiración de su Presidenta, la señora Rosa Markman de Gonzalez Videla.

En Octubre de 1950 una dolorosa catastrofe ocurrida en nuestras minas, ocasionó la muerte de numerosos obreros. Esta desgracia conmovió en el espiritu de nuestra primera dama y le inspiró la idea de acudir en ayuda de los viudas y familiares de las victimas; con tal objeto, dispuso la construccion de este grupo de casas, que hoy entregamos para que puedan disfrutar de un hogar digno y confortable.

Cumple asi esta Fundación una labor social que todos aplaudimos; silenciosa pero eficazmente ha ido desarrollando sus actividades ofreciendo su generoso amparo a todas las iniciativas dirigidas a proporcionar mejores viviendas a nuestro pueblo.

La industria carbonifera contrae para con el pais una nueva deuda de gratitud para con este Gobierno, pues es conocida la preocupacion del Primer Mandatario, por su porvenir y desarrollo. Gracias a esa preocupacion se sera posible una realidad lo empresito que estamos tramitando ante el Banco Internacional, que nos permitira modernizar las minas y abrir nuevos horizontes a nuestra industria.

Señora de Gonzalez Videla: Nada ha sido mas grato para la Compañia que haber cooperado a que sea una realidad esta Poblacion, que lleva el nombre de doña Isidora Cousiño, a cuya iniciativa se debe ejecucion de importantes obras de caracter social en Lota, y agradezco tambien en nombre del Directorio vuestro interes por nuestras obras, gratitud que es de imperativo cumplir en personas favorecidas por vuestra accion humanitaria y por la nobleza de vuestros sentimientos.

Esta dedicación vuestra a las obras de Bienestar Social ha repercutido grandemente en el mundo entero y es asi como recientemente, el Comité Internacional de Madres Americanas con sede en la ciudad de Nueva York, acordo otorgaros la medalla distincion que dicha entidad confiere. Este preciado galardón internacional os ha sido discernido escogiendo vuestro nombre entre madres de 46 paises, y por ello representa no solo el justo premio a vuestros merecesi por vuestras obras sino tambien un significativo homenaje a la mujer chilena dignamente representada por la primera dama de la nación.

Señora y señora, vuestro esposo habra de cesar en sus funciones de gobernante, y vos su abnegada compañera que habeis compartido con el esta pesada carga, en la mayores veces solo os cosechara ingratitudes e incomprensiones, teneis sin embargo la honda satisfaccion de haber realizado al traves de la noble institución que presidis, una labor en beneficio de nuestro pais que ha llegado al corazón de todos los chilenos y que mas tarde, en la intima tranquilidad de vuestro hogar os permitira contemplar orgullosa el generoso fruto de esta obra que es solamente vuestra.

A continuación se anunció por los microfonos que habitaria la señora Rosa M. de Gonzalez Videla, haciendo uso de los siguientes terminos:

Señor Arzobispo, autoridades civiles y militares, señoras y señores;

Vais a permitir que el inaugurar esta población, me dirija a los mineros y obreros del carbón, para quienes se construyen estas habitaciones; mineros del carbón:

He regresado a Lota para haceros entrega de esta población y cumplir asi la promesa que os hice hace un año os hicieramos con el Presidente de la Republica.

Yo no puedo olvidar aún la tragedia que vosotros, obreros de Lota, vivisteis en aquellas horas, como se que ella esta aún presente en el dolorido recuerdo de las madres y mujeres que sufrieron con mayor crueldad sus consecuencias. Mi madrido y yo quisimos en aquellas horas infaustas estar al lado vuestro, no solo para traeros una palabra de aliento, sino para reconfortaros en vuestra pesadumbre hasta donde lo permiten las palabras de sincero afecto nacidas del corazón.

La honrosa tradición de nuestra Patria que en los grandes dias de júbilo nacional, gobernantes y gobernados se unen estrechamente para rememorar las fechas que marcan una etapa gloriosa de la vida de Chile, o para compartir juntos las alegrias y las esperanzas. Parece que casi, en esta intima comunión de dolores, se hicieran más indestructibles los lazos que hacen del pueblo chileno, una raza que sabe cuales son sus grandes destinos y la forma segura de poder conquistar el porvenir.

El Presidente de la República y yo, hemos querido que también las horas de desgracia nos encuentren estrechamente unidos para afrontar así, con el mismo temple, los designios del destino. Para que juntos compartamos el dolor y la angustia en un anhelo infinito de haceros menor y mas llevaderos.

Por eso estuvimos con vosotros aquel trágico 5 de Octubre de 1950. Era deber del Presidente de la republica y mio venir, antes que nada, donde ustedes a deciros que vuestra desgracia era nuestra y que en este dolor nacional, todos sopor-tariamos todo cuanto nos fuese posible para reparar siquiera la parte material de vuestras perdidas, ya que aquella otra que destrasa el sentimiento y el corazón escapa a las posibilidades humanas poder hacerlo.

Fue en aquella oportunidad que os prometi, obreros de Lota, que la primera poblacion que la Fundacion de Viviendas de Emergencia colocara en varias en provincias seria la de este pueblo. La accion que estabamos realizando en la capital, donde la angustia por el hogar modesto es tan intensa y tan tragica, la prometi a vosotros antes y a cada a este centro obrero, para demostrar asi con hechos tangibles, el reconocimiento que el Gobierno y el pais tienen por vuestro esforzada labor.

Nos separan ocho largos meses de aquella fecha y hemos cumplido nuestra promesa al abrir hoy las puertas de la Población "Isadora Goyenechea". De 132 casas que forman esta poblacion, 17 de ellas han sido entregadas en propiedad, en este acto, a las viudas de los malogrados obreros que perdieron la vida en la catastrofe de 1950 para, de esta manera, hacer menor la pena de sus hogares y menor la tristeza en que las ha dejado la perdida de su ser querido.

En los dias que planeabamos allá en Santiago la construcción de esta población, yo tenia presente el modo de inaugurarla en medio de los esfuerzos mineros de la zona del carbon qu habrian de habitarlas. Recordaba su vida de rudo trabajo, en el interior de las minas, sin luz, sin horizontes, en la humedad y en la obscuridad. Me ocupe con el mayor cariño que estas casas tuviesen un color alegre para que al llegar a ellas, agobiados por un trabajo agotador, encontrasen en la tarde el reconfortante sol que moradas la luz con que habian soñado en el interior de los piques.

Quise algo mas que os lo declaro con la mayor franqueza y con la mas intima emoción, que el gobierno y yo, corresponder con esta preocupación personal por la belleza de vuestras moradas, dentro de la modestia con que la Fundacion construye sus viviendas, a ese gesto tuyo de vuestras queridas manos, no habeis olvidado, pero yo no.

Es esta, sin duda, la ultima vez que yo os hable en mi calidad de esposa del Jefe de Estado y por ende de primera dama de la nación, pero no lo hago sin un hondo sentimiento que no sea el de agradecido reconocimiento.

Un dia de 1947 llegó hasta vosotros el Presidente de la Republica en medio de vuestra dolor de gobernante, de chileno y de hombre sinceramente democrata por la actitud de rebeldia que vosotros mantenais, estuscados por malos consejeros que os arrastraban y arrastraban al pais por una pendiente peligrosa. Sin escollos policiales, sin otro amparo que aquel que vosotros mismos podias darle, el Presidente de la Republica os habló con toda franqueza, de hombre a hombre, de chileno a chileno. El estaba a merced vuestra, podiais exigirle lo que quisiais, podiais disponer de su vida si la exaltación de los espiritus rompia los diques de la dignidad humana.

Y vosotros, obreros en huelga, con el corazón oprimido de sentimientos y acaso de rencores, lo oisteis con respeto, le dijisteis con hombria vuestras quejas, le hablasteis de corazón a corazón, como saben hablar los chilenos, con la misma dignidad activez que venia para vosotros el Jefe del Estado.

Si alguna vez vosotros habéis sido grandes fue en ese instante en que, teniendo conciencia de vuestro poder, supisteis tener tambien conciencia del respeto que se debe a la autoridad encarnada en el Presidente de la República.

Y fuisteis dignos y demostrasteis con ello que en el corazón de los obreros de Chile existe comprension y cariño para los gobernantes que saben hablarnos un lenguaje de franqueza, de sinceridad y de efectiva lealtad.

Fuisteis limpios de corazón como lo han sido siempre todos los chilenos.

Si por vosotros tenia cariño, ese dia ei fue acrecentado porque vi en vuestros rostros la lucha dramatica que libraba en vuestras conciencia ante la realidad cruel que os habia llevado a sensibles extremos y el concepto limpio de nuestros deberes.

Entonces me propuse demostraros un dia mi afecto, hoy os entrego el, esta gran obra que ha puesto considerable de traducido en estas habitaciones de que ahora recibis.

Vosotros sabéis que ha sido norma de la Fundacion de Viviendas de Emergencia dar a sus pobladores el mayor de una forma que por sus atributos personales, por su cuota de sacrificios a la Patria, por su afan de bien publico, merezca el reconocimiento de todos los chilenos.

En mas de una oportunidad he manifestado, en ocasiones como esta, que lo que nosotros la habitación obrera es algo mas que la materialidad de una casa que pone a la familia al abrigo de las inclemencias del tiempo. Para nosotros es el hogar en el cual desde el cual la mujer irradia no solo sus sentimientos y su afecto sino donde ella construye con abnegación, sacrificios y esperanzas esa celula fundamental de la nación que es la familia.

Por eso es que hemos querido que la actividad de la familia, que dirige y encauza la mujer, estén colocadas en las poblaciones de la Fundación de Viviendas de Emergencia bajo la advocación de un nombre femenino que hable, por si solo, de las virtudes y esenanzas de mujeres chilenas.

Doña Isidora Goyenechea merece este honor y lo merece aquí donde otras hayan el centro, desde el cual irradió toda su fecunda actividad y la grandeza de sus sentimientos de bien publico.

Aun cuando se que su nombre y su recuerdo estén en la mente de vosotros por las obras de auxilio social que llevan su nombre, permitidme que os recuerde que fue ella quien tuvo ingerencia directa en el primer plan de construcciones obreras que se hicieron en estas minas. Ella fue también la que inició la construcción del actual Hospital de Lota Alto y la que trazara los planes para las obras de ampliacion de dicho establecimiento minero y para el embececimiento maravilloso de este rincón de Chile.

Bajo la advocación de su nombre se han realizado posteriormente importantes obras como lo fueron el ynuo Escolar, la Escuela Vocacional de Lota Alto y otras que han llegado para siempre su recuerdo a la vida de la zona carbonifera.

No os oculto la emoción con que os hablo en estos instantes. Cada vez que entro a una de estas poblaciones edificadas por la Fundación me parece que es parte de nuestros sueños y de nuestros mejores ideales que dejo confiado a vuestro cuidado. Sólo siento el pesar que nuestra acción no sea todavia mucho mayor y mas extensa para poder borrar, asi, en el mas breve tiempo posible, la tristeza en que vive nuestro pueblo.

Me asiste, si, la seguridad que con el apoyo de todos los chilenos, esta obra será cada vez mas fecunda y positiva hasta alcanzar un dia la inmensa alegria de ver a todos nuestros obreros y empleados viviendo en condiciones no sólo humanas sino dignas.

Y esta contenida emoción es cun mayor cuando pienso que estas casas estarán en breve pobladas por la alegria de los hijos y por el sueño realizado de sus madres.

Permitidme que a ellas me dirija.

Amigas mias:

He sonado muchas noches con esta hora en que os abriria las puertas de vuestros hogares. Os los entrego como si fuesen parte de mi corazón.

Aqui está lo que será más adelante vuestro reino, el de vuestros hijos y el de vuestros fatigados compañeros. Nada importan los sacrificios que hayais hecho para levantar estos muros y estos techos; ellos estan mil veces compensados por la dicha de saber que vosotros vais a vivir en ellos, vais a educar a vuestros hijos en la religión del trabajo y del amor a la Patria, vais a reponer las fatigas de vuestros compañeros en el calido afecto de sus hogares.

Cuidad de ellos. Haced de ellos un centro de alegria y de las mas nobles aspiraciones. Volcad entre sus muros todas vuestras virtudes y todas las ternuras de que es posible el corazón de una mujer.

Os lo entrego con el mas perverso cariño que cabe en mi alma.

Y mil gracias a todos vosotros que habeis querido acompañarnos en este acto y por la colaboración que me habeis prestado en todos los instantes.

OTROS DISCURSOS

Acallados los prolongados aplausos con que el publico premiara el magnifico discurso de nuestra primera dama, ocupó el microfono el señor Raul Aran R., Presidente de los Centros Culturales y Deportivos de la Fundación de Viviendas de Emergencia. Continuó en el uso de la palabra el profesor primario señor Jose Lagos Paillacán, en brillante improvisación.

A nombre de las viudas de los mineros muertos en el trágico accidente del 5 de Octubre de 1950, habló la señora Isabel Watt vda. de Hernández, quien en sencillas pero muy emocionadas frases agradeció "las gracias" a la primera dama de la nación. La señora Rosa, vivamente emocionada, al termino de tan inspiradas palabras se unió en estrecho abrazo a la señora Isabel vda. de Hernández.

Con lo termino a esta ceremonia el señor Gustavo Montoya Neira, destacado dirigente sindical, quien en brillante y conceptuoso discurso fue portavoz de los sentimientos de gratitud de la masa obrera, para la obra de altos fines sociales que desarrolla la señora esposa de S. E., y que se ve materializada con la inauguracion de la población que damos cuenta.

BENDICION DE LA POBLACION

Terminado el acto en la plaza de la Poblacion "Isidora Goyenechea", la señora Mitty, seguida de su comitiva se dirigio a las nuevas viviendas, procediendo a cortar las cintas con lo que simbolicamente entrego a sus habitantes estas magnificas construcciones.

Habiéndose trasladado la comitiva al kindergarten de la nueva población, y en el interior de la acogedora sala de recreo infantil, la señora esposa de S. E. pidió al Excmo. señor Arzobispo, monseñor Silva Santiago, que diera la bendición a estas nuevas viviendas, a lo que Monseñor accedió, siendo asistido por el cura parroco de Lota Alto, Pbro. señor Pedro Campos Menchaca.

A continuación los visitantes recorrieron el kindergarten, teniendo ocasión de apreciar su excelente organización y celebrando el buen gusto de su disposición interna y amoblado, lo que sumado al interes que manifiestan las eficientes Visitadoras Sociales de la Fundación, nos lleva de esperanzas al asegurarles un pleno éxito en sus importantes funciones.

AL PUBLICO DE LOTA

Avisamos al distinguido y culto público de Lota que la Zapatería "LA BOTA NEGRA", de LEAL Hnos., ha cambiado de dueño. Esta Zapatería pertenece al señor

LUIS A. CARRASCO CONCHA e HIJOS

Zapatería "La Bota Negra" significa Arte y Calidad

OFRECE:

El más novedoso surtido en Calzado de las mejores marcas.

PRECIOS ESPECIALES para OBREROS y EMPLEADOS

COMERCIO 739 - CASILLA 78 - FONO 64 - LOTA

Luis A. Carrasco Concha e Hijos

LYNG & CARCAMO

Contratistas Marítimos

Picaduras de Calderos, Doblefondos, Bodegas, Sentinas

Avenida Errázuriz 711, Oficina 7 - Teléfono 7060

VALPARAISO

Compañías de Seguros

"LA CHILENA CONSOLIDADA"
"LA UNIVERSAL"
"LA COMERCIAL"
"LA VICTORIA"
"PUNTA ARENAS" S. A.
"LAUTARO" S. A.
"LA REGIONAL"

SANTIAGO -:- VALPARAISO

Victoria merecida obtuvo nuestra SELECCION ante el FIAP de Tomé

Venció 4 x 1. - Fué un partido en que los nuestros demostraron calidad y técnica

Emotivo y muy disputado fué el cotejo jugado en el básico del Domingo 6 en el Estadio de la CCIL, entre Selección de nuestro mineral y Fiap de Tomé, por la primera fecha del Regional.

Los equipistas, a las órdenes del juez señor Guillermo Báez, alinearon así:

LOTA (verdes)
FERNANDEZ
España Cortés S. Arévalo
Martínez M. Arévalo
Leal A. Vásquez Villarroel
Medel Jara
O
F. Silva Muñoz
M. Silva Contreras De la Cuadra
Gómez Alegría
Torres Jiménez Huerta
MOSSO
FIAP (rojo-negro)

Las acciones se iniciaron en forma lenta sin que ninguno de los dos cuadros demostrara superioridad antes de los cinco minutos de juego. A esta altura, Medel, en una jugada individual, burló a Huerta y a Jiménez, perdiendo la oportunidad de anotar el tanto, debido a que cayó al tratar de pasar a este último jugador. Esta circunstancia fué aprovechada por Mosso para arrojarse al suelo y apoderarse del balón.

Después de esta jugada, se notó la mayor coordinación de los "fiapinos", sin que este factor fuera una causa para que dominaran a sus adversarios ,pues se sucedían jugadas de parte de ambos bandos. En lo que respecta al equipo nuestro, estas corridas se hicieron de preferencia por el lado derecho, donde este cuadro tenía su mejor hombre.

A los 32 minutos, nuevamente Medel logra burlar a Huerta rematando arrastrado, aprovechando que Mosso había salido del arco. El meta en última instancia, alcanzó apenas a arrojarse al suelo y contener el balón.

A esta altura del encuentro se notó mayor dominio del Fiap que demostró ser más equipo que su adversario. Sin embargo, por la indecisión de los hombres de ataque de este cuadro, muy poco fué el trabajo que tuvo el arquero lotino en esta etapa. Por otra parte, debido a la buena actuación de una parte de la defensa tomecina, también le tocó en esta fracción poco trabajo al meta rojinegro pese a los continuos y peligrosos avances de los dueños de casa.

Y así, con un juego desarrollado especialmente a mitad de cancha y fuera del área penal de ambos lados, terminó el primer tiempo sin que ninguno de los dos equipos pudiera abrir el marcador a su favor.

SEGUNDO TIEMPO

En la segunda fracción, los lotinos entraron con Abraham Vásquez en lugar de Villarroel, tomando el reemplazante el puesto de centro delantero. Arístides Vásquez, que ocupó en la primera fracción dicho lugar, pasó al puesto de insider izquierdo. Por su parte, los fiapinos, entraron a jugar con la misma gente que actuó en el primer período.

El cambio de jugadores realizado por los lotinos y especialmente el cambio de puestos entre los dos delanteros mencionados, fué el factor que decidió la brega, pues en menos de los 10 minutos ,los dueños de casa, por jugadas realizadas especialmente por A. Vásquez y Medel, lograron convertir tres de los cuatro tantos conquistados y, de esta manera, asegurarse el encuentro.

A los 2 minutos, Arévalo ingurrió en foul en la persona de Contreras a 20 metros de la valla defendida por Fernández. A cargo de servir la falta estuvo Jiménez, quien lo hizo en forma fuerte y arrastrado. La pelota rebotó en el vertical alcanzando a tirar al córner España, antes que interviniera De la Cuadra.

Un minuto más tarde, se produjo la primera caída de los fiapinos. En efecto, a los 3 minutos, Medel, después de una corrida por su ala, entrega ajustado a Abraham Vásquez el que trató de rematar al arco. Mosso alcanzó a salir arrojándose al suelo y tratando de despejar con los pies. Aprovechó entonces Medel esta mala jugada y, entrando de carrera, remató desde un ángulo muy difícil, decretando así la primera caída del cuadro tomecino: 1 x 0.

Momentos más tarde, a los 6 minutos, Muñoz perdió oportunidad de empatar al marcador al recibir centro de F. Silva y trabarse al ser molestado por Cortés. Esto fué aprovechado por Fernández quien logró despejar con los pies.

El segundo gol de los nuestros se produjo a los 8 minutos por intermedio de Abraham Vásquez. Este jugador aprovechó un tiro de Jara a media altura que fué manoteado apenas por Mosso, rebotando la pelota en el travesaño, para conseguir la segunda ventaja para su team: 2 x 0.

Un minuto más tarde, a los 9', Leal entregó a Medel, quien después de correrse por su ala, centró en forma ajustada. El balón, después de pasar por entre varios jugadores, fué tomado por Abraham Vásquez, que, sin mayor apremio, debido a que Mosso estaba descolocado, anotó el nuevo tanto: 3 x 0.

A los 18', Vergara entró a reemplazar a Martínez en el cuadro verde, entrando Ramón Ramírez en lugar de F. Silva, en las filas textil.

El único descuento en el marcador se produjo a los 24' cuando De la Cuadra sirvió un foul hecho a él mismo por España. El servicio fué alto y retrasado aprovechando Muñoz para cabecear hacia un ángulo del arco y convertir así el único tanto de su cuadro: 3 x 1.

A los 35', después que Aquayo entró en lugar de Contreras en las filas del Fiap, Abraham Vásquez cortó la pelota a Irenio Jara el que, en forma arrastrada y a una esquina, logró convertir el último tanto de la tarde: 4 x 1.

6' después, a los 41', Jara recibe de Arístides Vásquez y cuando se aprontaba a rematar, el árbitro señor Báez, cobró equivocadamente un aut-side a este jugador, impidiéndose así tratar de convertir un nuevo gol.

Sin otras alternativas de mención, a excepción de la notoria presión que ejerció en los últimos minutos el Fiap tratando de descontar en el marcador, finalizó este cotejo por el justo triunfo de nuestros muchachos por la cuenta de 4 x 1, la cual, considerando la actuación textil, fué ligeramente abultada.

Destacaron por su pujanza y técnica los jugadores Medel, Fernández y Jara, contribuyendo el resto a consolidar la victoria con su actuación pareja y efectiva.

Deportivo "Manuel Bulnes", que cayó vencido 5 x 1 en el match preliminar del Domingo 20 de Abril, jugando por la competencia oficial.

Zapatería "IMPERIO"

J. LEON H.

COMERCIO 736 - LOTA

A pesar del alza autorizada por el Gobierno mantiene sus precios antiguos

Surtido completo de Calzado de invierno

Deportivo "Cauquenes" de Schwager, se enfrentó el Domingo 13 de Abril, con el equipo del Deportivo Maestranza, por la disputa del campeonato metalúrgico zonal. Empataron a 1 x 1.

Conformó triunfo de Selección de LOTA frente al FIAP

Huachipato ganó holgadamente al Ferroviario 4 x 1

Más o menos apreciable fué el público que se dió cita el Domingo 6 al Estadio de la Compañía Carbonífera e Industrial de Lota a presenciar la programación doble fijada por el Regional. El "borderó" arrojó la importante suma de $ 10.034.—

EL PRELIMINAR

El preliminar de la reunión estuvo encomendado a los equipos de la Serie B del Regional, Huachipato y Ferroviarios de Coronel, los cuales brindaron un evento poco lucido, debido a la notoria superioridad del team vencedor, y al juego brusco efectuado por el cuadro perdedor.

Bajo la responsabilidad del juez señor Víctor Véjar, cuyo desempeño agradó, los litigantes tendieron sus líneas de la siguiente manera:

HUACHIPATO (blancos)
BUSTOS
Mieres Cruzat Reyes
Maulen Murgas
Riquelme Sequel Valenzuela
Sandoval Villegas
O
Zuñiga Cabrales
Hurtado Cruces Galindo
Gutiérrez Rosales
Aguayo Toledo Baso
FIGUEROA
FERROVIARIOS (verdes)

Desde el primer instante se pudo apreciar la acción más aplomada ejercida por los huachipatenses, los cuales, al minuto de juego, por intermedio de Riquelme, casi producen la primera caída del arco defendido por Figueroa al pegar en el travesaño un violento tiro de dicho jugador. Este mismo elemento, a los 9', perdió linda oportunidad al pifiar cuando se encontraba solo ante la valla. En una corrida de Hurtado, jugador ferroviario, tal vez el mejor hombre del conjunto, burló a los 20', a Murgas y Reyes, y cuando se aprestaba a rematar, Cruzat entró a la carrera alcanzando a tirar al córner.

A los 26', después de tres minutos antes, Figueroa hechó apenas al córner un fuerte tiro de cabeza de Sequel, Sandoval sirve en forma alta un córner que aprovechó Villegas para rematar arrastrado a una esquina, decretando así el primer tanto de la tarde: Huachipato 1, Ferroviarios 0.

Desde los 35', Huachipato aflojó su presión, lo que fué aprovechado por los ferroviarios para lograr el empate, a los 44 minutos, por intermedio de Hurtado, quien aprovechó falla de Cruzat para batir a Bustos: 1 x 1.

SEGUNDO TIEMPO

En el segundo tiempo, hasta los 13 minutos, presionó insistentemente Ferroviario, sin lograr aumentar el marcador. A los 9', reemplazó Zúñiga por Toro.

La segunda caída de los ferroviarios se produjo a los 15 minutos cuando Riquelme, de distancia, disparó al arco, tomándola el meta y soltándosele luego, anidándose la pelota en las redes: 2 x 1.

A los 27 minutos, Murgas sirvió un tiro libre desde 20 metros, manoteandola el arquero sin poder impedir que se convirtiera el tanto: 3 x 1.

El último gol convertido un minuto antes de terminar el encuentro por intermedio de Sequel, quien aprovechó pase de Villegas para filtrarse entre la defensa y anotar así el cuarto tanto para su equipo: 4 x 1.

Momentos más tarde finalizó el partido con la justa victoria de Huachipato con la cuenta ya anotada.

Harina "Coronel"

Toda la zona carbonífera la prefiere por su excelente calidad.

Nuestra representación de fútbol se impuso al "Fernández Vial" de Concepción

Muy reñido y de motivo desarrollo resultó este buen cotejo

Abraham Vásquez, que conduciendo la línea de ataque destacó nitidamente, en el partido que comentamos.

Una estrecha pero merecida victoria logró el Sábado 12 del mes ppdo., en el Estadio de la Compañía Carbonífera e Industrial de Lota, la representación local al imponerse al Fernández Vial, de Concepción, por un tanto contra cero, en un cotejo de acciones vehementes agradables y sensacionales.

En el primer tiempo, que finalizó sin score, los ferroviarios jugaron en forma rápida y sus avances siempre fueron de peligro para la valla de Fernández, quien se lució a los diez minutos al detener fuerte tiro de la línea de ágiles penquista.

Aun cuando los "vialinos" jugaron mejor en los 20' iniciales, los dueños de casa también contraatacaron en forma decidida y obligaron a "Porongo" Inostroza a estiradas ponderables, haciéndose aplaudir el meta ferroviario por estas intervenciones.

Pasados los 20', el match fué más equiparado y los dos equipos lucharon de igual a igual, terminando la fracción sin que ninguno hubiera visto caída su valla.

SEGUNDA FRACCION

Sin cambios se inició la fracción complementaria de este partido, en la cual, a los cinco minutos, se produjo un hand penal de Molina ¿que no fué cobrado, por lo que el público protestó ruidosamente.

A los 9', en un ataque de los nuestros, Abraham Vásquez fué fouleado por Grollmus, quedando lesionado, pero pudo continuar en el juego. Posteriormente, a los 11', el mismo Vásquez pasó en forma ajustada el balón a Raúl Leal, quien se encontraba solo frente al arco de Inostroza. Remató Leal, pero lo hizo en forma elevada, golpeando la pelota en el horizontal, volviendo al campo. Esto fué aprovechado por la defensa ferroviaria quien, en rápido pase, alimentó a su línea delantera, y ésta, sorprendiendo a los dueños de casa, estuvo a punto de abrir el marcador.

¡¡¡GOL DE LOTA!!! Con juego más interesante que el de la etapa inicial, continuó el cotejo hasta los

Irenio Jara, el escurridizo puntero izquierdo de la Selección "lotina".

Un minuto más tarde, el meta penquista se vió requerido nuevamente, y, en forma exigida, logró hacerse de la pelota salvando a su equipo de una segunda caída.

A los 43', Raúl Leal, cayó accidentado, pero luego de algunos minutos en que el partido estuvo suspendido, se reincorporó.

Lo estrecho de la cuenta dió lugar a que los penquistas se fueran decididamente en busca del empate en los minutos finales, pero sobre los 45', en uno de los contraataques de los nuestros, "Porongo" Inostroza, en jugada intencional, lesionó de gravedad a Abraham Vásquez, quien debió ser sacado de la cancha y enviado al Hospital con diagnóstico reservado.

Junto con este accidente, que motivó que el público entrara a la cancha, el juez dió por terminado el match.

Los mejores hombres de nuestra representación futbolística fueron Abraham Vásquez, que destacó a gran altura, y M. Arévalo y Medel. Por el Vial, Inostroza, Grollmus, A. Aguilera.

PRELIMINAR

También se aprovechó esta oca-

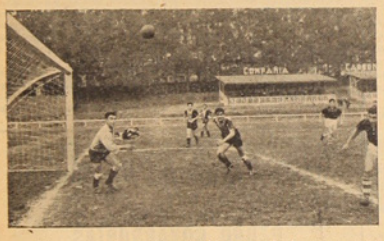

Peligro en la valla de "Porongo" Inostroza, redondita y con ganas viene al arco, pero no entrará.

El partido tuvo un desarrollo que entusiasmó al numeroso público que asistió a la cancha, que dejó en boletería la suma de $ 15,892.— y que aplaudió en repetidas ocasiones a los metas de ambas escuadras por las intervenciones de méritos que realizaron ante los continuos ataques de las líneas de ágiles rivales.

La equiparidad de las acciones y la vehemencia de los litigantes de ambos cuadros llevaron muchas veces el juego brusco, el cual pudo haber pasado a mayores consecuencias si no hubiere imperado el buen criterio de los jugadores, ya que la actuación que le cupo al juez del lance, señor Gourdet, no fué eficiente y dejó muchas faltas sin cobrar, ganándose con ello la "pifia" del público concurrente.

Al iniciarse el partido los equipos tendieron así sus líneas:

LOTA (verdes)
FERNANDEZ
Martínez Cartes S. Arévalo
Vergara M. Arévalo
R. López A. Vásquez A. Vásquez
Medel Jara
O
Sierra C. Leal
Dinamarca A. Aguilera M. Aguilera
Urrutia Sáez
Barros Grollmus Molina
INOSTROZA
VIAL (curi-negros)

31' del segundo tiempo, cuando Lota marcó su gol.

La defensa vialina concedió córner, ante ataque a fondo de Lota. La falta fué servida por Medel, tomando el centro Aristides Vásquez, quien tiró hacia el arco, pero en esos momentos apareció su compañero de equipo, Jara, quien, de bolea, batió a Inostroza: 1 x 0.

Aquí no hubo caso, la pescó de bolea Irenio Jara y la mandó a descansar al fondo de las redes. El rápido enfoque de nuestro reportero gráfico René Orellana, apenas pescó el rabo de la bola, "Porongo" en actitud de implorar, pero en vano.

La delantera de la Selección nuestra, en pose para "La Opinión de Lota" y seguida de su bullicioso hinchada.

sión para dar comienzo al torneo oficial de futbol de la Asociación, con el lance que protagonizaron los elencos del "Huracán" y "Nacional", en el cotejo preliminar, partido que hizo suyo el team del "Huracán", venciendo en forma relativamente fácil a su rival, por cuatro tantos contra uno.

Nacional Boxing Club venció ampliamente al cuadro del Fanaloza

Ante un público que prácticamente ocupaba todas las aposentadurías del Gimnasio de la Compañía Carbonífera e Industrial de Lota, se llevó a cabo el Sábado 19 del mes próximo pasado la gran velada de box entre los poderosos conjuntos del Fanaloza, de Penco, y el Nacional, de esta localidad, imponiendo los locales su mejor preparación y expedición, finalizando con un mayor número de victorias del cuadro local.

EL PROGRAMA

CAT. PLUMA:—Miguel Gálvez (N) vs. Jorge Figueroa (F). Derrochando guapeza y hombría Gálvez, desde el principio, atacó duramente haciendo impactos violentos en su contendor, acción que duró hasta los 3' del primer round cuando Figueroa fué sacado del cuadrilátero, víctima de un espectacular K. O. Linda pelea de Gálvez. Demostró preparación bien dirigida.

PLUMA.—Herminio Fernández (N) vs. Pedro Vargas (F). Pelea regular. Nada bueno conjugaron estos mozos, terminando con el triunfo de Fernández por puntos.

GALLO.—Arnoldo Obreque (N) vs. Jara (F). Deficiente y sin chispa alguna fué este encuentro. Ambos púgiles operaron casi siempre al clinch, por lo cual el evento resultó pesado y malo.

PLUMA.—López (N) vs. Carrillo (F). Tampoco consiguió este encuentro entusiasmar. Sólo a ratos los "pibes" dieron margen al aplauso. Ganó López por puntos.

LIVIANO.—Alarcón (N) vs. Romero (F). Estos mocitos se entregaron en una vehemente acción desde la partida, impresionando favorablemente a la hinchada. Terminó en empate.

MEDIO LIVIANO.—Albornoz (N) vs. Mariángel (F). También esta pelea fué agradable y dió motivos más que sobrados para el aplauso. Terminó en empate.

MEDIO MEDIANO LIVIANO.—Sepúlveda (N) vs. Jacobsen (F). Fué un evento en que ambos lo dieron todo y ofrecieron un espectáculo de gran jerarquía boxística, obteniendo Sepúlveda, después de un largo bregar, un justo y merecido triunfo por puntos.

MEDIO MEDIANO.—Ramos (N) vs. Henríquez (F). Algo sencillamente bueno fué el encuentro de estos púgiles; Ramos impuso su mejor calidad y poderío de puños, ganando por puntos.

BREVE IMPRESION

Tal vez la escasez de espectáculos boxísticos en los últimos tiempos haya creado interés en el público por concurrir a estos encuentros, ya que la gran afluencia así lo evidencia en forma inobjetable.

Los púgiles en general demostraron pujanza, hombría y espíritu de lucha, brindando —repetimos— un espectáculo de gran emotividad y de franca y abierta rivalidad. Destacaron nitidamente Gálvez, por su vehemencia y enjundia; Alarcón y Ramos, lo que lucharon y ganaron en gran forma.

Futuros craks

DAVID VEGA CISTERNAS

Lotino puro, alumno de la Escuela de Artesanos de Lota Bajo, cursa 2º año mecánica. Por primera vez juega en serio, antes sólo pichanguea ba en donde hubiese una pelota, aunque fuera de trapo.

Ahora es el half derecho del "Audax Italiano".

Lo reporteamos al sistema flash.

—¿Partidas jugadas?

—Cuatro, responde como si pegara un chut.

—¿...?

Vencimos: 2 x 0 al "F. Chávez", 1 x 0 al Dep. "Calle 2", 0 x 0 al Dep. "Chacabuco", 1 x 3 con el "Población Bonnen", pero aquí perdimos.

Vega es un "hombre" de pocas palabras, serio como un poste de gol, se viste su traje de futbolista, mira serio al lente de Orellana y listo el pescado.

Al margen del gran triunfo futbolístico

Pocas veces ha vibrado con un diapasón tan alto el nombre querido de la patria. ¡Chile!, ¡Chile!, ¡Chile!, era un grito unisono coreado por miles de gargantas instaladas alrededor de ese anillo de cemento que es nuestro Estadio Nacional.

Tarde inolvidable en los anales del deporte nacional, maravillosa tarde del domingo 13 de Abril en que el bisoño equipo de nuestra selección de fubtol era adversario de los fogueados campeones del mundo, digámoslo más claro, con la siempre temida selección uruguaya.

Dia 13, agorero de vallas altas, creidas insalvables para nuestras más caras esperanzas, fué la fecha señada para calmar las ansias de triunfo, tantas veces derrumbado por la derrota.

En las camisas rojas estaban prendidas la fé ardiente de los amantes del viril deporte. Sobre el piso verde de la cancha, bien plantados estaban los orientales luciendo su coton celeste, tinte sereno de calidad olimpica.

...y empezó la lucha, briosa, audaz, temeraria en sus ataques a la vaila custodiada por Maspoli; espectacion en las retinas y ansiedad en los corazones. Los anonimos campeones de la locucion secaban sus gargantas, entregaban a las ondas todo el color y vigor de esa lucha memorable, que culmino con la primera conquista: ¡Gol!, ¡Gol! ¡GOL DE CHILE!, llegaban a los confines del territorio la voz estremecida de emoción de los narradores.

Era un paso hacia la meta; un paso que procuraba alivio pero no seguridad, latente estaba la garra del adversario que no sabe inmutarse ante la adversidad transitoria, ni eclipsar su fama con lagrimas de ilorones.

Chile era un solo oido pegado a los receptores, los más escépticos e indiferentes tambien se habian allegado, no se perdia las cargas de los uruguayos, y los minutos se arrastraban como detalle de la titánica lucha, se sujetaba en nudo el aliento ante pesadas orugas sobre la cuenta siempre fija 1 x 0.

La inquietud jugaba con alas de mariposa, hasta que en arremetidas finales fue sellado el triunfo con el certero tiro de fama que envió a las redes el moreno Colo Colo Muñoz.

Emoción violenta y final, los muchachos nuestros levantados con el aliento de los vitores se entregaron como rojas granadas, pagando con creces la cuota emocional de los suyos.

¡Cómo se unieron los corazones, en ruedo enorme a un solo ideal, en cariño ardiente por el triunfo de los hijos de esta tierra! En la querida tricolor el azul era más suave, el rojo más ardiente, el blanco más puro y la estrella, la que guia a los destinos de nuestra raza, más brillante que nunca.

...asi, en este apacible rincón, cuna de juventudes deportivas, llamado Lota, supimos también sumarnos en emoción al inefable triunfo del equipo chileno.

R. R.

Galería de dirigentes

Don Luis Novoa P.

Es un entusiasta miembro directivo del Club de Pesca y Caza; llegó a estas tierras allá por el año 1930, cuando contaba con sus briosos 22 años. Encontró trabajo seguro y su vida se fué deslizando sin contratiempos, hasta que decidió constituir su hogar, contrayendo matrimonio con doña Teodomira Tapia, nacida en Arauco pero criada en la localidad.

De su matrimonio cuenta con 3 hijos, 2 varones y una mujer. Ha simpatizado siempre con la sociabilidad y los deportes, figurando actualmente en la directiva del Club de Pesca y Caza, institución que cuenta ya con largos años de existencia.

Antiguo colaborador de la Compañía, ha sido testigo ocular de accidentes y percances en las diferentes labores, pero, afortunadamente nada ha tenido que lamentar, ya que siempre usa de mucha precaución y sigue al pie de la letra las prevenciones del servicio de seguridad.

Recordando la desgracia pasada, nos cuenta que por obra del destino, no bajo al pique en que ocurrio el lamentable accidente. *No soy fallelo* —nos dice— pero debido a esta obra de la casualidad estoy con vida.

—Hay seres que están predestinados para sufrir estas cosas — agrega. A mi no me habia llegado la hora.

Seguimos hablando de su deporte favorito y nos cuenta sus excursiones con otros compañeros, en busca de una pieza, que casi nunca falta, ya que por estos lados nos dice, se encuentran perdices, liebres, conejos y una variedad de pajaros buenos para ejercitar la punteria y mejores para echarlos a la olla.

—¿Tiene alguna anécdota que contarnos?

—Si, pero creo que no es de mucho interés.

—Cuentenos lo que sea.

Hace una pausa como rebuscando en la bolsa de sus recuerdos, luego prosigue:

—Hace años, que con un compañero salimos a cazar en dirección a Laraquete; nos apartamos bastante, cuando al regresar me encuentro con que a mi compañero le habia salido un puma, y tuvo que hacerle frente. Dice que el pulso le tiritaba, y no era para menos, a un puma hambriento no le sienta mal una buena costilla de minero, de modo que no habia más que hacer de tripas corazón y apuntar bien.

Después se supo que este leoncito estaba haciendo daño por los alrededores.

Muy bien, don Luis —le decimos— y dándole un fuerte apretón de manos nos despedimos de este hombre sencillo que busca en este deporte un motivo de recreación después de cumplir con sus habituales obligaciones.

REPORTER Z.

Final de una memorable jornada deportiva

Desde el triunfo conseguido frente a los campeones uruguayos, la esperanza de cumplir con gloria el tramo final de este Campeonato de Fútbol Panamericano, inquietó a las multitudes que han simpatizado con el desarrollo del fútbol en nuestro pais.

Brasil era la temible incognita, no consiguió abrir crédito en sus primeras presentaciones, y frente a los buenos jugadores del Peru, su poderio se vió seriamente amagado, debiendo dejar sobre el tapete de verde gramado, un punto, EL UNICO, que para honra de los peruanos, se les pudo arrebatar.

¡Chile invicto!, así llegó hasta el cotejo final, con los faraones del fútbol continental, con esos macisos hombres teñidos con el pigmento de una raza que en el mundo ha conseguido destacar su relieve en el campo del deporte.

Demasiado alto el escollo para nuestro equipo, pero las esperanzas fincaban en el empuje, en la bravura de los nuestros. Era la fé de un público ansioso en desear para la tierra el codiciado titulo de Campeones Panamericanos.

Llegó la hora fatal, y la esperanza se fué haciendo una palabra hueca, sin sentido; la realidad estaba agitándose, debatiendose ardorosamente en la cancha. La primera cifra puso altura probre el pizarron de las frias cuentas, 1 x 0, gol de los brasileños que pasó como por un túnel de silencio. ¡Si hubiese sido nuestro...! ¡ni que pensarlo...!

Los nuestros eran animados por el vocerio que quería empujarlos hacia el arco defendido por Castillo, por un verdadero castillo, inexpugnable para nuestra incierta artilleria; nada pudo arredrar a los vice-campeones del mundo; dueños y señores de sus movimientos, exactos en sus concepciones y medidas del juego, ganaron otro tanto y dieron final con el trebol de goles.

No se pudo más, hasta aquí llegaron nuestras esperanzas y ambiciones, se ha perdido en la meta una gran chance, pero estamos seguros que de estas multitudes deportivas que en todos los rincones de la patria, practica con todo empeño el viril deporte del fútbol, han de salir los campeones que sabrán llevarnos a la cumbre ambicionada.

Así se deslizó por todo el territorio la tarde esperanzada de domingo 20, dia en que al unisono latieron los corazones. Por el azul de nuestro cielo volaron las palabras atropelladas de los locutores, sirviendo la ansiedad de los que estaban lejos del escenario.

En nuestra Lota, el impacto de la derrota dió a pleno corazón, pero quedando con el honroso titulo de Vice-Campeones Panamericanos, supimos reponernos de esa adversidad, y seguir confiando que en nuestras juventudes deportistas está la pasta con que se han de modelar los Campeones del futuro.

R. R.

Muchachos invaden la cancha de fútbol

Lo observamos nosotros y también los numerosos espectadores que presenciaron el partido entre la Selección local y el F. Vial de Concepción.

En cada incidente del partido se desbordaban en bullicioso enjambre los muchachos. Eran los primeros en llegar al lugar de la escena, como si su presencia fuera indispensable para prestar ayuda o auxilio a un jugador lesionado.

Se reanudaba el juego, pero ellos seguian cruzando la cancha sin el menor respeto y ante la mirada contemplativa de quienes deben imponer su autoridad para reprimir estos actos. Un partido es una cosa seria, y por ningun motivo debe permitirse a personas extrañas en la cancha.

GRAN FABRICA DE JABON

PEDRO COVARRUBIAS

Ofrece a los Consumidores de LOTA y de la REGION sus Productos Insuperables:

JABON VETEADO, especialmente para hervir las ropas blancas y darles su verdadero color.

JABON TIPO GRINGO

JABON DE TOCADOR, su especialidad: termina con la Caspa, Espinillas, Ezcamas, Manchas de la piel. Presta enorme utilidad para desmanchar las ropas.

Es fabricado a base de Glicerina orgánica y yerbas medicinales (Quillay, etc.)

VENDO: SODA CAUSTICA LIQUIDA, para lavar Pinturas, Pipas, Pisos. $ 5.- litro.

DIRIJA SUS PEDIDOS A:

COUSIÑO 229 - LOTA

En un match brioso se impuso Minerales sobre selección de Lota. Deij, convirtió gol de la victoria a los 22 minutos

Bello aspecto ofreció el Estadio de la Compañía Carbonífera e Industrial de Lota el Domingo 20 del mes próximo pasado con la visita que nos hiciera el poderoso cuadro albo de Lirquén, Minerales, el que consiguió un estrecho triunfo sobre nuestra Selección futbolística por la cuenta mínima, después de un accionar brioso, dinámico y pujante.

A las órdenes del juez señor Vitelio Jara, que tuvo un desempeño más que ponderable, los equipistas tendieron sus líneas de la siguiente manera:

MINERALES

GAME

C. Fuentes Urrutia García
Vivanco Villagrán
Medel Sepúlveda Aguilar
L. Fuentes — Deij

O

Jara — H. Medel
Vásquez Vásquez Araya
Vargara M. Arévalo
S. Arévalo Cartes España

FERNANDEZ

LOTA

El buen "once" del "Minerales" que en movida brega se impuso al equipo nuestro por la cuenta mínima.

vez, replican y conducen avances bastante efectivos que milagrosamente logra desbaratar Game.

19': Fuerte tiro de Sepúlveda que logra neutralizar a duras penas Fernández, concediendo córner pero sin resultados positivos.

22': Deij, oportunamente habilitado por Sepúlveda, ante un rechazo de Cartes, tomó y con fuerte gambetazo batió lindamente a Fernández. Minerales, 1; Lota, cero.

Desde ahí para adelante ambas escuadras se concretan a un juego dinámico y lleno de colorido, en que tanto la minera como la alba pasan por momentos de gran peligro, con los rápidos avances de las ofensivas, finalizando este tiempo con la cuenta más arriba anotada.

SEGUNDO TIEMPO

La fracción complementaria empezó a las 15.55. Sin bajar en su rendimiento y haciendo galas de grandes energías, se inició este tiempo, presentando Minerales la misma alineación de la etapa anterior. Lota cambió a Araya por Villarroel. Los equipos se entregan desde el primer instante a una faena ardorosa, uno por conseguir la equiparidad en los guarismos y el otro para aumentar la cuenta, pero sin resultados tangibles ya que el resultado no cambió.

7': Casi gol de Sepúlveda; ligeramente desviado.

8': Fernández ataja lindo taponazo de Aguilar.

Con dominio visible del cuadro local se dió término a esta etapa, finalizando con el triunfo del Minerales por la cuenta mínima.

NUESTRA PALABRA

Echadas las cartas sobre el tapete, podíase advertir que las posibilidades del cuadro local eran muy superiores ya que una semana antes no más había batido holgadamente al poderoso cuadro del Fernández Vial; sin embargo las cosas no ocurrieron así y Lota ofreció una resistencia débil y triste, en cierto modo, motivada tal vez por la ausencia de Raúl Leal ,que sirve de volante y que reparte las acciones con verdadera maestría.

Con todo Lota no estuvo del todo mal y es así como perdió por la cuenta mínima.

Fernández en la defensa de los palos estuvo seguro y demostró atravesar por un período de gran preparación física; M. Arévalo, Sergio Arévalo y Cartes, rayaron a gran altura realizando un partido excelente. Bajos actuaron el chico Medel y Aristides Vásquez.

La Selección local entra al trote a la cancha.

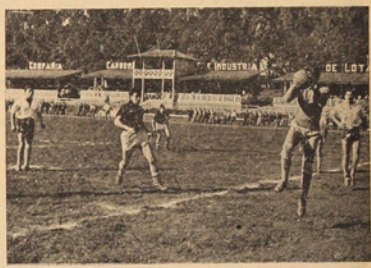

Game, del "Minerales", para sin apremio un remate a su valla.

Taquilla: $ 8.007.—; público: más o menos 800 personas; campo: Estadio de la Compañía Carbonífera e Industrial de Lota.

El arbitraje fué correcto e imparcial.

Comenta VIJARO.

Delanteros locales tratando de pasar un defensa del equipo visitante.

Siendo exactamente las 15 horas se inició el match, correspondiendo partir a los lotinos, los cuales incursionan sobre territorio enemigo produciendo verdadera inquietud en el guardapalos lirquenino, conteniendo éste en gran forma los taponazos mineros.

Cuando iban transcurridos justamente 6', Fernández es requerido por Sepúlveda, con violento gambetazo, desde corta distancia, conteniendo milagrosamente y concediendo finalmente córner. Servida la falta por Deij es atajada por Fernández en buena forma.

A los 8' se produce intensa presión lirquenina; los mineros, a su

Equipo del "Luis Cousiño", vencedor del "Manuel Bulnes" por goleada.

Rodolfo Escobar Oñate y Cía.

Comunica a sus amigos y clientes que actualmente tiene un taller de

RADIO Y ELECTRICIDAD

También participa que, desde el 1.º de Enero de 1950, el Sr. Rodolfo Escobar Oñate, es la única persona autorizada por la Empresa para ejecutar, dirigir o reparar instalaciones de alumbrado y fuerza motriz en esta localidad, de acuerdo con el Art. N.º 40, de instalaciones Interiores y el Art. N.º 22, del reglamento de Instaladores.

Ordenes: A. Pinto N.º 273

Al lado del Edificio de la ex-Municipalidad

Ha sido renovada la directiva del "RAMPLA JUNIOR"

Al cumplir 4 años de vida, inicia una nueva etapa el Sr. Juan de Dios Flores, como presidente de la progresista Institución

El Domingo 13 de Abril celebró con una fiesta social, el cuarto aniversario de la fundación del ya meritorio club deportivo "Rampla Junior".

La trayectoria deportiva está jalonada por brillantes jornadas deportivas coronadas por triunfos tan importantes, como es el de haberse adjudicado dos campeonatos de fútbol, uno en el año pasado y el segundo en el presente, compitiendo en cuadrangular y sextangular de clubes independientes.

Socios del "Rampla Junior" agraciados con premios por su destacada actuación deportiva.

Su nombre y valer deportivo es ya bien conocido en la región, habiendo salido a varios puntos de provincias a cumplir compromisos, en los que siempre dejó el recuerdo de su alto espíritu deportivo y disciplina.

Durante la celebración de su 4º aniversario se programaron competencias de boga, fútbol, básquetbol, pimpón y partidos de rayuela.

Se puso fin a las festividades con un animado baile en el que participaron los familiares de los socios, siendo escenario de esta fiesta el salón de actos del Club "Luis A. Acevedo".

Los destinos del Club se han confiado al siguiente directorio:

Presidente, señor Juan de Dios Flores.

Vicepresidente, señor Miguel Contreras.

Tesorero, señor Cornelio Díaz.

Protesorero, señor Juan Zenteno.

Secretario, señor Horacio Hidalgo.

Prosecretario, señor Ignacio Flores.

Directores, señores: Humberto Logos y Baldovino Navarro.

El lente de nuestro reportero gráfico tomó la vista que ilustra estas líneas, momentos antes de darse comienzo al baile.

Asistentes a la fiesta de aniversario del Deportivo "Rampla Junior".

Silueta del deporte

Eduardo Varas Mondaca

Espíritu inquieto y sereno, trabajador y honesto, recto en sus juicios y amigo de "hacer deporte por deporte", ha llenado las páginas del box lotino el señor Eduardo Varas Mondaca.

Formado en las gloriosas filas del Cuerpo de Carabineros de Chile, paulatinamente y casi sin quererlo fué adentrándose en el deporte más viril: el box, hasta lograr el cargo de Secretario que hasta hoy controla con general beneplácito de sus colegas y amigos, destacándose por sus condiciones de buen deportista y mejor amigo.

—¿...?

Durante nueve años he servido el puesto de Secretario y lo he hecho con profundo interés por la causa del púgil minero, cosa que, por otra parte, me ha permitido recibir muchas satisfacciones.

—¿...?

Los nombres de Tomás Novoa, Ortúzar, Carrera y otros, están significando que la labor de la Asociación de Lota, es elevada y digna, destacándose, por sobre todo la labor del ex-Presidente, señor Oscar Espinoza.

—¿...?

He logrado destacar en diferentes actividades deportivas, especialmente en el Tiro al Blanco, donde obtuve grandes aplausos al imponernos sobre calificados cuadros de la provincia.

—¿...?

Debo agradecer la gentileza que tuvo siempre el Mayor de Carabineros señor Clodomiro Bustamante, de quien gocé siempre las máximas garantías para poder realizar una función grande y provechosa. También debo manifestar mis agradecimientos a la CCIL por las facilidades que ha proporcionado al Club de Tiro al Blanco, al efectuar los arreglos de rigor.

NUEVO DIRECTORIO HA ELEGIDO EL CLUB DE PESCA Y CAZA "CONDOR"

Presidente de esta antigua y meritoria Institución es el señor Víctor Manuel Villegas

Directorio activo del Club de Pesca y Caza "Cóndor".

En reciente reunión general de socios se procedió a elegir las personas que tendrán a su cargo los destinos de esta institución que cuenta con largos años de existencia, y que pertenece al conglomerado social de Lota Alto.

Por acuerdo unánime de la asamblea las directivas quedaron constituidas por las siguientes personas:

DIRECTORIO ACTIVO

Presidente, señor Víctor Manuel Villegas.

Vicepresidente, señor Luis Novoa Peña.

Secretario, señor Florindo Parra.

Prosecretario, señor José 2º Oliva.

Tesorero, señor Juan Marín.

Protesorero, señor Juan Bta. Rodríguez.

Directores, señores: José Zambrano, Marcelino Aravena, Juan Cruces, Bernardo Olivares, Alejandro Villarroel y Juan Pérez Y.

DIRESTORIO HONORARIO

Presidente, señor David Robinson.

Vicepresidente, señor Felipe Solé.

Secretario, señor Armando Fontecilla.

Prosecretario, señor Carlos Jeere.

Directores, señores: José Santos Roa y Wenceslao Gutiérrez.

Para cualquier asunto relacionado con la institución, los socios pueden dirigirse al puesto Nº 1 del Mercado, en donde encontrarán al señor presidente.

Futuros cracks

ROBERTO MEDEL QUIROZ

14 años, nacido en las regiones del oro verde, vale decir Chuquicamata.

Lleva 4 años en Lota y ya está encariñado con esta tierra impregnada a olor de eucaliptus, pinos y aromos. Debuta en el "Audax Italiano" como back centro. Le gusta el "Audax" aunque ni siquiera a probado un auténtico tallarín. Ha jugado en las 4 partidas que ha sostenido su bisoño club.

—¿Le agrada otro deporte?

—Por sobre todos prefiero el fútbol.

—¿Cuenta con buenos "hombres" el equipo?

—Claro que sí?

—¿Puede señalar algunos?

—Carlos Barrales, eje delantero, bueno para disparar al arco.

—También me gusta lo que juega Fidel Ormeño, es el inter izquierdo, es empeñoso y corredor como liebre.

Don Roberto, es un joven estudioso porque sabe que el deportista cabal debe ser instruido. Es alumno de la Escuela Nº 4 y cursa el 4º año.

—¿Tiene familia deportista?

—Mi hermano Héctor Rolando Medel, juega de wing derecho de la selección local.

Antes de cerrar nuestro "intervió", nos pide que digamos algo del entrenador del equipo, don Francisco Garces, quien los entrena con entusiasmo y los enseña a ser correctos y disciplinados.

Hotel "COMERCIO"
LOTA
◆
Atención esmerada y de primer orden
Piezas cómodas y de gran confort
◆
COMIDAS y VIANDAS A DOMICILIO
ONCES ESPECIALES
BANQUETES
VARIEDADES DE EXTRAS, etc
◆
Precios especiales para delegaciones estudiantiles, Deportivas y Asoc. de Viajantes
◆
LUIS HUMBERTO CONCHA BURGOS
Arturo Prat 96 - Teléfono 12 - Casilla 100 - ATOL

Ahora más que nunca defienda sus $ $ $...

VISITE

"LA VENUS"

Más Calidad... con menos Dinero..!

Aproveche desde HOY sus fuertes rebajas en Calzados de todos los tipos. Ofrecemos el más completo y variado surtido a los Precios más bajos de plaza.

Zapatones "RUDLOFF", Botines engrasados, Botitas, Botas, Zapatillas de gimnasia, Zapatos en planta de goma creppe, clipper, etc.

BOTAS PARA LLUVIAS, DE LAS MEJORES MARCAS

CONSULTE NUESTROS ARTICULOS DE OTOÑO Y PRECIOS, Y UD. QUEDARA CONTENTO

TODOS: GRANDES, CHICOS, GUAGUAS, A

"LA VENUS"

COMERCIO 477 -:- LOTA

NACE UNA NUEVA ENTIDAD DEPORTIVA

La forman entusiastas vecinos de la Población "Pedro Bannen". - Se denominará Club de Deportes "Audax Italiano". - Nómina del primer directorio y jugadores que lo fundaron.

El 22 de Marzo pasado, fueron invitados a una sesión solemne los entusiastas vecinos de la población "Pedro Bannen" con objeto de echar las bases para la fundación de una nueva institución deportiva, la que, por acuerdo unánime llevará por nombre, Club de Deportes Audax Italiano.

De inmediato se procedió a designar las personas que tendrán a su cargo la responsabilidad de encauzar la vida de la naciente institución, como dirigentes entusiastas y dispuestos a trabajar por el fomento del deporte en este apartado rector de la población lotina.

Las directivas quedaron constituídas en la siguiente forma:

DIRECTORIO HONORARIO

Presidente, señor René Orellana M.
Vicepresidente, señor Manuel Arce V.
Secretario, señor Fermín Arredondo.
Directores, señores: Luis H. Hermosilla y Daniel Figueroa.

Primer directorio activo del recién fundado Club de Deportes "Audax Italiano".

DIRECTORIO ACTIVO

Presidente, señor Alfredo Tapia V.
Secretario, señor Efraín González L.
Tesorero, señor Pedro Toloza Z.
1.er Director, señor Pedro Toloza Molinet.
2º Director, señor David Vega C.
3.er Director, señor Orlando González.

EQUIPOS

Capitán de la 1ª infantil, señor Carlos Barrales S.
Vicecapitán, señor Fidel Ormeño Jara.
Capitán de la 1ª especial, señor Luis Tapia N.
Vicecapitán, señor Mario Aravena.
Entrenador técnico, señor Fernando Garcés V.
Guardameta, señor Dagoberto Santana O.
Back izquierdo, señor Pedro Toloza M.
Back centro, señor Roberto Medel Q.
Back derecho, señor David Vega C.
Half derecho, señor Ulises Romero Q.
Half izquierdo, señor Orlando González J.
Wing derecho, señor Oscar Campos A.
Wing izquierdo, señor Fidel Ormeño J.
Inter derecho, señor José Lazo S.
Inter izquierdo, señor Raúl Bravo M.

Las fotos que ilustran esta información, corresponden al directorio activo y defensores del nuevo "Audax Italiano".

Jugadores del primer equipo con que cuenta el Deportivo "Audax Italiano".

SALON "BERTY"

Les ofrece las mejores permanentes al FRIO, con líquidos importados, a la CREMA y al ACEITE

PRECIOS MODICOS

ESPECIALIDADES EN TEJIDOS DE LANA

Gran surtido en chalecas, azul marino para uniforme

CONSULTE PRECIOS

SALON "BERTY"

BERTA DE SEVITA

EDIFICIO "LA FAMA"

Para sonreirse...

Las mujeres pasan preocupadas de los abrigos de pieles que usarán en la próxima temporada de invierno. Pero no tienen por que inquietarse, verán cumplidos sus deseos gracias a los mismos pobres animalitos: conejos, visones y zarigüeyas...

CUENTAS A UN USURERO

—¿Qué ha sido Ud. en la tierra? —pregunta San Pedro a uno que solicita entrada al cielo.

—Usurero —responde el recién llegado.

—Malo, muy malo! Eso es castigado con el purgatorio. Veamos ahora las cosas buenas que ha hecho. Digalas.

—Una vez le dí un peso a un pobre.

—Bien; eso ha sido tomado en cuenta.

—Otra vez le dí una chaucha a un niño descalzo; y en otra ocasión, un diez a una anciana.

—Eso merece un premio, pero como queda lo de la usura, no sé qué pena imponerle. San Pedro se rascó la barba, siguió pensando y luego dijo: Mejor voy a consultar con el Señor.

Al cabo de un rato vuelve San Pedro.

—¿Qué ha dicho el Señor? —preguntó el usurero.

—Que le devuelva sus cobrecitos y lo mande al Purgatorio.

TEATRO LOTA ALTO

Programa para el mes de Mayo de 1952

Jueves 1º—EL PRINCIPE DE LOS PIELES ROJAS.—John Hall, Mary Castle. En medio de un espléndido tecnicolor se nos presenta una extraordinaria película del Oeste de los EE. UU.

Viernes 2.—LOS TRES CABALLEROS.—Walt Disney nos presenta la mejor de sus producciones en la cual admiramos a Pancho Pistola.

Sábado 3.—ALMAS SIN LUZ.—Dennis O' Keefe, Rod Cameron. Dos grandes estrellas al frente de un gran conjunto en un sueño sentimental y emotivo.

Domingo 4.—CONFLICTO DE DOS VIDAS.—Ella Raines, Bruce Bennet, Rita Johnson, Patricia Enight. Un violento conflicto de pasiones. Una tempestad que ruge en los corazones de un hombre y una mujer.

Lunes 5.—MENSAJERA DE LA MUERTE.—Evelyn Keyes, Charles Corvin. Intriga y romance en una entretenida comedia hecha para el gusto de todos los espectadores.

Martes 6.—LA PANCHITA.—Anita Blanch, Tito Navarro. Seguro éxito de taquilla por su argumento, realizado e interpretado magistralmente.

Miércoles 7.—EL MEJOR DE LOS MALOS.—Lizabet Scoot, Dennes O'Keefe. Nuevamente llega hasta nosotros un film lleno de sentimentalismo en que lucha el bien contra el mal, triunfando sobre todo el amor. La destacada labor de una mujer que lucha por su cariño y otro que lo entrega desgarrando su propio corazón.

Jueves 8.—LA CORONA NEGRA.—María Félix. La mujer más linda del cine mejicano en una de sus mejores interpretaciones.

Viernes 9.—FOTOGRAFO POR ACCIDENTE.—Red Skelton, Arlene Dahl. Skelton en otra de sus inimitables creaciones y provocando verdaderas enfermedades de risa entre el público.

Sábado 10.—LADRONES DE BICICLETAS.—La Metro nos presenta su más grande creación.

Domingo 11.—EL CASTILLO INVENCIBLE.—Bárbara Hale, Richard Green, Ron Randell. Por vengar la muerte de su padre y hacer reinar la justicia entre los suyos arriesgó su vida luchando denodadamente por conseguirlo, pero el destino le ofreció una maravillosa recompensa a cambio de tantos sufrimientos... el amor de la bellísima Lorna Doone.

Lunes 12.—BESAME DOCTOR.—Dorothy Mc. Guire, Williams Lodigan. Graciosa comedia en cuyo fondo hay muchas advertencias para las jóvenes esposas de doctores o para aquellas que piensan contraer matrimonio con uno de ellos.

Martes 13.—CUANDO BAJA LA MAREA.—Arturo de Córdova, Elsa Aguirre. Que el amor es algo que no se puede comprar con dinero... Lo demuestra esta simpática cinta.

Miércoles 14.—EL SIETE MACHO.—Cantinflas, Alma Rosa Aguirre. El gran cómico de América en una de sus más divertidas creaciones.

Jueves 15.—UN ENVIADO DEL CIELO.—Gary Grant, Loretta Young, Elsa Lanchestar.. Un film entretenido a base de una fantasía muy hermosa llevada al cine con extraordinaria habilidad.

Viernes 16.—LA HIJA DE NEPTUNO.—Esther Williams. La escultural Esther Williams artista exclusiva de la Metro en una extraordinaria cinta musical en tecnicolor.

Sábado 17.—EL ULTIMO RODEO.—Gene Autry y su famoso caballo Champioon. Hombres que luchan por su existencia. Mujeres que aman hasta la muerte. Un imponente drama forjado a sangre y fuego en las pintorescas llanuras de Arizona.

DOMINGO 18.—ROMPIENDO LAS CADENAS.—Louis Hayward, Susan Perry, Sonny Jory, Ellem Drek. Un hombre que arriesgó su vida por un amor que era su vida misma.

Lunes 19.—EL DESTINO MANDA.—Glenn Ford, Broderik Crawford. La pareja ideal formada por dos celebradas figuras, intervienen en una trama de intensa emotividad.

Martes 20.—EL ULTIMO CHINACO.—Juan Carlos Pardavez, Armando Calvo, Nani Fernández, José Nieto. Con su sangre escribieron una página en la Historia mejicana los intrepidos protagonistas de esta película.

Miércoles 21.—EL BANDIDO ROMANTICO.—Louis Hayward, Patricia Medina. No hubo hombre alguno que doblegara la increible audacia del Bandido Romántico y fué su nombre temido, pero a pesar de todos sus esfuerzos por impedirlo doblegó su corazón a una bellísima mujer.

Jueves 22.—CUANDO LOS MUNDOS CHOCAN.—Richard Derr, Barbara Rush, Peter Hanson. Emoción, suspenso y dramatismo en esta espeluznante escena de una probable destrucción del mundo al chocar con otro planeta.

Viernes 23.—LA LOCURA DEL TANGO.—Tito Luciardo. El artista más simpático del cine argentino en una muy buena producción. En esta película oiremos a la orquesta del maestro Fco. Canaro interpretando bonitos tangos de la guardia vieja.

Sábado 24.—CARRETERA 301.—Steve Cochran, Virginia Grey. En esta cinta se relata casi en forma documental las fechorías de una banda de asesinos que asoló los estados de los EE. UU. Carolina, Virginia y Maryland y por este motivo se le llamó "La cuadrilla de los estados".

Domingo 25.—SECRETO DE ESTADO.—Douglas Fairbanks, Glynn John. Un hombre que al tener un secreto importantisimo de estado es perseguido a través de los paises de Europa.

Lunes 26.—LA VERDADERA GLORIA.—Gary Cooper, David Niven. La R. K. O. Pictures nos presenta una emocionante y dramática cinta se basa en la Guerra de los Filipinos en especial del pueblo Misamg.

Martes 27.—SOLO LOS VALIENTES.—Gregory Peck y Bárbara Payton. Un puñado de valientes al mando de un osado capitán defienden la fuerte al que atacan en masa los salvajes y sangrientos indios apaches.

Miércoles 28.—CUATRO EN UN JEEP.—Viveca Linford, Ralph Meeker. Estrechamente vigilada para que no se juntara con el hombre que amaba, ella en su desesperación trató de suicidarse, pero ante este amor tan intenso ablandó el corazón de sus endurecidos guardianes.

Jueves 29.—CHOQUE DE ODIOS.—Randolph Scoot, Janis Carter. Una buena película en colores, se trata sobre la colonización de las llanuras del Este de los EE. UU.

Viernes 30.—DEDOS DE SEDA.—Una interesante película policial.

Sábado 31 y Domingo 1º de Junio.—EL GRAN CARUSO.—Mario Lanza en una de sus mejores caracterizaciones.

"El minerito Gómez"

POR L.E.MUÑOZ A.(LEMA.)

ENCUESTA PARA SABER LO QUE ESTA COMIENDO EL MINERO EN LOTA

Mediante esta encuesta se desea conocer, no sólo los alimentos que está comiendo la población de Lota, sino también los alimentos que le faltan para tener una alimentación completa.

Aquí, como en todo Chile, la preocupación de actualidad en alimentación es tratar de consumir más pescado o sea formar el hábito de "comer pescado dos veces por semana".

Para ello la encuesta también debe dar otros informes que interesan, como es conocer la posibilidad de obtener pescado para consumirlo como se recomienda y también si se vende a precios razonables.

Además de facilitar su abastecimiento, está en práctica un plan de divulgación en las escuelas para enseñar la importancia que tiene el pescado para la salud y economía del hogar.

ENCUESTA ALIMENTICIA

Fecha.....

Nº de familiares.....

Salario diario.....

Gastos de alimentación.....

Tipo de combustible.....

¿Cuántas veces consumen LECHE a la semana?.....

¿Cuántas veces consumen QUESO a la semana?.....

¿Cuántas veces consumen HUEVOS a la semana?.....

¿Cuántas veces consumen CARNE a la semana?.....

¿Cuántas veces consumen GUATITAS Y PANA a la semana?.....

¿Cuántas veces consumen PESCADO SECO a la semana?.....

¿Cuántas veces consumen PESCADO FRESCO a la semana?.....

¿Cuántas veces consumen MARISCOS a la semana?.....

¿Cuántas veces consumen VERDURAS DE HOJAS a la semana?.....

¿Cuántas veces consumen ZANAHORIAS Y ZAPALLO a la semana?.....

¿Cuántas veces consumen OTRAS VERDURAS a la semana?.....

¿Cuántas veces a la semana consumen NARANJAS, LIMONES Y TOMATES?.....

¿Cuántas veces a la semana consumen otras frutas?.....

¿Cuántas veces consumen PAPAS a la semana?.....

¿Cuántas veces consumen POROTOS, ARVEJAS, LENTEJAS a la semana?.....

¿Cuántas veces consumen ARROZ, QUAKER, HARINA, MOTE a la semana?.....

¿Cuántas veces consumen PAN a la semana?.....

¿Cuántas veces consumen TALLARINES ,FIDEOS, SEMOLA a la semana?.....

¿Cuántas veces consumen ACEITE, MANTECA, GRASA a la semana?.....

¿Cuántas veces consumen AZUCAR a la semana?.....

¿Cuántas veces consumen VINO, CERVEZA a la semana?.....

¿Cuántas veces consumen TE a la semana?.....

¿Cuántas veces consumen CAFE a la semana?.....

¿Dónde compra el pescado?.....

CAMPAÑA DE ALIMENTACION

Contribuya Ud. a la solución de nuestro grave problema alimenticio y envíenos la presente ENCUESTA, llenada por Ud. mismo.

La CCIL, a través de su Departamento de Bienestar Social está interesado en cooperar a la labor patriótica de solucionar este problema.

Consuma pescado. Contribuya así a una mayor producción y mejor aprovechamiento del mayor recurso marítimo del país y que debe llegar a ser el más barato si la producción y consumo aumentan.

La encuesta mejor detallada será premiada con dos entradas de pullman para la especial de los Domingos.

Del Mar para su Cocina

Manera de preparar el pescado

MERLUZA PROVENZAL

Ingredientes: 1½ kilo de pescado, una cebolla, dos tomates, un diente de ajo, pimienta, sal, una cucharada de perejil picado y un kilo de papas.

Procedimiento: Poner en una cacerola un poco de manteca y dorar un diente de ajo. Retírelo y añada la cebolla bien picada y dorada. En seguida los tomates sin semillas. Deje reducir un poco y agregue una cucharadita de azúcar. Sazone con sal, pimienta y nuez moscada. Corte la merluza en trozos grandes y añádale salsa con perejil. Deje cocer 10 minutos. Corte las papas y deles por separado un hervor en agua y sal. Sirva el pescado con las papas, cubiertas por la salsa.

FRITOS DE SARDINA

Se les quita las escamas y las espinas. Se frien en mantequilla. Una cebolla que también se fríe y cuando esta se halle a medio freír, se le agrega miga de pan y se hace freír otro rato. Se añade a las sardinas apio picado y se aliñan con yemas de huevos. Se sazona. Se sirve en rebanadas de pan frito, todo bien cubierto.

VARIEDADES

CUENTO DE LOCOS

La escena es una casa de orates, durante los más esplendorosos días del orgulloso Tercer Reich. Hitler que pasa de visita por la ciudad ha sido llevado al manicomio para honrar a un gran especialista que, a su vez es furibundo nazi.

Los alienados están impecablemente alineados, menos uno que loco de la fila, afectando una absoluta indiferencia.

Hitler, indignado le interpela:

—Eh, tú, cabeza de asno —¿porqué no estás en la fila y saludando como los otros? ¡Es que no sabes quién te habla!

El demente con toda tranquilidad responde: —Si lo sé —pero es que yo no estoy loco...

Mareas correspondientes al mes de Mayo Año 1952, en la Bahía de Lota.

	PLEA		BAJA			PLEA		BAJA	
	Hora	Altura	Hora	Altura		Hora	Altura	Hora	Altura
Día	h. m.	Pies	h. m.	Pies	Día	h. m.	Pies	h. m.	Pies
1	04.17 — 02.8		09.03 — 01.5		16	04.11 — 03.2		09.33 — 01.0	
	15.55 — 04.2		23.44 — 00.9			16.10 — 04.7		23.20 — 00.3	
2	05.23 — 03.0		10.37 — 01.7		17	05.24 — 03.5		11.00 — 01.1	
	17.03 — 04.0		..... —			17.18 — 04.5		00.18 — 00.3	
3	06.51 — 03.2		00.37 — 00.8		18	06.28 — 03.8		..... —	
	18.08 — 04.0		12.08 — 01.6			18.26 — 04.4		12.21 — 00.9	
4	07.32 — 03.5		01.17 — 00.6		19	07.22 — 04.2		00.07 — 00.3	
	19.02 — 04.0		13.12 — 01.4			19.26 — 04.3		13.31 — 00.7	
5	08.06 — 03.9		01.49 — 00.5		20	08.09 — 04.6		01.51 — 00.2	
	19.49 — 04.0		14.02 — 01.1			20.21 — 04.1		14.31 — 00.5	
6	08.36 — 04.2		02.19 — 00.4		21	08.52 — 04.9		02.30 — 00.2	
	20.31 — 04.1		14.44 — 00.8			21.07 — 04.0		15.23 — 00.3	
7	09.07 — 04.6		02.48 — 00.3		22	09.35 — 05.2		03.06 — 00.2	
	21.11 — 04.1		15.26 — 00.5			21.54 — 03.8		16.12 — 00.2	
8	09.39 — 04.9		03.18 — 00.2		23	10.13 — 05.4		03.43 — 00.2	
	21.51 — 04.0		16.07 — 00.3			22.36 — 03.6		17.00 — 00.1	
9	10.14 — 05.2		03.51 — 00.1		24	10.53 — 05.5		04.18 — 00.3	
	22.32 — 03.9		16.50 — 00.1			23.17 — 03.5		17.45 — 00.1	
10	10.51 — 05.4		04.23 — 00.1		25	11.31 — 05.4		04.53 — 00.4	
	23.14 — 03.8		17.34 — 00.0			00.01 — 03.3		18.30 — 00.2	
11	11.32 — 05.5		04.58 — 00.2		26	12.11 — 05.3		05.29 — 00.5	
	24.00 — 03.6		18.22 — 00.0			..... —		19.16 — 00.3	
12	12.16 — 05.5		05.39 — 00.3		27	00.46 — 03.1		06.07 — 00.7	
	..... —		19.13 — 00.0			12.51 — 05.1		20.02 — 00.4	
13	00.52 — 03.4		06.22 — 00.6		28	01.34 — 03.0		06.48 — 00.9	
	13.04 — 05.4		20.10 — 00.1			13.33 — 04.8		20.49 — 00.5	
14	01.50 — 03.2		07.14 — 00.7		29	02.28 — 03.0		07.34 — 01.2	
	13.58 — 05.2		21.12 — 00.3			14.16 — 04.5		21.39 — 00.6	
15	02.56 — 03.1		08.18 — 00.3		30	03.32 — 03.0		08.29 — 01.4	
	14.59 — 05.0		22.17 — 00.3			15.04 — 04.3		22.29 — 00.7	
					31	04.38 — 03.0		09.42 — 01.6	
						15.59 — 04.0		23.17 — 00.7	

DOS MEDIAS VIEJAS

Cierta vez una vieja pordiosera llegó a la casa del poeta español Quevedo a pedirle una limosna, y como él contestase que no tenía cencillo, la vieja insistió pidiéndole que siquiera le diera algo de ropa, aunque fuese sólo un par de medias viejas, a lo que el esclarecido vate, un tanto mal humorado contestó.

De nada sirven las quejas
cuando no tienen remedio,
pártase usted por el medio
y tendrá dos medias viejas.

UNA CARTA CONVINCENTE

Sucedió que en 1815, Benjamín Constant tuvo noticias de que el nuevo gobernador iba a deportarlo. No agradándole mucho la idea de la deportación rogó a su amigo Descazes que le entregara al rey una misiva de justificación.

La carta estaba tan bien redactada que impresionado Luis XVII decidió eliminar a Constant de la lista de los proscritos.

Al conocerse la revocación de la pena, uno de sus amigos le dijo:

—¡Has convencido al Rey!

—Ya lo creo —respondió Constant—. Esa carta casi me ha convencido a mí también.

PERFETTI, HERNANDEZ y Cía. Ltda.

CONCESIONARIOS

Economato Lota Alto

"COMO SIEMPRE A SUS ORDENES"

OFRECE SU MAS EXTENSO SURTIDO

EN

TIENDA

PAQUETERIA

Y

ABARROTES

Hacemos reparto de harina y víveres a domicilio, todos los días

CASILLA N.° 24 -:- TELEFONO N.° 24

Impreso en los Talleres de la Litografía Concepción, S. A. — Concepción (Chile)

La Opinión de Lota

Año XXVII - N.° 478
Lota Alto

Junio de 1952
Precio: $ 2.—

PERIODICO MENSUAL PARA LA REGION CARBONIFERA — LOTA Y CORONEL

ASPECTOS DE LAS FESTIVIDADES DEL 21 DE MAYO EN LOTA

Las Escuelas de la Compañia tuvieron una brillante actuación en el desfile y en el programa desarrollado en el Gimnasio

¡Camine mejor! - ZAPATERIA "IMPERIO"

Historia de Chile, por Diego Barros Arana

Abdicación de O'Higgins

"Si no me ha sido dado dejar consolidadas las nuevas instituciones de la República, tengo al menos la satisfacción de dejarla libre, independiente, respetada en el exterior y cubierta de gloria por sus armas victoriosas. Doy gracias al cielo y le pido que proteja a los que hayan de sucederme". Y quitándose la banda que llevaba terciada al pecho, símbolo del poder supremo, la depositó en la mesa. "Ahora soy un simple ciudadano. En el curso de mi gobierno, que he ejercido con una grande amplitud de autoridad, he podido cometer faltas, pero creedme que ellas han sido el resultado de las difíciles circunstancias en que me tocó gobernar, y nó el desahogo de malas pasiones. Estoy dispuesto a contestar todas las acusaciones que se me hagan: y si esas faltas han causado desgracias que no pueden purgarse más que con mi sangre, tomad de mi la venganza que querais. Aquí está mi pecho".

El Combate de Sangra

En los días 26 y 27 del presente mes cumplirá otra fecha un hecho histórico que todo chileno de alma bien puesta debiera recordar consentida emoción: el Combate de Sangra.

En los días indicados del año 1881, en pleno corazón de la sierra peruana, un pequeño pelotón de soldados del Regimiento Buin, 52 en total, al mando del 1º de líneas don José Luis Araneda, se batía heroicamente, durante dos días, contra fuerzas enemigas muy superiores y llenaba con creces la misión que se le confiara al distraer al enemigo y proteger los flancos del ejército patriota.

Este hecho militar, desconocido en sus detalles para muchos, fue declarado "distinguido" como lo fueran antes, las epopeyas de Iquique y la Concepción.

En efecto, por decreto de 4 de Junio de 1882, que lleva la firma de Santa María y de su Ministro Carlos Castellón, se calificaba como tal el hecho militar heroico de la pequeña guarnición de Sangra.

Impresión de un visitante

Al venir a Lota se despertaba en mi la resonancia que tuvo la tragedia obrera de 1950, drama ineludible que conmovió el corazón emocionado de todo un país. Iba a entrar a la región donde cayeron para siempre esos héroes del trabajo, que en su esfuerzo silencioso levantan la grandeza de una nación.

Después de recorrer este gran centro minero llamado Lota, he encontrado por todas partes una nueva vida, una muestra de ese espíritu de lucha y de superación que alienta en todo patriota de verdad, en cualquier chileno auténtico.

Lota es un ejemplo de ello. Por encima de la tragedia y de las lágrimas de los deudos, sus obreros y empleados, sus esforzados mineros, echan una mirada hacia el futuro, y todos saben que el porvenir será mejor y más justo para quienes forjan la riqueza material.

Lota une la belleza de su paisaje a su condición de centro productivo, y la reconocida cordialidad del chileno se muestra a flor de piel en sus jefes, obreros y empleados.

Me ha maravillado esta región que desconocía de mi gran país.

CARLOS DE ROKHA.

Lota, invierno de 1952.

Soldados heroicos de Chile

El corneta Aliro Pérez

Aliro Pérez, fué un rudo mocetón de 18 años, que se desempeñó como corneta de órdenes del bravo Comandante San Martín en el glorioso 7 de Junio de 1880, día del asalto y toma del Morro de Arica.

El corneta Pérez, seguía a su Comandante en todas las alternativas del combate, siempre a su lado y siempre listo para cumplir las órdenes.

Cuando el Comandante San Martín del 4º de línea cayó moribundo fulminado por la metralla enemiga, Aliro Pérez lo recibió en sus brazos y en ellos expiró.

Poco más tarde, dirigiéndose a un soldado que acaba de ser herido en un brazo, le dijo: "Savis vos tocar la corneta, "hueñi". "Claro que sí, —fué la respuesta de su camarada herido—. "Bueno, entonces sopla vos ahora, y dame tu fusil que quiero ir a vengar a mi Comandante".

Y Aliro Pérez, entre la más terrible granizada de balas, ascendió a las trincheras enemigas entre el polvo y el humo del combate.

Terminado el asalto y toma del Morro de Arica, el corneta Pérez fué encontrado en gravísimo estado. Su cuerpo tenia tres heridas a bala y su muslo derecho estaba atravesado por un bayonetazo.

Al recibir las primeras curaciones, comprendiendo que se moría, dijo sonriendo: "¡Que importa que me vaya para el otro lado!, me voy contento por que dejo vengado a mi Comandante. Poco después cerró los ojos para siempre.

Fué uno de los tantos héroes anónimos que rindieron su vida por la defensa de la integridad territorial de la Patria.

La influencia de los colores

En ninguna parte se demuestra mejor el poder de los colores que en el terreno de la salud. Ultimamente los ingenieros del color han realizado una labor positiva destinada a suprimir el malestar que experimentan los viajeros durante los vuelos en avión. Han descubierto que los tonos castaño y amarillo provocan náuseas y que los azules las previenen. Siguiendo el consejo de dichos especialistas, una empresa de aviación ha dejado de servir mayonesa a sus pasajeros y ha cambiado por verde el color blanco que anteriormente tenían los muebles y tapicerías de sus cabinas.

Un experimento relacionado con el tema que nos ocupa, provocó no hace mucho, violentas reacciones entre los comensales de un hotel de Chicago. Los invitados a la comida se instalaron ante una suntuosa mesa en la que había magníficos asados, apetitosas ensaladas, suculentas legumbres de varias clases y tentadores postres. Mientras los asistentes comían y conversaban, sin previo aviso, la luz fue gradualmente cambiando de color. Durante algunos momentos el comedor estuvo alumbrado por lámparas especiales que iluminaban todos los colores del espectro, excepto el verde y el rojo. El apio se volvió rosado, la carne grisosea y la leche roja, mientras una fuente de avellanas se tornaba carmesí. A los pocos minutos algunos de los comensales empezaron a experimentar náuseas, en tanto que otros decían muestras de sentirse francamente enfermos. La comida se interrumpió inmediatamente, porque todos habían perdido el apetito.

Las bacterias matan y ayudan a vivir

Cuando los trabajos científicos de Pasteur y Koch dieron a conocer que las bacterias acompañan totalmente nuestra existencia y que no hay nada completamente esterilizado, ya sean productos alimenticios o simplemente los utensilios que se utilizan, la opinión pública comenzó a asustarse y a temer lo peor: hasta que luego la investigación demostró que sin bacterias es imposible la vida, pues sólo con el concurso de las mismas muchos alimentos son digeribles, así como también hacen posible a la tierra dar sus frutos en abundancia.

HERODOTO
Historiador de la antigüedad

Puede decirse sin duda alguna que este ilustre griego, fué el primer historiador. Nació en Halicarnaso de Caria, en el año 484, antes de J. C., y su familia era de las más distinguidas de Grecia, contando entre sus ilustres miembros al notable poeta épico Peniani, que fué quien influyó más directamente sobre él que pronto sería la admiración de sus compatriotas por su sagacidad intelectual y moral. Es evidente que Herótodo debió a su tío su entusiasmo por las cosas e historias antiguas, su pasión por los viajes y afición a la lectura y poemas. Pero su espíritu inquieto le llevó a intervenir en las contiendas políticas de su patria, y fué miembro del partido nacional, que entonces se oponía a la tiranía ejercida por Lígdamis. Pero en una lucha que sostenían con las fuerzas contrarias cayó muerto Penani, el ilustre poeta y tío de Heródoto, y éste temiendo así la venganza del tirano se alejó de la ciudad natal y se refugió en Samos, continuando desde allí su campaña en contra de Ligdamis, que culminó cuando Halicarnaso se vió libre de la tiranía de aquel déspota que la dominaba a fuerza de terror.

Pero sus compatriotas no premiaron sus esfuerzos sino con la ingratitud, y como Heródoto los viera dispuestos a dejarse tiranizar de nuevo, resolvió alejarse definitivamente de su ciudad natal e instalándose en Atenas, en donde pronto se hizo amigo de los hombres más notables de la época, obteniendo además merecida recompensa por sus trabajos históricos. En el año 444 pasó a Turium, realizando desde allí frecuentes viajes a Chipre, Atenas, Egipto, Libia, Tiro, Fenicia y Persia, siempre con el objeto de reunir los datos necesarios, para fundamentar sus relatos históricos, labor que le apasionaba y a la que consagró casi toda su existencia, trabajando sin descanso. En el año 445 leyó públicamente en Atenas una parte de sus crónicas históricas, lo que le valió una nueva recompensa, consistente en la suma de 10 talentos. Luciano afirma que leyendo Heródoto en Olimpia leyó ante numerosos oyentes toda la historia escrita por él, tardando varios días en completar la lectura. Si bien Heródoto se destacó como historiador, no fué el único que también fué un gran geógrafo, ya que pues en todas sus narraciones muchos detalles sobre los numerosos países que visitara en su casi continua andar, datos totalmente desconocidos hasta entonces, y que atrajeron sobre sú obra la curiosidad e interés de sus contemporáneos.

Los notables libros conocidos en todo el mundo como "Los nuevos libros de la historia" de Heródoto constituyen un documento único que abarca un período de trescientos años. Cada uno de esos libros lleva el nombre de una musa y de ellos se han hecho muchas ediciones que han sido cuidadosamente revisadas. Murió el llamado "Padre de la Historia" en el año 425, ignorándose el lugar exacto de su fallecimiento, pues algunos historiadores afirman que fué en Atenas, mientras otros sostienen que fué en Turium. Heródoto se distinguió por la serenidad de sus juicios.

Pensamientos

Hay hombres de tanto coraje e independencia que prefieririan estar en mayoría y equivocados, que estar en lo justo con la mayoría.—LORD SAMUEL.

Se ha dicho que más daño ha sido causado en el mundo por hombres timoratos que por hombres malos. Estoy seguro de ello. Faltar en coraje es a menudo faltar en todo.—W. H. ELLIOT.

GUERRA A LA CARESTIA CON REBAJAS EFECTIVAS DE
"BAMBY"
NO ESTAMOS LIQUIDANDO, SINO QUE REGALANDO. - NO PAGUE MAS... VISITENOS Y SE CONVENCERA
"BAMBY" ABORRECE LA CARESTIA
EL AS DE LOS PRECIOS BAJOS
Precios especiales para Comerciantes - Todo al por Mayor y Menor
GRANDES NOVEDADES PARA SEÑORAS Y NIÑOS
COMERCIO 771 - TRANSITO RODRIGUEZ U. - LOTA

La Opinión de Lota

LOTA ALTO, JUNIO DE 1952

Intromisión de la Política en Empresas Particulares

Ha sido objeto de comentarios desfavorables la noticia publicada en órganos de prensa relativa al propósito de algunos círculos de influir ante el Gobierno para que procure la designación de personeros que representen al Fisco en el seno de los organismos directivos de ciertas empresas de carácter privado.

Estos comentarios se han referido principalmente a que una medida de esta naturaleza se traduciría en la práctica a la intromisión de la política en las empresas particulares con las consecuencias que por conocidas no son del caso enumerar.

Para la fiscalización que el Gobierno estime necesaria desarrollar en el seno de estas corporaciones, en relación con el cumplimiento de las leyes y reglamentaciones que las rigen, cuenta con los organismos correspondientes creados en virtud de estas mismas disposiciones legales, como son: la Superintendencia de Sociedades Anónimas, Dirección de Impuestos Internos y otras que cumplen en forma sistemática sus funciones.

Nada aconseja entonces modificar el criterio en este sentido, pues lo contrario, sería como lo dejamos señalado, inconveniente para el normal desenvolvimiento de la iniciativa privada que en el campo de la producción y del comercio allega riqueza a los pueblos y procura bienestar y progreso a la población.

Es este, por lo demás, el parecer sustentado por S. E. el Presidente de la República, durante cuyo gobierno la industria carbonífera particularmente ha recibido un franco y decidido apoyo que se ha traducido en decisivas obras de mejoramiento industrial y social, cuyos beneficios estamos palpando en el presente y serán más positivas aun en el futuro.

La prescindencia de la filiación política de los que laboran en nuestra empresa ha sido por lo demás una norma que se ha mantenido en forma invariable y el respeto, la tolerancia y aun la consideración de las opiniones ajenas, por distante que aparezcan de las propias, es sin duda, una de las conquistas más preciadas de la democracia.

Efemérides Nacionales

JUNIO

1 — 1813.—Se crea el Instituto Nacional, siendo el día de su apertura el 10 de Agosto del mismo año. Este establecimiento tuvo a su cargo durante tres decenios la educación superior de la juventud de Santiago.

2 — 1929.—Se firma en Lima el tratado por el cual se liquida el problema de Tacna y Arica y se suscribe el protocolo correspondiente.

4 — 1837.—Combate del Barón y muerte de Diego Portales.

7 — 1891.—Toma del Morro de Arica por las tropas chilenas al mando del general Lagos. Este notable hecho de armas fué presenciado por las tripulaciones de barcos extranjeros, surtos en la bahía de Arica. Audaz e irresistible asalto a la bayoneta calada, que sólo el avasallador y temerario empuje del soldado chileno pudo llevar a feliz término en el increíble tiempo de 55 minutos.

9 — 1817.—Se decreta el uso del primer sello nacional (moneda).

12 — 1906.—Promulgación del Código de Procedimiento Penal.

13 — 1822.—Regresa del Perú la Escuadra Libertadora.

14 — 1888.—Fallece el esclarecido escritor don José Victorino Lastarria.

17 — 1813.—Se izó por primera vez la bandera de la República ante las tropas reunidas en la Plaza Municipal.

19 — 1813.—Créase la Biblioteca Nacional.

20 — 1852.—Queda establecido el primer servicio telegráfico en Sudamérica, con las líneas tendidas entre Santiago y Valparaíso.

21 — 1888.—Se funda en Santiago la Universidad Católica de Chile. Sus clases comenzaron el 10 de Abril de 1889.

22 — 1928.—Inaugúrase el servicio telegráfico internacional de Chile.

25 — 1829.—Llega a Chile el erudito sabio y egregio venezolano don Andrés Bello, que arraiga definitivamente en nuestra patria, llevando a cabo aquí su monumental desempeño como filósofo, literato, maestro de altas disciplinas, calificador de nuestras leyes, políglota y funcionario. Don Andrés Bello es denominado "el primer cerebro de América". Sus obras en el campo del derecho y en el idioma español tienen carácter universal. Fué el primer Rector de la Universidad de Chile.

26 — 1882.—Combate de Sangra, glorioso hecho histórico ocurrido en pleno corazón de la sierra peruana.

30 — 1851.—Fúndase en Valparaíso el primer Cuerpo de Bomberos Voluntarios de Chile. Corresponde a la "Perla del Pacífico" el honor de haber fundado el primer Cuerpo de Bomberos de Sudamérica.

Actualidades del Mes

La nota sobresaliente en el pasado mes de Mayo, fué sin duda la conmemoración de la gloriosa acción naval ocurrida, como es sabido, en la rada de Iquique.

Como en otros años, nuestra población presenció los diferentes números del programa elaborado para celebrar un hecho de trascendente recordación. Del programa elaborado podemos destacar el acto cívico desarrollado en el kiosco de la Plaza de Armas ante la presencia de autoridades civiles, militares y jefes de la Compañía Carbonífera e Industrial de Lota.

Era natural que este acto patriótico debiera haber interesado a los mayores, pero es el caso que sólo se vió escasa concurrencia, siendo los escolares y niños de la vecindad los que formaban el marco en esta fiesta cívica de alto significado, como lo es el respeto a la memoria de esos valientes que todo lo dieron por el sagrado cumplimiento al deber y amor verdadero a la Patria.

Ignoramos las causas de este ausentismo, pero vemos en ello un mal sintoma. Siempre en las fiestas del 21 de Mayo se contó con la adhesión calurosa y entusiasta del pueblo; de esa masa humana que con su presencia proporciona calor y mayor animación a estos actos de patriótica recordación. Al referirnos en las notas de actualidad del mes, a este aspecto de las fiestas, no podíamos pasar por alto este detalle que observamos, y que esperamos que en otras ocasiones no tengamos que volver sobre este comentario, ya que sabemos que los chilenos, los hijos de esta tierra maravillosa, nunca podrán dejar de querer a su Patria y olvidar a los que nos dieron, a cambio de su vida, Patria, Libertad y Gloria.

Otro comentario merece la Visita Pastoral que en la segunda semana del mes de Mayo efectuó el Excelentísimo señor Arzobispo de Concepción, Monseñor Alfredo Silva Santiago, a nuestra Parroquia. Tres días de activo trabajo distribuidos en oficios en el Templo, visita a Escuelas, Hospital y llegando en algunos casos a la propia casa de sus fieles para impartir su bendición.

El mundo católico se sintió halagado con esta visita y fueron muchas las personas que acudieron a la Parroquia San Matías, para escuchar la palabra del ilustre prelado. Cumplida su misión regresó a su sede en Concepción llevándose una grata impresión del entusiasta recibimiento que se le tributó, como de las manifestaciones de fe y simpatía recogida en sus días de visita.

En el aspecto deportivo podemos destacar el último triunfo futbolístico que consiguió nuestro Seleccionado, frente al disciplinado equipo del "Werner" que la hermosa tarde del Domingo 25, ofreció dura lucha a los nuestros, cayendo al final del cotejo vencido por la cuenta 3 x 1. Al reconocer los méritos de los visitantes, el triunfo conseguido por los nuestros, se hace más enaltecedor. Bien por nuestros jugadores, y adelante.

R. R.

EL PAPEL

La idea de fabricar una substancia apta para escribir sobre ella se remonta a la más lejana antigüedad. Los primeros ensayos de que se tienen noticias los realizaron los egipcios utilizando las fibras del papiro, especie de caña que crece abundantemente junto a los ríos, lagos y lagunas de Egipto. Trabajando con procedimientos de su invención los tallos de las plantas, los súbditos de los faraones obtuvieron las primeras hojas de papel, sobre las que podían trazarse los jeroglíficos que constituían su escritura. Y para no olvidar su origen a esas hojas —que preparaban en forma alargada para poder arrollarlas— las llamaron "papiros".

Los que utilizaban los grandes sacerdotes se llamaron "papiros hieráticos" y su venta a los extranjeros estaba prohibida terminantemente, por temor a que se escribiese en ellos algo que no fuera sobre temas religiosos. Sin embargo, y valiéndose de hábiles ardides, los antiguos romanos lograron comprar papiros manuscritos, los lavaron y escribieron sobre ellos nuevos textos. La escritura sobre papiro se hacía con una cañita aguzada y una tinta cuyo principal ingrediente era el negro de humo.

Cuando se autorizó que fuera importado el papiro de Egipto a Roma, adquirió en esta mucha importancia y los romanos trataban de imitarlo utilizando el lober de diversos árboles como el plátano, el tilo y el arce.

La idea de hacer papel, tal como ahora la conocemos, se debe a los chinos. En el año 123 a. J. C. Tsai Sun, ministro de agricultura del Imperio, recomendaba el bambú y la morera para fabricarlo.

En el año 751, prisioneros chinos llevados a Samarcanda introdujeron en esta ciudad la industria del papel. En 794 se fundó otra fábrica en Bagdad y poco más tarde en Damasco. Los árabes extendieron el nuevo procedimiento en el norte de Africa y luego en España, donde en 1154 ya había instalada una fábrica en Játiva.

El papel árabe estaba hecho con trapos, especialmente de lino. Los chinos y japoneses fueron los primeros en emplear la seda y el algodón. La fabricación del papel en Europa tomó gran importancia a partir de la invención de la imprenta y Francia y Holanda acreditaron la producción, que alcanzó gran perfeccionamiento, así como en Alemania.

PERLINA y Radiolina
LAVAN MUCHO MEJOR
★ Protegen su ropa y cuidan sus manos.
★ Dan valiosos premios en dinero.

LA MEJOR DESPENSA DE CHILE ESTA EN EL MAR, AL ALCANCE DE SU MANO.
BASTA UN POCO DE ESFUERZO PARA EXTRAER SUS PRODUCTOS.

ZAPATERIA "IMPERIO" - ¡¡ Vende más !!

UN PAJARO PETIRROJO PARALIZO UNA FABRICA EN BRISTOL, INGLATERRA

Charla comentada por don Alfredo Galaz Jiménez, el día 14 de Mayo de 1952, en homenaje al comovedor hecho ocurrido en una fábrica en Bristol, Inglaterra, transmitido por radio La Cooperativa Vitalicia en la hora "LO MEJOR DEL DIA" que se irradia diariamente por esta misma emisora, a las 20.55 horas y es auspiciada por la COMPAÑIA COMERCIAL DE VALPARAISO S. A., en atención a su clientela y radioescuchas en general.

He aquí la noticia más impresionante que nos ha traído el cable en estas últimas 24 horas y que deseamos destacarla por su hondo significado moral, que entraña una lección de inobjetable alcance en esta hora convulsionada del mundo.

El texto del cable fechado en Bristol, Inglaterra, dice así: "Un pajaro "petirrojo" causó una seria perturbación hoy, en una fábrica de aeroplanos. En la semana pasada, el petirrojo construyó su nido en una maquina de gran tamaño, que se encuentra cerca de una ventana. Hoy día los trabajadores hallaron huevos en el nido. Los directores de la fábrica se reunieron extraordinariamente para tratar el caso, puesto que los huevos de los petirrojos deben ser cuidados. El trabajo de la máquina será, pues, hecho por otras máquinas más pequeñas, hasta que los huevos de esta avecita sean empollados y los nuevos pajaritos aprendan a volar".

Y en estas breves frases, así tan humildes y sencillas, el cable, que muchas veces ha hecho temblar al mundo con la horripilante explosión de una bomba atómica, ha escrito un sublime poema de amor y misericordia hacia una tierna e inocente avecilla.

En este espacio radial que ambiciosamente hemos titulado "LO MEJOR DEL DIA", cuadra maravillosamente un hecho tan emotivo como el que comentamos, pues muchas veces surge la gran noticia de un hecho sencillo en apariencia, pero profundo en su significado moral y educativo.

¡Qué ejemplo más sublime de piedad hacia los seres irracionales han dado al mundo esos dirigentes y obreros de una fábrica del Imperio Británico! Detener el dinámico rodar de una potente máquina productora ante la sutil y divina majestad de un nido en flor. Callar el ronco bramido de los motores ante el próximo advenimiento del alado trinar de unos pajarillos!

¡Cómo vence muchas veces el espíritu a la fuerza física, cuando la bondad derrota a la ambición!

Al leer esta conmovedora información del cable, cómo surgieron en nuestra mente los medulares versos de la Divina Gabriela cuando, al elevar su "PLEGARIA POR EL NIDO", exclamó con labios del corazón:

¡Dulce Señor!, por un hermano pido,
indefenso y hermoso, ¡por el nido!

¡Florece en su plumilla el trino;
ensaya en su almohadita el vuelo.
¡Y el canto tiene de divino,
y el ala es cosa de los cielos...

Si los gobernantes que han provocado las grandes hecatombes, que han bañado de lágrimas y de sangre los senderos de la Historia, desde la locura remota de Caín hasta la última conflagración mundial, hubiesen tenido piedad para con los seres humanos, tal como esa piedad que acaban de tener para con una indefensa avecilla los obreros de una fábrica de Gran Bretaña, la Humanidad no estaría hoy llorando su cruel destino.

¡Que la cuna donde se mece un niño vale mil nidos de pajarillos!

¡Que una sola lágrima de una madre ante la desolación de los campos querreros, vale más que todas las perlas de la ambición!...

¡Que el hombre —ser de barro y espíritu— no sea más el lobo de su propio hermano! ¡Que sobre los horizontes de la Humanidad brille el nuevo sol de la hermandad humana! Que suceda por fin, al fatídico tronar de los cañones la divina canción de las madres que velan junto a las cunas, donde se mece la esperanza de los siglos futuros.

FABRICA SOMIERES
PRAT 200
.....
Vendo varias bicicletas de poco uso para hombres y mujeres
PRECIO OCASION
.....
FACILIDADES

VARIEDADES

NEGOCIO RAPIDO

En cierta tienda de Ohio donde trabajaba una amiga mia habían anunciado una gran venta de sombreros para mujer, a dólar cada uno. Naturalmente aquello era una babel de compradoras. Una de ellas se acercó corriendo a mi amiga llevando un sombrero en la mano derecha y un billete de a dólar en la izquierda.

—No se moleste en envolvérmelo —le dijo—. Lo llevaré puesto.

—¿Quiere que le envuelva el otro viejo? —le preguntó mi amiga.

—¡No!, gracias —contestó la compradora—. Acabo de venderlo.

NO PIENSE MAL

Una maravillosa rubia, todo gracia y curvas turgentes subió a un taxi, y dijo al chofer:

—Lléveme a la maternidad, está al final de la avenida, pero le advierto que no hay necesidad de que acelere a fondo. Yo solamente trabajo ahí.

ESCOCES... Y A MUCHA HONRA

El médico de la familia le dijo a un escocés que a su señora debían haberle extraido las amigdalas cuando era niña. De inmediato el escocés la hizo operar, sin perder un segundo... y la cuenta del médico se la pasó a su suegro.

Un santiaguino que iba a Concepción, compartía su asiento en el tren con un señor de edad algo avanzada y rostro sombrío. En la primera estación, se levantó apresuradamente, salió corriendo del vagón, y a los pocos momentos volvió a entrar, jadeante. Después que esto se hubo repetido en tres de las estaciones siguientes, la curiosidad del santiaguino llegó a tal punto que no pudo contenerse y le preguntó cual era la razón de tan extraño proceder.

—Sucede —le explicó el escocés— que fui a Santiago a consultar un especialista del corazón. Me dijo que estaba muy malo y que si no me cuidaba podría caerme muerto en cualquier momento; por eso voy comprando boleto de estación en estación.

John Cromwell, director cinematográfico, cree y sostiene que el hombre llamado a tener éxito en la vida muestra su genio desde la más tierna edad. En confirmación de su teoría acostumbra a relatar el caso de un amigo suyo, que ahora es millonario. Cuando era muchacho fué a un huerto de sandías y señalando una hermosa y madura, preguntó al dueño cuanto costaba.

—Cuarenta centavos —respondió éste.

—No tengo sino cuatro centavos —repuso el chiquillo timidamente.

El dueño sonrió y señalando una sandía que estaba aún pequeña y verde, le dijo:

—Por cuatro centavos te doy esa. ¿Que tal?

—Excelente se apresuró a contestar el muchacho—. La mía. Pero por favor, no me la corte ahora. Dentro de dos semanas, vengo por ella.

LO QUE HACEN LOS CIENTISTAS

Parte de la labor de la comisión de Energía Atómica de los EE. UU. en una de cuyas secciones laboran científicos de la General Electric, es un experimento para producir alimentos sin plantas. La idea es descubrir si el hombre puede imitar el proceso de la naturaleza de convertir sol, luz y aire en azucar y fécula en las hojas de las plantas. Si esto pudiera lograrse, el hombre podría manufacturar sus propios alimentos sin depender de las cosechas.

Rincón Literario

Motivo Otoñal

El sol va perdiendo
su cálido aliento,
avanza el otoño
con paso triunfal;
los días ardientes
se van diluyendo
y caen las tardes
muy arropadas
en su oscuro chal.

Palidece el bosque
las flores también,
los pajaros huyen
buscando otro alero,
mientras en el cielo
solloza un lucero
vertiendo sus lágrimas
de puro cristal...

Con pasos cansados
camina la vida
bajo la sombría
y penosa estación.
¿Por qué de las almas
se fue la alegría?
¿por qué ya no escucho
de la primavera
su hermosa canción?

Tristeza hay en todo,
por la decadencia
del señor el sol;
se marchita el verde,
ronca la campana
que nos llama al rezo
con voz parroquial,
y sigue la vida
siempre entumecida
su curso inmortal.

Tarde esmeralda
de sutil neblina
que escondes las
casas y el bosque también,
caminas rezando
en largo rosario
tu antiguo breviario
como si marcharas
al viejo Belén.

...Así van siguiendo
los rudos mineros,
camino adelante
del gran socavón,
amigos bien recios
del gélido invierno
con el fuego eterno
en su corazón.

RENE RUBEN.

Canto al Trabajo

Trabajo que marca
las manos del hombre
con signos supremos.

Trabajo que es fiesta
de claros martillos
en yunques eternos.

Pedestal de historia
granito de pueblos,
Norte sostenido,
Rosa de los vientos,
músculo y cerebro,
arcilla inmortal,
surco que se rasga
con fe maternal;

Aliento de siglos
espiga y panal.
Trabajo que es hondo
y constante amasijo
de hostias y sueños
sudores y anhelos,
hogaza cargada
sobre las espaldas
del padre universo

Arena infinita
del lodo y estrellas
de razas y lágrimas,
conjunción de acento
y fuerzas de un mundo
que rueda hacia el
fin del tiempo.

Brazos que se enlazan
en cadena inmensa
sobre el horizonte.

Destino tallado
en los cinceles
por la Humanidad.

Trabajo que es amor
y anhelo,
fatiga y sudor,
esperanza y gloria,
alma universal,
himno de la vida,
aroma y color.

Trabajo, presencia
divina de Dios.

DIEGO BARROS ORTIZ.

LA MANTA

Un padre casó a su hijo y le donó toda su fortuna. Quedóse a vivir con los recién casados y así pasaron dos años, al cabo de los cuales nació un hijo de aquel matrimonio.

Habían pasado catorce años desde aquel momento, hasta que un día la nuera que era orgullosa y vana le dijo a su marido: Yo me voy a morir pronto si tu padre continúa viviendo con nosotros.

Entonces el marido le dijo al padre: "Padre, salid de mi casa, ya os hemos tenido por más de doce años. Idos a donde querais".

—Hijo, no me eches de tu casa. Soy viejo y nadie me querrá.

—No es posible. Idos. Mi mujer lo quiere.

—Que Dios te bendiga, hijo mío. Me voy, pero al menos dadme una manta para abrigarme, pues hace mucho frío.

El marido llamó a su hijo, que era todavía casi un niño y le dijo:

—Baja al establo y trae una manta de los caballos, con que pueda abrigarse.

El niño bajó al establo, cogió una manta y partiéndola por la mitad se la entregó al abuelo.

El abuelo reclamó al padre y el padre le dijo a su hijo: —¿Hijo mío por qué has cortado la manta? —Yo te dije que se la dieras por entero.

Entonces el hijo contestó:

—No se la daré entera porque esta otra mitad la guardo para usted cuando yo sea mayor.

El padre, al oir esto, llamó al abuelo que ya se marchaba, y le dijo:

—Volved, padre mío, os hago señor y dueño de mi casa, no comeréis un bocado sin que vos hayáis comido otro.

El buen anciano lloró sobre la cabeza del hijo arrepentido.

LO QUE SOSTENIA VICTOR HUGO

La grandeza de un pueblo no se mide por el número de sus gentes, tal como la grandeza de un hombre no se aprecia por su talla; la única medida es la de la inteligencia o su virtud.

Fructífera labor Apostólica cumplió en Lota el Arzobispo de Concepción, Monseñor Alfredo Silva Santiago

El Jueves 8 del mes ppdo., el mundo católico de Lota se vió favorecido con la visita pastoral del Excelentísimo señor Arzobispo, a la Parroquia San Matías de Lota Alto.

Con la llegada a nuestra localidad cerraba un ciclo de visitas a 42 Parroquias, entre las que se cuentan algunas que cumplen su misión religiosa en altas cordilleras de la costa y otras mediterráneas. La Parroquia que sirve el Pbro. Pedro Campos Meschacas, es la de más reciente creación y sólo hace poco cumplió sus cuatro años de vida.

LLEGADA A LOTA ALTO

En la tarde del día indicado más arriba, en la puerta de entrada a la propiedad de la Compañía, le esperaban Jefes de la Empresa y delegaciones de las sociedades parroquiales. Los niños y niñas de las Escuelas le abrían calle desde el Retén de Carabineros, hasta el Templo Parroquial, portando banderitas tricolor y ofreciendo un armonioso espectáculo. La banda de músicos de la C. C. I. L. ejecutó escogidas piezas mientras Monseñor pasaba devolviendo los saludos de sus feligreses.

Una vez en el Templo se llevó a cabo la ceremonia de Apertura de Visita Pastoral, y el Párroco dió la bienvenida agradeciendo al ilustre visitante.

ACTIVIDADES DESPLEGADAS

Como lo manifestara a su llegada, el señor Arzobispo venía hasta nosotros en visita de trabajo, mas esto no le impidió recibir el homenaje de la Empresa, de la cual fué huesped, y de los hombres católicos que le ofrecieron una cordial manifestación. Monseñor también concurrió a una recepción que le ofrecieron los miembros de la Acción Católica, en el acogedor local del Taller Ropero "Loreto Cousiño". En esta oportunidad hablaron a nombre de la Parroquia y Juventud Obrera Católica, los señores Herminio Peirano y Candelario Garrido, quienes agradecieron al señor Arzobispo su visita y le manifestaron la adhesión de los católicos del mineral.

VISITA A LAS ESCUELAS

Muy grata fué la visita a las Escuelas del Establecimiento; en todas fué esperado por sus Directores y Cuerpo de Profesores, quienes le presentaron sus saludos, conjuntamente con los alumnos que se encontraban formados. Esta oportunidad fué aprovechada por el ilustre visitante para entregar a las Escuelas visitadas, los hermosos cuadros religiosos que el señor Vicepresidente de la Empresa, señor

Monseñor, acompañado del señor Mariano Campos M., Jefe del Depto. de Bienestar, próximos a llegar al Templo Parroquial.

Gilles de Heeckeren, obsequiara para ser colocados en las salas.

Demás está decir que la impresión que se llevó del mantenimiento y la forma como desarrollan su labor educacional estos establecimientos de la Empresa, fué halagadora.

VISITA AL HOSPITAL DE LA CIA.

No menos grata fué la impresión que le produjo su visita al Hospital, en donde departió algunos momentos con los señores médicos y personal superior; que lo esperaban, como así mismo con los enfermos y enfermeras a quienes obsequió un pequeño recuerdo, que fué vivamente agradecido por las agraciadas.

EN PLAYA BLANCA

En la tarde del Viernes 8 bajó a Playa Blanca donde también era esperado por los niños del Catecismo que atienden abnegadamente las religiosas y alumnas del Colegio del Niño Jesús. La algarabía que formaron los niños alrededor de Monseñor Silva Santiago, dió la nota pintoresca y emocionada en su recibimiento.

En este lugar administró el Sacramento de la Confirmación a 60 niños, bendijo 12 matrimonios y varios bautizos.

Fuera de estas actividades, que palidamente reflejan estas líneas, la permanencia del señor Arzobispo entre nosotros, fué de intenso trabajo, si se considera que bendijo más de sesenta matrimonios, incontables confesiones, comuniones y un extraordinario número de confirmaciones, que cumplidas en dos series alcanzaron a más de 600.

SUS ACOMPAÑANTES

Durante su permanencia, fué acompañado del Secretario de Visitas, Monseñor Miguel A. Alvear, quien actuó de Notario, y de los Padres Vergara y Davies, de Concepción, sacerdotes que cumplieron una provechosa jornada predicando la Santa Misión y atendiendo los bautismos y matrimonios que habían sido preparados anticipadamente por las religiosas del Apostolado Popular de Concepción. Estas últimas visitaron muchos hogares invitando a los dueños de casa a recibir los Santos Sacramentos, respondiendo éstos al llamado en forma extraordinaria.

Significativos y emocionantes resultaron los matrimonios que el señor Arzobispo bendijo a domicilio, por encontrarse algunos de los contrayentes enfermo o imposibilitado para concurrir al templo.

UNA MISA POR LOS ENFERMOS

Hermoso fué el epílogo que tuvo la Santa Misión con la Misa que se celebró en el recinto del Hospital, a la que asistió el personal y aquellos enfermos que pudieron abandonar el lecho. Se elevaron preces al Todopoderoso por el pronto restablecimiento de los enfermos, como también por el eterno descanso de las almas de los fallecidos en este Establecimiento.

A su regreso a Concepción el señor Arzobispo se llevó una grata impresión del Mineral, de las actividades de la Parroquia, como de las numerosas atenciones recibidas de parte de la Empresa y señores Jefes, empleados y obreros que le presentaron su adhesión y respeto, pudiendo constatar una vez más la urgente necesidad de enviar otro sacerdote a la Parroquia, lo que Monseñor Silva Santiago prometió hacer para fines de año.

El buen éxito logrado en esta Visita y Misión, fué como un broche de oro que cierra el ciclo de jornadas apostólicas del señor Arzobispo.

Monseñor Silva Santiago, durante la comida que le ofrecieron los Jefes de la Compañía.

EXITO ALCANZO KERMESSE DEL CUERPO DE BOMBEROS

El Directorio General nos encarga agradecer

Un verdadero éxito, tanto financiero como social, constituyó la kermesse que realizó el Cuerpo de Bomberos de la localidad para los días 21 y 22 de Mayo pasado.

Los diferentes salones se hicieron estrechos para contener al público, que como lo acostumbra, acudió en gran número para así demostrar su generosidad y simpatía por la institución bomberil.

Se recibieron algunas donaciones en dinero y obsequios en especies para rifas de parte de algunos vecinos: Señor Oscar Embart, de Concepción, $ 2.000.—; señor José Ríos, de Quillón, $ 500.—; señor Víctor Viveros Montes, $ 100.—; señor Gustavo Holmberg, $ 1.000.—; señora Margarita vda. de Vega, $ 300.—. Objetos varios: se recibieron de las siguientes personas: Señor Benjamín Fredes, señor Pedro García (Casa García) señor José M. Suazo e hijos (Zapatería), señor Alfredo Ortiz (Tienda El Farol), señora Milagro vda. de Salgado, señora Margarita vda. de Sverlij, señor Benito Giralt, señor Martín Gelabert (Muebletía Gelabert), Casa "Traviesa", superiores y religiosas Niño Jesús, señora Fidela E. vda. de Leiva y Directora, Profesorado y alumnas de la Escuela Nº 11.

El Directorio General nos encarga muy especialmente dar los sinceros agradecimientos a todas las personas que contribuyeron al mejor éxito de la kermesse tanto aquellas que concurrieron al baile como a las que hicieron donaciones en dinero y especies.

Baile habrá el 28 de Junio en el Club Social Lota con motivo del 69.º aniversario

En una de sus últimas reuniones, el Directorio del Club Social Lota, que preside el señor Orlando Badilla, acordó efectuar una reunión social, consistente en una comida y baile con motivo del 69º aniversario de la institución, fijándose esta reunión para el 28 del presente mes.

Promete alcanzar un éxito esta comida-baile y desde ya se han iniciado los pormenores para que alcance el brillo de otras veces.

LA FALTA DE VITAMINAS "D" EN EL NIÑO PROVOCA EL RAQUITISMO Y DEFORMA LOS HUESOS.
EN 100 GRAMOS DE PESCADA HAY 5,000 UNIDADES DE VITAMINA "D".

¡¡Más barato y mejor!! - ZAPATERIA "IMPERIO"

El Cuerpo de Bomberos "Matías Cousiño" de Lota celebró sus 57 años de vida

Presentación y desfile en la Plaza de Armas.-La comida íntima en el Cuartel

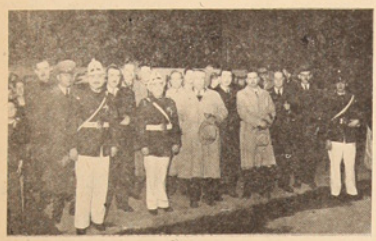

Autoridades presencian el desfile.

El Lunes 12 del mes pasado, el Cuerpo de Bomberos "Matías Cousiño" de la localidad, celebró dignamente sus 57 años de existencia, con un sencillo programa, debido a que todo su empeño enfocaba en la realización de la Kermesse, que con tanto buen exito se verificó durante los días 21 y 22 de Mayo.

Pese a esta preocupación, el programa resultó lucido y consto sólo de dos números oficiales.

LA PRESENTACION

A las 20 horas del día 12, se llevó a efecto, frente a la Plaza de Armas, la anunciada presentación bombril, desfilando la correcta formación las tres Compañías, con todo su material.

Con gallarda marcialidad pasaron frente a las autoridades civiles, militares, eclesiásticas, altos empleados de la Empresa Carbonífera de Lota, directiva bomberil, representantes de la prensa y vecinos, recibiendo el aplauso merecido por esta brillante presentación.

LA COMIDA INTIMA

Terminada la revista, las Compañías regresaron al Cuartel para asistir a la comida íntima, a la que existieron las autoridades a invitados de que ya hemos hecho mención en el párrafo anterior.

En oportuno momento el Superintendente, señor Jorge Barra B., en conceptuosas palabras presentó sus saludos a los invitados agradeciendo su asistencia.

A continuación, el Secretario General, señor Rolando del Río, hizo uso de la palabra para referirse a la fundación de la institución, teniendo un recuerdo especial para los iniciadores de este cuerpo bomberil, que contando siempre con el entusiasmo y abnegación de sus voluntarios, como por la comprensión y cooperación del comercio y vecinos, se encuentra en un pie de organización admirable. Tuvo el señor del Río palabras de reconocimiento para los altos Jefes de la C. C. I. L., para la Sociedad Forestal "Colcura", para el arquitecto señor Gustavo Holmberg, para el ex-Superintendente señor J. Isidro Wilson, para el 2º Comandante recientemente fallecido señor Leoncio Garrido, (Q. E. P. D.) y también para los señores oficiales y voluntarios que se han destacado por su perseverancia y entusiasmo en su labor de bomberos. Finalmente dió lectura al acta de fundación del Cuerpo de Bomberos "Matías Cousiño", oyéndose con respetuoso silencio pronunciar los nombres de las personas que dieron vida a esta noble institución, en la reunión efectuada el memorable día 12 de Mayo de 1825. Terminó dando lectura a numerosas notas de felicitación y donaciones, entre otras las de los señores J. I. Wilson, N. Holmberg, del Cuerpo de Bomberos de Curanilahue, del ex-voluntario de la 1ª Cía. señor Viveros, de la Directora, Profesorado y alumnado de las Escuelas 11 y 8, de la firma comercial Perfetti Hnos., quienes donaron una bandera nacional de 5 metros; del señor René Orellana M., de la señora Margarita Ceballos vda. de Vega, del ex-voluntario de la 2ª Cía., señor Colgado, y de otras personas cuyos nombres no alcanzamos a anotar.

En seguida hizo uso de la palabra el Sub-Administrador de la Cía. Carbonífera e Industrial de Lota, señor Armando Hodge, quien se refirió a la gran labor cumplida por los bomberos, la que muchas veces era incomprendida por algunas personas, pero que ellos, sin inmutarse por este desconocimiento continuaban fiel a su consigna de servidores anónimos de la sociedad, sin importarles sus vidas. Reiteró la adhesión de la C. C. I. L. personificada en sus altos Jefes, quien dijo— mira al Cuerpo de Bomberos de Lota, como a una institución de positivos fines que cobija en su seno a hombres disciplinados y dispuestos en todo momento a salir en defensa de la propiedad ajena. Calurosos aplausos recibió el señor Hodge, al término de sus felices palabras.

El Alcalde de Lota, señor Eleuterio 2º Caro, hizo un brindis por los fundadores y especialmente por los señores Wilson y Garrido.

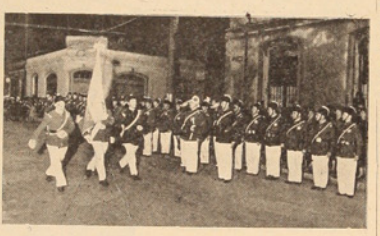

Presentación de las Compañías de Bomberos frente a la Plaza de Armas en la noche del 12 de Mayo.

Aspecto de la comida íntima servida con motivo de celebrarse el 57º aniversario.

HOMENAJE AL SEÑOR PERFETTI

No pondremos fin a esta información, sin antes dejar constancia del homenaje, que en brillante improvisación se le rindió al señor Juan Perfetti M., por sus cuarenta años cumplidos al servicio de su querida institución. Con el himno del Bombero de Lota y la canción nacional se puso término a esta reunión íntima sellada por una franca y leal camaradería, que fué amenizada por la banda de músicos de la Compañía.

Nuestros Colaboradores

Don Juan Bta. Aravena Villarroel

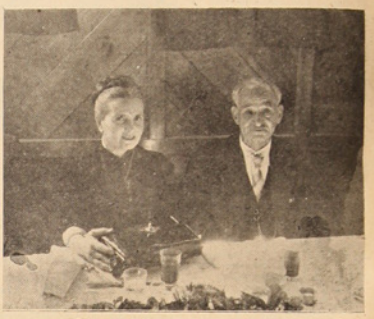

El lente de René Orellana esta ca a nuestra primera dama con don Juan Bautista Aravena Villarroel.

Continuando con nuestras entrevistas a los colaboradores más antiguos de la C. C. I. L., nos toca en esta oportunidad presentar a don Juan Bautista Aravena V., uno de los mas antiguos servidores, ya que ha cumplido más de medio siglo en continuo trabajo. Cabe destacar que este hombre pese a sus 68 años se conserva ágil y cumple bien su labor de contratista en el Pique Grande.

Fué uno de los asistentes al almuerzo ofrecido por los empleados y obreros a la primera dama de la nación, señora Rosa Markman de Gonzalez Videla, y con esta oportunidad fue captado por el lente de nuestro reporter gráfico, departiendo un momento con la distinguida dama.

Iniciamos una breve conversación:

—Es latino Ud., don Juan?

—Si, por el cariño que le tengo a esta tierra, pero nací en Quirihue, allá por el año 1884.

—¿...?

—Llevo trabajando más de 50 años, empecé muy jovencito trabajando en el pique "Lotilla" ya agotado.

—¿...?

—Siempre me han tratado bien, y mucho mejor ahora que los jefes saben que soy uno de los más antiguos trabajadores.

—¿...?

—Si, tengo recuerdo de tantos jefes que he tenido y entre ellos al señor Tomás Malón, ingeniero jefe, con quien trabajé como 20 años; era un buen jefe, todos los que trabajamos con él lo apreciamos.

—¿...?

—¿Accidentes? — no señor, a Dios gracias ninguno grave, una que otra caídas de pedazos de tosca, sin mayor consecuencia. Yo siempre ando con mucha precaución y ésto me ha favorecido.

—¿...?

—Si señor, casado en segundas nupcias con doña Solevina Cuevas Toledo.

—¿...?

—He sido padre de 6 hijos, de los que se conservan cuatro vivos, tres mujeres y un hombre. Es Jorge Aravena y trabaja labores de superficie, las ninas en la escuela.

—¿Vive tranquilo, cumplo con mi trabajo y casi no me falta nada: lo unico es que me empieza a fallar la vista, es que debo usar anteojos.

—¿Su momento más feliz, don Juan?

—¡Ah!, responde con honda satisfacción —, mi hora más feliz la tuve cuando la oportunidad de retratarme al lado de la señora de S. E. Esto fué para mi algo inolvidable. Como chileno puro estoy orgulloso de que haya sido elegida como la mejor Madre del Mundo, se lo merece señor. Los mineros la queremos mucho, con ésta, han sido tres veces que nos visita.

—Bien, don Juan Bautista, el escaso espacio de que disponemos nos impide seguir conversando, sabemos que en sus cincuenta años de vida en esta localidad tendrá mucho que contarnos.

—Le damos un apretón de mano, y lo vemos alejarse feliz, con con pasos firmes, como un ejemplar de nuestra raza, cuando se lleva una vida modelada.

REP. T.

Sastrería "REAL"

ANIBAL PINTO 185 - LOTA

LA MEJOR CONFECCION DE MEDIDA

Telas Nacionales é Importadas

a los más bajos precios

REINALDO SUAZO TORRES

SASTRE

Con gran entusiasmo se llevó a efecto el día 21 de Mayo la fiesta de camaradería entre los personales de Mayordomos de las Compañías Lota y Schwager

Personal de Mayordomos de Schwager y Lota que el 21 de Mayo departieron en una camaradería social deportiva.

En el amplio local del Casino de Mayordomos de Lota, se llevó a efecto en el día 21 de Mayo, la tradicional fiesta de camaradería entre los personales de mayordomos de las Compañías de Lota y Schwager.

Se dió comienzo a esta fraternal reunión en la mañana, empezando con animadas partidas de rayuela, resultando vencidos en buena lid los jugadores visitantes.

Terminados los partidos y siempre en un clima de general regocijo, se pasó a los comedores que ya se encontraban bien dispuestos para recibir a todos los participantes de la fiesta, contándose con la presencia de Jefes e Ingenieros de la Compañía, quienes departieron y participaron de la general alegría que se mantuvo durante el almuerzo.

La manifestación fué ofrecida en vibrantes frases por el señor Victor M. Carrillo, Presidente saliente del Centro de Lota, quien se refirió a los frutos que proporciona la lealtad y camaradería de los hombres que laboran en idénticas actividades.

Usó de la palabra para agradecer en elocuentes términos el señor Alfonso Paredes, Presidente del Centro de Schwager, quien, en ameno oportuno hizo entrega al señor Carrillo, de un hermoso objeto de utilidad práctica, como demostración de aprecio y comprensión por la obra de acercamiento que ha realizado durante sus períodos. Ambos Presidentes recibieron el espontáneo cuanto caluroso aplauso de los concurrentes.

Durante el almuerzo reinó la más cordial alegría, a la que dió realce el conjunto musical integrado por los hermanos Cárter, que con arpa, guitarra y acordeón ofrecieron selectas tonadas y canciones de nuestra música nacional. Se cantaron graciosas coplas y un himno compuesto especialmente para el acto, el que fué coreado por toda la mesa.

Se dió término a esta brillante reunión que ha dejado muy gratos recuerdos, con una competencia de brisca, favoreciendo esta vez la suerte a los visitantes que se anotaron rotundos triunfos. Al final se hizo entrega de los premios donados por el Departamento de Bienestar Social de la Compañía.

EL ROTARY CLUB RINDE HOMENAJE A CUERPO DE BOMBEROS DE LOTA

En la última sesión-comida que llevó a efecto el Rotary Club de la localidad, rindió merecido homenaje al Cuerpo de Bomberos "Matías Cousiño" de Lota, con motivo de haber completado 57 años de existencia.

Asistieron especialmente invitados, el Vice-Superintendente, señor Fernando Fuentes Torres, el Comandante señor Juan Perfetti Mencari, el Secretario General señor Rolando del Río y los Capitanes de la Primera, Segunda y Tercera Compañías, señores Alfredo Díaz Wolle, Armando Bustos Mella y Jorge Barra B. Presentó el saludo de rigor el Presidente del Rotary señor Armando Hodge, quien también leyó un trabajo brillante sobre la obra social que cumplen abnegadamente los bomberos, quienes con su afán de servir el ideal que han abrazado, no trepidan en ofrendar sus vidas en el cumplimiento del deber.

Los conceptos emitidos por el señor Hodge, fueron agradecidos por el señor Fuentes Torres, a nombre de la institución que representa.

Manifestación de despedida se ofreció al Juez de Lota, Sr. Roberto Canales Gómez

Asistentes a la manifestación de despedida al señor Roberto Canales Gómez, con motivo de su traslado a la ciudad de Chillán.

Con motivo del alejamiento del Juzgado de Letras de Lota, el señor Roberto Canales Gómez que servía ese Juzgado, fué objeto de una cariñosa manifestación ofrecida por sus amigos, que con pesar ven alejarse de su puesto al digno y correcto funcionario que se distinguió siempre por sus dotes de caballerosidad.

A la manifestación que consistió en una comida servida en el Club Social Lota, concurrieron un crecido cuanto selecto número de características personas de la localidad. A la hora oportuna ofreció la manifestación el Alcalde señor Eleuterio 2º Caro Tapia, quien en un conceptuoso discurso puso de relieve las cualidades que adornan al correcto funcionario y distinguido amigo, quien deja muchas relaciones después de seis años de constante permanencia en Lota, al ser trasladado a la ciudad de Chillán. El señor Caro pidió un voto de sinceros aplausos como despedida, el que fué concedido con unánime entusiasmo.

Profundamente emocionado agradeció el festejado la manifestación de que era objeto, agregando que lamentaba tener que ausentarse de Lota, pero que debía hacerlo cumpliendo órdenes de las autoridades superiores del poder judicial, pero que, aunque ausente, el recuerdo de todos sus amigos ocuparía preferente lugar en su recuerdo.

Cerró esta brillante demostración de aprecio al señor Canales, el doctor señor Raúl Capaja, cuya feliz improvisación arrancó sonoros aplausos.

Sociedad Cooperativa de Consumos de los Empleados de la Compañía Carbonífera e Industrial de Lota

El Domingo 11 de Mayo, se llevó a efecto la Junta General de Accionistas de la Soc. Cooperativa de Consumos de los Empleados de la C. C. I. L.

En conformidad al Estatuto, el Presidente dió lectura a la Memoria anual, donde se informó de la marcha de la Sociedad en lo administrativo, de la situación económica y quedó demostrado la línea de progreso en que se encuentra, razón por la cual esta cuenta fué ampliamente aprobada.

Una vez conocido el excedente del ejercicio de 1951, que es de $ 720.848.17 y descontado el 20% para el fondo de reserva, acordó, por unanimidad, distribuir el saldo de la siguiente manera:

Para el Capital	$ 90.223.31
Para Bonificación Compras	457.621.68
Para Difusión Cooperativismo	28.833.93
TOTAL	$ 586.678.74

Las cantidades que corresponden al Capital y Bonificación por compras se capitalizará solamente en acciones completas, lo que restare será devuelto al cooperado.

El Consejo de Administración para el nuevo período quedó constituido como sigue:

Presidente, señor Ramón Villarroel Z. (R.).

Vicepresidente, señor Hugo Rojas Plaza.

Secretario, señor Pablo Luarte Luarte (R.).

Directores, señores: Caupolican Retamal Gillet y René Lalanne Coste.

JUNTA DE VIGILANCIA

Señores: Marcelino Clark Carrillo, Enrique Arévalo Tapia y Arturo Mir Rosemberg.

El Consejo al elaborar su plan de trabajo, entre otras cosas, acordó invitar próximamente a sus reuniones, a cooperados de distintas secciones, a fin de conocer opiniones que se relacionen con la Soc. Cooperativa.

NUEVA PROFESIONAL

SRA. MARINA B. DE LUNA,

que ha recibido su Diploma en el Instituto de Belleza "Zuie".

Ejercerá próximamente.

Obreros de la Sección Soldadura, que dirije el señor Luis Salas, posan para nuestro informativo.

LUCIANO SALGADO ALEGRIA

ABOGADO

◆

Atiende Juicios del Trabajo, Criminales, Civiles y de Comercio (Cheques y Letras)

◆

LOTA

Monsalve 270 - Lunes y Miércoles, de 15 a 17 hrs.

◆

CORONEL

Montt 910 - Lunes, Miércoles y Viernes, en la mañana

Zapatería "La Popular"

TRES Grandes Ofertas al Pueblo de Lota

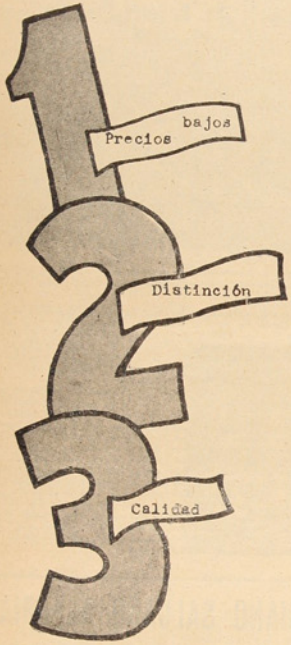

★

ZAPATOS en goma, surtido completo para la temporada

★

ZAPATOS para Damas, a precios populares, desde $ 249.-

★

ZAPATOS para Hombres, desde $ 399.-

★

¡GUERRA A LA INFLACION DE PRECIOS!

"LA POPULAR", su Zapatería

VEA NUESTRAS VITRINAS

COMERCIO 773 - LOTA

HUMBERTO LAURIE OLIVEIRA

Personal de torneros de la C. C. I. L. posan para el lente de "La Opinión de Lota".

Instituciones que cambian Directorios

ESCUELA SUPERIOR DE HOMBRES Nº 4

Con fecha 2 del mes próximo pasado, ante gran afluencia de padres y apoderados, y después de haber expuesto en forma suscinta y clara los motivos de la reunión, la señora directora de la Escuela Nº 4, dona Orfilia Riffo de Vilches, se pasó a nombrar el directorio del Centro de Padres y Apoderados, quedando constituido de la siguiente manera:

Presidente, señor Humberto Laurié Oliveira.

Vicepresidenta, señora Orfilia Riffo de Vilches.

Secretaria, señorita Nelda Saldaña Retamal.

Prosecretario, señor Abel Bull.

Tesorero, señor Elfrén González Vega.

Protesorera, señora Ivonne Hormazábal de Vera.

Directores, Irsulina Cifuentes, Leonor Zanzana, Juan Santibáñez, Jovina Elmes, Amelia Tilleria, Olga de Molinet, Oscar Cortés, Ema García, Victorina Mara, Orlando Parra y Graciela Beltrán.

ESCUELA SUPERIOR DE NIÑAS Nº 8

En reunión verificada el Lunes 6 del mes pasado, y ante gran numero de madres y profesorado en general, se procedió a elegir el directorio del Centro de Madres de la Escuela Superior de Mujeres Nº 8, siendo elegidas las personas que a continuación se indican:

Presidenta, Sra. Herminda Oyarzún de Barrera.

Vicepresidenta, señorita Ester Correa Cuevas.

Secretaria, señorita Olga Barriga.

Tesorera, señorita Mercedes Salas.

Protesorera, señorita Inés Matamala.

Directores: Ana de Olivares, Beatriz de Escobar, Julia Baeza, Edelmira de Arévalo, Luz Leal, Elena Moraga, America Molina, Juana Pradenas, Beatriz Osses, Zahira de Steembecker. Señores: José Flores y Juan Bautista Neira.

Este prestigioso directorio confeccionó un interesante plan de trabajo para el año, parte del cual ya ha empezado a realizarse y que va en favor de las necesidades materiales de la Escuela, de la niñez y de las condiciones docentes.

UNION DE PROFESORES DE LOTA

En la primera quincena del mes de Mayo, y ante la presencia de la tercera parte de los socios que integran la Sección Lota de la Unión de Profesores de Chile, esta institución cambió sus elementos.

La actual directiva la componen las siguientes personas:

Secretario General, señor Fernando Pérez.

Secretario de Organización, señor Hugo Yévenes.

Secretario de Correspondencia, señor Tito Avilés.

Secretario de Actas, señorita Marta Suárez.

Secretario de Finanzas, señorita Norma Decarli.

Secretario Sindical, señor Manuel Pérez.

Secretario de Cultura, señor Rubén Concha.

Secretario de Bienestar, señorita Yolanda Ortega.

Secretario de Prensa y Propaganda, señorita Inés Matamala.

Esta directiva ha empezado sus labores gremiales y ha tomado acuerdos de trascendencia.

SOCIEDAD DE S. M. "UNION DE OBREROS MINEROS"

Esta Sociedad mutualista, fundada el 3 de Mayo de 1931, en reciente reunión general de sus asociados procedió a elegir el directorio que gobernará los destinos de la institución en el período 1952-53. Por su trabajo entusiasta y reconocido de sus consocios ha sido reelegido en su puesto de Presidente activo el señor Erasmo Henríquez G., y así también otros importantes miembros del directorio que han secundado en buena forma su labor.

DIRECTORIO HONORARIO

Presidente, señor Guillermo Videla L.

Vicepresidente, doctor Oscar Espinoza L.

Secretario, señor Armando Hodge P.

Tesorero, señor Francisco De Mussy.

Directores, señores: Federico Saavedra S. y José A. Retamal P.

DIRECTORIO ACTIVO

Presidente, señor Erasmo Henríquez G. (R).

Vicepresidente, señor Juan González P. (R).

Secretario, señor Mario C. Toledo H. (R).

Prosecretario, señor Miguel Avila C.

Tesorero, señor José A. Toledo C. (R).

Protesorero, señor Hilario Sáez A. (R).

Directores, señores: Orosman Sáez A. (R), Manuel J. Torres M. (R), Rosario 2º Gálvez G. (R), Pedro Sáez R., Fidel Valdés y Antonio Villarroel C. (R).

Comisión de Contabilidad, señores: Mamerto Sierra M., Alejandro López y Rosario 2º Gálvez G.

La Sociedad cumple con el deber de informar a sus asociados o invita a los obreros mineros que deseen ingresar a esta antigua Sociedad, que pueden pasar a su sede social ubicado en el Pabellón 20 casa Nº 1, en donde se les proporcionará los datos que deseen y para los fines que puedan serle útiles.

AGRADECIMIENTOS Y EROGACIONES

La señora Elsa vda. de Alarcón, nos pide expresar por intermedio de nuestras columnas, sus más expresivos agradecimientos al señor Sub-Administrador y señor Contador de la Compañía Carbonífera e Industrial de Lota, por la valiosa y oportuna ayuda económica y eficaz cooperación prestada en ocasión del inesperado deceso de su inolvidable esposo, señor Osvaldo Alarcón Y. (Q. E. P. D.), acaecido el 23 de Abril del presente año, mientras hacía uso de su feriado, en la ciudad de Los Angeles. Me hago un deber de hacer extensivos estos agradecimientos a los señores Ruiz y Bobadilla, quienes sin escatimar sacrificios se dieron a la tarea de hacer trasladar sus restos desde dicha localidad.

Dejamos cumplido su encargo y por nuestra parte nos asociamos al duelo que aflije a la señora Elsa B. vda. de Alarcón.

Don Alberto Espejo Alegría, que se desempeña como maestro calderero en la Sección Máquina, agradece muy sinceramente a todos sus compañeros por la erogación voluntaria con que fue favorecido al encontrarse enfermo. El total erogado alcanzó a la suma de $ 330.

Don Mariano H. Pradenas G., que ha padecido una enfermedad que lo tuvo postrado en cama por dos meses, hace públicos sus agradecimientos a sus compañeros de trabajo que corrieron lista de erogación para aliviar su situación económica. Lista de los erogantes.

Con $ 10.—: señores: Exequiel Fuentes, Pedro Díaz, José Ortiz y René Acevedo. Con $ 5.—: Juan Vega, Germán Medina, Rosario Araya, Sopronio Marín, Carlos Fuentealba, Federico Leal, Miguel Lazo, Segundo Carrillo, Pedro Bascuñán, Juan Chamorro, Pedro Arévalo, Guillermo Caamaño, Lorenzo Irribarra, Bernardino Díaz, Osvaldo Vergara, Pedro González, Apolonio Sáez, Efraín Carrasco, Meraldo Rivas, Ernesto Yáñez, Eduardo Flores, Pablo Olavarría, Juan Toloza, José Mardones, L. Millán N., Luis Ruiz, Domingo Bueno, Alfonso Rojas, Francisco Lizana, Oscar Fuenta, Erasmo Ayala, Eleodoro Abello, José Alarcón, José Bustos, J. Salgado, Herminio Bravo, Nemesio Maldonado, Arturo Medina, Miguel Perales, Con $ 3.—: José Sánchez, José Lagos, Eduardo Flores, Con $ 2.—: Pedro Acevedo y Custodio Contreras. Total de lo erogado $ 250.—

El obrero señor Eleuterio Aranedo, quien ha visto interrumpido su trabajo por una seria enfermedad que lo ha postrado en cama, nos pide dar sus más sinceros agradecimientos a sus compañeros de trabajo del 2º turno de superficie, por la erogación voluntaria en su favor, la que ascendió a la suma de $ 400.— Damos a conocer la lista de erogantes:

Con $ 40.— don Julio C. Martínez. Con $ 15.—: señores: E. Carrillo y José Sanhueza. Con $ 10.—: señores: Juan Salgado, Rigoberto Ruiz, Pedro Cáceres, Santos Ulloa, Miguel Chávez, Eleuterio Cabezas, Ana Flores, Leonor Loyola, Prospera Carrillo, José Alberto Fritz, Ismael Manríquez, Agustín Inostroza, José R. Vera, Luciano Zambrano, Hermógenes Aburto, José L. Neira, Sergio Valderrama, Antonio Riveros, Pedro Toloza, Hilario Rodríguez, Teófilo Díaz, Federico Urra, Ismael Barra. Con $ 20.—: señor Zenón 2º Bizama. Con $ 10.—: señor Benicio Paz. Con $ 5.—: señor Victorio Escalona, señoritas Mercedes Chávez, Laura Sánchez, Domitila Rivas, Rosa Miranda, señores Julio Saavedra, Pedro Vargas, Juan Rivas y Juan Bastías.

El obrero de la Cerámica don José Belarmino Zambrano, agradece a sus compañeros de trabajo, por la erogación voluntaria que le hicieron con el fin de ayudarlo durante los días que permaneció enfermo.

Con $ 30.—, señores: C. Conejeros R., Juan Bta. Marín. Con $ 20.—señores: Marcelino Aravena, Crovaldo Ancatrio, Luis Vega, Pedro Pérez, Arturo Neira, Eduardo Soto. Con $ 10.—: señores: Cipriano Ramírez, Antonio Pereira, Carlos Concha, Emilio Navarrete, Leoncio Díaz, Juan Navarrete, Adán Alvear, Marcos Toloza, Eleuterio Carrillo, Victoriano Valenzuela, Florencio Inostroza, José Garrido, José Salazar, Humberto Valenzuela, Santos Fuentes, Victor Manríquez, Vicente Oñate, Carlos Romero, Juan Beltrán, Ernesto Vega, Isidoro Palma, Juan Hernández, Andrés Bello, Serafín Díaz, Eliseo Castro, Sebastián Contreras, René Valenzuela, Martial Cisternas y Armando Fredes. Con $ 5.—: señores: Evaristo Ramírez, Arturo Palma, José Santos Sáez, Carlos Portiño, Pedro Navarrete, Gumercindo Molina, Guillermo Villarroel, Ildefonso Carrillo, Domingo Arriagada, Luis Torres. Con $ 6.— señor Carlos Gebren y con $ 2.— señor Carlos Romero. Total recolectado $ 528.—

ESTABLECIMIENTO DE LOTA

Número de imponentes y monto de los descuentos para el Fondo de Ahorro de Obreros y Empleados, correspondiente al mes de ABRIL de 1952.

SECCIONES	Nº imp.	Valor
Pique Grande Arturo	117	$ 19.410.—
Chiflón Carlos	122	19.055.—
Pique Alberto	61	10.570.—
Pique Carlos Cousiño	55	10.370.—
Embarque de Carbón	26	5.810.—
Ferrocarril Interno	16	2.750.—
Preparación Carbón	7	1.200.—
Maestranza	116	20.095.—
Maquinaria	87	20.750.—
Almacén Materiales	20	2.890.—
Depto. Electricidad	31	5.450.—
Depto. Arquitectura	37	6.330.—
Población	38	5.980.—
Cerámica	52	12.250.—
Hospital Lota	4	500.—
Parque Lota	6	800.—
	795	$ 144.400.—

EMPLEADOS:		
Administración General	3	$ 2.700.—
Sub-Administración General	8	1.400.—
Depto. Bienestar y Escuelas	5	2.800.—
Hospital Lota	6	2.950.—
Población	1	50.—
Depto. Minas	1	1.000.—
Preparación Carbón	1	1.000.—
Pique Grande Arturo	5	1.050.—
Chiflón Carlos	7	4.970.—
Pique Alberto	7	4.050.—
Pique Carlos Cousiño	3	1.300.—
Embarque de Carbón	1	200.—
Ferrocarril Interno	4	1.950.—
Almacén Materiales	4	1.850.—
Depto. Electricidad	6	4.200.—
Maestranza	3	500.—
Maquinaria	15	11.000.—
Cerámica	3	900.—
	83	$ 43.570.—

SOC. AGRICOLA Y FORESTAL "COLCURA" S. A.

Número de imponentes y monto de los descuentos para el Fondo de Ahorro, correspondiente al mes de ABRIL de 1952.

SECCIONES	Nº imp.	Valor
Plantaciones	2	$ 1.000.—
Elaboración de Maderas	2	250.—
EMPLEADOS:		
Bosques	2	900.—
Elaboración de Maderas	3	2.300.—
	9	$ 4.450.—

PELUQUERIA LILLO

COUSIÑO 608 - LOTA

Comunica a su distinguida y selecta clientela que recientemente ha trasladado su Establecimiento de PELUQUERIA a COUSIÑO 608, esquina encontrada con la Caja Nacional de Ahorros, en donde seguirá atendiendo en la forma acostumbrada.

PELUQUERIA LILLO

URBANO 2.- LILLO S.

MUCHAS INDUSTRIAS FLORECERIAN ESTIMULANDO LA PESCA EN NUESTRO LARGO LITORAL.

CASA "GARCIA"

COMERCIO 499 - LOTA

VENTA EXTRAORDINARIA CON MOTIVO DE SU BALANCE ANUAL

REBAJAS EFECTIVAS

Lanas, Paños, Sedas, Algodones en General, se venden a precios más bajos que el de fábrica

GRAN SURTIDO

en: Abrigos de paño y gabardina, Ternos y Ambos en casimir peinado, Paletóes para señoras y caballeros, Impermeables, Capas, Camisetas, Camisas, Sombreros de las mejores marcas, son NUESTRAS OFERTAS DEL MES

CASA "GARCIA" no tiene competidores en la región

Consulte Precios sin compromiso

CASA "GARCIA" - Comercio 499 - LOTA

Grandes Almacenes "LA CAMPANA"

HALABI Hnos.

Comercio 647 - LOTA

Comunica al público lotino que ha cambiado de dueño

Grandes Almacenes "LA CAMPANA" !

¡¡Somos fabricantes y por lo tanto vendemos más barato!

Es la única casa en Lota que no temerá a la competencia, ya que todos nuestros productos vienen de las fábricas que tenemos en la capital.

OFRECEMOS: Géneros, Sombreros, Ropa Hecha, Muebles, Máquinas de Coser, de pie, Marquesas de Acero Inoxidable.

Depósito de CATRES y COLCHONES

¡¡¡SEPA LA VERDAD!!!

AL COMPRAR SU CALZADO PAGUE MAS PERO COMPRE MEJOR

La calidad se impone. Esta es la norma de

ZAPATERIA "LA VENUS"

VENDER SIEMPRE LO MEJOR

Las marcas que vende esta casa: "GUANTE", "PLUMA", "RUDLOFF", etc., etc. No tiene rivales

Damos las más ventajosas facilidades para empaquetar, al trabajador minero y público en general

ZAPATERIA "LA VENUS"

COMERCIO 477 - LOTA

PAGINA DEL SERVICIO DE SEGURIDAD

ACTIVIDADES DEL DEPARTAMENTO DE SEGURIDAD DE LA COMPAÑIA

Los principios de Seguridad impartidos por este Departamento, han determinado notable disminución de accidentes. - Nómina de agraciados con premios por su eficaz cooperación

En el pasado mes de Abril, el Departamento de Seguridad de la Compañía continuó el Concurso que iniciara este año, con objeto de formar en los mineros una conciencia de seguridad y desterrar la idea de que los accidentes escapan a la previsión.

Ya en el mes de Marzo resultaron vencedoras las Secciones "Veta arriba Esmeralda" de Chifión y "Alta Colcura" de Pique Alberto. El día 24 de Mayo se procedió al reparto de premios correspondiente al concurso de seguridad del mes de Abril, en el que triunfaron las Secciones "Superficie" de Pique Grande y "Victoria 6" de Pique Alberto, que bajaron de 5 accidentes a 1 y de 10 a 2 por mes, respectivamente. Al final de esta información daremos los nombres de los favorecidos con los premios de mayor importancia, a quienes desde estas columnas los felicitamos, haciéndolo también en forma extensiva a los operarios, disparadores y mayordomos de esas Secciones, que en forma entusiasta cooperaron al buen éxito obtenido.

Aspecto de la reunión con motivo de la entrega de los premios.

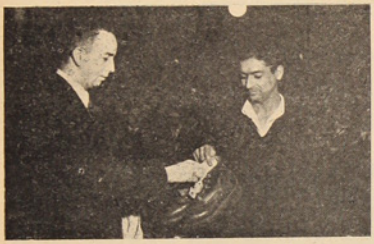

Jefe del Departamento de Seguridad, señor Eduardo Figueroa, hace entrega de un excelente par de zapatos a uno de los favorecidos en el Concurso.

La última reunión celebrada para el reparto de estos premios fué presenciada por el señor Gerente General de la C. C. I. L., señor Guillermo Videla Lira, por el Administrador General señor Arnoldo Courard, por el Ingeniero Jefe señor Eduardo Delaveau y otros altos jefes de la Empresa, quienes evidenciaron una vez más el especial interés que tiene la Superioridad de la Compañía por el mejoramiento de las condiciones de seguridad en las faenas.

Como en otras oportunidades, la entrega de los premios se hizo primeramente a los mayordomos y disparadores, los que consistían en sumas de dinero y a continuación se procedió a la rifa de los numerosos premios que se habían dispuesto para esta oportunidad. De los diversos premios cabe destacar 8 pares de zapatos de SEGURIDAD, con que ejecutó alegres piezas. Hizo las delicias de los asistentes el múltiple artista criollo Enrique Neira con su repertorio de chistes, canciones e imitaciones, trasmitidas por su "radio portátil". Actuó como animador el señor Gallardo, quien también ofreció una bonita recitación de su repertorio.

Nómina de los mayordomos y disparadores favorecidos en el concurso de Marzo:

"Veta Arriba Esmeralda", mayordomos señores: Alfredo Henríquez, Vicente Oñate, Alfredo Alarcón, Ceferino Mora, Luis Rodríguez, Carlos Aguilera. Disparadores, señores: Juan Bta. Vega, Miguel Ochoa, Carmen Mellado. De Alta Colcura, señores: Avelino Guzmán Jerez, José Acuña Ruiz, Fernando Alvarez Castillo y Pedro Ramírez Ortiz.

Vencedores en el concurso del mes de Abril, Superficie Pique Grande, mayordomos señores: Víctor Chamorro, Demetrio Pozo, Luis Muñoz Macaya. Ayudante de mayordomo, señores: Armando Aravena, Enrique Salazar y señores Osvaldo Aravena, Armando Martínez, José Carrillo, Moisés Morales, Eduardo Seguel, Elías Sepúlveda.

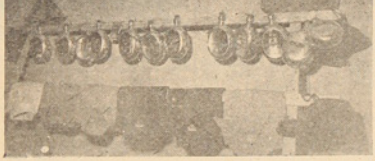

Vista de otros de los premios a los vencedores de los concursos de Seguridad.

Para la amenidad de este acto se contó con la valiosa cooperación de aficionados de la localidad, tales como los hermanos Cartes, que interpretaron tonadas chilenas, igualmente el acordeonista Luis Lucares puntas de acero que comienzan a emplearse en nuestras faenas.

Los versos de Juan Segura

Voy a seguir predicando
y repartiendo consejos,
a los jóvenes y viejos
que me estarán escuchando
para que siempre cateando
a la lauchita al ratón,
trabajen en el chiflón
con mucho aire y cuidado
porque siempre al más confiado
le cae encima un bolón.

Yo he trabajado en el mar,
en la pampa y cordillera
porque nunca la flojera
a mí me pudo alcanzar;
y a todos puedo contar
con orgullo de hombre honrado
que nunca fuí descuidado
en mis variados trabajos
aunque de peligros a destajo
siempre estuve rodeado.

Hay que andar con buen tino
y siempre muy vivo el ojo,
porque cualquier desatino
lo puede dejar bien cojo:
no creo que sea antojo
manejar con imprudencia
aunque sea un mal serrucho,
para todo hay que ser ducho,
tener calma y paciencia
y cuidado TENGAN MUCHO.

Yo un premio me gané
y otros también lo ganaron
porque accidentes chemarona
como en las listas se ve;
y ésto tan sólo fué
porque anduve con cuidado,
"ojo al charqui" y avisado
hasta con las mismas moscas,
p'a que decir de las toscas
que a mí nunca me han dañado...

JUAN SEGURA.

SASTRERIA

"CARRILLO"

COMERCIO 451 - LOTA

Una Nueva Sastrería al servicio del distinguido público de Lota

OFRECE:

Precios de Inauguración en sus

HECHURAS, CONFECCIONES Y TRAJES SASTRE

Especialista en Arreglos y Viraduras

TRAJES DE MONTAR Y DE HUASO, etc. etc.

Todos Hechos en su Propio Taller

Hecibecto Carrillo V.
CORTADOR SASTRE

Pinturas

BLUNDELL
M. R.

Insuperables desde el año 1811

Distribuidores:

GIBBS & Cía. S.A.C.

¿ES USTED CHILENO?

COMA PESCADO Y EVITE TENER QUE COMPRAR CARNE AL EXTRANJERO.

Con entusiasmo fué celebra

Número especial del programa constituyó el desfile de los escolares

Autoridades civiles, militares y jefes de la Compañía que presenciaron el acto cívico y el desfile de las Escuelas.

Como en años anteriores, la recordación de la epopeya naval de Iquique, fué celebrada con un programa de fiestas que por su alta significación debió haber despertado el interés de la población adulta, lo que no sucedió, predominando el elemento infantil.

La población de bajo y alto Lota amaneció engalanada con el emblema patrio, destacándose nitidamente sus colores, ya que el buen tiempo favoreció el programa elaborado.

El paseo por las calles de Lota Alto, de la banda de músicos de la Compañía, ejecutando aires marciales, puso la nota de animación y alegría en el ambiente.

Poco antes de las 10 de la mañana, el alumnado de las Escuelas que mantiene la Compañía, en correctas formaciones se dirigían a Lota Bajo, luciendo sus impecables uniformes. Las bandas de guerra de los Scouts y Exploradores Navales, con sus abanderados a la cabeza, llevaban la misma dirección.

EL ACTO CIVICO EN LA PLAZA DE ARMAS

A las 10 de la mañana se dió comienzo en la Plaza de Armas de Lota, al acto cívico, al que concurrieron las autoridades civiles, militares, eclesiásticas, Jefes de la C. C. I. L. y de bomberos.

Se dió comienzo al acto con el izamiento de la bandera nacional a los acordes del Himno Patrio, ejecutado por la banda de músicos de la C. C. I. L. y coreada por las voces de todos los escolares reunidos frente al kiosco de la Plaza.

A continuación el Capitán de Corbeta señor Victor Varela Lamas, leyó un hermoso trabajo recordando la gloriosa fecha y dando relieve a la significación que tuvo en la Guerra del Pacífico, el acto heroico del Capitán Prat y de todos los que lo acompañaron para escribir esa página inmortal de nuestra historia.

Al final de la información damos el texto integro de la conferencia patriótica a que aludimos más arriba.

El tercer número del programa estuvo a cargo de una alumna de la Escuela Santa Filomena y consistió en una recitación patriótica en verso.

A continuación un coro por las alumnas de la Escuela Nº 11.

Número final fué el gran desfile de las Escuelas Públicas, de la Compañía Carbonífera e Industrial de Lota e instituciones scoutivas, las que en correcta formación desfilaron frente a las autoridades.

Final del programa fué el cocktail ofrecido por la I. Municipalidad, en el que participaron y departieron las autoridades y asistentes al acto cívico realizado en la Plaza.

Debemos informar que, durante el acto desarrollado en el kiosco de la Plaza, le fue entregada una Medalla al Valor, al scout más antiguo de Lota, señor Manuel Anabalón Fierro, por el acto heroico realizado en Septiembre del año pasado del que ya nos hemos ocupado en otras informaciones. Este premio fué donado por la directiva de la institución a que el agraciado pertenece.

EL PROGRAMA ELABORADO POR EL DEPARTAMENTO DE BIENESTAR DE LA COMPAÑIA CARBONIFERA E INDUSTRIAL DE LOTA

A las 14.30 horas, en el amplio local del gimnasio se desarrolló el acto literario musical organizado por las Escuelas de la Compañía. Numeroso fué el publico que se dió cita para presenciar los números del programa que empezó con la Canción Nacional cantada por todos los alumnos, siguiendo de inmediato la alocución patriótica a cargo del señor Agustín Peña, Director de la Escuela "Matias Cousiño".

En seguida se escuchó un coro por los alumnos de este mismo plantel educacional, que por su correcta ejecución fué bien aplaudido.

Numero muy simpático fué "Los Payasitos", rondá por alumnos del primer año de la Escuela "Isidora Cousiño". En seguida, alumnos de esta misma Escuela interpretaron el coro "Mi Barquilla", con notable afinación.

Alumnos de la Escuela "Thompson Matthews" ejecutaron el baile colonial "El aire", vistiendo trajes típicos. A continuación los alumnos de la Escuela "Arturo Cousiño" ejecutaron una "Polka" con bastante ritmo y gracia.

Número especial y que se destacó por su montaje fué la "Alegoria al monumento de Prat", interpretado por alumnos de la Escuela "Matias Cousiño". Se puso fin al programa escolar, cantándose el "Himno del Minero" en coro general.

CAMPEONATO RELAMPAGO DE BASQUETBOL FEMENINO Y MASCULINO

Este campeonato relámpago empezó con partidas jugadas en la tarde del dia 17, participando los clubes femeninos: "Escuela 21", "Heleno", "Loreto Cousiño", "Huracán" y "Caupolicán".

Los encuentros fueron muy movidos y contaron con buena asistencia de público que siguió con entusiasmo las alternativas del campeonato, que se decidió en la tarde del 21, con el triunfo del quinteto de la "Escuela 21", que venció al "Caupolicán" por la cuenta de 7 a 12, después de un partido jugado con todo entusiasmo. Las vencedoras conquistaron un hermoso trofeo y medallas, premios donados por la C. C. I. L.

En el campeonato masculino llegaron a las finales los equipos del "Huracán" y "C. Henriques", venciendo los primeros 17 a 16, después de cumplir un partido de mucha movilidad en que se apreciaron jugadas de alta calidad. También los vencedores conquistaron premios donados por la Compañía.

Finalizaron las fiestas del 21, quemándose piezas de fuegos artificiales en la plazoleta del gimnasio.

NUMEROS DEL DIA 22

Los mejores números de este día fueron las carreras ciclísticas, tanto para infantiles como para adultos, sobresaliendo la carrera para todo competidor que organizó la I. Municipalidad y la C. C. I. L. El circuito comprendió el frente del edificio de la Alcaldía como punto de partida, población Bannen, Cementerio, Caleros, Sub-administración y final en el mismo punto de partida.

Participaron más de 12 competidores y se consideraron premios hasta el 7º lugar: 1º Demetrio Luengo, premio una billetera con $ 150.— en efectivo; 2º Roberto Salas, una corbata de seda; 3º Mario Cruces, una copa; 4º Pedro García, una copa de metal cromado; 5º Jorge Fernández, una medalla de plata; 6º José Guerrero, una medalla de plata, y 7º René Mendoza, una medalla.

Capitán de Corbeta señor Victor Varela Lamas, que representó a la Marina Nacional en el acto cívico de la Plaza de Armas, y tuvo a su cargo la conferencia patriótica.

Carrera pedestre de 7 kilómetros, cubriendo el mismo circuito que los ciclistas. Compitieron más de 20 corredores y se consideraron premios hasta el 6º lugar: 1: Antonio Pineda,

Niñas de la Escuela "Isidora Cousiño" ejecutan un coro.

un hermoso juego de cerámica de tres piezas; 2º Renato Avila, un par de zapatillas para deporte; 3º Ignacio Astudillo, un cinturón; 4º Domingo Morena, una copa; 5º Orlando Morales, una medalla, y 6º Heriberto Seguel, una medalla.

A las 14.15 horas se ofreció una matinée en el Teatro de la C. C. I. L. a todo el mundo infantil, con selecto programa en que figuró la hermosa cinta de Walt Disney, "Los

Alumnas de la Escuela "Isidora Cousiño" durante el desfile.

CON SUS 160,000 TONELADAS, NUESTRA FLOTA DE COMERCIO NO ALCANZA A SERVIR NI EL CABOTAJE, Y OCUPA A DURAS PENAS EL QUINTO LUGAR ENTRE SUS CONGENERES LATINOAMERICANAS, DESPUES DE PANAMA (3.078,000 TONELADAS), ARGENTINA CON 660,000 TONELADAS, BRASIL (648,000) Y HONDURAS (449,000); Y VA SIENDO RAPIDAMENTE ALCANZADA POR LAS DE VENEZUELA (141,000) Y MEXICO (106,000).

do el 21 de Mayo en Lota

las instituciones escoutivas. – El acto cívico en la Plaza de Armas

tres caballeros". Al final se hizo reparto de bolsitas con golosinas a los asistentes.

En esta forma fué celebrado el 21 de Mayo en nuestra localidad, sin que la menor nota discordante empañara el entusiasmo con que departieron los pobladores.

CONFERENCIA DICTADA POR EL CAPITAN DE CORBETA SEÑOR VICTOR VARELA LAMA, QUE EN LAS FIESTAS REPRESENTO A NUESTRA ARMADA NACIONAL

Señor Subdelegado, señor Alcalde, señores Regidores, Autoridades, señores profesores y profesoras, señoritas y señores:

Juventudes de esta esforzada y productiva región, cuna de ciudadanos que horadando las entrañas mismas de la tierra hacen patria, y entregan al país una de sus más preciadas riquezas.

Os vengo a hablar en nombre de aquellos que han tomado bajo su responsabilidad la difícil, pero noble tarea de cuidar y dignificar las tradiciones gloriosas que nos legaron los forjadores de nuestra nacionalidad. Es por mi intermedio que quiere la Armada Nacional haceros llegar su deseo que participeis con vuestro espíritu en la celebración que hoy día se lleva a efecto en todo el territorio. Porque, ella no es, sólo el recuerdo de un hecho de armas que inunda el corazón de marinos, sino que es la fiesta de todo chileno, pues las

Alumna de la Escuela Santa Filomena de Lota Bajo, recitando una poesía épica.

Glorias del 21 de Mayo de 1879, son la expresión sublime del alma de la raza enfrentada al cumplimiento de su deber. Es así como a través de los cortos años de vida independiente de nuestra Patria son innumerables los ejemplos que de esta virtud se pueden señalar, no sólo en los tempestuosos días de batalla sino que también en las nobles tareas de la paz.

Ninguna nación es grande por sus riquezas materiales si no cuenta con la abnegación, espíritu de trabajo, sobriedad y amor de sus hijos. Estas buenas cualidades son las verdaderas bases sobre las cuales se asienta el engrandecimiento del país y ellas deben ser llevadas por cada individuo como un lema que modele todas sus actividades. No esperéis jóvenes ser ciudadanos de una gran nación sin llevar dentro de vuestros corazones un profundo espíritu de progreso, por medio del estudio y trabajo tesonero, acordaos que nuestra Patria es aún muy joven y que al igual que el adolescente debe someterse a estrictas normas para llegar a ser fuerte, organizada y respetada.

Estas normas no pueden ser impuestas sino que voluntariamente por cada uno en particular y con el convencimiento más íntimo que en el cumplimiento del deber y la lucha por la propia superación radica el secreto del éxito.

El Combate Naval de Iquique, cuyo 73º aniversario celebramos los chilenos, el más claro ejemplo de lo que os he dicho.

El Comandante Prat y los suyos aceptaron sin vacilaciones el sacrificio de sus vidas cuando las circunstancias podían haberse eximido de ello. La rendición no hubiese sido deshonrosa ya que la desigualdad de fuerzas era inmensa. Pero había en el alma de aquel puñado de héroes algo que los agigantaba y esto era el convencimiento absoluto que se les había encomendado una misión y que la Patria lo esperaba todo de ellos, este pensamiento latente en los espíritus de la dotación de la gloriosa ESMERALDA infundió, desde Comandante al último grumete, el valor sereno y decidido que arde sólo en los espíritus sanos. Así fué como se inició aquella mañana de Mayo de 1879 el sin par combate de Iquique. Vuestros padres y maestros os lo han narrado desde la primera infancia con la emoción que inspiran las cosas sublimes y vosotros los habéis escuchado con vuestros jóvenes corazones, hechidos de orgullo al saberos chilenos. No quiero por lo tanto sino recordar pasajes de aquella gloriosa gesta que deseo queden grabados para siempre en las mentes de la juventud, porque retratan en su verdadero valor a los Héroes de Iquique.

Que bello ejemplo de amor a la Patria es la arenga del Comandante Prat dicha momentos antes de la acción y como se revela inspirada por la serenidad de su valor y decisión de combatir hasta lo último:

MUCHACHOS — LA CONTIENDA ES DESIGUAL — NUNCA SE HA ARRIADO NUESTRA BANDERA ANTE EL ENEMIGO — ESPERO QUE NO SEA ESTA LA OCASION DE HACERLO — MIENTRAS YO VIVA ESA BANDERA FLAMEARA EN SU LUGAR Y OS ASEGURO QUE SI MUERO MIS OFICIALES SABRAN CUMPLIR CON SU DEBER.

No bien terminado aún el eco del VIVA CHILE, que brotó de pechos henchidos de entusiasmo de la gente, cuando se inició la acción que hoy admiramos como pasaje de una leyenda de casi increible heroicidad.

A pesar de que el Comandante Prat tenía hecha ya la decisión de que su buque se hudiese combatiendo, estaba también dispuesto a demostrar a la faz del mundo el temple y coraje de la raza y es así como al primer espolonazo que dá el ágil y poderoso "Huáscar" a la frágil "Esmeralda", salta al abordaje decidido a conquistar el monitor en una lucha cuerpo a cuerpo que pudiese nivelar las hasta entonces desventajosas condiciones. El fragor del combate impidió a su gente oir voz y ver, el gallardo e intrépido gesto, y sólo lo acompañaron en este paso a la GLORIA el Sargento Aldea y el Soldado Canave, quienes junto a su Jefe sucumbieron en la cubierta del "Huáscar".

Más tarde y cuando una nueva embestida une las dos naves, el Teniente Serrano, acompañado de doce bravos, alcanza las cubiertas del "Huáscar" en un afán de apoderarse del monitor y emular a su Jefe, pero caen combatiendo hasta el final aliento ante la admiración del enemigo que caballerosamente aprecia en su justo valor el coraje de los nuestros.

La inesperada resistencia de la débil Corbeta y lo cruento de la lucha deciden al Comandante Grau a dar el golpe final, el que hiere de muerte a la gloriosa nave, que con su bandera flameando en los topes y saludada por el postrer disparo de su último cañón se hunde en las profundas aguas del Pacífico, mar que tantas veces recorriera orgullosa.

El 21 de Mayo nos ha dejado una lección más, una lección de heroica audacia, sus maestros con el Comandante de la "Covadonga", el Capitán Condell y los suyos. Aquel Jefe haciendo uso de la ventaja que le da la movilidad de su pequeño buque, atrae hacia él el poder combativo del blindado "Independencia" y a fuerza de astucia y competencia marinera lo lleva a encallar en los bajos de la costa.

He aquí como una aparente derrota se convirtió para nuestras armas en una inmensa Victoria Moral y una evidente ventaja material. Victoria Moral porque Iquique fué el impulso maravilloso que alentó a los nuestros hasta convertirlos en vencedores de la guerra. Ventaja material porque a partir de la pérdida de la "Independencia" el equilibrio de las potencias navales se inclinó decisidamente en nuestro favor.

Señor Luis Concha, Ayudante Comisionado Provincial de los Scouts, prende en el pecho del scout señor Manuel Anabalón Fierro, la medalla al valor.

Estos son los hechos, que con motivo de cumplirse un nuevo aniversario os vengo a recordar, a fin de que mantengáis vivo en vuestros espíritus el fuego sagrado del amor a la Patria y el sentimiento de admiración por los hombres que al caer en su defensa nos han legado una tradición, que si es grande por la magnitud de los hechos que la constituyen, es fácil de mantener cuando el individuo se ciñe a las normas de conducta que nuestros próceres nos han dictado. Ateniéndonos a esas enseñanzas y moldeando nuestras actuaciones cívicas según lo hicieron los creadores de la Patria y los que más tarde la glorificaron con sus vidas ejemplares, estaremos seguros de hacer una nación grande y respetada dentro del concierto universal y si llegan momentos difíciles en que la buena voluntad entre los pueblos quede rota y sea preciso recurrir a las armas podremos defender con éxito la justicia de nuestra causa.

"Los Payasitos, número muy aplaudido del programa escolar. Interpretaron niñas del 1.er año de la Escuela "Isidora Cousiño".

Permanente "ESTER"

de ESTER TAPIA

MONSALVES 121 (Frente a la Escuela No. 8 y al lado de la Permanente EVA)

LOTA

Ofrece a su distinguida clientela permanentes a la CREMA y LIQUIDA

Si desea Ud. un buen trabajo en permanentes, concurra al único establecimiento que se lo garantizará: "ESTER".

No Olvide "ESTER"

Brigada de Exploradores Navales, destilando.

EL PESCADO ES UN MAGNIFICO SUSTITUTO DE LA CARNE DE VACUNO.
EXISTE EN ABUNDANCIA A LO LARGO DE NUESTRAS COSTAS.

V I D A

Carmencita Liliana Navarro Sánchez

MATRIMONIOS

El Sábado 24 de Mayo pasado se efectuó privadamente en la Parroquia de Lota Alto, el matrimonio de la señorita Nirma Arratia Vallejos con el señor Juan Haroldo Faúndez Cruz.

—El Sábado 17 de Mayo ppdo. se llevó a efecto el matrimonio de la señorita Irma Pérez de Arce Arriagada con el Ingeniero señor Carlos Molina Guerra.

CONCERTACION DE MATRIMONIO

Ha quedado concertado el matrimonio de la señorita Irma Hortensia Torres Escobar con el señor Carlos Alberto Ortiz B.

EN LA PARROQUIA DE "SAN MATIAS APOSTOL" DE LOTA ALTO SE HAN EFECTUADO LOS SIGUIENTES MATRIMONIOS:

El del señor Jorge 2º Fuentealba Leal con la señorita Ruby del C. Garcia Silva.

—El del señor Quirino Melitón Barrales Fuentes con la señorita Amalia del C. Véjar Vega.

—El del señor Valentin Castillo Calisto con la señorita Irene Lepe Torres.

—El del señor Crispiniano Muñoz Sanzana con la señorita Pascuala Esvilda Gutiérrez Fernández.

—El del señor José Antonio Escobar Fuentes con la señorita Aida del C. Leal Sáez.

—El del señor Carlos Adolfo Paulsen Abascal con la señorita Delia Rivas Montero.

—El del señor Carlos Alberto Bastias Henriquez con la señorita Irma del C. Vera Henriques.

—El del señor Juan Alberto Arzola Arzola con la señorita Olga Rabanal Tacares.

—El del señor Raúl Edgardo Quiroga con la señorita Nury Julia Parra Cepulveda.

MATRIMONIOS-MISIONES

El del señor José Fernando Peña con la señorita Fresia C. Montecinos.

—El del señor Humberto Enrique Herrera Mondaca con la señorita Cristina del C. Bustos Alvear.

—El del señor Belarmino Medina con la señorita Sara Contreras Aguilar.

—El del señor Sebastián del C. Alarcón con la señorita Marta Elena Sarsientos Aravena.

—El del señor Juan Bta. Chaparro Martinez con la señorita Juana Sanhueza.

—El del señor José Luis Sáez Suazo con la señorita Berta Maldonado Sanzana.

—El del señor Eustaqui Mellado con la señorita Eufemia Pinto Arriagada.

—El del señor Alejandro del C. Polam Fuentes con la señorita Teresa Cáceres Silva.

—El del señor Clenardo Montecino Godoy con la señorita Josefina Lafuente Cartes.

—El del señor Ramón Santander Matamala con la señorita Teresa Soto Vásquez.

—El del señor Luis Alberto Hidalgo Vergara con la señorita Ruth Noemi Chaparro Sanhueza.

—El del señor Leopoldo Vera con la señorita Rosalia Valenzuela Vargas.

Eduardo Ceballos Contreras, de 2 años 9 meses.

—El del señor Alfredo Rodriguez Manriquez con la señorita Tusneldo Torres Cortés.

—El del señor José René Illesca con la señorita Lavinia del C. Peña Salazar.

—El del señor Manuel 2º Sepúlveda Leal con la señorita Juana Maria Leal Hernández.

—El del señor Alejandro 2º Arévalo Muñoz con la señorita Maria Mora Torres.

Niñita Fresia Muñoz

—El del señor Clodomiro 2º San Martin Palavicino con la señorita Amalia Muñoz C.

—El del señor Eduardo Jiménez con la señorita Clorinda Muñoz Núñez.

—El del señor Luis Alberto Bustos Aguayo con la señorita Rosa Elena Oñate Moraga.

—El del señor Celestino Sáez Carrillo con la señorita Genovova Sánchez Riquelme.

—El del señor Otilio del C. Pevez Bustos con la señorita Juana Cuevas Larenas.

—El del señor Pedro Juan Fuentes Terán con la señorita Berta Lidia Montalva.

—El del señor Pablo Urra con la señorita Graciela Salazar Monares.

—El del señor Pascual Roberto Lagos Mariangel con la señorita Lucia Alarcón Aguilera.

—El del señor José Benildo Rivas Arias con la señorita Ema Sáez Sanzana.

—El del señor Rosendo Brito Jara con la señorita Rosa Ester Romero Vallejos.

—El del señor Manuel Arias Rivas con la señorita Cristina Sanzana Toledo.

—El del señor Juan Bta. Arriagada Salgado con la señorita Modesta del C. Acuña Acuña.

—El del señor Sebastián Castillo Castillo con la señorita Enriqueta Ortiz Varela.

—El del señor Humberto del C. Garrido Castro con la señorita Elvira Chávez Noa.

—El del señor Julio César Araneda con la señorita Fidela Soto Soto.

—El del señor José Emilio Sepúlveda Hernández con la señorita Ema del C. Navarrete Barra.

—El del señor José Eduardo Valdebenito Monje con la señorita Julia Carrillo Iturra.

—El del señor Benjamin Ortelio Azócar con la señorita Laura del C. Rodriguez Manriquez.

—El del señor Oscar Rabanal Alvarez Pereira con la señorita Marta Toledo Garrido.

—El del señor José Raul Ruiz Espinoza con la señorita Inés Salas Anabalón.

—El del señor Juan Ds. Ruiz Contreras con la señorita Marta Maldonado González.

—El del señor Fortunato Farias con la señorita Nora Salazar Fernández.

—El del señor José L. Ramirez con la señorita Delinda Chamblas Salas.

—El del señor Alfredo Carrasco Caro con la señorita Rosa Neris Saavedra Noa.

María Inés Ochoa Aravena, de 4 meses.

—El del señor Mauricio Montalva Gutierrez con la señorita Leonor Baeza Garcia.

—El del señor Abraham Escobar Molina con la señorita Maria Bizama Báez.

—El del señor Florindo del C. Parra Muñoz con la señorita Claudina Hernández.

—El del señor Ernesto Montalva Baeza con la señorita Arcadia del C. Chamblas Carvallo.

Té Infantil ofrecido al niño Ha riet Apablaza con motivo de su onomástico.

—El del señor Francisco Hidalgo Vallejos con la señorita Fresia del C. Acosta Vergara.

—El del señor Jesé Santos Núñez Vergara con la señorita Carmela Burgos Alvear.

—El del señor José Eduardo Carrillo Fuentes con la señorita Rosa Elvira Sanhueza Rojas.

—El del señor Heriberto Sepúlveda Arteaga con la señorita Digna Retamal Contreras.

—El del señor Carmen 2º Contreras Loyola con la señorita Clara Rosa Henriquez Ramirez.

—El del señor José Artemio Sanhueza Márquez con la señorita Mercedes del C. Toro Alarcón.

—El del señor Carlos Matus Toledo con la señorita Celso Arévalo Carvallo.

—El del señor Emiliano Estrada Henriquez con la señorita Mercedes del C. Prusinzge Ramirez.

—El del señor Gilberto Cifuentes Lagos con la señorita Rosa Iturriaga Pereira.

—El del señor Abel Zambrano Martinez con la señorita Juana del C. Guajardo Ulloa.

—El del señor Germán Cuevas Cuevas con la señorita Marcelina del C. Fernández Valencia.

—El del señor Juan de la Cruz Sáez Suazo con la señorita Elisa del C. Fuentes Fuentes.

—El del señor José del C. Díaz Orellana con la señorita Orfelina Arquijo Villa.

—El del señor Pedro Moraga Riffo con la señorita Maria del C. Diaz.

—El del señor Solanor 2º Prieto Matamala con la señorita Margarita Medina Sanhueza.

—El del señor Luis Enrique Ramirez con la señorita Maria Eufemia Salgado Moreno.

—El del señor Juan 2º Parra Mora con la señorita Nora del C. Luna Vásquez.

—El del señor Manuel Eusebio Vidal Campos con la señorita Delia del C. Vergara Guzmán.

—El del señor Eduvigenes Gómez Contreras con la señorita Maria Eulogia Campos Medina.

Enlace del señor Juan Haroldo Faúndez con la señorita Nirma Arratia, bendecido por el Pbro. D. Pedro Campos M.

Té Infantil ofrecido con motivo del cumpleaños de la niñita Andrea Margarita Benitez.

SOCIAL

Té Infantil en celebración del 6º cumpleaños de la niñita Marta Parra.

EN LA PARROQUIA DE "SAN MATIAS APOSTOL" DE LOTA ALTO SE HAN EFECTUADO LOS SIGUIENTES BAUTIZOS:

El de Clarisa Modesta, hijita del señor Genaro Figueroa y de la señora Guacolda Hidalgo de Figueroa.

Matrimonio del señor Lautaro Parra y la señorita Sonnia Acuña.

—El de María Magdalena, hijita del señor Juan Troncoso y de la señora Ester Apolonia de Troncoso.

—El de José Reinaldo, hijito del señor Reinaldo Reyes y de la señora Atala Durán de Reyes.

—El de Fernando Alfredo, hijito del señor Fernando Alfredo Silva y de la señora Hilda Salgado de Silva.

—El de Alicia, hijita del señor Jorge Fica y de la señora Carmen Rosa Vásquez de Fica.

—El de Luis Alfonso, hijito del señor René Valdabenito y de la señora Ana Luisa Aguirre de Valdebenito.

—El de Román, hijito del señor Joel Vergara y de la señora Donatila Bravo de Vergara.

—El de Héctor Victoriano, hijito del señor Victorino Zambrano y de la señora Juana Lastenia Fernández de Zambrano.

—El de Víctor Manuel, hijito del señor Nicolás Flores y de la señora Elba Garcés de Flores.

—El de Juan Víctor, hijito del señor Juan Cartes y de la señora Paola Sánchez de Parra.

—El de Román Juan de Dios, hijito del señor Abelardo Recabal y de la señora Teresa Barrera de Recabal.

—El de Esterlina del C., hijita del señor Modesto Jara y de la señora Peta del Carmen Ramírez de Jara.

—El de Pedro Pascual, hijito del señor Juan Félix Moreno y de la señora María Cristina Concha de Moreno.

—El de José Heriberto, hijito del señor Heriberto Rojas y de la señora Carmela Fernández de Rojas.

—El de Esteban, hijito del señor Ismael Matamala y de la señora María Escobar de Matamala.

—El de Noelia Melania, hijita del señor Antonio Peña y de la señora Elba Noelia Romero de Peña.

—El de Isaac, hijito del señor Guillermo Paz y de la señora Amina Muñoz de Peña.

—El de Luzmira Cristina, hijita del señor Cipriano Bustos y de la señora Luzmira de Bustos.

—El de María Antonieta, hijita del señor Aliano Urrutia y de la señora Griselda Santibáñez de Urrutia.

—El de Pedro, hijito del señor Enrique Monsalves y de la señora Orfelina Soto de Monsalves.

—El de Juan Carlos, hijito del señor Domingo Saavedra y de la señora Orfelina Gutiérrez de Saavedra.

—El de Gerardo Adán, hijito del señor Florencio Inostroza y de la señora Blanca Ruiz de Inostroza.

—El de María Elisabeth, hijita del señor Esteban Bravo y de la señora Carmela Villarroel de Bravo.

—El de Fernando Antonio, hijito del señor Emilio Garrido y de la señora Felicinda Vidal de Garrido.

—El de Reinaldo, hijito del señor Leopoldo Vera y de la señora Josefina Rodríguez de Vera.

—El de Enrique Humberto, hijito del señor Enrique Herrera y de la señora Cristina del C. Bustos de Herrera.

—El de Juan Osvaldo, hijito del señor Eutaquí Mellado y de la señora Eufemia Pinto de Mellado.

—El de Juan Enrique, hijito del señor José Luis Sáez y de la señora Berta Maldonado de Sáez.

—El de José, hijito del señor Gregoria Cisternas y de la señora María Pavez de Cisternas.

—El de Jaime Miguel, hijito del señor Miguel Poza y de la señora Irma Peña de Poza.

—El de Margarita Norinda, hijita del señor Manuel Vidal y de la señora Delia del C. Vergara de Vidal.

Gladis Reyes Ramírez

—El de Hilda, hijita del señor Luis Merino y de la señora María Sánchez de Merino.

—El de María Cristina, hijita del señor Teodocio Amigo y de la señora María Luisa Hernández de Amigo.

—El de Gumercinda Esperanza, hijita del señor Celestino Sáez y de la señora Genoveva Sánchez de Sáez.

—El de Rosa Ester, hijito del señor Juan Bta. Medina y de la señora Sara Alarcón de Medina.

—El de Juana, hijita del señor Pascual Lagos y de la señora Lucía Alarcón de Lagos.

—El de María Eulalia, hijita del señor Manuel Benedicto Flores y de la señora Hilda Rosa Sanhueza de Flores.

—El de Flor María, hijita del señor Sebastián Castillo y de la señora Enriqueta Ortiz de Castillo.

—El de Marcela Eliana, hijita del señor Eduardo Wiegand y de la señora Elena Puyssegut de Wiegand.

—El de Delia del C., hijita del señor Darío Troncoso y de la señora Delia del C. Molina de Troncoso.

—El de Jaime del C., hijito del señor Luis Aguilera y de la señora Berta Molina de Aguilera.

Matrimonio del señor Quirino M. Barrales Fuentes con la señorita Amalia del C. Véjar Vega.

Anita Henríquez

—El de Teresa de Jesús, hijita del señor Juan de Dios Ruiz y de la señora Marta Maldonado de Ruiz.

—El de Fernando Alfonso, hijito del señor Humberto Ayala y de la señora Juana Rosa Torres de Ayala.

—El de Alfonso, hijito del señor Juan 2º Parra y de la señora Nora Luna de Parra.

—El de Lucía Miriam, hijita del señor Alfredo Hernández y de la señora Zulma del C. Vega de Hernández.

—El de Tomás Abel, hijito del señor Florindo Parra y de la señora Claudina Hernández de Parra.

—El de Norma Eliana, hijita del señor José Fernando Fuentes y de la señora María Amigo de Fuentes.

—El de Carlos Iván, hijito del señor Humberto Suazo y de la señora Eloísa Parra de Suazo.

—El de Luis Harol, hijito del señor Humberto Suazo y de la señora Eloísa Parra de Suazo.

—El de Benedicto Alfonso, hijito del señor Carmen 2º Contreras y de la señora Clara Rosa Henríquez de Contreras.

—El de Luis Enrique, hijito del señor Fidel Nazario López y de la señora Ercira Mella de López.

—El de María Verónica, hijita del señor Caupolicán Retamal y de la señora Ludgarda Jiménez de Retamal.

—El de Luis Alberto, hijito del señor Caupolicán Retamal y de la señora Ludgarda Jiménez de Retamal.

—El de Caupolicán Rafael, hijito del señor Caupolicán Retamal y de la señora Ludgarda Jiménez de Retamal.

—El de José Jaime, hijito del señor José Valencia y de la señora Clara Rosa Torres de Valencia.

—El de Laura Rosa, hijita del señor Vicente Garrido y de la señora Olga Núñez de Garrido.

—El de Edith Elizabeth, hijita del señor Hernán Barrientos y de la señora Orfelina Garrido de Barrientos.

—El de Hugo Andrés, hijito del señor Juan Salgado y de la señora Rosa Medina de Salgado.

—El de Rosa Victoria, hijita del señor Juan Vidal y de la señora Flora Novoa de Vidal.

—El de Silvia del C., hijita del señor José A. Escobar y de la señora Aída Leal de Escobar.

—El de Eduvina del C., hijita del señor José Mercedes Torres y de la señora Juana Otárola de Torres.

—El de José Leonida, hijito del señor Amador Medina y de la señora Estefanía Romero de Medina.

—El de Rosa del C., hijita del señor José E. San Martín y de la señora Elisa Higueras de San Martín.

—El de Liliana del Carmen, hijita del señor Alberto Fuentes y de la señora Nora Villegas de Fuentes.

—El de Luis, hijito del señor José Luis Leal y de la señora Domínga Garrido de Leal.

—El de Teresa Isabel, hijita del señor Octavio Salgado y de la señora Audorinda Cisternas de Salgado.

—El de Carlos Roberto, hijito del señor José Guillermo Salas y de la señora Ernestina Fuentes de Salas.

—El de Rosalina, hijita del señor Leonidas Guzmán y de la señora Anita Uribe de Guzmán.

—El de Lida del C., hijita del señor Manuel 2º Pacheco y de la señora Petronila Muñoz de Pacheco.

Nelson Toro Henríquez

—El de Margarita del C., hijita del señor Porfirio del C. Silva y de la señora Fresia del C. Ceballos.

—El de Carlos, hijito del señor Abraham Suazo y de la señora Encarnación Matamala de Suazo.

—El de Valentina Aurora, hijita del señor Humberto Milla y de la señora Francisca Sierra de Milla.

—El de Pedro de San Francisco Javier, hijito del señor Mariano Campos Menchaca y de la señora Magdalena Narduca de Campos.

—El de María Verónica, hijita del señor Alfonso Ruiz del Río y de la señora Celia Fernández de Ruiz.

Amigos y social del Club Social de Lota, en la despedida de soltero al señor Juan Haroldo Paúndez.

Compañías de Seguros

"LA CHILENA CONSOLIDADA"
"LA UNIVERSAL"
"LA COMERCIAL"
"LA VICTORIA"
"PUNTA ARENAS" S. A.
"LAUTARO" S. A.
"LA REGIONAL"

SANTIAGO -:- VALPARAISO

ZAPATERIA "SAN LUIS"

Luis A. Carrasco Concha e Hijos

COMERCIO 739 - LOTA - FONO 64

OFRECE:

El más Novedoso y Unico Surtido en Calzado de las Mejores Marcas

- *PRECIOS ESPECIALES PARA*
- *OBREROS Y EMPLEADOS*

Visítenos sin mayores compromisos y con menos dinero compre su Calzado en la

Gran Zapatería "San Luis"

LYNG & CARCAMO

Contratistas Marítimos

Picaduras de Calderos, Doblefondos, Bodegas, Sentinas

Avenida Errázuriz 711, Oficina 7 - Teléfono 7060

VALPARAISO

Resumen de los partidos de fútbol jugados por nuestra animosa Selección

Sin espacio suficiente para poder relatar el desarrollo de los magníficos partidos que ha cumplido nuestra Selección de Fútbol, sólo daremos un resumen de éstos

OTRO TRIUNFO OBTUVO "LOTA" FRENTE AL VOLUNTARIOSO "SAN VICENTE"

Irenio Jara, autor de los tantos del vencedor, y Macaya, en el descuento

El mal tiempo empieza ya a empañar el brillo de las jornadas futbolísticas. Escena durante el partido entre Lota vs. San Vicente, que terminó a favor de los colores locales.

El pintoresco y bello Estadio de la Compañía Carbonífera e Industrial de Lota, fué escenario el Domingo 4 del mes ppdo. del gran interciudades por el Regional, entre los poderosos elencos de la Selección de este puerto y el voluntarioso cuadro de San Vicente de Tagualmano, logrando los muchachos mineros anotarse un nuevo triunfo por la cuenta de dos tantos contra uno, tras lucha ardorosa y rápida, y después de imponer sus mejores condiciones físicas y mejor concepción del juego.

Este interesante partido que logró apasionar a la hinchada contó con gran público y que dejó en bolsteria la suma de $ 12.534.—, cantidad que está hablando positivamente del enorme interés que existe por ver a los huestes verdes cuando tienen compromisos serios.

Ante el árbitro señor Alfredo Almendras, los cuadros alinearon de la siguiente manera:

LOTA (verdes)

PERNANDEZ
España Cartes S. Arévalo
Martinez M. Arévalo
R. Leal A. Vásquez N. Vásquez
Medel Jara

O

Palma Macaya
Martinez Tapia Herrera
Hurtado A. Cruz
Aravena M. Cruz Valdenegro
BASTIAS
SAN VICENTE

PRIMERA ETAPA

Correspondió partir a los dueños de casa y llevan un avance inmediato hacia el pórtico defendido por Bastias, pero sin resultados positivos ya que no logran convertir. Sin embargo persisten y el guardapalos "vicentino" pasa por momentos terriblemente angustiosos, logrando en última instancia controlar bien. Por su parte San Vicente, bien apoyado por su defensa, contrarresta y prueba a Fernández, deteniendo éste en gran forma.

Luego Lota logra —una vez más— controlar pelota y ardorosamente se arroja hacia territorio enemigo, obteniendo la primera ganancia a los 20, por intermedio de Jara, que se desprendió de Cruz y con potente shot marcó el primer gol: Lota, uno; San Vicente, cero.

Poco nos duró la ganancia ya que a los 5' siguientes, por mediación de Macaya, se puso en equilibrio el marcador: Lota, uno; San Vicente, uno.

En el resto de la fracción se vieron algunas salidas falsas del arquero Bastias, las cuales podían haber costado otros tantos goles si no hubiera actuado la zaga con la prestancia con que lo hizo, ganándose no obstante los aplausos del público asistente, como asimismo la línea de ágiles verdes que provocaron estas situaciones de peligro.

SEGUNDA FRACCION

Esta fracción se caracterizó fundamentalmente por el dominio latino y fué así como a los 15 minutos obtenían la ventaja por hermoso gol marcado por Jara, quien fué oportunamente habilitado por Abraham Vásquez, rematando alto y cruzado, batiendo al meta portaño. Lota, dos; San Vicente, uno.

El resto del encuentro fué ardorosamente disputado, obteniendo el cuadro dueño de casa mejores oportunidades de convertir, pero debido a la defensa porteña nada pudo hacer para elevar aun mucho más, el marcador, finalizando con el justo y merecido triunfo de nuestros muchachos por la cuenta de dos tantos contra uno.

Si escribimos en lenguaje tan deportivo, no podemos emplear palabras poco comunes!!

Se destacaron en el cuadro local los jugadores Abraham Vásquez, Irenio Jara y el meta Fernández; y por el elenco porteño Macaya, A. y A. Cruz.

NUESTRA PALABRA

Tres triunfos, un empate y una derrota, son galardones demasiado preciosos como para no discutirlos y formarnos un juicio de la real capacidad de nuestro elenco. En efecto, Lota paulatinamente y casi sin esfuerzo ha ido aclarando lo que recogió un día: las enseñanzas del maestro Torres. Francamente que de otra manera no nos explicamos estos triunfos, triunfos que, por otra parte, han tenido la virtud de levantar y remozar el interés del hincha minero por el fútbol local, tan a mal traer en tiempos pasados.

España y Cartes, en la extrema defensa se han aplomado firmemente y constituyen la columna vertebral: rapidos en los desplazamientos e intervenciones han sido hombres llaves de los últimos partidos, especialmente en el de nuestro comentario. S. Arévalo, bien, con sus jugadas exhibicionistas y oportunas. Manuel Arévalo, tal vez el hombre más regular de la plana, ha sido siempre factor ponderable en todo litigio futbolístico. Medel, Jara y Abraham Vásquez, figuras estelares, nos han proporcionado lindos y briosos partidos.

Como se puede observar, nuestra gente se encuentra capacitada y en el partido con San Vicente, si es verdad que no dieron un baile, al menos demostraron rapidez, técnica y alto espíritu de lucha.

Magnífico triunfo de "Lota" sobre "Palacios" de Tomé

El partido se jugó el 27 del mes de Abril en nuestra oficial, obteniendo nuestro Seleccionado un inobjetable triunfo de 4 x 1.

Los guarismos hablan claro de una superioridad de recursos, pero pese a esto, los defensores del Palacios ofrecieron un buen espectáculo, sin doblegarse en ningún momento ante las constantes arremetidas de los nuestros, que hicieron un juego disciplinado y bien concebido.

Los equipos estuvieron alineados en la siguiente forma:

LOTA (verdes)

FERNANDEZ
España Cartes Martinez
Vergara Arévalo
R. Leal A. Vásquez N. Vásquez
Medel Jara

O

Soto J. Sanhueza
Cáceres Bravo Copero
Parra D. Martinez
Saldivia Pérez Acevedo
CHAVEZ

PALACIOS (blancos)

Arbitro del encuentro fué el señor Hernán Soto. Los goles fueron marcados por Medel, que a los 29' abre la cuenta. A los 11' del segundo tiempo, Jara coloca de cabeza el segundo goal.

Iban corrido 25' cuando los delanteros "palacinos" ven coronados sus esfuerzos marcando por medio de Fernández el único goal para sus colores. A los 29' se consigue con toda facilidad el tercer tanto por medio de una hábil combinación entre Jara que pasó con toda oportunidad a Abraham Vásquez, encontrando descolocado a Chávez, meta del Palacios. El último tanto para nuestros colores lo colocó Aristides Vásquez, quien recibió un excelente pase de su homónimo A. Vásquez, fusilando a boca de jarro al guardavallas Chávez, que cerró su puerta con la marca 4 x 1.

NUESTRO COMENTARIO

Los triunfos categóricos sobre Fiap, primero, y luego con Viul, nos habían impresionado favorablemente acerca de la verdadera y real capacidad de nuestros elementos futbolistas y nos hacían mirar el futuro con ojos risueños. Hoy el cuadro verde nos ha brindado otra victoria y está vez ante un cuadro joven que recién se inicia y cuyas presentaciones habían provocado excelentes comentarios de la prensa regional. Nos referimos al Palacios, de Tomé, que cayó con todos los honores del caso ante nuestros jóvenes muchachos por la categórica cuenta de cuatro a uno, guarismo que indican clara y efectivamente lo que fué el partido dentro de los noventa minutos de juego.

Como de costumbre destacaron Manuel Arevalo, peón y defensor de la línea de defensa, tuvo una actuación bastante placentera y detuvo en todo instante los avances Copero, Cáceres y Bravo, y el chico Medel, que se ha manifestado como lo pesadilla de las defensas más pintadas. Colocó dos hermosos goles, haciéndose por ello acreedor a los vítores de la hinchada minera. Por los perdedores actuaron bien y de acuerdo con sus méritos los jugadores Copero, Bravo y Cáceres.

El arbitraje del señor Hernán Pozo fué acertado, lo que permitió observar jugadas limpias y rápidas.

N. de la R.—Todo nuestro fútbol y box es escrito y comentado por nuestro repórter deportivo que firma VIJARO.

Apremio en la valla del San Vicente, pero no pasará nada.

3 - 1, Lota venció al cuadro del C. Werner, el Domingo 25

Medel, Vásquez Abraham, los mejores

El Domingo 25 en este mineral se recibió la visita del Carlos Werner, de Tome, el cual le correspondió jugar con nuestra representación, triunfando nuestros muchachos por la cuenta de tres tantos contra uno.

El preliminar estuvo a cargo del Unión Deportivo y Matias Cousiño, evento que terminó con un justo y merecido empate.

viendo inquietud en la extrema defensa "textil", pero sin consecuencias, deteniendo bien Carrillo. Cuando iban transcurridos 5', Neira recibe certero pase de Muñoz, se corre hacia la linea de corner y centra en forma potente, convirtiendo el primer gol para sus colores, al ortársele la pelota a Fernández. Werner, uno; Lota, cero.

2': Jara, recibe pase de Abraham

SEGUNDA FRACCION

Empezó este tiempo a las 16.02, partiendo el Werner. Desde este instante Lota se pone a la ofensiva.

1': Carrillo es probado de esta distancia por Medel, pero controla bien.

¡Gol de Lota! 10', Medel, en hábil y rápida jugada, toma pelota de Abraham y se acerca a la valla

La delantera del C. Werner ataca el arco de Lota.

DATOS GENERALES

Público: 899 personas, aproximadamente.
Bordero: $ 13.494.—
Arbitro: Sr. Alejandro Almendra.
Actuación eficiente.

EQUIPOS Y GOLES

Bajo la dirección del pito señor Alejandro Almendra, los equipos formaron como sigue:

C. WERNER (anaranjados)
CARRILLO
Soto Matamala Durán
Pinto Azócar
Alarcón Núñez Vargas
Neira Villalobos
O
Jara Medel
Vásquez A. Vásquez A. Amaya
Arévalo M. Martinez
S. Arévalo Cartes España
FERNANDEZ
LOTA (verdes)

LOS GOLES

Los dueños de casa movieron el balón a las 15 horas, incursionando sobre campo enemigo y promovió Vásquez, se corre por su linea y dispara, yendo a caer al costado derecho del pórtico de Carrillo pero sin mayores alternativas.

3': Werner concede córner, que sirve Medel, conteniendo bien el meta "anaranjado".

Cuando iban cumplidos 12' sale Duran, en el cuadro "textil", por desgarramientos de ciertos tendones de la pierna izquierda, y entra Bello.

21': Un tiro libre de Manuel Arévalo lo toma Jara de cabeza, salieado fuera. Perdió magnifica oportunidad de descontar.

22': Espectacular atajada de Carrillo al detener un shot potente de Abraham Vásquez, quien voló en procura de la pelota.

37': Matamala ataca a Jara, produciéndose un pequeño accidente, que no toma cuerpo ya que el arbitro actúa bien.

38': Medel, bien habilitado por Vásquez Abraham, toma pelota y enfila shot al arco, saliendo y perdiendo ocasión hermosísima de empatar.

45': Sobre el tiempo Jara recibió preciso pase de Abraham y tiró fuerte sobre Carrillo, yendo a caer la bola detras de la red del Werner.

enemiga, y con potente gambetazo, decreta la primera caida del arco de Carrillo. Lota, uno; Werner, uno. Desde aqui para adelante se ve un solo equipo y ese es Lota.

25': Entra Vergara y sale Arévalo Manuel, en Lota; Suardo reemplaza a Bello en el cuadro visitante.

¡Otro gol minero! 36': Jara aumenta a dos, con pase que recibió de Vergara, decretando la segunda caida de Carrillo.

40': Son expulsados de la cancha: Amaya, de Lota, y Pinto, de Werner, por promover un lijero incidente.

¡Tercer tanto minero! A los 45', se arrea Jara por su linea y centra tan efectivamente que toma Abraham Vásquez, decretando la tercera y última caida del pórtico "textil".

MERITORIO EL TRIUNFO LOTINO

Tal como se presentaron las cosas nadie, absolutamente nadie, habria pensado que el Werner podia tener chanche o un gol siquiera. Porque Lota, cumpliendo una faena agotadora y simplemente normal, desde los primeros segundos del match, se apoderó de las acciones dejando a su contrincante en situación incómoda, ya que con sus continuos avances practicamente apabulló el arco de Carrillo y que, a no mediar la poderosa defensa "textil" y el arrojo del meta, quizás si la cuenta habria sido distinta. Por un exceso de confianza Fernández no logró controlar bien la centrada de Neira y de aqui el gol con que sorprendió y debilitó la barra minera; pero desde alli para adelante los mineros despertaron y fue asi como mantuvieron un asedio constante y sistemático sobre la valla enemiga, y si es que no obtuvieron la materialización de este esfuerzo, ello se debió a un buen dia en que se encontraban los visitantes.

Luego vino un segundo tiempo. Los cartas estaban lanzadas y era difícil de detener ese aluvión que se venia encima. Como consecuencia de tal esfuerzo físico y mejor expedición y preparación, Lota conquistó tres hermosos goles, corolario —repetimos— de una mejor organización y espiritu de lucha.

Por estas razones estimamos meritorio y razonable el triunfo de nuestros muchachos.

VIJARO.

Carrillo ombolsa bien un tiro directo a la valla.

LORD COCHRANE y Selección LOTA, dividieron honores en el partido jugado el 1.º de Mayo

De gran interés y ante gran concurrencia de público que dejó en boleteria la apreciable suma de $ 16.905.— y pese a celebrarse el Dia del Trabajo, se llevó a efecto el cotejo por la quinta fecha del Regional, entre los poderosos equipos del Lord Cochrane y Selección Lota, que finalizó con un empate a goal por lado, después de un accionar brioso buscando la superación en el marcador.

BUEN PRELIMINAR

El aperitivo de esta tarde deportiva lo ofrecieron los "once" del Matias Cousiño y Luis A. Acevedo jugando por la competencia oficial de la Asociación, partido que terminó en justo empate a dos tantos por lado. La brega fué lenta, casi monotona, no consiguiendo entusiasmar al público que gusta de las acciones inovidas.

MATCH DE FONDO

Ante el juez señor Jaime Benavides, que se desempeñó en su difícil puesto en forma que agradó a los jugadores y público, los equipos tomaron la siguiente colocación:

L. COCHRANE (verdes)
PETIT
Garrido Montecinos López
Muñoz De la Jara
Rodriguez Rinaldi Farias
Hernández López
O
Jara Medel
A. Vásquez A. Vásquez R. Leal
M. Arévalo Vergara
Martinez Cartes España
FERNANDEZ
LOTA (blancos)

La brega fué disputada con mucha movilidad en todas las lineas. Se registraron jugadas de alta calidad por ambos bandos y un accionar seguro de las defensas, finalizando en sus pies las arremetidas de los delanteros.

Los guardavallas son probados sucesivamente y responde bien, estan ambos en su dia y estaba escrito que no pasaria más de un goal por cada lado. El primer tiempo encontró el marcador en blanco.

Se hicieron algunos cambios en los equipos y el juego tomó nuevos brios tocándole a los nuestros señalar el primer tanto a los 9' por intermedio de Abraham Vásquez, que batió al meta Petit con tiro sorpresivo. A los 11' Rinaldi se filtra y desde muy cerca dispara recio tiro directo que todos creyeron tanto seguro, pero Fernández en ponderable estirada controló la bola. El juego sigue entusiasmando al público que anima a los suyos pero los visitantes no se arredran y a los 35' consiguen el ansiado empate por medio de Salinas que en magnifica colocación venció a nuestro meta Fernández. 1 x 1 y sin mayor alteración terminó el partido. Se destacaron en esta jornada los jugadores nuestros, Abraham Vásquez, Medel y el meta Fernández.

GRAN FABRICA DE JABON

PEDRO COVARRUBIAS

Ofrece a los Consumidores de LOTA y de la REGION sus Productos Insuperables:

JABON VETEADO, especialmente para hervir las ropas blancas y darles su verdadero color.

JABON TIPO GRINGO

JABON DE TOCADOR, su especialidad: termina con la Caspa, Espinillas, Ezcemas, Manchas de la piel. Presta enorme utilidad para desmanchar las ropas.

Es fabricado a base de Glicerina orgánica y yerbas medicinales (Quillay, etc.)

VENDO: SODA CAUSTICA LIQUIDA, para lavar Pinturas, Pipas, Pisos. $ 5.- litro.

DIRIJA SUS PEDIDOS A:

Cousiño 229 - LOTA

Nuestra Selección de Fútbol fué vencida por el "Naval" de Talcahuano

La tarde del 21 de Mayo fué adversa para nuestros colores, que se habían venido luciendo en sucesivos triunfos. El bordereaux que arrojó la bonita suma de $ 46.029.— habla bien del arrastre que en el público tiene nuestra Selección.

La partida fué arbitrada por el señor Guillermo Báez, y a su mando los equipos tomaron la siguiente alineación:

LOTA (verdes)

FERNANDEZ

España Cartes Arévalo

Vergara N. Arévalo

Leal A. Vásquez A. Vásquez

Medel Iara

O

E. Saavedra J. Saavedra

Bravo González Pillado

García L. Leal

Vera Henríquez Nourdin

ROA

NAVAL (blancos)

El partido se inició con todo brío, tratando nuestros delanteros de abrir brecha en la cerrada defensa "navalina", que conociendo los antecedentes de nuestro equipo tomó todas las precauciones, consiguiendo desbaratar todas sus tentativas. Así, a los 6 minutos el diminuto ágil delantero Bravo, desde regular distancia venció a Fernández con tiro directo. A los 14' se registra una nueva caída de nuestro pórtico, y esta vez el puntero derecho Saavedra anida la pelota en las redes "lotinas".

Pese a estos contrastes nuestros hombres mantienen en expectación al público con sus veloces arremetidas que no fructifican en tantos, perdiéndose oportunidades preciosas. El tercer tanto lo colocó nuevamente Bravo, el escurridizo interque se escapa a la vigilancia de los halves nuestros. A los 40' se liquida la cuenta en contra nuestra con el cuarto goal que se produjo en un "tole-tole" frente a la valla de Fernández, locándole a "Lenguado Saavedra" marcar este último punto.

COMENTAMOS

Pese a los cuatro goles recibidos, Lota impresionó bien y fué un cuadro rápido, decidido y valiente, pero Naval actuó con algunas ventajas que le permitieron un mayor dominio de cancha y como consecuencia de ello los goles anotados; el público porteño y especialmente la cancha. Cualquier equipo, y por más pintado que sea, puede fácilmente caer en ese reducto.

Como de costumbre Medel, Leal, Arévalo S. y M., fueron los peones que lucharon bravamente y dieron demostraciones de encontrarse en un eficiente pie de preparación física.

Rodolfo Escobar Oñate y Cía.

Comunica a sus amigos y clientes que actualmente tiene un taller de

RADIO Y ELECTRICIDAD

Reparaciones - Instalaciones de Alumbrado y Fuerza Motriz

TALLER DE RADIO - RADIO ELECTROLAS

Calidad Insuperable

CONSULTE PRECIOS

VEA ALGUNAS DE NUESTRAS OFERTAS

Todos los trabajos son garantizados y a Precios fantásticamente bajos

Ordenes: A. Pinto N.º 273

Al lado del Edificio de la ex-Municipalidad

Buenos combates se vieron en la Velada Boxeril protagonizada por los Clubes "Nacional" y "Jorge Porter" de Concepción

No obstante el mal tiempo y algunas contingencias de última hora, una regular concurrencia de público asistió al amplio local del gimnasio de la C. C. I. L., para presenciar el cotejo de los aficionados boxeriles del "J. Porter" vs. el "Nacional" B. C., de la localidad. El bordero arrojó una entrada bruta de $ 3.900.—

Los honores del triunfo sonrieron al club visitante, adjudicándose tres victorias y dos empates, lo que demuestra la calidad de los pugiles visitantes, que encontrando en los locales fuertes rivales, ofrecieron un espectáculo que dejó complacido al "respetable".

RESULTADOS DE LOS ENCUENTROS

1º PELEA, PESO PLUMA.—3 x 1, entre Luis Muñoz (J. P.) vs. Alfredo Candia (N.). Combate desluzido, no fué propiamente un evento boxeril sino una pelea bastante enredada. El público manifestó su descontento. El árbitro bastante novicio no supo imponer su autoridad, desluciendose más aun esta pelea que terminó a favor de Muñoz por leve margen.

2º PELEA, PESO GALLO.—3 x 1, entre Rafael Guerra (J. P.) vs. Rodolfo Obreque (N.). Aquí el programa ya se entonó, el visitante entró de lleno a buscar pelea y no se dejaron esperar los recios cambios de golpes que anduvo a mal traer a Obreque, pero que en ningún momento eludió la pelea. Ganó en gran forma el pupilo del J. Porter.

3º PELEA, PESO LIVIANO.—3 x 1, entre Fernando Sanhueza vs. Herminio Fernández, del "Nacional". Desde las primeras tintas se vió muy decidido al visitante que buscaba la liquidación de este combate por la vía rápida. La pelea fué brisosa y el público animaba al local que se defendía del ataque arrollador de su rival, hombre de fuerte punch, que a la segunda vuelta liquidó a su contendor con un K. O. T. cuando iban 2 minutos y 20 segundos de lucha. Muy bien la determinación del árbitro al suspender la pelea cuando se registró la segunda caída de Fernández.

4º PELEA, PESO MOSCA.—3 x 1, entre Eduardo Vásquez del (J. P.) vs. Juan Palma local. Esta pelea se fué en tintas y tanteos, pareció que ambos recelaban la pegada fuerte. Durante los tres round no hubo nada que comentar, dándose la pelea con ambate.

5º PELEA, PESO MEDIANO.—3 x 1, entre Guillermo Araneda del (J. P.) vs. Juan Albornoz, local. Este combate fué reñido desde su comienzo; el local viendo en mengua el prestigio de su Club, apuró la pelea y buscó decidido el cambio de golpes. El rival no cedió y la primera vuelta los encontró en furioso cambio de golpes, viéndose ya el efecto del punch de derecha de Albornoz.

Apenas sonó el gong, el local buscó de inmediato la pelea alcanzando con un recto a la mandíbula del afuerino quien acusó el golpe y se trabó cuanto pudo. Siguió la pelea hasta el minuto y medio en que acodado con otro recto el mentón cayó Araneda a la lona por más de 7 segundos, incorporándose en muy malas condiciones, lo que determinó el árbitro levantar la diestra de Albornoz, ganador por K. O. La victoria del local fué muy aplaudida.

6º PELEA, PESO MEDIANO.—3 x 1, entre Belarmino Medina del (J. P.) vs. Agapito Garrido, local. Fué este otro combate de esos que agrada al público. Ambos pugiles buscaron el punto débil para liquidar la pelea por la vía rápida, consiguiendo el local a través de los tres rounds anotar claras ventajas, para hacer suya la pelea por puntos.

7º PELEA, MEDIO MEDIANO.—3 x 1, Alejandro Ramírez del (J. P.) vs. Eduardo Ramos, local. Esta fué una pelea de categoría, movida en las tres vueltas. Más canchero el visitante trató en todo momento de esquivar la pegada del local, que tuvo oportunidades para anotarse una ganancia más decisiva, pero se vió falto de experiencia. Es un elemento que promete. El sonido final del gong los encontró trabados en furioso cambio de golpes animados por el público. Ganó el local por puntos.

8º PELEA, PESO LIVIANO.—Luis Núñez del (J. P.) vs. Manuel Sepúlveda, local. Tres rounds de tres por uno. Esta pelea significaba una prueba difícil para Manuel Sepúlveda. Su contendor venía precedido del poco grato renombre de noqueador, pero Sepúlveda no se arredró con estos antecedentes y en el transcurso de los tres rounds ofreció una de las peleas más brillantes del programa.

Luis Núñez, conocedor de su recia pegada y dureza buscaba la pelea corta, encontrándose con un rival que impuso su mejor boxeo anulando los golpes de su rival. No se registraron caída y el árbitro tuvo muy poco trabajo, pues la pelea fué limpia y caballerosa. El fallo fué de empate y bien merecido.

DOS PALABRAS

Buena estuvo la organización de esta velada, quedando en evidencia que los dirigentes locales saben hacer las cosas en forma, pero, siempre hay un pero, este fué por parte del público que asistiendo en escaso número no contribuyó al financiamiento de los gastos que sumaron $ 4.500.— y sólo se recaudaron $ 3.900.—, posiblemente el chubasco que se dejó caer en la tarde malogró el entusiasmo, que siempre compensa los sacrificios que originan estos espectáculos.

Los pugiles locales, no obstante la carencia de recursos técnicos, por falta de experimentados entrenadores, dieron cuanto tenían de sí para ofrecer una velada que puede calificarse de buena. Los recursos técnicos los suplieron con valentía, ganándose el aplauso del público.

Otra cosa importante es que no deben improvisarse árbitros, lo decimos al comprobar la actuación del juez del primer combate, que no convenció en absoluto. Muy buena voluntad pero falta de conocimientos.

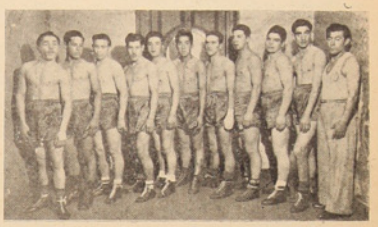

Aficionados boxeriles del "Nacional B. C." que tuvieron lucida actuación en la velada del Sábado 17 de Mayo.

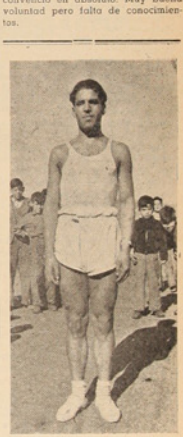

Antonio Pineda, vencedor del circuito pedestre corrido el 22 de Mayo.

Participantes en el circuito pedestre del día 22 que tuvieron buena actuación.

Nuestro Pesar

La fatal noticia que nos dió á conocer la irreparable desgracia ocurrida al popular delantero del Fernández Vial, entró a nuestro corazón como recio tiro penal, sancionando una falta no cometida.

En el trágico accidente ferroviario ocurrido a las 12.30 horas del Domingo 18 de Mayo, quedó paralizada esa maravillosa máquina humana, que en la plenitud de sus recursos físicos hacía delirar a sus "hinchas" defendiendo los colores de su club. El tremendo fault con que el destino castigó injustamente a Héctor Poblete, fue censurado inutilmente por sus amigos y admiradores, la desgracia estaba consumada, y ya, el popular "Gitano" apreciado y querido por sus cualidades deportivas y de caballero, quedaba relegado a la condición de inválido, cuando se encontraba en la plenitud de sus medios físicos.

Sólo quedará el recuerdo de su habilidad, de su energía, de esas carreras arrolladoras en demanda del arco rival. Duro castigo le ha impuesto el destino, castigo que permanecerá más allá del dolor físico, cuando en alguna tarde futbolística se acerca al field de sus caros recuerdos a ver a sus compañeros disputar con frios el esquivo balón, que él sabía muy bien dominar y enviarlo a la red con esa pierna que le arrancó la desgracia.

Difícil cura moral para este apreciado deportista, que deberá soportar con resignación este imperioso mandato de esas causas incontrarrestables que se llama destino. Paliativo para este inmenso daño será saber que siempre será recordada con cariño su actuación en las canchas y que sus amigos y admiradores hoy, más que nunca, le seguirán brindando sus simpatías y cariño.

"La Opinión de Lota" que refleja en sus páginas la vida deportiva de este gran centro industrial y minero, se adhiere al sentimiento general que ha motivado en el mundo deportivo esta lamentable desgracia.

Siluetas del deporte femenino

Señorita Mercedes Mac Kay

Lentamente vamos conociendo nuestro entusiasta mundo deportivo. Así, colocados al borde de las canchas o en un cómodo "ring side" tenemos la oportunidad de ir apreciando los valores, tanto en dirigentes como de las juventudes que en el culto a la cultura física, dan a conocer sus condiciones, que, en memorables justas deportivas han dejado bien puesto el nombre de Lota.

En los partidos de básquetbol femenino conocimos a la señorita Mercedes Mac Kay, Presidenta activa del Club de Basket ball "Loreto Cousiño".

A su natural simpatía se une en esta joven deportista un entusiasmo ejemplar, nos habla de su club con verdadero cariño. Nos dice que ha estado impaciente por la poca actividad deportiva, pero ya la Asociación de Basket ball ha empezado sus funciones, e invitados gentilmente llegamos al gimnasio a presenciar una interesante partida, en donde se pudo apreciar a través de los dos períodos de juego un entusiasmo que cosechó aplausos de los espectadores que se dieron cita en ese local.

Después de breve conversación, le preguntamos si tiene algo especial para nuestras páginas, y de inmediato responde:

—Sí, señor, algo muy especial y es que deseo que en mi nombre y el de mis compañeras haga públicos nuestros agradecimientos a la señora Jesus Vial de Videla, Presidenta Honoraria del Club, por su generoso aporte para la adquisición del nuevo uniforme que estrenaremos en la presente temporada. Estos agradecimientos, le agradeceré los haga extensivos a las señoras María B. de Courard, Cristina de Hodge y Fluxia de Laurie, que también han cooperado en forma efectiva para que nuestro Club conserve siempre una buena presentación.

—Con la vivacidad que le caracteriza nos pregunta como apreciamos el partido, y francamente, aquí nos pone en aprietos.

—El partido, señorita Mercedes, nos pareció muy movido, es claro que el factor suerte no estuvo muy afecto a sus colores, pero se ve que con un poco más de entrenamiento, el quinteto va rendir mucho más.

—En este partido, observa, faltaron titulares. Además nos hace falta a todos los equipos contar con un entrenador eficiente y entusiasta que quiera enseñarnos la técnica de este juego, que en todas partes tiene tantos cultores como admiradores.

—Bien, señorita Mac Kay, grata nos ha sido esta entrevista, dejaremos consignados en estas columnas todos sus deseos, y le deseamos buena suerte para su Club en la presente temporada, y no olvide que las columnas de "La Opinión de Lota" están siempre al servicio del mundo deportivo.

Nuestros dirigentes deportivos

Don JUAN GONZALEZ PULGAR

Presidente activo del "Nacional B. C."

Conversamos con don Juan González Pulgar, antiguo y meritorio colaborador de la industria y destacado en el ambiente deportivo, por sus relevantes méritos y entusiasmo para timonear instituciones que, como el "Nacional Boxing Club" de la localidad, marcha a la cabeza de sus congéneres.

La conversación sostenida con este incansable dirigente deportivo, da buen material para nuestro informativo, pero siempre el precario espacio de que disponemos, nos permite sólo referirnos a su actual desempeño, y de paso recordar a algunos de los hombres que en el fuerte deporte del box, han tenido brillante actuación en cuadriláteros de otras ciudades.

Corrían los días del año 1925 cuando fue llamado a guiar los destinos del "Nacional F. B. C.", uno de los clubes afiliados a la Asociación de Fútbol local.

Desde su puesto de Presidente trabajó con el entusiasmo que le caracteriza y en su año de funciones, consiguió dejar a su Club en buen pie de organización y con un equipo que logró sonados triunfos por aquellos ya distantes días.

El año 1932 se pasó a la rama boxeril en la que ha continuado hasta la fecha. Dedicando todo su entusiasmo y experiencia ha conseguido colocar el nombre del "Nacional Boxing Club" en lugar privilegiado. Sus colores se han paseado victoriosos por toda la región.

Lo abordamos en la oportunidad que venía a sacar fotos de sus aficionados boxeriles, la juventud le obedece como a un guía que sabe conducirlos por la buena senda del deporte. Al preguntarle por los mejores hombres que han pasado por los registros del Club, don Juan González nos cuenta:

—Hemos tenido muy buenos aficionados, y actualmente hay jóvenes que perseverando en este viril deporte pueden llegar a figurar entre los buenos.

—¿Seguramente tiene recuerdos de algunos boxeadores que han tenido actuación destacada?

—Sí, responde con deje de satisfacción en su rostro. Luis Concha, en el peso mosca, y Nicolás Ruiz, en el gallo, ambos fueron a la capital a competir y dejaron bien puestos sus nombres y el deporte nuestro. Un recuerdo muy especial tengo para Arcadio Dávila (Q. E. P. D.), y al evocar este nombre, observamos que la emoción marca un intervalo de silencio en sus palabras, debe haber sido muy emocionado sin poder ocultarlo, luego prosigue: Nos dejó muy grato recuerdo de su actuación, tanto como amigo como en el campo deportivo. Llegó a ser 3er Campeón de Chile en el peso mediano. Otro hombre que se formó en nuestras filas y que ha llegado a tener renombre es Celestino González, se inició en el peso mosca y fué por espacio de 1 años

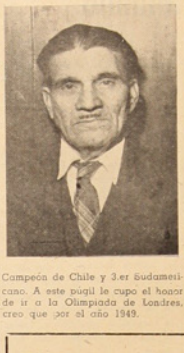

Campeón de Chile y 3.er Sudamericano. A este pugil le cupo el honor de ir a la Olimpiada de Londres, creo que por el año 1949.

—¿Qué nos dice de los muchachos que en la actualidad defienden los colores del Club?

—Hay buena pasta —responde con seguridad— y agrega: Le voy a dar algunos nombres, Agripín Carrillo en el mediano, Eduardo Ramos en el medio mediano. En el liviano tenemos a Manuel Sepúlveda, actual Campeón Provincial; Herminio Fernández en el pluma y en el gallo a Miguel Gálvez. En el peso mosca se destaca Juan Palma, actual Campeón de la localidad.

—Bien, don Juan, estamos llegando ya al límite del espacio y debemos poner fin a la entrevista.

—Muy bien —responde— y agrega: Quisiera que antes de terminar tuvieran ustedes algunas líneas para nuestro entusiasta entrenador, el iquiqueño Manuel Flores, más conocido en el ambiente deportivo por "El Chato". Es el puntal de nuestra institución, incansable para enseñar cuanto sabe a los aficionados que se inician en este popular deporte.

Dejamos complacido a don Juan González Pulgar, y al despedirnos le preguntamos:

—¿Y usted, en sus buenos tiempos seguramente calzó los de 6 onzas?...

—No, señor, nunca los he calzado, pero por favor, no se lo digan a nadie...

REPORTER Z.

SALON "BERTY"

Les ofrece las mejores permanentes al FRIO, con líquidos importados, a la CREMA y al ACEITE

PRECIOS MODICOS

ESPECIALIDADES EN TEJIDOS DE LANA

Gran surtido en chalecas, azul marino para uniforme

CONSULTE PRECIOS

SALON "BERTY"

BERTA DE SEVITA

EDIFICIO "LA FAMA"

DEPOSITO DE VINOS Y LICORES

GALVARINO 170 -:- LOTA -:- TELEFONO 26

Ofrece vinos en chuicos y embotellados y toda clase de Licores a Precios sin Competencia

Reparto a Domicilio, en Servicio Especial

Galvarino 170 - ELEUTERIO 2.° CARO TAPIA - Fono 26

Nuestros púgiles

MANUEL SEPULVEDA LEAL

Siguiendo con nuestros deseos de dar a conocer nuestros valores deportivos, entrevistamos en esta oportunidad al excelente peso pluma, Manuel Sepúlveda L., de los registros del "Nacional Boxing Club".

Lleva ya en el campo deportivo más de 14 años. Nos cuenta que desde pesca le agradó el boxeo desde que le perdió el miedo a los puñetes peleando con los "cabros" que le mojaban la oreja. Después se acercó a los gimnasios y viendo entrenarse a los aficionados le dió por calzarse los de 12 onzas, que era —nos dice— como pelear con almohadones.

Así fué emparentándose con este viril deporte en el que poco a poco ha ido destacándose, llegando a tener en la actualidad un bien ganado prestigio en el campo amateur.

—¿Recuerda el número de peleas que ha sostenido?

—No es la cifra exacta —responde— pero anda muy cerca. Algo así como 130 peleas.

—¿...?

—La mayoría las he ganado por puntos, las por K. O. no son más de 15.

—¿...?

—No, nunca, ni siquiera he estado al borde. Es claro que nadie está libre de caer por "nocaut", pero es el caso de que a mí no me ha llegado la hora.

—¿Su pelea más difícil, la recuerda?

—Como si fuera ahora. Fué con Celestino González, con quien perdí estrecho por puntos en tres rounds de 3 x 1.

—¿Y peleas fáciles?

—Varias, y por las vías del K. O. liquidé a la primera vuelta al iquiqueño Abraham Albarracín. También en la primera vuelta liquidé a Abraham Peñailillo, de Puente Alto.

—Parece que Ud. tiene encargo de los "Abrahames"...

—No, a todos los trato igual, pura coincidencia nada más.

—¿...?

—Sí, he salido fuera de la localidad, y casi he andado medio Chile, y en donde se me ha presentado la oportunidad he calzado los de 6 onzas, dejando siempre bien puesto el nombre de Lota, en donde me he formado.

Manuel Sepúlveda Leal, excelente peso liviano de los registros del "Nacional B. C.".

—¿Recuerda con quién aprendió box.

—Me inicié bajo la dirección de don Eliseo Molina, me enseñó cuanto sabía. En la actualidad me entreno bajo la dirección de don Manuel Flores, que en su tiempo fué campeón peso mosca de Iquique, de esa tierra de donde han salido los buenos.

Cuando estuve en la capital, visité el gimnasio del siempre bien recordado Antonio Fernández (Fernandito) y recibí lecciones muy valiosas del "eximio".

Don Manuel es un hombre comunicativo, tiene buena cancha para la conversación y bien se podrían llenar muchas líneas con las peripecias de su vida pugilística.

Para dar término a la entrevista le preguntamos si recuerda alguna pelea difícil, y de inmediato responde:

—Una de las más difíciles fué con Luis Hernández de la categoría liviano. La primera vez crucé guantes con el en Concepción y después la revancha en Puerto Montt. Fué una pelea dura, sin tregua en los tres primeros rounds, ganando por puntos.

Agradecemos la oportunidad de esta entrevista, le damos un apretón de mano y lo vemos alejarse, feliz por haber departido un momento con nosotros, y sin darle ninguna importancia a sus excelentes cualidades que las vimos comprobadas en la noche del Sábado 17, cuando le tocó cruzar guantes, en la pelea estelar de la noche, frente a Luis Núñez, un excelente peso liviano del "Jorge Porter" que tiene fuerza de noqueador, pero que nada pudo hacer frente a la experiencia del "Rubio" Sepúlveda, que no solamente boxeó sino que se trenzó en fuerte cambio de golpes, terminando en empate la última pelea de la noche. Con sus briosos 25 años, este destacado aficionado boxeril, puede aun seguir escalando hacia la popularidad.

REPORTER Z.

AVISE UD.
EN
LA OPINION DE LOTA

Directorio del Deportivo "Nacional Boxing Club"

Directorio activo del "Nacional Boxing Club", fundado el 20 de Junio de 1922. Al centro de la mesa directiva el señor Juan González Pulgar, Presidente del Club.

Damos a conocer el directorio honorario y activo de esta antigua institución deportiva, que, a través de sus largos años de existencia, a sabido mantener en gran forma el prestigio deportivo de la localidad. Presidente activo es el señor Juan González Pulgar, quien ha puesto desde varios períodos todo su entusiasmo por servir el deporte de su predilección.

El señor González Pulgar cuenta con un directorio que lo secunda en su labor, y así también entre los miembros honorarios, cabe destacar la personalidad del Dr. Oscar Espinoza, a quien siempre se le ve prestigiando con su actividad y presencia las reuniones sociales y deportivas del Club.

DIRECTORIO HONORARIO

Presidente, señor Pedro Campos M.

Vicepresidente, señor Isidoro Garrido.

Directores, señores: Juan Courard, Francis de Munay, Roberto Canales y Dr. Oscar Espinoza.

DIRECTORIO ACTIVO

Presidente, señor Juan González P.

Vicepresidente, señor Juvenal Sepúlveda A.

Secretario, señor Humberto Aguilera A.

Prosecretario, señor Manuel Toledo.

Tesorero, señor Arístides Bravo.

Directores, señores: Alejandro Hernández y Santiago Jarpa.

Delegado en la Asociación de Box, señor Camilo Gallegos.

Entrenador, señor Manuel Flores.

Concertador de peleas, señor Camilo Gallegos.

Dirigentes del Basket-ball

RICARDO ARRIAGADA QUEVEDO

No podemos desconocer que falte entusiasmo en los dirigentes para el desarrollo de los diferentes deportes que se practican en nuestra localidad.

Como estamos en antecedentes que muy pronto empezará la competencia de básquetbol femenino, sostuvimos una entrevista tipo "flash" con el secretario del Deportivo "Heleno", señor Ricardo Arriagada Q.

Nos habla con entusiasmo de su Club, que en un lapso de 4 años no ha cesado en sus actividades y espera llevarlo siempre a un sitio de importancia en las lides deportivas.

—¿Cuántos quintetos tiene en la actualidad?

—Dos, pero nos hacen falta reservas, y este es el punto importante, pues deseo aprovechar su gentileza para que en esta entrevista, solicite de los familiares de las niñas que gustan practicar este deporte, les otorguen el permiso para su entrenamiento, que se hacen en un marco de severo respeto en locales como el gimnasio de la Cía. Contando con la cooperación de las madres de las niñas, se podrá avanzar mucho en este deporte, ya que hay buenos y entusiastas elementos.

—Con todo agrado señor Arriagada, respondemos, estimamos que una vez que se lean estas líneas se podrá conseguir tan efectiva cooperación, máxime cuando Ud. asegura que las prácticas se realizan siempre dentro de un marco de respeto y disciplina.

—¿Y qué tal de entrenador?

—Tenemos en la persona del señor Wilson Barriga una persona entusiasta y que conoce bien este deporte.

—¿Y la temporada, cuándo empieza?

—Posiblemente a mediados del presente mes, y es por esto precisamente que estamos empeñados en contar con nuevas socias para las reservas.

Muy bien, señor Arriagada, nos parece que hemos logrado el principal objetivo de esta entrevista.

—Buenas tardes.

REPORTER Z.

HUCKE HERMANOS S. A. C.
VALPARAISO
Fundada en 1872
FABRICA DE:
GALLETAS
CHOCOLATES
CONFITES
OBLEAS
BOMBONES
COCOA
¡PRODUCTOS INSUPERABLES!
ORGULLO DE LA INDUSTRIA NACIONAL

Harina "Coronel"
Toda la zona carbonífera la prefiere por su excelente calidad.

Calendario oficial del Torneo de Fútbol de la Asociación Lota

La Asociación de Fútbol ha entregado a la prensa el calendario oficial de la División de Honor y que es el siguiente:

1º FECHA

Deportivo Huracán—vs.—Deportivo Nacional.
Manuel Bulnes—vs.—Luis Cousiño.
Central S. C.—vs.—Carlos Cousiño.
Arturo Cousiño—vs.—Luis Acevedo.
Yale S. C.—vs.—Manuel Rodríguez.
U. Deportivo—vs.—Matías Cousiño.

2º FECHA

Deportivo Huracán—vs.—Manuel Bulnes.
Central S. C.—vs.—Deportivo Nacional.
Arturo Cousiño—vs.—Luis Cousiño.
Yale S. C.—vs.—Carlos Cousiño.
Unión Deportivo—vs.—Luis Acevedo.
Matías Cousiño—vs.—Manuel Rodríguez.

3º FECHA

Deportivo Huracán—vs.—Central S. C.
Manuel Bulnes—vs.—Arturo Cousiño.
Dpvo. Nacional—vs.—Yale S. C.
Luis Cousiño—vs.—Unión Deportivo.
Carlos Cousiño—vs.—Matías Cousiño.
Manuel Rodríguez—vs.—Luis Acevedo.

4º FECHA

Deportivo Huracán—vs.—Arturo Cousiño.
Yale S. C.—vs.—Central S. C.
Unión Deportivo—vs.—M. Bulnes.
Matías Cousiño—vs.—Deportivo Nacional.
Luis Cousiño—vs.—Manuel Rodríguez.
Luis Acevedo—vs.—Carlos Cousiño.

5º FECHA

Dpvo. Huracán—vs.—Yale S. C.
Unión Deportivo—vs.—Arturo Cousiño.
M. Cousiño—vs.—Central S. C.
Manuel Bulnes—vs.—Manuel Rodríguez.
Dpvo. Nacional—vs.—Luis Acevedo.
Carlos Cousiño—vs.—Luis Cousiño.

6º FECHA

Deportivo Huracán—vs.—Unión Deportivo.
Matías Cousiño—vs.—Yale S. C.
Manuel Rodríguez—vs.—Arturo Cousiño.
Luis Acevedo—vs.—Central S. C.
Carlos Cousiño—vs.—M. Bulnes.
Luis Cousiño—vs.—Deportivo Nacional.

7º FECHA

Deportivo Huracán—vs.—Matías Cousiño.
Manuel Rodríguez—vs.—U. Deportivo.
Luis Acevedo—vs.—Yale S. C.
Carlos Cousiño—vs.—Arturo Cousiño.
Central S. C.—vs.—Luis Cousiño.
Manuel Bulnes—vs.—Dpvo. Nacional.

8º FECHA

Deportivo Huracán—vs.—Manuel Rodríguez.
Luis Acevedo—vs.—Matías Cousiño.
Unión Deportivo—vs.—Carlos Cousiño.
Yale S. C.—vs.—Luis Cousiño.
Arturo Cousiño—vs.—Dpvo. Nacional.
Central S. C.—vs.—M. Bulnes.

9º FECHA

Dpvo. Huracán—vs.—Luis Acevedo.
Carlos Cousiño—vs.—Manuel Rodríguez.
Luis Cousiño—vs.—Matías Cousiño.
Deportivo Nacional—vs.—Unión Deportivo.
Manuel Bulnes—vs.—Yale S. C.
Central S. C.—vs.—Arturo Cousiño.

10º FECHA

Deportivo Huracán—vs.—Carlos Cousiño.
Luis Cousiño—vs.—Luis Acevedo.
Manuel Rodríguez—vs.—Deportivo Nacional.
Matías Cousiño—vs.—M. Bulnes.
Central S. C.—vs.—Unión Deportivo.
Arturo Cousiño—vs.—Yale S. C.

11º FECHA

Dpvo. Huracán—vs.—Luis Cousiño.
Deportivo Nacional—vs.—Carlos Cousiño.
Manuel Bulnes—vs.—Luis Acevedo.
Central S. C.—vs.—Manuel Rodríguez.
Arturo Cousiño—vs.—Matías Cousiño.
Yale S. C.—vs.—Unión Deportivo.

Nuevo directorio eligió el "Arturo Cousiño" F. B. C.

Presidente activo es el señor Carlos Riquelme C., antiguo dirigente deportivo

En reciente asamblea general, se procedió a elegir el directorio que asumirá la responsabilidad de los destinos de esta antigua institución deportiva, incorporada al acervo social y deportivo de Lota Alto.

DIRECTORIO HONORARIO

Presidente, señor Arturo Cousiño Lyon.
Vicepresidente, señor Sergio Vásquez.
Secretario, señor Hugo Rojas.
Tesorero, señor Alfonso Ruiz del Río.
Director, señor Guillermo Alarcón.
Director, señor Roberto Castro.

DIRECTORIO ACTIVO

Presidente, señor Carlos Riquelme C.
Vicepresidente, señor Belarmino González Ll.
Secretario, señor Juan de D. Roa R.
Tesorero, señor Eduardo Durán N.
Directores, señores: Víctor Vera Muñoz y Omar Sandoval Leal.

VARIEDADES

COSAS DE BERNARD SHAW

He aquí una anécdota más del inagotable repertorio del humorista genial, no ha mucho fallecido.

En la "reprise" de una de sus comedias, que sólo había alcanzado en sus tiempos un mediano éxito, Shaw, ya en el apogeo de su fama, era calurosamente aclamado por el público. Con todo, alguien muy excitado, gritaba en pie, desde su butaca:

—Malo, muy malo, esto es muy malo.

Shaw, sin amilanarse por tan poca cosa, se adelantó a las candilejas y encarándose con el descontento le dijo:

—Estoy de completo acuerdo con Ud.— ¿Pero qué quiere que hagamos los dos solos contra la opinión de todos?

SUTILEZA ORIENTAL

El caso ocurrió en Teheran. El vecino Nasedinne entra en la farmacia y pide un remedio que sea bueno para todos los males. Sin mucho pensarlo, el farmacéutico le entrega una botella.

—¿Está Ud. seguro de que su remedio sirve para todos?

—Hasta la fecha —responde el farmacéutico— nadie ha vuelto jamás a repetir la receta.

—¡Que Alah te premie. Es justamente lo que necesitaba! Mi suegra está bastante enferma.

Preguntaban a Mr. Churchill si había encontrado últimamente agradable a Norteamérica.

—Muy agradable —respondió sonriente—. Es uno de los pocos pueblos libres que aun quedan en donde el hombre puede hacer todo lo que la mujer desea.

LO QUE HACEN LOS CIENTISTAS

Las más grandes prensas del mundo serán impulsadas hidráulicamente por bombas especiales construidas por la Worthington Corporation. Estas prensas se usarán para horadar piezas de aeroplanos. Una de ellas rendirá un golpe de 75,000 toneladas lo que casi equivale al peso de un acorazado y dos cruceros pesados.

Cientistas canadienses están tratando de criar insectos inmunes a la acción del DDT, para que puedan éstos seguir matando a las pestes destructoras que son sus enemigos naturales, sin que mueran ellos a causa de la acción del poderoso insecticida.

Londres y Nueva York mantienen la antigua controversia acerca de cual de ellas es la ciudad más populosa del mundo. El nuevo Atlas Mundial Cosmopolitan concede el honor a Nueva York, ciudad de cinco distritos administrativos y de una población de 7.850,00 habitantes.

NUEVA MODA DE LOS EXISTENCIALISTAS

Los existencialistas de Saint Germain des Pré, en París, han lanzado una nueva moda, tendiente a fijar en todo momento la disposición y los sentimientos de aquellos que la siguen. En la solapa, en el cinturón o en cualquier otro lugar visible de su indumentaria, cuelgan sendas linternas diminutas con una lucecita cromática. Así la de color rojo significa es inútil insistir; la verde, es cuestión de probar; amarillo, no soy esquivo, y la blanca, perdone, es la primera vez que concurro a este afamado local. La moda ha cundido con furor y tanto Adanes como Evas se han apresurado a adoptar tan original señalización.

LEA UD.

"LA OPINION DE LOTA"

Mareas correspondientes al mes de Junio Año 1952, en la Bahía de Lota.

	PLEA		BAJA			PLEA		BAJA	
	Hora	Altura	Hora	Altura		Hora	Altura	Hora	Altura
Dia	h. m.	Pies	h. m.	Pies	Dia	h. m.	Pies	h. m.	Pies
1	05.38	03.3	11.04	01.6	16	05.50	04.1	12.03	01.0
	16.58	03.3	24.00	00.7		17.53	04.0	.....	.....
2	06.29	03.6	12.19	01.5	17	06.51	04.3	00.23	00.5
	17.57	03.7	.....	.....		18.59	03.7	13.19	00.9
3	07.11	03.9	00.41	00.6	18	07.46	04.7	01.12	00.5
	18.55	03.6	13.25	01.3		20.01	03.5	14.28	00.7
4	07.52	04.3	01.18	00.5	19	08.36	04.9	01.57	00.5
	19.49	03.6	14.18	01.0		20.57	03.4	15.26	00.5
5	08.32	04.7	01.57	00.4	20	09.20	05.2	02.39	00.5
	20.39	03.6	15.08	00.6		21.46	03.3	16.17	00.4
6	09.10	05.1	02.36	00.3	21	10.02	05.3	03.19	00.5
	21.28	03.6	15.54	00.3		22.29	03.3	17.00	00.3
7	09.51	05.4	03.14	00.3	22	10.40	05.4	03.59	00.5
	22.16	03.6	16.40	00.1		23.10	03.3	17.42	00.2
8	10.35	05.7	03.57	00.2	23	11.17	05.4	04.37	00.5
	23.05	03.6	17.27	00.9		23.51	03.3	18.19	00.2
9	11.18	05.9	04.41	00.1	24	11.54	05.3	05.14	00.6
	23.55	03.6	18.14	00.8		.....	.....	18.56	00.2
10	12.05	05.8	05.27	00.2	25	00.31	03.3	05.54	00.7
	.....	.....	19.03	00.8		12.30	05.2	19.32	00.3
11	00.46	03.6	06.18	00.3	26	01.12	03.3	06.34	00.9
	12.54	05.7	19.54	00.8		13.05	04.9	20.08	00.4
12	01.42	03.6	07.11	00.4	27	01.54	03.3	07.15	01.0
	13.47	05.5	20.47	00.0		13.42	04.7	20.43	00.5
13	02.38	03.6	08.12	00.6	28	02.37	03.4	08.03	01.2
	14.41	05.1	21.41	00.1		14.19	04.4	21.22	00.6
14	03.40	03.7	09.23	00.8	29	03.26	03.4	08.55	01.4
	15.41	04.7	22.35	00.3		15.01	04.1	21.59	00.7
15	04.46	03.6	10.39	01.0	30	04.19	03.5	10.04	01.5
	16.46	04.3	23.30	00.4		15.50	03.8	22.42	00.8

Hotel "COMERCIO"

LOTA

◆

Atención esmerada y de primer orden
Piezas cómodas y de gran confort

◆

COMIDAS y VIANDAS A DOMICILIO

ONCES ESPECIALES
BANQUETES
VARIEDADES DE EXTRAS, etc

◆

Precios especiales para delegaciones estudiantiles, Deportivas y Asoc. de Viajantes

◆

LUIS HUMBERTO CONCHA BURGOS

Arturo Prat 86 - Teléfono 12 - Casilla 100 - LOTA

"El minerito Gómez"

POR L.E.MUÑOZ A (LEMA)

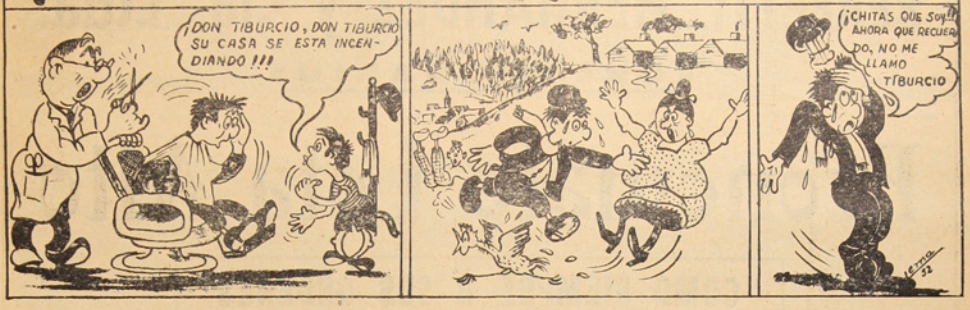

Manifiesto de la fauna y flora marina de Chile

Pueblo de Chile:

YO, EL ALBACORA, por mandato de los señes marinos, desde el reino de los mares, de este gran país de incalculables riquezas y exhuberantes tesoros, que el destino, en un gesto generoso ha puesto a franca disposición de los habitantes de este Chile, llego como emisario, portador del mensaje que me han confiado los más sabrosos y exquisitos representantes de la fauna escamosa y espinuda del Océano Pacífico.

Venciendo la natural repugnancia oratoria que de acuerdo con los sabios principios de ese sabio refrán que dice: "por la boca muere el pez", nos enseña las ventajas del silencio, he aceptado el sacrificio de morder el anzuelo, para que, por mi boca, pueda darles a conocer el pliego de peticiones con que mis colegas reunidos en solemne ampliado, han querido expresar para que, por mi boca pueda darse a conocer el olvido de que se les hace objeto en este país, por cuyo bienestar, salud y prosperidad estamos dispuesto a rendir nuestras vidas.

Qué causa, qué motivo, son los que impiden nuestro acceso a las mesas de todas los chilenos, a cuya alimentación queremos contribuir en forma desinteresada? Hora tras hora, nos pasamos en aburridora espera del anzuelo que habrá de servirnos de ascensor a la superficie o a las redes que nos arrastran dulcemente hasta vosotros. Si por ventura, alguno de nuestros camaradas logra ser enganchado, su desilusión es grande al verse convertido en un artículo de lujo, cuyo alto precio sólo permite llegar nada más que al estómago de los privilegiados de la fortuna.

Y nosotros no queremos este destino: Nuestra ilusión es llegar a todos los hogares, conquistar popularidad, alimentar tanto al pobre como al rico. Convertirnos, por decirlo así, en la base de la alimentación de este pueblo que nos aprecia y humilla con su indiferencia.

Y cedo aquí la palabra a mis camaradas, que también tienen algo que decir por su cuenta. (En la próxima edición se leerá una brillante exposición de: ANCHOAS, SARDINAS, MACHUELOS, etc., etc.).

¿Sabía Ud. que en Lota, un kilo de pescada que contiene cuarenta gramos de proteínas, vale $ 3.-?

Ahora compare:

Los siguientes alimentos, en la proporción que se indican, contienen los mismos doscientos cuarenta gramos de proteínas, y sus precios son, como sigue:

1.240	gramos de	HIGADO VACUNO, valen.. $	50.—
900	,, ,,	CARNES GRASA, valen....	47.—
1.150	,, ,,	CARNE DE AVE, valen....	135.—
1.450	,, ,,	LOMO DE VACUNO, valen	75.—
1.600	,, ,,	PIERNA CORDERO, valen	67.—
1.250	,, ,,	JAMON CRUDO, valen.....	200.—
43		HUEVOS (completos,) valen	258.—
70	litros ,,	LECHE, valen.....	420.—

PROTEINAS EN ALIMENTOS NO COMPLETOS

(Vegetales)

1.200	gramos de	LEGUMINOSAS (porotos, garbanzos, lentejas), valen $	25.—
12.000	,, ,,	VERDURAS (zapallos, cebolla, tomates, repollo, coliflor, etc., valen.....	12.—

Y TODAS ESTAS PORCIONES CONTIENEN LA MISMA CANTIDAD DE 240 GRAMOS DE PROTEINAS QUE USTED CONSUME EN UN KILO DE PESCADA QUE SOLO LE VALE $ 3.—

Del Mar para su Cocina

MANERA DE HACEL EL BATIDO PARA PESCADO FRITO

INGREDIENTES.—2 huevos, 1 taza de leche, dos cucharadas de harina, media cucharadita de polvos de hornear, sal y pimienta.

PREPARACION.—Se baten las claras, se unen las yemas, la leche, mezclando con la harina de a poco, tratando que no se agrune los polvos de hornear, sal, pimienta; en esto se pasan las presas de pescado antes de llevarlas a la sartén para freirlas en aceite caliente.

CONGRIO FRITO A LA CHILENA

INGREDIENTES.—1 kilo de congrio, harina, aceite, sal, limón y orégano.

PREPARACION.—Se corta el filete de congrio, ni delgado ni grueso, se sazona con sal y orégano picado, se revuelca en una capa delgada de harina; en la sartén se tiene el aceite caliente donde se sumergen las presas hasta que estén doradas. Se acompaña con ensaladas o puré de papas.

CALDILLO DE MERLUZA O PESCADA

INGREDIENTES.—2 merluzas, 2 cebollas, 6 papas de regular tamaño, 2 zanahorias, 1 cucharada de perejil picado, 1 cucharada aji de color, 6 cucharadas de aceite, 1 huevo, sal, pimienta, 1 hoja de laurel.

PREPARACION.—Una vez limpio el pescado se tuesta, sin botar la cabeza porque también se utiliza. En una cacerola con bastante aceite se pone una capa de cebollas cortadas en redondelas, una capa de papas cortadas en igual forma, zanahoria y ajo picado, encima trozos de merluza, nuevamente capa de cebollas, papas, zanahorias, hasta terminar, sobre esto la cabeza del pescado, se le rocía con aji de color y un poco de aceite, no se le añade caldo porque queda bien jugoso. Al momento de servir se le añade huevo, batiendo la yema con un poquito de leche.

BUEN EXITO DE NUESTRA CAMPAÑA

Estamos empeñados en una campaña de bien nacional; somos unos convencidos de que en los productos del mar están las fuentes de salud para nuestro pueblo y la prosperidad para nuestra patria.

Plenos de fe en la obra emprendida, nos halaga saber que seremos comprendidos, y si aseveramos esto es por que ya estamos recibiendo pruebas de que no estamos sembrando en campo estéril.

Varias y muy interesantes son las recetas para cocinar pescado, que de nuestras dueñas de casas estamos recibiendo. Estas están siendo reproducidas al reverso de los programas de nuestro Teatro. Muchas gracias.

ENCUESTA PARA SABER LO QUE ESTA COMIENDO EL MINERO EN LOTA

Mediante esta encuesta se desea conocer, no sólo los alimentos que está comiendo la población de Lota, sino también los alimentos que le faltan para tener una alimentación completa.

Aquí, como en todo Chile, la preocupación de actualidad en alimentación es tratar de consumir más pescado o sea formar el hábito de "comer pescado dos veces por semana".

Para ello la encuesta también debe dar otros informes que interesan, como es conocer la posibilidad de obtener pescado para consumirlo como se recomienda y también si se vende a precios razonables.

Además de facilitar su abastecimiento, está en práctica un plan de divulgación en las escuelas para enseñar la importancia que tiene el pescado para la salud y la economía del hogar.

ENCUESTA ALIMENTICIA

Fecha.....

Nº de familiares.....

Salario diario.....

Gastos de alimentación.....

Tipo de combustible.....

¿Cuántas veces consumen LECHE a la semana?.....

¿Cuántas veces consumen QUESO a la semana?.....

¿Cuántas veces consumen HUEVOS a la semana?.....

¿Cuántas veces consumen CARNE a la semana?.....

¿Cuántas veces consumen GUATITAS Y PANA a la semana?.....

¿Cuántas veces consumen PESCADO SECO a la semana?.....

¿Cuántas veces consumen PESCADO FRESCO a la semana?.....

¿Cuántas veces consumen MARISCOS a la semana?.....

¿Cuántas veces consumen VERDURAS DE HOJAS a la semana?.....

¿Cuántas veces consumen ZANAHORIAS Y ZAPALLOS a la semana?.....

¿Cuántas veces consumen OTRAS VERDURAS a la semana?.....

¿Cuántas veces a la semana consumen NARANJAS, LIMONES Y TOMATES?.....

¿Cuántas veces a la semana consumen otras frutas?.....

¿Cuántas veces consumen PAPAS a la semana?.....

¿Cuántas veces consumen POROTOS, ARVEJAS, LENTEJAS a la semana?.....

¿Cuántas veces consumen ARROZ, QUAKER, HARINA, MOTE a la semana?.....

¿Cuántas veces consumen PAN a la semana?.....

¿Cuántas veces consumen TALLARINES, FIDEOS, SEMOLA a la semana?.....

¿Cuántas veces consumen ACEITE, MANTECA, GRASA a la semana?.....

¿Cuántas veces consumen AZUCAR a la semana?.....

¿Cuántas veces consumen VINO, CERVEZA a la semana?.....

¿Cuántas veces consumen TE a la semana?.....

¿Cuántas veces consumen CAFE a la semana?.....

¿Dónde compra el pescado?.....

CAMPAÑA DE ALIMENTACION

Contribuya Ud. a la solución de nuestro grave problema alimenticia y envíenos la presente ENCUESTA, llenada por Ud. mismo.

La C. C. I. L., a través de su Departamento de Bienestar Social está interesado en cooperar a la labor patriótica de solucionar este problema.

Consuma pescado. Contribuya así a una mayor producción y mejor aprovechamiento del mayor recurso marítimo del país y que debe llegar a ser el más barato si la producción y consumo aumentan.

La encuesta mejor detallada será premiada con dos entradas de pullmans para la especial de los Domingos.

PERFETTI, HERNANDEZ y Cía. Ltda.

CONCESIONARIOS

Economato Lota Alto

"COMO SIEMPRE A SUS ORDENES"

OFRECE SU MAS EXTENSO SURTIDO

EN

TIENDA

PAQUETERIA

Y

ABARROTES

Hacemos reparto de harina y víveres a domicilio, todos los días

CASILLA N.° 24 -:- TELEFONO N.° 24

Impreso en los Talleres de la Litografía Concepción, S. A. — Concepción (Chile)

La Opinión de Lota

Año XXVII - N.° 479
Lota Alto

Julio de 1952
Precio: $ 2.—

PERIODICO MENSUAL PARA LA REGION CARBONIFERA — LOTA Y CORONEL

En el edificio del Mercado se encuentra instalado el Almacén Regulador, controlado por el Comisariato General de Subsistencias y Precios.—Equipos de básquetbol prestando el "Juramento del Deportista" durante la reunión de apertura de la temporada.—Irenio Jara Constanzo, el eficiente alero izquierdo de nuestra Selección que integra el equipo de fútbol que competirá en la Olimpiada de Helsinki.

Rememorando nuestras Glorias Nacionales

EL COMBATE DE LA CONCEPCION

9 y 10 de Julio de 1882

Si bien 3 años antes nuestra Marina de Guerra se había cubierto de gloria en la rada de Iquique, luchando hasta el sacrificio máximo por mantener incólume el glorioso pabellón patrio, en esta oportunidad, 9 y 10 de Julio de 1882 le tocaba al Ejército escribir para nuestra Historia otra página de relucientes contornos de heroismo.

Fué La Concepción, uno de los pueblos más antiguos del Perú, (fundado por los Incas y descubierto el 8 de Diciembre por Hernán Pizarro, quien le dió el nombre con que se conoce hasta nuestros días), realzado por el hecho de armas que nuevamente atrajo la admiración del mundo hacia este país de héroes llamado Chile.

La ciudad es pequeña, como de 6 manzanas de casas dentro de la población y muchos otros edificios a lo largo del camino a Huancayo, Rodeándola cerros por el sur (los Altos de Concepción) y por el este una extensa cerranía, en una de cuyas alturas radicadas al pueblo se encuentra el cerro del León, por cuya falda pasa el camino al convento de Ocopa y Pueblo de Comas. Este es, trazado a grandes rasgos el escenario donde iba a consumar la tragedia de los 77 hombres del "Chacabuco".

Desde el primer día de la ocupación, la casa del cura, por ser cómoda y extensa, fué ocupada por la guarnición chilena, que todos los días festivos izaba el Pabellón Nacional en la parte más alta de la puerta del Cuartel, con todo el ceremonial acostumbrado.

Al amanecer del 5 de Junio partían de Huancayo: 3 Oficiales, un Primero, un Sargento 2°, 3 Cabos 1.os, dos Cabos 2.os y 56 soldados de la 4.ª Compañía del Chacabuco, 6° de línea, bajo el mando del Teniente Ignacio Carrera Pinto, con el Sub-teniente de su Compañía, Pérez Canto, y el Sub-teniente de la 6.a, Luis Cruz Martínez. El Sub-teniente Montt, de la 5.a, convalecía de tifus en Concepción, como así mismo 9 soldados convalecientes del Chacabuco, más un soldado del Lautaro. En total, 77 expatriados a paje eran 77 inmortales que cubrían la guarnición, y que estaban destinados escalar la cima de la gloria.

Carrera Pinto tuvo noticias del asalto que pensaba darse a sus tropas, pero no dió crédito a los rumores que circulaban en el pueblo, que antes se habían repetido sin consistencia. En abril, por ejemplo, los indios de Comas, después de su victoria, enviaron a la guarnición de Concepción, un desafío: "que se preparara porque muy pronto iba a ser asaltada por 8.000 indios para destruirlos, aun cuando se opusiera toda la división". Ese mismo cartón se envió varias veces. Nuestros soldados despreciaban al indio y cada uno se creía capáz de hacer frente a 20 o más a la vez. El Jefe de la guarnición por eso no dió importancia a dichos avisos, pero no descuidó las precauciones.

El 8 en la tarde recibió oficio de Pérez Canto, comunicándole que el 9 marcharía éste con su división y que se alistara para unirse al Chacabuco. El 9 pasó el correo militar a Huancayo, que despachó Carrera Pinto a las 11 A. M., y envió este último oficio:

"Comandancia del cantón militar de Concepción, julio 9 de 1882. Al señor Coronel Jefe de la División del Centro. "En el acto de recibir su nota de fecha 8 del que rige, procedo a dar cumplimiento a lo ordenado por US. Dios guarde a US. I. Carrera Pinto".

El domingo 9 de julio, los Oficiales, menos el Sub-teniente Montt, asistieron a un almuerzo en el pueblo. Intranquilos y sin esperar a que terminase, regresaron al cuartel, quedando solo Carrera Pinto, en su representación.

A las 2.30 P. M. los centinelas dieron el grito de alarma; numerosas columnas enemigas, uniformados de blanco, e indios, avanzaban por los cerros, completando un cerco completo. Los del este rompieron los fuegos a larga distancia.

El Teniente Ignacio Carrera Pinto, corrió al cuartel, sacó las tropas a la plaza y colocó cuatro grupos, uno en cada esquina de esta; otro subió a las torres de la Iglesia, todos con orden de no romper los fuegos sino cuando se le ordenara.

Los peruanos traían tres cuerpos de línea, 600 hombres, más 7 batallones de guerrilleros de 600 hombres cada uno, todos a las órdenes de los Comandantes Carvajal, Lazo, Salazar y Cotros. Había llegado la hora y 77 chilenos iban a batirse con 4.800 peruanos, durante 20 horas; uncontra 62.

Según un Presbítero francés que presenció el combate desde su casa, al costado sur de la Iglesia, dice que Carrera y todos sus hombres apostados en la tierra de las bocas-calles que dan entrada a la plaza, en el caso del fuego graneado, que desde las alturas que circundan al pueblo les abría el enemigo".

Los enemigos habían entrado a la población a las 3 y minutos de la tarde y se venían sobre la plaza con un ardor inusitado. Cuando llegaron a tiro de fusil, Carrera ordenó romper el fuego. Creyó una hora duró el combate en esta colocación, sin que el inmenso número de enemigos lograra entrar a la plaza. Durante este tiroteo cayó gravemente herido el Comandante peruano Carvajal.

A pesar de las pérdidas sufridas, los enemigos no cejaban y avanzaban a la plaza con decisión y coraje. Los nuestros debieron extraalinear. Ante tal situación, pero bien pronto pudieron conocer la causa de este fenómeno: repentinamente vieron invadir la plaza, por todas partes un inmenso número de indios armados de diversas armas, que de los pueblos vecinos llegaban en auxilio de los asaltantes.

Viendo los defensores que iban a ser rodeados por fuerzas mil veces superiores, volvieron al cuarte, y allí presentaron su heroica resistencia. Allí se trabó el más encarnizado combate que recuerda la historia. Todos los ataques a la puerta del cuartel y a sus cuatro ventanas fueron energicamente rechazados. Una relación publicada en Lima en Julio de 1888, dice que el Coronel Gastó, ordenó a las 6 de la tarde que se tocara cesar el fuego, porque las municiones ya se estaban concluyendo y había necesidad de sostenerse hasta que llagaran los refuerzos pedidos.

Los escritores Molinare y Olid hablan de una intimidación por escrito para obtener la rendición de los chilenos, que le envió el Coronel Gastó a Carrera Pinto, contestando el Jefe del Chacabuco, también por escrito que no estaban dispuesto a manchar su nombre ni empañar el brillo de sus armas. Así las cosas, y pese a que el Jefe peruano había ordenado cesar el fuego, el combate no cesó entre la noche del 9 y el día 10. Carrera Pinto siguió resistiendo las furiosas embestidas a su cuartel, y varias veces salió al frente de su diezmada tropa, cargando a la bayoneta calada para despejar la plaza. Los peruanos ocuparon entonces la casa vecina al cuartel, de un tal Salazar y guiados por el mismo dueño comenzaron a abrir forados para facilitar el asalto en cuanto llegaran los refuerzos pedidos, que consistió en numerosa indiada que cayó sobre el pueblo al amanecer del día 10. El fuego fué continuado sin tregua y los nuestros defendieron el cuartel hasta agotar sus municiones. A las 8 de la mañana ya no quedaba un solo proyectil, el enemigo redoblaba sus furiosas cargas y desde la propiedad vecina se arrojaba parafina para incendiar el cuartel. Eran las 9 de la mañana, se había combatido sin cesar más de 18 horas seguidas y la mitad de la guarnición chilena había perecido. 10.000 hombres rodeaban el cuartel; los nuestros estaban aniquilados por la sed, las fatigas y acosados por el incendio; todos estaban heridos, muchos de gravedad sin más esperanza que la de morir con gloria; como chilenos, como lo habían hecho los marinos de la gloriosa Iquique. Así, la Patria existían y esperaron el último ataque para defender sus puestos al arma blanca.

El enemigo se introdujo por todas partes a la vez, invadiendo el cuartel. La Comandancia y la parroquia. Los enemigos embrutecidos por el alcohol, y envalentonados por el número, se precipitaron sobre las bayonetas heroicas que aun se sostenían en pie y la carnicería fué horrible, por cada uno de los defensores caían traspasados de 5 a 10 de los contrarios, pero los nuestros ya solo un puñado y fueron cayendo uno a uno.

Eran las 10 de la mañana, la Patria había recibido un nuevo holocausto, solo quedaban de la heroica guarnición un niño y cuatro valientes soldados que mantenían titánica lucha dentro de la iglesia. Estos valientes lograron llegar hasta el templo abriéndose paso a punta de bayoneta por entre la oscura humana de enegueciedos enemigos. De aquí salieron a la plaza dispuestos a entregar sus vidas; sin fuerzas ya para sostener sus fusiles, se vieron rodeados por una turba de unos 10.000 enemigos. Sólo restaba morir dignamente. Fué entonces cuando un hombre impresionado de tanto heroismo (el Comandante Lagos) quiso salvar la vida de esos valientes soldados gritando al Sub-teniente Cruz que se rindiese prometiéndole salvar la vida.

En ese instante supremo, después de 19 horas de combate y en presencia de los sangrientos despojos de sus hermanos de armas, el hombre más valiente se anonada, ¡La vida es tan bella, sobre todo para un joven que ha cumplido como bueno con su Patria!

Pues bien, en ese solemne momento el niño se sobrepujo, se hizo gigante, despreció la vida y con su sacrificio dejo a la Patria la más pura de nuestras glorias.

El Guardiamarina Riquelme se hundía saludando el glorioso tricolor, flameando al tope de mesana, con su último disparo y aquí en las sierras del Perú, el Sub-teniente Cruz, era otra tierna escolta de la bandera chilena, llevada en alas de la gloria hacia la eternidad.

¡NO ME RINDO!, contestó altanero el sublime muchacho. ¡Los chilenos no se rinden!, peruanos cobardes. Dicho esto orgulloso la última carga y junto con los suyos, acribillados a balazos cayó herido de muerte como héroe digno de Chile y de sus glorias.

El sol del 9 de Julio alumbró una gloria más de las armas chilenas, porque 77 de los suyos recibieron la corona del martirio, defendiendo el honor de la querida Patria.

Desde las 40 horas de la mañana hasta las 3 de la tarde, los enemigos fueron dueños absolutos de la plaza. Saquearon el cuartel y cometieron actos propios de turbas enfurecidas y sedientas de venganza por la bravura de los chilenos.

Recogieron sus muertos y heridos oportunamente, temiendo la llegada de refuerzos chilenos, la población, tropas y guerrilleros se retiraron a las cumbres y poblaciones vecinas. Los peruanos tuvieron muchas bajas, en su mayor parte de indios, pues algunos escritores confiesan que sólo de entre las tropas regulares murieron 36.

¿QUE SE HIZO LA BANDERA NUESTRA?

...qué se hizo? ¿dónde quedó la bandera que orgullosa flameaba el domingo 9 y la noche y mañana del día lunes 10? Nadie la sacó de su sitio, meciéndose dulcemente infundía más coraje a sus defensores. Ella, la tricolor, la invicta había sucumbido también gloriosamente. Como no podía hundirse con el Cuartel, cual una nueva Esmeralda, el fuego del incendio la abrazó, acto que glorificó las descargas de sus defensores; y las cenizas de nuestro tricolor cubrieron como única mortaja los cuerpos de los héroes que murieron por su prestigio jamás empañado.

PRAT y LA ESTRELLA

Ese mar inmenso que azota las rocas
ha rugido en palabras sencillas...
ha traído recuerdos magníficos de tierras lejanas,
recordando en su golpe de flores
el deber cumplido por Prat en Iquique...

Arenas que vieron con cruel valentía
sumergirse en las aguas los héroes,
arenas que abrazan
la sangre y las glorias de esta Patria mía...

Morir por la Patria
¡Deber del chileno!
Después de la vida... ¡Siempre la bandera!...

Ahora que sólo se escuchan los ecos de aquellos cañones...
el cielo nos trae la luz de su ejemplo...

¡Niños de mi tierra!...
empuñad el lápiz,
y con tres colores dibujad mil líneas
y al centro una estrella...

Tu cuaderno alegre
será siempre lindo
si en sus blancas páginas está tu bandera...

Niño de este heroico Chile, tu deber es Santo,
mañana en la vida... lucharás por ella...

Y todos...
todos los chilenos marchad al trabajo,
la humilde herramienta que empuña tu mano,
está cultivando en la Patria... tu propia grandeza...

Tu frente cansada
es el signo de nuestra bandera
y su lindo trapo enjugará tus lágrimas
cuando estés rendido muriendo por ella...

Cayeron chilenos...
lucharán los niños...
y ese mar inmenso seguirá rugiendo,
meciendo en sus olas ese santo emblema,
que hoy luce gallardo por los cinco mares
esos tres colores y una sola estrella...
dejando en las aguas sus leyes eternas...

Amar a la Patria...
Forjar su grandeza...
Deber invilable escrito en los pechos ardientes que gritan:
Viva Chile y la Patria... Viva Prat y la Estrella...

ROMUALDO PINO ORELLANA

En Lota, a 19 de Mayo de 1952

ZAPATERIA "IMPERIO"
EL MEJOR CALZADO AL MENOR PRECIO

La Opinión de Lota

LOTA ALTO, JULIO DE 1952

NUEVAS ESCUELAS

Como un homenaje al primer centenario de la industria, la superioridad de la Compañía Carbonífera e Industrial de Lota ha dispuesto la iniciación este año, de la construcción de dos nuevas escuelas. Una de ellas se levantará en los terrenos que ocupa actualmente el edificio del Bienestar y estará destinada a los hijos de empleados, y la otra será un plantel primario mixto para los hijos de los obreros y se ubicará en el barrio del Chiflón.

Se trata pues de una nueva y valiosa contribución de la Compañía a la solución del problema educacional de Lota, esfuerzo que contrasta con la inercia fiscal que mantiene a la ciudad de Lota Bajo, hasta la fecha, sin un grupo escolar moderno, ni cuenta tampoco con establecimientos de educación secundaria.

Debemos incluir entonces dentro del programa con que se celebrará el centenario de la Compañía, la iniciación de los trabajos de estas nuevas escuelas, y este será sin duda uno de los actos que habla más elocuentemente del afán permanente de la Empresa de procurar a sus colaboradores, no sólo los mejores medios de vida y comodidades materiales, sino también la oportunidad de extender los beneficios de la educación e instrucción básica de los hijos de sus Empleados y Obreros.

Fijación del Sueldo Vital

No habrá dejado de llamar la atención el considerable atraso con que la Comisión Mixta de Sueldos de la provincia ha dictado la resolución que determina el monto del sueldo vital para el presente año.

Solamente hace pocos días, a fines de Junio recién pasado, se ha dado a conocer el monto de esta remuneración básica para los empleados de la zona que debe hacerse efectiva a contar de Enero del presente año.

O sea, con seis meses de atraso deberán llevarse ahora a efecto los reajustes a base de este dictamen, de los sueldos de los Empleados, con evidente perjuicio para los propios beneficiados y para las empresas en general, por la acumulación de trabajo y desembolso que esto representa.

LUCIANO SALGADO ALEGRIA
ABOGADO
◆
Atiende Juicios del Trabajo, Criminales, Civiles y de Comercio (Cheques y Letras)
◆
LOTA
Monsalve 270 - Lunes y Miércoles, de 15 a 17 hrs.
◆
CORONEL
Montt 910 - Lunes, Miércoles y Viernes, en la mañana

Veamos lo que es una Cooperativa de Ahorros

A propósito de esta nueva obra debida al empeño del Pbro. Don Pedro Campos Manchaca, publicamos estas reflexiones.

Cuando se oye hablar de Cooperativa se piensa en algún almacén donde venden mercaderías a más bajo precio y con mayores garantías. Esto es tener ya una mejor idea de la influencia del sistema cooperativo en la vida nacional.

Pero cuando se oye hablar de una "cooperativa de ahorros", entonces no se entiende nada, porque se cree que esto de ahorrar es sólo para las personas que no hayando que hacer con la plata, la guardan en la Caja de Ahorros.

Frente a la necesidad de comprar ropa para los niños o un mueble para la casa, no se sabe que hacer; entonces se compra al crédito. Si se tiene urgencia de dinero, se "pide prestado" pagando intereses que arruinan el hogar. Y "no hay otro remedio" — se dice... Pues precisamente, la Cooperativa de Ahorros es "solución" y "remedio" para muchos males económicos de la casa.

¿Se puede ser socio de la Cooperativa? ¡Claro que sí! Cualquiera persona que viva en Lota puede ser socio si es que está dispuesto a "AHORRAR" algunos pesos para comprar acciones. Con estas acciones ya tiene derecho a solicitar algún "préstamo", esta es la parte práctica de la cosa. Se puede pedir préstamo a una Sociedad que sólo cobra el legítimo interés permitido por la Ley. Y se puede pedir préstamo aunque no se tenga una casa o terreno que hipotecar o una "tarjeta de vale" que empeñar o un carnet de identidad que dejar en prenda.

¿Cómo se asegura entonces la Cooperativa de que le van a pagar? La Cooperativa no es casa de juego para niños chicos. ¡No! La Cooperativa está ordenada por una Ley de la República y sus Reglamentos y Estatutos cuidan muy bien, se asegura muy bien para que los prestamos que se solicitan dinero cumplan después con sus pagos.

Codeudores solidarios y certificados de sueldo.—Cada persona que recibe un préstamo, tiene dos personas, llamadas codeudores, que siendo también socios de la Cooperativa, se comprometen a pagar en caso que el deudor no cumpla.

¿Me entienden algo amigos lectores?

Sigamos entonces; suponiendo que ya algo me entienden. Ahora sigo explicando el *certificado de sueldo o jornal*. Antes de prestar dinero, la Sociedad se asegura que la persona que pide, este trabajando y averigua que sueldo o jornal gana y si es cumplidor.

Pero todavía queda algo más: el "pagaré". Antes de que el socio se retire muy contento y feliz de la Cooperativa, con su buen cheque para comprar ropa, arreglarse los dientes, pagar una casita, comprar una medicina o un par de argollas de oro para la "camarada", el Gerente de la Cooperativa le pedirá tres firmas más en un papel que se llama "pagaré".

Así se llama este papelito porque es compromiso de que cumplirá, que va a pagar, y papel muy delicado, porque si no paga, el señor Juez lo invitará a su Oficina y bien acompañado de representantes de la Ley lo manda a dar un paseo por Coronel...

En el próximo número, "La Opinión de Lota" podrá informar sobre el modo fácil y sencillo que debe usarse para cancelar poco a poco, mes a mes, el préstamo recibido, mediante cuotas mensuales e iguales, las que se cancelan en el local de la Cooperativa, los días Domingos de 11 a 12½, local amplio y cómodo facilitado por la Compañía, en los bajos del ex-Sindicato Minero.

P. C. M.

Actualidades del Mes

Las necesidades humanas son, a que dudarlo, numerosas. Catalogarlas es un trabajo benedictino que demandaría mucho tiempo para a la postre reducirlas a sus expresiones más mínimas, es decir, según el compuesto humano, esto es, espirituales y materiales. Pues bien, una de las necesidades espirituales que marcha aparejada con el progreso y por ende es de índole práctica, es aquella de tener Bibliotecas. Esta necesidad data desde el instante mismo que el hombre inventó la escritura. Si bien es cierto que la tradición ha jugado un papel importante en las relaciones humanas, también lo es que cuando esa tradición va escrita constituye un criterio de veracidad más firme que el oral. Un vistazo al mundo que nos rodea nos hace meditar cómo la inteligencia humana casi ha alcanzado un clima en su perfección. Los estudios que a diario se realizan en todo orden de cosas es el argumento más fuerte que apoya nuestro sentir.

Nuestra Empresa en su Departamento de Bienestar tiene una biblioteca, que por la selección de sus títulos es una ayuda inapreciable que no ha sabido ser gustada sino que por unos pocos. Pues bien, en atención a la importancia que una buena selección de libros, tanto de aspecio técnico, sociológicos, culturales, etc., acarrea para nuestra vasta población obrera, es que la Compañía en uno de los locales que tiene en construcción y que muy pronto será inaugurado, montará a base de la antigua biblioteca, otra, que será un verdadero templo de cultura y que desde ya aconsejamos a nuestros obreros interés grande y profundo por ella. Ello no significa otra cosa que perfección, lo cual es importante bajo todo punto de vista. También significa progreso positivo, generoso y que, ciertamente, nunca nos cansaremos de valorizar en sus justas dimensiones.

Como en años anteriores, este año también la enorme feligresía de nuestra parroquia exteriorizó su cariño a su párroco y pastor el simpático "PEDRITO". Nuestro Teatro se llenó de un numeroso público, ansioso de demostrar al buen sacerdote lo que él con humildad y sencillez cristiana ha realizado en los cinco años que lleva al frente de la Parroquia San Matías.

No es fácil la labor de un pastor de almas, porque requiere una total y absoluta renunciación de si mismo para entregarse entero en el campo de las almas y sin otra recompensa en la totalidad de las veces que la brutal incomprensión humana, cuando no el desprecio y la maledicencia. Gracias al cielo nuestro párroco está libre de ello, porque todos los que lo conocemos vemos en él, y bendito sea Dios por ello, parte de nosotros mismos. A él, en momentos de inquietud, corremos a entregarle nuestras cuitas y cuando más tranquilos también con él compartimos nuestra alegría.

Su camioneta es ya clásica para cualquier ayuda, sobre todo en casos de siniestro, cuando llena de aquellos caballeros de este siglo, los voluntarios del Cuerpo de Bomberos, corre apresurado con la preciosa carga a cumplir el más hermoso de los mandatos de Dios, "Ayuda a tu prójimo como a ti mismo".

Al hacerle este comentario, que Dios lo conserve por muchos años y que tengamos la suerte de ver su limpia y ancha frente, ceñida con una mitra.

ZZ.

Harina "Coronel"
Toda la zona carbonífera la prefiere por su excelente calidad.

LOS CONQUISTADORES DE LA ANTARTIDA

Por Francisco Coloane

I

S. O. S.

Los relámpagos cruzaban sus bandazos de luz sobre la caseta de la radioestación de Walaia, mientras en su interior se paseaba inquieto el sargento Ulloa frente a la mesa de transmisiones, junto a la cual el radioperador Alejandro Silva permanecía con los auriculares puestos en una actitud desesperada.

—¿Nada más que eso? —preguntó el sargento.

—¡Nada más que eso! —respondió Silva, recalcando con el lápiz azul con que solía escribir directamente sus recepciones radioelegráficas, tres letras grandes, impresionantes sobre el papel: S. O. S.

Un trueno retumbó como si desde un confín viniera desmoronándose una gigantesca ruma de tablones, y pasó de largo, con un valvén sonoro, hacia otro confín.

—¡Ese O Ese! —repitió como un vagido del trueno el sargento Ulloa.

—¡Ese O Ese! —repitió como un eco el radioperador, apretándose los auriculares ya los oídos con gesto ceñudo, y agregó, volviéndose a tomar el lápiz y repasándolo con nerviosidad sobre las tres letras ya intensamente grabadas de azul en el papel—:

¡Nada más: ¡S. O. S.! S. O. S., las tres letras internacionales que significan ¡Auxilio! para todos los oídos del mundo, sin distinción de razas o idiomas, fue el único mensaje que alcanzó a recibir la radioestación de Walaia, en medio de la tormenta cuando un rayo, de súbito, destrozó la antena, interrumpiendo la comunicación.

La radio-estación de Walaia, de la Marina de Chile, está situada en uno de los parajes más agrestes, solitarios y australes del mundo: en la embocadura de la Angostura Murray, frente al Cabo de Hornos.

Esta angostura o canal es un verdadero tajo entre cordilleras, corto y profundo, que da salida a las aguas del canal de Beagle hacia el Falso Cabo de Hornos. La naturaleza es esa parte del fin del mundo es hostil y tempestuosa. Las costas carecen de playas porque las montañas se precipitan a plomo en el mar; la vegetación está representada por los robles apartagados y algunos pastos y líquenes que trepan en las partes bajas, y luego los cerros se yerguen mandos, cual agrietada piel de paquidermos colosales.

Entre estos lomos, en la margen Este de la Angostura Murray, aprovechando la leve llanada de un ancón, está la casa de la radioestación de Walaia, un hermoso chalet de dos pisos que contrasta extrañamente con la soledad del paraje.

El radioperador Alejandro Silva estaba de guardia cuando se desencadenó la tormenta en medio de la cual el receptor empezó a marcar el S. O. S. de un barco cuya posición no logró comunicar: porque un rayo había destrozado una de las antenas, interrumpiendo la recepción.

—¡Un barco en peligro! ¿Pero dónde, en qué parte? —profirió el sargento Ulloa, un hombre moreno, alto y husudo, que se meneaba como el mástil de una nave al andar.

—¡No queda otra que esperar! —dijo Alejandro, colocando los auriculares, ya inútiles, sobre la mesa de transmisión.

—Dentro de una hora, me dijo el suboficial Poblete, que podría estar todo arreglado; está trabajando en los desperfectos con el mecánico Farías y el radioperador Sagredo —agregó Ulloa.

—¡Si nos cae otro rayo!

—¡Si; es peligroso mantener la corriente eléctrica con esta tempestad; pero es nuestro deber intentar a toda costa comunicarnos con el buque que pide auxilio! —dijo el sargento.

Los dos hombres se acercaron a los ventanales de la caseta, cuyo techo caía en forma de visera, dándole el aspecto de un puesto de observación elevado en medio de las montañas. De vez en cuando un golpe de luz iluminaba el interior, y luego un trueno empezaba a derrumbarse de uno a otro confín. Afuera, el horizonte, cerrado, negro y cercano, era bandeado por las bandas amarillas, rojas o azules de los relámpagos o por el lacerante gusano celeste, lechoso, de algún rayo que palpitaba unos instantes en el espacio para acostillarse y partirse contra el lomo de piedra de un cerro. ¡Parecía que las enfurecidas fuerzas atmosféricas hubieran concentrado en ese punto de la tierra para herirla y despedazarla, atacándola a través de su talón de Aquiles"!

—Es rara esta tempestad eléctrica —dijo Ulloa—. Hace cuatro años que estoy en está radio y es la primera vez que la observo.

—El libro de los guardias sólo anota tres tormentas en diez años; pero una de ellas despedazó un cerro —recalcó Alejandro.

—Este es el fin de la cordillera de los Andes —continuó Ulloa—, y yo siempre he pensado que ese enorme lomo que corre a través de las Américas, y que termina precisamente en este lugar, debe producir algún malestar atmosférico al rodar la tierra en el espacio. Es como si al globo terráqueo se le hubiera zafado una costilla, interrumpiendo su redondez.

—Y Chile está al borde de la costilla —dijo Alejandro—, por eso talvez ha sufrido tantos terremotos.

—No sé si lo que digo podrá ser científico; pero es la idea que tengo —dijo el sargento Ulloa, quien, a pesar de ser estudioso y poseer una cimentada cultura, prefería opinar como un campesino, con razonamientos simples y propios.

—Debe ser así —dijo Alejandro, que siempre encontraba sabor y entretenido la charla del sargento, y agregó, volviendo al tema que más le preocupaba—: Y en el Cabo de Hornos debe ser peor. Cuando era grumete de la "Baquedano" pasó por allí, pero apenas de vimos las narices viramos en redondo y le quitamos el cuerpo. A lo mejor es de allí de donde el buque pide auxilio.

—Seguramente que debe ser de allí —dijo Ulloa—. Cabo de Hornos es el lugar más malo de toda la tierra. Los buques desaparecen allí sin dejar rastros. Hace un par de años el buque escuela de la armada alemana "Almirante Karl-Jaeger" se perdió con sus trescientos cadetes sin que se haya encontrado una astilla. Se lo tragó el misterio. Una tarde dió su posición por última vez, agregando que navegaba sin novedad y después no se supo más hasta el día de hoy.

En este instante un rayo culebreó desde el negro pizarrón del espacio hasta cerca de la ventana; tan cerca que Alejandro se echó instintivamente hacia atrás, cerrando los ojos, y el sargento apretó los labios contenendo el temor; pero la culebra de luz se azotó contra el suelo a unos metros del edificio, con un chirrido semejante al que produce el agua cuando cae en la grasa hirviente.

—¡Esta sí que pudo ser grande! —exclamó Alejandro.

—¡Como si le hubieran pisado la cola al diablo! —dijo sonriendo el sargento.

—¡Por fin está todo arreglado! —gritó, mientras subía a grandes trancos la escalera, el pequeño y ágil suboficial Poblete.

—¿Todo listo? —inquirió Ulloa.

—¡Todo listo, los dinamos ya empiezan a andar! —replicó Poblete.

La corriente eléctrica fue dada, a pesar de los peligros que significaba la tormenta y el radioperador Alejandro Silva colocóse de nuevo los auriculares, y empezó al mismo tiempo a manipular el transmisor; mas el espacio estaba sordo y mudo.

De pronto, unos prolongados tiiic... tiiiiic..., como el canto de algunos pequeños pajarillos que habitan las umbrías de los bosques, se produjo en el receptor de Alejandro.

El extraño llamado se fué debilitando poco a poco. El radioperador inclinó la cabeza hacia delante, iomándose los fonos con ambas manos en gesto con el que suelen de aquazar al máximo su sensibilidad, todo su ser, para poder percibir el ontrecortado :uido.

El sargento Ulloa, afirmado sobre la mesa de transmisión, se inclinaba también ansioso de conocer el misterio que se acercaba y se alejaba de los oídos del radioperador al infinito vacio del espacio.

De subito, un ademán de atención hecho por Alejandro indicó que nuevamente se percibía algo. Los dos hombres quedaron en suspenso unos instantes, conteniendo el aliento. De pronto, el radioperador se agitó serviosamente en su silla, como si hubiera sido removido por una fuerza extraña. El sargento se estiró sobre la mesa como si quisiera arrancar el mensaje que llegaba a los oídos de Alejandro, y éste, balbuceando las palabras y grabándolas él mismo en el formulario, como si temiera que se le fueran a escapar, empezó a traducir directamente el Morse: S. O. S. S. O. S. S. O. S. barca "Flora" desarbolada frente Cabo de Hornos punto Temporal fuerza doce punto. Nos mantenemos flote gracias aceite vertido alrededor punto El capitán.

—Es la barca alemana "Flora", de cuatro palos; el temporal debe habérseles quebrado. Retransmita el mensaje a la Gobernación Marítima de Punta Arenas —ordenó el sargento Ulloa.

El mensaje fué retransmitido. Más o menos una hora después, la radioestación de Walaia recibía el siguiente despacho de la Gobernación Marítima de Punta Arenas: "Vapor Antartico" zarpó a toda máquina salvamento barca "Flora"; pero la radioestación de Walaia, a pesar de todos los esfuerzos que hizo, no pudo saber si el mensaje a la "Flora" había sido escuchado por ésta, porque el más profundo silencio siguió a su emocionante pedido de auxilio.

II

EL NAUFRAGIO DE "LA FLORA"

—Nosotros cumplimos con nuestro deber —dijo el suboficial Poblete, a cuyo cargo estaba toda la dotación de Walaia, y agregó: —Ahora le toca al "Antartico", el suyo.

—Puede que la "Flora" se haya mantenido a flote en medio del aceite, si han tenido bastante para resistir un temporal del Cabo —dijo Ulloa.

—¿Influye mucho el aceite? —interrogó un radioperador.

—Sí —contestó Poblete—; el aceite o el petróleo crudo, lanzados alrededor de un barco en un temporal, amortiguan mucho la fuerza de las olas.

Casi toda la dotación descansaba en los sillones de la sala de lectura del chalet de Walaia, que poseía todo el confort moderno para poder sobrellevar la vida en esa Angostura que parecía el último desague del mundo. Aun cuando hacía dos días que la tormenta había pasado, quedaba todavía, un tiempo bastante picado en el mar; nadie sabía cómo éste podía estar en las alturas del Cabo de Hornos, y si el "Antartico" habría llegado a tiempo o no al salvamento del "Flora", pensamientos éstos que más preocupaban a los hombres del Walaia.

Después de un buen rato de silencio, el sargento Ulloa dijo con cierta parsimonia:

—¡Bueno, pues, mi suboficial de cargo, a fin de este mes espero que me autorice la licencia de dos meses que me corresponde por mis cuatro años de servicios en Walaia, y que ya está concedida por la Superioridad!

—¿Alcanza hasta Punta Arenas, Valparaíso o Santiago? —inquirió el suboficial Poblete.

—¡No: me voy a la Antártida!

—¿A la Antartida? —replicó lleno de asombro el suboficial, y agregó: —Pero si eso es una leyenda: a la Antartida no ha llegado nadie!

(Continuará)

Rincón Literario

Mal haya tu corazón...

En un barrio de arrabal
y en una noche de juerga,
de esas en que el alma alberga
un algo sentimental,
caminando en fraternal
bohemia de diversión
escuché aquella canción
que me llevó hacia el pasado:
ingrato me has olvidado
mal haya tu corazón!

Del sucio chiribitil
donde el mal clavo su garra,
el llanto de una guitarra
surgia amargo y sutil,
y una voz fresca y gentil,
con ecos desconsolado,
como una rosa en botón
clamaba al cielo estrellado:
ingrato me has olvidado,
¡mal haya tu corazón!

Entré, la joven ramera,
flor de pecado y "spleen"
cubria con el carmin
sus labios sin primavera,
y mientras que su borrachera
dormia uno en un rincón
sollozaba la canción
con eco desconsolado:
¡ingrato me has olvidado,
mal haya tu corazón!

Y yo sufri al comprender
esa pena amarga y seria,
todo un drama de miseria
y de amor de una mujer.
Quizás sin aquel querer
que causó su perdición
la casa de diversión
seria hoy hogar honrado:
¡Mal haya tu corazón!
¡Mal haya tu corazón!

I. VERDUGO CAVADA.

Motivo Invernal

Viejo trotamundos;
viejo de los dedos
vestidos de viento,
de la blanca barba
pintada de escarcha;
vienes con tu flauta
llamando al silencio
con tus ojos frios
invitando al sueño...

Todo se ha dormido
con sueño de piedra
de los corredores
celestes del cielo
se fueron las alas
buscando afanosas
ascuas amorosas
en remotas tierras...

¡Baila, viejo, baila...!
con la sinfonia del cierzo
que trisa las notas
dormidas en las ramas
de sauces llorones...
Sigue tu camino
de riscos y cardos;
el cierzo te canta
triste miserere,
mientras tu linterna,
caracol vacio
tu sombra de brujo
la noche agiganta...

Viejo caminante
del sendero blanco,
mortaja de lino
que la tierra cubre;
pasa tu camino,
llévate las sombras
que cuajó tu paso.
Anda con tu flauta
de funebres notas
a danzar muy lejos
tu danza macabra,
¡negra zarabanda...!

RENE RUBEN.

Lota, invierno de 1952.

Sastrería "REAL"

ANIBAL PINTO 185 - LOTA

LA MEJOR CONFECCION DE MEDIDA

Telas Nacionales e Importadas
a los más bajos precios

REINALDO SUAZO TORRES
SASTRE

ZAPATERIA "IMPERIO" - **¡¡Vende más!!**

¡¡El éxito de todos los años!!

"LA TOMBOLA DE LA SUERTE"

Por cada Compra de CALZADO de un valor de $ 200.-, tendrá derecho a probar suerte en la Tómbola, donde se pueden sacar en dinero efectivo,

$ 100.-, $ 50.-, $ 20.-, $ 10.- y $ 5.-

Todo esto es completamente grátis

"La Tómbola de la Suerte", da tanto al chico, al grande, al pobre y también al rico

COMPRE SU CALZADO EN ZAPATERIA

"LA VENUS"

La casa que siempre brinda las mejores oportunidades a su numerosa clientela

Zapatería "LA VENUS"

COMERCIO 780 - LOTA

CHILE VUELVE LA ESPALDA AL MAR

(Extracto de un artículo de Salvador Reyes, publicado en la revista "Mar" de Diciembre de 1951).

Escribe Salvador Reyes: "Con unos amigos ingleses hemos conversado sobre Chile. Ellos han vivido largo tiempo en nuestra patria y la conocen en todos sus aspectos. Para juzgarla ellos tienen, en cierto modo, la ventaja del extranjero, que mira desde la distancia y abarca más.

Hemos estado de acuerdo en muchos puntos, sobre todo en considerar a Chile un país marítimo, que por una extraña aberración, se ignora.

"Geográficamente no podemos volvernos sino hacia el mar. Somos, en cierto modo, isla: la cordillera al Oeste, y al Norte una zona sin comunicaciones.

Pero apenas de todas estas evidencias, que nadie puede discutir, los chilenos se obstinan en ignorar el mar. Digo se obstinan y no "nos obstinamos", porque soy modesto componente del grupo que clama por un Chile marítimo. Clamores los nuestros bien inútiles al parecer. Apesar de tanta insistencia o inadvertencia, nuestra Marina de Guerra sigue siendo poco comprendida en su labor y nuestra Marina Mercante no sale de su postración. Hoy los chilenos muestran menos interés por las cosas marítimas de ayer. Hemos convertido el Oceano Pacífico en una simple tina de baño veraniego.

Comparar lo que fué nuestra Marina Mercante con lo que es, entristece a cualquier corazón chileno. Ello nos dió dinero y prestigio. Hoy países vecinos que no nos igualan ni en apariencia, ni en tradición y que no están forzados por un imperativo geográfico como nosotros, poseen flotas mucho mayores que la flota mercante chilena y se abren un porvenir marítimo.

Hemos perdido por falta de visión y de espíritu de empresa, la importancia que nuestros antepasados conquistaron en el mar. Hubo un momento en que el tricolor dominó a todas las otras banderas en el litoral del Pacífico y que flameó en los más lejanos puertos del mundo.

* * *

Nosotros no abogamos porque se abandonen las industrias agrícolas. No se trata de eso. Que la agricultura juegue su papel, pero que se reconozca que, un país de la conformación geográfica de Chile, productor de materias primas que se exportan a lejanos países, no puede ser sino esencialmente marítimo.

* * *

En estos últimos años en que se habla de industrialización, resulta extraño que no se hable con el mismo entusiasmo de crear una gran flota mercante, complemento natural del desarrollo industrial.

"El porvenir del mar está en el mar" —repite la Liga Marítima con una santa obstinación.

Si es verdad que la gota de agua termina por horadar la piedra, es de esperar que esta frase termine por penetrar en el cerebro rural del país.

Es necesario hacer una vasta campaña para mostrar el mar a nuestro pueblo que, apesar de tenerlo delante de sus ojos, no quiere darse cuenta de su existencia. Naturalmente que cuando digo "pueblo" no hablo sólo de los obreros, si no de todos los elementos que constituyen el pueblo de un país. En Chile son las clases acomodadas y dirigentes las que más ciegas se muestran ante nuestra realidad marítima; las clases populares, con más perfección y visión, aman al mar. Si nuestras flotas de guerra y mercante aumentaran, no escasearían ciertamente las tripulaciones.

DEPARTAMENTO DE SEGURIDAD

La vida que usted salva, puede ser la propia

LO QUE DICE LA EXPERIENCIA

Hay dos maneras de hacer un trabajo. Una de ellas es pensar sobre el mismo, discutirlo y enjuiciarlo. La otra manera es la de actuar sin pensar debidamente sobre lo que se va a hacer. Seguramente que Ud. sabe por lo menos dos trabajos donde se ha actuado en estas dos faenas.

Por el primer método cada trabajador conoce anticipadamente cual ha de ser su participación de dicho trabajo. Y también sabe de antemano cómo habrá de quedar su tarea y por qué le ha sido asignada a él.

Por el otro método, nadie ha sido instruido acerca de lo que debe hacer, no hay un programa de trabajo, ni hay tampoco un plan de cómo llevar a cabo la tarea; es decir existe el desorden y la confusión.

Y es justamente en estas últimas labores no preparadas de antemano, y no estudiadas, donde más frecuentemente ocurren los accidentes y se pone de relieve no pocas veces esta situación de deficiencia en el trabajo mismo.

Apoyemos todos decididamente nuestro esfuerzo colectivo de seguridad. Respaldemos las campañas de prevención de accidentes. Mantengamos nuestra salud y nuestro bienestar trabajando de la manera más segura. Preparemos el trabajo antes de comenzarlo e instruyamos a nuestros compañeros de cómo hacerlo bien y sin peligro.

PRINCIPIOS DE SEGURIDAD

Todo Trabajador consciente de sus deberes, cumple estos elementales principios de Seguridad en el Trabajo.

1.—Llegaré diariamente a mi trabajo en las mejores condiciones de salud y con la mente despejada.

2.—Seré prudente y cuidadoso en el desempeño de mis labores ¡el peligro acecha!

3.—Estaré siempre atento a mi trabajo. Un segundo de distracción, puede acarrearme un accidente.

4.—No hay enemigo pequeño. En consecuencia evitaré el peligro, por insignificante que me parezca.

5.—En la ejecución de trabajos peligrosos tomaré el máximo de precauciones.

6.—Evitaré las bromas en el trabajo, pues ponen en peligro mi vida y la de mis compañeros de labores.

7.—Usaré mi equipo de protección individual siempre que el trabajo lo requiera y aun cuando en ocasiones pueda parecerme molesto, pues sobre mi comodidad está mi seguridad.

8.—No me familiarizaré con el peligro, sino con las medidas para prevenirlo.

9.—Vigilaré cualquier clase de peligros en el taller y avisaré a mi superior.

10.—Ayudaré a todos mis compañeros principalmente a los obreros "nuevos", para que siempre trabajemos con la mayor SEGURIDAD.

Ya estoy de nuevo hallando
p'a los viejos y los "guainas"
con mis malitas versainas
que voy siempre pregonando,
muchos estarán pensando
que es pesado Juan Segura,
pero nadie les asegura
que lo hago con mal fin,
que lo diga don Crispín
si esto es pura travesura.

Porfiado como un canuto
y con mi fe siempre a cuesta,
mi prédica no molesta
al más sabio ni al más bruto,
yo no me creo muy astuto,
pero tampoco soy descuidado,
por eso que muy bien plantado
se me ve siempre al andar;
porque yo se bien cuidar
el cuerpo que Dios me ha dado.

Al trabajo hay que entrar
siempre con mucha cautela,
aprender como en la escuela
como se debe operar;
mirando p'a no tropezar
con lo que hay en el camino
andando siempre con tino
y con mucha precaución
porque siempre en el "Chiflón"
está el espíritu "maligno".

Para ganarse el puchero
y mi familia sustentar
yo tuve que "empatillar"
como simple palanquero;
con esto decir no quiero
que sea una pega mala,
honrosa como la pala,
pero harto peligrosa,
y no pasó tal cosa.
¿No es cierto, doña Pascuala?

JUAN SEGURA.

GUERRA A LA CARESTIA CON REBAJAS EFECTIVAS DE

"BAMBY"

NO ESTAMOS LIQUIDANDO, SINO QUE REGALANDO - NO PAGUE MAS... VISITENOS Y SE CONVENCERA

"BAMBY" ABORRECE LA CARESTIA

EL AS DE LOS PRECIOS BAJOS

Precios especiales para Comerciantes - Todo al por Mayor y Menor

GRANDES NOVEDADES PARA SEÑORAS Y NIÑOS

COMERCIO 771 - TRANSITO RODRIGUEZ U. - LOTA

¡¡Camine mejor!! - ZAPATERIA "IMPERIO"

El Club de Leones de Lota entrega Pabellones de las Repúblicas de Bolivia y Perú a las Escuelas Superiores números 6 y 8, de Lota

El acto se realizó en el amplio local del Gimnasio de la Cía. Carb. e Industrial de Lota. - Asistieron las representaciones consulares de ambos paises, autoridades, altos Jefes de la Compañia y apreciable cantidad de público. - Varios números del programa resultaron impresionantes

Autoridades, representantes consulares y jefes de la C. C. I. L., durante el acto de entrega de las banderas de Bolivia y Perú a las Escuelas Superiores de Lota, Nos. 6 y 8.

Un hermoso acto de alta significación patriótica llevó a efecto el Club de Leones de Lota, en la mañana del Domingo 15 de los corrientes.

Materializando en esta oportunidad uno de los objetivos de la Institución que dice: "Crear y fomentar un espíritu de generosa consideración entre los pueblos del orbe", hicieron solemne entrega de los Pabellones de las hermanas Repúblicas de Bolivia y Perú, a las Escuelas Superiores Nº 6 y 8 de Lota.

Justamente a las 12 del día se dió comienzo a los números del programa, encontrándose reunidos en el amplio Gimnasio de la Compañía, los representantes consulares de ambas Repúblicas, autoridades y altos Jefes de la Compañía Carbonífera e Industrial de Lota, y buen número de público que como colocación en las graderías.

Se empezó con la obertura por la Banda de la Compañía, que ejecutó el vals "Los Patinadores". A continuación los alumnos de las Escuelas 6 y 8 de Lota, cantaron nuestro himno patrio.

Se procedió de inmediato al acto de la entrega solemne de los pabellones boliviano y peruano, a las Escuelas que, por Decreto Supremo pasarán a llamarse Escuelas Bolivia y Perú. El León Dr. Jacinto Rojas P., pronunció un discurso alusivo que fué muy aplaudido.

Un grupo de escolares cantaron el Himno Nacional de Bolivia, y de inmediato la señora María de Benguria, Canciller del Consulado General de Bolivia en Santiago, dió lectura a un corto y bien inspirado discurso, terminando con tres vivas para Chile y Bolivia, solicitado por la ilustre dama y coreado por los alumnos.

Alumnos de la Escuela 8 cantaron el Himno Nacional del Perú en tal forma que el señor Guillermo Díaz-Canseco, que asistió en representación de su señor padre, Cónsul General del Perú en Concepción, dijo al final de sus palabras, que el himno de su patria lo había impresionado profundamente, recordándole sus días de la niñez, en que en las aulas escolares aprendió a cantarlo, reviviendo ese grato recuerdo en las puras voces de los niños chilenos.

A continuación alumnos de la Escuela Nº 8, República del Perú, interpretaron, usando trajes adecuados, un baile típico peruano. Las tres parejas bailaron con gracia y desplante, consiguiendo cariñosos aplausos de la concurrencia.

La Directora de la Escuela República del Perú, señorita Esther Correa, agradeció en emocionadas frases la entrega del pabellón a su Escuela.

Finalizó el acto con selectas canciones criollas de Bolivia, Chile y Perú, ejecutadas en guitarra y cantadas por las señores Vega, Herreros y Rodríguez.

No cerraremos esta información, sin antes referirnos a la presentación de la Brigada de Exploradores Navales de la localidad, que al mando de sus instructores, demostraron su grado de preparación y disciplina realizando buenos manejos de sus fusiles de madera, presentando armas, como avezados marinos.

Alumnas de la Escuela República del Perú cantan el himno de esta nación.

Club Deportivo "Manuel Rodríguez" celebró su 47.º Aniversario

Directorio Honorario y Activo del Club Deportivo "Manuel Rodríguez" celebran su 47º aniversario.

Con asistencia del señor Gerente General don Guillermo Videla, del señor Administrador General señor Arnoldo Courard, del Sub-Administrador señor Armando Hodge, del Administrador de la Soc. Agrícola y Forestal Colcura señor David Robertson y del resto del Directorio Honorario del Manuel Rodríguez, los socios de esta antigua institución deportiva celebraron su 47º aniversario con entregas de diplomas conmemorativos a los Directores Honorarios del club.

Ofreció esta manifestación el Presidente del club don Rolando del Río, quien fué muy aplaudido por su brillante exposición.

A nombre de la Compañía Carbonífera e Industrial de Lota el Sub-Administrador don Armando Hodge agradeció la honrosa designación de que habían sido objeto los Directores Honorarios haciendo votos al mismo tiempo por la prosperidad siempre creciente de la más antigua institución deportiva de la localidad.

El Gerente General señor Guillermo Videla L. haciendo tradición a su reconocida generosidad ofreció la ayuda de la Compañía para la construcción del Mausoleo que dicho club piensa construir para sus asociados, naturalizando esta oferta en una donación de $ 10.000.—

El nuevo Directorio quedó formado en la siguiente forma:

DIRECTORIO HONORARIO

Presidente, señor Guillermo Videla L.

Vicepresidentes, señores: Arnoldo Courard, Armando Hodge, Mariano Campos y Jorge Barra.

Directores, señores: David Robertson, Guillermo Gray, Juan Courard, Norman Bull, Roberto Díaz, Gustavo Holmberg, Ramón Carrasco, Ramón Aravena, Enrique Trabucco, Daniel Copaja, Pablo Sanhueza y Fernando Spoerer.

DIRESTORIO EFECTIVO

Presidente, señor Rolando del Río.
Vicepresidente, señor Isidro Barales.
Secretario, señor Nicanor Lillo H.
Prosecretario, señor Francisco Sánchez.
Tesorero, señor Luis Campos P.
Protesorero, señor Luis Navarro.
Directores, señores: Humberto Nombuena, Daniel Figueroa y Víctor Concha M.

Próxima inauguración del Almacén Regulador del Comisariato

La Compañía Carbonífera e Industrial de Lota dando cumplimiento al punto 12 del Acta de Advenimiento suscrita el 22 de Marzo con los Sindicatos Obreros, ha prestado su colaboración para que pronto sea una realidad el Almacén Regulador.

Es así como la Empresa ha facilitado un local en el Mercado y designado al señor Rafael Rioseco Paz, antiguo empleado de la Compañía, para que dirija el nuevo local.

A fin de organizar este Almacén de acuerdo con el Comisario General de Subsistencias y Precios, que tendrá bajo su tuición la marcha de éste, se ha trasladado a Lota en repetidas ocasiones el señor Roberto Layseca, Inspector Delegado de los Almacenes Reguladores, quien con su vasta experiencia en el ramo ha dado los consejos técnicos y administrativos necesarios para su buen funcionamiento.

El Almacén venderá a precios de Comisariato los siguientes artículos de primera necesidad:

Azúcar, pan, arroz, aceite, comestible, jabón de lavar, yerba mate, fósforos, café de higos, café de malta, café tostado, fideos, harina, leche condensada, velas y porotos.

De esta manera la Compañía mantiene su tradición de rectitud al dar cumplimiento como siempre a los compromisos que contrae con sus obreros, no importándole el gasto que ello pueda representar sino el bienestar que por esos medios se proporciona a todo el personal que labora en esta gran Empresa.

Directorio General, Oficiales y Voluntarios ofrecieron un Vino de Honor al Comandante, don Juan Perfetti, con motivo de su onomástico

Este acto alcanzó también a los voluntarios que celebraron su onomástico

El Lunes 23 del mes pasado, el Directorio General, Oficiales y Voluntarios del Cuerpo de Bomberos "Matías Cousiño" de la localidad, ofrecieron al Comandante, señor Juan Perfetti Mencari, un vino de honor con motivo de su onomástico, acto que también alcanzó a los voluntarios que celebraron su santo.

Desde todo punto de vista este acto resultó muy simpático y de amplia camaradería bomberil, como lo saben hacer los voluntarios del Cuerpo local.

A la hora oportuna el Vice-Superintendente, señor Fernando Fuentes Torres, ofreció la manifestación en conceptuosos términos haciendo resaltar las dotes que adornan al Comandante Perfetti y su acción activa dentro de la institución bomberil, como asimismo tuvo palabras de verdadero reconocimiento de la labor que desarrolla. También se refirió a los demás oficiales y voluntarios que celebraban su onomástico.

Hubieron algunos números de canto a cargo de destacados elementos que pertenecen a las distintas Compañías del Cuerpo.

Finalmente el Comandante Perfetti agradeció sinceramente la manifestación de que era objeto y exhortó a los voluntarios continuar por el mismo sendero y espíritu de trabajo para engrandecimiento de la institución.

Nuestras Páginas al Servicio de las Instituciones

CON EL FIN DE PODER ATENDER LO MEJOR POSIBLE A LAS INSTITUCIONES QUE FORMAN EL CONGLOMERADO SOCIAL DE LOTA, SE AGRADECERA A LAS PERSONAS DIRIGENTES TENGAN A BIEN INFORMAR CON ANTICIPACION A LOS SEÑORES RENE ORELLANA M., REPORTER GRAFICO, Y LUIS S. ROJAS A., REDACTOR DE "LA OPINION DE LOTA", CUANDO DESEEN QUE SUS FIESTAS O ACTOS SOCIALES SE VEAN REFLEJADOS EN NUESTRAS PAGINAS.

LA OFICINA DE REDACCION FUNCIONA EN EL SEGUNDO PISO DEL DEPARTAMETO DE BIENESTAR DE LA COMPAÑIA.

TRES BECAS OFRECE EL GOBIERNO ITALIANO

El Gobierno Italiano ha concedido tres becas al Instituto Chileno-Italiano de Cultura.

Una se otorgará al mejor alumno de lengua italiana del Instituto Pedagógico o de anteriores promociones.

Dos se concederán libremente a *profesionales, artistas o estudiantes de cualquier disciplina. Se preferirá a los que tengan título universitario, sepan italiano y su edad sea menor de 35 años.*

Todos los postulantes pueden solicitarse a la Comisión Chilena de Cooperación Intelectual, Huérfanos Nº 1117, P. 3º, Ofna. 328, Teléfono 81311, exclusivamente en las mañanas. Los postulantes de provincia, deben dirigirse a Casilla 10-D, Santiago.

Las becas comprenden estudios libres, mantenimiento y franquicias para visitar museos. Los pasajes de ida y regreso son de cargo del interesado.

Los postulantes deberán presentar, antes del 20 de Agosto próximo, la siguiente documentación:

1.—Autobiografía.
2.—Certificado de estudios profesionales (notas por ramo y años).
3.—Copia del título profesional.
4.—Tres recomendaciones de catedráticos o jefes.
5.—Foto tamaño carnet.
6.—Certificado de conocimiento de italiano.

Toda esta documentación debe venir por triplicado.

Sociedad de SS. MM. "Unión de Obreros Mineros"

Más de 20 años de existencia tiene esta Sociedad Mutualista. Se aproximan a los 600 el número de asociados.

Con motivo de la renovación del Directorio de esta antigua y prestigiosa institución mutualista, tuvimos ocasión de conversar con algunos de los miembros de la mesa directiva, que se distinguen por el cariño que han demostrado a esta Sociedad que viene desarrollando desde años una fructífera labor mutualista entre sus asociados.

Conversamos con los señores Erasmo Henríquez Gallardo, Presidente activo; don José Angel Toledo, Tesorero y don Antonio Villarroel Cabrera, Director de la Sociedad, los tres señores socios fundadores de la institución y de grandes condiciones de trabajo.

Se fundó la Sociedad el 3 de Mayo de 1931, y en su primer registro se anotaron 42 socios. Fueron los que pensaron en la necesidad de formar una sociedad mutualista de la que se podría obtener una segura ayuda en caso de imprevista circunstancia. Han transcurrido ya más de cuatro lustros y los beneficios que aporta la "Unión de Obreros Mineros", han sido los mejores propagandistas y en la actualidad se cuenta con cerca de neiscientos asociados.

La cuota social es de $ 10.— y de $ 2.— la cuota mortuoria, recibiendo los deudos la suma de $ 1.000.— al fallecimiento de un miembro de la familia que siendo socio haya estado al día en sus cuotas.

Los socios que están al día en sus pagos, reciben de inmediato la ayuda que establecen los Reglamentos y Estatutos, son $ 3.— diarios durante el período de enfermedad o accidente que lo imposibilite trabajar.

Al preguntarle al señor Henríquez Gallardo por el estado de las finanzas, nos dice que están bien llevadas. Además de la Junta de Contabilidad, se cuenta con los servicios de un Contador Registrado, y, a propósito —nos dice— aquí le traemos el último balance para que se dé a conocer en las páginas de "La Opinión de Lota", que puede decirse, es nuestro mejor informativo.

Preguntamos si la Sociedad ha tenido que lamentar el desaparecimiento de algunos de los asociados, y se nos informa que el año pasado fallecieron 7, recibiendo sus deudos los beneficios de la cuota mortuoria.

Directorio de la Sociedad de SS. MM. "UNION DE OBREROS MINEROS"

EL DIRESTORIO ACTIVO

Presidente, señor Erasmo Henríquez G.

Vicepresidente, señor Juan González.

Secretario, señor Mario C. Toledo H.

Prosecretario, señor Miguel Avila C.

Tesorero, señor José A. Toledo C.

Protesorero, señor Hilario Sáez A.

Directores, señores: Orosman Sáez A., Manuel J. Torres, Rosario Gálvez, Víctor O. Sequel A., Pedro Sáez R. y Antonio Villarroel C.

De la cordial entrevista que hemos tenido con los dirigentes de esta Sociedad, nos hemos llevado una espléndida impresión por su organización y los múltiples beneficios que presta a sus asociados. Haciéndoseños un deber el llamar la atención de nuestros lectores para que ingresen a esta u otras instituciones similares que velan por el bienestar de sus asociados.

Un barco es la prolongación del territorio nacional en el mar. Chile puede expandirse y prosperar sólo por su Marina Mercante.

Manifestación de despedida al Dr. Alfonso Ruiz del R.

Comida de despedida del Dr. Alfonso Ruiz

Después de más de diez años de esforzados servicios profesionales, se aleja de Lota para radicarse en Los Angeles el médico 2º Jefe del Hospital Dr. Alfonso Ruiz, con este motivo un numeroso grupo de sus amigos y empleados de la Empresa le ofrecieron en los salones del Casino de la Compañía una manifestación de despedida por medio de la cual le testimoniaron al mismo tiempo su afecto y sincero reconocimiento.

Ofreció la manifestación el Administrador General señor Arnoldo Courard quien en conceptuosas frases recordó la fecunda labor desarrollada por el festejado, agradeciendo el Dr. Ruiz quien manifestó el pesar que sentía el y su familia al alejarse de este pueblo.

"La Opinión de Lota" interpretando el pensamiento de todos sus lectores, junto con sentir el alejamiento del Dr. Ruiz le desea toda clase de éxitos en su nueva residencia.

REORGANIZADA LA ASOCIACION DE PIMPON DE LOTA

El Martes 27 del presente mes, y accediendo a una invitación del Deportivo "Heleno" con el fin de reorganizar la Asociación de Ping-Pong, se reunieron en la secretaría del "Luis A. Acevedo" los representantes de los clubes "Yale", "Arturo Cousiño", "Maquinista", "Luis A. Acevedo" y "Heleno", y después de algunos cambios de ideas procedieron a elegir un Directorio provisorio que regirá los destinos de esta asociación por el resto del presente año, y a la vez trabajar por el resurgimiento de la misma que por negligencia de algunos Directores de la pasada Directiva se mantenía en receso hasta la fecha.

Inmediatamente se procedió a elegir el Directorio, quedando constituído de la siguiente manera:

Presidente, Dagoberto Muñoz Barales ("Heleno").

Secretario, Domingo Quero García ("Acevedo").

Tesorero, Alberto Huerta ("Maquinista").

Director Juan Quero García ("Yale").

Director, Eduardo Durán ("A. Cousiño").

Los Directores elegidos pasaron inmediatamente a hacerse cargo de sus puestos y entre otros puntos se acordó lo siguiente:

1º—Invitar oficialmente a todos los clubes que tengan rama de Ping-Pong a afiliarse a esta Asociación.

2º—Solicitar de la Federación de Ping-Pong los reglamentos para estudiarlos, y tratar por todos los medios posibles de afiliarse a la Federación.

3º—Reunirse todos los días Martes a las 20 horas.

4º—Solicitar de todos los clubes inscritos presentar a la reunión del próximo Martes las listas de sus jugadores en las tres divisiones, y cancelar sus cuotas correspondientes.

5º—Proceder en la próxima reunión a fijar el día de la iniciación de la competencia por puntos y ciñéndose por los mismos acuerdos del año pasado.

EL SECRETARIO.

HUCKE HERMANOS S. A. C.

VALPARAISO

Fundada en 1872

FABRICA DE:

GALLETAS
CHOCOLATES
CONFITES
OBLEAS
BOMBONES
COCOA

¡PRODUCTOS INSUPERABLES!

ORGULLO DE LA INDUSTRIA NACIONAL

Nueva adquisición de Libros para la Biblioteca de la Compañía

Creciente interés por la lectura se advierte en los obreros. - Más de sesenta son asiduos lectores a domicilio

Sr. L. S. Rojas Azpurúa, nuevo encargado de la Biblioteca de la Cía., ordenándolas últimas adquisiciones de libros.

La Compañía interesada en proporcionar medios de sana recreación para sus colaboradores, mantiene desde años su Biblioteca, la que en la actualidad está siendo remozada con nuevas adquisiciones de libros, en su mayor parte de literatura recreativa.

En este último tiempo se ha notado un creciente interés por la lectura, acusando en los meses últimos un movimiento de libros muy promisor.

Por el interés y cuidado de los libros que han retirado para leer en sus hogares se destacan las siguientes personas: Srs. José Méndez Mella, Elías Puga Sanhueza, José Moya M., Alfredo H. Mellado, Oscar Jara Chávez, Isidoro Vega Torneria, Oscar Jara Chávez, Sergio Carvajal S., Juan B. Díaz, Luis A. Jara, Raúl Moraga C., Sergio 2º Peña M., Héctor Rojas G., José A. Escobar Fuentes, Abdón Moraga Quiroz, Bernardo Contreras S., Domingo Machuca G., Julio Oñate Díaz, Eduardo Sáez Gutiérrez, Osvaldo Oportus P., Emeterio Rivas González, Octavio Vergara Guzmán, Juan B. Sobarzo A., Alfredo Salazar Q.

A continuación damos a conocer la lista de los libros adquiridos, los que pueden ser solicitados en horas de atención al público, y observando las disposiciones para su reintegro y conservación.

"El llamado de la selva", por J. London.
"Colmillo blanco", por J. London.
"El lobo del mar", por J. London.
"Jack y Jill", por L. M. Alcott.
"El último mohicano", por J. F. Cooper.
"Aventuras de Tom Sawyer", por Mark Twain.
"Los caballeros del Rey Arturo", por M. E. Antonini.
"La Isla del Tesoro", por R. L. Stevenson.
"Los muchachos de Jo", por L. M. Alcott.
"El Prisionero de Zenda", por A. Hope.
"Robinson Crusoe", por D. Defoe.
"Historia del hombre primitivo", por H. W. Van Loon.
"La Castellana de Shensione", por P. Barclay.
"El secreto de los abrojos", por M. Delly.
"Cuando las rosas volvieron", por M. Delly.
"Revancha del corazón", por M. Delly.
"Los buhos de las peñas rojas", por M. Delly.
"Sombras", por M. Delly.
"Hija de héroe", por M. Delly.
"El collar de lágrimas", por M. Delly.
"La condesita de Arbiers", por M. Delly.
"Comedia de amor", por M. Delly.
"La lámpara ardiente", por M. Delly.
"Un amor en Shangai", por M. Delly.
"Bajo el antifaz", por M. Delly.
"Eva", por M. Delly.
"Quizás mañana", por M. Delly.
"El Rey Kidji", por M. Delly.
"Mi querido salvaje", por M. Delly.
"Incertidumbre", por M. Delly.
"Un gran señor", por M. Delly.
"Bajo los sauces", por M. Delly.
"Intriga", por M. Delly.
"La princesita de mis sueños", por M. Delly.
"Manos de hada", por H. O. Mahler.
"Cristina Guzmán", por C. de Icaza.
"Siete mujeres y un beso", por C. Linares R.
"En busca de la más hermosa", por Berta Buck.
"Jenny", por Mrs. B. Lowndes.
"La equivocación de Colette", por E. Lemaire.
"Promesas que lleva el viento", por (Orquídea).
"Por el amor", por P. Bertnay.
"El abate Constantin", por Ludovic Halevy.
"Al final de la jornada", por J. de Coulomb.
"El amo después de Dios", por R.
"Vendrá por el mar", por C. L. Becerra.
"Una habitación para su alteza", por M. Greig.
"Doris", por C. Yorke.
"Lo que se fué", por M. Gilbert.
"El desterrado", por C. Merouvel.
"El castillo florido", por P. Villetard.
"El amuleto de la Ranu", por C. Mahler.
"Idilio en el bosque", por A. Quintana.
"Deber de hijo", por M. Alanic.
"La prueba de fuego", por J. de Coulomb.
"Creo en ti", por C. Mahler.
"La infanta Quisaira", por A. de Sola.
"Diana de Broilles", por Ch. Merouvel.
"El forajido", por F. Gruber.
"El cañón del diablo", por W. C. Tuttle.
"El caballero Jack, por C. B. Kelland.
"Hasta el último hombre", por Zane Grey.
"El paso del sol poniente", por Zane Grey.
"El sendero de la frontera", por L. Westland.
"El último arreo", por O. J. Friend.
"La hermanita", por E. Chandler.
"Balcones trágicos", por H. Brean.
"Siguiendo la pista", por P. E. Lehman.
"La misión de Jeff, por W. M. Raine.
"Crimen de la exposición", por F. Gruber.
"El caminante", por O. J. Friend.
"Campos sin vallas", por T. W. Blackburn.
"Svengali", por G. Du Maurier.
"Cabeza de potro", por E. Haycox.
"La isla de las focas", por E. Marshall.
"El árabe", por E. M. Hull.
"Julius", por D. Du Maurier.
"El mundo perdido", por A. Conan Doyle.
"Cuentos fantásticos", por P. O. Barili.
"¡Odio a los actores!", por B. Hetch.
"La celada", por H. Holman.
"Potos salvajes", por E. E. Hellerman.
"Retorno a la vida", por K. Wolf.
"Cuentos del más allá, por A. Derleth.
"El alma del pirata", por W. J. Chambers.
"Camaradas", por W. Deeping.
"La flor sagrada", por H. Rider Haggard.
"Lillian", por M. Cockrell.
"La máscara", por R. Hichens.
"Allan y los Dioses de hielo", por H. R. Haggard.
"La posada maldita", por D. Du Maurier.
"La celada", por H. Holman.
"La vuelta de Oscar Wilde", por L. Alonso.
"Pasos de la oscuridad", por A. R. Long.
"Triple traición", por Joe Barry.
"Campanadas de muerte", por C. Titssimons.
Una vez absuelto", por A. R. Long.
"La dama bondadosa", por M. Blizard.
"La muerte en asecho", por D. Muir.
"La fórmula perdida", por Dana Chambers.
"La maldición de los Dain", por D. Hammett.
"Hijos de las circunstancias", por S. Maugham.
"La señora Craddock", por V. S. Maugham.
"El archipiélago de las sirenas", por W. S. Maugham.
"El velo pintado", por W. S. Maugham.
"El mago", por W. S. Maugham.
"Maquiavelo y la dama", por W. S. Maugham.
"El santo de Forli", por W. S. Maugham.
"La imperfecta casada", por W. S. Maugham.
"Antes del amanecer", por W. S. Maugham.
"El filo de la navaja", por W. S. Maugham.
"Lluvia", por W. S. Maugham.
"Kyra Kyralisa", por Panait Istrati.
"Los Aiduca", por Panait Istrati.
"Codine", por Panait Istrati.
"Mi tío Angel", porPanait Istrati.
"Jeromín", por P. Luis Coloma.
"Marianela", por B. Pérez Galdós.
"Amiel", por Gregorio Marañón.
"Gertrudis", por Herman Hesse.
"El Paraíso Perdido", por John Milton.
"El Juez Rural", por Pedro Prado.
"Historia del Himmerland", por Johannes Jensen.
"El difunto Matías Pascal", por Luigi Pirandello.
"Historia de Chile", por Luis Galdames.

LIBROS TECNICOS

Curso de radio acelerado.
1 (48) Motores a explosión.
1 Tornería mecánica.
1 Curso de fundición.
1 Servicio reparaciones Diessel (2 tomos).
1 Técnica del automóvil (3 tomos).
1 (48) Lecciones de radio (4 tomos).
1 Dinamo y motores.
1 Manual tornero mecánico.
1 Torno y sus accesorios.

Expresión de Gracias

Damos nuestros más sinceros agradecimientos a todas las personas que nos acompañaron a los funerales de nuestro querido hijo, Hugo Rivera de la Hoz, fallecido trágicamente el día 8 de Junio de 1952, a las 21.30 horas. Como también a sus amigos y compañeros de trabajo Sección Metalúrgicos, como asimismo a los que enviaron coronas o condolencias.

Acto que han comprometido la gratitud de la familia.

Lista de la erogación efectuada por sus compañeros de Pique Carlos Cousiño:

J. Avilés $ 50, Pedro León E. 30, Idamor Figueroa A. 10, S. Neira V. 20, José M. Rodríguez 10, René Salas 10, Ildefancio Cisterna 10, José Pascal 20, López 10, Juan Riquelme 20, Jorge B. González 10, Antonio Pampaloni 20, Hugo Parra S. 20, M. Arias 10, Herme 2º Medina 10, Enrique Fuente 20, E. M. San Martín 10, René Reyes, 10, M. Cruz R. 10, Bernardo Gallardo 10, Adolfo Neira 5, Oscar Cortez 10, Renato Avila 10, Florencio Hidalgo 5, Samuel Sanhueza 5, Carlos Sanhueza 10, José Carballo 10, Mercedes Torres 10, Adolfo Rojas 10, Luis M. 5, Emilio Torres 14, S. F. 10, Angel Vivar 5, Desiderio Vidal 10, A. Riquelme 10, Baldomero Ariz 10, Custodio Arteaga 10, Jorge Fernández 10, Antonio Solar 10, Edmundo Crisosto 20, Roberto Díaz 10, Gregorio Muñoz 10, Luis E. López Z. 10, Roque Jara 10, Sigifredo Ortiz 10, Alejandro Sierra 10, Juan Martínez 10, José Salazar 5, Tomás Silva 10, Sabino Fica 5, Pedro Henríquez A. 10, José A. Rune N. 10, José Gavilán 10, Carlos Campo 10, Carlos Torres 10, Pedro A. 5, J. R. Cárdenas 10, Aurelio Arteaga 10, Alberto Luva 5,r Carlos Hernández 10, Carlos Lepe 10, N. N. 20, M. Barra 10, Juan Barnachea 20, A. Aravena V. 10, Romé Ortiz 20, Eduardo Díaz O. 20, Javier Sierra 10.

Los puertos son los anillos que unen a los barcos con las vías terrestres. Sin puertos adecuados, la marina mercante no podrá surgir.

Personal del Departamento Eléctrico de la Compañía.

El más completo surtido de:

RADIOS - RADIOFONOGRAFOS y DISCOS DE LAS 3 VELOCIDADES

RCA Victor

Los encontrará donde su distribuidor autorizado, quien le otorgará liberales formas de pago

COMERCIO 476 - ROA y VIVALLO - LOTA

CASA "GARCIA"

COMERCIO 499 - LOTA

VENTA EXTRAORDINARIA CON MOTIVO DE SU BALANCE ANUAL

REBAJAS EFECTIVAS

CASIMIRES, LANAS, PAÑOS, SEDAS, ALGODONES EN GENERAL, se venden a precios más bajos que el de fábrica

GRAN SURTIDO EN:

ABRIGOS DE PAÑO y GABARDINA
TERNOS y AMBOS EN CASIMIR PEINADO
VESTONES PARA CABALLEROS y JOVENES
IMPERMEABLES - CAPAS - CAMISETAS - CAMISAS
SOMBREROS DE LAS MEJORES MARCAS,

SON NUESTRAS OFERTAS DEL MES

CASA "GARCIA"

NO TIENE COMPETIDORES EN LA REGION

Consulte Precios sin compromiso

Casa "GARCIA" - Comercio 499 - LOTA

Grandes Almacenes "LA CAMPANA"

HALABI HNOS.

Comercio 647 - LOTA

COMUNICA AL PUBLICO LOTINO QUE HA CAMBIADO DE DUEÑO

Grandes Almacenes "LA CAMPANA"

Es la única Casa en LOTA que no temerá a la competencia, ya que todos nuestros productos vienen de las Fábricas que tenemos en la Capital

¡¡Somos fabricantes y por lo tanto vendemos más barato!!

OFRECEMOS:

Géneros - Sombreros - Ropa hecha
Muebles - Máquinas de Coser, de pie
Marquesas de Acero Inoxidable

Depósito de CATRES y COLCHONES

DEPOSITO DE VINOS Y LICORES

GALVARINO 170 -:- LOTA -:- TELEFONO 26

Ofrece vinos en chuicos y embotellados y toda clase de Licores a Precios sin Competencia

Reparto a Domicilio, en Servicio Especial

Galvarino 170 - ELEUTERIO 2.° CARO TAPIA - Fono 26

SOCIEDADES

Nuevo Directorio tiene el Deportivo "CARLOS COUSIÑ)"

En reunión general celebrada el 17 del mes pasado, se procedió a la elección del Directorio que gobernará a esta antigua institución deportiva, en el período 1952-1953.

DIRECTORIO HONORARIO

Presidente, señor Guillermo Videla Lira.
Vicepresidente, señor José Millar Vera.
Tesorero, señor Armando Hodge P.
Director, señor Arnoldo Courard S.

DIRECTORIO HONORARIO

Presidente, señor Alfonso Alvarado.
Vicepresidente, señor Humberto Laurié O.
Secretario, señor Herminio Herrera C.
Prosecretario, señor Eduardo Romero G.
Tesorero, señor: Urbano Luna C.
Protesorero, señor Pablo Fricke L.
Directores, señores: Víctor Chamorro, Desiderio Olate S., Julio César S., Pedro Flores B. y Enrique Salazar S.
Delegados ante la Asoc. de Fútbol, señores: Urbano Luna C., Desiderio Olate S. y Pedro Flores B.
Comisión Revisadora de Cuentas, señores: José Armando Aravena, Luis A. Jara y Néstor Leal.

DIRECTORIO DEL "CIRCULO DE MADRES"

La Sociedad fué fundada el 15 de Agosto de 1930. - Presidenta Honoraria, señora Dolores de Astorquiza. - Presidenta activa, la señora Graciela de Jara

El "Círculo de Madres" es otra de las instituciones que cumple altos fines sociales, y que se destaca por el espíritu de cooperación de las damas, que en el directorio activo, acompañan a la señora que tiene a su cargo la directiva máxima.

Damos a conocer la mesa directiva que conduce los destinos del Círculo:

Presidenta Honoraria, señora Dolores de Astorquiza.

DIRECTORIO ACTIVO

Presidenta, señora Graciela de Jara.
Vicepresidenta, señora Armandina de Soto.
Secretaria, señora Sara de Henríquez.
Prosecretaria, señora Emelina de Vega.
Tesorera, señora Ignacia de González.
Protesorera, señora Blanca de Orellana.
Directoras, señoras: Elba de Gómez, Margarita de Villagrán, Berta Pinto y Adelaida Castro.

Directorio del Club de Rayuela "CARLOS PARRA"

Recientemente ha cambiado de Directorio el Club de Rayuela "Carlos Parra". En el año pasado el club ha tenido regular actividad, y se espera que en el nuevo período que le toca actuar a la directiva que encabeza el señor Fernando Peña, la vida de la institución "no de ser más próspera, ya que cuenta con entusiastas colaboradores que han de impulsar este popular deporte.

DIRECTORIO HONORARIO

Presidente, señor Armando Fontena.
Vicepresidente, señor Miguel García.

DIRECTORIO ACTIVO

Presidente, señor Fernando Peña.
Secretario, señor Plácido Ortiz.
Prosecretario, señor Adolfo Isla.
Tesorero, señor Porfirio Silva.
Primer Director, señor Luis Sáez.
Segundo Director, señor Guillermo Rodríguez.
Tercer Director, señor Vicente Arévalo.
Revisadores de cuentas, señores: Luis Belmar, y Pedro Carrasco.
Delegado General, señor José Garrido.
Capitán del primer equipo, señor José Villegas.
Vicecapitán, señor Julio Veloso.
Capitán del 2º equipo, señor Vicente Arévalo.
Vicecapitán 2º equipo, señor Fernando Peña.

Barcos, barcos y más barcos es lo que necesita Chile, la economía nacional y la riqueza privada dependen del mar.

Directorio de la Sociedad de Señoras "La Ilustración"

En reciente reunión esta progresista institución formada por respetables señoras de Lota, ha elegido su mesa directiva. La Presidenta señora Orfelina A. vda. de Mellado desea que la institución de su gobierno mantenga cordiales relaciones con las congéneres a lo largo del país.

DIRECTORIO HONORARIO

Presidente, señor Guillermo Videla Lira.
Vicepresidente, señora Mercedes Y. de Duarte.
Consejero, señora Florencia Bosardt.

DIRECTORIO EFECTIVO

Presidenta, señora Orfelina A. vda. de Mellado.
Vicepresidenta, señora Laura de Behrens.
Secretaria, señorita Clorinda Saravia.
Prosecretaria, señorita Juana Arriagada.
Tesorera, señorita Odilia Aguayo.
Protesorera, señora Aida de Melo.
Directoras, señoras: Rosa de Carrasco, Zunilda Tapia, Aurora de Sanhueza, María vda. de Molina, Tusnelda de Grandón y Blanca vda. de Garrido.
Porta Estandarte, señorita Clemira Arriagada.
Revisoras de Cuentas: Estela de Torres, Clemira Vidal y Herminda de Barrera.

Directorio del Centro Femenino "Patria y Hogar"

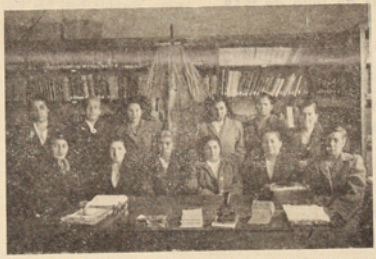

Directorio del Centro Femenino "Patria y Hogar" que con acierto y entusiasmo dirige la señora Estela de Torres

Presidenta honoraria, señora Dolores de Astorquiza.
Consejero, señor Carlos Duarte.

DIRECTORIO EFECTIVO

Presidenta, señora Estela de Torres.
Vicepresidenta, señora Angela de Ojeda.
Secretaria, señora Rosa de Zambrano.
Prosecretaria, señora Eulogia de Cancino.
Tesorera, señora Herminda de Barrera.
Protesorera, señorita Rosa Henríquez V.
Directoras, señora: Sara de Henríquez, Rosa de Muñoz, Margarita de Villagrán, Graciela de Jara, Berta de Santibáñez y Carmen de Maldonado.
Revisora de Cuentas: Señorita Clorinda Saravia, señora Blanca de Orellana y señora Rosa de Valencia.
Porta Estandarte: Señorita Margarita Villarroel y señora Celestina de Duczo.

Actividades del Servicio Social

Charla en el salón "Manuel Rodríguez" del Centro de Padres de la Escuela N.o 8

El viernes 20 de Junio, a las 18 horas, la señora María Riquelme de Oehsenius, Visitadora Social de la Compañía, a solicitud de la Directora y Profesorado de la Escuela N.o 8 de Lota Bajo, dictó una charla sobre "responsabilidades frente a los problemas de salud".

En esta charla la señora Riquelme abarcó los beneficios de la Ley 4054, haciendo un alcance, además, a las reformas de la citada Ley cuya aprobación está pendiente en el H. Senado.

Al término de esta charla, los organizadores sirvieron un cocktail en el que participaron el profesorado y Directorio del Centro de Padres.

Un lotino en Buenos Aires

A nadie podrá extrañar que un chileno se encuentre viviendo feliz en la capital de la vecina República. La fama de "pata de perro" del chileno es bien conocida, y se ha dado el caso que un sonoro "garabato" ha denunciado la presencia de un "rotito" en tierras lejanas y extrañas.

Después de este preámbulo, pasamos a referirnos a la persona de don Luis Alberto Rojas R., que por espacio de varios años trabajó en la Compañía, donde aprendió la profesión de ebanista en el Departamento de Arquitectura.

En la actualidad se encuentra radicado en Buenos Aires, con un buen taller de ebanista que le produce lo suficiente para vivir con comodidad y atender en forma esmerada y desprendida a todos los "lotinos" que gozando de sus vacaciones llegan hasta la gran metrópoli bonaerense.

Don Juan E. Bulnes G., es uno de los últimos vecinos de Lota, que ha sido huésped del señor Luis Alberto Rojas. Vuelve a la localidad vivamente impresionado con las atenciones recibidas por este compatriota y su familia, con quienes celebró el 21 de Mayo, recién pasado, haciendo carinosos y muy patrióticos recuerdos de su querida tierra "lotina" que es un hermoso pedazo de Chile.

Hombre agradecido de la nueva tierra en que vive, también celebró con un grupo de chilenos y argentinos el 25 de Mayo, de la que compartió el señor Bulnes.

Al despedirse de tan amable como desprendido amigo, trae atentos saludos para los señores Juan de Dios Torres, Jacinto Sandoval, Víctor Chamorro, Luis Humberto Muñoz, Urbano Luna y Manuel Arévalo, todos viejos lotinos que son sus amigos y para quienes tendrá el señor Rojas iguales atenciones si algún día llegan por su hogar.

PERLINA y Radiolina
LAVAN MUCHO MEJOR
★ Protegen su ropa y cuidan sus manos.
★ Dan valiosos premios en dinero.

ECOS DE UNA FIESTA SOCIAL

Letra de las coplas que se cantaron durante la fiesta tradicional de amistad, entre los miembros de los Centros de Mayordomos de Lota y Schwager.

Oportunamente dimos información de la fiesta de confraternidad entre los personales de los Centros de Mayordomos de Lota y Schwager, celebrada el día 21 de Mayo pasado. Los hermanos Cartes alegraron la reunión con sus ejecuciones musicales, sobresaliendo las coplas escritas especialmente para esta fiesta y que dejó muy gratos recuerdos. La letra de las coplas dicen así:

Todos venimos
a nuestro Centro
con gran satisfacción,
porque sabemos
que entre nosotros
hay unidad y comprensión.

Somos muy pocos
pero sabemos
que somos buenos
y con razón.
Porque cumplimos
nuestros deberes
con lealtad y abnegación.

ESTRIBILLO

Venid a nuestro Centro
todos a gozar
que aquí existe la alegría
y la felicidad.
El orden y el respeto
es nuestro ideal,
y este es el orgullo
de nuestra sociedad.

Hoy saludamos
a los colegas
que nos han venido a visitar
y les deseamos
salud y vida en su trabajo
y en el hogar.

A nuestros Jefes
que están presentes
le agradecemos su atención
porque han venido
a nuestro Centro
a dar más brillo
a la reunión.

ESTRIBILLO

Que viva el Presidente
de nuestra Sociedad
que busca la armonía
y la fraternidad.

EL ORDEN y el RESPETO
es también su ideal
porque este es el orgullo
de la Sociedad.

(Cantado con la melodía de "Las Saltesitas").

TEATRO LOTA ALTO

Programa para el Mes de Julio de 1952

Martes 1º—AL FILO DE LA VIDA.
Miércoles 2.—CAPITANES INTREPIDOS.
Jueves 3.—CUERPOS Y ALMAS.
Viernes 4.—NO ME DEFIENDA COMPADRE.
Sábado 5.—EL GRAN CARUSO.
Domingo 6.—EL GRAN CARUSO.
Lunes 7.—A MERCED DE UNA MUJER.
Martes 8.—TU SOLO TU.
Miércoles 9.—EL FRUTO DORADO.
Jueves 10.—MIEDO DE AMAR.
Viernes 11.—LA PANCHITA.
Sábado 12.—LA MARCA DEL ZORRILLO.
Domingo 13.—LA FURIA DE LOS VALIENTES.
Lunes 14.—HISTORIA DE DOS CIUDADES.
Martes 15.—AGENTE S 23.
Miércoles 16.—LA ISLA DE LOS PIRATAS.
Jueves 17.—UN HOMBRE Y SU ALMA.
Viernes 18.—RAYITO DE LUNA
Sábado 19.—SAMOA.
Domingo 20.—RODOLFO VALENTINO.
Lunes 21.—SERENATA ESPAÑOLA.
Martes 22.—SAMARKANDA.
Miércoles 23.—ENTRE DOS HOMBRES.
Jueves 24.—ROMANCE DE UNA ESPOSA.
Viernes 25.—EL NOVIO DEL CABITAN.
Sábado 26.—EL TIGRE.
Domingo 27.—SOR MARIA.
Lunes 28.—HOTEL CLANDESTINO.
Martes 29.—RAPTO REDENTOR.
Miércoles 30.—CARAVANA DE VALIENTES.
Jueves 31.—EL COLLAR DEL PRINCIPE.

Sensible Fallecimiento

En la madrugada del día Viernes 27, dejó de existir en el Hospital de la Compañía, la señora Hilda Fuentes de Jaramillo, esposa del señor Víctor Jaramillo, profesor de la Escuela Industrial de Lota, y hermana del señor Fernando Fuentes Torres, antiguo empleado de la Compañía.

Nada hacía presentir tan repentino fin de la señora Fuentes de Jaramillo (Q. E. P. D.), pues sólo se sintió enferma días antes de su fallecimiento, resultando estériles los esfuerzos de los médicos por salvar su vida.

Hace más doloroso este suceso el hecho de que la extinta deja cuatro hijos, todos de corta edad, en los que ha de dejarse sentir la definitiva ausencia de la madre.

La familia Jaramillo-Fuentes reside desde hace largos años en Lota Bajo, donde ha sido muy sentido su fallecimiento. Los restos fueron velados con numeroso acompañamiento en el hogar paterno.

Gran número de coronas y ofrendas florales testimoniaron el dolor de sus amigos y familiares.

En la mañana del Domingo 29, después del oficio fúnebre celebrado en la Parroquia, los restos fueron conducidos al Cementerio, seguidos de numeroso cortejo.

Hacemos llegar hasta los señores Fuentes y Jaramillo, nuestro más sentido pésame.

Todo aumento de la producción será inoperante, si no contamos con medios de transportes adecuados para distribuir los productos.

Agradecimientos y Erogaciones

Don Francisco Saldivia, nos encarga dar sus más sinceros agradecimientos a los compañeros de trabajo de superficie del "Chiflón Carlos", por la erogación con que lo favorecieron al encontrarse enfermo.

Con $ 50: don Pascual Retamal. Con $ 30, señores: Mauricio Monroy, Pedro Gómez, Hugo Rojas, Miguel Cartes y Alfredo Zurita. Con $ 15: don Juan Escalona. Con $ 10, señores: Juan Mora, Delfín Muñoz, Dimas Santibañez, Gregorio Fuentes, Eduardo Rojas, Antonio Cifuentes, Emilio Aguilar, Genoveva Silva, Wenceslao Cuadra, Luis Sanhueza, José Suazo, Darío Poveda, Fernando Isla, Margarita Aguayo, Juana Hormazábal, Arturo Rodríguez, Eliacer Monroy, Rosa Cifuentes, J. Navarro, Aladino Ochoa y Juan Guzmán. Con $, señores: Aladino Santana, E. Ríos, A. López, O. Ramírez, O. Urrutia, Enrique Caupe, F. Toledo, E. Miguel 2º Ramírez, José Ibáñez, Rosa Ibarra, Pastorisa Torres, Rosa Rivera, Rosa Rodríguez y N. Henríquez. El total de lo recaudado arrojó la suma de $ 450.

El operario señor Darío Reyes, agradece muy sinceramente a sus compañeros del 2º Turno Superficie, por la erogación voluntaria que suscribieron con objeto de ayudarlo durante su enfermedad.

Nómina de los erogantes: Con $ 100, señor Julio César Martínez. Con $ 20, señores: Agustín Inostroza, Ismael Ibarra, Juan Salgado, Pedro Cáceres; Srtas. Eduvigis Carrillo, Ana Flores y Agustina Inostroza. Con $ 15, don Eduardo Rosas. Con $ 10, señores: Miguel Chávez, Santos Ulloa, Luciano Zambrano, Hermógenes Aburto, Sergio Valderrama, Rigoberto Ruiz, José Raúl Vera, Clodomiro Celedón, Julio Saavedra, Juan Manríquez, Ismael Manríquez, Alberto Fritz, Carlos Contraso, José Toledo, Horacio Gatica, Adriano Palma, Manuel Saavedra, Ismael Ibarra, Antonio Viveros, Pedro Tolosa, José Sanhueza, Teófilo Díaz, Mario Loyola; señoritas: Lourdes del Carmen Rosa Miranda. Con $ 5, señores: José Morales, Pedro Vargas; Srta. Domitila Rivas, señores Juan Aguilera, Hilario Rodríguez, Juan Bastías y señorita Mercedes Chávez. En total $ 545.

Don Rigoberto Muñoz Moya, que se desempeña como capataz en el Almacén de Materiales de la Compañía, nos pide hacer públicos sus agradecimientos a sus compañeros que en acción voluntaria erogaron la cantidad de $ 465, para ayudarle económicamente cuando permaneció por más de 20 días enfermo.

Con $ 100, señor X. Z. Y. Con $ 20, señor Darío Belmar. Con $ 10, señores: José González, José N. Rosales, Guillermo Moraga, J. Riquelme, Máximo Espinoza, Alberto Abarca, Víctor Iturra, N. Benítez, Amador Luna y Eliseo Alarcón. Con $ 5, señores: Manuel López, Jorge Ferrer, José Chandía, Carlos Retamal, Carlos Peña, N. Morales, Clotario González, Arturo Garcés, Jovelino Toledo, Hugo Arancibia, Dagoberto Gavilán, Petrona Moena, Rosa Sierra, René Molina, José Angel González, Dagoberto Godoy, Víctor Badilla, Feliciano Irribarra, José Cifuentes, Juan Sáez, Rómulo Baldevenito, N. Flores, P. Salvo Vega, Alberto Urrea. Con $ 10. Con $ 5, señores: Ferlindo Chávez, Juan Contreras, Gilberto Ruiz, René Flores, Carlos Pacheco, Luis A. Cea, Rosario Garcés, Juan Espinoza, Oscar Aguayo, Guillermo Alarcón, José L. Gallardo, Mario Leal, S. Hernández, Antonio Ramírez, Serafín Romero, Víctor Sagredo, Lorenzo Mondaca, Pascual Concha, Juan Cuevas, N. Quintana A., N. Herrera, Manuel Castro, N. Fuentes. Total $ 465.

El señor Valeriano Cortés, hace públicos sus agradecimientos a sus compañeros de trabajo, por la ayuda espontánea que le prestaron con ocasión de fallecimiento de su querido hijito Enrique Cortés, de 7 años. Así también a todas las personas que mandaron ofrendas florales y coronas. Para todas su eterna gratitud.

Movimiento de Fondos de Ahorro de Obreros y Empleados de la Cía. Carb. e Ind. de Lota

Número de imponentes y monto de los descuentos para el Fondo de Ahorro de Obreros y Empleados, correspondiente al mes de MAYO de 1952.

SECCIONES	N.º Imp.	Valor
Pique Grande Arturo	114	$ 20.870.—
Chiflón Carlos	125	19.785.—
Pique Alberto	61	10.470.—
Pique Carlos Cousiño	55	10.620.—
Embarque de Carbón	26	5.400.—
Ferrocarril Interno	17	3.200.—
Preparación Carbón	7	1.350.—
Maestranza	115	21.630.—
Maquinaria	88	24.100.—
Almacén de Materiales	20	3.120.—
Depto. de Electricidad	29	4.850.—
Depto. Arquitectura	36	6.580.—
Población	37	6.320.—
Cerámica	55	13.650.—
Hospital Lota	4	500.—
Parque de Lota	6	800.—
	795	$ 153.245.—

EMPLEADOS:

Administración General	3	$ 2.100.—
Sub-Admón. General	8	1.400.—
Depto. Bienestar y Escuelas	6	4.800.—
Hospital Lota	6	2.950.—
Población	1	50.—
Depto. Minas	1	1.000.—
Preparación Carbón	1	1.000.—
Pique Grande Arturo	5	1.050.—
Chiflón Carlos	7	4.870.—
Pique Alberto	3	4.050.—
Pique Carlos Cousiño	3	1.300.—
Embarque de Carbón	1	200.—
Ferrocarril Interno	6	2.700.—
Almacén de Materiales	5	2.350.—
Depto. de Electricidad	6	4.200.—
Maestranza	3	500.—
Maquinaria	15	12.500.—
Cerámica	3	800.—
	87	$ 47.820.—

SOCIEDAD AGRICOLA Y FORESTAL "COLCURA" S. A.

Número de imponentes y monto de los descuentos para el Fondo de Ahorro, correspondiente al mes de MAYO de 1952.

SECCIONES	N.º Imp.	Valor
Plantaciones	1	$ 500.—
Elaboración de Maderas	3	750.—
EMPLEADOS:		
Bosques	2	900.—
Elaboración de Maderas	3	2.300.—
	9	$ 4.450.—

FABRICA SOMIERES
PRAT 200
.....
Vendo varias bicicletas de poco uso para hombres y mujeres
PRECIO OCASION
.....
FACILIDADES

EL SEÑOR JOHN FRIDTHJOF, TECNICO DE LA FAO, REGRESA A SU PAIS

Gran actividad desplegó en su estada en nuestro país. Espera que con una práctica continua se obtendrán los frutos esperados en esta campaña. Se lleva gratos recuerdos de Chile y nos pide despedirnos en forma especial de todas las personas con quienes tuvo contacto.

Cumplida su importante misión, ya bien conocida por la divulgación en la prensa del país, el señor Fridjthjof toma el camino del regreso a su lejana patria, Dinamarca. Nos dice que vuelve feliz porque encontró entera comprensión de parte del público y decidida cooperación de la Compañía Carbonífera e Industrial de Lota, que le facilitó su labor poniendo a su alcance todos los medios necesarios para el mejor éxito de la campaña encargada por nuestro Gobierno a la FAO, de la que el señor Fridthjof es técnico.

Nos encarga agradecer a los señores Jefes de la Empresa, como así también a las instituciones sociales, sindicatos, escuelas, gremios de pescadores y público que compenetrados de los beneficiosos fines de la campaña para el mayor consumo de pescado, han de continuar trabajando en forma constante por crear el hábito de comer pescado, por lo menos dos veces por semana.

El señor Fridthjof hace especial mención para que, por medio de las columnas de "La Opinión de Lota", lo despidamos de todas aquellas personas de quienes no pudo hacerlo personalmente, por falta de tiempo, ya que tuvo que regresar en forma intempestiva.

Llevo muy gratos recuerdos de este bello país —nos dice con su amable sonriso— y agrega, —he encontrado gente muy simpática y todos animados de gran espíritu de cooperación, por lo que estimo que la campaña de la FAO, ha de tener el mejor buen éxito, ya que no dudo que han de continuar trabajando con empeño, siguiendo las instrucciones que he dejado.

Dejamos cumplido su encargo y al caballeroso y activo técnico de la FAO, le deseamos, por nuestra parte, un feliz retorno a su patria.

Buen resultado de una Colecta Pública

El grupo de damas que tuvo a su cargo la "Colecta Pro-Centros Obreros de Instrucción", que forman la directiva de los Centros Obreros de Instrucción, que con todo entusiasmo trabajaron por el buen éxito de la colecta, nos han informado que el público de la localidad respondió en gran forma.

Conversando brevemente con ellas nos manifestaron que se encuentran muy complacidas por la franca cooperación que en todas partes encontraron y nos piden agradecer muy especialmente a los señores **Perfetti y Hernández, Valle y Matamala** por sus generosos donativos

Al despedirnos, felicitándolas por el gran empeño que ponen en su gran obra educativa en favor de la clase obrera, solicitan que no dejemos de mencionar el nombre del señor Guillermo Videla Lira, Gerente General de la Compañía, por su generoso donativo para la obra. Dejamos con todo agrado cumplidos sus encargos.

TIENDA

"LA MASCOTA"

Se complace en ofrecer al público de Lota un gran surtido en artículos de Tienda y Paquetería

Venta de Productos YARUR y SUMAR

COUSIÑO 595 - LOTA

SEÑAL: LA BANDERA AZUL

CRONIQUILLAS

DESAPARECIMIENTO DE UN JOVEN FUTBOLISTA

Trágicamente desapareció del escenario de la vida, el joven Hugo Rivera de la Hoz. En la mañana del Domingo 8 del mes pasado, cuando feliz, pleno de ilusiones volvía a su hogar, en medio del camino lo detuvo para siempre la pálida segadora de vidas.

Dejó gratisimos recuerdos de la actividad y nobles sentimientos que empujaban sus gloriosos 20 años. Fué fundador del "Heleno", institución en que ha quedado latente su empeño que no sabía de tregua para hacer florecer sus ideas.

Formaba parte del primer equipo de fútbol, su deporte favorito, del Club "Luis Acevedo", donde era bien estimado por sus dotes de caballerosidad. En la capital vistió la camiseta del Club Unión Española, defendiendo sus colores. Una de sus últimas ilusiones se volcaron al fundar el club de fútbol infantil "Atilio Cremaschi", institución en que se han de cultivar con cariño las siemprevivas de su recuerdo.

Sus funerales fueron muy concurridos, sentidos discursos los despidieron en su última morada. Nos asociamos al pesar de la familia representada por el señor Victor Rivera Paredes, padre del desaparecido joven y antiguo servidor de la Compañía.

LA COMPAÑIA CARBONIFERA Y LA OLIMPIADA DE HELSINKI

Siempre dispuesta a prestar su efectiva cooperación para la realización de cualquier obra de trascendencia social o deportiva, la Compañía Carbonífera e Industrial de Lota, donó la cantidad de $ 10.000.— para incrementar los fondos que se necesitan para que nuestro país pueda concurrir a la gran Olimpiada Mundial a realizarse en el colosal estadio de Helsinki.

No solamente dió ese aporte, sino que con el mismo fin concedió las facilidades para que en su teatro se ofrecieran dos funciones dobles, en la tarde y noche del Viernes 20.

Se exhibieron dos películas escogidas: "Gunga Din" y "Mercado Humano", cobrándose esta vez precios especiales. El día no estuvo de acuerdo con los fines perseguidos y desde la mañana llovió sin tregua enfriando un tanto los ánimos para asistir a estas funciones.

En esta gran justa mundial, Lota no solamente ha contribuido con la donación y beneficio, sino que también aporta dos de sus elementos jóvenes que militan en su seleccionado de fútbol, para que integren el equipo que hará su debut frente a los egipcios el día 16 de los corrientes.

Desde este lejano punto, centro de gran actividad, industrial, social y deportivo, todos estaremos viviendo momentos de emocionada incertidumbre, cuando los nuestros deban medir sus fuerzas y destreza con los grandes atletas de otros países, que rinden verdadero culto al deporte.

Nuestros mejores deseos estarán junto a las pistas empujándolos hacia la empinada meta del triunfo.

UN DIRIGENTE ACTIVO Y ENTUSIASTA

No se puede desconocer que en toda institución social o deportiva existen dirigentes que se destacan por su entusiasmo, pero hay siempre quienes consiguen a fuerza de un mayor despliegue de actividad y cariño, dar motivos para referirse a su labor. En este caso vale destacar la persona del señor Alfonso Alvarado, Presidente activo del "Carlos Cousiño", una de las entidades deportivas que cuenta ya con varios lustros de vida, como que fue fundado el 3 de Febrero de 1904.

El señor Alvarado sigue los huellas de su antecesor, y tal es su interés por su club que es frecuente verlo preocupado de la preparación y entrenamiento de los jugadores, que estimulados por el ejemplo de constancia y cariño de su Presidente, saben en la cancha defender con inusitado empeño los colores del club. Así, el "Carlos Cousiño" sequirá con pasos seguros por la escabrosa senda del deporte.

RENACE EL PING-PONG EN LOTA

A fines del mes pasado, y a invitación de la directiva del "Heleno", se reunieron los aficionados a este bonito deporte de salón, con el objeto de reorganizar las actividades "pingponistas" venidas a menos debido al escaso interés que le prestaron las personas que tenían en sus manos la responsabilidad de llevar adelante este deporte que en todas partes tiene decididos cultores en ambos sexos.

Bien por la feliz iniciativa del "Heleno" y es de esperar que con la entusiasta y decidida cooperación de las personas que se han echado sobre sus espaldas la responsabilidad de la reorganización, puedan decir a la adormecida Asociación de Ping-Pong, como el divino soñador de Galilea le dijo a Lázaro: "Levántate y anda".

SOBRE LA RUTA DEL TRIUNFO

Así, va nuestro Seleccionado de fútbol; a los meritorios triunfos obtenidos en jornadas anteriores que se comentan en la sección respectiva, debemos referirnos en forma breve y sucinta al magnífico partido cumplido frente al respetable "once" de Tomé, el que, como ya se sabe, cayó vencido con todos los honores en su propio campo, por nuestra denodada "selección" que con bríos capitanea Manuel Arévalo.

Las cifras ahorran mayores comentarios, pues un 3 a 0 habla claro de una superioridad bien definida. Obvio es decir que este triunfo levanta más el espíritu de superación de nuestros jugadores, que en esta ocasión vieron reivindicar su prestigio menoscabado en el bríoso partido frente al "Naval" de Talcahuano, puntero absoluto de la temporada oficial.

En edición a lo ya comentado, debemos hacer notar el meritorio triunfo sobre el "Serrano" 3 a 0 que ni los más optimistas esperaban, el empate con "Gente de Mar" a 3 por lado y el último gran triunfo en el partido clásico con la Selección de Schwager, que despejó toda duda de la valía de nuestro equipo, al derrotar a los defensores del "Schwager" por 3 a 0. Gran cantidad de público presenció la brega que al final ha hecho sonar más seriamente el nombre de Lota.

Estamos a un paso del puntero y vamos sobre la ruta del triunfo. ¡Adelante muchachos!

SENSIBLE FALLECIMIENTO

El Jueves 5 del mes de Junio, dejó de existir el señor Luis Antonio Arellano Muñoz, después de haber soportado una larga y penosa enfermedad, ante la que fueron inútiles los recursos de la ciencia médica.

Vecino de Lota, se había desempeñado en la Administración del Seguro Obrero, actividad que había dejado para dedicarse al comercio. Su desaparecimiento ha sido unánimemente lamentado. Presentamos a su esposa e hijos nuestra sentida condolencia.

Don Arturo Torres; nuestro redactor deportivo, V. Jaramillo (Vijaro), y Repórter Z, de nuestra revista, conversan sobre las posibilidades de nuestra "Selección". El popular "Cara de Cacho" que tuvo a su cargo la preparación del equipo, era un convencido de la capacidad de sus integrantes y se alejó de la localidad, seguro que el "once" de Lota, se desempeñaría brillantemente en la temporada y su pronóstico se está cumpliendo.

Enlace Parra Sepúlveda - Quiroga Stuven

Fué consagrada en la Parroquia de San Matías, Lota Alto, el 22 de Mayo ppdo., la boda de la señorita Nury Parra Sepúlveda con el señor Raúl Quiroga Stuven. Ceremonia que fue bendecida por el Reverendo Padre Pedro Campos Menchaca, sirviendo de Padrino por parte de la novia, el señor Luis Parra y señora; por parte del novio el señor Carlos Parra y señora. Testigos de la ceremonia religiosa por parte del novio, señor Pedro Ponce y señora, por parte de la novia el señor Carlos W. Parra P. y señora.

Matrimonio del señor Víctor Manuel Rodríguez con la señorita Amada Slimming Gutiérrez, bendecido en la Iglesia del Sagrario de Concepción.

Matrimonio del señor Raúl Becker Benavides con la señorita Mary Inés Prieto Berardi, efectuado privadamente en la Parroquia de San Juan Evangelista de Lota Bajo.

Niñito Robertito Roa Toro.

Niñito Juan Luis Olavarría.

Niñita Ruth Hooper Bizama.

V • I • D • A

BAUTIZO.—

En la Basílica de Lourdes de la capital, fué bautizado por el Rvdo. Padre Cipriano Espinoza, el niño Héctor Eduardo, hijo del señor Héctor Villarroel y de la señora Anita V. de Villarroel.

En la Parroquia de "San Matías Apóstol", de Lota Alto, se han efectuado los siguientes Bautizos:

—El de Gustavo René, hijito del señor Juan Gustavo René Chiang y de la señora Mercedes Vega de Chiang.

—El de Julio César, hijito del señor Albertino Fritz y de la señora Humilde Maldonado de Fritz.

—El de Hilda del C., hijita del señor Alejandro Henríquez y de la señora Hilda del C. Arroz de Henríquez.

—El de Ana Berta, hijita del señor Oscar del C. Arroz y de la señora Ana Berta Lagos de Arroz.

—El de Sergio Francisco, hijito del señor Alfredo 2.º Alarcón y de la señora María Alarcón de Alarcón.

—El de Silvia Inés, hijita del señor Arturo Quintana y de la señora María de las Nieves Muñoz de Quintana.

—El de Rosa Amelia, hijita del señor Armando Torres y de la señora María Amestica de Torres.

—El de Rubén Antonio, hijito del señor Oscar Pavez y de la señora Ester Osses de Pavez.

—El de Alejandro David, hijito del señor Ruperto Varela y de la señora Doraliza del C. González de Varela.

—El de Eliana Cristina, hijita del señor Manuel Anabalón y de la señora Luz Aurora Mosquera de Anabalón.

—El de Agustín Sebastián, hijito del señor Domingo A. Sánchez y de la señora Rosalía Toledo de Sánchez.

—El de Manuel, hijito del señor Nibaldo Hernández y de la señora Marina Cisternas de Hernández.

—El de Manuel Roberto, hijito del señor Manuel Sepúlveda y de la señora Elena Berela de Sepúlveda.

—El de Atricio Benedicto, hijito del señor José Benito Opazo y de la señora Atricia Prosperina Azócar de Opazo.

—El de Graciela del C., hijito del señor Manuel Muñoz y de la señora Elsa Villa de Muñoz.

Niñita Zulema Manríquez Avilés.

Raúl Garrido Núñez

Sonnia Edita Espinoza Sánchez

Niñito Daniel Parra Veloso.

Niñito Luis E. López Mello.

S·O·C·I·A·L

—El de Margarita Inés, hijita del señor Manuel Muñoz y de la señora Elsa Villa de Muñoz.

—El de Antonio Porfirio, hijito del señor Antonio Cabrera y de la señora María Custodia Catril de Cabrera.

—El de Sergio Gregorio, hijito del señor Antonio Maldonado y de la señora Marta Oñate de Maldonado.

—El de Laura Elena, hijita del señor Pedro Gregorio Rivas y de la señora Carmela Sanhueza Benavides de Rivas.

—El de Alicia del C., hijita del señor Pedro Alejandro Toro Quiroga y de la señora Rudy del C. Salazar de Toro.

—El de Oscar del C., hijito del señor José Manuel Soto y de la señora Margarita Jara de Soto.

—El de Juana Isabel, hijita del señor Carlos Pradena y de la señora Rosa Venegas de Pradenas.

—El de Zunilda del C., hijita del señor José Aníbal Pereira y de la señora María del Tránsito Fuentes de Pereira.

Niñita Tránsito Espinoza Mella.

Niñito Fernando Ortega.

Niñito Ricardo Pérez Soto.

Niñita Laurita Rosa Garrido Núñez.

Niñita Georgina Soto Soto.

Niñita Clorinda Bastías T.

Niñita Carmencita Julia Daza Cruz.

Té Infantil ofrecido por la niñita Miriam Muñoz Q., a un grupo de sus amiguitos con motivo de celebrar su tercer onomástico.

Despedida de sus amigos al Tte. de Carabineros señor Luis Soto, que ha sido trasladado a Concepción donde prestará sus servicios destinado a la 4ª Comisaría.

En la Parroquia de "San Matías Apóstol", de Lota Alto, se han efectuado los siguientes Matrimonios:

—El del señor Arturo Morales Sáez con la señorita Fidela Muñoz Aguayo.

—El del señor Alejandro Henríquez Torres con la señorita Hilda del C. Arroz Henríquez.

—El del señor Juan Manuel Leal Cruces con la señorita Eusebia Varela Coronado.

—El del señor Carlos Francisco Pérez Martínez con la señorita Alicia Lupercia Spizzini Santa Cruz.

—El del señor Roberto Antonio Llanos Vega con la señorita Rosa Espinoza Bizama.

—El del señor Ramón del C. Moreno con la señorita María Emelina Rocha R.

Niñito Luis Alberto Cruz.

Niñita Martinita Toro Henríquez.

Niñito Manuel Yulcerán Aguayo

Directiva del Deportivo "Heleno" participan de una comida íntima, en celebración del tercer aniversario del Club.

Té Infantil ofrecido por la niñita Mirian Barra, con motivo de cumplir dos años.

¡¡Más barato y mejor!! - ZAPATERIA "IMPERIO"

Salón de Permanentes "DIANA"

Tiene el agrado de avisarle a su distinguida clientela que ha cambiado su residencia a ANIBAL PINTO 281 (ex-local de la Municipalidad), ofreciendo, además, en su especialidad, PERMANENTES AL FRIO, A LA CREMA y ARREGLOS DE MANOS y todo lo relacionado con la belleza del sexo femenino.

ERNESTINA DE LOPEZ

Compañías de Seguros

"LA CHILENA CONSOLIDADA"
"LA UNIVERSAL"
"LA COMERCIAL"
"LA VICTORIA"
"PUNTA ARENAS" S. A.
"LAUTARO" S. A.
"LA REGIONAL"

SANTIAGO -:- VALPARAISO

LYNG & CARCAMO

Contratistas Marítimos

Picaduras de Calderos, Doblefondos, Bodegas, Sentinas

Avenida Errázuriz 711, Oficina 7 - Teléfono 7060

VALPARAISO

Pinturas

BLUNDELL

M. R.

Insuperables desde el año 1811

Distribuidores:

GIBBS & Cía. S.A.C.

En un encuentro sumamente disputado, Gente de Mar y Lota empataron a tres tantos el Domingo 8 en el Estadio de la Cía. Carbonífera e Industrial de Lota

Ambas escuadras dominaron un tiempo. - S. Arévalo, Vásquez, Abraham y Jara, los mejores

En un justo y digno empate a tres tantos finalizó el match disputado el Domingo 8 del mes próximo pasado en la ciudadela local, en la décima fecha del Campeonato Regional de Futbol, por la "Selección Lotina" y el once de "Gente de Mar", ante un numeroso público que pagó la suma de $ 17.373.— de borderó.

"Mineros" y "porteños" se dividieron la supremacía durante la lucha ya que los dueños de casa superaron a los visitantes en la primera etapa, que hicieron suya total y absolutamente por 3 a 1, en tanto que en la segunda fracción los de Talcahuano se agrandaron y lograron el empate.

EL PRELIMINAR

Por la Asociación local, y, de acuerdo con la programación elaborada por nuestra dirigente, correspondió hacer el aperitivo de la reunión deportiva los magníficos conjuntos de "Luis Cousiño" con "Unión Deportiva", evento que finalizó con el triunfo del primero por la cuenta mínima, tras acción vehemente, dinámica y rápida.

COTEJO ESTELAR

Los equipos alinearon, bajo las órdenes del pito Caamaño, en la forma siguiente:

"GENTE DE MAR"

GONZALEZ

Lagos Rodríguez Venegas

Ureña O. Vásquez

Domínguez Mena López

Santander — Espinoza

O — Jara

Medel

Vásquez A. Vásquez Leal

M. Arévalo Vergara

S. Arévalo Cartes España

FERNANDEZ

"LOTA"

PRIMER TIEMPO

Las acciones en el primer tiempo fueron favorables a los mineros que impusieron sus mejores condiciones, los cuales, a los 17 minutos de la etapa, abrieron la cuenta.

Jara recibió pase de Aristides Vásquez y, luego de correrse un trecho, remató cruzado, por bajo, venciendo totalmente a Gonzalez: 1 x 0.

El segundo tanto de los mineros fué logrado a los 20 minutos, mediante remate de Aristides Vásquez, quien aprovechó rebote del balón en el horizontal, cuando Abraham Vásquez sirvió tiro libre: 2 x 0.

Un minuto más tarde, Domínguez fué reemplazado por San Martín en el cuadro "chorero".

A los 28', "Gente de Mar" descontó mediante tiro de Santander, quien, luego de recibir ajustado pase, se corrió por su lado hasta entrar al área desde donde remató violentamente decretando la primera caída minera: 2 x 1.

El tercer tanto de nuestros muchachos fué conseguido a los 42 minutos. Leal entregó en forma impecable y larga a Medel, quien centró hacia Abraham Vásquez, piloto que de cucharada útil al arco, produciendo la tercera y última caída del arco defendido por Gonzalez: 3 :: 1.

TIEMPO COMPLEMENTARIO

Esta etapa se reinició sin cambios.

A los 6 minutos de acción, "Gente de Mar" volvió a descontar, luego como producto de una sorpresiva acción individual de Espinoza, quien, aprovechando el mayor empuje de cancha que estaban determinando en esos instantes su oncena, se arrancó y batió inobjetablemente a Fernández, produciéndose la segunda caída local: 3 x 2.

Con un accionar más efectivo por parte de los porteños, siguió el cotejo hasta los 20 minutos, cuando Amaya reemplazó a Aristides Vásquez en el cuadro local.

Cuatro minutos más tarde, Domínguez reemplazó a San Martín en "Gente de Mar".

A los 34 minutos, "Gente de Mar" obtuvo su tercera ganancia y con ella el merecido empate. Tiró un servicio libre Ureña, tomando Domínguez, quien pasó a Santander, jugador que, sin dilación, disparó al arco y pegando la pelota en la espalda de Cartes antes de irse a las piolas: 3 x 3.

Los minutos finales nuestros muchachos buscaron y trataron por todos los medios a su alcance conseguir la victoria, pero todo se conjugó en contrario.

Jugaron maravillosamente bien por el cuadro local S. Arévalo, Abraham Vásquez y Jara, los que fueron los arquitectos de los tres tantos que se marcaron durante la lucha.

NUESTRA IMPRESION

Ya no podemos sentirnos mal; ya no podemos acomplejarnos: estamos cosechando lo que gota a gota sembraron nuestros dirigentes en el noble corazón de nuestros jóvenes defensores. Las últimas victorias lotinas así lo evidencian y así lo atestiguan y proporcionan respaldo para hablar en forma muy levantada y esperanzado de lo que va constituyendo nuestro futbol dentro del balompié regional. Porque la verdad sea dicha, "Lota" con sus triunfos ha adquirido jerarquía y nombradía que lo destacan como uno de los cuadros más brillantes del Certamen Regional de 1952.

Hombres como Medel, S. Arévalo, Abraham Vásquez y Jara, son cosas serias que hay que guardar fuertemente para poder obtener el logro total de nuestras aspiraciones: el campeonato regional de 1952.

Felicitamos sinceramente a esta gente y les decimos adelante y siempre adelante.

AVISE UD.
EN
LA OPINION DE LOTA

Con un sencillo acto fué Bendecido el equipo de juego del Club Deportivo "Loreto Cousiño"

El acto se vió realzado con la presencia de distinguidas damas, Jefes de la Empresa y buen número de socios activos. - Bendición del equipo de juego

A una sencilla pero muy significativa fiesta dió motivo el acto de la bendición del equipo de juego del club de básquetbol "Loreto Cousiño", que se debe al generoso desprendimiento de la Presidente Honoraria, señora Jesús Vial de Videla, y de otras damas de la localidad que simpatizan con las actividades deportivas que cumplen las entusiastas socias del "Loreto Cousiño".

A las 6 de la tarde del día 12 del mes pasado, en el salón de actos del Casino de Mayordomos, cubierto a la gentil invitación del Directorio del club, se encontraban reunidos un selecto número de personas, destacándose la presencia de las señoras María de Courord, Cristina de Hodge y otras damas, madrinas del equipo y el señor Administrador General don Arnoldo Courard, el Sub-Administrador don Armando Hodge y otros Jefes de la Empresa y colaboradores del club.

El acto empezó con el himno del club cantado a coro por todas las integrantes de los equipos, recibiendo los primeros aplausos. A continuación recitó la señorita Edita Carrasco, la delicada composición poética de Juana de Ibarbourou, titulada "El dulce milagro".

Fué anunciada la señorita Mercedes Mac-Kay, Presidenta de la institución, quien leyó un interesante discurso que fué muy aplaudido. El texto del discurso se da al final de esta información.

Llegó el momento de la bendición del equipo de juego, y 10 de las damas presentes tomaron las piezas del uniforme y el Pbro. don Pedro Campos Menchaca, pronunciando una breve alocución procedió a la bendición del equipo, acto que se cumplió en un marco de religioso silencio.

A nombre de la Compañía el señor Sub-Administrador don Armando Hodge felicitó al Club "Loreto Cousiño" por el magnífico pie en que se encuentra, animando a las socias para seguir adelante con el mismo entusiasmo.

Las señoritas socias del "Loreto Cousiño" se esmeraron en la atención de sus invitados que participaron del cocktail, observándose la buena disposición de las mesas con refrescos y bocados exquisitamente preparados. A continuación siguió un animado baile.

Tal fué el interesante acto que presenciamos, que se vió favorecido por apreciable número de personas, manteniéndose un ambiente de animación y alegría que sin duda alguna dejará gratos recuerdos en las organizadoras y las concurrentes.

Discurso de la señorita Presidenta.

Señoras, señores, queridas compañeras:

Es carácter de dirigente del Deportivo "Loreto Cousiño", me es muy grato presentar a nombre de la Institución que represento, y en el mío propio, mis más sinceros agradecimientos por la presencia de todas las personas que nos honran en esta ocasión.

Intima satisfacción nos invade el poder haber llevado a cabo esta sencilla fiesta en la que se pondrá la bendición a nuestro equipo de juego; que esperamos llevar a cabo haciendo honor al deporte que se practica en esta tan querida tierra nuestra que se llama Lota.

La realización de toda obra demanda empeño, tenacidad para conseguir lo que se persigue y muchas veces sacrificio de las horas de reposo, para todo esto no se siente cuando se trabaja por un ideal, y mucho menos cuando se siente estimulado por el interés y la comprensión de entusiastas personas.

En este caso, nuestro trabajo ha sido facilitado por la generosa cooperación de un distinguido grupo de damas, y muy en especial por la señora Jesús Vial de Videla, nuestra apreciada Presidenta Honoraria, que si bien en persona no ha podido estar cerca de nuestra institución, la hemos sentido siempre junto a nosotras espiritualmente, y en la dama que a ella representa en esta ocasión, señora María de Courard, le rendimos el homenaje de nuestros más sentidos agradecimientos.

Si bien conocido nuestro interés por el basquetbol, deporte que cuenta con muchos cultores y entusiastas admiradores que durante las competencias levantan el ánimo de las tardes con sus cantidosos aplausos. El "Loreto Cousiño", desde hace buen tiempo ha levantado su bandera deportiva, la que contribuya a hacer más vivido ese remillete de colores que forman unidas todas las banderas de la Asociación de Lota. La queremos llevar siempre en alto por la veleidosa senda del deporte, como una modesta contribución al esparcimiento de la futura física, para bien de nuestra raza.

Al dejar declarados nuestros agradecimientos a las damas, a los Jefes de la Compañía y socios activos del club, sólo me resta poder decir que nuestro más cara aspiración es la de poder contar con un hogar social.

Estamos conscientes que esto es mucho pedir, pero también estamos seguros que nuestra solicitud no ha de caer en el vacío, ya que conocemos la buena voluntad de la Compañía y la de sus Jefes, para con la juventud que se entrega a las sanas prácticas del deporte y la cultura.

He dicho.

Serrano nos miró en menos y se llevó un fiasco

3 a 0 terminó brega jugada el Domingo 1.o de Junio en el Field Tomecino

Ante una regular concurrencia se llevaron a efecto el Domingo 1.º de Junio, en Tomé, los lances por el Certamen Regional. $ 8.505.— fué la taquilla registrada.

A primera hora se midieron los conjuntos de Naval B. y Unión Scouts, cotejo que, si bien es cierto, logró acaparar el interés de la afición, tuvo un desarrollo poco eficiente, obteniendo los honores de la lucha el brioso once "náutico" por la cuenta de cuatro a uno.

LOTA VENCIO 3 x 0 A MARCOS SERRANO

"Lota" y "Marcos Serrano" encargados del match de fondo, y ante el árbitro señor Italo Sepúlveda, cuyo desempeño fué más que regular, tendieron las líneas de la manera como se indica:

LOTA (Verdes):

FERNANDEZ

España Cartes S. Arévalo

M. Arévalo Vergara

Medel R. Leal A. Vásquez Jara

Zúñiga Peter

Rodríguez Albornoz Guzmán

Palacios Arévalo

Sandoval Zamorano Cabral

MONTENEGRO

M. SERRANO (Albiazul):

PRIMERA FRACCION

Iniciadas las acciones "Lota" de inmediato y con ciclón se fué al ataque, produciendo nerviosismo en el guardapalos textil.

¡GOL MINERO! Sobre los 3 minutos, se confundió la defensa "serranista" y Medel batió a Montenegro por primera vez.

A los 6 minutos, hizo pase Leal a Vásquez y Montenegro apenas logró controlar el balón.

Albornoz, pasó largo a Zúñiga, a los 10 minutos, pifiándose el alero "serranista" cuando estaba en ocasión inmejorable de lanzar peligroso tiro al arco.

¡SEGUNDO GOL LOTINO! A los 14', Leal de larga distancia, más o menos 20 metros, remató violentamente y Montenegro quedó imposibilitado de actuar siendo así doblegado por segunda vez.

A los 23', reaccionó "Serrano" y puso en serios apuros a la extrema defensa minera. Volvió en seguida Lota a tomar el control de las acciones ante seguras intervenciones de Vásquez y Leal.

Con el score favorable al Minera! por dos a cero se fueron al recreo los litigantes de ambos equipos.

SEGUNDA FRACCION

Los elencos no hicieron cambios.

El juego se llevó a cabo dentro de un marco de equilibrio en esta fracción. Nuestra representación se sintió capaz de mantener a ganancia conseguida y no buscaron prácticamente un nuevo gol. Por cierto tal vez que el juego se circunscribió a media cancha sin que ninguno lograra ganancias en territorio enemigo, por la acción eficaz de las defensas.

EXPULSADO PETER

Por un foul completamente intencional de Peter "serranista" Peter contra Sergio Arévalo, a los 25', fué aquél expulsado de la cancha, quedando el elenco textil con 10 hombres.

¡OTRO GOL OBTIENE LOTA! A los 42', Aristides Vásquez con tiro de 25 metros que pegó en el travesaño, sin que Montenegro atinara a despejar con los puños.

Entró entonces en acción Abraham Vásquez y batió por última vez la valla "tomecina".

A los 45', el señor Sepúlveda dió por finalizadas las acciones con el triunfo de Lota por tres a cero.

COMENTAMOS:

Es desde todo punto de vista y más aún, indiscutible el triunfo conseguido por la oncena "lotina" sobre el "Marcos Serrano" de Tomé. "Serrano" nos miró en menos y se llevó un gran chasco: salió derrotado y en forma inobjetable.

Todos los hombres cumplieron una faena agotadora y entregaron lo mejor de sus energías para conseguir un triunfo más por la enseña minera.

Ampliamente se impuso "Nacional" sobre "Quintin Romero"

Díaz y Ramos, en el mejor match de la noche

El escaso público concurrente y que dejó en boletería la suma de $ 3.885, no fué óbice para que la velada protagonizada por los poderosos elencos del "Nacional Boxing Club" y "Quintín Romero Boxing Club", no tuviera el resultado y la emoción que muchos no se esperaban. En efecto, esta velada boxeril que contó —como queda dicho— con escaso público y que se llevó a efecto el Sábado 14, a las 22 horas, en el cuadrilátero del Gimnasio de la Compañía Carbonífera e Industrial de Lota, fué sumamente grata y dió margen más que suficiente para la expansión colectiva y para el aplauso espontáneo, resultando a la postre un gran espectaculo que muchos habrían deseado observar. Los hombres (púgiles) lo dieron todo por la casaca y guapearon a gran altura, demostrando perfectas condiciones físicas y conocimiento, aparte naturalmente de la técnica que cada uno puso en acción en el momento determinado.

Por lo cual estimamos esta velada sumamente interesante y que viene a demostrar —una vez más— que los "Potinos" son gente responsables y que saben cumplir con la palabra empeñada, esto es, con los compromisos en que han empeñado su honor de hombres rudos y pujantes.

EL PROGRAMA:

Pluma: Ceferino Salgado (Q) vs. Lolo Fernández (N). Estos novicios, tal vez imbuídos por los consejos de su manager, dieron principios a un asato que fué bravo y rapido, demostrando de paso a fibra araúco-española que llevan en su sangre, protagonizaron un combate lleno de colorido y bueno, obteniendo los honores de la lucha Fernández por K. O. T. al 1' 10" del segundo round.

Arbitro Pedro Campos: su actuación agradó

Pluma: Manuel López (Q) vs. Victor Henríquez (N). Emulando a sus precededores, estos "pibes" se entregaron a una faena ardorosa y simplemente agresiva, en que sacó la mejor parte Henríquez triunfando finalmente por K. O. T. al 1' 45".

Arbitro Manuel Sepúlveda: cumplió regularmente.

Liviano: René Carrasco (Q) vs. Juan Alarcón (N). Excelente encuentro. Se prodigaron como verdaderos ángeles, sin pedir ni darse cuartel. Impresionó grandemente este combate, sobre todo por la actuación de Carrasco, más conocido con el mote de "poroto", quien a fuerza de golpes de ambas manos y esquives oportunos logró K. O. a los 2'25" del segundo round.

Arbitro Humberto Norambuena: más que regular.

Liviano: Eleacer Cuevas (Q) vs. Florentino Mardones (N). Este fué un evento un tanto pobre en acciones ofensivas y defensivas, obteniendo un legitimo triunfo Mardones al segundo round por K. O. T. No produjo mucho entusiasmo en los espectadores.

Liviano: Liborio Sepúlveda (Q) vs. Herminio Fernández (N). Tal vez, y ello hubo concenso unánime, fué el peor asalto de la noche, ya que los púgiles no actuaron como corresponde y se concretaron semilamente a jugar en el cuadrilátero. Por lo cual terminó en empate.

Gallo: Audito Salgado (Q) vs. Juan Palma (N). Los "pibes" se prodigaron por entero y nadie quiso colocarse mal con la "sufrida" y fué así como actuaron bien. Sin embargo Delgado mucho más ducho y mejor punch dió por tierra con los buenos deseos del "tumbadito" Palma y lo venció al segundo round, a los 2' por K. O.

Liviano: Manuel Jara (Q) vs. Osvaldo Ojeda (N). Excelente encuentro y lleno de colorido, en que Jarita mucho más dueño de sus condiciones físicas dió, e impuso tal situación logrando ganarlo por puntos.

Bueno y excelente evento.

Arbitro Humberto Norambuena: más que regular.

Medio Mediano: Humberto Díaz (Q) vs. Eduardo Ramos (N). El mejor combate de la velada y de la noche. Los "mozalbetes", con sentido de la responsabilidad y del honor, se entregaron desde el comienzo a la labor destacada y agradable que el público —al mejor juez en estos casos— presenció de pie todo el encuentro porque había que ver la pujanza, el don de caballerosos adversarios que pusieron estos muchachos que se conquistaron el "ambiente". El primer encuentro terminó, en justas líneas, en empate; siendo el segundo dividido proporcionalmente; para que el tercero llamara la atención por la bondad de los puños de Díaz, quien hizo todo lo de su parte por vencer a Ramos y lo consiguió en gran forma por puntos.

NUESTRO COMENTARIO

No deseamos hacer el panegírico de ningún club, pero deseamos manifestar que el "Nacional Boxing Club" demostró grandes condiciones físicas de sus integrantes, y fué así como se ganaron lindamente la velada de nuestro comentario, y se ganó además, el favor del público, que lo distingue como la institución de grandes pergaminos en que los dirigentes saben hacer lo que corresponde. "Quintín", sin menoscabo de su presentación, rayó a gran altura y ofreció espectáculo digno y vistoso.

Bajo promisores auspicios se dió comienzo a la temporada de Básquetbol

El elemento femenino dió alto ejemplo de organización y entusiasmo.—Magnífica la presentación de los equipos de ambos sexos.—El premio de presentación fué conquistado por el "Caupolicán".—Los primeros partidos fueron ganados por "Huracán" en femenino, y el quinteto del mismo nombre, en masculino.—Bastante público aplaudió el acto.

Pese a la noche fría y lluviosa, se llevó a cabo en el local del Gimnasio, la ceremonia inicial con animadas piezas, rompió con una marcha y los diferentes Clubes, con la directiva a la cabeza,

El "Heleno" con su abanderado en el desfile inaugural

con que se abre la temporada de básquetbol.

Pocos minutos después de las 8 de la noche, ya se había reunido apreciable cantidad de público en las graderías del Gimnasio, para presenciar los números preparados para celebrar el comienzo de la temporada de baloncesto.

La banda de música que había estado amenizando el acto se pusieron en movimiento para dar una vuelta por la pista.

Llamó la atención la correcta presentación y disciplina que lucían los equipos femeninos. Bien plantadas sus abanderadas con las escoltas avanzaban con ritmo marcal, siendo saludadas a su paso por el entusiasta público.

En seguida tomaron colocación en la amplia cancha de juegos, ofreciendo un hermoso espectáculo con sus vistosos uniformes, en los que resaltaba el rojo, el verde intenso, el azul fuerte, paliado siempre con el blanco que da jerarquía a los equipos de juego.

En correcta formación y manteniendo las banderas nacionales en alto, la banda rompió con los acordes del himno patrio, que fué cantado por los deportistas y parte del público.

A continuación el secretario de la Asocaciación de Basketball, señor Manuel Pérez, se refirió en breves palabras a la importancia del acto, haciendo notar que la presente temporada se iba a llevar a efecto bajo los mejores auspicios, ya que se advertía un inusitado entusiasmo de toda la juventud, y se contaría con la participación de nuevos equipos que iban a proporcionar mayor interés a la competencia

El señor Pérez tomó en seguida el juramento de rigor, respondiendo en coro todos los equipos.

PREMIO A LA MEJOR PRESENTACION

Se había consultado un premio para la mejor presentación de los equipos femeninos, y para el caso desfilaron frente a la tribuna del jurado. Todos lucían bien con sus flamantes uniformes, pero en originalidad los superó el "Caupolicán" que luciendo honor a su nombre, presentó a su quinteto escoltado por dos simpáticas "indiecitas", con trajes típicos, y un "Toqui", llevando sobre sus robustos hombros un maciso tronco. No se dejaron

(Sigue en pág. 19)

Quintetos de 1.a y 2.a del "Huracán" en pose para "La Opinión de Lota"

Los quintetos del "Huracán" y "Heleno" disputan los primeros puntos de la temporada

GRAN FABRICA DE JABON

PEDRO COVARRUBIAS

Ofrece a los Consumidores de LOTA y de la REGION sus Productos Insuperables:

JABON VETEADO, especialmente para hervir las ropas blancas y darles su verdadero color.

JABON TIPO GRINGO

JABON DE TOCADOR, su especialidad: termina con la Caspa, Espinillas, Eczamas, Manchas de la piel. Presta enorme utilidad para desmanchar las ropas.

Es fabricado a base de Glicerina orgánica y yerbas medicinales (Quillay, etc.)

VENDO: SODA CAUSTICA LIQUIDA, para lavar Pinturas, Pipas, Pisos. $ 5.- litro.

DIRIJA SUS PEDIDOS A:

COUSIÑO 229 - LOTA

Un nuevo triunfo conquistó el Domingo 15 Selección de Lota, al vencer a la Seleccion de Schwager, 3 x 0, en un evento ardorosamente disputado

Chico Medel, autor del primer tanto

Impresionando favorablemente y demostrando al mismo tiempo la espectable colocación de vicepuntero del Certamen Regional de Fútbol, la Selección de Lota, conquistó el Domingo 15, en el pintoresco Estadio de la Compañía Carbonífera y Fundición Schwager, un hermoso y significativo triunfo sobre la Selección de ese mineral por tres tantos contra cero, en un evento de acciones movidas y ardorosas y en la que los "lotinos" hicieron mayores méritos en todo instante para justificar la ganancia conquistada.

El cotejo se jugó —ya queda dicho— dentro de un marco ardorosamente disputado, y fué presenciado por un numeroso público que llenó completamente todas las aposentadurias del Estadio de Schwager y que dejó en boletería la apreciable suma de $ 56.285.

EL PRELIMINAR

Por la cuenta mínima "Lusitania" se impuso sobre "Ferroviario" en el cotejo preliminar de esta tarde deportiva, extendiendo las líneas de la manera como se indica:

"Lusitania":
VENEGAS
Tiznado Maldonado Reyes
Astorga Cárdenas
Canales Uribe Rodríguez
Hernández Rodríguez
O
González Daza
Galindo Rosales Hurtado
Rosales Gutiérrez
Cruces Aguayo Basso
FIGUEROA
"Ferroviario":

El tanto de la victoria fué conseguido a los 7' del primer tiempo por Uribe, luego de una jugada rápida y penetrante.

LOTA - SCHWAGER

Desde todo punto de vista resultó merecida a victoria conseguida por la "Selección de Lota" sobre sus viejos y aguerridos rivales en el cotejo sostenido el Domingo 15 de Junio en el Estadio de Schwager, pues los nuestros con más visión de arco y de la defensa prácticamente inmovilizaron la ofensiva contraria y dejaron a Giorji sin poder "hacer juego". Por ello estimamos merecido el triunfo local y esperamos que con las sabias y efectivas lecciones de ese gran deportista y amigo que es Gallego Báez el club pueda llegar a conquistar los más altos puestos y colocaciones, ya que así lo evidencia su preparación física y su mejor concepción del juego.

Los cuadros alinearon en la siguiente forma, al llamado del juez señor Italo Sepúlveda, cuyo desempeño fué correcto:

"LOTA" (Verdes):
FERNANDEZ
España Cartes S. Arévalo
Olate M. Arévalo
R. Leal Amaya A. Vásquez
Medel Jara
O
Torres Fernández
Pincheira Giorgi Rodríguez
Alarcón Suazo
Saavedra Bustos Oliva
NAVARRETE
"SCHWAGER" (Rojos):

Iban corrido 10' de juego cuando Pincheira, desde 22 metros más o menos, tiró potente shot que rebotó en el travesaño, se produjo la primera jugada de peligro para la valla "lotina" y cuando ya Fernández no tenía nada que hacer.

¡GOL MINERO! Pese a que el equipo "schwagerino" jugaba mejor y más ensamblado en los primeros minutos de juego, Lota abrió el marcador a los 11 minutos por intermedio de Medel, quien, después de rematar al arco en gran forma, aprovechó el descontrol de Navarrete, al cual se le soltó la pelota, fulminándolo prácticamente y con ello marcando el primer gol para sus queridos colores: LOTA, uno; SCHWAGER, cero.

Luego, a los 20 minutos, fué marcado el segundo gol local por acción de Amaya. Avanzó Jara por su costado y disparó hacia la valla. El guardapalos "schwagerino" trató de detener, pero no pudo hacerlo en forma segura, situación que fué aprovechada por el centro "lotino" para marcar el segundo tanto: LOTA, dos; SCHWAGER, cero.

A los 25 minutos Giorgi, eludiendo la cerrada defensa verde logra avanzar con el balón y lanza potente disparo que pegó en el horizontal y se fué afuera.

Sin que el score sufriera otras alteraciones finalizó esta primera etapa con el triunfo "lotino" por la cuenta de dos tantos contra cero.

ETAPA COMPLEMENTARIA

Los "schwagerinos" al iniciar esta segunda fracción, hicieron los siguientes cambios: Saavedra y Pincheira por Astorga y Lody. "Lota" continuó con su misma gente y sin desmayar.

Esta segunda etapa sirvió para reafirmar y confirmar su neta superioridad, ya que los hombres jugaron magníficamente, pese al hecho de marcar tan sólo un solo gol más.

¡TERCER GOL MINERO! Iban transcurridos cinco minutos cuando los hombres de "Gallego Báez", marcaron su tercer y último gol del encuentro. Se corrió rápidamente por su costado el un tanto débil, pero en ese momento se hizo presente Jara y chico Medel y enfiló tiro al arco envió la bola a las redes defendida por Navarrete, consiguiendo de esta manera el tercer y último tanto de la tarde.

Una bella ocasión de descontar perdió Fernández a los 10 minutos, ya que el arquero "lotino" al hacer una salida en falso, remató desviado lijeramente.

A los 15 minutos Espinoza reemplazó a Torres en el elenco "schwagerino".

El resto del tiempo terminó con el aplomo de los "lotinos" y con èl enorme deseo de obtener otro tanto sin lograr conseguirlo, mientras "Schwager" trataba influctuosamente de contrarrestar a mejor faena local.

NUESTRA PALABRA

Por fin se ha venido a desvirtuar total y absolutamente de que "Lota" no era un "allegado" en la escala de posiciones y que el lugar que ocupa —vicepuntero— no era una cosa momentánea. Por el contrario luciendo arrestos de campeón, y guapeando en la ciudadela enemiga desde el comienzo, supo sacar parte de sus debilidades e indecisiones y se situó, no por obra de la casualidad, sino que por el espíritu combativo y técnico de su gente, y fué así como Medel, con un oportunísimo inteligente y eficaz, batió lindamente a Navarrete. Luego, siguiendo el mismo planteamiento de retrasar a Leal, y poner como puntas de lanzas a Jara y Medel, consiguió la segunda caída por intermedio de Amaya. Finalmente Jara, en rápida y violenta acción y descontrol de Navarrete, obtuvo la tercera y última caída.

Como se puede apreciar nuestro cuadro es algo serio.

Vijaro.

Hotel "COMERCIO"
LOTA
◆
Atención esmerada y de primer orden
Piezas cómodas y de gran confort
◆
COMIDAS y VIANDAS A DOMICILIO
ONCES ESPECIALES
BANQUETES
VARIEDADES DE EXTRAS, etc
◆
Precios especiales para delegaciones estudiantiles, Deportivas y Asoc. de Viajantes
◆
LUIS HUMBERTO CONCHA BURGOS
Arturo Prat 96 - Teléfono 12 - Casilla 100 - LOTA

PROMISORIA VIDA DEL CLUB DEPORTIVO "AURORA DE CHILE"

Fundado en el presente año, tiene varios triunfos a su haber. Presidente activo es el señor Roberto Pazmiño Uribe

El Deportivo "Aurora de Chile" fué fundado el 1º de Enero del presente año, es por lo tanto una de las instituciones más jóvenes de Lota Alto.

Cuarenta son los socios fundadores del club, todos aficionados a practicar el más popular de los deportes, como es el fútbol. Apenas transcurridos seis meses de vida, ha sostenido 25 partidos. De éstos, sus equipos han ganado 15, empatados 6 y perdidos solamente 4. Es lo que se llama un notable record que habla con nítidas cifras del entusiasmo de sus dirigentes y empeño de sus jugadores. Varios de sus triunfos han sido sobre equipos de instituciones foqueadas en las lides deportivas, lo que hace más meritoria la campaña del "Aurora de Chile".

A continuación damos a conocer el Directorio que dirige los destinos del club:

DIRECTORIO HONORARIO

Presidente, Dr. Oscar Espinoza L.
Vicepresidente, señor Norman Bull.
Secretario, señor Samuel Bettermann.
Prosecretario, señor Oscar Sepúlveda.
Tesorero, señor Felipe Solé.
Protesorero, señor René Orellana.
Directores, señores: Pedro Cosa-nueva, Pablo Fricke y Nepomuceno Cortés.

DIRECTORIO ACTIVO

Presidente, señor Roberto Pazmiño Uribe.
Secretario, señor Alejandro Villa.
Tesorero, señor Pedro Leiva L.
Directores, señores: Rosamel Gallardo y Alonso Torres.
Capitán 1ª División, señor Jose A. Pacheco.

Directorio activo del Club Deportivo "Aurora de Chile"

Equipo de primera división del "Aurora de Chile"

(De la pag. 18)

esperar los aplausos para premiar esta originalidad, que al final le mereció el premio de presentación.

La presentación del "Loreto Cousiño" fué también aplaudida. Muy vistosos sus uniformes. Frente a la tribuna cantaron su himno y terminaron con un original saludo deportivo a la mesa de los dirigentes.

LO PRIMEROS PARTIDOS

La temporada se inició con los primeros partidos jugados entre los quintetos femeninos: "Huracán" vs. "Helena", que ofrecieron un partido muy movido, pero con jugadas sin técnica ni control, notándose solo un derroche de entusiasmo por conseguir los primeros puntos, que al final de la brega fueron favorables al "Huracán" con el modesto score de 7 x 3.

En los clubes masculinos le tocó medirse a los quintetos del "Huracán" vs. "Central S. C.".

Este match fué de alternativas muy interesante, ya que la lucha se mostraba equilibrada y sólo al mediar el segundo tiempo se pudo apreciar un lijero dominio de los jugadores del "Huracán", que venció por la cuenta de 28 a 25.

En resumen puede decirse que el espectáculo ofrecido por las Asociaciones de Básquetbol, dejó plenamente satisfecho al público y organizadores, que con el buen éxito han visto compensados sus desvelos.

En la tribuna de honor notamos la presencia del señor Alcalde de Lota, don Eulogio J. Caro; del Sub-Administrador, señor Armando Hodge, y de los Jefes del Depto. de Bienestar, señores Mariano Campos M. y Norman Bull S.

Nuevo Directorio tiene el Deportivo "Benjamín Squella" F. B. C.

Presidente activo de esta antigua institución deportiva es el señor Oscar Valenzuela Zapata

Directorio del Deportivo "Benjamín Squella" F. B. C.

El día 8 del mes pasado fué convocada a reunión general la mesa directiva y los socios de esta antigua institución deportiva, que desde el 16 de Octubre del ya lejano año de 1916, mantiene en alto su bandera social.

Largo sería referirnos a la vida que ha cumplido el "Benjamín Squella", club independiente de fútbol, que ha cumplido una silenciosa, pero brillante jornada deportiva.

Sus trofeos y otros premios que se conservan en su local social, hablan por sí solos de los triunfos obtenidos en las lides deportivas. En una próxima edición nos ocuparemos más detalladamente de este club, que en su nuevo Directorio cuenta con hombres encariñados con la institución, que han de seguir trabajando con entusiasmo por incrementar su prestigio ya bien ganado.

Presidente honorario, señor Armando Hodge P.

Vicepresidente honorario, señor Luis Aburto.

DIRECTORIO ACTIVO

Presidente, señor Oscar Valenzuela Zapata.
Secretario, señor Héctor Muñoz.
Prosecretario, señor Juan Novoa.
Tesorero, señor Florencio Silva.
Protesorero, señor Oscar Campos.
Directores, señores: Santiago Peña, Juan Ruiz y Domingo Candia.

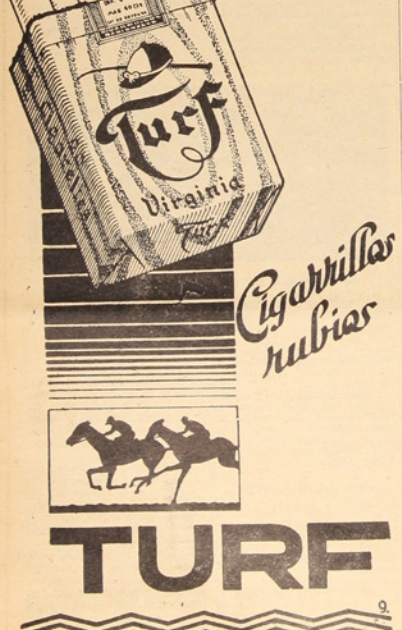

Desde el ring-side COMENTARIOS POR JACK JOE

Desde esta oportunidad tendremos a Mr. Jack Joe, colocado a un costado del ring de nuestro Gimnasio, comentando las peleas que periódicamente ofrece la Asociación de Box local.

Le cedemos espacio para que empiece su tarea comentando los encuentros sostenidos en la noche del Sábado 14, en que se midieron los pupilos del "Quintín Romero" vs. "Nacional B. C.".

PRIMERA PELEA.—Ceferino Salgado, del "Quintín Romero" vs. Lolo Fernández, del "Nacional". Categoría pluma. Todas las peleas son de 3 minutos de pelea por 1 de descanso.

A los primeros golpes se conocen que son novicios; poco entienden las reglas del célebre Marqués de Queensberry, ni de la técnica de un George Carpentier. Se han calado los guantes para pelear y se atinan rectos, ganchos y "qualetazos" por donde pueden. En una de estas a Lolo le sale un soberbio "pape" y clava a su valiente rival por 5 segundos en la lona, pero se incorpora y sigue peleando hasta el toque del gong. Fernández ha salido del enredo con un ojo soplado.

La segunda vuelta es siempre desfavorable para el pupilo del "Quintín", pero, haciendo de tripas corazón, sigue peleando consiguiendo hacer cambiar la faz del combate por momentos.

En la vuelta final, reacciona Fernández, y dando fuerte a la cabeza, consigue hacer vacilar a Salgado, quien agotado por el tren de las vueltas anteriores, pierde la pelea por K. O. T. Con bastante trabajo arbitró el señor Pedro Campos.

Raul Lepe, del "Q. R." vs. Francisco López, del "N.", Categoría pluma. Arbitro el señor Manuel Sepúlveda.

Más espigado el pupilo del "Q. R.", se enreda en sus propios brazos. Se entregan desde que suena el gong a un entusiasta cambio de golpes, se ve que alloja Lepe que cae sorpresivamente por 5 segundos, pero se incorpora furioso a vengar su caída y asestando un gancho a la mandíbula de su rival, lo tiende por igual cuenta; están en paz y el público bien contento.

La segunda vuelta empieza promisora en emociones; los hombres poco se cuidan de la defensa, sólo atinan a dar más y mejor. Así las cosas, López vuelve a calzar su derecha en la cabeza y Lepe, que por la cuenta completa, cuando iban minuto y medio de furiosa pelea.

René Carrasco, del "Q. R." vs. Juan Alarcón, del "N.", Categoría liviano. Arbitro señor Humberto Nocambuena.

Novicios, como los anteriores, se entregan a desordenada pelea y así ofrecen al público pasajes de catch as catch can, jiujitsu, lucha romana, etc., pero lo hacen en serio. Carrasco se muestra más empecinado y persigue a su rival para probar su punch, pero se encuentra con la respuesta firme y el toque de la campana los encuentra trenzados, trabajando el arbitro por separarlos.

En la segunda vuelta, Carrasco entra dispuesto a liquidar el asunto y acorta distancia hasta que acorrala a su rival en un rincón neutral y le da duro hasta que sus secondas deciden retirarlo. Ya había recibido bastante y pierde por K. O. T.

Eliecer Cuevas, del "Q. R." vs. Floreatino Mardones, del "N.", Categoría liviano. Arbitro el señor Pedro Campos.

Cuevas toma la iniciativa apenas suena el gong, pero es castigado con contragolpe por su contendor, que le hace sangrar levemente por la boca. No hay mucho que comentar en esta vuelta y el round finaliza parejo.

En la segunda vuelta Mardones toma más en serio la cosa y castiga recio al cuerpo y la cabeza, castigo que es acusado por Cuevas. No se emplea técnica alguna y la pelea resulta más enredada que la política europea.

Se aprecia que el defensor del "Quintín Romero" está más completo y persigue sin tregua a su rival, pero las cosas cambian rápidamente y de casi vencido pasa a vencedor por K. O. T. al arrinconar a Cuevas, que recibe una tunda de padre y señor mío, debiendo entregar las herramientas al comenzar el último asalto.

Liborio Sepúlveda, del "Q. R." vs. Herminio Fernández, del "N.". Categoría liviano. Arbitro el señor Francisco López.

Aquí se ve más box, son hombres que ya han pisado la lona varias veces. Fernández es más alto que su rival, que debe pelear punteando con su derecha, pero se deja castigar corto por su rival, que se ve enredado con los largos brazos de su adversario.

No cambió la modalidad de la lucha, Fernández errando táctica y López buscando la pelea corta que le favorecía. El árbitro calentó el cuerpo trabajando en abrir los sucesivos clinch. Los jurados decidieron empate, aunque a mí me parece que el chico ganó más puntos; pero yo soy UNO y ellos son TRES, y seis ojos ven más que dos.

Audito Delgado, del "Q. R." vs. Juan Palma, del "N.". Categoría gallo. Arbitro señor Pedro Campos.

Se ve un equilibrio físico y buenos pasajes de box. Se pegan y esquivan en buena forma. Delgado trata de calzar su derecha y lo consigue, pero su antagonista es duro y resiste el castigo. El round termina favorable a Delgado.

Este round resulta bien bailado por Palma que pelea de contragolpe, eludiendo el punch de su adversario, pero es alcanzado y cae incorporándose sin cuenta. Delgado ha comprobado su pegada y persigue a Palma obligándolo al cambio de golpes, hasta que consigue tumbarlo por K. O., antes de finalizar el segundo round.

Manuel Jara, del "Q. R." vs. Osvaldo Ojeda, del "N.". Pesos: Jara 59.600 y Ojeda: 64.100. Categoría liviano. Arbitro señor Humberto Nocambuena.

Calzan guantes de 8 onzas según convenio de los interesados. Pese a la ventaja en el peso, Ojeda no saca partido y se deja castigar recio a la cabeza y cuerpo. Jara va poco a poco perdiendo el temor al peso y busca la pelea corta.

En la segunda vuelta Ojeda tambalea al recibir un derechazo en el mentón, pero se amarra y sale bien del apuro, pero ha perdido otra vuelta.

Con guantes más livianos la cosa habría resultado más breve y talvez adversa para Ojeda, que no supo sacar provecho de su estatura ni peso y erró los mejores golpes y recibió bastante de su rival que lo ganó limpio por puntos.

Ultima pelea del programa.

Humberto Díaz, del "Q. R." vs. Eduardo Ramos, del "N.". Categoría medio mediano. Arbitro señor Pedro Campos.

Fué esta pelea la que se ganó los honores del programa. Los hombres entraron muy amistosos prodigándose saludos, pero una vez en medio del cuadrilátero, se desconocieron y pelearon como coreanos de norte y sur. En la primera vuelta se estudiaron e hicieron fintas para entrar en rápido cambio de golpes, provocado por Díaz, que tiene ganas de tumbar a su rival. Ramos después de salvar la situación consigue conectar un fuerte derechazo que compromete la situación de Díaz, pero vino el toque de campana y se salvó.

La pelea sigue recia en la segunda vuelta, no se dan tregua y ambos quieren terminar pronto, pero son duros para recibir. Ramos desperdicia violentos rectos y Díaz golpea de contragolpe provocando el entusiasmo del público que se halla puesto de pie para presenciar la lucha de estos fuertes pegadores. La campana los encuentra comprometidos en recio cambio de ganchos y rectos, sonando el cuero de lo lindo.

Díaz apura el tren de pelea en la vuelta final, y persigue a su aporreado rival, que ha doblado la rodilla, pero no ha caído. Ambos sangran levemente, la lucha se equilibra por momentos, pero vuelve a inclinarse a Díaz que al fin gana la pelea, se olvida de toño y abraza de nuevo a su antagonista, como si nada hubiese pasado. Ganó por puntos el pupilo del "Quintín Romero". Humberto Díaz. Ambos fueron bien aplaudidos por su limpia pelea.

Good bye. JACK JOE.

SALON "BERTY"

Les ofrece las mejores permanentes al FRIO, con líquidos importados, a la CREMA y al ACEITE

PRECIOS MODICOS

ESPECIALIDADES EN TEJIDOS DE LANA

Gran surtido en chalecas, azul marino para uniforme

CONSULTE PRECIOS

SALON "BERTY"

BERTA DE SEVITA

EDIFICIO "LA FAMA"

Zapatería "La Popular"

TRES Grandes Ofertas al Pueblo de Lota

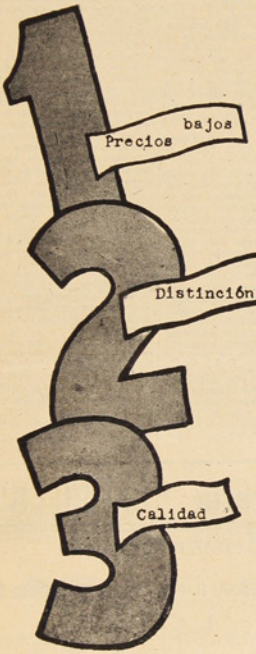

ZAPATOS en goma, surtido completo para la temporada

ZAPATOS para Damas, a precios populares, desde $ 249.-

ZAPATOS para Hombres, desde $ 399.-

¡GUERRA A LA INFLACION DE PRECIOS!

"LA POPULAR", su Zapatería

VEA NUESTRAS VITRINAS, COMERCIO 773 - LOTA

Humberto Laurie Oliveira

Servicio Meteorológico de Lota Alto

Observaciones registradas hasta el día 25 de Junio de 1952 y su comparación con el año anterior en igual lapso.

TERMOMETRIA

Temperatura	A la sombra 1951	A la sombra 1952	Cielo Descubierto 1952
Máxima del año	29°	32°	35°
Mínima del año	1°	1°	0°

BAROMETRIA

Presión atmosférica	1951	1952
Máxima del año	778	774
Mínima del año	748	757

HIGROMETRIA

Humedad del aire	1951	1952
Máxima del año	89	92
Mínima del año	49	42

PLUVIOMETRIA

Milímetros de agua caída	1951	1952
Total hasta la fecha	792.4	486.1
Total en el año	1.550.5	

AGUA CAIDA EN 1951 Y SU COMPARACION CON EL PRESENTE AÑO

Meses del año	1951	1952
Enero	61.7 mm.	— mm.
Febrero	8.7 „	13.1 „
Marzo	15.9 „	58.4 „
Abril	9.6 „	10.6 „
Mayo	326.5 „	198.8 „
Junio	393.8 „	205.2 „
Julio	276.3 „	„
Agosto	164.3 „	„
Septiembre	148.9 „	„
Octubre	43.0 „	„
Noviembre	79.4 „	„
Diciembre	22.4 „	„
Total	1.550.5 mm.	486.1 mm.

Mareas correspondientes al mes de Julio Año 1952, en la Bahía de Lota.

	PLEA		BAJA			PLEA		BAJA	
	Hora	Altura	Hora	Altura		Hora	Altura	Hora	Altura
Día	h. m.	Pies	h. m.	Pies	Día	h. m.	Pies	h. m.	Pies
1	04.16 —	03.7	11.26 —	01.6	16	06.20 —	04.4	— —	—
	16.50 —	03.5	23.28 —	00.8		18.38 —	03.3	13.16 —	01.1
2	06.14 —	04.0	12.48 —	01.4	17	07.27 —	04.6	00.38 —	00.3
	18.01 —	03.3	00.18 —	00.8		19.54 —	03.1	14.35 —	00.8
3	07.08 —	04.4	— —	—	18	08.22 —	04.9	01.23 —	00.2
	19.14 —	03.3	13.57 —	01.1		20.59 —	03.1	15.32 —	00.7
4	07.59 —	04.8	01.10 —	00.7	19	09.11 —	05.1	02.24 —	00.8
	20.17 —	03.3	14.53 —	00.7		21.46 —	03.2	16.17 —	00.5
5	08.47 —	05.2	02.01 —	00.6	20	09.50 —	05.2	03.09 —	00.7
	21.14 —	03.4	15.43 —	00.4		22.26 —	03.3	16.53 —	00.3
6	09.35 —	05.6	02.52 —	00.4	21	18.28 —	05.3	03.50 —	00.7
	22.03 —	03.6	16.30 —	00.0		23.00 —	03.4	17.25 —	00.2
7	10.20 —	05.9	03.42 —	00.2	22	11.00 —	05.4	04.28 —	00.6
	22.55 —	03.7	17.14 —	00.8		23.34 —	03.6	17.55 —	00.2
8	11.06 —	06.1	04.31 —	00.1	23	11.34 —	05.3	05.06 —	00.6
	23.41 —	03.9	17.59 —	00.6		00.06 —	03.7	18.25 —	00.2
9	11.53 —	06.1	05.20 —	00.0	24	12.06 —	05.2	05.42 —	00.8
	— —	—	18.43 —	00.6		— —	—	18.53 —	00.2
10	00.29 —	04.0	06.11 —	00.0	25	00.41 —	03.8	06.20 —	00.7
	12.40 —	05.9	19.27 —	00.7		12.37 —	05.0	19.22 —	00.3
11	01.17 —	04.1	07.04 —	00.1	26	01.14 —	03.8	06.56 —	00.8
	13.28 —	05.6	20.12 —	00.8		13.08 —	04.7	19.50 —	00.4
12	02.10 —	04.1	08.00 —	00.4	27	01.49 —	03.8	07.36 —	01.0
	14.18 —	05.1	20.58 —	00.1		13.40 —	04.3	20.18 —	00.6
13	03.02 —	04.1	09.02 —	00.7	28	02.28 —	03.8	08.22 —	01.1
	15.10 —	04.6	21.47 —	00.3		14.14 —	04.0	20.43 —	00.7
14	04.04 —	04.2	10.16 —	01.0	29	03.13 —	03.9	09.19 —	01.4
	16.10 —	04.0	22.39 —	00.6		14.55 —	03.6	21.28 —	00.9
15	05.11 —	04.3	11.44 —	01.1	30	04.10 —	04.0	10.39 —	01.5
	17.19 —	03.6	23.36 —	00.8		15.55 —	03.3	22.18 —	01.0
					31	05.16 —	04.1	12.21 —	01.4
						17.21 —	03.0	23.24 —	01.0

REPORTAJE A UN PEJERREY

Interesado en la activa campaña que se está llevando a cabo con el fin de sacar provecho de nuestra riqueza marítima, y ya que estoy enterado del buen éxito que va alcanzando ésta, me tentó la idea de conocer la opinión de los peces, y como el mar lo tengo al alcance de mis pies, y digo así porque con sólo andar un poco ya estoy al borde mismo del enorme país de los peces y mariscos, en un día con tres, ya estaba parado sobre una roca, cual solitario albatros, esperando la aparición de un sujeto cualquiera de la fauna marina.

La tarde era apacible, el cielo se cubría completamente con un lino pañuelo de niebla, el mar estaba en calma, y sólo las gaviotas y otros pajarracos se mostraban irreverentes volando muy cerca de mi cabeza, notando yo ariscas intenciones de ensuciarme el sombrero.

Espere tranquilo, con una calma chicha en el mar de mi espíritu, ajeno por completo al mundanal barullo, cuando, ¡sssa!, sin que me la imaginara tan pronto, con una elegante pirueta salió a la roca un plateado pescadito.

De inmediato me saludó con un:

—Ola, hombre!, ¿que tal?

—Ola, pescadito, que bien ha hecho Ud. de salir a la superficie...

—Disculpe que lo interrumpa, mi señor, no soy un "pescadito" como usted dice, soy un PEJERREY, y por consiguiente reclamo más respeto. No crea que sea Ud. tan ignorante como una jaiva para no distinguir las clases sociales de nuestro acuático mundo...

—No se irrite, señor Pejerrey, no se haga mala sangre, —subjuque un tanto herido por la franqueza de este diminuto habitante del océano, —Si dije "pescadito" fué en iono amistoso, no queriendo en ningún caso dañar en lo más mínimo su dignidad y clase social. Se bien cuanto vale y se aprecia un Pejerrey...

Bien, le acepto sus explicaciones, pero considero que yo hubiese sido, digamos un confianzudo, le habría dicho al salir: Ola!, ¿qué tal, "hombrecito"? Seguramente no le habría parecido bien...

—No, en ningun caso, señor Pejerrey —arguí— estoy acostumbrado a tratar con los hombres, que son así, medio frescos y confianzudos...

Eso serán ustedes —me interrumpió— lo que es aquí nos irritamos con respeto, y a todos se llaman por sus nombres.

—Bien amigo..., amigo... ¿cómo es su nombre?, me gusta llamar a las personas por sus nombres de pila...

—Pedro Apóstol, para servirmelo, señor Pejerrey...

—Sin que me lo diga advierto el doble sentido de sus palabras. Tiene usted el mismo gusto de las gaviotas, gusto delicado por cierto.

El tal Pejerrey me estaba resultando un tipo vivo, bien fresco y un tanto vanidoso.

—Dijo que se llamaba Pedro Apóstol?, ¿Hombre!, tiene usted nombre de pescador por todos lados y creo que es cosa de tomar precauciones, y diciendo esto se alejó prudentemente.

—No tenga miedo, señor Pejerrey, todo es pura coincidencia nada más, soy periodista y ando siempre a la pesca, pero de noticias...

—¿Periodista? —que bien, ¿qué bien, señor Apóstol, si hace mucho tiempo que ando por estos lados en busca de un periodista.

—¿Sí?, pues bien entonces, y yo andaba justamente en busca de un ciudadano del mar que me proporcionara noticias, yo que se me es posible zambullirme para hacer entrevistas. Hace mucho frío y luego, sus conciudadanos apenas me ven que bajo, se arrancan.

—Hombre!, es un hábito inveterado en nuestra familia; el instinto de conservación, usted le sabe...

—Bien, amigo Pejerrey, vamos al grano. Deseo saber que opinión tienen ustedes de la campaña que se está realizando en todo el país para la preconizarse de la riqueza de nuestro mar...

—He oido hablar bastante de esto, y francamente no me hace mucha gracia, pero estoy contento de que alguna vez se nos concedan los derechos que tenemos para contribuir a la prosperidad de la patria; porque ha de saber usted que soy un Pejerrey chileno cien por cien y dispuesto a dar como los valientes mi vida por la patria.

—Un aplauso se me escapó de las manos, no podía ser menos, oir hablar de este modo a un Pejerrey...!

—No necesito aplausos ni lisonjas amigo periodista —me dijo un tanto airado—. Yo soy así, franco, sincero.

—Mucho me alegra oirlo hablar así; —y pense para mi— ¡cuantos hombres andan sonando con aplausos y lisonjas! Y prosegui: Es verdad que se está haciendo una intensa propaganda para interesar al público que consuma productos del mar...

—Y, a propósito —me interrumpió—. Algo he oido hablar de un simpático gringo que desde muy lejos ha venido a dar sus consejos técnicos sobre el asunto. Un día me acerqué a la playa y oí que hablaba con los pescadores, tiene un nombre endiablado que no puedo pronunciar, es algo así como "Fregol"...

—Ah!, si, claro, es el señor Ihon Fridthjof, técnico de la FAO, —le dije...

—¿Ve usted que es bien difícil pronunciarlo así a la carrera, hay un pelotón de consonantes que me vuelvo loco, —y agregó,— pero es simpático el caballero, aunque las intenciones no son del todo saludables para nosotros. Pero ya se lo hice ver, a Ud., estamos dispuestos al sacrificio para que alguna vez la gente se de cuenta que no sólo de carne de rumiantes se puede vivir. Se ha probado que el artículo nuestro es de mejor calidad alimenticia, más sabroso, más barato y se puede obtener sin divisas y en la cantidad que se quiera.

—Efectivamente señor Pejerrey, está usted en lo cierto, y me siento optimista al creer que muy luego se le va a conceder la importancia que este asunto tiene y ustedes serán tratados con toda la consideración que se merecen...

—Permítame que lo dude, pero, en fin sigan adelante con su empresa.

—Me puede decir amigo Pejerrey si en su país existen problemas?...

—Y bien grandes, mire Ud. ¡Seguramente como periodista bien informado ha oido hablar de esa maldita ley de que "el pescado más grande...

—Claro!, como no; y debo decirle que no sólo en el mar existe esa ley, también entre nosotros hay peces grandes que se engullen a los más chicos.

—Bueno, estamos trabajando por abolir esa ley, además nuestra campaña va también contra los políticos del mar...

—¿Cómo?, ¿políticos, ha dicho usted?

—Sí señor Apóstol...

—Vea que tiene buena memoria —le interrumpí...

—Se debe al fósforo, al calcio que llevo en mi organismo, pero no me interrumpa por favor. Dije que hay políticos señor, y esos son los LOBOS, según las estadísticas que lei en la prensa penquista, existen más de 20.000.000 de esos sujetos, esparcidos a lo largo de nuestra costa. ¿Que le parece a Ud.! Cuanto sujeto inútil que engorda con el presupuesto del mar!... Son los grandes tragones que no se hartan nunca. Se ha calculado que cada sujeto de esos consume como 100 kilos día por medio, de nuestros hermanos. ¡Hay derecho señor! Se da cuenta del enorme perjuicio que ocasionan a la colectividad...

—Tiene Ud. toda la razón: es necesario regalar contra esos señores políticos..., dijo, lobos...

—Usted tambien con su pluma debe escribir algo para que las autoridades se den cuenta de lo que sucede aquí abajo...

—Se lo prometo, señor Pejerrey, escribiré, aunque mucho me temo que no me hagan caso...

—No importa, de todos modos usted cumple con su deber. ¿Que hora es? —me preguntó de improviso— y respondí: segun mi "Movado" tengo 5 para las 6 de la tarde...

—¡Uy!, como se pasa el tiempo, —observó— y luego dijo: Ya hemos conversado bastante, debo irme; tengo una cita a las 6 en Laraquete con una SARDINITA que me tiene medio vuelto loco, y debo ser puntual...

—Muy bien, pero veo que sien-

(Sigue en la pág. 23)

Sastrería "CARRILLO"

COMERCIO 451

Una nueva Sastrería al servicio del distinguido público de

LOTA

Ofrece precios de Inauguración en sus

HECHURAS,
CONFECCIONES y
TRAJES SASTRE

Especialistas en Arreglos y Viraduras

TRAJES DE MONTAR y de HUASO, etc. etc.

Todos Hechos en su Propio Taller

HERIBERTO CARRILLO V.
CORTADOR SASTRE

"El minerito Gómez"

POR L.E.MUÑOZ A (LEMA)

Manifiesto de la Fauna y la Flora Marina

(Continuación)

ANCHOAS, SARDINAS, MACHUELOS, MOTE.— Lo que son las dosis... a nosotros nos utilizan para menos dentro de una lata con aceite o con tomates; otros nos ocupan como carnada, y la mayor parte no nos cotizan porque no nos conocen. Chicos seremos pero en abundancia les ganamos la pelea a cualquiera de nuestros colegas. Cuando viajamos en inmigración, somos capaces de alimentar a naciones enteras.

¡Y qué fácil es pescarnos! Somos tantos millones que cuando pasamos por donde ustedes, basta un simple canasto para sacarlo lleno de nosotros. Ahora bien: Yo, MOTE, que soy el más chico de todos pregunto: ¿Me han comido alguna vez como tortilla? Y yo sardina, también pregunto: ¿Qué ha hecho usted cuando me saca en grandes cantidades? ¿No se le ha ocurrido guardarme en salmón o en aceite? ¿Cómo es posible que no nos aprovechen? ¡Es increible...!

LOCOS, CHOROS, ERIZOS, CHOLGAS, MACHAS, ALMEJAS, PIURES.— No podríamos nosotros los mariscos dejar de unir nuestras voces a este manifiesto de los habitantes marinos. ¿A qué se debe que nos hayan convertido en artículo de lujo, prohibiendo nuestra entrada en los hogares modestos? Nuestra carne es riquisima y contiene mayor poder alimenticio que ninguna otra especie de los mares. Además abundamos en cantidad y damos al que quiere pescarnos toda clase de facilidades. Estamos, como quien dice al alcance de la mano, y nada de cuesta recogernos sobre las rocas y en las bajas mareas.

Nosotros los choritos chicos, caracoles, locos, lapas, estamos en todas partes. Lleve un fierro o un cuchillo firme para sacarnos, y pónganos en unas sopas despues de lavarnos bien. ¡Ya le veremos a usted lamiendose los bigotes!

(Continuará)

Rodolfo Escobar Oñate y Cía.

Comunica a sus amigos y clientes que actualmente tiene un taller de

RADIO Y ELECTRICIDAD

Reparaciones

Instalaciones de Alumbrado y Fuerza Motriz

Taller de Radio

RADIO ELECTROLAS, Calidad Insuperable

CONSULTE PRECIOS

Vea algunas de nuestras ofertas:

TODOS LOS TRABAJOS SON GARANTIZADOS Y A PRECIOS FANTASTICAMENTE BAJOS

Ordenes: Aníbal Pinto 273 - Lota

Al lado del Edificio de la ex-Municipalidad

EL PREDICADOR, AMIGO DE LOS PECES

(A propósito de la campaña para el mayor consumo de pescado).

Como los vecinos no quisieran atender la predicación de fray Antonio, este llamó a los peces, los que llegaron en gran número. Les habló así:

"Dios, creador del mundo los formó teniendo movimientos hábiles en el medio en que vivian, de modo que no tuvieran el peligro de caer de consuelo, como sucedía a algunos animales terrestres; que en el fondo del mar estaban aislados de los rayos y tempestades; que tenían alimentos abundantes y apropiados a cada especie; que su multiplicación era enorme y no precisaban de madre para alimentarlos, y que en ocasión del Diluvio Universal fueron los unicos seres que el Patriarca Noe no precisó guardar en el Arca. Dijo también el predicador fray Antonio que los peces era el alimento preferido de Jesús; que tuvieron el honor de henchir las redes del Apostol San Pedro; que fue un pez el que salvara a Jonás de morir ahogado; que Tobías fue curado de ceguera con aceite de las entrañas de un pez; que fué un pez el que trajo en la boca una moneda para pagar al publicano el tributo cdeudado por el pescador San Pedro; que el milagro de Jesús fué la multiplicación de los peces; que los peces tuvieron la dicha de ver a Jesús caminar sobre las aguas, y que su sucesor, San Pedro fue un pescador:

(De la pag. 22)

do Ud. un PEJERREY siente devaneos por una simple "sardina"...

—Yo soy así, las clases sociales no las tomo en cuenta; son cosas de otra epoca, sepa que soy un verdadero demócrata, y tanto es así que no me rebajo con alternar con clases mas bajas...

—¿Clases mas bajas?...

—Si señor, como lo oye, una especie de proletarios del mar. Son los piures, los locos, erizos, cholgas, picos y otros cuyos nombres se me escapan...

—Me gustaria conocer la opinión de esa "gente", con respecto a la Cooperativa de Pesca que se está tratando de formar en Lota...

—De esto estoy informado por los pescadores ateneos, y lo celebro mucho, también me contó un monaquillo que hasta el curita está predicando sobre este asunto y me alegro mucho. A propósito, el dia de San Pedro lo vi por el muelle, tan católico con su traje siempre a flor de labios, quise saludarlo pero había tanta gente que no tuve ocasión.

—Volviendo al asunto, es mejor que no entreviste a esa "gente".

—¿Por qué?

—¡Hombre!, yo sé lo que le digo. Por ejemplo el loco, pocas veces anda en sus cabales y a lo mejor le sale con una socalina: el choro no es muy de acuerdo con la Cooperativa, el erizo es un tipo trapacero y muy espinudo; talvez el piure podría decir almo más sensato, es algo callado, hay que sacarle las palabras con limón...

—Muy agradecido de sus referencias. Un dia de estos me consigo una escafandra y me lanzo al fondo del mar; es necesario pedir la valiosa cooperación de esas especies en favor de tan patriótica campaña...

—Muy bien, haga Ud. lo que le parezca y como ya se pasa el tiempo y la cita me reclama me voy agradeciendo de su entrevista. Estaré esperando que salga "La Opinión de Lota" para verme en letras de molde, pero es una lástima que no haya venido con el amigo René Orellana, ¡qué linda foto me hubiera sacado!, y diciendo esto se irguió sobre la colita y se tiró el mar en graciosa parábola, rumbo a Lotaquete...

Ah!, el amor... EL AMOR...! que de solitario comentando en filosófico soliloquio...

PEDRO APOSTOL
(R. H.)

Del Mar para su Cocina

MERLUZA CON TOMATES

Freir cebolla picada en aceite, añadir en trozos y sazonar con pimiento, azafrán y sal, agregar perejil picado.

Dividir la merluza en trozos gruesos y mezclarla al guiso anterior cuando esté cocido. Servirla a los diez minutos de cocción sobre el fuego vivo.

MERLUZA FRITA

Limpia: y abrir una pescada, dividirla en trozos de un dedo de grueso, ponerle la sal necesaria y bañarla en huevo batido, envolviendola luego en ralladuras de pan o en harina, a gusto del consumidor.

Calentar el aceite con una corteza de pan, mojado en vinagre, y cuando el pan esté completamente quemado, separarlo con el diente de ajo del aceite, poniendo en el la pescada y dandole vuelta de cuando en cuando hasta que los trozos estén bien fritos y dorados por igual.

Sírvase acompañada de ensalada de lechuga.

SOPA DE CABEZA DE CONGRIO

En la mejor sopa de pescado. Colocar una o dos cabezas de congrio bien frescas. Ponerlas bien lavadas en una marmita con legumbres y verduritas diversas, sal, pimienta, cebollas, etc. Añadir algunos mariscos.

Dejar hervir una hora, sacar el pescado y los mariscos. Echar al caldo y las legumbres en la sopera donde previamente se habrá puesto un pedazo de mantequilla y pan tostado.

VARIEDADES

EN EL RESTAURANTE

En un gran restaurante de Broadway, un turista francés, que no había una palabra de inglés, pidió al menú sin poder comprender palote. Consciente de su ignorancia, señaló con el dedo, al azar, cualquier renglón del menú, solicitando limitadamente, con la frase que se había aprendido de memoria, como, caballo de batalla:

—Un poco de esto, por favor.

El jefe de comedor, en correctísimo francés, le dijo:

—Desolado de no poder servirle, señor; pero es el caso de que la orquesta acaba de marcharse.

CONCESION EN LA LUNA

Un grupo de capitalistas norteamericanos de Berkeley, California, ha solicitado oficialmente del Departamento Jurídico de la NU, la concesión de un fundo minero en una región especifica de la Luna.

Los solicitantes estiman que de aquí a diez años se podrá ir al satelite terrestre y quieren ser los primeros en explotar el mineral de allvanito que allí hay, formado por un compuesto de cristales que contiene oro y plata.

UNA PREGUNTA

—Señoras y señores —anunció un charlatán callejero—: este peine que ven aquí es de un material muy flexible: se le puede doblar con dos y tres dobleces, machucar con un martillo y hacer con el lo que le venga en gana.

—Y digame, señor —preguntó uno del publico— ¿y también sirve para peinarse?

EL MAS PELIGROSO

Un hombre visita a una adivina, deseoso de conocer su porvenir.

—Quisiera saber —le pregunta— ¿qué me ocurrirá en lo futuro?

—¡Usted debe cuidarse mucho de cierta persona que se pondrá en su camino! —le advierte la adivina.

—¿Y usted no podría más bien prevenir a esa persona? —respondió el hombre— ¡Le advierto que yo soy chofer de camión!...

EN LA ESCUELA

La maestra desea explicar a sus alumnos las cualidades del espejo, y pregunta:

—¿Dónde debemos mirar despues de habernos lavado, para ver si la cara está bien limpia?

Salta un alumno de lo más avispado y responde: ¡En la tohalla señorita!

PERFETTI, HERNANDEZ y Cía. Ltda.

CONCESIONARIOS

Economato Lota Alto

"COMO SIEMPRE A SUS ORDENES"

OFRECE SU MAS EXTENSO SURTIDO

EN

TIENDA

PAQUETERIA

Y

ABARROTES

Hacemos reparto de harina y víveres a domicilio, todos los días

CASILLA N.° 24 -:- TELEFONO N.° 24

Impreso en los Talleres de la Litografía Concepción, S. A. — Concepción (Chile)

La Opinión de Lota

Año XXVII - N.° 480
Lota Alto

Agosto de 1952
Precio: $ 2.—

PERIODICO MENSUAL PARA LA REGION CARBONIFERA — LOTA Y CORONEL

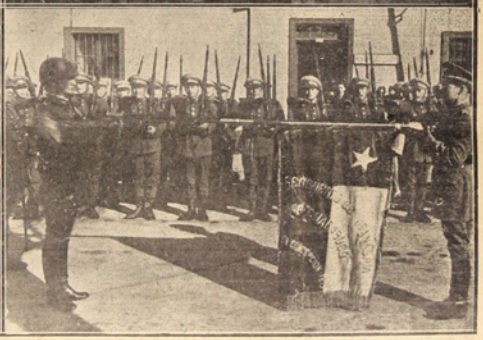

PRIMER PLANO.—Escolares en el acto inaugural del reparto de ropa y premios a los alumnos de las Escuelas de la Compañía.—La señora Rosa Subercaseaux de Cousiño, hace entrega de un obsequio a un alumno perteneciente a la Banda de Guerra de la Escuela "Matías Cousiño".

PLANO MEDIO.—La tradicional procesión de San Pedro, por la bahía de Lota.—Primeras compradoras del Almacén Regulador del Comisariato.

PARTE BAJA.—Niños rodean al Padre Campos a su llegada a playa El Blanco, en la tarde del Domingo 29 de Junio.—Conscriptos de la Cía. Mixta del Regimiento "Chacabuco" de guarnición en Coronel, que el 10 de Julio prestaron juramento a la bandera.

Ya que se ha visto lo que es una Cooperativa de Ahorros

VEAMOS AHORA ALGUNOS DE SUS BENEFICIOS

Señorita Alicia Aillón Navarrete, que se desempeña como cajera de la Cooperativa de Ahorros.

En la edición anterior, se dió una explicación de lo que es una Cooperativa de Ahorros. Estimamos que muchos lectores habrán comprendido y apreciado lo que esta Institución de ahorros representa.

En el momento de escribir estas líneas, la oportunidad nos pone en contacto con la señorita Alicia Aillón Navarrete, que desempeña el delicado puesto de cajera de la Cooperativa y al mismo tiempo actúa como Presidenta del Comité de Créditos, lo que quiere decir en buen romance que sin su asentimiento, una solicitud de préstamo encontrará cierta dificultad para su tramitación. No es que la señorita Alicia pueda hacer esto por que sí, nó; es porque ella cuida celosamente los fondos de la Cooperativa, que es el dinero de todos los socios.

Para ilustrar mejor a los interesados, la sometemos a un breve interview.

—¿Se podría conocer la idea inicial de esta obra?

—Más o menos el 20 de Junio de 1949, llegó a la localidad un sacerdote, don Humberto Muñoz, con el objeto de formar una Cooperativa. El padre Muñoz recién llegaba del Canadá en donde había estudiado el sistema de funcionamiento de estas Cooperativas de Ahorros.

De acuerdo con el Padre Campos, invitó a un grupo de personas de caracterizadas cualidades de la localidad. La reunión se llevó a efecto en el salón Parroquial y la semilla tirada en esa ocasión ha fructificado. Todos los asistentes fueron heraldos de la buena nueva en favor de la economía de los pobladores de Lota, y en la actualidad suman ya más de trecientos socios.

¿Desde cuándo la Cooperativa ha hecho efectivo sus beneficios?

—Desde el mes de Mayo pasado.

—¿Se podría saber el nombre del primer beneficiado?

Con la amabilidad característica, nos sonríe y luego responde:

—Esto no se lo puedo decir, lo prohiben los Reglamentos. Son cosas enteramente confidenciales...

—Señorita Alicia, ha caído Ud. en un renuncio.

—¿Cómo así?

—Me acaba de dar el nombre del joven Amado Tito Paredes, que aparece en la foto recibiendo el cheque de $ 5.000.— que le entrega el señor Gerente...

—¡Ah!, es que ese joven me autorizó para hacerlo, de lo contrario no se hubiese sabido que hacía en la Oficina de la Cooperativa cuando lo sorprendió el lente de nuestro reportero gráfico.

—Muy bien, señorita Alicia, me convence su explicación. Y ahora tenga la bondad de decirme quienes son los que más cooperan a la obra del Padre Campos.

—Ud. me pone en un pié forzado, porque todas las personas que secundan esta obra no esperan recompensas ni desean publicidad, pero, ya que es Ud. un tanto exigente les diré, aunque me lleve un disgusto.

La señorita entrevistada, piensa un poco, nos parace que antes quiere medir sus palabras, por fin dice:

—Hay muchas personas que nos ayudan, de estas se destacan por su entusiasmo, las señoras Raquel Molina de Lalanne, Esperanza Saavedra de Contreras, señores Renato Aguilera, Aquiles Mardones, Eugenio Brito, Marcelno Clark, Luis Arévalo, Héctor Casas Cordero, Manuel I. Aparicio y otros cuyos nombres no recuerdo bien por el momento.

—¿Podría decirnos quien ha procurado toda esta comodidad con que trabaja el personal de la Cooperativa?

—Todo lo que Ud. vé, se debe al desinteresado aporte de la Compañía Carbonífera e Industrial de Lota. Fué la primera en acoger bien esta nueva obra del Padre Pedro, porque sabe que esto significa cooperación en favor de su personal.

—Antes de terminar esta entrevista, nos podría indicar las horas en que se atiende al público?

—Con mucho gusto: Los días Miércoles y Jueves. De 18.30 a 20.30, y el día Domingo de las 11 horas hasta las 13.

Hemos terminado, le hemos quitado buen tiempo a la activa Secretaria, y si decimos "secretaria" es porque dada su actividad en ella se refunden varios puestos, así nos la hecho saber el señor Gerente, quien con su amabilidad característica nos dijo: "Alicia es el alma matter de esta obra. A ella se le debe mucho el pie en que la Cooperativa se encuentra".

Antes de irse nos deja una información donde se pueden ver los beneficios que se reciben y la tabla de préstamos, para que los interesados se vayan dando cuenta mejor. La publicamos a continuación.

Señores Marcelino Clark y Héctor Casas Cordero, atienden el movimiento que cada día es más importante en la Cooperativa de Ahorros.

Presbitero señor Pedro Campos Menchaca, Gerente de la Cooperativa de Ahorros, y señores Aquiles Mardones y Héctor Casas Cordero, en plena actividad. El Gerente es sorprendido en el preciso momento en que va a hacer entrega de un cheque por $ 5.000 a un joven socio de la Cooperativa.

TABLAS DE PRESTAMOS

POR	1	ACCION	SE PRESTA	HASTA	$	2.000.—
"	2	ACCIONES	"	"		3.000.—
"	3	"	"	"		4.000.—
"	4	"	"	"		5.000.—
"	5	o más, se presta lo que tiene más				
"	25	o más, se presta hasta el doble de lo que tiene en acciones.				

PRESTAMOS URGENTES

Para el caso de **Fallecimiento o Enfermedad grave**, la Cooperativa facilita a sus socios la tramitación del Préstamo. En estos casos se puede recurrir directamente al señor Gerente quien despachará rápidamente la Solicitud.

Esta ayuda se hace a los Señores Socios en el caso de Fallecimiento o Enfermedad grave de alguno de los siguientes familiares: **Padres, Esposa e hijos.**

Las condiciones para obtener este préstamo urgente son las siguientes:

POR FALLECIMIENTO:

1°—Presentar solicitud completa.
2°—Presentar Certificado de Defunción o del Médico.
3°—Que el fallecido sea Padre, Madre, Esposo(a) del socio solicitante.
4°—En caso de fallecimiento del socio, se devuelve a la viuda el valor de la acción.
5°—Se presta hasta $ 2.000.— solamente.

POR ENFERMEDAD GRAVE IMPREVISTA:

1°—Solicitud completa.
2°—Receta del Médico.
3°—Lo mismo que en caso de fallecimiento.
4°—Se presta sólo hasta $ 1.000.—

El progreso de la Cooperativa se alcanza sólo con el ahorro metódico.

SASTRERIA
"ARBITER"
CAUPOLICAN 343 - LOTA
Sólo por treinta dias, hechuras de $ 1,000.-
CASIMIRES NACIONALES e IMPORTADOS
Visítenos y Ganará Dinero

¡¡Más barato y mejor!! - ZAPATERIA "IMPERIO"

La Opinión de Lota

LOTA ALTO, AGOSTO DE 1952

Intervención Desafortunada

Algunos parlamentarios, haciéndose eco de un acuerdo de carácter político tomado por la directiva de un determinado partido de Gobierno, han presentado a la Cámara de Diputados una indicación destinada a evitar que la Corporación de Fomento de la Producción otorgue la garantía del Estado a préstamos que el Banco Internacional de Washington, había acordado ya destinar a las empresas carboníferas y a otra industria privada con sede en Santiago.

Este acuerdo y la indicación parlamentaria que comentamos ha venido a perturbar las tramitaciones finales de estos préstamos, que se habían logrado tras un largo período de investigaciones y estudios y que estaban destinados por las empresas carboníferas a modernizar sus instalaciones industriales y a mecanizar sus faenas, para lograr aumentos en su producción, con evidentes beneficios para la economía general del país.

Cantidades importantes, en el caso de la Compañía Lota, de las sumas disponibles con motivo de este auxilio financiero, estaban destinadas también a ampliar las obras de progreso y bienestar social que la Compañía tiene programadas realizar en un futuro inmediato en su Establecimiento de Lota, en beneficio directo de su personal de empleados y obreros.

La moción parlamentaria ya indicada es sin duda una iniciativa que puede calificarse de desafortunada, pues ella ha venido, además, a crea en el extranjero un clima de desconfianza hacia el crédito y la seriedad de nuestras instituciones.

Países más adelantados que el nuestro y en los cuales existe un sincero deseo de progreso y de desarrollo industrial, prestan y dan a los capitales foráneos toda clase de garantías, pues ellos están llamados a producir y a crear riquezas en su suelo.

Ahora, con esta medida se conseguirá precisamente lo contrario; bajo el subterfugio de que la industria carbonífera constituye un monopolio —en circunstancias que en el hecho y en el derecho no lo es—, se malogra un iniciativa que de realizarse, no produciría sino que beneficios de toda índole para la nación.

La garantía del Estado que el Banco Internacional pide en esta clase de operaciones, es meramente una exigencia reglamentaria, pues la verdadera garantía se constituye sobre los mismos elementos y equipos que se adquirirán con el préstamo y con una parte de los bienes físicos de las empresas.

Nos hacemos un deber en señalar los daños y perjuicios que se derivarían de esta desafortunada gestión y confiamos que ella no ha de prosperar.

Francia y su Experiencia del Capitalismo de Estado

Comenzamos con este artículo la publicación de una serie destinada a exponer los resultados de la intervención estatal en Francia durante los últimos veinte años, y que abarcan tanto las experiencias de las "Nacionalizaciones de las fuentes de producción como la intervención en la industria, la agricultura y el comercio.

En nuestro tiempo la acción del Estado como empresario en el campo económico, ha dejado desde muchos años de ser una conjetura o una hipótesis académica. En numerosos países, y en las más diversas circunstancias, el Estado ha asumido el carácter de empresario, tomando a su cargo industrias, bancos, negocios de seguros, actividades comerciales, y explotándolos de acuerdo con sus propias directivas. Uno de los países que ha realizado esa experiencia ha sido Francia, en la cual, a partir sobre todo de 1930, el avance de la estatización ha sido considerable.

Los años que llevan de transcurso estas experiencias, permiten apreciar sus resultados, y, por lo mismo, las ventajas y desventajas que ellas ofrecen. Un grupo de catedráticos universitarios franceses, entre los cuales se cuentan figuras de selección, ha hecho el análisis de las realizaciones estatales, consignando en un interesantísimo libro las conclusiones a que llegan los hechos y cifras en que las fundamentan.

Ese libro ha sido publicado a fines del año pasado en Francia, y lleva el sugestivo título de "Veinte años de capitalismo de Estado".

Creemos que hay el mayor interés en difundir las observaciones recogidas por estos catedráticos, ya que ellos mismos, por su propio carácter docente y su formación de investigadores, han sabido darles las proyecciones universales y por lo tanto, aplicables a todos los países, que de los hechos estudiados se desprenden.

En sucesivos artículos pretendemos dar a conocer los estudios referidos, exponiendo las observaciones de los catedráticos mencionados y señalando sucintamente los datos y antecedentes en que las basan. La seriedad de las investigaciones no puede ser puesta en duda, ya que ellas están abonadas con los nombres de Jacques Lacour Gayet, profesor de L'Institut, Daniel Villey, Catedrático de la Facultad de Derecho de Poitiers, Louis Baudin, también miembro de L'Institut y Catedrático en la Facultad de Derecho de París, Pierre Fromont, miembro de la Academia de Agricultura y Profesor en la Facultad de Derecho de París, Emile Mireaux y Jacques Chastenet, miembros los dos de L'Institut.

La experiencia del capitalismo de Estado, para tomar el nombre que los investigadores citados han querido darle, data en Francia, como ya lo señala el nombre del volumen que recoge esos estudios, desde 1930, y ha ido acentuándose en el curso de ese período hasta culminar en las nacionalizaciones llevadas a cabo después de la liberación de París y de la recuperación de la independencia francesa.

La idea de un capitalismo de Estado, como la explica el catedrático Daniel Villey, se halla ligada a la de "la extensión del sector público" esto es, a un regimen en que existe una red muy vasta de empresas públicas, directa o indirectamente estatales. En otras palabras existe el capitalismo de Estado, cuando éste asume en forma general tareas o servicios propios de las empresas privadas y que hasta ese momento se hallaban desempeñando dichas empresas. Es, en buenas cuentas, el reemplazo del empresario particular por el Estado, en virtud de pasar este último a ejercer las funciones y a prestar los servicios que antes prestaba aquél.

Las etapas por las cuales ha pasado esta estatización, pueden resumirse en tres: la de 1930, la de 1936 y la de 1944. Los esporádicos casos de estatizaciones antes de 1930, no tienen mayor interés, puesto que su mismo carácter de excepción estaba destinado a confirmar como concepto dominante el de que las empresas privadas debían prestar los servicios de índole económica.

En 1930 se produjo el primer paso hacia una intensificación de las estatizaciones, a causa de la crisis cíclica que en los años 1929 y siguientes sacudió a la economía mundial. En esa época el Estado se convirtió en accionista de algunas grandes empresas, a fin de evitar su quiebra y como medio de prevenir las consecuencias catastróficas que ese hecho habría tenido para la economía del país. La forma de estatización escogida entonces fué la de las sociedades mixtas, formándose, así, la Cía. Francesa de Petróleo (1931), la Cía. General Transatlántica (1933), en las cuales el Estado adquiere participaciones importantes, como accionista.

En 1936, con la asunción del poder por parte del Frente Popular, se hizo escuchar en las esferas políticas el slogan de "desposesión de la industria". No obstante, el avance real en esta materia fué muy inferior a las declaraciones orales, y sólo se registran en ese período algunas medidas como la constitución de sociedades nacionales de construcción aeronáutica, la reforma del Estatuto del Banco de Francia, y otras cuantas más.

El verdadero impacto en el campo de la economía privada se realiza, en el hecho, después de la última guerra. Es entre los años 1944 y nuestros días, cuando se producen las grandes nacionalizaciones, que abarcan el carbón, la energía eléctrica, el gas, usinas como las Renault, los transportes, y además se realizan las intervenciones en numerosas otras actividades como las bancarias, los seguros, el comercio exterior, la producción agrícola, etc. El Estado se convierte, entonces, en fabricante, en distribuidor, en proveedor de energía y de combustibles, entrando de lleno en una etapa que con toda propiedad puede llamarse de "capitalismo estatal".

Las consecuencias derivadas de una experiencia tan vasta y tan resuelta, son la materia de que queremos ocuparnos en los artículos que seguirán al presente, y que, a la luz de una mirada imparcial, arrojan su lección sobre el mundo entero.

(Tomado del diario "La Unión" de Valparaíso).

(Continuará)

Actualidades del Mes

Es indiscutible que la mejor forma de conmemorar un hecho de tanta importancia, como es el Centenario de nuestra Empresa, sea aquella de contribuir en la medida generosa de las posibilidades, a entregar a la población mayor bienestar, lo que precisamente se está haciendo.

Es así pues, que se está dando feliz término a una hermosa, muy hermosa población, que lleva el nombre de "CENTENARIO". No es esta una población más tan sólo, es una pequeña ciudad jardín enclavada en el corazón del mineral, donde los felices moradores de ella encontrarán todas aquellas comodidades que hacen dulce y placentero el vivir.

Muchas familias ya están gozando de las bondades de la población "CENTENARIO". Se hace necesario, con todo, detenerse a meditar sobre la mejor manera de que ese monumento viviente de las inquietudes de don Matías Cousiño logre los efectos deseados. En primer lugar salta a la vista la imperiosa necesidad de que la hermosura y donaire de las viviendas no pierda su encanto ni hoy, ni nunca. Para ello es menester que cada familia entienda que la cuota de responsabilidad en el mantenimiento de la hermosura de que hablamos, corre para todos, es decir, que la preocupación ha de ser de cada una en particular. Para el logro de ello, cada familia tiene la obligación de pensar de que la casa es de su propiedad, por consiguiente, que tanto los niños como los mayores no tengan otra preocupación que retribuir con generosidad a los desvelos siempre crecientes de una Empresa por muchos conceptos respetable y respetada y que siente, porque ello es la herencia del forjador y visionario que la creara, la necesidad de marchar a tono con las ideas modernas.

Para los deportistas de Lota y para la afición deportiva de la zona carbonífera en general, ha sido una noticia que los ha llenado de júbilo el saber que nuestra Selección Lotina, en justas titánicas y memorables se ha colocado como líder en la primera etapa de la Competencia Regional.

El partido que nuestra Selección realizara el Domingo 20 del mes pasado en nuestro principal campo de deportes, fué más que nada una demostración del empuje y del valor futbolístico de nuestros bravos luchadores.

Al destacar esta performance en estos apuntes mensuales, no nos anima otro propósito que felicitar bien de veras a nuestros muchachos e instarlos a que el Supremo Galardón de la victoria, le devuelva a Lota el pedestal que en pasadas ocasiones lograra conquistar en las justas regionales. ¡Bien por los muchachos de nuestra Selección, a seguir bregando en busca de la victoria final!

ZZ.

LUCIANO SALGADO ALEGRIA
ABOGADO
◆
Atiende Juicios del Trabajo, Criminales, Civiles y de Comercio (Cheques y Letras)
◆
LOTA
Monsalve 270 - Lunes y Miércoles, de 15 a 17 hrs.
◆
CORONEL
Montt 910 - Lunes, Miércoles y Viernes, en la mañana

DEPOSITO DE VINOS Y LICORES

GALVARINO 170 -:- LOTA -:- TELEFONO 26

Ofrece vinos en chuicos y embotellados y toda clase de Licores a Precios sin Competencia

Reparto a Domicilio, en Servicio Especial

Galvarino 170 - ELEUTERIO 2.° CARO TAPIA - Fono 26

Radios
Radiofonógrafos
Discorolas
Discos

RCA Victor

Con facilidades de pago que Ud. desee

El Mayor y Mejor Surtido en LOTA

ROA Y VIVALLO

Comercio 476 — LOTA — Casilla 59

CASA "GARCIA"

COMERCIO 499 - LOTA

VENTA EXTRAORDINARIA CON MOTIVO DE SU BALANCE ANUAL

REBAJAS EFECTIVAS

CASIMIRES, LANAS, PAÑOS, SEDAS, ALGODONES EN GENERAL se venden a precios más bajos que el de fábrica

GRAN SURTIDO EN:

ABRIGOS DE PAÑO y GABARDINA
TERNOS y AMBOS EN CASIMIR PEINADO
VESTONES PARA CABALLEROS y JOVENES
IMPERMEABLES - CAPAS - CAMISETAS - CAMISAS
SOMBREROS DE LAS MEJORES MARCAS,

SON NUESTRAS OFERTAS DEL MES

CASA "GARCIA"

NO TIENE COMPETIDORES EN LA REGION

Consulte Precios sin compromiso

Casa "GARCIA" - Comercio 499 - LOTA

LYNG & CARCAMO

Contratistas Marítimos

Picaduras de Calderos, Doblefondos, Bodegas, Sentinas

Avenida Errázuriz 711, Oficina 7 - Teléfono 7060

VALPARAISO

DEPARTAMENTO DE SEGURIDAD

RELATOS MINEROS

por "APIR TRATERO"

COSAS DE RATONES

¡Caigan las toscas!
¡Vuelen las vigas!
No he de morir
y ni las huelgas
largas o cortas
me han de extinguir...!

(Grito del ratón minero sobreviviente).

Muy conocido de todos nosotros es la fábula del Ratón Agudo, donde se destaca el razonamiento que este roedor hace ante la trampa que el hombre le ha preparado, sin embargo cede al influjo del apetitoso olor del queso y... queda atrapado bajo el ladrillo. Resultado: gana una vez más el hombre y sigue aventajando al ratón, lo que le ha permitido ponerse por sobre todos los seres vivientes.

Ni las abejas y hormigas, con su organización ejemplar han alcanzado el grado de supervivencia y adaptación al medio que los ratones. Para el no hay climas inconvenientes ni alimentos indigestos y bastarán solamente con mencionar esto para comprender como es que el ratón puede vivir en las condiciones más adversas. Las galerías que perfora tienen ventilación controlada y no están expuestas a derrumbes que vayan a poner en peligro la vida de los habitantes que la ocupan. Su alimentación puede descender hasta la madera y si la necesidad apremia, puede alimentarse perfectamente bien con papeles.

SUPERVIVENCIA DEL RATON MINERO

No es conocida la procedencia de los ratones que viven en el fondo de las minas de esta Cía., es decir no se sabe como es que aparecieron los primeros roedores en las galerías. Que hayan ratones en las laboreos del Chiflón Carlos es explicable puesto que pudieron entrar perfectamente bien caminando desde superficie, tal como lo hacen los mineros, pero en el caso de los Piques que no están unidos interiormente con el Chiflón Carlos, cuesta concebir que hayan descendido cientos de metros, verticalmente, para llegar al fondo. Algunos mineros cuentan que alguien llevó ratones y les dió libertad en las galerías, pero tampoco se puede dar fe de ello.

El ratón minero no se reproduce hasta el extremo de formar plagas. En las minas suele verse uno que otro de estos roedores. Su alimentación consiste especialmente de residuos que caen al suelo cuando los mineros comen su "manche". Sus refugios los buscan en los "abarrotes" o sea en las pilas de material ostéril removido.

Los ratones de las carboníferas también sufren los estragos de las huelgas y fenemos el caso de la paralización larga de 1947 donde se pudo observar que disminuyeron grandemente, sin llegar a desaparecer, debido a la falta de alimentos. En las primeras semanas se observó una ruidosa persecución entre ellos, con carreras alocadas y chillidos angustiosos. Después sólo se veía a los ejemplares más desarrollados, luego estos mismos habían perdido gran parte de la vitalidad, caminando pesadamente y sin la agilidad característica y el temor ante la presencia cercana del hombre, a cuyo paso permanecían indiferentes. Por último se vió a unos pocos solamente, pero con la cola cortada, lo que hace suponer que ellos mismos se la comieron.

Al minero por lo general le desagrada la presencia del ratón y si no lo matan es porque con esto evitan el mal olor característico que invade un buen sector de galería donde muere escondido, siendo difícil encontrar el cadáver. Cuidan de no dejar el "manche" o sandwich en el bolsillo del paletó que cuelgan en las vigas, porque de una u otra manera el ratón o "rauché" llegará hasta el pan, no necesitando buscar la abertura del bolsillo para dar con el bocado sino que sencillamente se abre paso con sus agudos dientes desde cualquier extremo de la prenda, hasta llegar derecho al alimento.

En las explosiones de grisú he podido observar que el ratón subsiste mientras el hombre muere, debido a la respiración de gases deletéreos que se generan después de las explosiones.

Antiguamente en las carboníferas se usaban lauchas para conocer la presencia del mortífero gas llamado monóxido de carbono que se produce al arder o explotar el grisú. Se llevaban estos roedores en unas jaulas apropiadas y se avanzaba en las exploraciones de las galerías donde se suponía que había de ese gas, observando los efectos que el gas letal producirá en el animal, lo que daría tiempo al hombre para retirarse a lugar seguro.

Más tarde este método se abandonó por poco seguro, ya que se presentaron casos en que el roedor no mostraba signos evidentes de fatiga mientras el portador de la jaula se intoxicaba. El ratón fué reemplazado por canarios, que demostraron más sensibilidad al monóxido de carbono (1).

JU. RAMZ.

(1) Actualmente en la Cía. de Lota se usan aparatos detectores muy sensibles y exactos para la comprobación del monóxido de carbono, no exponiéndose el operador a riesgo alguno.

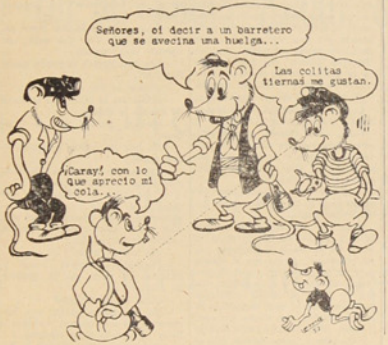

Se que me están leyendo
con muchísima atención,
y es porque tengo razón
en lo que voy escribiendo,
a los necios yo no atiendo
ni les doy tiro ni bola,
aunque se pisen la cola
nunca van a comprender
que yo les doy a entender
lo que entiende hasta la Lola.

Si un pitillo quieres fumar
guardas las ganas Pacheco,
no obres como un chambeco
las ganas hay que aguantar
que bien puedes reventar
como vieja o camarera,
no crean que soy profeta
porque estas cosas predico,
tanto al grande como al chico
les doy la misma receta.

Don Jecho se accidentó
porque es un descuidado,
siempre de Diablo se ha dado
y de todo se burló
más una tosca le enseñó
que debe tener cordura
¡qué viejo cabeza dura!
y porfiado como burro.
de comentar no me aburro
y predico como un cura.

Pongan sus cinco sentidos
al entrar a trabajar
y nunca hay que olvidar
los consejos recibidos;
piensen que hay seres queridos
por quienes hay que luchar,
y la vida hay que cuidar
como preciado tesoro,
no les hablo como un loro
y se que me han de apreciar.

Rincón Literario

¿ASI SON TODAS?

Así que se sentaron las parejas
y hubo el mambo de moda concluido,
dejé de hablar con dos señoras viejas
y en una silla me senté aburrido...

Trabé con la simpática Sofía
un diálogo con puntas de secreto
sobre trascendental filosofía,
pues me propuse echarlas de discreto.

De mi tema profundo no hizo caso,
le hablé entonces de música y pintura;
el arte le aburrió; trepé al parnaso
metiéndome en la gran literatura.

Dió uno que otro sí, por compromiso
arreglando su talla a su aderezo,
y al dar el cuarto, sí, le fué preciso
ocultar tentativas de un bostezo.

Apuré de mi genio los recursos
para quedar como hombre interesante,
mas, oi, en lo mejor de mi discurso
que le dijo a una amiga ¡Qué pedante!...

Del bostezo y la frase lastimada
quise recuperar mi honor perdido;
y con acento, dulce, apasionado,
de este modo le hablé, casi al oído.

Pero en verdad, bellísima Sofía
¿Qué es ante Ud. la ciencia, la pintura?
¡No hay arte ni inmortal filosofía
que valga, lo que vale su hermosura...

¡Ah!, los ojos de usted parecen soles.
—Gracias —dijo, poniéndolos en blanco.
—la aurora dió a su tez, los arreboles...
¿Se burla Ud. de mí? ¡Señorita, le soy franco!

Sus dientes perlas son, su pelo es oro.
¡Gracias! —dijo: y me dió su mano breve.
Su cuerpo es de marfil, su rostro nieve,
su voz, arpegio de celeste coro...

No he visto nada igual a esos dos labios.
¡Qué exajerados son, —dijo riendo,
ustedes los artistas y los sabios!
(de pedante hasta sabio fui subiendo).

¡No!, Sofía, es verdad. La estatua griega
donde esté su perfil, vale bien poco;
quien esos ojos ve, de amores ciega
quien contempla esa faz, se vuelve loco!

Tiene Ud. una atracción irresistible,
junto a Ud. un perfume se respira...
¡Yo la amo a Ud.! —la dije muy sensible,
en mi interior diciendo: ¿qué mentira!

Sofía a su expansión dió libre vuelo,
miradas fijas me clavó sin tasa,
me ofrendó una flor y me dió el pañuelo,
y con mucha gracia me invitó a su casa.

Y encantada de aquellas vaciedades
y embustes que la dije, haciendo el oso;
elogió mi talento y cualidades
y aun dijo a sus amigas: ¡es delicioso!

...Y luego acusarán algunas bellas
a los hombres de falsos y lijeros.
si para hacer que no bostecen ellas,
hay que ser, atrevidos y embusteros.

I. ALCALA GALIANO.

Enseñe las reglas de Seguridad al nuevo trabajador

....en primer lugar "guacho",
no hay que subirse a los carros,
por que estos trabajos no son
como las trillas...El carro no pa-
tea pero te puede cortar una pata...

LOS CONQUISTADORES DE LA ANTARTIDA

Por Francisco Coloane

(CONTINUACION)

—¡Y si han llegado no han vuelto! —dijo el cabo mecánico Frías, que era un tanto irónico.

—No es una leyenda —contestó calmadamente el sargento Ulloa—, puesto que hace un año don Pedro Aguirre Cerda, nuestro Presidente, dictó un decreto en que señala la Antártica como el límite Sur de Chile, basándose en que hace muchos años el Gobierno de nuestro país dió una concesión de esas tierras a una compañía ballenera, y atendiendo también a muchas otras razones jurídicas y geográficas.

—Así es que su verano de cuatro años lo va a pasar en la Antártida, como si no se hubiera refrescado bastante en Walaia, mi sargento —agregó un radio-operador.

Silva parecía estar abstraído y al margen de la conversación; pero, en realidad era el que más profundamente conmovido estaba con las palabras de Ulloa, por quien sentía una profunda admiración y respeto. Alto, huesudo, macizo, tranquilo, era un extraño personaje en la dotación de Walaia. La mayor parte de su tiempo libre lo pasaba leyendo y estudiando, o bien manipulando un receptor radiotelefónico de su invención. Sus pensamientos sorprendían por su claridad y simpleza, y también por su rareza, que a veces lo hacía aparecer un poco fuera de la realidad cotidiana.

—Quiero conocer todo mi país, y cuando mis huesos estén pasados de frío, pediré mi traslado para reposar en ese paraíso que nosotros los radiotelegrafistas de la Marina de Chile tenemos en la Quinta Normal de Santiago —dijo, como contestando a lo que había dicho el radio-operador.

—Y ya no dirá: lo conozco de Arica a Magallanes o al Cabo de Hornos, sino de Arica a la Antártida o al Polo Sur —dijo Poblete.

—Exactamente — replicó Ulloa—; creo que Chile es un imperio; aunque un poco fantástico, para mí lo es. A saberlo por el Norte, llega a la zona subtropical; por el Sur, entierra los pies en las nieves del Polo; por el Este, sale con el estrecho de Magallanes y con las islas Lennox, Picton y Nueva hacia el Atlántico, y por el Oeste tenemos a nuestra isla de Pascua, esa mano extendida en plena Oceanía.

Todos quedaron asombrados, sin saber qué decir, ante la exactitud de la descripción del sargento; pero el cabo Frías reaccionó, como siempre, rápido y chistoso, agregando a la descripción:

—Y por arriba, llegamos hasta la punta del Tacora.

Todos los contertulios sonrieron ante la salida, menos el sargento Ulloa, para quien aquella que semejaba la de un predicador protestante, y con un gesto ambiguo, más bien de inspiración que de réplica al chistoso, profirió:

—¡No!; por arriba llega más allá de la cumbre del volcán Tacora; por arriba limita con la Cruz del Sur, en cuya luz posan sus ojos todas las noches los chilenos.

El acento con que Ulloa pronunció estas palabras infundió respeto, y los oyentes guardaron silencio, hasta que el suboficial Poblete preguntó:

—¿Y en qué piensa ir usted?

—En la goleta de Geban, que será arrendada por Manuel, el Jefe Blanco de los yaganes que viven en "El Paraíso de las Nutrias" —contestó Ulloa.

—¿Y cómo no me ha dicho nada Manuel? —interrogó vivamente Alejandro Silva.

—Queríamos mantener el secreto hasta el día de la partida. Al Jefe Blanco, igual que a mí, lo lleva sólo un interés: conocer la misteriosa Antártida; pero Geban, que es un ambicioso, no quiere arrendarnos la goleta sino a base de ciertas condiciones: que le traigamos muestras de unas guaneras, por ejemplo, y de algunos metales que existen en esas regiones.

—¿Y el "Agamaca"? —preguntó Alejandro, refiriéndose al cúter de su hermano Manuel, el Jefe Blanco de los indios yaganes.

—El "Agacama" es aventurado atravesar la zona más tempestuosa del mundo —replicó el sargento Ulloa, y agregó—: Entre el Cabo de Hornos y las costas de la Antártida está el mar más desolado que existe. La lucha de los dos océanos es titánica y las islas Diego Ramírez no son más que unas cuantas rocas inhóspitas azotadas en la mitad de ese abismo de agua.

Un intenso aullido proveniente del mar sobresaltó de pronto a los contertulios.

—El "Antártico"! —dijo el suboficial Poblete, levantándose a mirar por las ventanas.

El pitazo del barco se hizo prolongado, y su eco fué perdiéndose y transformándose en el grito de un monstruo herido en las profundidades de los anconeS cordilleranos.

De entre estos anconeS surgió de pronto, como un gran cetáceo negro que se deslizara sobre la superficie del mar, el "Antártico", con sus tres millas de andar. Bordeó la isla, situada como un cono gigantesco frente a la radioestación, e hizo su entrada en las aguas de Walaia, acercándose a la costa.

La dotación de la radio, que había salido toda de la casa, presenció entonces un espectáculo emocionante y curioso: una tripulación que no era la del barco estaba formada sobre el puente, a la manera de los buques de guerra cuando son revistados, y en los momentos en que las cadenas largaban el ancla en el mar, tres "¡Hurras!" y un "¡Viva Chile!" atronaron el tranquilo ambiente de la bahía.

—Es la tripulación de la "Flora", saludada —dijo uno, cuando al final de los hurras el grupo formado sacó tres veces al aire sus gorras, saludando.

El barco sólo se detuvo por algunas horas en Walaia. Aprovechando esa estadía, el capitán invitó a un cóctel a la dotación de la radio y a la tripulación del "Antártico", en honor de los marinos salvados; estos eran casi en su totalidad alemanes. Había entre ellos un pilcto sueco, un marinero griego y el contramaestre era de las islas de Chiloé.

En el salón del barco se llevó a efecto la celebración. En un aparte, el contramaestre narró brevemente los hechos a un grupo de sus compatriotas.

La barca "Flora" había partido hacía mes y medio desde la costa occidental de Sudáfrica a la del Norte Chico, donde cada año recogía un cargamento de salitre para las plantaciones de un hacendado sudafricano. Era una barca un poco entrada en años que el hacendado contrataba especialmente para este objeto en Cape-Tawn, donde estaba fondeada como pontón durante la mayor parte del año.

Había cruzado una veintena de veces el Cabo de Hornos; en cada una de esas veces, el "Cabo Tieso" dejaba la huella de su paso en velas desgarradas, palos quebrados, uno o dos marineros heridos, muertos o arrancados por las olas al misterio de ese mar.

El viaje desde Africa a la costa de Chile era el más malo. El océano Atlántico se surcaba como una gran laguna de mares tranquilas y vientos favorables; pero ya en las cercanías del Cabo de Hornos, el Atlántico, manso, se terminaba, y empezaban a reinar las furias del Pacífico, traidor y engañoso, como su mismo nombre, que seguramente fué puesto en un día en que la extraña calma que sobreviene a la tempestad sorprendió a Hernando de Magallanes, su bautizador, que venía abriéndose paso a través de ariscos mares.

El viento que reina constantemente en este inmenso mar, que tiene más de cuatro mil de ancho sólo de Valparaíso a Australia, es el del Oeste, y las naves que vienen del Atlántico tienen que voltejear días, semanas y hasta meses para cruzarlo en su extremo Sur, donde sopla de frente. Hay veces en que las millas navegadas durante semanas de penurias le son quitadas al navegante en una sola noche de tempestad, y entonces el Pacífico ha aventado a la nave, de un soplido, hasta más allá del Cabo, en el mismo Atlántico.

Todo este batallar demoroso se convierte en sola carrera vertiginosa cuando los barcos van de vuelta. Recorren la costa chilena de un largo y doblan en el Cabo hacia el Este, viento en popa y sola vela.

La "Flora" estuvo dos semanas voltejeando para pasar del Atlántico al Pacífico. No cesaba de voltejear día y noche, en grandes zigzags que parecían bevarla de un extremo a otro del mundo, hasta que, en una de sus viradas, la aconchó la tempestad, quebrándole los palos y desmantelándola.

Sólo entonces pidió auxilio. El capitán lo pidió más por procedimiento que por la esperanza de ser salvados, pues el Cabo de Hornos dista tres o cuatro días de la ruta más cercana surcada por barcos, el estrecho de Magallanes.

(Continuará)

Sastrería "REAL"

ANIBAL PINTO 185 - LOTA

LA MEJOR CONFECCION DE MEDIDA

Telas Nacionales e Importadas

a los más bajos precios

REINALDO SUAZO TORRES

SASTRE

Acalorada discusión entre el "Minerito Gómez" y su creador

Captada por el Repórter Z.

En mis trajines periodísticos, escuché, pasando por un costado del Colectivo Obrero, una acalorada discusión. El tono era subido, soltaban los reproches y amenazas. Picado de la curiosidad me detuve para atisbar por una ventana. Los que discutían eran: mi bien conocido "Minerito Gómez", que bien parado en la palma de la diestra de su creador, sostenía acalorado alegato.

Me interesó el asunto y tomé nota:

—¿De modo que Ud. señor Muñoz me ha tomado para el fideo?

—No, señor Gómez, al contrario, usted debe estarme agradecido porque lo extiendo a un personaje popular. Ahora, todo el mundo se fija en Ud. y lo comenta...

—¡Claro!, me comentan, pero lo hacen para la risa, y eso no me hace mucha gracia.

Sepa Ud. que soy hombre tranquilo y no un perdulario como la gente ha de creer al juzgarme por su "dibujitos". Ahora soy el hazme reir de la gente. Mi novia quiere cortar relaciones y mi presunta suegra ya tiene de donde agarrarse para hacerme la vida imposible. Ni en el "Chiflón" me dejan barrenar a gusto. ¡Hay derecho señor Muñoz!

—Considere, señor Gómez, que el humorismo es parte de la vida: hay que reir...

—¿Por qué no se va a reir de su abuela?

—¡Señor Gómez!, por favor, no toque mi árbol genealógico...

—Yo me trepa donde me da la gana!; así como Ud. para ganar cierta popularidad barata se trepa sobre mi diminuta humanidad. ¡Ah!, si yo fuera más grande, si fuera un Arturo Godoy, seguro que no habría dibujitos; pero ha de saber que estas cosas eliminan las fealdades físicas...

—¡Insinúa un duelo?...

—A buen entendedor pocas palabras. Necesito una reparación por las armas...

—¡Bien!; ¿qué le parece un par de alfileres?

—¡Muy chistoso!...

—Para liquidarlo a Ud. no voy a escoger un sable. ¿Pero, no sería posible que aquí termaos de amigos? No es Ud. católico?

—¡Seguro!, y de esos que no pierden Misa de Gallo...

—Ah!, entonces recuerde las palabras del divino Redentor: "amaos los unos a los otros".

—Muy bien, veo que usted no es tan torpe como parece, con ese saco a cuadritos...

Me ha encontrado el lado flaco. ¡Le perdono la vida!

—Gracias señor Gómez!, no esperaba menos de un caballero como Ud...

Como vi que las cosas habían terminado bien, decidí entrar para saludarlos y en especial para hacerle un "interview" al popular "Minerito Gómez".

—Que tal señor Muñoz: como está "Minerito", Veo que están en amable conversación...

—Las apariencias engañan señor Repórter...

—¡Quién le dijo que yo era...

—Nadie me lo dijo, pero su cara de intruso lo delata...

—Muchas gracias por su franqueza...

—No hay de qué y pregunte lo que guste.

—¿Se podría saber cómo se conocieron con el señor Muñoz?

—Obra de la casualidad, un día que jugaba cacho con amigos Mayordomos, se nos acercó, arrimó una silla y sin saber cómo, ya estaba metido en un partido...

—¿Es usted "latino"?

—Proyectado, nacido, criado y educado en Lota, por la gracias de Dios!

—¿Qué tal de trabajo?

—No me puedo quejar, soy barretero y me saco buenas "tucedas". Estoy ahorrando para casarme...

—¡Qué bien señor Gómez! Lo felicito... y que tenga muchos hijos...

—Bueno, eso es cosa mía...

—¿Vive aquí?

—Ya lo creo, pieza Nº 1, con vista al mar. Esto es mi pieza, el señor Muñoz viene sólo a molestarme. Como puede ver gozo de comodidad. El Colectivo no puede ser mejor, sólo que todo para mí es demasiado grande...

—¿Cómo?

—Mire Ud., no soy muy macizo, algunos creen que el Ratón Mickey es más alto, por esto me siento siempre en peligro cuando voy al "tuche". Un día me resbalé y hubieron que venir los gasfiter a socarme; me había ido por la cañería y quedé atajado en un codo, si no es por eso no estoy contando el cuento.

—¡Qué lástima señor Gómez!

—Eso es lo único; por lo demás estoy feliz. Buena pieza, sabroso rancho y buen salario...

—Y buen compañero de pieza... con el señor Muñoz...

—No, señor repórtero, vive solo, este caballero viene sólo a molestarme...

—Pero parece que Ud. le tiene simpatía...

—Sí, la misma que los gatos le profesan a los ratones...

No había más que hablar. Le dí un apretón de manos a ambos y los dejé arreglando sus asuntos.

REPORTER Z.

LEA UD.

"LA OPINION DE LOTA"

CALZADO "Bata" M. R.

CONCEPCION
Caupolicán 582
Teléfono 2617
Casilla 104

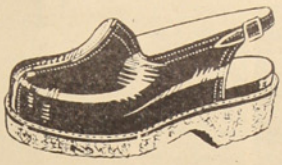

LOTA
Comercio 668 - 672
Teléfono 52
Casilla 54

En su Venta Anual, con un 20% de efectiva rebaja,

ofrece a Ud. la oportunidad para adquirir toda clase de Calzado para Señoras, Caballeros y Niños

Botas de Goma para la lluvia, Zapatillas de Goma -: y Alpargatas en todas sus numeraciones :-

"Bata" no Liquida,

dá la oportunidad una vez en el año para que Ud. se calce con

COMODIDAD, CALIDAD Y ECONOMIA

Buenas recompensas entregó el Depto. de Seguridad a Obreros y Mayordomos que han contribuído a la baja de accidentes

Excelentes zapatos de trabajo y otros útiles y especies de significado práctico fueron entregados en la reunión del Martes 22

Aspecto de la reunión de obreros y mayordomos asistentes a este acto.

Una nueva reunión de mayordomos y operarios pertenecientes a los personales del Pique Grande Arturo Cousiño y Chiflón Carlos Cousiño, convocaron los jefes del Departamento de Seguridad, para hacer entrega de los premios ha que se han hecho acreedores al seguir las instrucciones impartidas por este Departamento, obteniendo como resultado inmediato una notable disminución en las cifras de los accidentes.

La reunión se llevó a efecto en los altos de la Oficina de Población, empezando el acto a las 19 horas y que contó con la presencia de jefes de la Compañía.

Después de abierta la sesión por el señor Eduardo Figueroa P., jefe del Departamento de Seguridad se procedió a la entrega de los premios consistentes en zapatos de trabajo, cantimploras, sweaters de lana, bufandas, hermosas corbatas, varias prendas más de utilidad, práctica y premios en dinero efectivo.

En momento oportuno se puso en escena un divertido sketch que representaba un frente de trabajo, en donde dos mineros se trabaron en "sustanciosa" charla, olvidando el cuidado que se debe tener con las toscas que se desprenden cuando el hombre menos se lo piensa.

Otro personaje que caracterizaba la muerte, rondaba por sus espal-

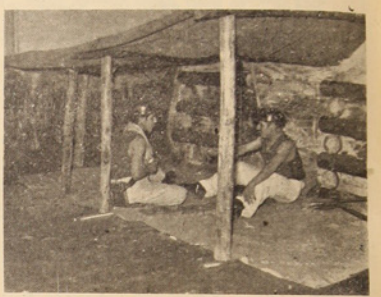

Escena del sketch en un frente de trabajo en el interior de la mina. Los obreros platican entusiasmados descuidando los peligros.

Durante el sorteo.

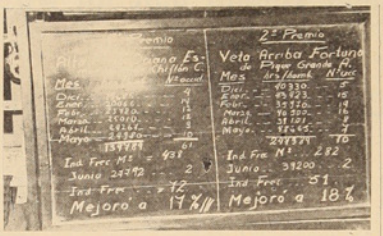

Pizarra que muestra en forma gráfica el buen resultado que se obtiene con la cooperación inteligente de los hombres que laboran en las minas.

El señor Eduardo Delaveau, Ingeniero Jefe de la Compañía, hace entrega de un par de calzado para el trabajo a un afortunado y antiguo obrero, que ha hecho méritos para llevarse el valioso premio.

Magnífica labor deportiva ha desarrollado "Deportivo Heleno"

Prosiguiendo el brillante club de deportes "Heleno" con sus actividades especificas, concurrió el Domingo 13 al bello puerto de Talcahuano con el fin de dirimir supremacias con el poderoso cuadro de la Escuela de Grumetes, ovento que se resolvió por el triunfo del once local particular, por la cuenta mínima, después de un accionar dinámico, en que los locales supieron hacer mejores cosas y por ende obtener los honores de la victoria.

Figuras destacadas del "Heleno" fueron el arquero Campos y el back centro Jara, correspondiendo marcar la ganancia al poderoso Jorge Chamorro, que aprovechó una cortada rapida y se filtró violentamente obteniendo el tanto de ventaja.

El Directorio del Club de Deportes "Heleno", que alberga a una sana muchachada deportiva, ha pedido hacer llegar al teniente Mollet sus más expresivos agradecimientos por la magnífica forma con que fueron atendidos, como igualmente a todos los señores oficiales que, de una u otra forma, contribuyeron a ser más grata la estada de los futbolistas locales.

MISA DE REQUIEM

Con motivo de cumplirse el cuarto aniversario del fallecimiento de nuestro querido deudo, Ventura Pastor Soto (Q. E. P. D.), agradecemos a las personas que fueron sus amigos se sirvan acompañarnos en una Misa que por el descanso de su alma se llevará a efecto el 24 del presente, a las 10.30 de la mañana. Favor que agradecerán muy sinceramente su esposa Clemira v. de Pastor.

IMAGENES,
CUADROS RELIGIOSOS,
ESTAMPAS
Y ROSARIOS
Surtido de artículos religiosos encontrará Ud. en
Oficina: PARROQUIA LOTA ALTO

PERLINA y Radiolina
LAVAN MUCHO MEJOR
★ Protegen su ropa y cuidan sus manos.
premios en dinero.

FELIGRESES DE LA LOCALIDAD RINDIERON HOMENAJE A SU PASTOR, PRESBITERO SIÑER FILEO CAMPOS MENCHACA

Damas de la Acción Católica le ofrecieron una velada literario-musical en el Teatro de la Compañía. - Cocktail ofrecido por la Cooperativa de Ahorros. - Manifestaciones de simpatía en la playa de pescadores "El Blanco"

En la Playa El Blanco, el Padre Campos, rodeado de sus fieles que esperan escuchar su prédica en el Día del Pescador

La celebración del 29 de Junio dió motivo para que el mundo católico de la localidad exteriorizara sus simpatías al Cura Párroco, don Pedro Campos Menchaca, su estimado e infatigable pastor que no sabe de treguas en sus múltiples quehaceres cotidianos en que se le puede ver durante todo el año.

Más de tres años lleva sirviendo la Parroquia San Matías; su labor fecunda ha florecido en varias obras de gran significación social. Extenderemos en comentarios y referencias requeriría un largo espacio. Ningún vecino de Lota Alto o *propincuo* a la localidad ignora lo que la constancia y tenacidad del Padre Pedro, como cariñosamente se le distingue, ha conseguido.

Una de sus últimas y valiosas conquistas es haber conseguido en breve lapso la personería jurídica para la Cooperativa de Ahorros, obra en que la señorita Alicia Aillón Navarrete, lo secunda en forma denodada.

Todo este caudal de generosas iniciativas, luego palpadas en beneficios resultados, le ido adentrando en el respeto y cariño popular, la amable personalidad de nuestro clérigo.

Estas líneas están escritas sin su anuencia; el Padre Campos siempre se ha mostrado renuente a las entrevistas, no es que sienta animadversión a la prensa, es porque no estima conveniente que se ocupe espacio para referirse a su trabajo. Su actividad es espontánea y la cumple sin esperar reconocimiento, halagos ni siquiera comprensión; le basta con saber que ningún día se le ha escapado sin darle un empujoncito a sus diversas funciones que se extienden desde el sacerdocio hasta Gerente de la Cooperativa de Ahorros de Lota Ltda. A nadie le puede extrañar esta nueva actividad, ya que si como sacerdote su misión es procurar salvar las almas del réprobo, como Gerente de la Cooperativa, pone empeño por salvar los "carnets" de vales de las uñas de los usureros.

Bien, ya que exponiéndose a una filípica suya nos hemos referido a sus obras y su personalidad, pasamos ahora proporcionar una breve información de los actos realizados en su honor.

El Sábado 28, en la sala del Teatro se llevó a efecto una amena velada literario-musical, preparada por las damas de la Acción Católica. La amplia sala del teatro se vió ocupada en su totalidad, por un público deseoso de exteriorizar sus simpatías.

El programa consistió en números de canto, recitaciones, pasos de comedia y ejecuciones musicales, que fueron premiados con prolongados aplausos y algunos obligados el bis. Actuó de anunciador y animador del programa el profesor don Hermínio Peirano.

EL COCKTAIL EN EL CASINO DE EMPLEADOS

El Domingo 29, a las 17 horas, en uno de los salones del Casino de Empleados se llevó a efecto el cocktail ofrecido por la Cooperativa de Ahorros a su activo Gerente, y preparado por la señora Raquel de Lalanne con la valiosa cooperación de la señorita Alicia Aillón N.

Hermosa presentación lucía el hall del Casino que había sido adornado con exquisito gusto. Las mesas dispuestas en forma de T invitaban a saborear la variedad de bocados. De entre las guirnaldas que adornaban las mesas destacaban su forma y color los copihues.

Los adherentes a esta manifestación llegaban aproximadamente a doscientas personas. El acto fué ofrecido por don Aquiles Mardones de Mayo en un conceptuoso discurso en que ponía de relieve la personalidad del festejado. Las palabras del señor Mardones fueron muy aplaudidas. A continuación la señorita Alicia Aillón, puso en manos del Padre Campos un valioso presente.

El Padre Campos hizo uso de la palabra para agradecer en emocionadas frases, esta manifestación de que era objeto.

También debemos informar que sus fieles de Pueblo Hundido, le ofrecieron el día Viernes 27, una sencilla pero elocuente manifestación, realizada en el local de la Escuela, que es parte de su obra.

LA PROCESION DE SAN PEDRO

El Domingo 29, a las 15 horas, en la playa El Blanco, se encontraba reunido gran número de personas, esperando la llegada del Padre Campos, para iniciar la tradicional procesión de San Pedro.

La foto que ilustra esta información nos ahorra mayores detalles, ya que puede versele muy cerca de la imagen de San Pedro y en medio de los pobladores que esperan escuchar su prédica.

Como en años anteriores, la imagen del Santo Patrono de los pescadores fué paseada por la bahía en una embarcación arreglada exprofeso y seguida por buen número de botes y chalupas.

Tal ha sido, descrita a grandes rasgos la actividad y las manifestaciones que con motivo del día de San Pedro, comprometió el estimado Presbítero de la Parroquia San Matías.

El Padre Campos, deja oir su voz de pastor de almas, en su prédica de la apacible tarde del Domingo 29 de Julio, en que los pescadores celebran el Día de su Santo Patrono.

Gran cantidad de público se congregó en la Bahía de Lota para presenciar la gran Procesión de San Pedro

Auspiciado por la Sociedad de Pescadores "Juan José Latorre", el domingo 29 de Junio, con gran solemnidad se llevó a cabo la gran procesión en honor de San Pedro, Santo Patrono de los pescadores.

Como en otros años gran cantidad de espectadores se situaron a orillas de la playa para presenciar el paso de la popular imagen de San Pedro que en una lancha especialmente adornada y empavezada precedía la procesión.

La banda de músicos de la Compañía Carbonífera e Industrial de Lota, cedida por el Departamento de Bienestar, procuraba mayor animación ejecutando alegres melodías.

Lanchas accionadas a gasolina remolcaban botes llenos de feligreses que acompañaron al Santo en su tradicional paseo, muchos fueron los que se quedaron en tierra sin poder cumplir sus deseos de participar en la procesión, pero bien instalados siguieron con la vista la trayectoria de las embarcaciones hasta su arribo al muelle.

Desde este punto, San Pedro fué llevado en andas hasta su sitio que ocupa en la Iglesia Parroquial de Lota Bajo, siempre seguido de una abigarrada multitud devota del Patrono de los pescadores.

Puso fin al acto un cocktail que el Directorio de la Institución ofreció a las autoridades, en su local social, al que dió amenidad la banda de músicos dirigidas por el maestro Víctor Viveros.

El Directorio del "Juan José Latorre", por medio de su Presidente señor Gregorio Cabezas S., nos pide agradecer a todas las personas que de una u otra manera aportaron su concurso para el brillante éxito que alcanzó esta tradicional procesión.

San Pedro inicia su tradicional paseo por la bahía de Lota Bajo.

Sastrería "CARRILLO"

COMERCIO 451

Una nueva Sastrería al servicio del distinguido público de

LOTA

Ofrece precios de Inauguración en sus

HECHURAS,
CONFECCIONES y
TRAJES-SASTRE

Especialistas en Arreglos y Viraduras

TRAJES DE MONTAR y de HUASO, etc. etc.

Todos Hechos en su Propio Taller

HERIBERTO CARRILLO V.
CORTADOR-SASTRE

Obsequio de prendas de vestir hizo la Sra. Rosa Subercaseaux de Cousiño

La señora Rosa Subercaseaux de Cousiño durante el reparto de regalos a los escolares de los establecimientos de la Compañía.

El Sábado 29 se efectuó en el Teatro de Lota Alto, una función gratuita ofrecida por la esposa del Presidente de la Compañía, señora Rosa Subercaseaux de Cousiño a los alumnos de las escuelas "Matías Cousiño", "Isidora Cousiño", "Tompson Matthews", "Arturo Cousiño" y de un grupo de las mejores alumnas de la Escuela "Santa Filomena" que dirigen las religiosas del Niño Jesús en Lota Bajo. Asistieron también invitados un grupo de niños y niñas hijos de los obreros de la Compañía que habitan en la Población "Isidora Goyenechea".

En esta oportunidad la señora de Cousiño estimuló a los mejores alumnos de cada curso de las escuelas, obsequiándoles hermosos premios consistentes en valiosas prendas de vestir.

Tanto a la Banda de la Escuela Matías como a los componentes del Orfeón del Establecimiento, la señora Cousiño les hizo entrega de objetos artísticos y de utilidad práctica como premio por la colaboración que ambas bandas le han prestado en oportunidades anteriores.

Cada uno de los niños asistentes recibió un sandwich y paletas de helados.

Todos estos regalos fueron entregados personalmente por la señora Rosa de Cousiño después que cada alumno contestaba las preguntas que se le formularon sobre Historia Patria, Geografía, etc., que dieron mayor realce al acto que se realizaba.

La acompañaban en el proscenio el escritor don Benjamín Subercaseaux, quien explicó la finalidad del acto que se realizaba, el señor Administrador General y señora y otros Jefes de la Compañía.

Los escolares que sumaron alrededor de tres mil niños hicieron demostraciones de agradecimientos a la señora Rosa de Cousiño por los regalos y por la simpática fiesta que les brindó.

Banda de la Escuela "Matías Cousiño". Sus integrantes fueron agraciados con premios especiales, que personalmente les entregó la señora Rosa.

Jura de la Bandera por Conscriptos de la Compañía Mixta del Regimiento de Infantería "Chacabuco"

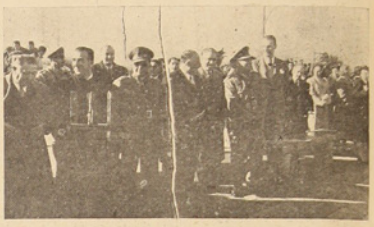

Autoridades militares, civiles, eclesiásticas, Jefes de las Compañías Carboníferas de Lota y Schwager y connotados vecinos presencian el acto de la jura de la bandera.

El jueves 10 de Julio se llevó a efecto en el vecino pueblo de Coronel, el acto de la jura de la bandera por los conscriptos que cumplen con su servicio militar en la Compañía Mixta del Regimiento "Chavabuco", destacada en esa localidad. La mayoría de estos jóvenes conscriptos son hijos de empleados y obreros de la Compañía Carbonífera e Industrial de Lota.

A la ceremonia concurrieron las autoridades civiles, militares, eclesiástica, y representantes de las Compañías Carboníferas de Lota y Schwager, observándose también la presencia de connotados vecinos.

Todos los presentes quedaron muy bien impresionados del alto espíritu militar demostrado por estos bisoños soldados de la Patria, en el acto de la jura de la bandera.

La instrucción de los conscriptos ha estado bajo la supervigilancia del Capitán don Isidoro Albornoz A., que comanda la Compañía.

Hotel "COMERCIO"
LOTA
◆
Atención esmerada y de primer orden
Piezas cómodas y de gran confort
◆
COMIDAS y VIANDAS A DOMICILIO
ONCES ESPECIALES
BANQUETES
VARIEDADES DE EXTRAS, etc.
◆
Precios especiales para delegaciones estudiantiles, Deportivas y Asoc. de Viajantes
◆
LUIS HUMBERTO CONCHA BURGOS
Arturo Prat 98 - Teléfono 12 - Casilla 100 - LOTA

ZAPATERIA "IMPERIO" - ¡¡Vende más!!

Duplique sus PESOS comprando en la

LIQUIDACION DE INVIERNO

DE

"LA VENUS"

GALOCHAS "ANTARTIDA", caucho puro, al increíble precio de .. $ 205.—

ZAPATONES DE LLUVIA, de hombre, a .. „ 165.—

ZAPATONES DE LLUVIA, del 36 al 38, a .. „ 135.—

BOTAS DE GOMA, tacos bajo y medio, a .. „ 295.—

ZAPATON AMERICANO, en planta de goma, señora .. „ 399.—

ZAPATONES de suela, de niño, de primera, 35-38 .. „ 385.—

ZAPATON americano, suela en ½ taco, señora .. „ 385.—

ZAPATON americano, suela taco bajo, señora, a .. „ 399.—

BOTAS DE GOMA, mineras reforzadas, sólo a .. „ 510.—

BOTAS DE GOMA, brillantes, cortas de hombre, a .. „ 475.—

Hoy exhibiremos renovados surtidos en Calzados de señoras, a precios de quemazón

APROVECHELOS - Venga hoy a primera hora - Sea de los Primeros

Zapatería "LA VENUS"

Al Servicio de sus Clientes

Comercio 780 -:- LOTA

CON BUEN EXITO ESTA FUNCIONANDO EL ALMACEN REGULADOR DEL COMISARIATO

El día 2 del mes pasado quedó oficialmente inaugurado. - La primera compradora. - Lo que piensan las dueñas de casa.

A medio día del Martes 2 de Julio quedó oficialmente inaugurado el Almacén Regulador de Comisariato, que, como es sabido funciona en un local del Mercado, cedido por la Compañía.

Al acto de inauguración asistieron altos Jefes de la Compañía Carbonífera e Industrial de Lota y el Inspector del Comisariato General de Subsistencias, señor Roberto Laiseca de La Roca.

La hora de inauguración se había dado a conocer por avisos en pizarras y cartelones y a la hora señalada ya se veía buen número de dueñas de casa, deseosas de ver funcionar esta nueva fuente de aprovisionamiento que les permitirá tener a su alcance y sin dificultad para conseguirlos, artículos de primera necesidad y de mayor consumo, tales como azúcar, aceite, frejoles, fideos, arroz, leche condensada, harina, etc., etc.

La primera cliente que efectuó compras en el Almacén Regulador, fué la señora Bernarda Campos de Oyarzún, quien se mostró complacida por esta obra que viene a beneficiar directamente a los hogares de los colaboradores de la Compañía.

Del mismo parecer fueron varias señoras, pero hubieron algunas que manifestaron ciertas dudas de si este Almacén Regulador podría mantener el surtido que ahora se veía en sus estantes, observación a la que respondió el señor Laiseca, diciéndoles que le podía asegurar que, mientras hubiese donde aprovisionarse, el Almacén seguiría proporcionando el surtido que en su apertura se ofrecía. Explicó a las interesadas que se contaba con buen stock de reserva el que se irá reponiendo a medida que el consumo diario las disminuya. Con estas explicaciones las interesadas se retiraron conformes llevando sus bolsas bien provistas de mercaderías.

La señora Bernarda Campos de Oyarzún, conversa con el señor Roberto Laiseca momentos después de haber iniciado el movimiento del Almacén Regulador como la primera compradora. Un redactor de nuestro periódico toma nota de las observaciones que hace la señora Bernarda.

Con esto se ha dado cumplimiento al punto 12 del acta de advenimiento suscrita entre la Compañía y sus obreros en Enero del presente año, y es de esperar que la población sabrá estimar el manifiesto espíritu de cooperación de parte de la Empresa.

Aunque en la inauguración, puede decirse sólo se atendió medio día, por el mostrador que con dos ayudantes atiende el señor Rioseco, pasaron más de 200 compradores con un volumen de ventas que superó los $ 8,000.—

La clientela del Almacén Regulador ha ido en aumento y en la actualidad los encargados de su atención trabajan sin tregua durante las horas fijadas para la tención del público.

Como puede verse por la foto debida al lente de nuestro repottero gráfico René Orellana, el público ha recibido con agrado la apertura del Almacén Regulador del Comisariato.

CONCURSO LITERARIO "CENTENARIO"

Con motivo del Centenario de la C. C. I. L. se llevará a efecto un Concurso Literario para alumnos y para obreros de la Compañía, de acuerdo con las siguientes bases:

1.—CONCURSO EXCLUSIVO PARA ALUMNOS DE LAS ESCUELAS DE LA C. C. I. L. Y DE LA ESCUELA "SANTA FILOMENA" DE LOTA BAJO.

A) Para alumnos y alumnas del 2º grado primario (3º y 4º años primarios).
TEMA: "Lota", desarrollado en prosa o verso libre.
Extensión: Máximo cuatro carillas tipo cuaderno, manuscrito.

Premios:	Al primer premio	$ 1,200.— y un diploma.
	Al segundo	„ 800.— y un diploma.
	Mención honrosa	„ 600.— y un diploma.

B) Para alumnos y alumnas del 3º grado primario (5º y 6º años primarios).
TEMA: "El Centenario de la C. C. I. L.", desarrollado en prosa o verso libre.
Extensión: Máximo seis carillas tipo cuaderno, manuscrito.

Premios:	Al primer premio	$ 1,200.— y un diploma.
	Al segundo	„ 800.— y un diploma.
	Mención honrosa	„ 600.— y un diploma.

2.—CONCURSO EXCLUSIVO PARA OBREROS DE LA C. C. I. L.

El tema de este concurso será "D. Matías Cousiño", su vida y su obra, y se dividirá en:

A) Prosa: Limitado a 10 carillas tamaño carta, escrita a máquina, a doble espacio.

Premios:	Al primer premio	$ 2,000.— y un diploma.
	Al segundo	„ 1,200.— y un diploma.
	Mención honrosa	„ 800.— y un diploma.

B) Verso: Poesía libre, máximo tres carillas tamaño carta, escrita a máquina, doble espacio.

Premios:	Al primer premio	$ 2,000.— y un diploma.
	Al segundo	„ 1,200.— y un diploma.
	Mención honrosa	„ 800.— y un diploma.

RECEPCION DE LOS TRABAJOS.—Los trabajos se recibirán desde ya, se fija un plazo máximo de entrega al 30 de Octubre próximo.

PUBLICACION DE LOS TRABAJOS.—Mensualmente se publicarán en "La Opinión de Lota", los mejores trabajos recibidos en cada una de las distintas categorías del Concurso, y que a juicio del jurado sea acreedores a este honor.

ENVIO DE LOS TRABAJOS.—*Los alumnos y alumnas de las Escuelas* deben entregar los trabajos a sus respectivos Directores, quienes los harán llegar al Departamento de Bienestar indicando: nombre del alumno, edad, curso y dirección.

LOS OBREROS DE LA COMPAÑIA.—Enviarán sus trabajos directamente al Presidente del Concurso Literario, Departamento de Bienestar, en sobre cerrado, indicando el nombre, la dirección y su actual ocupación.

JURADO

Estará compuesto por las siguientes personas:

Presidente: Don Octavio Astorquiza L.
Don Mariano Campos Menchaca
Don Juan Courard B.

Nuevo Directorio de la "Gran Unión de Maquinistas, Fogoneros y Artes Mecánicas"

En reciente reunión general se procedió a elegir el directorio que tendrá la responsabilidad de dirigir los destinos de la institución en el período 1952/53:

DIRECTORIO HONORARIO

Presidente, señor Guillermo Videla Lira.

Vicepresidentes, señores Armando Hodge P. y Mariano Campos M.

Directores, señores: Gustavo Holmberg, Ramón Aravena Lazo y Efraín González.

DIRECTORIO ACTIVO

Presidente, señor Ascanio Salazar Torres.
Vicepresidente, señor Pedro Pablo Salgado.
Secretario, señor Tomás H. Olavarría P. (reelegido).
Prosecretario, señor Francisco Sánchez R.
Tesorero, señor Juan Belmar V.
Protesorero, señor Carlos Ramírez.
Directores, señores: Isidro Riquelme, Fernando Wolffs (reelegido), Héctor Soto, Plácido Ortiz, Carlos Vásquez (reelegido) y Exequiel Cruz.
Revisores de Cuentas, señores: Luis Rojas Poza, Oscar Espáza y Custodio Fernández.
Porta Estandarte, señor Juan Astete.

Pinturas

BLUNDELL

M. R.

Insuperables desde el año 1811

Distribuidores:

GIBBS & Cía. S.A.C.

NUESTROS LECTORES

Notable aumento de lectores se ha registrado últimamente en la Biblioteca de la Compañía. Con las nuevas adquisiciones se ha observado un creciente interés entre la juventud obrera, por llevar libros a domicilio. Hasta la fecha todos han cumplido con los reglamentos y grato es poder dejar constancia del buen

Don Domingo Machuca G. y don Luis Alfredo Jara, meritorios operarios de la Compañía, asiduos lectores de la Biblioteca, contemplan muy interesados la nueva partida de libros llegada y que se piensan leer de punta a cabo

trato y cuidado que merecen los textos en manos de estos lectores.

En la foto que ilustra estas líneas puede verse a los obreros señores Domingo Machuca G., y Luis Alfredo Jara, en el momento en que muy interesados observan y ojean los nuevos libros que han venido a incrementar el acervo de esta antigua Biblioteca. Son asiduos lectores y aprovechando su visita entablamos un corto diálogo:

—¿Qué le parece don Luis Jara, estas nuevas adquisiciones de libros?

—Señor, me he quedado embelesado contemplando tanto libro, veo que ha llegado un surtido muy bien escogido, y tal es así que uno no encuentra por cual título o autor decidirse. Me agrada tanto la lectura que estoy feliz al saber que la Biblioteca está aumentando sus colecciones.

—¿Seguramente tendrá su lectura favorita?

—No tengo predilección por cierto tipo de lectura. Cuando era más joven sí me gustaban las de aventuras y de ese género he leído mucho, ahora voy por un camino más serio, sin embargo, aquí estoy viendo algo de Julio Verne, que me está interesando.

—Lo tiene a su disposición don Luis, usted es uno de los buenos lectores jóvenes, y en lo poco que lo conocemos nos hemos dado cuenta del cariño con que trata las obras.

—Es lo correcto señor, se nos prestan con muy buena intención los libros, y uno debe responder a esa confianza, cuidándolos. Creo que todos harán lo mismo.

—Sí, afortunadamente, hasta la fecha nada se ha tenido que lamentar, todos los devuelven en el plazo fijado y bien conservados. Le agradecemos sus palabras y seguimos conversando con don Domingo Machuca G.

—¿Y Ud. don Domingo, que nos puede decir?

—¿Yo?, francamente soy hombre de pocas palabras, pero en este caso no puedo menos de manifestar mi alegría al ver tantos libros nuevos. También a mí me ha gustado siempre la lectura. Proporciona la mejor entretención, especialmente a uno que es soltero.

—¿Recuerda cuántos libros se ha leído en su vida?

—Sería muy difícil, pero no son muchos. Ahora estoy leyendo más, ya que la facilidad que nos presta la Compañía por medio de su Biblioteca, nos permite leer buenos libros que difícilmente podríamos adquirirlos. De los nuevos me he leído ya algo así como 8 y ahora vengo por otro.

—¿Tiene preferencia por algunos autores?

—Sí, me gusta Jack London, Emilio Salgari, escriben temas que distraen bastante.

—¿Trabaja mucho tiempo en la Compañía?

—No, poco más de un año, pero me gusta Lota y creo que voy a durar aquí.

—Bien, don Domingo, puede usted llevar el libro que guste. Es lo que trato de hacer —nos dice— pero es el caso que la vista se va con tantos títulos y las carátulas tan tentadoras de algunos.

Por fin lo vemos que toma el primer tomo de "David Copperfield" de Carlos Dickens y nos dice:

—Me llevaré éste, a un amigo le oí hablar de este autor y ahora lo voy a leer.

—Muy bien, vemos que ha hecho una buena elección.

Agradecemos la breve charla con estos jóvenes amantes de la buena lectura, le damos un cordial apretón de manos, se marchan agradecidos y nos quedamos esperando que han de venir otros en busca de libros, pues aun es hora de retirarlos, son las 16.40 horas.

Y ya que de hora estamos hablando es bueno que los lectores deben estar informados que se atiende en la mañana de 10 a 11 y en la tarde desde las 17 a 18 horas.

Directorio del Comité Católico del Barrio "50"

Esta entidad religiosa que reune en su seno aproximadamente a cien personas, y cumple una función silenciosa en pro de sus semejantes, ha renovado su directorio, habiendo sido elegido para dirigir el Comité en su más importante cargo, la señora Isolina de Cobas.

A continuación damos a conocer la nómina completa del Directorio:

Presidenta, señora Isolina de Cobas.

Vicepresidente, señor Aurelio Berna.
Secretario, señor Miguel Durán E.
Prosecretario, señor Máximo Núñez.
Tesorero, señor Hilario Sáez.
Protesorero, señora Genoveva Ch. de Sáez.
1.er Director, señorita Genoveva Cobas.
2º Director, señorita Mirta Ramírez.
3.er Director, señora Rosa de Berna.
Consejero espiritual y material, señor Raúl Rodríguez.
Padrinos del Estandarte, señor Francisco de Mussy y señora.

En visita especial que dirigentes del Comité hicieron a nuestro informativo nos solicitaron hiciéramos un llamado por medio de nuestras columnas a las personas que deseen formar parte de esta institución, cuyos fines son la de ir en ayuda de los socios que unidos por la fe católica, la precisen, ya sea en la forma material o espiritual. El Comité no tiene la exigencia de una cuota fija, ésta es voluntaria.

Al despedirse de nosotros, las activas dirigentes nos informan que en breve saldrá una Comisión debidamente autorizada la que visitará algunos hogares con el fin de conseguir mayores adherentes a la obra.

Con Programa Artístico-Literario la Escuela Industrial despidió a su Alumnado

La Dirección de la Escuela Industrial de este puerto, y el profesorado, considerándolo de gran valor pedagógico, educativo y cultural, desarrolló el Viernes 11, en el salón del pabellón de comedores (Condell al cerro), un acto artístico y cultural como iniciación de las vacaciones de invierno.

El programa consistió en diversos y selectos números de canciones, y recitaciones muy bien interpretados, valiéndoles a los intérpretes cariñosos aplausos.

A continuación se procedió al reparto de libretas efectuadas por los señores profesores y adquirió contornos extraordinarios, ya que se dió a conocer los tres primeros lugares, dando margen a los favorecidos para recibir el aplauso espontáneo y cálido de sus compañeros de estudio y de trabajo.

Se puso fin a la velada con palabras pronunciadas por el Director del Establecimiento, señor Florentino Pineda P.

Resultado de la Rifa de un CHEVROLET

Se nos encarga informar que el resultado de la rifa de un automóvil "Chevrolet" último modelo, con objeto de reunir fondos para las necesidades de la obra que cumple el "HOGAR DE CRISTO", en la capital, favoreció a la señora Chela Montecinos de Mercado, esposa del Coronel en retiro don Carlos Mercado.

La rifa se llevó a efecto ante el Notario señor Luis Azócar, en las salas del Colegio de San Luis. El N.º favorecido fué el 009519.

Se cumple con esta obligación para que se impongan las personas de provincia que tenían números en esta rifa.

CONSTRUCCION DEL HOSPITAL

Justificada alarma a causado en la Población del Seguro Obrero como también en todos los habitantes de Lota Bajo, la determinación del S. Gobierno de construir el proyectado hospital, en un sitio sin base firme y además considerado insalubre, lo que ha de menoscabar el valor de esta obra tan reclamada para la localidad.

Bien sabido es que existen terrenos mejor ubicados y aptos para esa importante construcción, la que debe hacerse en la parte alta como en otros pueblos, como Maule de la Compañía Carbonífera de Schwager.

Esta situación ha creado el descontento entre los pobladores de Lota Bajo, los que han acordado reunirse para redactar un memorándum para elevarlo al S. Gobierno y señores parlamentarios, a fin de que reconsidere la determinación que ha creado esta situación.

G. Cabezas S.

HUCKE HERMANOS S. A. C.
VALPARAISO
Fundada en 1872
FABRICA DE:
GALLETAS
CHOCOLATES
CONFITES
OBLEAS
BOMBONES
COCOA
¡PRODUCTOS INSUPERABLES!
ORGULLO DE LA INDUSTRIA NACIONAL

¡¡Camine mejor!! - ZAPATERIA "IMPERIO"

ESTABLECIMIENTO DE LOTA

Número de imponentes y monto de los descuentos para el Fondo de Ahorro de Obreros y Empleados, correspondiente al mes de JUNIO de 1952.

SECCIONES	Nº imp.	Valor
Pique Grande Arturo	114	$ 21.090.—
Chiflón Carlos	122	19.710.—
Pique Alberto	62	10.610.—
Pique Carlos Cousiño	56	10.770.—
Embarque de Carbón	27	6.950.—
Ferrocarril Interno	16	3.000.—
Preparación Carbón	7	1.350.—
Maestranza	117	22.955.—
Maquinaria	86	25.750.—
Almacen de Materiales	20	3.070.—
Depto. Electricidad	28	6.950.—
Depto. Arquitectura	35	6.480.—
Población	37	6.280.—
Cerámica	54	13.300.—
Hospital de Lota	4	500.—
Parque de Lota	5	700.—
	790	$ 159.465.—

EMPLEADOS:		
Administración General	3	$ 2.100.—
Sub-Administración General	8	1.400.—
Depto. Bienestar y Escuelas	6	4.800.—
Hospital de Lota	6	2.950.—
Población	1	50.—
Depto. Minas	1	1.000.—
Preparación de Carbón	1	1.000.—
Pique Grande Arturo	5	1.050.—
Chiflón Carlos	7	4.870.—
Pique Alberto	7	4.300.—
Pique Carlos Cousino	3	1.300.—
Ferrocarril Interno	5	2.200.—
Almacén de Materiales	4	1.850.—
Depto. de Electricidad	6	4.200.—
Maestranza	4	600.—
Maquinaria	13	11.300.—
Cerámica	4	1.300.—
	84	$ 46.270.—

SOC. AGRICOLA Y FORESTAL "COLCURA" S. A.

Número de imponentes y monto de los descuentos para el Fondo de Ahorro, correspondiente al mes de JUNIO de 1952.

SECCIONES	Nº imp.	Valor
Elaboración de Maderas	1	$ 100.—
EMPLEADOS:		
Bosques	2	900.—
Elaboración de Maderas	3	2.000.—
	6	$ 3.000.—

NUEVO DIRECTORIO DEL "CENTRO SOCIAL DE MAYORDOMOS"

En reciente reunión general en que se trataron importantes asuntos relacionados con la buena marcha del Centro, se procedió a la elección del nuevo Directorio que deberá encarar los destinos de la institución en el período 1952/53. Todos los que aceptaron responsabilidades en el Directorio se comprometieron a continuar trabajando por unir cada vez más estrechamente a la familia de los Mayordomos. El nuevo Directorio quedó constituido por las siguientes personas:

Presidente, Sr. Romilio Garrido A.
Vicepresidente, señor Belisario Medina.
Secretario, señor Censorino Sepúlveda.
Secretario de Correspondencia, señor Juan Torres.
Tesorero, señor Roberto Avilés.
Protesorero, señor Leoncio Pavez.
Directores, señores: Victor M. Carrillo, Luis Castro, Juan Arevalo, Demetrio Pozas y Manuel Muñoz.
Revisores de Cuentas, señores Lincoyán Soto y Humberto Olivares.

Harina "Coronel"

Toda la zona carbonífera la prefiere por su excelente calidad.

TEATRO LOTA ALTO

Programa para el Mes de Agosto de 1952

Viernes 1.—"MACLOVIA".
Sábado 2.—"JINETES DEL ODIO".
Domingo 3.—"TERESA".
Lunes 4.—"ARRABALERA".
Martes 5.—"LOS SEIS SOSPECHOSOS".
Miércoles 6.—"HALCON Y LA FLECHA".
Jueves 7.—"SOLO TU Y YO".
Viernes 8.—"LA MUJER QUE YO AME".
Sábado 9.—"LA HEGOISTA".
Domingo 10.—"CYRANO DE BERGERAC".
Lunes 11.—"ODIO IMPLACABLE".
Martes 12.—"CONGO SALVAJE".
Miércoles 13.—"PASO POR AQUI".
Jueves 14.—"PASION CARIOCA".
Viernes 15.—"ODIO QUE FUE AMOR".
Sábado 16.—"EL MANTO DE LA MUERTE".
Domingo 17.—"LOS CUENTOS DE HOFFMANN".
Lunes 18.—"EL ENIGMA".
Martes 19.—"EL COMPLICE DE LA SOMBRA".
Miércoles 20.—"TRADER HORNS".
Jueves 21.—"LA NINFA DESNUDA".
Viernes 22.—"SOLO VERACRUZ ES BELLO".
Sábado 23.—"LA VANGUARDIA".
Domingo 24.—"HASTA EL ULTIMO HOMBRE".
Lunes 25.—"EL MAESTRO DEL AMOR".
Martes 26.—"HUELLAS DEL PASADO".
Miércoles 27.—"EL CASTILLO DEL OGRO".
Jueves 28.—"SOLTERITA Y CASADA".
Viernes 29.—"CUANDO SONRIE EL AMOR".
Sábado 30.—"INFIERNO EN LAS NUBES".
Domingo 31.—KIM EN LA INDIA".

"YALE SPORTING CLUB" RENOVO SU DIRECTIVA PARA EL PERIODO 1952 - 1953

La prestigiosa entidad deportiva "Yale Sporting Club", que tan acertadamente dirigieron hasta hace poco ese brillante exponente del deporte local y regional, y que prestara su amplia colaboración a las tareas que se relacionan con estas actividades, señor Rodolfo Escobar Oñate, renovó en días pasados su directiva máxima para el período ordinario de 1952/53.

La mencionada directiva quedó constituida por las siguientes personalidades:

DIRECTORIO HONORARIO

Presidente, señor Armando Hodge P.
Vicepresidente, señor Fernando Fuentes Torres.
Secretario, señor Adrián Labatut.
Prosecretario, señor Renato Laermermann Monsalves.
Tesorero, señor Luis Concha Burgos.
Protesorero, señor Daniel Copaja Gassolds.
Director, señor Mariano Campos Menchaca.

DIRECTORIO EFECTIVO

Presidente, señor Rolando del Pozo.
Vicepresidente, señor Luis Manriquez.
Secretario, señor Hugo Molina.
Prosecretario, señor Orlando Gómez.
Tesorero, señor Sergio Colvalán.
Protesorero, señor Armando González.
Director, señor Juan Quero.
Director de fútbol, señor Luis Manriquez.
Director de básquetbol, señor Rolando del Pozo.
Director de ping-pong, señor Orlando Gómez.
Director de ciclismo, señor Manuel Carmona.

Una vez que la nueva dirección del "Yale Sporting Club" tomó conocimiento de los diversos problemas pendientes y por resolver, procedió a planificar concienzudamente el plan de trabajo a desarrollarse durante el lapso comprendido entre 1952/1953, dando especial atención a la preparación del equipo de honor y principalmente a la adquisición del local social, sentida y vieja aspiración general de los socios "yalinos".

Además, y como justa aspiración de los asociados, se acordó por unanimidad, continuar batallando por lograr aumentar el número de socios del club.

GRAN FABRICA DE JABON

PEDRO COVARRUBIAS

Ofrece a los Consumidores de LOTA y de la REGION sus Productos Insuperables:

JABON VETEADO, especialmente para hervir las ropas blancas y darles su verdadero color.

JABON TIPO GRINGO

JABON DE TOCADOR, su especialidad: termina con la Caspa, Espinillas, Eczamas, Manchas de la piel. Presta enorme utilidad para desmanchar las ropas.

Es fabricado a base de Glicerina orgánica y yerbas medicinales (Quillay, etc.)

VENDO: SODA CAUSTICA LIQUIDA, para lavar Pinturas, Pipas, Pisos. $ 5.- litro.

DIRIJA SUS PEDIDOS A:

COUSIÑO 229 - LOTA

Directorio de la Soc. "Unión Maritima"

En reunión celebrada el día 12 de Julio se procedió a renovar el directorio que gobernará la institución por el período 1952/53. En la próxima edición, nos referiremos en forma más extensa a la vida de esta antigua sociedad que nació a la vida el 14 de Septiembre de 1930, debiendo cumplir muy proximamente sus 22 años de activa vida societaria.

DIRECTORIO HONORARIO

Presidente, señor Mariano Campos M.
Vicepresidente, señor Armando Fontena H.
Secretario, señor Luis Alvarez Aguero.
Tesorero, señor Oscar Espinoza Lavanchy.
Director, señor Fernando Fuentes Y.

DIRECTORIO ACTIVO

Presidente, señor Marcial Fredes.
Vicepresidente, señor Abraham Rodriguez.
Secretario, señor Isidoro Carrillo Y.
Prosecretario, señor Carlos Cabrera H.
Tesorero, señor Manuel Arévalo.
Protesorero, señor Jorge Jara I.
Directores, señores: Dario Briones R., Carlos Vallejos U., Manuel Aguilar, Leopoldo Rodriguez O., Marcelino Aravena y Meliton Mardones.
Revisores de Cuentas, señores: Manuel Latorre y Florindo Parra.

Ahora más que nunca defienda sus $... $... $... $

—— concurra a la ——

ZAPATERIA "LA POPULAR"

¡Más Calidad... con menos Dinero..!

PRECIOS BAJOS:

Zapatos en Goma, surtido completo para la temporada de invierno

DISTINCION:

Zapatos para Damas, a precios populares, desde $ 249.-

CALIDAD:

Zapatos para Hombres, desde $ 399.-

¡Guerra a la Inflación de Precios!

"LA POPULAR", su Zapatería

VEA NUESTRAS VITRINAS, COMERCIO 773 - LOTA

HUMBERTO LAURIE OLIVEIRA

Irenio Jara Constanzo

Antes de partir a la capital, de donde volará a Helsinki como integrante del equipo del Naval que ha de enfrentar a enigmáticos rivales, Irenio Jara, el eficiente delantero de nuestra Selección ,estuvo en nuestra redacción a despedirse. Venía acompañado de don Humberto Lagos, activo dirigente de nuestro fútbol.

Irenio es un lotino cien por cien. Nos cuenta que desde el año 1946 viene tomando en serio esto de darle sin compasión a la esférica, siempre con las miras de meterla por entre los tres palos. Se inició en el Carlos Cousiño, antiguo y prestigiosa institución futbolística, de cuyas filas han salido muy buenos elementos.

Al preguntarle por su iniciación en este popular deporte nos responde:

—Como todo "cabro" empecé con la de trapo en la calle o donde hubiese lugar para organizar una "pichanga". Después jugué, vistiendo equipo y colzando tiamantes "chuteadores", en el club infantil Santos Monsálvez. De ahí, de un salto pasé a la primera división del C. Cousiño y de aquí a la Selección de Lota.

Irenio Jara, con sus briosos 22 años y sus excelentes condiciones físicas, tiene mucho que esperar. La consagración de sus sueños juveniles de llegar a ser una estrella en el deporte del balompié, linca ahora en el desempeño que pueda tener en la Olimpiada de Helsinki. El lo sabe, por esto va ganoso y dispuesto a jugarse por entero en la delantera del Naval, equipo que ha de dejar bien puesto los colores de la patria en tan lejanas y heladas tierras. Seguimos conversando:

—¿Cómo se siente ahora que forma parte del Seleccionado?

—Francamente, me faltan palabras para poder decir lo que siento, me parece un sueño esto de ir volando a un país tan lejos y poder presenciar un espectáculo tan importante. Después de una pausa continúa.

—Una vez que ya esté metido en la cabina del avión con mis compañeros, recién voy a creer que voy formando en un equipo olímpico.

—¿Deja algo muy querido en esta su tierra lotina?

—Bueno, es decir... claro, Uds. comprenden, la familia, los amigos...

—¿Nada mas?...

—Si, echaré de menos a un gato regalón que me quiere mucho...

Nos damos cuenta que Irenio, nos "dribla" con mucha astucia, pero continuamos:

—¿Realmente Irenio, no hubiese deseado ir acompañado?...

—Claro que si, pero con mi amigo Sergio Arévalo, otro buen jugador de la Selección que debió ir, condiciones no le faltan, pero...

—Si, ya sabemos, nunca faltan los "pero" que truncan tantas esperanzas. Nosotros también pensamos como Ud., y no sólo porque seamos del terruño, sino porque Arévalo, tenia sobrados meritos. La fin, para otra vez sera.

—¿Tiene algo especial que encargarnos?

—Si me hacen el favor, dar mis sinceros agradecimientos a los señores Comerciantes de Lota Bajo, amigos y autoridades que me ofrecieron una manifestación de despedida de la que me han quedado muy gratos recuerdos. También deseo hacer extensivos mis agradecimientos a la Compañía por las facilidades que me ha dado, y al señor Alfonso Alvarado, nuestro Presidente del C. Cousiño, por sus cuidados y atenciones. Por fin, puede decir a la afición que en la cancha de Helsinki pondré todo empeño por dejar bien puesto el nombre de Lota, que es un pedazo de mi querido Chile. Dicen que vamos a jugar con los egipcios, no se como nos vamos a entender, pero los goles se entienden en todas partes.

Así terminó la entrevista con nuestro destacado exponente, que ha partido pleno de entusiasmo y dispuesto a dar cuanto pueda por procurarnos buenas noticias.

Prometimos enviarle un ejemplar de nuestra "Opinión de Lota" a Helsinki, y así lo haremos.

REPORTER Z.

Estaban escritas estas líneas cuando se conoció el resultado. Perdió el Naval en su primer encuentro olímpico, en otra sección comentamos este contraste, pero nos conforma saber que Irenio le pasó los pepas al guardapalos Hemuda; si Irenio le hubiese pegado un poco al egipcio... a lo mejor, quien lo sabe...

Selección de Lota derrotó a Universitario en un match realmente excepcional

Nuestros muchachos acusaron mayor capacidad. - Sergio Arévalo y Binieck, los mejores de la jornada

Un público numeroso y dicharachero y que dejó la apreciable suma de $ 15.622 en boletería, presenció el gran encuentro de fútbol entre los poderosos conjuntos de la Selección de "Lota" y "Universitario", el Domingo 6, en el Estadio de la Compañía Carbonifera e Industrial de Lota, evento que finalizó por la cuenta de tres tantos contra uno a favor de nuestra representación por la duodécima fecha del gran Certamen Regional de Fútbol.

El elenco verde brindó el Domingo 6 —como queda dicho— uno de los mejores partidos realizados hasta la fecha. Conjuntó una acción inteligente como pocas veces se le había visto, de extraordinaria coordinación que todo anduvo bien, destacando una defensa sólida, bien plantada y una delantera pujante y arrolladora, que consiguió tres hermosos tantos, gracias a un bregar preconcebido y bien realizado por las diversas líneas verdes. Por lo que estimamos que el triunfo es inobjetable y excepcional, si es que se considera que el Universitario cuenta con orden y que siempre dan espectáculo y de los grandes.

Bajo la dirección del competente pito penquista señor Jorge Benavides, se constituyeron los teams así:

Lota:

FERNANDEZ
España Cartes S. Arévalo
Vergara M. Arévalo.
Leal Amaya Vásquez
Medel Parra
O

Mendoza Zárate
Lacroix Salvadores Iturra
Labra Alarcón
Núñez Ramos Zunza
BINIECK

Universitario:

PRIMER TIEMPO

El conjunto minero inició desde los primeros momentos los ataques a la ciudadela de Binieck, pero sin grandes resultados, dada la brillante actuación del guardapalos estudiantil.

¡GOL MINERO! 2': Tiró Parra hacia el centro encontrando bien ubicado a Raúl Leal, quien, tomando de cabeza y con fuerte tiro a un ángulo, venció inobjetablemente y por primera vez al excelente meta estudiantil, Binieck. LOTA, 1; UNIVERSITARIO, 0.

¡SEGUNDO GOL MINERO! 15': El chico Medel aprovechando un pase en profundidad de Cártes se arrió rápidamente por su ladera y muy cerca de la línea final, centró recibiendo Parra de cabeza y decretando la segunda caída de Binieck: LOTA, 2; UNIVERSITARIO, 0.

19': Violento remate de Manuel Arévalo que Binieck a duras penas logró desviar al corner. Servida esta falta por Parra, logró controlar bien el meta foráneo.

SEGUNDO TIEMPO

Al reiniciarse el segundo tiempo se produjo el siguiente cambio en las líneas del equipo penquista: entró Bustamante por Mendoza, 10': Bustamente, que recién entraba al campo de juego, recibió pase de Ramos y se foltró rápidamente sobre el arco defendido por Fernández. Cuando se aprontaba para rematar el defensor de los palos lotino abandonó la valla y controló esta acción.

28': Ramos, back centro foráneo, cometió hand penal que no fué sancionado por el señor Jaime Benavides, tal vez por su mala ubicación.

¡AUTO GOL ESTUDIANTIL!

A los 30', ante un avance injundioso de los verdes, el back centro, Ramos, trató infructuosamente de despejar en forma vehemente, colocando la esférica en su propia valla, con lo cual Lota señalaba el tercer gol de la tarde: LOTA, 3; UNIVERSITARIO, 0.

UNIVERSITARIO DESCUENTA

34': Salvadores pone la pelota en contacto con Zárate, quien ni lerdo ni perezoso, con recio tiro, venció a Fernández en gran forma: Lota, tres; Universitario, 1.

A los 45' el señor Jaime Benavides dió por terminada la brega con el triunfo categórico del cuadro local por la cuenta antes señalada y con la primacía en el cuadro de posiciones en el gran Certamen Regional.

LINDO TRIUNFO LOTINO

De gran significación e interés a través de los dos tiempos fué el match protagonizado por el "Universitario", club penquista, y la "Selección" de este mineral, que con este match ha pasado a la vanguardia de todos los clubes que militan en el Regional.

Los primeros 45 minutos de la contienda pusieron en evidencia de que los mineros eran los legítimos ganadores, ya que sus líneas respondieron siempre a los planteamientos prefijados dejando cubiertas las diversas lagunas que se iban presentando y obteniendo los dos tantos, producto lógico de la mejor concepción del juego.

Luego después el auto gol de Ramos selló prácticamente las posibilidades al cuadro estudiantil para al menos hacerse en el marcador a los "lotinos". Por eso merecen el triunfo.

Lota respondió amplia y largamente a los deseos de hinchada anotándose los puntos referidos y obteniendo con ello la calidad de líder.

Variedades

LOS PLATOS VOLADORES

Un nazi alemán refugiado en el Brasil, Christian Christensen, dijo al diario carioca "Diario da Noite", que no existe ningún secreto en los famosos platos voladores, que tan preocupada ha traido a la humanidad. Estos fueron inventados a fines de la guerra por físicos alemanes que ahora se encuentran en Rusia, y todos cuantos se ven en diversos lugares de la tierra proceden de la URSS.

Los discos están guiados por radio, pueden detenerse bruscamente, elevarse hasta 30.000 metros y volar a más de 48.000 kilómetros por hora. Christensen se ha comprometido a construir uno de ellos en el arsenal de Río de Janeiro, con un costo de 400.000 cruseiros.

CORTINAS PERFUMADAS

La última novedad norteamericana en materia de decoraciones interiores la constituyen las cortinas perfumadas. Dichas cortinas están hechas de material plástico y los fabricantes han declarado que son capaces de exalar diversos tipos de perfumes durante varios meses.

A este paso, no será raro leer otra noticia que diga que se están produciendo sábanas fosforescentes. No hay duda, caminamos a tranco largos por la senda del progreso.

CAUPOLICAN... la calle de las Sastrerías...

PERO ENTRE ELLAS:

LA MEJOR CONFECCION, LA HECHURA AL PRECIO MAS BAJO,
LOS MEJORES MATERIALES, EL MAS LINDO TRAJE-SASTRE PARA DAMAS,
LOS MEJORES MAESTROS, LA MEJOR ORGANIZACION, EN SASTRERIA...

¡¡¡EXCELSIOR!!!

Sastrería "EXCELSIOR"

CAUPOLICAN 309 - LOTA

PEDRO ABUERTO

RUTA DEPORTIVA

por JACK JOE

BASQUETBOLEANDO

Todavía queda un grato recuerdo de la noche inaugural de la temporada de básquetbol. Sólo el doble apagón empañó un tanto la brillantés de este hermoso espectáculo ofrecido por la animosa juventud que practica este ya muy popular deporte. Ahora vienen las partidas oficiales, y para acumular puntos los quintetos se juegan enteros, aunque con poca cosecha en el marcador. La puntería todavía no está muy afinada, pero más adelante, ya veremos.

VIERNES 27 DE JUNIO

Al anuncio de los primeros partidos, regular cantidad de espectadores se vió en las graderías del Gimnasio. Los quintetos "Escuela 21" fueron los encargados de abrir la temporada de juego.

El partido estuvo bien animado, mucho empeño por superarse y grandes encontrones entre las jugadoras disputantes del escurridizo balón. Los arbitros trabajaron como cualquier jugador, corriendo de un lado a otro y mucho ojo para cobrar los fouls.

Al final del partido, el quinteto de la "Escuela 21" había conseguido hacer suyo el partido por la cuenta 9 x 5. Las "caupelicanas" cobraron buen precio por su derrota, pues pusieron todo empeño para evitar su primer contraste.

ENTRE EQUIPOS MASCULINOS.

El partido de fondo estuvo a cargo del "Camilo Henriquez" vs. Dep. "Yale". Aquí la cosa cambió de color, el partido empezó con muchos bríos y demostraciones de destreza y seguridad en los pases. Buenas jugadas que poco a poco fueron encendiendo el entusiasmo de las "barras" que alentaban a sus favoritos.

A poco de verlos actuar se vió que los defensores del "C. Henriquez" se desplazaban con mayor soltura, imponían su mejor dominio sobre el balón y en buenas cuentas se mostraban más gallos y la cuenta fué subiendo a su favor hasta totalizar 32 puntos por 18 que alcanzaron a notar sus rivales.

Los vencedores merecen unas palabras de estímulo. Se ganaron la "película" con su dominio de la esférica y en algunos momentos parodiaron a los morenos-oscuros del "Globe-trotters", ejecutando esquives muy vistosos y dándose el lujo de hacer malabares con el balón, eso sí que una vez que vieron asegurado su triunfo.

El público los hizo sus favoritos y aplaudía con entusiasmo las "payasadas" que ejecutaban durante el final del partido. Si mucha gracia hacía esto entre los espectadores, a los jugadores del "Yale" no les hacía ninguna, decayendo su empeño al verse superados en agilidad. Buen partido, salió comentando la gente y partían rumbo a sus casitas.

PARTIDAS DE FUTBOL

Por la competencia oficial se están jugando partidas en la cancha oficial. Poco arrastre tienen estos programas. El Domingo 29 de Junio se midieron los equipos del "C. Cousiño" vs. "M. Rodríguez" en el match preliminar que luego de una brega un tanto monótona terminó con un empate de 3 goles.

El match final se jugó entre los teams del "Huracán" vs. "Central".

Se puede decir que se estaba jugando en familia, los espectadores eran más escasos que los huemules en la cordillera. Las tardes frías y los partidos que no producen mucho calor, ahí está el detalle.

Al final del encuentro el "Huracán" había marcado dos goles y el "Central" sólo uno, con lo que lógicamente salió de la cancha perdiendo.

SIGUE EL BASQUETBOL

La tarde del viernes 4 de Julio se presentaba fea, como mirada de usurero; a la hora en que deben comenzar los partidos, las compuertas del cielo ya se estaban abriendo, pero a pesar de todo la gente iba llegando al Gimnasio y se reunió un número apreciable de espectadores que se repartieron en ambos lados de las graderías para formar las "barras" que animan a sus favoritos.

El atractivo de esta reunión lo constituía el debut del "Loreto Cousiño" que se media con el "Huracán" en el match preliminar.

Después de muchas idas y venidas de las jugadoras hacia la mesa directiva se oyó sonar el silbato que llama al orden para empezar la brega.

Como todavía no estoy bien "enchufado" en estas actividades, no podré referirme en forma especial sobre el juego de cada jugadora, pero lo haré en otros comentarios, el camino es largo y poco a poco me voy a meter los nombres en la memoria.

El partido fué bueno de punta a punta. Ante las arremetidas de las "loretanas" el "Huracán" fué bajando de categoría hasta quedar convertido en un débil vientecito. No fué falta de empeño, entusiasmo, coraje de parte de las defensoras del "Huracán", pese al dominio que sus rivales ejercían no desmayaban y el primer tiempo las encontró en desventaja 1 x 10.

Los parciales de los "huracanes" seguían atizando el entusiasmo y las jugadoras se agotaban para detener el tren rápido que imponían las "loretanas" en la que se destacó el juego de la capitana, señorita Mercedes Mackay que marcó dobles de gran factura.

El marcador se movía rápido de un lado y los pequeños "pitágoras" se confundían al colocar los números y al llegar la cuenta a 20, uno de ellos había colocado el 0 adelante, discutían a tirones hasta que la cuenta quedaba como Dios manda.

Terminó el match con la cuenta 22 x 1. Los parciales del "Huracán" vieron al final como ese famoso UNO, se quedó luciendo su blanca orfandad en la negra amargura de la pizarra... Así es el deporte, hoy un triunfo de cifras altas, después, un contraste con cifras pequeñitas; pero, no hay que desmayar.

El quinteto vencedor estaba formado así:

M. Mackay — C. López
J. Recabal
E. Recabal — M. Henríquez

GRAN MATCH DE FONDO

"C. Henríquez" v.s. "Huracán"

Con el partido cumplido por estos quintetos, el programa resultó de primera y el público bien contento con su platita recibida bien pagada.

Físicamente impresionaba mejor el "Huracán" pero una vez en movimiento los jugadores se pudo apreciar claramente que los del C. Henríquez eran unas ardillas. El puntaje empezó a moverse lentamente, tomando una leve ventaja los "huracanes" la que no pudieron mantener ya que, luego de anotarse la paridad en la pizarra, los "malabaristas" del "Camilo" empezaron a embocar con toda seguridad llegando a la mitad del partido en ventaja 16 x 10.

Terminado el descanso se reanudaron las acciones. Las "barras" animaban a sus favoritos. Los matemáticos del marcador tenían buen trabajo cambiando los guarismos. En la cancha mucha rapidez, los "camilotes" se lucían jugando entre sí, sin que sus rivales consiguieran adueñarse de la bola.

La cuenta subía como el precio de la mantequilla, faltaban 6 minutos para finalizar y la distancia era de 35 a 19 a favor de los "lota-trotters" que seguían dominando, aunque no se daban el lujo de ofrecer malabares y piruetas como en el partido anterior. Sus rivales eran hombres serios y no había que descuidarse. La lluvia seguía cayendo afuera y en la cancha mucho calor en las acciones hasta que se escuchó el pitazo final de los agotados árbitros que tuvieron buena faena que cumplir, recibiendo injustamente flores negras de los que nunca están conformes con sus decisiones, cegados por la pasión de sus colores favoritos. La cuenta final ahorra mayores comentarios.

"Camilo Henríquez: 40; "Huracán": 26.

SEGUIMOS GANANDO

El Domingo 6 nos visitó el equipo superior de la "U" de Concepción, venía por los puntitos que se pueden conseguir en nuestra cancha, pero resulta que nuestra Selección, pese a que falta el dinámico delantero Irenio Jara, que por la fecha que escribimos debe estar tomando helados en Helsinki, supo defender en gran forma su posición y luego de ofrecer un partido que satisfizo plenamente a los aficionados que siguen muy interesados la carrera que lleva nuestro "once" se adjudicaron el partido por la cuenta 3 x 1. Como el comentario debe hacerlo "Vijaro", que con opos de lince siguió de cerca el match, no digo más.

Equipo de Segunda División del "Aurora de Chile", con su Presidente Sr. Roberto Pazmiño U.

BASQUETBOL GRATIS

El Miércoles 9, tarde sin agua, se jugaron tres partidos entre equipos de 2.a división. Bastante público tomó colocación en las graderías de Gimnasio, la entrada era libre y como la oportunidad la pintan calva...

Empezaron a jugar los quintetos del "C. Henríquez" vs. "Huracán". La lucha entre estos bisoños jugadores fué bien movida y tal es así que al final llegaron con la diferencia de un miserable punto, pero que vale un partido. Los "huracanes" volvieron contentos a sus camarines habían ganado 17 x 16.

(Sigue en pág. 24)

¡¡GUERRA A LA CARESTIA!! CON REBAJAS EFECTIVAS DE

"BAMBY"

NO ESTAMOS LIQUIDANDO, SINO QUE REGALANDO - NO PAGUE MAS... VISITENOS Y SE CONVENCERA

"BAMBY" ABORRECE LA CARESTIA
EL AS DE LOS PRECIOS BAJOS

Precios especiales para Comerciantes - Todo al por Mayor y Menor

ALERTA!! ALERTA!!

Pronto "CASA BAMBY" empezará su 2.ª GRAN LIQUIDACION

GRANDES NOVEDADES PARA SEÑORAS Y NIÑOS

COMERCIO 771 - TRANSITO RODRIGUEZ U. - LOTA

(De la pág. 23)

"Manuel Rodríguez" vs. "Central". Otro partido exactamente igual, muy equilibradas las fuerzas, la cuenta fué oscilando pareja hasta que al final se cargó por un punto a favor del "M. Rodríguez" 17 x 16.

La partida de fondo estuvo entregada a los quintetos del "Yale" vs. "Empleados".

También se jugó con brío, había que moverse ligero para calentar el cuerpo. Las "barras" se encargaban de dar clima al partido animando a sus favoritos. Abrió la cuenta "Empleados", pero se encargó de cerrarla el "Yale" que a lo largo de las dos fracciones consiguió acumular 22 puntos por 20 de sus rivales.

EL VIERNES 11

Aquí ya se pone buena la cosa. Los quintetos de "Escuela 21" y "Heleno" ofrecieron un partido disputado con el máximo de entusiasmo y con bastante gritería por las "barras" de ambos quintetos. Los árbitros señores Emilio Espinoza y Rigoberto Recabal corrieron como gamos. El cobro de las faltas nunca deja contentos a los parciales, de modo que aportaron algunos "garabatos" como resignación deportiva.

Olga Torres U., eficaz delantera del quinteto de la "Escuela 21", scorer del match contra "Heleno"

Las colegialas dominaron en los dos tiempos, pese al empeño de sus rivales por cortarles sus arremetidas. La ágil delantera **Olga Torres U.**, se constituyó en la scorer del partido marcando 6 puntos para los colores de la "Escuela 21".

Al final del partido en el marcador se leía la siguiente cuenta: "Escuela 21", 14 juntos. "Heleno", 8. El quinteto vencedor estaba formado así:

Marta Torres (capitana), Edith Venegas, Gladys Herreros, Olga Torres, Hortensia Bravo.

JUEGAN LOS VARONES

Se enfrentaron Dep. "Yale" vs. "M. Rodríguez". Arbitraron los señores Domingo Cuevas y Octavio Manríquez.

El partido fué también bien disputado, pues nadie está dispuesto a dejarse arrebatar los dos puntos así como así. Sólo al final del partido la cuenta se inclinó al "M. Rodríguez" que se impuso 23 x 20. En el quinteto vencedor marcaron 7 puntos Rogelio Rogel y 6 Rigoberto Recabal, dos hombres con bastantes "erres" en sus nombres.

VIERNES 18

Fué la noche adversa para las "Loretanas". Se enfrentaron a las pequeñas y ágiles "araucanas" y la lucha fué espectacular, electrizante. Menudearon las caídas, los encontrones, pero no hubo ninguna baja. Las defensoras del "Arauco", estudiaron un plan de juego que les dió resultado. Anularon a la capitana del "Loreto", señorita Mercedes Mackay, y el quinteto se desmoronó sin gran estrépito.

No fué fácil la victoria para el "Arauco", la pelearon duramente. Bien pudo el "Loreto" haber equilibrado las acciones, la oportunidad se las entregó en bandeja la capitana, cuando en pases largos y por varias veces entregó limpiamente la pelota a una delantera que "luchaba" bajo el cesto. Por lo menos, tres cestos seguros se perdieron lastimosamente.

Es bien poco lo que hay que comentar. El triunfo de las "araucanas" fué merecido, jugaron sin desmayar, aprovecharon los puntos débiles de la desorganización en la traba de su oponente y terminaron el partido con la cuenta 11 por 8.

47 x 24, GANO EL "CAMILO HENRIQUEZ"

Por lo que hemos visto, el "Camilo" marcha con pasos firmes hacia la meta de la victoria final. Ha salvado bien sus compromisos, en algunos momentos ha hecho malabares con la bola ganándose los aplausos del "respetable" que grita a todo pulmón cuando entrega sus simpatías.

Los guarismos ahorran buen tecleo en la maquina. 47 x 24 habla con golpeade, de la superioridad de uno de los rivales, y cerro tasta.

Con agrado vemos que los admiradores aumentan en cada partido. Esta vez acudieron más de 500 personas.

Con cierto desagrado observamos que la hora de los partidos no se cumple. Si se establece una hora, debe cumplirse en bien de los espectadores que vienen a ver los partidos y no para hacer vida social. El deportista que acata un juramento debe cumplirlo. Vaya esto también para los señores dirigentes.

DIA FEO FUEL EL 16 DE JULIO

Lo esperábamos con cierta espectación, y nos parecía que venía arrastrando los pies. Al fin llegó; este día jugaba el "Naval" en Helsinki. Como nosotros tenemos vela en ese entierro, estábamos pendiente del resultado. Jugaban con los ejpcios... ¡Psch!, es pan comido decían los que no saben como se las traen en fútbol los hijos de la ribera del Nilo. La primera noticia que circuló fué como un trago de whisky, nos entonó el espíritu. ¡Irenio Jara marcó los goles! Por un momento nos pusimos anchos, como chilenos y como "lotinos". Más tarde llegó la noticia fría, como que venía directamente de Helsinki. Habíamos perdido 5 x 4. Se nos echó a perder el cuerpo, renegamos con la mala suerte, y nos confortamos esperando que los muchachos, como amables espectadores de la olímpica competencia grandean como se juega el fútbol en ese babel del deporte, en donde, parece que las reglas del juego no tiene una literal traducción universal.

DOMINGO 20, LOTA SIEMPRE EN PUNTA

Lindo día, ¿verdad?; por donde se le mire. Hasta el sol que le agrada arroparse en estos días salió a ver el gran espectáculo futbolístico del Domingo 20 de Julio.

Que lindo espectáculo, es ver las tribunas repletas y los costados de la cancha adornados con un cordón humano, ávido de

Púgiles del "Quintín Romero Rojas" B. C. que han tenido buena actuación defendiendo los colores deportivos de su Club.

presenciar los lances! Fué un festival deportivo que levantaban los espíritus. Variada música proporcionaban los altos parlantes y cuando estos callaban seguía la Banda de músicos. La alegría que proporciona la música estuvo abundante. Ojalá que así sea siempre.

Sabemos que el triunfo se inclinó a los equipos "mineros". Para la relación del match le entregamos la "herramienta" a Vijaro que tuvo buen ejercicio visual siguiendo las alternativas del juego en los dos partidos.

BUENA "VELADITA" OFRECIO EL "QUINTIN ROMERO"

Fué en la noche del sábado 19. El activo Presidente señor Marcos Beltrán U., en colaboración con demás dirigentes, prepararon una "veladita" entre aficionados del Club, como un medio de estimular el desarrollo de este deporte, bueno para el invierno. En el local del gimnasio de Lota Bajo se realizó el programa, con entradas a precio muy popular. Se llenó por completo y si es más amplio también se habría llenado, pues mucha gente quedó afuera.

La primera pelea la cumplieron los peso mosca Lorenzo Loyola vs. José Sáez. Arbitro don Manuel Sepúlveda.

Sáez empezó muy bien, impresionando mejor con su boxeo. En la segunda vuelta Loyola entro a devolver castigo y proporcionó pasajes de espectación, adornados por la griteria de la gente menuda y también de algunos grandotes, que animaban a sus favoritos. Round parejo.

En la tercera vuelta la cosa empezó muy seria. Dispuestos a liquidarse. A Sáez se le terminó el combustible y apenas sacó la vuelta, manteniéndose en pie como valiente. Ganó Loyola por puntos.

Segunda pelea.—Eleacer Cuevas vs. Luis Mella. Categoría livianos.

Cuevas entra de lleno a cambiar golpes y se calzan bien a la cabeza y hay momento en que ambos están bamboleantes. Mella está furioso, pega por donde cae y bien poco caso hace al árbitro que lo amonesta. Suena el gong y él sigue entusiasmado a su rival que ya había bajado la guardia.

Mella que pelea descontrolado, ha recibido buena dosis. Cuevas pelea sólo con la izquierda; si se acuerda que tiene una derecha, otro le habría cantado al agresivo y desobediente Mella. En un entrevero cae Cuevas y Mella se va encima a golpearlo. Yo lo habría descalificado, ya estaba bueno para fouls.

El fallo de los jurados favoreció a Mella y estuvo justo.

Tercera pelea. Hugo Ulloa vs. Bernabé Jara. Categoría pluma. Arbitro Manuel Sepúlveda.

Entran bailando, los graciosos le echan tallas. Se vé que Jara impone mejor boxeo y se anota el primer round.

Jara lleva el tren de ataque, su rival pasa por momentos difíciles, pero haciendo de tripas corazón, se afirma y proporciona la chispa que le gusta a los exigentes que les gusta oír sonar el cuero ajeno. La vuelta queda empatada.

Aunque Ulloa terminó mal el round anterior, entra fresco y como si tal cosa busca el desquite y mete su derecha, cruza su izquierda y pierde ganchos. La pelea se empareja nuevamente. Yo daría la pelea en empate, pero es justo reconocer que en la primera vuelta Jara estuvo mucho mejor. El jurado le dió su fallo.

Cuarta pelea. Roberto Reyes vs. José Navarro. Categoría gallo. Arbitro Sr. Sabino Fica. Reyes alto como un coligüe, impone su envergadura y atiza respetables derechazos. Un recto da en la oreja izquierda de Navarro, que acusa el golpe y cae visiblemente "nocdaun". Se incorpora a los 7 segundos, pero ya sin defensa recibe otro impacto en el mismo sitio y se termina la pelea. Ganando Reyes por K. O. T. antes de mediar la primera vuelta.

Exhibición.—A dos vueltas entre Conrado Moreira y René Delgado.

Ambos hicieron bonita demostración de sus cualidades, pero se destacó Moreira, luciéndose con su rapidez y precisión para localizar sus golpes.

Los dos rounds se pasaron rápidos viendo un buen espectáculo en donde campeaba la agilidad y la inteligencia. El árbitro Manuel Sepúlveda era un objeto de lujo en el ring.

Ultima pelea.—Francisco Riquelme vs. Carlos Rodríguez. Categoría medianos. Arbitro Sr. Pedro Campos.

Poco finteo muchos golpes secos. Han calzado guantes de 12 onzas y con todo, los punches que se propinan los hacen vacilar. Ya nos parece que una cabeza sale volando por las cuerdas. El público bien contento con tan riguroso vapuleo. En la vuelta final salen como trombas y se estrellan, el árbitro los separa y sigue la lucha. Cae Rodríguez por 4 segundos, se incorpora y busca el desquite. Su rival ha quemado todo el tabaco y cansi se le doblan las piernas. El campanazo final los encuentra aun pegándose, pero Riquelme ya no puede más.

Los jurados dieron empate; fallo bien merecido, justo premio al coraje de ambos aficionados, de los que pueden salir buenos defensores del Club.

Estas peleas entre aficionados proporcionan espectáculos realmente emocionantes. Sabrán poco de box, pero todo es verse entre las cuerdas y oír sonar el gong, se entregan a pelear duro, honradamente; se olvidan de la técnica, pero dan el espectáculo que muchas veces falta entre los profesionales.

"HURACAN" OTRA VEZ EN DERROTA

Interesante se va poniendo la competencia basquetbolística; el viernes 25 concurrió gran número de espectadores, bastante gente menuda, que grita por los que no vienen. A la hora del partido, que nunca es la hora señalada, ya las "barras" estaban bien ubicadas y tras los pitazos de rigor, empezó el bien batido match entre:

"ESC. 21" vs. "HURACAN"

Nuevamente el "huracán" fué contenido, no pudo soplar fuerte, aunque a veces hubo de arrastrar tuego "huracanado". Empeño no les falta, pero la cosa es que cuando se les clava una cifra en el marcador, no hay quien la mueva. Esta vez se les pegó el 5 en el medio tiempo que terminó 5 x 10.

Se jugó el tiempo final y el maldito 5 ahí pegado siempre, mientras las "colegialas" seguían aumentando la cuenta, mediante un juego rápido, vistoso a ratos y no carente de inteligencia. La cuenta final de 18 x 5 a favor de las ágiles de la "Escuela 21", que nos parece no hay por el momento quien las detenga.

Después del partido, hubo una escaramusa fuera de la cancha, los ánimos salieron caldeados. Se comprometieron en este asunto, bastante insólito, una jugadora del "Loreto" que hacía de "hincha" de la "Escuela 21" y una jugadora del equipo vencido. Quedaron las permanentes desalinadas, pero luego vino el armisticio. Esto no está bien, hay que controlar el entusiasmo...

"MANUEL RODRIGUEZ" vs. "HURACAN"

En el match de fondo compitieron estos quintetos masculinos, brindando a la afición un match de acciones apagadas y vistosas. Los hombres del "Manuel Rodríguez" demostraron mejor entrenamiento y fueron ganando terreno en el marcador que al final llegó a la cuenta de 31 por 26 de los "huracanes".

(Sigue en pág. 25)

AGRADECIMIENTOS Y EROGACIONES

Gustavo B. Montoya Neira., ex-secretario del Sindicato Industrial de la Cía. Carb. e Ind. de Lota expresa sus sinceros agradecimientos al señor Jefe del Departamento de Bienestar de la Cía., al médico jefe del Hospital doctor Oscar Espinoza L., doctores señores Molina y Trabuco, por las atenciones recibidas durante mi enfermedad en el Hospital. También hago extensivos mis agradecimientos a la Administradora y demás personal de ese establecimiento.

*

Los miembros del Sindicato de Comerciantes Ambulantes y estacionados de Lota, agradecen la erogación voluntaria a favor de la señora madre del socio comerciante señor Pedro Miranda, fallecido trágicamente en la última semana del mes de Junio.

La señora María Miranda v. de Rebolledo, por su parte se ha acercado a nuestra redacción para hacer públicos sus agradecimientos a todas las personas que de una u otra manera le ayudaron en las horas más aflictivas de su vida. Dejamos cumplido ambos encargos.

El total de lo erogado en la localidad fué de $ 530.— más $ 200.— enviado desde Coronel por el señor N. Torres. Por el Sindicato agradecen los señores Luis Gabriel Navarrete, Presidente y Sergio Torres, Secretario.

AGRADECEN A LOS SEÑORES MEDICOS Y A SUS COMPAÑEROS DE TRABAJO

Don Hernán Concha V., del personal del Taller Eléctrico, nos pide hacer publicos sus agradecimientos a los señores médicos doctor Oscar Espinoza, Alfonso Molina y a la matrona señora Rosa Canario, por las atenciones que le prestaron durante su larga enfermedad a su señorita hermana Aurora Concha Vergara, fallecida el día 26 de Junio pasado.

En igual forma a sus compañeros de trabajo que voluntariamente corrieron listas de erogación las que alcanzaron un total de $ 920.—

Lista de erogantes. Con $ 50: Gustavo Morales, Guillermo Herrera, Pablo Luarte, Alfredo Quezada. Con 20: Guillermo Parra, Pedro Bizama, Juan Rojas, Juan Bulnes, Ernesto Toro, David Sanhueza, Carlos Herrera, Hernán Vejar, Justino Galindo, Pedro Mella, Oscar Espina, Miguel Gálvez, Carlos Ramírez, Hugo González, Luis Silva, Antonio Vega, Alfonso Montoya, Enrique Pampaloni, Jorge Vega, José Mellado. Con $ 25: Fernando Burgos. Con $ 10: Juan González, Sady Lorenas, G. Rebolledo, Juan Figueroa, Juan Palma, Julio Sánchez, Arturo Vega, Eliseo Aravena, Juan Gallardo, Hugo Peña, Juan Parra, Enrique Oster, Marcos Rodríguez, Emilio Espinoza, Osvaldo Torres, Manuel Latorre, Luis Pastor, Carlos Espinoza, Fernando Torres, Hector Peña, Clodomiro Barra, Osvaldo Venegas, Sebastián Medina, Juan Martínez, Tomás Herrera, René Vega, Juan González, Luis Lillo, Gerardo Quiroz. Con $ 5: Antonio Araneda.

*

Don Arturo Sequel Espinoza nos pide hacer publicos sus más sinceros agradecimientos a todos sus compañeros de trabajo de la Sección Población, por la erogación espontánea y voluntaria que le hicieron para ayudarlo durante el tiempo que estuvo sin poder trabajar a causa de una enfermedad. La colecta alcanzó a la suma de $ 219.—

A. Peres $ 5, J. Sanhueza 5, P. Valdés 5, L. Luengo 5, R. Luna 3, J. Ruiz 4, J. Oyanedel 5, José Freires 5, José Aguilera 5, Juan A. Torres 10; Nieves Muñoz 5, Juan Contreras 5, P. Contreras 10, Roberto Castillo 10, Jesús Toro 10, Aquiles Aguilera 5, Juan A. González 5, Leonidas Ramírez 10, Luis Opazo 5, Antonio Díaz 5, Isaac Ruiz 3, Custodio Contreras 5, A. Retamal 5, A. Sepúlveda 5, Dionisio Araya 5, Antonio Fuentealba 5, Juan Sáez 5, Juan Utreras 5, Manuel Flores 5, Abel Opazo 2, Antonio H. 2, C. Amigo 10, M. Francovich 10, C. Fuentealba 5, Enrique Fuentes 10, H. Salazar 5, L. Irribarra 5, A. H. S.

*

Erogación voluntaria del personal del vapor "Benjamín Squella" a favor del señor Enrique León Pizarro, que se encuentra hospitalizado en Valparaíso.

Eduardo Barra Avalos $ 100, Ruperto Novoa Fuéndez 50, Eleuterio Espinoza P. 50, Ernesto Schiaffino A. 50, Pablo Prado C. 50, Felicinda Jiménez F. 50, Raúl Novoa B. 50, Carlos Brown 50, Antonio Gómez L. 50, Ricardo Fica F. 50, José Reyes O. 50, Manuel Salazar Salazar 50, Euscarpio Flores P. 50, Pedro Chávez M. 50, Pedro Manríquez 50, Herminio Delgado 50, Ramón Silva 20, Gregorio Sánchez 50, Bernardo Altamirano A. 100, Alberto Espinoza 50, Encarnación Durán Leal 50, Delfín Huerta C. 50, José Vargas C. 20, Rosavilbo Molina M. 100, Eduardo Suárez Bórquez 100, Hugo Matamala Matamala 50, Domingo Araneda 50, José Mora Y. 50, Juan Reyes 40, Francisco Avilés 50, Benjamín Arévalo 30, Benjamín Abarca 50.

Total $ 1,710.—

*

Erogantes del vapor "Doña Isidora":

E. Allaga $ 15, E. Barra 50, V. Leyton 20, F. Retamal 10, M. Sáez 50, L. Figueroa 50, L. Garrido 30, J. Urra 50, C. Lucero 50, I. Hernández 20, René González 20, O. Galaz 20, L. Carvajal 20, A. Tolrrás 5, J. Guille 30, N. Jarpa 10, E. Tapia 10, J. Díaz 10, A. Hooper 10, A. Monsalves 10, J. Vargas 20, J. Arriagada 20, V. Jara 50, un piloto del Alberto 700.

Total $ 780.—

*

Erogado por personal del vapor "Draga Loreto".

Ernesto Vallejos $ 20, Valentín Yáñez 20, A. Maldonado 20, L. Soto 30, J. Laurié 50, N. Barrueto 50, M. Fuentes 50, A. Tapia 25, E. Quiero 20, F. Henríquez 20, A. Neira 20, M. Vergara 30, P. Henríquez 50.

Total erogado a favor del señor Enrique León Pizarro $ 2.905.—, que el interesado nos encarga agradecer muy sinceramente a sus compañeros.

*

El señor Emilio Riquelme Sáez, agradece a sus compañeros de trabajo la erogación voluntaria suscrita a su favor al encontrarse postrado en cama víctima de una enfermedad.

Nómina de los erogantes:

Efraín Aedo Celedón $ 25, José Urra 10, Juan Burgos 10, Domingo Aedo 10, Marcos Aguilar 10, José Soto 10, Osofre Silva 10, Antonio Ríos 10, Florentino Pérez 20, Oscar Sáez 10, Antonio Espinoza 10, Domingo Maldonado 10, Floridor Suezo 10, Fernando Garrido 10, Liborio Fernández 10, Fernando Sáez 10, Luis Rozas 10, José Luis Harros 20, Joaquín Toledo 10, Ramón Navarro 10, Oscar Saravia 10, Juan Peña 5, Fernando Fuentes 10, Luis Bravo 10, Germán Henríquez 10, Arturo Jara 10, Roberto Gallardo 10, Francisco Vergara 10, Juan Pino, Vásquez 20, René Muñoz 10, Luis Rojas 10, Luis Alb. Fernández 10, Pedro Bravo 20, Aníbal Aburto 10, Víctor Novoa 10, Oscar Zapata 10, Juan Ruiz 10, José Villegas 10, Zacarías Reyes 10, Inocencio Silva 10, Eugenio Cartes 10, Horacio Sáez 10, Santiago Rodríguez 10, Miguel López 10.

Total erogado $ 490.—

*

Doña Clara Fuentealba de Salazar, esposa del antiguo operario de la Compañía, don Jose Salazar Obreque, nos pide hacer públicos sus agradecimientos a los señores médicos de Lota Bajo, doctores Trabucco, Cepaja y Molina, por la feliz intervención quirúrgica practicada a su pequeño hijo Manuel de Jesús, el que en la actualidad se encuentra fuera de peligro en el Hospital de la Compañía, y al cuidado de la enfermera señorita Eliana Novoa Ríos, para quien desean también hacer extensivos sus agradecimientos.

*

La señorita Lidia Sáez Vergara, solicita la inserción de sus agradecimientos al Directorio y socias de "La Ilustración de la Mujer", por las atenciones recibidas durante su enfermedad de casi dos meses, como por la generosa ayuda económica resultante de una erogación voluntaria en su favor.

*

La familia del que fuera don Antonio Chamblas Ruiz (Q. E. P. D.), antiguo operario de la Compañía, fallecido después de sobrellevar penosa y larga enfermedad, hacen públicos sus agradecimientos a sus excompañeros de trabajo y a los que fueron sus amigos por la erogación voluntaria que arrojó la suma de $ 1.000.—

Los hijos del extinto nos encargan agradecer en forma muy especial a los operarios del Pique Grande Arturo Cousiño que se hicieron presente en los funerales y a las personas que enviaron coronas y ofrendas florales.

Dejamos cumplidos sus encargos y a continuación damos la lista de los erogantes.

Juan Soto $ 50, José Hernández 30, Gustavo Laguna 30, Desiderio Olate 20, Alfonso Molina 20, Juan Lorca 20, Armando Aravena 20, Aurelio Fonseca 20, Raúl Mena 20, Juan Parra 20, Héctor Romero 20, Eliseo Brito 20, Osvaldo Aravena 20, Eliseo de Chamblas 20, Manuel Sepúlveda 10, Fermín Rodríguez 10, Pedro Carrera 10, Rolando Aravena 10, Ruperto Moraga 10, Alberto Opazo 10, Federico Rivero 10, Leonel Torres 10, Francisco Moraga 10, Filomeno Fernández 10, Sebastián Vásquez 10, Orlando Valencia 10, Evaristo Venegas 10, Armando Jara 10, Juan Ormeño 10, R. Castillo 10, Juan D. Henríquez 10, Guillermo Parra 10, Juan Guerrero 10, Fermín Muñoz 10, Juan Abello 10, Adrián Carter 10, Pedro Moraga 10, Fermín Soto 10, Enrique Canales 10, Manuel Campos 10, Juan Flores 10, Quintiliano Sánchez 10, Manuel Cuevas 10, Manuel Fritz 10, Miguel Estrada 10, Fernando Garcés 10, Antonio Olate 10, Eduardo Mendoza 10, José Vera 10, Miguel Elizalde 10, José Carrillo 10, Aladino Vergara 10, Alfredo Orellana 10, Domingo Arce 10, Jorge Figueroa 10, Manuel Pinto 10, Domingo Cuevas 10, Nicolás Pino 10, Heriberto Elqueta 10, Eduardo Velozo 10, Lorenzo Weber 10, Octavio Salgado 10, Oscar González 10, Luis Fredes 10, Oscar Fernández 10, Fernando Muñoz 10, Raúl Uribe 10, Herminio Herrera 10, Carlos Montoya 10, Bernardo Contreras 10, Juan Torres 10, Miguel Valencia 10, Marcos Sánchez 10, Jorge Soto 5, Juan Jiménez 5, Juan Rodríguez 5, Eleuterio Ramírez 5, Arturo Bello 5, Juan Rivera 5, Juan Contreras 5, Camilo Alarcón 5, José Burgos 5, Bernardino Paz 5, Mercedes Pradena 5, Luis Muñoz 10, Raúl Pastor 10, Ernesto Sepúlveda 5.

Total erogado $ 1.000.—

Club Deportivo "Arturo Prat"

Con buena fortuna ha entrado a su tercer año de vida

El Deportivo "Arturo Prat", que fué fundado por un grupo de entusiastas aficionados al fútbol, el 17 de Febrero de 1950, entró con paso seguro a su tercer año de existencia.

En su corta existencia ha desplegado bastante actividad, habiendo llevado sus colores a competir con instituciones particulares de los alrededores, compromisos de los que han regresado con el grato sabor del triunfo.

Dos trofeos que se guardan en Secretaría, atestiguan el empeño y entusiasmo que los integrantes de sus equipos ponen al entregarse a dirimir superioridad en las canchas. De entre sus jugadores se destacan Luis Gatica Salas, Humberto Chamorro y don José Mellado Concha, que a la vez es el timonel de la institución.

Recientemente, convocados los socios a reunión general se procedió a renovar el directorio que ha quedado en la siguiente forma:

HONORARIO

Presidente, señor Pedro Flores B.
Vicepresidente, señor Juan Jara B.
Secretario, señor Juan Sánchez S.
Tesorero, señor Arturo Sánchez S.
Director, señor Víctor Sánchez J.

DIRECTORIO ACTIVO

Presidente, señor Hipólito Contreras.

Directorio activo del Club "Arturo Prat".

Vicepresidente, señor Enrique Godoy.
Secretario, señor José Mellado.
Tesorero, señor Hernán Barrientos.
Protesorero, señor Sergio Salgado.

Para facilitar cualquier diligencia de los socios, se nos encarga dar los domicilios de los dirigentes del club:

Señor Hipólito Contreras, Pab. 135 casa 1, Pique C. Cousiño.
Señor Enrique Godoy, Pab. 135 casa 5, Pique C. Cousiño.
Señor José Mellado, Pab. 135 casa 4, Planta Eléctrica.
Señor Hernán Barrientos, Pab. 136 casa 8, Arquitectura.
Señor Sergio Salgado, Pab. 135 casa 6, Población.

El Domingo 20 en la tarde se ofreció una manifestación de despedida al señor Arturo Sánchez, miembro honorario de esta institución que se aleja de la localidad después de haber prestado valiosa cooperación. El Directorio activo y buen número de socios se reunieron para despedir al festejado, deseándole felicidad en su nueva residencia.

Directiva y socios del Deportivo "Arturo Prat" despidieron con una manifestación de simpatía a su Director Honorario señor Arturo Sánchez, que se aleja de la localidad.

Matrimonio del señor Juan Espinoza con la señorita Edita Arellano.

CORONAS DE CARIDAD

Han enviado Coronas de Caridad en favor de los Campamentos de Vacaciones y Taller Ropero "Loreto Cousiño" de la Parroquia de "San Matías" de Lota Alto:

Profesorado y alumnas de la Escuela "Thompson Mathews" en memoria de la señora Olga Coelo Olate.

—Profesorado y alumnas de la Escuela "Isidora Cousiño" en memoria de la señora Olga Coelo Olate.

—El Dr. señor Alfonso Ruiz y señora en memoria del señor José Alamos Ramos.

—El señor Armando Hodge y familia en memoria de la señorita Fresia Hermosilla.

—La señora Graciela H. de Alomos en memoria de la señorita Fresia Hermosilla.

—El señor Pbro. Pedro Campos Menchaca en memoria de la señorita Fresia Hermosilla.

—La familia Aillón Navarrete en memoria de la señorita Aurora Concha Vergara.

—La A. J. C. F. de la Parroquia de "San Matías" de Lota Alto en memoria de la señorita Aurora Concha Vergara.

—La señora Delia Montero de Rivas en memoria de la señora Ercilia C. vda. de Correa.

Juanita Toledo Apolonio, que tuvo brillante actuación en la velada ofrecida en honor del Padre Pedro Campos Menchaca.

MATRIMONIO

El Sábado 12 del mes pasado contrajo matrimonio privadamente el señor René Oyarzún O., con la señorita Elba Palacios A. Sirvieron de padrinos don Pedro Vera y señora Ivonne H. de Vera y el señor Gregorio Cabezas y su esposa señora Emma A. de Cabezas.

Los recién casados partieron en viaje de luna de miel a la ciudad de Osorno.

EN LA PARROQUIA DE "SAN MATIAS APOSTOL" DE LOTA ALTO SE HAN EFECTUADOS LOS SIGUIENTES BAUTIZOS:

El de Luis Alberto, hijito del señor Alberto Flores y de la señora Mercedes Seguel de Flores.

—El de Iris Magali, hijita del señor Victor Sandoval y de la señora Carmen Olate de Sandoval.

—El de Sandra Elisabeth, hijita del señor Benedicto Crisosto y de la señora Delia Lucares de Crisosto.

V I D A

—El de Carmen Fresia, hijita del señor Merardo Flores y de la señora Dorminia Navarro de Flores.

—El de María Inés, hijita del señor Armando Leal y de la señora Alicia Pérez de Leal.

—El de José Francisco, hijito del señor José Francisco Orellana y de la señora Juana Chamblas de Orellana.

—El de Lilian, hijita del señor Darío Belmar y de la señora Adriana Luenjo de Belmar.

—El de Patricia Mónica, hijita del señor Luis Camilo Orías y de la señora Elvira San Martín de Orías.

—El de María Alberto, hijito del señor Luis Alberto Soto y de la señora Emelina Fuentes de Soto.

—El de Luis Edifonso, hijito del señor Luis Abraham Torres y de la señora Rosa E. Chávez.

—El de María Angélica, hijita del señor Heriberto Burgos y de la señora María Santibáñez de Burgos.

—El de Berta Eugenia, hijita del señor Jorge Díaz Lemanao y de la señora Cristina Astorquiza de Díaz.

—El de Hernán Alfredo, hijito del señor Eulogio Urra y de la señora Sara Muñoz de Urra.

—El de Sergio del C., hijito del señor Juan Reyes y de la señora Rosalía Avila de Reyes.

—El de Juan de Dios, hijito del señor Heriberto Jara y de la señora Palmenia Amaya de Jara.

—El de Jorge Eduardo, hijito del señor Juan Fernando Soto y de la señora Daniela Cid. de Soto.

—El de Juana Miriam, hijita del señor Oscar Valenzuela y de la señora Juana Rabanal de Valenzuela.

—El de José Iván, hijito del señor Juan Bta. Maldonado y de la señora Carmela Concha de Maldonado.

—El de Vitalia Tosa, hijita del señor Juan Francisco Medina y de la señora Guadalupe Matamala de Medina.

Socios y familias que participaron en la kermesse organizada por el Directorio del Club Social de Lota, con objeto de reunir fondos para la institución.

El Presbítero don Pedro Campos M., bendice el matrimonio del señor José Guerrero Y., con la señorita Silvia Suazo H.

El Cura Párroco de Lota Bajo, bendice el matrimonio del señor René Oyarzún, con la señorita Elba Palacios Aravena.

S·O·C·I·A·L

—El de Roberto del C. ,hijito del señor Félix Oñate y de la señora Fresia Vega de Oñate.

—El de Consuelo, hijita del señor Pedro 2º Núñez y de la señora Teresa Guzmán de Núñez.

—El de Juana del C., hijita del señor José Henríquez y de la señora Petrona Silva de Henríquez.

—El de Mirta Norma, hijita del señor Isaías Navarro y de la señora Marta Sáez de Navarro.

—El de Luis Alberto, hijito del señor Desiderio Martínez y de la señora Sara Concha de Martínez.

—El de Idilia Irene, hijita del señor Oscar Altamirano y de la señora Idilia Rodríguez de Altamirano.

—El de Pedro Eduardo, hijito del señor Leonidas 2º Baso y de la señora Isolina Mella de Baso.

—El de Francisco Javier, hijito del señor Domingo Medina y de la señora Hortensia Carrera de Medina.

—El de Manuel Arturo, hijito del señor Manuel Arévalo y de la señora Ida Neira de Arévalo.

—El de Corina del Rosario, hijita del señor Modesto Gallegos y de la señora Rosa Bristos de Gallegos.

—El de Nidia del C., hijita del señor Eclisio Garrido y de la señora Prascedes Monsalves de Garrido.

—El de María Ester, hijita del señor Reginaldo Gutiérrez y de la señora Ester Tapia de Gutiérrez.

—El de María Cristina, hijita del señor Leandro Sáez y de la señora Carlina Alarcón de Sáez.

—El de Luisa del Pilar, hijita del señor Antonio Panchillo y de la señora Rosa Carrillo de Panchillo.

—El de Flor María, hijita del señor Dionisio Quiñeren y de la señora Jovita Garrido de Quiñeren.

—El de Filomena Antonia, hijita del señor José Antonio Rodríguez y de la señora Blanca Irene González de Rodríguez.

—El de Marcos Félix, hijito del señor José Luis Parra y de la señora Olga Zambrano de Parra.

—El de Olivia del C., hijita del señor Gregorio Soto Carrillo y de la señora Pascuala Valderrama de Soto.

—El de Navira Celina, hijita del señor Raúl Inzunza y de la señora Marina Bustos de Inzunza.

—El de María Furbia, hijita del señor Antonio Henríquez y de la señora María Vera Mellado de Henríquez.

—El de Edgardo Audito, hijito del señor Juan Vega y de la señora Juana Carrasco de Vega.

—El de Jacinto, hijito del señor Jacinto Vega y de la señora Elsa Carrasco de Vega.

—El de Guillermina Raquel, hijita del señor José Octavio Peña y de la señora Raquel Santander Carrasco de Peña.

—El de Nancy del C., hijita del señor Víctor Muñoz y de la señora Elena del Tránsito Vergara de Muñoz.

—El de René Guillermo, hijito del señor René Sanhueza y de la señora Rosalina Torres de Sanhueza.

—El de Bernardo, hijito del señor Plácido Ortiz y de la señora Angela Aguilera de Ortiz.

—El de Raquel del C., hijita del señor José Cancino y de la señora Berta del C. Guerrero de Cancino.

—El de Fernando del C., hijito del señor Raúl Rodríguez y de la señora Magdalena Alvarez de Rodríguez.

EN LA PARROQUIA DE "SAN MATIAS APOSTOL" DE LOTA ALTO SE HAN EFECTUADOS LOS SIGUIENTES MATRIMONIOS:

El del señor Santiago Sanhueza Ortiz con la señorita Norma Sanzana Díaz.

—El del señor Francisco Ayala Parra con la señorita Margot Faúndez Soto.

—El del señor Leandro Sáez Candia con la señorita Carlina Alarcón Navarro.

—El del señor Aurelio del C. Benítez B. con la señorita Mercedes del C. Cabezas P.

—El del señor Isidro Lorenzen Díaz con la señorita Ana del C. Gómez Riffo.

—El del señor Héctor Carlos Castillo con la señorita Olivia del Carmen Muñoz Molina.

—El del señor José Enrique Guerrero Yáñez con la señorita Silvia Suazo Hopper.

Cristina, Franklin Mauricio y Marcelo Benavente de Mayo, que celebraron sus cumpleaños.

Té Infantil ofrecido por el niñito Carlos Humberto Aravena, a un grupo de sus amigos con motivo de su cumpleaños.

Té Infantil ofrecido por el niño Alejandro Rosenberg con motivo de celebrar su onomástico.

Té Infantil ofrecido por los padres de la niñita Emma Ramírez Ossandon a un grupo de sus amiguitos para celebrar su onomástico.

Señoritas del Centro Obrero de Instrucción [illegible] en una fiesta ofrecida a la señora Carmen Arc[illegible] motivo de [illegible] que actuó [illegible]

Cocktail de clausura de la temporada de palitroque organizada por el Club Social de Lota, en el que compitieron la mayoría de los asociados.

SALON DE PERMANENTES "DIANA"

OFRECE: Permanentes al Frío y a la Crema - Arreglos de Mano

¿DESEA UD. APARECER BELLA? CONCURRA AL

Salón de Permanentes "DIANA"

UNICO ESTABLECIMIENTO SERIO Y RESPONSABLE

ANIBAL PINTO 281, EX-LOCAL DE LA MUNICIPALIDAD - LOTA -:- **ERNESTINA DE LOPEZ**

Al Público de Lota:

Los propietarios de los autos del paradero **N.° 2,** ubicados en calle Matta, frente al Club Radical, **Fono 50,** comunican que mantendrán un magnífico servicio **DIURNO y NOCTURNO**

TARIFAS OFICIALES ENTREGADAS POR LA ILUSTRE MUNICIPALIDAD

Pida su Auto al Fono 50

Grandes Almacenes "LA CAMPANA"

HALABI HNOS.

Comercio 647 - LOTA

Grandes Almacenes "LA CAMPANA"

Es la única Casa en LOTA que no temerá a la competencia, ya que todos nuestros productos vienen de las Fábricas que tenemos en la Capital

OFRECEMOS:

Géneros - Sombreros - Ropa Hecha

Muebles - Marquesas de Acero Inoxidable

Depósito de CATRES y COLCHONES

NOTA: Toda compra que Ud. haga en estos almacenes, será entregada en su propio domicilio.

Compañías de Seguros

"LA CHILENA CONSOLIDADA"
"LA UNIVERSAL"
"LA COMERCIAL"
"LA VICTORIA"
"PUNTA ARENAS" S. A.
"LAUTARO" S. A.
"LA REGIONAL"

SANTIAGO -:- VALPARAISO

Laborioso triunfo consiguió "Selección de Lota" ante el "Fanaloza", de Penco, en la programación correspondiente a la décima cuarta reunión del Regional

En el preliminar, "Schwager" venció por la cuenta mínima al "Universitario" de Concepción. - Leal y Amaya, autores de los goles

El equipo de la Selección de Lota que ha proporcionado tantas satisfacciones a sus parciales.

Ante un público que marginaba totalmente las aposentadurías del Estadio de la C. C. I. L., se llevó a efecto el Domingo 20, a las 14 horas, la doble programación por la décima cuarta fecha del Regional, teniendo como protagonistas a los famosos elencos del "Universitario", de Concepción, y "Selección Schwager", en el preliminar, y en el match de fondo, al "Talaloza", de Penco, y a la "Selección" de este mineral.

Esta décima cuarta fecha fue una verdadera fiesta del deporte, ya que congregó —como queda dicho— a un enorme público que pagó la importantísima suma de $ 55.913.—, que es justamente la recaudación más alta registrada en Lota, lo que demuestra al mismo tiempo que esta plaza da excelente rendimiento cuando se le ofrecen buenos y magníficos espectáculos.

ESTRECHO TRIUNFO DE "SCHWAGER" SOBRE "UNIVERSITARIO"

A primera hora correspondió actuar al Universitario y Selección de Schwager, elencos que conformaron de la siguiente manera, a las órdenes del juez señor Humberto Palma:

UNIVERSITARIO (oro y cielo)
Bienick
Zunza Ramos Núñez
Alarcón Pintor
Zárate Salvadores Hernández
Iturra Lacraix
O
Morales Faundez
Torres Georgi Espinoza
Bustos Oliva
Astorga Suazo Pincheira
Megías
SCHWAGER (rojos)

PRIMERA FRACCION

Comenzados las acciones el cuadro estudiantil incursiona inmediatamente en territorio rojo dispuesto a sacar la primera ventaja, pero la defensa "schwagerina" contuvo bien los intentos de aquél. Luego Schwager responde también con avances que se estrellan en gran forma en la defensa contraria, sucediéndose un peloteo a media cancha que hace perder en cierto modo el interés de la hinchada. Sin embargo en este ir y venir Universitario demostró mayores condiciones y dió la sensación de que se llevaría el triunfo, pero la suerte siempre esquiva le fué adversa.

Los cuadros se retiraron al descanso sin haber abierto el score.

La segunda fracción fué mucho más interesante ya que los elencos tratan por todos los medios a su alcance sacar provecho de las debilidades del contrario, y fué así como Megías y Binieck tuvieron que soportar potentes shot de los diversos ágiles.

¡Gol de Georgi! Núñez, a los 39', "fouleó" a Georgi, cosa que sancionó el señor Palma con penal. Los estudiantes hacen la barrera, mientras Georgi pasa el balón por sobre ella enviando la bola a una esquina logrando Binieck tocarla con los dedos, decretando la primera y última caída del cuadro Universitario y con ello el triunfo de la representación del vecino mineral.

Los 6 minutos restantes fueron muy bien aprovechados por ambos lados, teniendo sin embargo el cuadro penquista una brillante oportunidad de empatar, cuando Hernández envió potente shot a las redes de Megías al cual se le soltó la pelota, debiendo extremar su acción para evitar el empate.

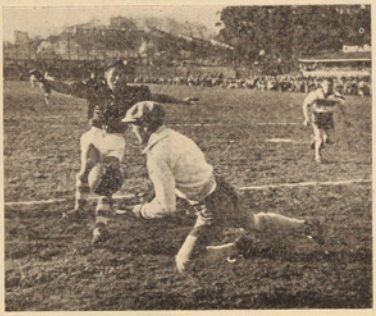

Bien colocado Vergara, embolsa un tiro al cuerpo de Amaya.

Momentos después el señor Palma declara terminado al partido con el triunfo de Schwager por la cuenta mínima.

LOTA SUPERO EN GRAN FORMA A FANALOZA: (2 x 1)

Por cierto que este cotejo, que fué interesante y que dejó a nuestra representación, en el respetable lugar de puntero, produjo honda y sentida emoción en el público concurrente y muy especialmente en la sufrida barra que no obstante estimamos que estuvo en un mal día, ya que poco hizo para que sus ágiles se superaran y obtuvieran un triunfo más holgado. Con todo, las cosas resultaron bien y es por eso que hoy Lota cuenta con el apoyo de todo el pueblo.

DESARROLLO DEL COTEJO

Se inició este interesante avento bajo las órdenes del señor Humberto Palma, tendiendo las líneas los cuadros como se indica:

LOTA (verdes)
Fernández
España Cortes S. Arévalo
Olate M. Arévalo
R. Leal Amaya A. Vásquez
Medel Parra
Navarrete Castillo
Muñoz Vidal Caniulao
Sequel Díaz
Avendaño Avilés Beltrán
Vergara
FANALOZA (albi-azules)

3'. Aparente foul de España que el árbitro señor Palma sanciona. Sirvió la falta Caniulao sin efecto.

El quinteto ofensivo de nuestra Selección de fútbol que el Domingo 20 de Julio, tuvo brillante desempeño frente al respetable equipo del Fanaloza que cayó vencido con todos los honores.

5'. Parra se adelanta y recibe magnífico pase de Medel que no logra controlar, perdiendo así magnífica oportunidad de abrir la cuenta.

6'. Fernández se arroja a los pies de Vidal y le arranca espectacularmente la pelota. Fué muy aplaudido por la "sufrida".

(Sigue en la pág. 20)

Los delanteros "lotinos" apremian el goal defendido por Vergara. Un derechazo del meta "fanalocino" aleja por momentos el peligro.

Se diría que es una escena de básquetbol, pero no lo es. El ojo indiscreto de la "Leica" de Orellana copió esta escena frente al pórtico del Fanaloza, es un handball, pero casual...

(De la pág. 19)

15': Sergio Arévalo que ha jugado como acostumbra haciendo, en espectacular "chilenita", salvó la valla cuando Fernández nada tenía que hacer.

22': De entrada R. Leal despide potente shot al arco de Vergara saliendo ligeramente desviado.

37': Vergara detiene, a duras penas y con trabajo, un shot de Amaya, que se había filtrado por las líneas controladas por Avilés y Avendaño.

La primera fracción encontró a los dos equipos en equiparidad en el marcador, esto, es, las vallas no fueran batidas, y tratando de las defensas de contener las arremetidas de los ágiles contrarios.

SEGUNDO TIEMPO

El cuadro verde cambia a M. Arévalo por Rojas. El equipo visitante sigue en la misma forma. Desde los primeros momentos ambos cuadros se entregan a una faena ardorosa para conseguir la ventaja, pero sin resultados positivos.

6': Medel se larga por su costado y enfila tremendo tiro que Vergara logra controlar en buena forma.

15': Beltrán se "pifia" y por poco no hace un autogol, saliendo ligeramente desviada al córner. Sirvió Medel sin efectos.

Durante 5' Lota presiona ardorosamente y mantiene un asedio constante, sin lograr abrir la cuenta. Fanaloza se defiende desesperadamente.

Gol de Raúl Leal. 21': Toma la pelota Medel y se corre por su costado y la pasa en último instante a Raúl Leal quien abre la cuenta con shot potente y desde corta distancia. Lota, uno; Fanaloza, cero.

23': Empata Fanaloza. No habían pasado 2', cuando Carter en intervención ilícita "fouleó" a Vidal. Sirvió la infracción Muñoz dejando las cosas en equilibrio, es decir, uno a uno.

24': Beltrán del Fanaloza es cambiado por Polimirio.

31': Bonito tiro de Parra esquinado es desplazado por Vergara con las manos.

35': Otra vez interviene Vergara para contener un potente tiro de Aristides Vásquez, que se había acercado peligrosamente.

37': Sale lesionado Vásquez y entra Martínez.

GOL DEL TRIUNFO

43': Por la falla de un despeje de Avilés, entró Raúl Leal y se la colocó bien a Amaya, el cual batió por segunda y última vez el arco defendido por Vergara.

Minutos después el señor Humberto Palma daba por finalizada la brega con el triunfo de Lota por dos tantos contra uno de Fanaloza.

COMO VIMOS EL PARTIDO LOTA-FANALOZA

Situados como estábamos pudimos formarnos una concepción más o menos concreta sobre el partido Lota-Fanaloza. Al respecto notamos que la disposición de la oncena lotina respondía amplia y cabalmente al juego que había que oponer al Fanaloza, elenco que dispone de elementos jóvenes que dan mucho que hacer, aún a las defensas más pintadas. Por eso estimamos que Gallegos Báez estuvo acertado. Cartes, en su calidad de back-central, neutralizó todos los intentos del zorrito Vidal; S. Arévalo y M. Arévalo opabullaron prácticamente al binomio Caniulao y Castillo, dejándolos llegar hasta donde no había peligro y desde ahí se les rechazaba; mientras Olate y España no dejaban nada para Navarrete y Muñoz. Raúl Leal hizo muy bien el enlace y dió juego de primera a Parra y Medel, los cuales hicieron bailar, esporádicamente a la defensa "locera". De ahí, entonces, el evidente dominio de Lota en la primera fracción. Si no hubo goles ello se debió principalmente a la brillante actuación de Vergara y a un poquito de mala suerte de nuestros muchachos.

Todo este tiempo perteneció a Lota, aunque Fanaloza tuvo a ratos arrestos de campeón.

La segunda fracción, tal vez por cansancio de la gente (lógico, por lo demás) Lota bajó un poco en su standard de juego, circunstancia que aprovecharon los olbi-azules para amedrallar a Fernández, sin efectos positivos. La inclusión de Rojas en el segundo tiempo trajo positivamente alivio y fué así como los hombres de Manuel Arévalo se defendieron bravamente, logrando obtener un hermoso gol por intermedio de Raúl Leal por pase de Medel. Desgraciadamente Carter "fouleó" a Vidal y ello trajo el empate, equilibrio injustificado. Cuando nada hacía pensar en un triunfo lotino el chico Amaya embaló vertemente y da la ganancia, al marcar el segundo tanto.

Lindo y hermoso triunfo lotino que le da el título de puntero en la décima cuarta fecha del Regional.

Comenta VIJARO.

TIENDA
"LA MASCOTA"
Se complace en ofrecer al público de Lota un gran surtido en artículos de Tienda y Paquetería
Venta de Productos YARUR y SUMAR
COMERCIO 595 - LOTA
SEÑAL: LA BANDERA AZUL

Con triunfo sobre "Vipla" la Selección de Lota pasó a la punta

El tanto del triunfo lo conquistó el puntero Parra

La Selección de Lota que ha tenido magnífica actuación en el Certamen Regional de Fútbol de 1952, venciendo categóricamente a calificados y avezados rivales, pasó a ocupar la punta de la tabla de posiciones al vencer el Domingo 13, en la cancha de la Refinería, al brioso cuadro del Vipla de Lirquén por la cuenta mínima, después de cumplir una faena enaltecedora y digna de los colores verdes.

Gallegos Báez, la nueva adquisición en el mando orgánico y táctico de la escuadra verde, movió las líneas a través de los 90 minutos de acuerdo con un planteamiento defensivo y con las puntas de lanzas dispuestas a "hacer lo que les correspondía" para asegurar el triunfo, cosa que, por otra parte, se cumplió categóricamente. De ahí, entonces, el triunfo de los muchachos de la casaca verde.

Al llamado del competente pito penquista, señor Humberto Rojas, los elencos dirimentes alinearon en la siguiente forma:

LOTA

Fernández

España, Cartes S. Arévalo

Olate R. Arévalo

R. Leal Amaya A. Vásquez

Medel Parra

O

Contreras Sanhueza

Quiroz Mancilla Barraza

Mendoza Yáñez

Salas Obreque Zuñiga

Leal

VIPLA

PRIMERA FRACCION

Los primeros movimientos del cotejo dejaron más o menos establecido que los "vipleneses" no lograrían constituir un enemigo de grandes proporciones para la escuadra "lotina", ya que éstos dominaron las acciones en forma casi permanente.

3': Amaya, bien plantado y colocado, avanzó en demanda del área de castigo, saliendo Obreque, el cual debió de emplear la acción ilícita para detenerlo. Sirvió la sanción N. Arévalo y Leal se empleó a fondo para echar la estérica al córner, cosa que, talves la habría significado la primera conquista y que, sin embargo, no logró materializar gracias a la reciedumbre de la defensa vidriera.

21': Raúl Leal muy bien habilitado por M. Arévalo elevó un potente shot estando solo frente al arco defendido por Leal.

22': Nuevamente Leal pierde magnífica oportunidad de convertir al desviar tiro desde poca distancia.

31': Amaya es colocado por el chico Medel, quien desvía la pelota al cabecear.

42': Desde fuera de las 18, Manuel Arévalo sirve tiro libre que logra Leal controlar con confianza y seguridad.

SEGUNDA FRACCION

En el cuadro "vidriero" se produce el siguiente cambio: Canales entra en reemplazo de Barrales. Lota sigue con su misma gente.

¡Gol lotino! A los 4' Leal en posesión de la pelota se filtra por su lado y enfila potente shot hacia el centro tomando Parra y desviando la trayectoria, dejando sin chance a Leal: Lota, uno; Vipla, cero.

VIPLA DEVUELVE ATAQUES

Prácticamente se produjo un cambio total en las acciones al volcarse Vipla sobre el arco de Fernández, al cual desde todos los ángulos los ágiles "vidrieros" trataron de fusilar, pero sin resultados positivos, ya que controló todas las pelotas y demostró encontrarse en un gran día.

17': Quiroz del Vipla avanzó por su costado centrando sobre la valla. La "esférica" pasó la puerta y Sanhueza enfiló potente "gambetazo" cuando Fernández salía a detenerlo, pero sin mayores situaciones difíciles, dado que nadie trató de desviar la línea de la pelota.

19': Canales con un oportunismo muy lisonjero se largó en picada sobre Fernández, logrando éste contenerlo y anularlo. Quedó lesionado algunos minutos.

20': En el cuadro "vidriero" se produjo otro cambio: Barraza entra por Contreras.

25': Desde las 18 yardas Barraza, en posesión del balón, envía potente tiro que Fernández logra contener a duras penas, quedando caído por la acción vehemente de los ágiles "vipleneses" que deseaban conseguir por todos los medios el empate y que no llegó.

31': Los lotinos más plantados contratacaron con vigor y Yáñez, con oportuno cabezazo, salvó milagrosamente su guardapalos de una segunda caída, cuando Parra tiró con fuerza y desde corta distancia.

El juez dió por terminado el partido a los 45' sin anotarse otros porcentajes.

COMO VIMOS EL PARTIDO

Francamente, y esto lo decimos con entera honradez, un empate se habría ajustado a lo que se produjo en la arena de la lucha. Porque la acción se repartió proporcionalmente: un tiempo correspondió a nuestros muchachos y el otro lo controló Vipla. Sin embargo Lota, siguiendo líneas generales proporcionadas por Gallegos Báez, destacó una defensa bien plantada que terminó con los arrestos "vidrieros" y con ello se ganó definitivamente la victoria; detuvo a los ágiles enemigos y dió vigor y energía a la defensiva que estuvo baja. Creemos entonces que el triunfo es merecido y que el lugar de la tabla le corresponde por derecho y por calidad.

Parra, S. Arévalo y Fernández, las grandes figuras del elenco dueño de casa.

Bien, muchachos; adelante.

Una copa ganó Manuel Sepúlveda Leal

Don Juvenal Segura Castro, Vicepresidente del "Nacional B. C." acompaña al conocido púgil de sus registros, Manuel Sepúlveda Leal, con el trofeo ganado en la competencia con el "Jorge Porter" de Concepción.

En la noche del Sábado 28 del mes de Junio, en la competencia con el "Jorge Porter" de Concepción, en que los honores de la jornada quedaron repartidos con el club local, nuestro conocido Manuel Sepúlveda Leal, conquistó en brava pelea con Luis 2º Núñez una bonita copa que viene a aumentar la colección de trofeos y premios que este excelente púgil ha conquistado en su larga actuación en los cuadriláteros de la región.

En la foto que ilustra estas líneas se ve acompañado del Vicepresidente del "Nacional" señor Juvenal Segura Castro, que fué con la delegación que compitió con el "Jorge Porter", en la que los fallos no se ajustaron a la realidad y sólo una clara superioridad de Sepúlveda pudo darle el triunfo.

El señor Segura nos cuenta que el semi-fondo en que actuó Sepúlveda fué una de las mejores peleas del programa y los colores de Lota fueron bravamente defendidos por el popular "Rucio", que muy feliz y con las orejas un poco caldeadas volvió trayendo la Copa con que posa para "La Opinión de Lota".

Ahora más que nunca defienda sus $... $... $... $

—— concurra a la ——

ZAPATERIA "LA POPULAR"

¡Más Calidad... con menos Dinero..!

PRECIOS BAJOS:

Zapatos en Goma, surtido completo para la temporada de invierno

DISTINCION:

Zapatos para Damas, a precios populares, desde $ 249.-

CALIDAD:

Zapatos para Hombres, desde $ 399.-

¡Guerra a la Inflación de Precios!

"LA POPULAR", su Zapatería

VEA NUESTRAS VITRINAS, COMERCIO 773 - LOTA

HUMBERTO LAURIE OLIVEIRA

Irenio Jara Constanzo

Antes de partir a la capital, de donde volará a Helsinki como integrante del equipo del Naval que ha de enfrentar a enigmáticos rivales, Irenio Jara, el eficiente delantero de nuestra Selección ,estuvo en nuestra redacción a despedirse. Venía acompañado de don Humberto Logos, activo dirigente de nuestro fútbol.

Irenio es un lotino cien por cien. Nos cuenta que desde el año 1946 viene tomando en serio esto de darle sin compasión a la esférica, siempre con las miras de meterla por entre los tres palos. Se inició en el Carlos Cousiño, antigua y prestigiosa institución futbolística, de cuyas filas han salido muy buenos elementos.

Al preguntarle por su iniciación en este popular deporte nos "responde":

—Como todo "cabro" empecé con la de trapo en la calle o donde hubiese lugar para organizar una "pichanga". Después jugué, vistiendo equipo y colzando flamantes "chuteadores", en el club infantil Santos Monsálvez. De ahí, de un salto pasé a la primera división del C. Cousiño y de aquí a la Selección de Lota.

Irenio Jara, con sus briosos 22 años y sus excelentes condiciones físicas, tiene mucho que esperar. La consagración de sus sueños juveniles de llegar a ser una estrella en el deporte del balompié, linca ahora en el desempeño que pueda tener en la Olimpiada de Helsinki. El lo sabe, por esto va ganoso y dispuesto a jugarse por entero en la delantera del Naval, equipo que ha de dejar bien puesto los colores de la patria en tan lejanas y heladas tierras. Seguimos conversando:

—¿Cómo se siente ahora que forma parte del Seleccionado?

—Francamente, me faltan palabras para poder decir lo que siento, me parece un sueño esto de ir volando a un país tan lejos y poder presenciar un espectáculo tan importante. Después de una pausa continúa.

—Una vez que ya esté metido en la cabina del avión con mis compañeros, recién voy a creer que voy formando en un equipo olímpico.

—¿Deja algo muy querido en esta su tierra lotina?

—Bueno, es decir... claro, Uds. comprenden, la familia, los amigos...

—¿Nada más?...

—Si, echaré de menos a un gato regalón que me quiere mucho...

Nos damos cuenta que Irenio, nos "dribla" con mucha astucia, pero continuamos:

—¿Realmente Irenio, no hubiese deseado ir acompañado?...

—Claro que si, pero con mi amigo Sergio Arévalo, otro buen jugador de la Selección que debió ir, condiciones no le faltan, pero...

—Si, ya sabemos, nunca faltan los "peros" que truncan tantas esperanzas. Nosotros también pensamos como Ud., y no sólo porque somos del terruño, sino porque Arévalo, tenia sobrados méritos. En fin, para otra vez será...

—¿Tiene algo especial que encargarnos?

—Si me hacen el favor, dar mis sinceros agradecimientos a los señores Comerciantes de Lota Bajo, amigos y autoridades que me ofrecieron una manifestación de despedida de la que me han quedado muy gratos recuerdos. También deseo hacer extensivos mis agradecimientos a la Compañía por las facilidades que me ha dado, y al señor Alfonso Alvarado, nuestro Presidente del C. Cousiño, por sus cuidados y atenciones. Por fin, puede decir a la afición que en la cancha de Helsinki pondré todo empeño por dejar bien puesto el nombre de Lota, que es un pedazo de mi querido Chile. Dicen que vamos a jugar con los egipcios, no se como nos vamos a entender, pero los goles se entienden en todas partes.

Así terminó la entrevista con nuestro destacado exponente, que ha partido pleno de entusiasmo y dispuesto a dar cuanto pueda por procurarnos buenas noticias.

Prometimos enviarle un ejemplar de nuestra "Opinión de Lota" a Helsinki, y así lo haremos.

REPORTER Z.

Estaban escritas estas líneas cuando se conoció el resultado. Perdió el Naval en su primer encuentro olímpico, en otra sección comentamos este contraste, pero nos conforma saber que Irenio le pasó dos pepas al guardapalos Hemueda; si Irenio le hubiese pegado un poco al egipcio... a lo mejor, quien lo sabe...

Selección de Lota derrotó a Universitario en un match realmente excepcional

Nuestros muchachos acusaron mayor capacidad. - Sergio Arévalo y Binieck, los mejores de la jornada

Un público numeroso y dicharachero y que dejó la apreciable suma de $ 13,622 en boletería, presenció el gran encuentro de fútbol entre los poderosos conjuntos de la Selección de "Lota" y "Universitario", el Domingo 6, en el Estadio de la Compañía Carbonífera e Industrial de Lota, evento que finalizó por la cuenta de tres tantos contra uno a favor de nuestra representación por la duodécima fecha del gran Certamen Regional de Fútbol.

El elenco verde brindó el Domingo 6 —como queda dicho— uno de los mejores partidos realizados hasta la fecha. Conjugó una acción inteligente como pocas veces se le había visto, de extraordinaria coordinación que todo anduvo bien, destacando una defensa sólida, bien plantada y una delantera pujante y arrolladora, que consiguió tres hermosos tantos, gracias a un bregar preconcebido y bien realizado por las diversas líneas verdes. Por lo que estimamos que el triunfo es inobjetable y excepcional, si es que se considera que el Universitario cuenta con orden y que siempre dan espectáculo y de los grandes.

Bajo la dirección del competente pito penquista señor Jorge Benavides, se constituyeron los teams así:

Lota:

FERNANDEZ
España Cartes S. Arévalo
Vergara M. Arévalo
Leal Amaya Vásquez
Medel Parra
O

Mendoza Zárate
Lacroix Salvadores Iturra
Labra Alarcón
Núñez Ramos Zunza
BINIECK

Universitario:

PRIMER TIEMPO

El conjunto minero inició desde los primeros momentos los ataques a la ciudadela de Binieck, pero sin grandes resultados, dada la brillante actuación del guardapalos estudiantil.

¡GOL MINERO! 2': Tiró Parra hacia el centro encontrando bien ubicado a Raúl Leal, quien, tomando de cabeza y con fuerte tiro a un ángulo, venció inobjetablemente y por primera vez al excelente meta estudiantil, Binieck. LOTA, 1; UNIVERSITARIO, 0.

¡SEGUNDO GOL MINERO! 15': Es chico Medel aprovechando un pase en profundidad de Cártes se arreó rápidamente por su ladera y muy cerca de la línea final, centró recibiendo Parra de cabeza y decretando la segunda caída de Binieck: LOTA, 2; UNIVERSITARIO, 0.

19': Violento remate de Manuel Arévalo que Binieck a duras penas logró desviar al corner. Servida esta falta por Parra, logró controlar bien el meta foráneo.

SEGUNDO TIEMPO

Al reiniciarse el segundo tiempo se produjo el siguiente cambio en las líneas del equipo penquista: entró Bustamante por Mendoza. 10': Bustamente, que recién entraba al campo de juego, recibió pase de Ramos y se foltró rápidamente sobre el arco defendido por Fernández. Cuando se aprontaba para rematar el defensor de los palos lotino abandonó la valla y controló esta acción.

28': Ramos, back centro foráneo, cometió hand penal que no fué sancionado por el señor Jaime Benavides, tal vez por su mala ubicación.

¡AUTO GOL ESTUDIANTIL!

A los 30', ante un avance injundioso de los verdes, el back centro, Ramos, trató infructuosamente de despejar en forma vehemente, colocando la esférica en su propia valla, con lo cual Lota señalaba el tercer gol de la tarde: LOTA, 3; UNIVERSITARIO, 0.

UNIVERSITARIO DESCUENTA

34': Salvadores pone la pelota en contacto con Zárate, quien niferdo ni perezoso, con recio tiro, venció a Fernández en gran forma: Lota, tres; Universitario, 1.

A los 45' el señor Jaime Benavides dió por terminada la brega con el triunfo categórico del cuadro local por la cuenta antes señalada y con la primacía en el cuadro de posiciones en el gran Certamen Regional.

LINDO TRIUNFO LOTINO

De gran significación e interés a través de los dos tiempos fué el match protagonizado por el "Universitario", club penquista, y la "Selección" de este mineral, que con este match ha pasado a la vanguardia de todos los clubes que militan en el Regional.

Los primeros 45 minutos de la contienda pusieron en evidencia de que los mineros eran los legítimos ganadores, ya que sus líneas respondieron siempre a los planteamientos prefijados dejando cubiertas las diversas lagunas que se iban presentando y obteniendo los dos tantos, producto lógico de la mejor concepción del juego.

Luego después el auto gol de Ramos sello prácticamente las posibilidades al cuadro estudiantil para al menos hacerse en el marcador a los "lotinos". Por eso merecen el triunfo.

Lota respondió amplia y largamente a los deseos de hinchada anotándose los puntos referidos y obtemendo con ello la calidad de líder.

Variedades

LOS PLATOS VOLADORES

Un nazi alemán refugiado en el Brasil, Christian Christensen, dijo al diario carioca "Diario da Noite", que no existe ningún secreto en los famosos platos voladores, que tan preocupada ha traido a la humanidad. Estos fueron inventados a fines de la guerra por físicos alemanes que ahora se encuentran en Rusia, y todos cuantos se ven en diversos lugares de la tierra proceden de la URSS.

Los discos están guiados por radio, pueden detenerse bruscamente, elevarse hasta 30.000 metros y volar a mas de 48.000 kilómetros por hora. Cristensen se ha comprometido a construir uno de ellos en el arsenal de Rio de Janeiro, con un costo de 400.000 cruseiros.

CORTINAS PERFUMADAS

La última novedad norteamericana en materia de decoraciones interiores la constituyen las cortinas perfumadas. Dichas cortinas están hechas de material plástico y los fabricantes han declarado que son capaces de exalar diversos tipos de perfumes durante varios meses.

A este paso, no será raro leer otra noticia que diga que se están produciendo sábanas fosforecentes. No hay duda, caminamos a trancos largos por la senda del progreso.

CAUPOLICAN... la calle de las Sastrerías...

PERO ENTRE ELLAS:

LA MEJOR CONFECCION, LA HECHURA AL PRECIO MAS BAJO,
LOS MEJORES MATERIALES, EL MAS LINDO TRAJE-SASTRE PARA DAMAS,
LOS MEJORES MAESTROS, LA MEJOR ORGANIZACION, EN SASTRERIA...

¡¡¡EXCELSIOR!!!

Sastrería "EXCELSIOR"

CAUPOLICAN 309 - LOTA

PEDRO ABUERTO

RUTA DEPORTIVA

por JACK JOE

BASQUETBOLEANDO

Todavía queda un grato recuerdo de la noche inaugural de la temporada de básquetbol. Solo el doble apagón empañó un tanto la brillantes de este hermoso espectáculo ofrecido por la animosa juventud que practica este ya muy popuar deporte. Ahora vienen las partidas oficiales, y para acumular puntos los quintetos se juegan enteros, aunque con poca cosecha en el marcador. La puntería todavía no está muy afinada, pero más adelante, ya veremos.

VIERNES 27 DE JUNIO

Al anuncio de los primeros partidos, regular cantidad de espectadores se vió en las graderías del Gimnasio. Los quintetos "Escuela 21" fueron los encargados de abrir la temporada de juego.

El partido estuvo bien animado, mucho empeño por superarse y grandes encontrones entre las jugadoras disputantes del escurridizo balón. Los árbitros trabajaron como cualquier jugador, corriendo de un lado a otro y mucho ojo para cobrar los fouls.

Al final del partido, el quintete de la "Escuela 21" había conseguido hacer suyo el partido por la cuenta 9 x 5. Las "caupolicanas" cobraron buen precio por su derrota, pues pusieron todo empeño para evitar su primer contraste.

ENTRE EQUIPOS MASCULINOS.

El partido de fondo estuvo a cargo del "Camilo Henríquez" vs. Dep. "Yale". Aquí la cosa cambió de color, el partido empezó con muchos bríos y demostraciones de destreza y seguridad en los pases. Buenas jugadas que poco a poco fueron encendiendo el entusiasmo de las "barras" que alentaban a sus favoritos.

A poco de verlos actuar se vió que los defensores del "C. Henríquez" se desplazaban con mayor soltura, imponían su mejor dominio sobre el balón y en buenas cuentas se mostraban más gallos y la cuenta fué subiendo a su favor hasta totalizar 32 puntos por 18 que alcanzaron a notar sus rivales.

Los vencedores merecen unas palabras de estímulo. Se ganaron la "película" con su dominio de la esférica y en algunos momentos parodiaron a los morenos oscuros del "Globe-trotters", ejecutando esquives muy vistosos y dándose el lujo de hacer malabares con el balón, eso sí que una vez que vieron asegurado su triunfo.

El público los hizo sus favoritos y aplaudía con entusiasmo las "payasadas" que ejecutaban durante el final del partido. Si mucha gracia hacía esto entre los espectadores, a los jugadores del "Yale" no les hacía ninguna, decayendo su empeño al verse superados en agilidad. Buen partido, salió comentando la gente y partían rumbo a sus casitas.

PARTIDAS DE FUTBOL

Por la competencia oficial se están jugando partidas en la cancha oficial. Poco arrastre tienen estos programas. El Domingo 29 de Junio se midieron los equipos del "C. Cousiño" vs. "M. Rodríguez" en el match preliminar que luego de una brega un tanto monótona terminó con un empate de 3 goles.

El match final se jugó entre los teams del "Huracán" vs. "Central".

Se puede decir que se estaba jugando en familia, los espectadores eran más escasos que los huemules en la cordillera. Las tardes frías y los partidos que no producen mucho calor, ahí está el detalle.

Al final del encuentro el "Huracán" había marcado dos goles y el "Central" sólo uno, con lo que lógicamente salió de la cancha perdiendo.

SIGUE EL BASQUETBOL

La tarde del viernes 4 de Julio se presentaba fea, como mirada de usurero; a la hora en que deben comenzar los partidos, las compuertas del cielo ya se estaban abriendo, pero a pesar de todo la gente iba llegando al Gimnasio y se reunió un número apreciable de espectadores que se repartieron en ambos lados de las graderías para formar las "barras" que animan a sus favoritos.

El atractivo de esta reunión lo constituía el debut del "Loreto Cousiño" que se media con el "Huracán" en el match preliminar.

Después de muchas idas y venidas de las jugadoras hacia la mesa directiva se oyó sonar el silbato que llama al orden para empezar la brega.

Como todavía no estoy bien "enchufado" en estas actividades, no podré referirme en forma especial sobre el juego de cada jugadora, pero lo haré en otros comentarios, el camino es largo y poco a poco me voy a meter los nombres en la memoria.

El partido fué bueno de punta a punta. Ante las arremetidas de las "loretanas" el "Huracán" fué bajando de categoría hasta quedar convertido en un débil vientecito. No fué falta de empeño, entusiasmo, coraje de parte de las defensoras del "Huracán", pese al dominio que sus rivales ejercían no desmayaban y el primer tiempo las encontró en desventaja 1 x 10.

Los parciales de los "huracanes" seguían atizando el entusiasmo y las jugadoras se agotaban para detener el tren rápido que imponían las "loretanas" en la que se destacó el juego de la capitana, señorita Mercedes Mackay que marcó dobles de gran factura.

El marcador se movía rápido de un lado y los pequeños "pitágoras" se confundían al colocar los números y al llegar la cuenta a 20, uno de ellos había colocado el 0 adelante, discutían a tirones hasta que la cuenta quedaba como Dios manda.

Terminó el match con la cuenta 22 x 1. Los parciales del "Huracán" vieron al final como ese famoso UNO, se quedó luciendo su blanca orfandad en la negra amargura de la pizarra... Así es el deporte, hoy un triunfo de cifras altas, después, un contraste con cifras pequeñitas; pero, no hay que desmayar.

El quinteto vencedor estaba formado así:

M. Mackay — C. López
J. Recabal
E. Recabal — M. Henríquez

GRAN MATCH DE FONDO

"C. Henríquez" v.s. "Huracán"

Con el partido cumplido por estos quintetos, el programa resultó de primera y el público bien contento con su platita rebien pagada.

Físicamente impresionaba mejor el "Huracán" pero una vez en movimiento los jugadores se pudo apreciar claramente que los del C. Henríquez eran unas ardillas. El puntaje empezó a moverse lentamente, tomando una leve ventaja los "huracanes" la que no pudieron mantener ya que, luego de anotarse la paridad en la pizarra, los "malabaristas" del "Camilo" empezaron a embocar con toda seguridad llegando a la mitad del partido en ventaja 16 x 10.

Terminado el descanso se reanudaron las acciones. Las "barras" animaban a sus favoritos. Los matemáticos del marcador tenían buen trabajo cambiando los guarismos. En la cancha mucha rapidez, los "camilotes" se lucían jugando entre sí, sin que sus rivales consiguieran adueñarse de la bola.

La cuenta subía como el precio de la mantequilla, faltaban 6 minutos para finalizar y la distancia era de 35 a 19 a favor de los "lota-trotters" que seguían dominando, aunque no se daban el lujo de ofrecer malabares y piruetas como en el partido anterior. Sus rivales eran hombres serios y no había que descuidarse. La lluvia seguía cayendo afuera y en la cancha mucho calor en las acciones hasta que se escuchó el pitazo final de los agotados árbitros que tuvieron buena faena que cumplir, recibiendo injustamente flores negras de los que nunca están conformes con sus decisiones, cegados por la pasión de sus colores favoritos. La cuenta final ahorra mayores comentarios.

"Camilo Henríquez: 40; "Huracán": 26.

SEGUIMOS GANANDO

El Domingo 6 nos visitó el equipo superior de la "U" de Concepción, venía por los puntitos que se pueden conseguir en nuestra cancha, pero resulta que nuestra Selección, pese a que falta el dinámico delantero Irenio Jara, que por la fecha que escribimos debe estar tomando helados en Helsinki, supo defender en gran forma su posición y luego de ofrecer un partido que satisfizo plenamente a los aficionados que siguen muy interesados la carrera que lleva nuestro "once" se adjudicaron el partido por la cuenta 3 x 1. Como el comentario debe hacerlo "Vijaro", que con opos de lince siguió de cerca el match, no digo más.

Equipo de Segunda División del "Aurora de Chile", con su Presidente Sr. Roberto Pazmiño U.

BASQUETBOL GRATIS

El Miércoles 9, tarde sin agua, se jugaron tres partidos entre equipos de 2.a división. Bastante público tomó colocación en las graderías de Gimnasio, la entrada era libre y como la oportunidad la pintan calva...

Empezaron a jugar los quintetos del "C. Henríquez" vs. "Huracán". La lucha entre estos bisoños jugadores fué bien movida y tal es así que al final llegaron con la diferencia de un miserable punto, pero que vale un partido. Los "huracanes" volvieron contentos a sus camarines habían ganado 17 x 16.

(Sigue en pág. 24)

¡¡GUERRA A LA CARESTIA!! CON REBAJAS EFECTIVAS DE

"BAMBY"

NO ESTAMOS LIQUIDANDO, SINO QUE REGALANDO - NO PAGUE MAS... VISITENOS Y SE CONVENCERA

"BAMBY" ABORRECE LA CARESTIA
EL AS DE LOS PRECIOS BAJOS

Precios especiales para Comerciantes - Todo al por Mayor y Menor

ALERTA!! ALERTA!!

Pronto "CASA BAMBY" empezará su 2.ª GRAN LIQUIDACION

GRANDES NOVEDADES PARA SEÑORAS Y NIÑOS

COMERCIO 771 - TRANSITO RODRIGUEZ U. - LOTA

(De la pág. 23)

"Manuel Rodríguez" vs. "Central". Otro partido exactamente igual, muy equilibradas las fuerzas, la cuenta fué oscilando pareja hasta que al final se cargó por un punto a favor del "M. Rodríguez" 17 x 16.

La partida de fondo estuvo entregada a los quintetos del "Yale" vs. "Empleados".

También se jugó con brio, había que moverse ligero para calentar el cuerpo. Las "barras" se encargaban de dar clima al partido animando a sus favoritos. Abrió la cuenta "Empleados", pero se encargó de cerrarla el "Yale" que a lo largo de las dos fracciones consiguió acumular 22 puntos por 20 de sus rivales.

EL VIERNES 11

Aquí ya se pone buena la cosa. Los quintetos de "Escuela 21" y "Heleno" ofrecieron un partido disputado con el máximo de entusiasmo y con bastante griteria por las "barras" de ambos quintetos. Los arbitros señores Emilio Espinoza y Rigoberto Recabal corrieron como gamos. El cobro de las faltas nunca deja contentos a los parciales, de modo que aportaron algunos "garabatos" como resignación deportiva.

Olga Torres U., eficaz delantera del quinteto de la "Escuela 21", scorer del match contra "Heleno"

Las colegialas dominaron en los dos tiempos, pese al empeño de sus rivales por cortarles sus arremetidas. La ágil delantera **Olga Torres U.**, se constituyó en la scorer del partido marcando 6 puntos para los colores de la "Escuela 21".

Al final del partido en el marcador se leía la siguiente cuenta: "Escuela 21", 14 juntos. "Heleno", 8. El quinteto vencedor estaba formado así:

Marta Torres (capitana), Edith Venegas, Gladys Herreros, Olga Torres, Hortensia Bravo.

JUEGAN LOS VARONES

Se enfrentaron Dep. "Yale" vs. "M. Rodríguez". Arbitraron los señores Domingo Cuevas y Octavio Manríquez.

El partido fué también bien disputado, pues nadie está dispuesto a dejarse arrebatar los dos puntos así como así. Sólo al final del partido la cuenta se inclinó al "M. Rodríguez" que se impuso 23 x 20. En el quinteto vencedor marcaron 7 puntos Rogelio Rogel y 6 Rigoberto Recabal, dos hombres con bastantes "erres" en sus nombres.

VIERNES 18

Fué la noche adversa para las "Loretanas". Se enfrentaron a las pequeñas y ágiles "araucanas" y la lucha fué espectacular, electrizante. Menudearon las caídas, los encontrones, pero no hubo ninguna baja. Las defensoras del "Arauco", estudiaron un plan de juego que les dió resultado. Anularon a la capitana del "Loreto", señorita Mercedes Mackay, y el quinteto se desmoronó sin gran estrépito.

No fué fácil la victoria para el "Arauco", la pelearon duramente. Bien pudo el "Loreto" haber equilibrado las acciones, la oportunidad se las entregó en bandeja la capitana, cuando en pases largos y por varias veces, entregó limpiamente la pelota a una delantera que "luchaba" bajo el cesto. Por lo menos, tres ceatos seguros se perdieron lastimosamente.

Es bien poco lo que hay que comentar. El triunfo de las "araucanas" fué merecido, jugaron sin desmayar, aprovecharon los puntos debiles y la desorganización en la traba de su oponente y terminaron el partido con la cuenta 11 por 8.

47 x 24, GANO EL "CAMILO HENRIQUEZ"

Por lo que hemos visto, el "Camilo" marcha con pasos firmes hacia la meta de la victoria final. Ha salvado bien sus compromisos, en algunos momentos ha hecho malabares con la bola ganándose los aplausos del "respetable" que grita a todo pulmón cuando entrega sus simpatías.

Los guarismos ahorran buen tecleo en la maquina. 47 x 24 habla con golpeada, de la superioridad de uno de los rivales, y con esto basta.

Con agrado vemos que los admiradores aumentan en cada partido. Esta vez acudieron más de 500 personas.

Con cierto desagrado observamos que la hora de los partidos no se cumple. Si se establece una hora, debe cumplirse en bien de los espectadores que vienen ansiosos a ver los partidos y no para hacer vida social. El deportista que acata un juramento debe cumplirlo. Vaya esto también para los señores dirigentes.

DIA FEO FUEL EL 16 DE JULIO

Lo esperábamos con cierta expectación, y nos parecía que venía arrastrando los pies. Al fin llegó; este día jugaba el "Naval" en Helsinki. Como nosotros tenemos vela en ese entierro, estábamos pendiente del resultado. Jugaban con los egipcios... ¡Psch!, es pan comido decían los que no saben como se las traen los hijos de los hijos de la hembra del Nilo. La primera noticia que circuló fué como un trago de whisky, nos entonó el espíritu. ¡Irenio Jara marcó los goles! Por un momento nos pusimos anchos, como chilenos y como "lotinos". Más tarde llegó la noticia fría, como que venía directamente de Helsinki. Habíamos perdido 6 x 4. Se nos echó a perder el cuerpo, renegamos contra la mala suerte, y nos conformamos esperando que los muchachos, como amables espectadores de la olímpica competencia aprendan como se juega el fútbol en ese babel del deporte, en donde, parece que las reglas del juego no tiene una literal traducción universal.

DOMINGO 20, LOTA SIEMPRE EN PUNTA

Lindo día, ¿verdad?; por donde se le mire. Hasta el sol que le agrada arroparse en estos días salió a ver el gran espectáculo futbolístico del Domingo 20 de Julio.

¡Qué lindo espectáculo, es ver las tribunas repletas y los costados de la cancha adornados con un cordón humano, ávido de

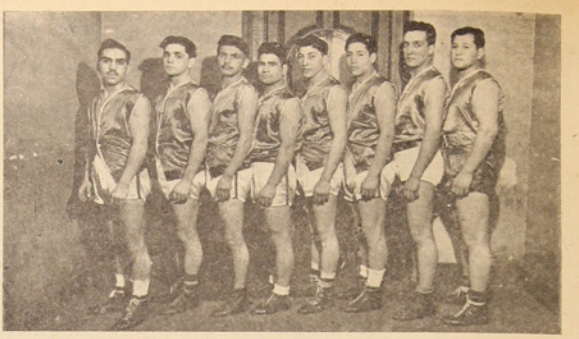

Púgiles del "Quintín Romero Rojas" B. C. que han tenido buena actuación defendiendo los colores deportivos de su Club.

presenciar los lances! Fué un festival deportivo que levantaban los espíritus. Variada música proporcionaban los altos parlantes y cuando estos callaban seguía la Banda de músicos. La alegría que proporciona la música estuvo abundante. Ojalá que así sea siempre.

Sabemos que el triunfo se inclinó a los equipos "mineros". Para la relación del match le entregamos la "herramienta" a Vijaro que tuvo buen ejercicio visual siguiendo las alternativas del juego en los dos partidos.

BUENA "VELADITA" OFRECIO EL "QUINTIN ROMERO"

Fué en la noche del sábado 19. El activo Presidente señor Marcos Beltrán U., en colaboración con demás dirigentes, prepararon una "veladita" entre aficionados del Club, como un medio de estimular el desarrollo de este deporte, bueno para el invierno. En el local del gimnasio de Lota Bajo se realizó el programa, con entradas a precio muy popular. Se llenó por completo y si es más amplio también se habría llenado, pues mucha gente quedó afuera.

La primera pelea la cumplieron los peso mosca Lorenzo Loyola vs. José Sáez. Arbitro don Manuel Sepúlveda.

Sáez empezó muy bien, impresionando mejor con su boxeo. En la segunda vuelta Loyola entró a devolver castigo y proporcionó pasajes de espectación, adornados por la griteria de la gente menuda y también de algunos grandotes, que animaban a sus favoritos. Round parejo.

En la tercera vuelta la cosa empezó muy seria. Dispuestos a liquidarse, A Sáez se le terminó el combustible y apenas sacó la vuelta, manteniéndose en pie como valiente. Ganó Loyola por puntos.

Segunda pelea.—Eleacer Cuevas vs. Luis Mella. Categoría livianos.

Cuevas entra de lleno a cambiar golpes y se calzan bien a la cabeza y hay momento en que ambos están bamboleantes. Mella está furioso, pega por donde puede y bien poco cas le hace al árbitro que lo amonesta. Suena el gong y él sigue entusiasmado a su rival que ya había bajado la guardia.

Mella que pelea descontrolado, ha recibido buena dosis. Cuevas pelea sólo con la izquierda; si se acuerda que tiene una derecha, otro le habría cantado al agresivo y desobediente Mella. En un entrevero cae Cuevas y Mella se va encima a golpearlo. Yo lo habría descalificado, ya estaba bueno para fouls.

El fallo de los jurados favoreció a Mella y estuvo justo.

Tercera pelea. Hugo Ulloa vs. Bernabé Jara. Categoría pluma. Arbitro Manuel Sepúlveda.

Entran bailando, los graciosos le echan tallas. Se vé que Jara impone mejor boxeo y se anota el primer round.

Jara lleva el tren de ataque, su rival pasa por momentos difíciles, pero haciendo de tripas corazón, se afirma y proporciona la chispa que le gusta a los exigentes que les gusta oir sonar el cuero ajeno. La vuelta queda empatada.

Aunque Ulloa terminó mal el round anterior, entra fresco y como si tal cosa busca el desquite y mete su derecha, cruza su izquierda y pierde ganchos. La pelea se empareja nuevamente. Yo daría la pelea en empate, pero es justo reconocer que en la primera vuelta Jara estuvo mucho mejor. El jurado le dió su fallo.

Cuarta pelea. Roberto Reyes vs. José Navarro. Categoría gallo. Arbitro Sr. Sabino Fica. Reyes alto como un coligüe, impone su envergadura y atiza respetables derechazos. Un recto da en la oreja izquierda de Navarro, que acusa el golpe y cae visiblemente "nocdaun". Se incorpora a los 7 segundos, pero ya sin defensa recibe otro impacto en el mismo sitio y se termina la pelea. Ganando Reyes por K. O. T. antes de mediar la primera vuelta.

Exhibición.—A dos vueltas entre Conrado Moreira y René Delgado.

Ambos hicieron bonita demostración de sus cualidades, pero se destacó Moreira, luciéndose con su rapidez y precisión para localizar sus golpes.

Los dos rounds se pasaron rápidos viendo un buen espectáculo en donde campeaba la agilidad y la inteligencia. El árbitro Manuel Sepúlveda era un objeto de lujo en el ring.

Ultima pelea.—Francisco Riquelme vs. Carlos Rodríguez. Categoría medianos. Arbitro Sr. Pedro Campos.

Poco finteo muchos golpes secos. Han calzado guantes de 12 onzas y con todo, los punches que se propinan los hacen vacilar. Ya nos parece que una cabeza sale volando por las cuerdas. El público bien contento con tan riguroso vapuleo. En la vuelta final salen como trombas y se estrellan, el árbitro los separa y sigue la lucha. Cae Rodríguez por 4 segundos, se incorpora y busca el desquite. Su rival ha quemado todo el tabaco y cae si se le doblan las piernas. El campanazo final los encuentra aun pegándose, pero Riquelme ya no puede más.

Los jurados dieron empate; fallo bien merecido, justo premio al coraje de ambos aficionados, de los que pueden salir buenos defensores del Club.

Estas peleas entre aficionados proporcionan espectáculos realmente emocionantes. Sabrán poco de box, pero todo es verse entre las cuerdas y oír sonar el gong, se entregan a pelear duro, honradamente; se olvidan de la técnica, pero dan el espectáculo que muchas veces falta entre los profesionales.

"HURACAN" OTRA VEZ EN DERROTA

Interesante se va poniendo la competencia basquetbolística; el viernes 25 concurrió gran número de espectadores, bastante gente menuda, que grita por los que no vienen. A la hora del partido, que nunca es la hora señalada, ya las "barras" estaban bien ubicadas y tras los pitazos de rigor, empezó el bien batido match entre:

"ESC. 21" vs. "HURACAN"

Nuevamente el "huracán" fué contenido, no pudo soplar fuerte, aunque a veces hubo de su partre juego "huracanado". Empeño no les falta, pero la cosa es que cuando se les clava una cifra en el marcador, no hay quien la mueva. Esta vez se les pegó el 5 en el medio tiempo que terminó 5 x 10.

Se jugó el tiempo final y el maldito 5 ahí pegado siempre, mientras las "colegialas" seguían aumentando la cuenta, mediante un juego rápido, vistoso a ratos y no carente de inteligencia. La cuenta final de 18 x 5 a favor de las ágiles de la "Escuela 21", que nos parece no hay por el momento quien las detenga.

Después del partido, hubo una escaramuza fuera de la cancha, los ánimos salieron caldeados. Se comprometieron en este asunto, bastante insolito, una jugadora del "Loreto" que hacia de "hincha" de la "Escuela 21" y una jugadora del equipo vencido. Quedaron las permanentes desaliñadas, pero luego vino el armisticio. Esto no está bien, hay que controlar el entusiasmo...

"MANUEL RODRIGUEZ" vs. "HURACAN"

En el match de fondo compitieron estos quintetos masculinos, brindando a la afición un match de acciones rápidas y vistosas. Los hombres del "Manuel Rodríguez" demostraron mejor entrenamiento y fueron ganando terreno en el marcador que al final llegó a la cuenta de 31 por 26 de los "huracanes".

(Sigue en pág. 25)

Nuestras Instituciones Deportivas

EL DEPORTIVO "BENJAMIN SQUELLA" F. B. C.

Es una de las más antiguas Instituciones deportivas de Lota Alto. Su fundación data del año 1916. Han transcurrido pues 34 años desde que un grupo de entusiastas le diera existencia. Por su antigüedad y sus méritos, bien merece el "Benjamín Squella" un repaso de su historia.

La primera sede social estuvo en un caserío llamado Playa Negra, que está situado entre Lota y Coronel. Los esforzados jóvenes que dieron vida a esta entidad deportiva, no pensaron talvez que su vida iba prolongarse hasta llegar a la mayoría de edad en medio del respeto y la admiración de sus congéneres. En los registros que se guardan cuidadosamente figuran los nombres de los que formaron el primer directorio:

Presidente, señor Pedro Figueroa.
Vicepresidente, señor Segundo Almendra.
Secretario, señor Marcos Sánchez.
Tesorero, señor Guillermo Inzunza.

Cuatro hombres que fueron los fundadores del "B. Squella", cuyos nombres se recuerdan con respeto y cariño.

Hasta el año 1941 el club estuvo en su antiguo local de Playa Negra, para trasladarse a nuestra localidad. Dirigían los destinos de la institución los señores Pedro Chaparro, Segundo Almendra, Guillermo Inzunza, Marcos Sánchez y Segundo Arévalo.

El club había quedado establecido en el Pabellón 121, casa 20 del Barrio Arturo, pero como se hiciera estrecho para sus funciones sociales, por intermedio de los señores socios honorarios, en los que se contaba don Carlos Duarte, se consiguió de la Empresa uno más amplio y cómodo. Durante la presidencia del señor Fermín Rodríguez, en el período de 1943, y siempre contando con el favor de la Empresa, se introdujeron mejoras al local, ampliándola de mayores comodidades.

Para esparcimiento de los socios se acordó adquirir un receptor de radio, idea que prosperó y tuvo una hermosa realidad debido al desprendimiento de los socios y cooperación de simpatizantes. El receptor ha sido tratado con cuidado y nunca ha techa sigue alegrando el local social.

Más de 11 años han transcurrido en su nueva sede social, lejanos han quedado los días pasados en Playa Negra, pero todavía quedan socios que recuerdan las veladas y reuniones celebradas a la débil luz de un candil. Los directorios se han ido sucediendo y parece que en todos se ha ido heredando el mismo cariño por la querida institución.

Muchos nombres merecen quedar estampados en estas líneas, pero la falta de espacio sólo nos permite estampar el de los señores Alejandro Lopez S., Fermín Rodríguez, Pedro Chaparro, Manuel Parra, Oscar Fernández Z., este último desaparecido para siempre del escenario de la vida, quedando de su actividad muy caros recuerdos.

Buen número de valiosos trofeos adornan el local de la secretaría. Estos han sido logrados en canchas de fuera de la localidad, en donde, por la calidad deportiva como por su comportamiento caballeroso, sus jugadores han dejado gratos recuerdos.

La mejor época para el club empezó el año 1948. Se ha desplegado mucha actividad, el número de socios ha ido en aumento y sus equipos se han visto reforzados con buenos elementos. El directorio que se destacó en esta época estaba formado por los señores:

Feliciano Carrillo U., presidente.
Oscar Valenzuela Z., secretario.
Juan Chaparro, tesorero.
Florencio Rivera M., protesorero.
Juan Zambrano Z., Aristides Vásquez, Alejandro López, Elías Ceballos C., directores. Este directorio fue, en mérito a su trabajo, reelegido en su totalidad. Como recuerdo de su gobierno ha quedado un buen amoblado de secretaría.

El año 1950 se renovó el directorio y también por su correcto y entusiasta desempeño sigue hasta la fecha y está integrado por los siguientes personas:

HONORARIOS

Presidente, señor Armando Hodge V.
Vicepresidente, señor Luis Aburto.

DIRECTORIO ACTIVO

Presidente, señor Oscar Valenzuela Z.
Vicepresidente, señor Feliciano Carrillo U.
Secretario, señor Héctor Muñoz A.
Prosecretario, señor Arturo Cortés.
Directores, señores: Santiago Peña R., Juan Ruiz R. y Domingo Candia M.
Capitán 1er. equipo, señor Alejandro López M.
Capitán 2º equipo, señor Oscar Campos M.

De entre los buenos jugadores que han militado en las filas del club se destacan los señores Juan Ruiz, Aristides Vásquez y Carlos Romero, los que han defendido los colores de Lota, vistiendo el equipo de la Selección. Varios son también los que habiendo salido de sus filas, militan con buen éxito en otras instituciones de la localidad.

APUNTES DEPORTIVOS

POR J. SCOPELLI

Justificamos ahora la labor positiva que ha venido cumpliendo el Directorio de la Asociación de Fútbol, como lo manifestáramos en número anterior de este periódico.

En efecto mucho ha trabajado la Directiva de este organismo para realizar su plan de estructuración, lo que hoy han cumplido coronado de éxito, como lo está demostrando deportivamente el cuadro de Lota que participa en el Campeonato Regional. Esto es una parte de su labor que se la dedica al pueblo de Lota.

La otra parte que tiene relación con lo interno también ha puesto las cosas en su lugar: Orden, organización, control, etc. Y para esto se formó un Comité, simplificando de esta manera el orden de trabajo, que tanto demanda cuando el deporte marcha de acuerdo con el progreso del fútbol que hoy día ha alcanzado.

Esta Directiva, presidida por el señor Armando Hodge, merece toda clase de felicitación y cooperación. "La Opinión de Lota" se adhiere al reconocimiento de la labor ejercida por su Directorio y se dispone como siempre a cooperar en aras del balompié local.

LOTA, puntero del Campeonato Regional de Fútbol, ha brindado al público lotino espectáculo extraordinariamente bueno. Y con sus triunfos conseguidos de sus adversarios más capacitados, ha venido a robustecer el ánimo de centenares de deportistas que acuden en masa a nuestro primer campo de juego.

Desde las 16.45 horas del memorable Domingo 20 de Julio LOTA es CAMPEON REGIONAL DE LA PRIMERA RUEDA. Cientos de gargantas clamaron el gol de Luis Amaya, el que diera el tanto de triunfo contra "Fanaloza" y con el el campeonato de la primera rueda. Esa impacta muchedumbre que vió ganar a Lota, jamás olvidará ese memorable día Domingo 20 de Julio. Será un día de fiesta para todos los deportistas lotinos, al recordarlo.

La competencia interna se ha venido desarrollando normalmente con el mismo interés y entusiasmo de sus partidarios que en otros años. La inclusión de actuar de preliminar en los programas regionales ha puesto a tono con el público el valer de su capacidad. Muy acertada la idea. Esto es hacer el verdadero deporte del fútbol.

La Secretaría de la Asociación está atendiendo a todos los deportistas que quieran hacerse socios. Obtendrá inmediatamente un carnet, previa una solicitud de ingreso.

El Cuerpo de Delegados ha designado Secretario General al señor Juan Carrasco. Muy acertada la designación del señor Carrasco que ha hecho el Consejo del Fútbol local.

(De la pág. 24)

EL BOX DEL SABADO 26

Entre ciudades entre los Clubes "Carlos Werner" de Tome vs. "Tani" B. C.

Comentario "flash" de las peleas

Juan Reyes vs. Andrés Mendoza. Categoría pluma, árbitro Sr. S. Fica. Para no repetir dejamos establecido que todas las peleas son de 3 x 1.

La pelea empezó sin ceremonia. Mendoza abre el fuego y responde Reyes y se arma el vapuleo castigándose sin piedad por donde cae. Mendoza no cede pese a las "tupidas" que recibe. El público se ha olvidado de la larga espera que soporto y goza con la pelea que ofrecen estos valientes aficionados. El final del último round los encontró en enredado clinch. Ganó Reyes por puntos.

Fernando Silva vs. Mario Ortiz. Categoría liviano. Arbitro Manuel Sepúlveda.

Silva, pupilo del "Tani" se compromete en su primera pelea seria y no lo hace mal.

Ortiz con más cancha, apela a sus recursos, pero su oponente resiste todas las pruebas y saca bien el 2.º asalto.

Silva no cede y da buen color a la pelea, el pupil del "Werner" pone en juego malos recursos golpeando repetidas veces con el dorso del guante. El árbitro como si oyera llover. El jurado dió el triunfo a Ortiz que por su foul habia restado méritos a su pelea.

Juan Muñoz vs. Leonel Gallardo. Categoría pluma. Arbitro Sr. Francisco López.

Muñoz abrió las hostilidades y luego de provocar un cambio de golpes dió un derechazo en las mandíbulas de su rival que respondió de contragolpe tirando a la lona a Muñoz por la cuenta de 8 segundos, pero se reincorpora y termina bien la vuelta.

Pese al duro castigo, Muñoz se muestra valiente y agresivo. Gallardo lucía mejores condiciones físicas y se ganó por puntos la pelea.

Benedicto Suazo vs. Jorge Ortiz. Medio mediano. Arbitro W. Melgoza.

Bien plantados, equiparidad física, pero el mejor boxeo está de parte del defensor del "Werner".

Fué este un peleón de esos que hacen rugir a la "gallada", que siempre piden más y más, a cuenta del cuero ajeno. El jurado dió empate, pero a nuestro juicio la pelea la ganó Ortiz.

Carlos Oñate vs. Juan Gallegos. Medio mediano. Arbitro Sr. Francisco López.

Aquí la cosa no está equilibrada. El pupilo del "Werner" es largo como día lunes, y Oñate, corto como sábado inglés, por eso se le presenta un gran problema alcanzar la cabeza de Gallegos. A este hombre le sobran brazos de modo que la pelea no falta. Oñate se emplea a fondo puede ser lucida, pero coraje no y una arremetida casi sale como plato volador por las cuerdas. Este púgil debió buscar blanco en la línea baja, pero no lo hizo. Gallegos atizó soberbios rectos a la cara y cuerpo y terminó la pelea a su favor, según nuestro entender, pero el jurado dijo empate y no hay más que hablar.

Juan Albornoz vs. Carlos Abello. Medianos. Arbitro Sr. W. Melgoza. Nada de fintas, suena el gong y se lanzan de lleno al cambio de golpes. ¡Qué bien pagada la plata! dice el "respetable".

Albornoz, pupilo del "Tani" ha probado la petrea dureza de Abello, que ha recibido contudente golpes con los que yo dormiría tranquilo toda la semana santa. ¡Que punches, Dios mío!

Las tres vueltas fueron sin tregua. Melgoza tuvo poco que hacer, los hombres peleaban firme y limpios y apenas oían el "break" se separaban y volvían al trabajo en medio del regocijo del público. El mejor boxeo estuvo de parte de Albornoz, a nuestro entender se adjudicó dos vueltas, pero el jurado dió empate. No me atrevo a discutir.

Pedro Luna vs. Reinaldo Gallardo. Livianos. Arbitro Sr. Sabino Fica.

Otra buena pelea, sin desperdicio de tiempo, abajo y arriba, firme castigo impone Luna que boxea mejor con ambas manos. Gallardo no cede y al contrario, asimila el castigo y se muestra agresivo, sacando la peor parte en los cambios de golpes.

En las tres vueltas el dominio de Luna fué claro, al final erró un mortífero derecho a la mandíbula y Gallardo cortó el aire con un recio gancho. Sin discusión ganó Luna. Esta vez estamos de acuerdo con el jurado.

Alfredo Ortuzar vs. José Riquelme. Gallos. Arbitro Sr. W. Melgoza.

La pelea estelar del programa, que no alcanzó a ser tal, debido a que el espigado defensor de los colores del "Werner" que venía precedido de gran prestigio, se deslució de tal manera, que superado por Ortuzar en las dos primeras vueltas, se retiró voluntariamente. Arrancar a tiempo no es cobardía es sólo evitar el peligro...

De los arbitrajes, los mejores fueron los de Sabino Fica y W. Melgoza; a los demás les falta "ojo" y carácter para imponerse. Los fouls menudearon y no se cobraban ni a plazo...

Vida Social

Niñita Aida del Carmen Burgos.

BAUTIZO

El viernes 15 de Julio, en la Parroquia San Matías, de Lota Alto, se llevó a efecto el bautizo del niño René Guillermo Sanhueza Torres, hijo del señor René Sanhueza Gatica y de la señora Rosalina Torres de Sanhueza.

Puso el agua bautismal el Presbítero señor Pedro Campos Menchaca, sirviendo de padrinos el señor Armando Hodge P., y la señora Jesús Vial de Videla.

Después de la ceremonia que se vió prestigiada con la asistencia de altos jefes de la Compañía y señoras esposas, el matrimonio Sanhueza Torres invitó a los padrinos y asistentes a un cocktail-buffet en su casa habitación. Entre los asistentes se contaban el señor Gerente General y esposa señora Jesús Vial de Videla Lira, Administrador y señora María de Courard, Sub-Administrador y señora Cristina de Hodge, don Alfonso Silva Carvallo, Rev. Padre Pedro Campos M., el Jefe del Depto. de Bienestar y numerosas familias y amigos del matrimonio Sanhueza Torres.

Fué una agradable reunión en que los dueños de casa hicieron gala de gentilezas y esmeradas atenciones a sus invitados.

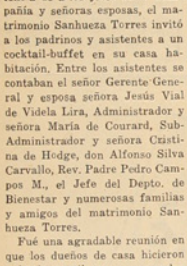

Niño Mario Jaques Jelves.

Niñita Genoveva Sierra.

Yo deseo aprender algo útil...

Nobles aspiraciones mueven al joven Juan Fernández Santana, es un hombre de apenas 20 años. Lo conocimos en la Biblioteca de la Compañía una tarde que había llegado a solicitar libros técnicos para aprender "algo".

En la breve conversación sostenida nos dimos cuenta que su instrucción era rudimentaria, no se encontraba preparado para comprender los textos que enseñan la técnica en el montaje o manejo de las maquinarias.

Se le puso en sus manos uno de estos libros, lo ojeó con visible interés pero se advertía que aunque trataba de comprender, no lo conseguía. Estuvo buen momento con la cabeza inclinada sobre el libro, no se atrevía a confesar que sus escasos conocimientos adquiridos en el 2º año primario de la Escuela Mixta de Coronel, no le permitirían enfrentarse con un libro que hablaba para el en terminos superiores a su entendimiento.

Por fin lo cerró y sin darse por vencido, estimulado por un recóndito deseo de aprender "algo" que le permitiera superarse en la lucha por la existencia nos dijo: Yo quisiera aprender tornería ,electricidad o mecánica, pero no entiendo lo que explica el libro que Uds. me dieron.

—No tenemos lo que nos parece que Ud. desea, — y para darnos cuenta mejor de su capacidad, ya que su interés nos era conocido, entablamos conversación.

El joven Fernández Santana, operario de la Empresa, no se encontraba capacitado para entender de buenas a primeros un libro de carácter técnico. Para aprender tornería era preciso trabajar cerca de estas maquinas, —se lo hicimos saber—, y estuvo de acuerdo con nuestra sugerencia.

—¡Cómo podría hacerlo! —nos dijo en tono sereno, sin amilanarse, y continuó —trabajo en labores tan distintas. Es claro que para aprender a tornero se debe estar cerca de las máquinas.

No hay que desanimarse por esto, joven —le dijimos— Le vamos a dar un buen consejo...

—Muy agradecido estare si me ayudan... Se me ha metido en la cabeza que debo aprender "algo"...

—Le vamos a buscar la dirección de las Escuelas Internacionales para que Ud. vea los cursos que ofrecen por correspondencia, y si realmente tiene empeño y es estudioso va a encontrar el medio de aprender algún oficio práctico. En esas Escuelas se dan cuenta por unos formularios que mandan de la capacidad de sus alumnos y así, progresivamente las van instruyendo en la técnica que deseam aprender.

Vimos que se le iluminó el rostro; se le encendía una rosada luz de esperanza y se mostró agradecido y muy dispuesto a esperar que se le pusiera en contacto con esos planteles de educación.

Nos hemos topado con un joven que acaricia una ambición, con la noble ambición de capacitarse para enfrentar en mejores condiciones la lucha por la existencia. Haremos cuanto esté de nuestra parte por ayudarlo.

Al cerrar estas líneas reflexionamos a cerca de tanta juventud que pierde sus preciosas horas sin sacarles provecho. Un aforismo muy conocido dice: "Querer es poder", y basado en él, y manejando con mano firme la voluntad, muchos jóvenes podrían también, como el que ha dado motivo a estas líneas, buscar "algo" de provecho para llenar sus horas libres.

R. y Z.

VARIEDADES

PADRE DE 64 HIJOS

El Rey Ibn Saud de Arabia Saudita, 75 años, casado con 121 esposas, tuvo el día 12 del mes de Junio, su 64º hijo, según noticia dada por el periódico "El Ahjar", de El Cairo. Como todos los hijos del Rey perciben sueldo de la lista civil de la corona, el recién nacido ha sido inmediatamente incluido en la nómina correspondiente.

Si este prolífico Ibn Saud no hubiese sido Rey, habría arruinado a cualquier empresa con tanta asignación familiar...

MAGNIFICO CAPELLAN

Cuando el Dr. Edward Everet Hale era capellán del Senado norteamericano, un amigo que siempre lo veían asistir a las sesiones le preguntó si rezaba a menudo por los honorables senadores.

—¡Ah, no! —repuso de inmediato el Capellán. Miro a los senadores y rezo por el país.

¡Cuántos Capellanes nos hacen falta a nosotros pega que ruegues por el nuestro, que quiere ser salvado por tantos políticos!...

EL PELUQUERO DE VICTOR HUGO

En 1839 Victor Hugo tenía un barbero muy charlatán y bastante romo. Un día, contaba al gran poeta sus temores de que fueran a resultar ciertas los anuncios que a propósito de la inminencia del fin del mundo circulaban en bocas de las comadres.

"Se asegura, le decía, que el año próximo será el juicio final. El día de Enero morirán todos los animales y el cuatro todos los hombres"...

¡No me asuste! —le dijo Hugo—, entonces si es así, ¿quién me afeitará el día tres?...

CARIÑO DE ELEFANTES

Al fallecimiento de su dueño, un "karnak" de Nainpur, en la India, el elefante Kahal, 42 años, se dejó morir de hambre y tristeza por la desaparición del compañero de trabajo de toda su vida. Emocionados los habitantes de Ninpur por esta muestra de afecto —tan corriente entre los elefantes como entre los perros— le rindieron en procesión solemnemente el cadáver del paquidermo por toda la ciudad, y lo incineraron con honores religiosos.

INMUNIZACION POR LA LECHE HUMANA

La sección de nutriología de la Universidad de Pensilvania (Estados Unidos), dirigida por el Dr. Paul Gyorgy, cuxiliado por los doctores Richard Kuhn, R. F. Norris, F. Zilliken y C. S. Rose, ha descubierto en la leche humana un factor anucarado que inmuniza a los niños lactantes contra numerosas enfermedades infecciosas, entre ellas la parálisis infantil.

Paul Gyorgy es mundialmente conocido por sus descubrimientos en el campo de los vitaminas (ribotlavina, piridoxina y biotina). Richard Kuhn obtuvo el Premio Nobel de Química en 1938.

TRES PENSAMIENTOS QUE DAN QUE PENSAR

Es penoso fracasar; pero todavía es mucho lamentable no haber intentado triunfar.—RENE LE GENTIL.

Las verdades que menos nos agrada escuchar son las que más nos interesaría conocer.—LA BRUYERE.

Servir a la patria es la mitad de nuestro deber y la otra mitad servir a la humanidad.—VICTOR HUGO.

Servicio Meteorológico de Lota Alto

Observaciones registradas hasta el día 23 de Julio de 1952 y su comparación con el año anterior en igual lapso.

TERMOMETRIA

Temperatura	A la sombra		Cielo Descubierto
	1951	1952	1952
Máxima del año.	29°	32°	35°
Mínima del año.	1°	1°	0°

BAROMETRIA

Presión atmosférica	1951	1952
Máxima del año.....	778	774
Mínima del año.....	748	756

HIGROMETRIA

Humedad del aire	1951	1952
Máxima del año.....	89	92
Mínima del año.....	49	42

PLUVIOMETRIA

Milímetros de agua caída	1951	1952
Total hasta la fecha.....	1.017.9	609.9
Total en el año.....	1.550.5	

AGUA CAIDA EN 1951 Y SU COMPARACION CON EL PRESENTE AÑO

Meses del año	1951	1952
Enero	61.7 mm.	—.— mm.
Febrero	8.7 „	13.1 „
Marzo	15.9 „	58.4 „
Abril	9.6 „	10.6 „
Mayo	326.5 „	198.8 „
Junio	393.8 „	210,5 „
Julio	276.3 „	118,5 „
Agosto	164.3 „	„
Septiembre	148.9 „	„
Octubre	43.0 „	„
Noviembre	79.4 „	„
Diciembre	22.4 „	„
Total	1.550.5 mm.	609.9 mm.

Mareas correspondientes al mes de Agosto Año 1952, en la Bahía de Lota.

	PLEA		BAJA			PLEA		BAJA	
	Hora	Altura	Hora	Altura		Hora	Altura	Hora	Altura
Día	h. m.	Pies	h. m.	Pies	Día	h. m.	Pies	h. m.	Pies
1	06.28 — 18.53 —	04.4 — 03.0	13.44 —	01.1	16	08.06 — 20.57 —	02.9 — 01.3	01.17 — 15.22 —	01.2 — 00.7
2	07.31 — 20.09 —	04.8 — 03.2	00.35 — 14.44 —	00.9 — 00.7	17	08.53 — 21.37 —	04.9 — 03.3	02.16 — 15.58 —	01.0 — 00.5
3	08.28 — 21.04 —	05.3 — 03.5	01.41 — 15.30 —	00.7 — 00.3	18	09.32 — 22.09 —	05.0 — 03.6	03.02 — 16.28 —	00.9 — 00.3
4	09.19 — 21.53 —	05.6 — 03.8	02.40 — 16.12 —	00.4 — 00.0	19	10.05 — 22.39 —	05.1 — 03.8	03.41 — 16.53 —	00.7 — 00.2
5	10.07 — 22.38 —	05.9 — 04.1	03.33 — 16.53 —	00.1 — 00.7	20	10.37 — 23.07 —	05.1 — 04.0	04.18 — 17.20 —	00.6 — 00.1
6	10.51 — 23.21 —	06.1 — 04.4	04.23 — 17.33 —	00.9 — 00.6	21	11.08 — 23.36 —	05.1 — 04.1	05.53 — 17.45 —	00.5 — 00.1
7	11.36 — 00.04 —	06.0 — 04.5	05.11 — 18.12 —	00.7 — 00.5	22	11.38 — 00.05 —	05.0 — 04.2	05.26 — 18.09 —	00.4 — 00.1
8	..... — 12.20 —	..... — 05.8	06.00 — 18.52 —	00.7 — 00.6	23	12.07 — ..... —	04.8	06.01 — 18.35 —	00.5 — 00.2
9	00.49 — 13.05 —	04.6 — 05.3	06.50 — 19.32 —	00.9 — 00.9	24	00.35 — 12.38 —	04.3 — 04.5	06.36 — 18.59 —	00.6 — 00.4
10	01.35 — 13.51 —	04.6 — 04.8	07.43 — 20.13 —	00.2 — 00.2	25	01.07 — 13.07 —	04.3 — 04.1	07.14 — 19.26 —	00.8 — 00.5
11	02.26 — 14.39 —	04.6 — 04.2	08.42 — 20.57 —	00.6 — 00.5	26	01.42 — 13.42 —	04.3 — 03.8	07.58 — 19.55 —	01.0 — 00.7
12	03.23 — 15.35 —	04.5 — 03.6	09.56 — 21.46 —	00.9 — 00.8	27	02.23 — 14.23 —	04.2 — 03.4	08.57 — 20.30 —	01.2 — 00.9
13	04.29 — 16.52 —	04.4 — 03.2	11.30 — 22.48 —	01.2 — 01.1	28	03.17 — 15.24 —	04.2 — 03.0	10.20 — 21.22 —	01.3 — 01.1
14	05.49 — 18.31 —	04.4 — 02.9	13.15 — 00.05 —	01.1 — 01.2	29	04.34 — 17.11 —	04.3 — 02.8	12.10 — 22.43 —	01.2 — 01.2
15	07.05 — 19.59 —	04.5 — 03.0	..... — 14.33 —	..... — 00.9	30	05.57 — 18.30 —	04.4 — 02.9	13.29 — 00.17 —	00.9 — 01.1
					31	07.09 — 20.00 —	04.8 — 03.3	..... — 14.25 —	..... — 00.6

"El minerito Gómez"

POR L.E.MUÑOZ A (LEMA)

Manifiesto de la Fauna y la Flora Marina

(Continuación)

EL PEJERREY.—A pesar de que los vientos de fronda que corren por este mundo no son favorables a las monarquías, no hay nadie que se atreva a destronarme. Este título de PEJERREY o Rey de los peces, lo que conquistado en buena lid. Nadie como yo conoce los secretos de la sartén y a pesar de que la preferencia que me dispensan los comilones me tienen un tanto frito, en el fondo siento orgullo de mi alta posición en los dominios del arte culinario.

Pero aunque soy el plato de reyes, como rey de los peces llego también a la casa del pobre, cuando el quiera llevarme. Dicen que valgo muy caro. ¿Cuánto? Una llenza delgadita con varios anzuelitos chicos y cualquier gusanito, pedacito de macha o pique, y estoy listo! Yo llego siempre en Noviembre y acostumbro a situarme debajo de los muelles o sitios donde hay remanzos, cerca de las rocas.

LA SIERRA.—¿Qué es lo que yo podría decir, en mi propio favor que no lo sepan ustedes? A mí me basta con que me pongan al horno y me presenten convenientemente asada sobre una fuente. Si alguien, después de probarme, tiene que decir algo en mi contra, o es un ignorante o es un ingrato o no tiene paladar.

Yo, que siempre he sido el plato del pobre, hoy ya ni me cotizan! Dicen que soy seca... Tamaño error! Pruébeme recién sacada del agua, sin sacarme las tripas ni secarme el cuerpo del agua salada. Póngame al horno o en una plancha de lata colocada al fuego. Después de unos 15 minutos verá qué manjar! ¿Sabe Ud. pescarme? No, pues bien: Una llenza con un plomo muy liviano y un anzuelo regular amarrado a un alambrito, use mochuelo o sardinilla de carnada y péseme a "la chispa", moviendo la llenza como si tuviera carnada viva.

LA PINTA ROJA.—¡Lo que es no saber lo que es bueno! Cuando alguien me saca del agua me tira lejos como si fuera un desperdicio. ¡¡Ignorantes!! Mi carne es tanto o más rica que la de cualquier otro representante de los mares. Pruébeme Ud. en un caldillo o en un guiso, y me darán la razón. Además me enorgullesco de mi valor industrial. Mi cuero sirve de lija a los carpinteros, y todos mis desperdicios son aprovechables en diversas industrias.

Como a mí nadie quiere pescarme, me pesco sola en cualquier anzuelo, para eso tengo la boca grande. Pero por favor, no me fíre de nuevo al agua!!! Tráteme con cariño y lléveme a su casa! Yo le corresponderé dándole la mejor sorpresa en un plato exquisito, como el mejor caldillo de ese maldito Congrio Palo Grueso!

(Continuará)

Peroratа del Pejesapo

¡El porvenir de Chile está en el Mar!

¿Hasta cuando habrá que seguir pregonando esta cantilena? Dicen que no hay peor sordo que el que no quiere oír; con toda seguridad que este aforismo se ha construido sobre una sólida base de verdad.

¡Tanta eurofia Dios mío!, tantas palabras despilfarradas en estos tiempos; ¡cuánto cuero sacado para ponerlo a secar al sol! Si todo ese tirneo de oratoria derramado a los cuatro vientos se hubiese empleado en pregonar que EL PORVENIR DE CHILE ESTA EN EL MAR, hasta los mismos cradores, estoy seguro, se habrían convencido que es así.

Convencido que no podemos despertar el interés de los que pueden mover los resortes para que una industria grande y segura sea una fuente más de recursos para nuestra patria; yo, compañeros del mar, humilde Pejesapo, lanzaré mi candidatura, porque al igual que tantos hombres que se empeñan en salvar el país, yo también creo tener méritos para hacerlo.

La gente dirá que soy ladino; no señores, ¡no!, lo que pasa es que soy muy deseado por los paladares delicados, y como estoy enterado de las simpatías que me tienen, no me dejo atrapar tan fácilmente. Pero que soy patriota, eso sí que no hay que dudarlo. Como el encumbrado congrio, como la modesta merluza, el pretencioso pejerrey, muy amigo de hacerse reportear, o el aplastado lenguado, etc., etc., soy un patriota legítimo, no prometo nada y lo doy todo. Aquí señores, en la costa, muy cerquita estamos esperando a que nos tomen para ir a fomentar la riqueza nacional, hoy más que nunca necesitada de buen tónico.

Sí me decido a lanzar mi candidatura como Presidente del mar, creo que saldré por inmensa mayoría. A mí nadie me puede sacar los cueros al sol. Todos mis compañeros están de acuerdo con mi programa de gobierno y mi lema será: "Comer pescado es hacer patria".

Sí, señores, no nos queda otro recurso, estamos abandonados a nuestra suerte; a esa anacrónica y ya inveterada ley del mar que reza: "el pescado más grande debe comerse al más chico". Mucho mejor estaremos en el estómago de los humanos; yo por ejemplo, quisiera verme entrar, aunque fuera frito, por entre los rojos labios de una dama; soy un pobre pejesapo, pero soy romántico...

Termino, señores GOBERNANTES; no os olvidéis de nosotros, aquí estamos por millones esperando el llamado vuestro, para que muchas industrias puedan florecer estimulando la pesca en nuestro largo litoral.

EL PEJESAPO.

SALON "BERTY"

Les ofrece las mejores permanentes al FRIO, con líquidos importados, a la CREMA y al ACEITE

PRECIOS MODICOS

ESPECIALIDADES EN TEJIDOS DE LANA

Gran surtido en chalecas, azul marino para uniforme

CONSULTE PRECIOS

SALON "BERTY"

BERTA DE SEVITA

EDIFICIO "LA FAMA"

Del Mar para su Cocina

CONGRIO FRITO A LA CHILENA

INGREDIENTES.—1 kilo de congrio, harina, aceite, sal, limón, orégano, en cantidad proporcionada.

PREPARACION.—Se corta el filete de congrio, ni delgado ni grueso, se sazona con sal y orégano picado, se revuelve en una capa delgada de harina; en la sartén se tiene el aceite bien caliente donde se sumerjen las presas hasta que estén doradas. Se acompaña con ensalada o puré de papas.

CORVINA CON CHOROS

INGREDIENTES.—1 kilo de corvina, 6 choros, 1 cebolla, 1 rama de apio, perejil picado; 1 vaso de vino blanco, aceite, sal, pimienta y limón.

PREPARACION.—Se limpia la corvina, se corta en trozos. En una fuente de horno se dispone cebollas cortadas en rodelas, rama de apio, perejil picado; sobre esto la corvina, se le espolvorea sal, pimienta, se rocía con limón, vino blanco y unas cuatro cucharadas de aceite, se deja así unos minutos, mientras tanto se lavan los choros, se colocan unos minutos al horno para que se puedan sacar fácilmente la concha, pero sin cocerlos. Se añade a la preparación de la corvina junto con el caldo que dan los choros. Se coloca todo al horno, regándolo con su jugo mientras se va cociendo. Se sirve con rebanaditas de limón.

CALDILLO DE MERLUZA

INGREDIENTES.—2 merluzas, 2 cebollas, 6 papas de regular tamaño, 2 zanahorias, y cucharada de perejil picado, 1 cucharadita aji de color, 6 cucharadas de aceite, 1 huevo, sal, pimienta, 1 hoja de laurel.

PREPARACION.—Una vez limpio el pescado se troza, sin botar la cabeza porque también se utiliza. En una cacerola con bastante aceite se pone una capa de cebollas cortadas en redondelas, una capa de papas cortadas en igual forma, zanahoria y ajo picado, encima trozos de merluza, nuevamente capa de cebollas, papas, zanahorias, hasta terminar, sobre esto la cabeza del pescado, se le rocía con aji de color y un poco de aceite, no se le añade caldo porque queda bien jugoso. Al momento de servir se le añade huevo batiendo la yema con un poquito de leche.

ZAPATERIA "IMPERIO"

EL MEJOR CALZADO AL MENOR PRECIO

PERFETTI, HERNANDEZ y Cía. Ltda.

CONCESIONARIOS

Economato Lota Alto

"COMO SIEMPRE A SUS ORDENES"

Una Atención Especial para los Obreros de la Empresa

Dentro del próximo mes inauguraremos nuestra VENTA ESPECIAL de

CATRES

COLCHONES

y

MUEBLES

Como de costumbre a Precios Realmente Económicos

CONCEDEMOS CREDITOS

Impreso en los Talleres de la Litografía Concepción, S. A. — Concepción (Chile)

La Opinión de Lota

Año XXVIII - N.° 481
Lota Alto

Septiembre de 1952
Precio: $ 2.—

PERIODICO MENSUAL PARA LA REGION CARBONIFERA — LOTA Y CORONEL

PLANO SUPERIOR.—Alumnos de la Escuela "Matias Cousiño" depositan corona en homenaje a la memoria del gran pioners de la industria don Matias Cousiño con motivo del Centenario de Lota.
PLANO BAJO.—Trabajo mecanizado en las labores de la Sociedad Agricola y Forestal Colcura S. A.
Don Juan Perfetti Mencari, condecorado por el Supremo Gobierno.

El Prócer Don Bernardo O'Higgins

Al evocar su glorioso nombre en nuestros días patrio, damos a conocer una breve biografía.

Nació don Bernardo O'Higgins en Chillán Viejo, el 20 de Agosto de 1778. Fueron sus padres doña Isabel Riquelme y el irlandés Ambrosio O'Higgins, al servicio de España, y que llegó a ser Virrey del Perú.

Educado en Lima, España e Inglaterra, regresó a nuestro país en 1802, para dedicarse a las labores agrícolas, pero dedicó el tiempo suficiente a la gestación de nuestra independencia, pues se encontraba preparando un movimiento insurreccional cuando se produjo la declaración de la independencia.

Desde entonces tomó como cosa propia la causa de la libertad, y abandonando el arado se convirtió en el caudillo militar. Fué diputado al Congreso Constituyente, y allí conoció a José Miguel Carrera, con quien trabajó unido, primero, para separarse después, a pesar de anhelar la misma meta: la independencia de la patria.

Se batió en Linares, Los Angeles, puso cerco a Chillán, estuvo en El Roble, Huilquilemu, Quilacoya y contribuyó al triunfo de Membrillar.

Estuvo en Rancagua, en donde protagonizó aquella inolvidable batalla de dos días. Luego fué al exilio en Mendoza, en donde se unió a San Martín para organizar el Ejército de los Andes.

Estuvo en Chacabuco y Maipú, y fué el primer Director Supremo de la nación. Abdicó el mando de la nación, para evitar inútil derramamiento de sangre, y partió nuevamente al exilio, ahora al Perú, en donde murió el 24 de Octubre de 1842, cuando se preparaba para regresar a la patria.

Sus restos fueron repatriados en 1864, y desde entonces comenzó la serie de homenajes en su memoria, que se extienden a todas las ciudades del país.

Antes de cerrar estas breves líneas honrando su memoria en los grandes días de la Patria, recordamos su temeridad y arrojo en todos sus acciones de guerra, y aquellas palabras dichas antes de la batalla de El Roble, donde, cargando a la cabeza de sus heroicos soldados gritó: "Vivir con honor o morir con gloria".

EL ROMANCE DE CHILE

Si romanticismo es la exaltación de la personalidad, fueron románticos los hombres que, en el valle central de Chile, en lucha franca con la naturaleza forjaron un pueblo vigoroso y trabajador que emprendió marcha vigorosa. Hombres que amaron la tierra, la sembraron, regaron los campos, plantaron árboles, criaron animales, cavaron minas y establecieron las primeras industrias; que convirtieron al estrecho valle en centro productor activo que abasteció al país, primero, y que rindió más tarde lo necesario para proveer también a los demás países americanos del Pacífico, y en buena parte, a algunas poblaciones del otro lado de los Andes.

En medio de los azares de una lucha tres veces secular con los indios, robustecido el músculo en el manejo de la espada, fortificado el espíritu en la tenacidad de la contienda, la familia chilena fué creciendo y adaptándose paulatinamente a las asperezas del ambiente. Se hizo el trabajo más intenso, rindió más el suelo, y llegó un momento en que este pueblo, exuberante de energías, estrechando en el espacio, no pudiendo desenvolverse ya libremente, irrumpió más allá de sus fronteras. Avanzó hacia el norte y conquistó el desierto; se extendió hacia el sur e incorporó al patrimonio nacional el territorio de Magallanes con el estrecho, que alcanza a besar las aguas del Atlántico, y la Tierra del Fuego y las islas adyacentes; se tiró al mar y se hizo marinero. Y su bandera al tope de sus barcos, lució con orgullo sus colores por las costas del Pacífico en las tres Américas y por los mares de Australia, India y China.

Chile destacó, entonces, su personalidad, y su nombre se hizo conocido y estimado en la mitad del Universo.

En el último rincón del mundo había desplegado sus primores un pabellón tricolor con una risueña estrella que pareció alumbrar, a los pobladores de este país, diminuto, el camino del progreso por sobre las elevadas cumbres de los mayestuosos Andes, más allá de los arenales del desierto y de la inmensidad del mar.

R. PEREZ YAÑEZ.

Sastrería "REAL"

ANIBAL PINTO 185 - LOTA

LA MEJOR CONFECCION DE MEDIDA

Telas Nacionales e Importadas a los más bajos precios

REINALDO SUAZO TORRES
SASTRE

FRANCIA NACIONALIZA EL CARBON

(Conclusión)

II

Una de las primeras nacionalizaciones dispuestas por el Gobierno francés posterior a la última guerra, fué la del carbón.

Para proceder a ella, se dividió el programa en dos etapas. En la primera, en virtud de la Ordenanza de 13 de Diciembre de 1944, cuyos alcances legales fueron vigorosamente impugnados, se suspendió al Presidente y a los Directores Generales de las Compañías privadas, creándose un organismo que se denominó "Hulleras nacionales del Norte y del Paso de Calais", con un Director-General y un Director-General adjunto, nombrados por el Gobierno. A ellos se agregó un Consejo Consultivo, formado por 9 representantes del Gobierno, 8 representantes del personal, 3 de los usuarios y 2 de las antiguas sociedades ahora absorbidas o nacionalizadas.

La nacionalización misma se efectuó en virtud de la Ley de 17 de Marzo de 1946, no obstante haberse recogido las experiencias que tan desalentadoras. En efecto, la producción de carbón había decrecido desde el primer trimestre de 1940 al primer trimestre de 1946, de 1.298 kilos por obrero de productividad, a 854 kilos, y la disminución de producción había sido de un 17 por ciento, no obstante haber aumentado los efectivos de personal en un 28% sobre los que existían antes de la guerra.

En virtud de la ley acabada de citar, todas las minas de carbón fueron colocadas bajo la dirección de un solo organismo central denominado "Hulleras de Francia" superpuesto a los establecimientos públicos construidos en cada cuenca. Dicho organismo central es administrado por un Consejo integrado compuesto por representantes estatales del personal y de los consumidores.

La experiencia recogida hasta fines de 1948, época en que fue necesario adoptar enérgicas medidas para corregir los abusos que se estaban cometiendo, revelan que, si bien se obtuvieron algunos beneficios, el proceso de nacionalización los sobrepasan considerablemente.

En cuanto a beneficios, es indiscutible que se obtuvo un aumento del rendimiento y se corrigieron defectos e irregularidades de la época de prenacionalización. De este modo, se logró aumentar la producción de carbón en 52.500.000 toneladas anuales que las que se producían en 1938, esto es, inmediatamente antes de estallar la guerra. Este aumento, que se compara con un año en que la producción no es de las más altas registradas, corresponde también a una disminución de la calidad del producto, pues éste acusa gran cantidad de piedras, gujos y cenizas (Chlams). Los beneficios que trajo consigo la producción se debieron, por otra parte, a la centralización de todas las hulleras bajo un solo regimen y a las medidas de racionalización que gracias a ello pudieron adoptarse.

Las medidas puesta en práctica después de la nacionalización de 1946, permitieron también aumentar el rendimiento por obrero de productividad, pero fueron necesarios seis años, desde 1944 a 1950, para acercarlo al índice que ya existía en 1940. En otras palabras, simplemente se han rectificado los descensos de rendimiento.

Junto a los beneficios indicados, hay que anotar las desventajas. Estas son de distintos órdenes, pudiendo reunirse en los aumentos de cargas indebidos del trabajo la aparición de procedimientos irregulares y la quiebra de la disciplina interna de las empresas.

Los aumentos de cargas indebidas del trabajo, consiste en el otorgamiento de beneficios injustificados, tales como la extensión del Estatuto del minero, esto es, del hombre que trabaja bajo tierra a otros trabajadores que no realizan una labor semejante, como es el caso de los constructores de casas para los mineros o los simples reparadores de utilería.

Los procedimientos irregulares, que han irrogado fuertes pérdidas, corresponden a maniobras destinadas a favorecer a proveedores o contratantes. Entre esas medidas, que fueron constadas por una comisión investigadora, se cuentan las modificaciones de las bases iniciales de las propuestas, después de estar adjudicadas; la elección de un oferente o proponente de precio más alto, sin justificación técnica; la concesión de pagos por cuotas, en vez de pagos al contado, por cantidades muy elevadas, compromisos de gastos desproporcionados, etc.

La quiebra de la disciplina interna es el resultado de la politización de las empresas carboníferas en las cuales han pasado a tener una influencia preponderante los dirigentes gubernativos y los del personal, con motivo de lo cual las decisiones y los criterios técnicos, así como la consideración de la empresa y de las necesidades de los consumidores, han pasado a quedar subordinados a las conveniencias políticas.

De este modo, en lugar de prodigarse la paz social dentro de las empresas carboníferas, la nacionalización, a causa de que las fuerzas sindicales obreras han querido utilizar esta industria llave de la economía francesa, para poner en jaque al gobierno y arrancarle todas las concesiones que desean obtener.

Fruto de esta última situación, son las constantes huelgas del carbón, reiteradas a lo largo de los años 1945, 1947 y 1948, hasta exigir medidas drásticas del Gobierno francés, que culminaron en los Decretos de 18 de Septiembre de 1948.

Veremos en otro artículo cómo juzgaron los obreros belgas la nacionalización francesa del carbón.

(De "La Unión" de Valparaíso).

Estampas Chilenas

La Cueca, nuestro Baile Nacional

La cueca o zamacueca es el baile nacional por excelencia, el que mejor interpreta el alma popular y el más rico filón de nuestro folklore.

Su nombre que se hace derivar de las voces samba-cueca, samba-clueca, le confiere un claro significado onomástico y explica y justifica la descripción que de ella hizo el compositor chileno Humberto Allende: "Se trataría de una imitación de la rueda que hace el gallo a la gallina, y las posturas del hombre equivaldría a los entusiasmos que pone el bípedo en su lucha amorosa, y explicaría el aire detensivo de la polla".

Cuanto de más noble y más humano alienta en lo más recóndito del alma de nuestro pueblo, vibra en cada verso, en cada estrofa, en cada compás de la danza. Y ella adquiere su máxima expresión en el alegre y enérgico taconeo de las parejas de bailarines y en el sonoro rasguear de las guitarras.

Sus estrofas dicen de la picardía innata de nuestro pueblo, cuyo carácter, irónico y epigramático, encuentra su libre y más espontánea expresión en versos que tiene toda la gracia y todo el ingenio natucel del "roto".

"No te cases por tonta
por la moneda.
La moneda se acaba
y la tonta queda.

La tonta queda, ¡ai!
Y a ti te digo
que parece que te haces
desentendido".

Pero si la letra de la cueca puede ser tan corta llo de navaja, también sabe expresar punzante y burlesca filosofía:

"Dices que no me quieres
porque soy chica,
más chica es la pimienta,
caramba, y pica.

Caramba y pica, si
y el que no sepa
como las chicas quieren
que haga la prueba".

"Y así es la cueca chilena, según la feliz expresión del escritor Luis Durand, alma vibrante de la raza, auténtica expresión de lo típico, que adquiere su más elocuente intención cuando la alegría brinca desde cada corazón y los pañuelos ondean en un ir y venir de engañosos amagos".

El origen de la cueca, sin embargo, no ha sido debida y definitivamente establecido.

Según Eugenio Pereira Salas, existen tres teorías al respecto: la que sostiene su origen indígena; la que la atribuye al elemento negro, y la que afirma su origen español. Y como conclusión agrega: "Si no podemos fijar con precisión el origen de la cueca, podemos al menos comprobar su directa procedencia peruana".

Para dicho historiador de nuestro arte musical, la cueca o zamacueca tendría "su origen en la samba, elegante pantomima de galantería cortés". En todo caso es un hecho comprobado que la zamacueca pasó a Chile hacia 1824, introducida por la banda de músicos del famoso batallón Nº 4.

El éxito de este baile radica en el hecho de adaptarse plenamente a la modalidad de nuestro pueblo y saber interpretar, fielmente, los diversos matices de su sentimiento espiritual. La agilidad física de los bailarines encuentra en el ritmo de su música el complemento adecuado de su especial estado psicológico, y sus versos expresan, por boca de las cantoras, el grito apasionado que huye y pugna por hacerse suave caricia y que, se quiebra con la violencia de los:

"¡aro, aro, ¡aro!,
dijo su Pancha Lecaros,
donde me canso me paro,
pongo el espinazo al viento
y la pechuga al reparo",

que lanzan los presentes en medio de un "pie" de la cueca, para dar más alegría y entusiasmo a la fiesta.

A. VALDEBENITO.

Adquiera Ud. el álbum "CENTENARIO de LOTA" hermosas colecciones de fotografías. El mejor regalo para familiares y amigos. Pídalos en el comercio de Lota.

$ 25.- cada álbum

La Opinión de Lota

LOTA ALTO, SEPTIEMBRE DE 1952

Tres hechos fundamentales

Nuestro periódico aparece a la luz una vez al mes, por lo que enfocamos en nuestro editorial los más sobresalientes hechos del mes correspondiente.

Esta vez, corresponde al mes de Septiembre de 1952.

Difícil sería encontrar un mes más fecundo que el presente, en el transcurso de sus 30 días, tres hechos fundamentales conmoverán la faz del país, y ellos son: el 142 Aniversario de Nuestra Independencia Nacional que se celebra el 18 de Septiembre, el Centenario de la Compañía Carbonífera e Industrial de Lota que se celebra el 9 de Septiembre y finalmente la elección presidencial que se realizará el 4 de Septiembre.

Tres hechos de vital importancia, nuestra Independencia Política ganada en los campos de batalla a costa de inmensos sacrificios humanos, nuestra independencia económica ganada en la profundidad de los Piques carboníferos y después de 142 años de vida soberana el país debe decidir sus preferencias en torno al hombre que lo guiará en los momentos difíciles en que vive la humanidad.

Sea cual fuere la elección que la mayoría de los ciudadanos hagan, estamos seguros que Chile no traicionará su tradición democrática y que como hace 142 años seguirá a la cabeza de los paises Sud Americanos por la limpieza de sus principios y la serena altivez de sus fronteras invioladas.

La conmemoración de nuestro aniversario patrio nos hace mirar con complacencia y orgullo el pasado lleno de gloria y reafirmar nuestra fe en un futuro grande al cual tenemos derecho por nuestra vida democrática, nuestras industrias y sobre todo por nosotros los chilenos obreros y empleados baluartes humanos dispuestos a cubrirse de gloria en la batalla más dura y más fructífera del trabajo.

Vuelve la Feria de Entretenimientos

LOTA ALTO SONRIENTE

Con ocasión de la Feria de entretenimientos que se efectuó en el Mercado de Lota Alto durante las Fiestas Patrias en beneficio de los Campamentos de Vacaciones "San Matías" de Lota Alto, damos a conocer a nuestros lectores el artículo escrito por la señora Rebeca Barros de Costa, distinguida dama de Santiago que pudo admirar de cerca esta Obra.

En estas líneas hace ella una hermosa narración de la vida de los niños en el Campamento.

Su cooperación a la Feria de Entretenciones del Mercado de Lota Alto ayudará a repetir este año los maravillosos días para 400 niños de Lota Alto.

Han vuelto otra vez los camiones cargados de risas infantiles de niños que agitan al viento sus pañuelos.

Son hijos de mineros. El prodigio de la Fe, el trabajo del Comité Pro Campamento, ha permitido que, junto con la buena voluntad de la Compañía, hayan hecho este milagro: transformar en sonrisas las tristezas y alegrar los corazones de estos niños que palpitan junto a las inquietudes de sus padres.

Vienen de vacaciones. Bulliciosa algarabía de más de 200 chiquillos que llegan a gozar de la campiña y hacer vida sana y ordenada por unos cuantos días.

Por segunda vez, ya lo habían hecho el año pasado y como entonces, han llegado al acogedor fundo Cucha-Cucha "Urrejola", frente a la Estación Confluencia, bañado por las margenes del Nuble y del Biato. Se han abierto de par en par las puertas y el administrador del fundo los saluda emocionado. Ellos vienen entonando una cancioncilla que es saludo a patrones e ingenuos. Son cuatro camiones de la Compañía salpicados de colorido y entusiasmo.

Entre la muchachada alegre que vitorea vienen también unas "mamitas" dispuestas a servir a los niños, a ayudarlos en sus quehaceres y hacerles de comer. Entre ellas doña Zoila luce con maestría todo su arte.

Un Cartel a la entrada del fundo dice "Al Campamento" y así les indica el camino que han de seguir hasta llegar a él.

Así se levanta el "Campamento de Vacaciones de la Parroquia San Matías de Lota Alto". Todos ayudan a cooperar, se oían las ramadas verdes y tiernas y se hacen camas, se colocan mesas y literas... Hay un entusiasmo indescriptible. El padre Campos toca el pito y todos movidos como por un mismo resorte forman filas. El oficia una oración. Hay que dar gracias al cielo por el feliz arribo y todos rezan fervorosamente. Desde el primer día comienza el orden, horas exactas para las comidas, aseo para las carpas. Siempre el mismo ritmo. Hay excursiones, paseos al río y a la montaña, reparto de golosinas, comida abundante y sana, frutas al por mayor, harinita tostada y ojos que se agrandan al ver los actos de rica uva madura para ellos, bocas que piden y agradecen. Todo es movimiento y alegría.

Al caer la tarde, después de afanosos y variados programas empieza la fiesta en el Campamento. Voces desentonadas unas, afinadas las otras, niños y niñas que hacen sus gracias y celebran los acordes del cieguito que hace cantar la guitarra entonando una canción.

Se oscurece y las lámparas de los mineros se encienden y como una evocación dan a este bando de niños reunidos al calor del hogar lejano donde están los padres y los hermanos. Aquí también están los jefes de grupo que velan su sueño y están a su lado en cada momento.

Vida de Campaña... incómoda a veces; pero llena de la más sana alegría, calor de hogar y abrigada por el milagro de la fe. Y los días se deslizan tranquilamente y como todo lo bueno pasa con rapidez.

Llegó el día y apresar y entonces ellos quieren demostrar su agradecimiento y preparan una fiesta. Las niñas bailan con entusiasmo, los niños cantan su canción, una imita un cantor mejicano; otro recuerda una cueca; "El Caluga" entona su ritmo favorito. Los inquilinos del fundo están invitados y aplauden entusiastamente. Ellos también reciben de la colonia visitante junto con un recuerdo de la Cerámica de Lota, algunos paquetitos con lo sobrante de la despensa del Campamento.

El Padre Campos bendice los campos y agradece con emoción a todos. Es día Domingo y hay que regresar después de Misa.

Empieza el movimiento y trabajo de ordenar. Todos obedecen y prontos silletas su equipaje.

Las carretas de fundo las trasladan al otro lado del río, por reparaciones en el puente, donde los esperan los camiones de la Compañía y el eco de sus voces se pierden a lo lejos al compás del "cielito lindo" que han preparado ex-profeso para despedirse de las gentes y de los patrones.

Todavía vibran en el espacio los últimos ¡que dicea: mes amos ¡de Cucha-Cucha con mucha pena! El Campamento, cielito lindo, es el consuelo! Cada día que pasa, cuelito lindo, más lo queremos!

("Cucha-Cucha Urrejola"
Confluencia, Marzo de 1951)

Rebeca Barros de Costa.

Don IGNACIO DOMEYKO

hombre sabio y singular

por Arturo Aldunate Phillips

Por estimarlo de gran interés para nuestros lectores, reproducimos de "El Diario Ilustrado", el artículo biográfico escrito por el escritor Arturo Aldunate Phillips. Debido a su extensión lo daremos a conocer en tres números seguidos.—(N. de la R.)

A medida que transcurren los años y va madurando en nosotros el fruto de la vida, parece que el camino sobre el cual avanzamos, ascendiera. Ya en la plenitud, el horizonte se hace más amplio, la atmósfera más diáfana; y al regularizarse el ritmo de nuestra sangre, una cierta serenidad para apreciar los títulos humanos se hace presente.

Abajo, en el valle, donde se aglomera la juventud, los valores se ven alterados por falta de perspectiva. Al borde del bosque el arbol más cercano parece el gigante; la distancia que separa del objetivo apetecido semeja la más dilatada. En cambio, la pequeña flor escondida, el fruto denso y maduro, la estrella que parpadea sobre el monte, pasan desapercibidos para el agitado y joven viandante que corre tras la alimaña o busca la luz quemante del sol.

La vida nos va diciendo, cada día con razones más claras y precisas, que no son los hombres fuertes y altaneros, que no es la riqueza y el poderío los que dan durable jerarquía. La bondad, la modestia, el sentido de justicia, la estatura espiritual, la sinceridad y la lealtad y tantas otras condiciones empiezan a mostrarnos sus verdaderas proporciones y sus nobles prosapias.

Es difícil que la juventud lo comprenda; y aun dudoso que, ante nuestra afirmación, lo crea. ¡Qué singular es la bondad inteligente! ¡Que gran aliento moral y qué reciedumbre se necesitan para menospreciar la riqueza frente a la verdad; para posponer el poder y la fuerza al cumplimiento de los principios! ¡Cómo son demostración de robustez del alma y de humana clarividencia, la generosidad y la tolerancia a que obligan la amistad y el verdadero amor! ¡Cómo es de ardua la largueza ejercida más allá de lo superfluo! ¡Cómo en esta empresa de perfeccionamiento, en esta aventura del espíritu en busca de la evolución hacia la dignificación del hombre, valen más la renuncia que el sacrificio, más el anhelo que la posesión!

Al rebuscar en libros, apuntes y cronologías; al recibir de sus descendientes el vivo recuerdo que guarda la tradición familiar, hemos visto surgir, en todo su integridad la magnífica silueta del varón singular que fuera don Ignacio Domeyko, orlada por los auténticos valores morales que evocábamos en nuestras primeras líneas.

El año 1835, siendo Intendente de Coquimbo, el general don José Santiago Aldunate, nuestro bisabuelo, concibió la idea de fundar en el Colegio de La Serena una clase de química y mineralogía, para dar a los hijos de la gente de la provincia la dirección científica que necesitaba. Aprobado su proyecto por el Gobierno, obtuvo de un amigo suyo qué se encargara de contratar en Europa al profesor requerido.

Y quiso la suerte de Chile que un joven polaco nacido en Lituania, educado científicamente en la Universidad de Vilne y criado en un medio especial cultura y moral se encontrara estudiando en París, después de haber vivido las vicisitudes de la guerra de rebeldía en su patria, sofocada a sangre y fuego. Proscrito, sin familia ni fortuna, la injusticia no había marcado con su dolor y la vida le había adelantado la dura y fructuosa experiencia de la derrota, enfrentándolo, cara a cara, con el gesto cruel y despectivo de los poderosos.

Así, el viaje al lejano y desconocido Chile, en calidad de profesor, le pareció magnífica oportunidad para serenar su espíritu y reconstruir su quebrantada fe en los hombres.

El contrato ofrecido fijaba un sueldo modesto y la obligación de servir la clase por seis años forzosos.

Aquí, en su primer contacto con nosotros, su personalidad se hizo presente. El sueldo no merecía ser discutido porque, como escribiera más tarde: "La principal ventaja que ofrece un empleo de profesor pagado por el Estado, consiste en que los hombres que se dedican a las ciencias, tienen asegurado para toda la vida el sosiego que no es de conseguir en medio de los negocios públicos; la principal recompensa que ellos deberían reclamar sería un cierto respeto de parte de sus conciudadanos y un contento interior de haber servido e ilustrado a su patria".

Y siempre en ese tono de profunda inspiración moral y espiritual, continúa —y reproducro sus palabras porque son saludables en estas horas turbias y desapacibles que estamos viviendo— "Difícilmente la ley puede determinar las funciones y deberes de un empleo en la carrera docente; todo en el depende del celo y del amor más exaltado a la humanidad y a la ilustración. El que tiene estas cualidades, no necesita ni honores ni sueldos muy elevados, el que nos las tiene de balde llevará sueldo".

Pero la obligación forzosa de seis años de contrato le mereció observación. El esperaba que su patria levantaria, una vez más, su cabeza para ser libre, y no quería faltar en el momento de la lucha. Sólo cuando se le dió la seguridad de que en un tal caso el Gobierno de Chile lo desligaría de su compromiso, aceptó el cargo.

Así, en dos actitudes simples, el sabio, y todavía joven maestro, había registrado la escala de su vigor moral.

Llegado a Chile, desde sus primeros pasos, pudieron advertirse su celo, su entusiasmo, su devoción por la ciencia y la enseñanza. Almendo su acción por una fe religiosa profunda y sincera, por una insaciable admiración por la naturaleza, había de convertir muy luego su profesión en apostolado.

Construyó y organizó personalmente su escuela; llevó sus clases mucho más allá de la obligación de los horarios, prestando afectuosa ayuda a sus alumnos en sus estudios e investigaciones; aprovechó sus días libres y vacaciones para recorrer las montañas y los territorios de Chile, escudriñando en ellos con su curiosidad de sabio y artista. Y de este modo, un entrañable amor a su segunda patria fué dando aún más fuerza y entusiasmo a su incansable labor, cuyas proyecciones se extendieron muy pronto más allá de la provincia. Sin espectaculares decisiones, una profunda alteración se fue produciendo en la educación del país, como consecuencia de la introducción en ella, desde la llegada del nuevo profesor de las Ciencias Físicas y Matemáticas.

(Continuará)

PERLINA y Radiolina
LAVAN MUCHO MEJOR
★ Protegen su ropa y cuidan sus manos.
★ Dan valiosos premios en dinero.

Ahora más que nunca defienda sus $...$...$...

CONCURRA A LA

Zapatería "LA POPULAR"

¡Más Calidad... con menos Dinero..!

PRECIOS BAJOS:

SURTIDO COMPLETO EN CALZADO PARA FIESTAS PATRIAS

DISTINCION:

ZAPATOS PARA DAMAS, A PRECIOS POPULARES, DESDE $ 249.-

CALIDAD:

ZAPATOS PARA HOMBRES, DESDE $ 399.-

¡GUERRA A LA INFLACION DE PRECIOS!

"LA POPULAR" su Zapatería

VEA NUESTRAS VITRINAS

Comercio 773 - LOTA

HUMBERTO LAURIE OLIVEIRA

LABOR DEL DEPARTAMENTO DE SEGURIDAD

Presenciamos las instrucciones de servicio al personal de mando de las Minas

Discusión de los últimos accidentes fatales. - Estudio y aforos ejecutados con la Lámpara Grisumétrica "WOLF" - Nuevo método mejorado de respiración artificial. - Artistas locales proporcionaron amenidad a la sesión.

En la tarde del Miércoles 6 fuimos invitados a presenciar una interesante sesión que el Departamento de Seguridad de la Compañía, ofrecía al personal de mando de las minas, representado por mayordomos, capataces y disparadores.

A la hora indicada, ocupando el espacioso local de los altos del edificio de Población, encontramos reunidos apreciable cantidad de personas dispuestos a escuchar las instrucciones que siempre debe tener presente el personal de mando de las minas, con el fin de evitar en lo posible los accidentes que muchas veces se deben a imprudencias de los obreros o desidia de los encargados de hacer cumplir las instrucciones que a diario imparte el Departamento de Seguridad.

Encargado de dar a conocer las instrucciones fué el señor Juan Ramírez Zambra, Técnico Instructor de la Brigada de Salvamento.

El primer tema fué relacionado con las causas que originan un accidente fatal en el Pique Alberto. Discutido el asunto y considerado en su aspecto técnico se llegó a la conclusión que el motivo principal del accidente se debió a la desobediencia del Reglamento de Disparadores, que exige que se debe esperar un lapso prudencial para acercarse al frente entre disparos. Estos pueden ser hasta de 15 minutos. Los casos de tiros que explotan en forma retardada, como defecto, son muy conocidos por los disparadores. En el presente caso, la temeridad del Capataz, ya que no se puede pensar en ignorancia, fué el motivo principal del accidente.

Para mejor comprensión del auditorio, se hizo una explicación visual por medio de un aparato con diferentes ampolletas que representaban los tiros, las que se apagaron hasta llegar a la LAMPARA "WOLF" M. S. A.

El Técnico Sr. Ramírez explica el funcionamiento de la lámpara de seguridad "Welf"

Este valioso instrumento representa la última palabra en materias de lámparas grisumétricas, pues, aparte del dispositivo de encendido interior ofrece la comodidad de la fácil manipulación del pábilo y la gran estabilidad de la llama.

Desmontando pieza por pieza la lámpara, se explicó su funcionamiento, su control, y las mejoras que la convierten en un aparato de gran seguridad.

Por medio de una pantalla especialmente preparada se ilustraron las explicaciones para los mediriones de la llama. El señor Ramírez usaba los términos más sencillos a fin de que sus explicaciones fueran comprendidas sin ninguna duda.

El tercer y último tema fué "MEJORANDO LOS METODOS DE RESPIRACION ARTIFICIAL".

Como es sabido, la respiración artificial consiste en producir en una víctima que haya perdido la respiración natural, los movimientos que correspondierían a la respiración normal, por medio de presiones y depresiones en el tórax o cavidad del cuerpo donde están situados los pulmones.

Demás está destacar la importancia que significa el conocimiento de estas operaciones de respiración artificial, para contribuir al buen desempeño del hombre de mando de las minas de la Compañía o en otras actividades de la vida diaria en que se pueden presentar casos de muerte aparente, donde es necesario proceder a practicar la erspiración artificial para hacer volver a la vida a accidentados que, para la gente ignorante de estas prácticas, estarían irremisiblemente muertos.

Habló el señor Ramírez sobre el nuevo método "Nielsen", el que, según investigaciones realizadas últimamente en los EE. UU. por el Ejército, ha dado los mejores resultados.

Para hacer más comprensible su explicación se procedió a efectuar una demostración práctica, prestándose uno de los asistentes como paciente y otro operando el sistema de respiración artificial, según el método "Nielsen".

El auditorio siguió concentrando su atención en las enseñanzas que se estaban proporcionando.

Durante la sesión y como un medio de hacer más amena la reunión se presentaron números de humorismo por el señor Enrique Neira, y selectas canciones por el aplaudido dúo Orlanda y Virginia, acompañada de las guitarras de los señores Fernández y Alarcón.

Terminó esta interesante sesión presentándose un aparato neumático, recientemente adquirido por la Compañía, para procurar la respiración artificial, el que se hizo funcionar para demostrar sus bondades.

Hotel "COMERCIO"

LOTA

◆

Atención esmerada y de primer orden

Piezas cómodas y de gran confort

◆

COMIDAS y VIANDAS A DOMICILIO

ONCES ESPECIALES

BANQUETES

VARIEDADES DE EXTRAS, etc

◆

Precios especiales para delegaciones estudiantiles, Deportivas y Asoc. de Viajantes

◆

LUIS HUMBERTO CONCHA BURGOS

Arturo Prat 96 - Teléfono 12 - Casilla 100 - LOTA

Sigo contento tallando
sin lamentar ni un cototo
como si esto fuera poco
ni siquiera ando rengueando,
porque siempre estoy pensando
en lo que puede pasar
tan sólo por pestañar
cuando se está en el trabajo.
¡Peligro arriba y abajo!
Esto nunca hay que olvidar.

Premiaron a Don Ramón
mayordomo bien plantado,
porque tiene más cuidado
con la gente del Chiflón;
por eso que con razón,
se viste como un bohemio,
buena corbata de premio,
una bufanda oscosés
si ya parece marqués,
muy orondo y con buen genio.

Para no llevarse un chasco
ni dañarse la inollera,
déjense de más lesera
y chántense bien el casco,
los proteje del peñasco,
y buena vida asegura

se los dice Juan Segura,
el legítimo cantor
que no tiene imitador,
ni aquí ni en Alta Colcura...

Por ahí me salió un tocayo
que dijo ser Juan Segura,
pero a nadie le asegura
que miente como caballo.
Poca pinta, el pobre gallo,
pero empeñoso, no hay duda.
Quien se mueve Dios lo ayuda
talvez, él pudo pensar
y se largó a recitar
con voz opaca y menuda...

En el cobre he trabajado,
el salitre y en el carbón,
y ni siquiera un chichón
jamás yo me he pescado.
Talvez no me habré llegado
el "turno" que a todos llega,
pero si cuigo en la pega
será porque voy p'a viejo;
me llevará sano el pellejo.
¡Conmigo la TOSCA no juega!

JUAN SEGURA

PRACTICAS INSEGURAS

Cuando quiera que oiga usted una discusión sobre seguridad, más tarde o más temprano sale a relucir la frase "Prácticas Inseguras". ¿Qué es una práctica insegura? Práctica insegura, significó originalmente, cualquier acto que pudiese ser la causa de un accidente y que se realizaba por fuerza de costumbre.

Ahora, sin embargo, a causa de su uso excesivo, aceptamos como su significado cualquier acto que pueda arriesgarnos a nosotros o a nuestros compañeros.

Una práctica insegura no es indispensablemente una violación de una regla de seguridad, aunque tal violación es necesariamente una práctica insegura.

Cuando hacemos algo, sea consciente o inconsciente, que pueda resultar en un accidente, cometemos una práctica insegura.

Por ejemplo, podemos ser culpables de pasar por debajo de una carga suspendida de una grúa. Hacemos ésto cientos de veces y no sufriremos ningún accidente, y después, un día, puede ocurrir algo mientras pasamos por debajo de la carga, y podemos matarnos o herirnos gravemente.

Tómense notas de todas las prácticas inseguras que realicen o que vean realizarse, y piensen con Seguridad, pues haciendo esto, evitarán el cometer descuidos.

Haga de las siguientes ocho reglas su "Programa de Seguridad" diario:

1. Trabajaré con Seguridad, con todo cuidado.
2. Ayudaré a los demás para que trabajen con Seguridad, y tomaré parte activa en todos los programas de la empresa en que trabajo.
3. Observaré todas las prácticas de Seguridad en mi casa y haré que los míos aprendan y observen todo lo concerniente a Seguridad.
4. Inspeccionaré mi casa y destruiré todo lo que pueda causar un accidente o un incendio.
5. Hablaré con los míos y mis amigos, así como a mis vecinos, acerca de la Seguridad.
6. Observaré y haré observar las señales de tráfico, y también sus reglamentos y leyes.
7. Seré un propagandista de la Seguridad e influenciaré para que cada uno de mis compañeros de trabajo, amigos y vecinos tomen parte activa.
8. Pondré todas mis energías al servicio de la Seguridad, para el bienestar de mi familia, de la Seguridad y de la Patria.

LOS CONQUISTADORES DE LA ANTARTIDA

Por Francisco Coloane

(CONTINUACION)

Sin embargo, la tripulación luchó sobre esa barca como un solo naufrago que se aferra a una débil tabla en el mar. Algunos palos fueron tronchados en la base, derribándose sobre la cubierta con velamen y todo; otros, de pino, se desgajaron como tallos fibrosos, y los cables y las velas formaron tal embarazo en medio de la tempestad, que llegó un momento en que los hombres se cruzaron de brazos, resignados a esperar la muerte; pero el capitán, que era un lobo de mar, no pensó en entregar el cuero así no más y ordenó que se vaciaran tambores de aceite alrededor, lo que detuvo en parte el ímpetu de las olas.

Dos días y una noche estuvo la "Flora" como una astilla destrozada flotando en medio de esa fiera inmensidad. Al cabo, llegó el "Antártico", y ese yo no es cuento nuestro, sino de ustedes —terminó el contramestre, dirigiéndose al tercer piloto del "Antártico", que escuchaba en el grupo.

—El nuestro empezó cuando navegabamos a la altura del canal Magdalena —dijo el aludido.

Allí el "Antártico" recibió la orden de dirigirse a toda máquina al salvamento de la "Flora".

Cuando por el "Brecknock" salimos hacia el Cabo de Hornos, la tempestad estaba en toda su intensidad. El barco atrincó toda su maniobra y empezó su lucha contra el mar, en dirección al punto donde la barca había dado su última posición.

¡Más de la mitad de la gente se mareó por primera vez en su vida; tan extraordinariamente malo estaba ese mar. En las máquinas había necesidad de reemplazar dos fogoneros accidentados por dos hombres de cubierta. En más de una ocasión estuvo a punto de zozobrar al descender por la pendiente de una montaña de agua, y sólo sus reconocidas condiciones marineras, empleadas por la pericia del capitán Barría, le permitieron llegar al punto de su destino. En la brumosa lejanía, la "Flora" subía y bajaba en los lomos del mar, azotada, semidestruida por la tempestad.

El capitán llamó a su gente:

—¡Se necesitan doce hombres voluntarios para tripular dos botes salvavidas que tendrán que rescatar a los naufragos! —dijo, mirando a los tripulantes.

Todos dieron un paso al frente; entonces, hubo necesidad de quintar a los que debían quedarse.

Los botes se desprendieron con sus cinco remeros y timonel, desde los pescantes mismos, en el instante en que el lomo de una ola se hinchó hasta tocar casi con los motores que los sostenían.

Nadie dice haber presenciado jamás un espectáculo semejante. Los dos botes, con sus doce valseates, subían y bajaban entre esas montañas de agua como dos cáscaras de nuez. Los remeros se habían amarrado a sus bancos y el patrón a su timón, para perecer o vivir con su embarcación. Afirmando los pies en los bancos delanteros respectivos, bogaban con todas sus fuerzas, mientras en la popa, en cada remada, el patrón levantaba una mano con gesto enérgico y exclamaba un: "¡Hala, muchachos!", que daba nuevas energías a los cinco bogadores. De vez en vez se perdían por un largo rato entre la hondonada de las olas; entonces, un filo helado hacía contener la respiración, pero los botes volvían a aparecer por la falda de una de ellas, para trasponer la cumbre, una vez más, victoriosos de aquel movedizo monstruo de agua. Allí en la cumbre, en ese instante, los bogadores, estirados vigorosamente sobre sus remos, parecían los dueños de ese mundo; pero sólo unos segundos, porque caían de nuevo, como una brizna devorada por el vertigo del abismo.

Entre ola que sube y ola que baja, cuando estuvieron al costado, fueron rescatando uno por uno los tripulantes de la "Flora". Dos viajes hizo cada bote de la barca náufraga al "Antártico", hasta que estuvieron todos salvados, menos uno: el capitán.

Fué el último en quedar a bordo. Cuando iba a saltar al bote en la subida de una ola, se detuvo, hizo un gesto ambiguo con la mano, un gesto que podía ser una orden de partida para el bote o un saludo de adiós, dió media vuelta y se perdió por una escotilla de popa. Los marineros creyeron que había ido en busca de su perro, un policial que era la mascota de la barca, pero no regresó más. Dos grandes mares escoraron de estribor a la "Flora", luego otras y otras fueron aplastándola, hasta que la hicieron desaparecer como un mero detalle en el fondo del océano.

No existe el marino que no ame a su barco. A bordo, los tripulantes de la "Flora" lloraban como niños cuando la vieron hundirse. Le había peleado duro al mar; éste se la había ganado; pero ya casi muerta, se mantuvo aun a flote, como una tabla inerte, hasta salvar a todos sus hombres, menos uno, que, por salvar un perro o por cumplir una vieja tradición del mar, se hundió con ella.

—No se me borrará jamás —concluyó el piloto— el cuadro impresionante de esa barca desmantelada en medio de la tempestad. Aun me parece verla, destrozada, debatiéndose entre las olas, envuelta entre la bruma que producían las mares al chocar contra su casco. ¡Si parecía un ser, de brazos ironchados, de astillados muñones, manteniéndose con sus últimas fuerzas hasta el instante postrero en que podía ser útil a esas almas!

A media tarde, el "Antártico" levó anclas y abandonó Walaia en demanda de Punta Arenas, con su preciosa carga de vidas rescatadas al mar.

(Continuará).

Rincón Literario

1852 ¡CENTURIA! 1952

Silencio, soledad;
sonatina del mar
eterno canto
elevado a la azul
inmensidad.

Milenios escondida
en la profundidad
de la tierra dormida
sin voz de humanidad.

¡Carbón!, en tus entrañas;
la luz, la energía
en Lota se encontraba
en Lota se escondía.

Para violar tu seno
Preñado de riquezas
llegó buscando el genio
del hombre
su colosal empresa.

¡Lota! un faro de esperanzas.
La lucha sin fatiga
quebró la indiferencia
y a golpes de piqueta
y cargas de explosivo
surgió tu voz al mundo
cantando a cuatro vientos
canciones de trabajo...!

...Senderos de los años
cubrió tu firme paso;
huyeron de tus lindes
las sombras y el silencio;
y del pequeño y frío
silente caserío
nació a la luz del día
una pequeña ciudad...

Se abrió paso la vida;
legiones de mineros
de brazos esforzados
y adusta tez morena
pusieron en tus minas
sumbido de colmena.

Otrendas de riqueza
para la amada patria;
veneros de oro negro
abrieron los pioneros
con sueños de victoria
en campos industriales,
legando su memoria
grandezas materiales...!

¡Ya eres centenaria!
¡Cien años en la brega
tenaz por el progreso...!

...Tus barcos, tus usinas,
tus bosques y tus minas
elevan a los cielos
plegarias del esfuerzo
de lucha y de valor,
pidiendo a las alturas
al regio y gran Señor
que sea siempre Lota
baluarte de la patria
y de su tricolor.

R. R.

Lota, Septiembre de 1952.

EL TENOR

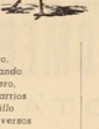

Gallo vanidoso,
rey del gallinero,
que pasas cantando
todo el día entero,
cantor de los barrios
sin lustre ni brillo
que cantas tus versos
de corte sencillo,
con el mismo garbo
del Doctor Castillo...

Yo se de tu alarde,
de tu orgullo innato
que a todos fascina.
Tu no eres cobarde
como el pobre pato
que mira envidioso
tu mejor gallina...
Te sabes celoso
como el negro Otelo,
gallo vanidoso...

Tu anuncias el día
con gran algazara
y a nadie ya dejas
tranquilo dormir,
tenor de los nidos
matón de las aves
¿acaso no sabes
que un día cualquiera
por una friolera
te puedas morir?...

Tenor emplumado
de lindos colores,
amo afortunado
del gran gallinero,
rapsoda orgulloso
sin fama ninguna,
si es alguna polla
toda tu fortuna,
¡qué suerte infortuna
le espera en la olla...!

Gallo cancionero,
gallardo trovero
que está orgulloso
cual vulgar patán,
yo se que algún día
mi noble Sultán
se habrá extinguido
tu algarabía;
más yo lo sabía,
a todo tenorio
le llega su fin.

Pero no te importe
gallo bien amado
que hoy día se acabe
tu pregón canción,
si al fin todos vamos,
cantando y soñando
por la recta negra
que lleva al panteón...

RENE RUBEN.

Lota Alto, Agosto de 1952.

ZAPATERIA "IMPERIO"

EL MEJOR CALZADO AL MENOR PRECIO

PRIMAVERA DE 1952

CARTEL

¡Divina juventud
que te vas para no volver!

...volverán las azules golondrinas a colgar sus nidos del balcón de Colombina;

...volverán los Faunos a brincar sobre la alfombra nueva que con hebras multicolores ha empezado a tejer el Hada juguetona de la Primavera...

...y estallarán las rojas granadas de la alegría y Momo se colocará su monóculo cromático de caballero de la celeste farsa...

...Arlequín triunfante nuevamente sacará su baraja de colores y misterio para echar la suerte que nos dará una Reina...

...MONICA, GRISNERY...
...LUISA, SONNIA, LYDIA...
...JULIA, GLADYS...
Y UNA DAMA INCOGNITA...

...luminosa constelación que girará en una órbita iridiscente, exaltada de entusiasmo por las bullanqueras legiones que librarán la lucha denodada por la niña que ha de ser su REINA

...la REINA de la juventud
que cruza orgullosa, breve
y fugaz por la senda verde
que más tarde será ceniza
de plata para las juveniles
cabezas que se adornaron hoy
con frescos pámpanos...

...Crhonos ha tocado a rebato, ha sonado la hora de alegría; destierro a la tristeza y la melancolía. Rientes monaguillos echarán a vuelo sus campanas de cristal desde las catedrales de su juvenil entusiasmo. En un búcaro de porcelana y se irá juntando la savia rubia que darán las fiestas para darle en social ofrenda a:

Liga Protectora de Estudiantes, Obras Sociales de Lota Alto, Colonias Escolares, Pascua de los niños pobres, como todos los años, como siempre, óvolo generoso que se desgrana del racimo de la generosidad, que en la primavera se viste con guirnaldas, toca pífanos y se coloca la careta de la alegría... para seguir a la bullanguera farándula...

RENE RUBEN.

Mónica Casanueva

que cuenta con grandes simpatías para optar a la Corona Primaveral

Lidia Frolow

otra seria competidora en el gran torneo de belleza, juventud y alegría

Grisnery Muñoz

tiene también muchos admiradores que lucharán por llevarla al triunfo

Nuestros valores artísticos

El dueto ORLANDA y VIRGINIA

Nuestro público que las ha alentado con sus aplausos desde sus comienzos, las conoce como el dueto Yolanda y Virginia, pero al entrevistarlas para nuestras páginas, nos imponemos de su verdadero nombre.

En realidad esto tiene escasa importancia, a Orlanda se le aplaudió como Yolanda y los aplausos han sido justos.

Como es bien sabido de todos los lotinos, fueron las mejores voces en el concurso realizado el año pasado, organizado por el dinámico señor Adolfo Lopostol y con la anuencia y apoyo del Departamento de Bienestar de la Compañía, tal como se hará este año para elegir la mejor voz que con canciones de la tierra ha de celebrar el primer Centenario de la Compañía e Industrial de Lota.

Conversamos con la señorita Orlanda Gómez.

En su existencia ha visto florecer 15 primaveras. Nacida en esta tierra de pintorescos meandros. Estudió hasta el 6º año de la Escuela Nº 8. Nos cuenta que tenía 11 años cuando estando en el tercer año, la señorita Julia Fuentes la oyó en el coro y la sacó al grupo de las primeras voces.

Con Virginia se conocieron en el colegio y el destino las puso juntas en el conjunto coral de esa Escuela.

—¿Recuerda lo que podríamos llamar su debut en público?

—Sí, fué el día de San Pedro, ¡oh! me parte en el programa que se le ofreció al padre Pedro Campos Manchaca, y me aplaudieron. Me sentí alentado por el público y desde entonces perdí la timidez.

—¿Después?

—Vino el concurso para elegir las mejores voces de Lota y nos presentamos con Virginia. Nos acompañaron con sus guitarras los señores Fernández y Carrillo. Obtuvimos el primer puesto, adjudicándonos buenos premios y el cariñoso y alentador aplauso del público.

—Fué nuestra prueba de fuego —nos dice— perdimos el temor y nos acostumbramos a cantar frente a numeroso público, claro que este público era como nuestra propia familia.

—¿Han tenido otras actuaciones?

—Sí, en Radio "Cóndor" de Concepción cantamos dos temporadas.

—¿Sus proyectos?

—Por el momento aprender más y más con miras a poder conquistarnos un modesto nombre. Nuestro sueño es poder actuar en alguna emisora de la capital. Talvez sea un sueño —nos dice sonriendo— y agrega: como soñar no cuesta nada...

Conversamos ahora con Virginia.

Su nombre de pila es Virginia Rodríguez. 16 alegres pascuas se han desprendido del risueño calendario de su vida.

También es oriunda de Lota, y como Orlanda cumplió sus estudios primarios en la Escuela Nº 8. Sus vidas, pueden decirse han marchado paralelas.

Tiene pocas declaraciones que hacernos, ha experimentado idénticas emociones que su amiga y espera continuar en el dúo hasta que el destino disponga otra cosa.

—¿Tiene algo que decirnos del público?

—Solamente que ha sido muy complaciente con nosotras y desde que nos iniciamos nos alentó siempre con sus cariñosos aplausos. Deseo que deje establecidos en estas páginas de "La Opinión de Lota" nuestros agradecimientos por este estímulo tan valioso, que lo recordaremos siempre.

—¿Qué opinión tiene del nuevo concurso que se va a realizar?

—Seguramente va a tener muy buen éxito, hay bastante elemento aficionado que esperan oportunidad para demostrar sus aptitudes.

—Muy bien señoritas les quedamos muy agradecidos de sus declaraciones y le deseamos muy sinceramente la mejor suerte en sus aspiraciones.

REPORTER Z.

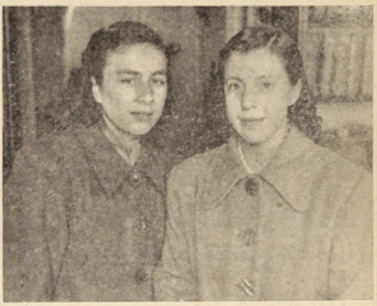

Nuestras entrevistadas, señoritas Orlanda y Virginia, el mejor dúo del concurso de voces del año pasado

TIENDA
"LA MASCOTA"

Se complace en ofrecer un gran surtido de camisas de popelina y un gran stock de ropa interior para señoras.

Venta de Productos
YARUR y SUMAR

COMERCIO 595 - LOTA

SEÑAL: LA BANDERA AZUL

Para celebrar dignamente las FIESTAS PATRIAS, le ofrecemos el mejor surtido en:

RADIOS Y DISCOROLAS

RCA Victor

DISCOS BAILABLES Y CLASICOS

ACABAMOS DE RECIBIR:

Motores eléctricos para Máquinas de Coser
Máquinas de afeitar eléctricas marca "SCHICK"
Máquinas Fotográficas
Planchas Eléctricas
Relojes Despertadores

Consulte Precios y Condiciones de Pago en:

RCA Victor

ROA Y VIVALLO

COMERCIO 476 - LOTA

Al Público de Lota:

Los propietarios de los autos del paradero **N.° 2,** ubicados en calle Matta, frente al Club Radical, **Fono 50,** comunican que mantendrán un magnífico servicio **DIURNO y NOCTURNO**

TARIFAS OFICIALES ENTREGADAS POR LA ILUSTRE MUNICIPALIDAD

Pida su Auto al Fono 50

Calzado "Bata"

CONCEPCION
Caupolicán 582
Teléfono 2617
Casilla 104

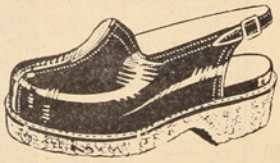

LOTA
Comercio 668-672
Teléfono 52
Casilla 54

Ofrece a Ud. la oportunidad para adquirir toda clase de calzado para señoras, caballeros y niños.

Botas de goma para la lluvia, Zapatillas de goma y Alpargatas en todas sus numeraciones

"Bata" no liquida

Da la oportunidad una vez en el año para que Ud. se calce con

COMODIDAD - CALIDAD Y ECONOMIA

Entrega de condecoración al Mérito "Bernardo O'Higgins" al señor Juan Perfetti, caracteres extraordinarios adquirió

El acto congregó numeroso público en la Plaza de Armas. - Magnífica presentación del Cuerpo de Bomberos. - Cóctel y Almuerzo en honor del Comandante de Bomberos condecorado.

Gran cantidad de público se dió cita en la Plaza de Armas de Lota Bajo para presenciar el acto realizado el Domingo 10 del mes pasado con ocasión de la entrega de la condecoración al Mérito "Bernardo O'Higgins", con el Grado de Caballero, confirió el Supremo Gobierno al señor Juan Perfetti Mencari, por sus servicios destacados e ininterrumpidos en un lapso de cuarenta años en el Cuerpo de Bomberos de la localidad.

Esta ceremonia que adquirió caracteres solemnes y extraordinarios contó con la asistencia, como lo hemos dicho, de apreciable cantidad de público, y de las autoridades civiles, militares, judiciales, eclesiásticas, altos jefes de la Compañía, representaciones bomberiles de la Provincia, Brigadas de Scouts, y otros connotados vecinos.

Las tres Compañías de Bomberos de Lota en correcta formación y luciendo su uniforme de Parada, bajo los acordes del himno patrio, procedieron a izar la bandera nacional, como homenaje a la persona de su Comandante don Juan Perfetti. En seguida el señor Gobernador del Departamento usó de la palabra desde los micrófonos instalados en el kiosko de la Plaza, para explicar las razones que había tenido el Supremo Gobierno al otorgar esta condecoración al señor Perfetti, procediendo enseguida a colocar en su pecho la honrosa distinción. El público prorrumpió en aplausos y vivas al señor Perfetti, quien emocionado agradecía esta demostración de aprecio de sus amigos chilenos.

A continuación el secretario general del Cuerpo, señor Rolando del Río, hizo una relación detallada de la trayectoria seguida por el señor Perfetti en su vida ciudadana y como Bombero, la que significaba un ejemplo para las nuevas generaciones.

Terminados los discursos las tres Compañías de Bomberos desfilaron rindiendo homenaje a su Jefe y luego hicieron ejercicios de escalas, saltos, lanzamientos de agua, etc., demostrando una vez más con esta presentación el buen pié en que se encuentra la institución.

COCTEL EN LOS SALONES DEL CUARTEL

En los espaciosos salones del cuartel se le ofreció un coctel, al cual asistieron las autoridades mencionadas anteriormente y numerosos vecinos que se habían adherido para demostrar el aprecio que el señor Perfetti se ha granjeado en todos los sectores del pueblo. En esta oportunidad habló el Superintendente, señor Jorge Barra, que ofreció la manifestación en un sentido discurso; la señora Isabel de Concha a nombre del Magisterio local y el Sub Administrador de la Compañía, don Armando Hodge, quien expresó que la Empresa se adhería con la mayor satisfacción a los homenajes tributados al señor Perfetti. El festejado agradeció emocionado las demostraciones de afecto que se le habían rendido, manifestando que con ello contraía una deuda más con los chilenos y con Chile, país que consideraba su propia patria.

En el Casino de Empleados de Lota Alto se le ofreció un almuerzo, al cual concurrieron las delegaciones de bomberos visitantes, autoridades, Jefes de la Compañía y representaciones de las tres Compañías de Bomberos de Lota.

Aparte de todas estas manifestaciones el señor Perfetti fué objeto de muchas otras de parte de instituciones locales, de amigos, y una íntima entre voluntarios del Cuerpo.

Don José Astreza Yavar, coloca a nombre del S. Gobierno, la medalla al mérito "Bernardo O'Higgins" conferida por servicios sobresalientes, al señor Juan Perfetti M.

Directorio General, Comandancia y Oficiales de las distintas Compañías del Cuerpo de Bomberos de Lota

Otro aspecto de los ejercicios en que compitieron voluntarios de las diversas Compañías

Voluntario del Cuerpo de Bomberos "Matías Cousiño", en una arriesgada prueba, en los ejercicios del Domingo 17 de Agosto

Durante el cocktail servido en los salones del edificio del Cuerpo de Bomberos en Lota Bajo

El Doctor Jacinto Rojas Pizarro y señora, fueron objeto de manifestaciones de aprecio

Dr. Jacinto Rojas Pizarro, acompañado de damas que le ofrecieron una manifestación con motivo de su alejamiento

A raíz de la aplicación del Estatuto Médico Funcionario, el doctor señor Jacinto Rojas Pizarro, que por espacio de varios años atendió el servicio de niños en el Hospital de la Compañía, debió renunciar a este cargo con gran sentimiento del personal de la Empresa, por cuanto este distinguido facultativo supo captarse la confianza y las simpatías de todos por el brillante desempeño en sus obligaciones profesionales.

Con motivo de su alejamiento el doctor Rojas y señora Leonor de Rojas fueron objetos de cariñosas manifestaciones de simpatías, siendo la más significativa la que le ofrecieron un grupo de madres que en horas de aflicción por la salud de sus hijos encontraron siempre en el doctor Rojas la más abnegada atención. Sus amigos y numerosos empleados lo festejaron en los salones del Casino de Lota Alto, y en ambas manifestaciones las personas que usaron de la palabra coincidieron en apreciaciones de la personalidad del doctor Rojas y formularon sus votos por la felicidad de él, su esposa y de sus hijos.

Quedó formado el Comité Católico de Lourdes

El Revdo. Padre Campos Menchaca dió la bendición a la gruta de la Santísima Vírgen de Lourdes. - Al acto asistió gran número de familias.

El Padre Campos, y parte de las personas que asistieron a la bendición de la Gruta de la Virgen de Lourdes, en el barrio central

El día 16 del mes pasado se procedió a bendecir la gruta de la Santísima Virgen de Lourdes, levantada en la casa 17 del pabellón 37, en el llamado barrio central del establecimiento.

Esta gruta es obra exclusiva del Comité Católico de Lourdes, fundado el 6 de Agosto pasado con el objeto de extender la obra del catolicismo por el barrio y desarrollar un basto plan de acción en favor de sus semejantes.

La bendición de la gruta de la Virgen de Lourdes que ha sido proclamada como Patrona del Barrio y Protectora del Comité, fué encargada al Cura Párroco de la localidad don Pedro Campos Menchaca, y sirvieron de padrinos las siguientes personas: Don Carlos Duarte y señora, Isabel de Concha e hijo, Nepomucemo Cortés, Pablo Frickie y señora, Juan de Dios Torres y señora, Guillermo Alarcón y señora, Guillermo Herrera y señora, Víctor Chamorro y señora, Manuel Cavieres y señora, Manuel Ramírez y señora, Víctor Carrillo y señora, Rodolfo Alvarez y señora, Elvira de Aillón e hijo, Flor de Campos e hijo, Manuel Saldaña, Eliseo Toledo y señora, Luis Vega y señora, Herminda de Gatica, Elisa de Sáez. También se hicieron presentes en el acto delegaciones del Comité Católico del Carmen, del Barrio "Los Caleros", Cimité Católico del Barrio 50 y del Club Deportivo Arturo Prat.

El Directorio del Comité Católico de Lourdes, está formado por las siguientes personas:

Presidenta, señora Rosa Benavente vda. de Saldaña.

Vicepresidenta, señora Teresa Osore Torres.

Secretaria, señora Rosa Neira de Zapata.

Prosecretaria, señora Honoria Inzunza de Vega.

Tesorera, señora Luisa Rodríguez de Gómez.

Protesorera, señorita Georgina Saldaña Benavente.

Directoras, señoras Herminia de Torres, Berta Venegas, Blanca Burgos de M.

Consejero, señor Raúl Segura.

Caracteres extraordinarios adquirirán Fiestas de la Primavera en este año

Designado Presidente el señor Juan Courard B. - Los trabajos se empezaron de inmediato activamente

En los salones de la Municipalidad se llevó a efecto el 8 de Agosto una reunión con el objeto de elegir el Comité que tendrá a su cargo este año la realización de las Fiestas Primaverales. Asistieron representantes de todos los sectores de la localidad por tratarse de fiestas que ya se han hecho tradicional en Lota no sólo por la nota simpática y agradable que significan para el pueblo lotino sino más bien porque su producto integro es destinado a diferentes Instituciones que benefician a la niñez.

Designado el directorio que damos a continuación se acordó llevar a efecto esta fiesta los días 17, 18 y 19 del mes de Octubre próximo:

Directorio Honorario:

Señores:
Guillermo Videla Lira,
Arnoldo Courard Rodoute,
Armando Hodge P.,
Luis Silva Salinas,
Eduardo Delaveau,
Humberto Méndez,
Adrián Labatut Díaz,
Eleuterio 2.º Caro Tapia, y
Ramón 2.º Caro Lazo.

Directorio Efectivo:

Presidente, Sr. Juan Courard.
Vicepresidente, Sr. Héctor Horta Urbina.
Secretario, Sr. Enrique Herreros Romero.
Prosecretario, Sr. Fernando Pérez Avilés.
Tesorero, Sr. José Villarroel.
Directores, Sres. Aldo Tiffi, Mariano Campos Menchaca y David Robertson.

COMISION VELADA BUFA Y BAILE

Presidente, Sr. Luis Muñiz.
Vicepresidente, Sr. Diescorz Navarro, Daniel Copaja, Fernando Rodríguez, Rodolfo Bosshart, Roberto Badilla, Juan González, Juan Ramírez Zambra; señora Florencia Bosshart; señorita Elba y Yolanda Ortega.

COMISION CORSO:

Presidente, señor Gustavo Holmberg, Carlos Duarte, Jorge Ulloa, Blanca Sáez, Bernardino Romero y Carlos Vega.

COMISION ELECCION REINA:

Presidente señor Mariano Campos Menchaca, René Yaeger, Raúl Copaja, Hugo Rojas, Renato Laermermann, Gustavo Morales, Mario Morales y Isabel Valenzuela.

COMISION PRENSA Y PROPAGANDA

Presidente, señor Florentino Pineda (El Sur); Víctor Jaramillo (La Patria); Fernando Fuentes (La Patria); Luis Rojas A. (La Opinión); René Orellana (La Opinión); Humberto Laurie (Teatro Laurie); Adolfo Lapostol (Teatro Lota Alto).

Concurso "La mejor voz del Centenario"

Con motivo de la celebración del Centenario de la Compañía Carbonífera e Industrial de Lota, se realizará en breve un concurso similar al del año pasado en que se eligió "La mejor voz de Lota", pero en esta ocasión será la mejor voz del centenario.

Objetivo principal en este nuevo concurso es propender en forma efectiva al desarrollo de los elementos artísticos, y a la vez con miras de beneficio para los fondos de las Colonias Escolares, tanto las de la Parroquia San Matías, como las que tienen organizadas las Escuelas fiscales de Lota, en las que reciben instrucción gran número de hijos de colaboradores de la Compañía.

Este concurso será controlado por el siguiente Comité Directivo:

Presidenta, señora Dinka I. de Villarroel.
Secretario, señor Luis Lucares.
Tesorera, señor Agustín Peña.
Protesorero, señor Rolando Arias.
Director artístico, señor Gilberto Gallardo S.

En las bases del concurso queda establecido que podrán tomar parte todos los aficionados que se consideren con disposiciones, con la sola excepción de los ganadores del año pasado.

La elección se realizará a base de votación popular y cada voto valdrá $ 0.20.

Reubierta nuestra sala de espectáculos, las ruedas se verificarán los días Lunes a la hora de la retreta.

Los vencedores efectuarán una presentación en la velada de gala que se proyecta realizar con motivo de las fiestas centenarias. En esta oportunidad se entregarán los premios que serán como sigue:

Vocalistas femeninas 1º	$ 5.000.—
Vocalistas femeninas 2º	„ 2.000.—
Vocalistas femeninas 3º	„ 1.000.—
Vocalistas masculinos 1º	$ 5.000.—
Vocalistas masculinos 2º	„ 2.000.—
Vocalistas masculinos 3º	„ 1.000.—
Dúos 1º	$ 5.000.—
Dúos 2º	„ 2.500.—
Conjuntos 1º	$ 5.000.—
Conjuntos 2º	„ 3.000.—
Conjuntos 3º	„ 1.000.—

"DOCENCIA"

Hasta nuestra mesa de redacción ha llegado el primer número de la Revista de Pedagogía y Letras, "Docencia".

Las 40 páginas de que consta esta revista, testimonio un gran esfuerzo de La Unión de Profesores de Lota para conmemorar el trigésimo segundo aniversario de la Promulgación de la Ley de Instrucción Primaria Obligatoria.

Encargada a buenas prensas, y seleccionado el material, "Docencia" impresiona bien, informa mejor en la orientación que la guía, cosa que siguiendo el objetivo del grupo que para hacerla una realidad, habrá tenido que salvar obstáculos difíciles. Verla en circulación habrá sido un motivo de orgullo, al que nos adherimos.

ZAPATERIA "IMPERIO" - ¡¡Vende más!!

Cocktail de despedida al Ingeniero de Seguridad señor Eduardo Figueroa P.

El acto se efectuó en el salón de actos del Casino de Mayordomos, concurriendo la totalidad de los miembros de las Brigadas de Salvamento

A las 18.30 horas del Miércoles 30 de Julio, se llevó a efecto el cocktail ofrecido por el personal de las Brigadas de Seguridad, al Ingeniero señor Eduardo Figueroa, Jefe del Departamento de Seguridad, con motivo de su retiro de la Compañía, para radicarse en la capital, en donde servirá un importante cargo en otra industria.

A la hora indicada se encontraban reunidos los miembros de las Brigadas, que deseaban testimoniar su sentimiento de afecto hacia el Jefe que supo conquistarse las simpatías de todo el personal, y que trabajó siempre con todo empeño por conseguir la disminución de los accidentes del trabajo.

Ofreció la manifestación el señor Julio Salgado Ulloa, quien dejó de manifiesto el pesar con que sus subalternos veían alejarse un jefe digno y caballeroso, que supo orientar con tino los importantes servicios a su cargo. Terminó deseándole el mejor de los éxitos en sus nuevas funciones, formulando sinceros votos por la ventura personal y la de su familia.

Se despidió animadamente, improvisándose algunos números de cantos y humorismo por los señores Luis Muñoz Araos, Manuel Valdebenito. En momento oportuno, se hizo entrega al señor Eduardo Figueroa Pradenas, de un artístico pergamino con la firma de todos los miembros de las Brigadas de Salvamento, y un hermoso banderín de la misma unidad. El agraciado las recibió visiblemente emocionado. Aprovechó el señor Figueroa esta oportunidad para agradecer el homenaje de que era objeto, manifestando que su obra no habría tenido el feliz resultado que en la actualidad se aprecia, sino hubiese contado con la valiosa cooperación de todos los hombres, que, con orgullo, valor y abnegación de chilenos se ha entregado a servir en las Brigadas de Salvamento.

Hizo recuerdos de algunos actos en que una vez más quedó puesto en relieve el valor de los mineros. Al dejar la Compañía Carbonífera e Industrial de Lota —dijo el señor Figueroa— llevo muy gratos recuerdos de todos, como también de esta importante Compañía, donde siempre disfruté de la consideración y confianza de los altos jefes. Deseo que todos continúen siempre trabajando con el mismo empeño, porque esta obra construída en común, siga dando sus mejores frutos.

Muy aplaudido fué el breve discurso del festejado. Se dió término a la manifestación con palabras de despedida pronunciadas por el señor Eduardo Arévalo Sáez, auxiliar de la Brigada de Salvamento.

El señor Víctor Viveros Montt, al frente de su banda instrumental que ameniza todos los actos patrióticos, sociales y deportivos de la población

Reparación de nuestra Sala de Espectáculos

Por disposición de la Compañía, el magnífico teatro de Lota Alto dejó de funcionar el día 22 del mes pasado, con objeto de someterlo a una completa refacción y pintura. Se introducirán mejoras que ofrecerán mayores comodidades a los espectadores.

Con el cierre momentáneo de nuestra sala han quedado paralizados todos los espectáculos que tenían cabida en su escenario, entre ellos el Concurso para elegir La Mejor Voz del Centenario, el cual se reiniciará apenas abierta la sala.

JOVEN PROFESIONAL EN MANEJO DE AUTOMOVILES Y CAMIONES.
Se OFRECE para trabajos particulares, después de las 16 horas
LICENCIA OBTENIDA en la ESCUELA de CHOFERES de CONCEPCION.
Ruego a las personas interesadas dirigirse a:
José Janeloni
Pabellón 23 - Casa 18
LOTA ALTO

La Juventud Católica Femenina agasajó a la señorita Clara Garrido con motivo de su onomástico

La juventud católica femenina de nuestra localidad exteriorizó su aprecio y simpatías a la señorita Clara Garrido, que con gran acierto y entusiasmo desempeña la presidencia de esta comunidad juvenil.

El lunes 11 de Agosto se ofreció, en la Parroquia San Matías una misa por las intenciones que animan todos los actos de la señorita Garrido. Este acto religioso se vió bastante concurrido.

En la tarde del Martes, en el local del Taller Ropero "Loreto Cousiño" se le ofreció un cocktail el que se vió también muy concurrido notándose la asistencia de algunas damas esposas de los jefes de la Empresa. En esta oportunidad la homenajeada recibió algunos presentes, entre estos una hermosa imagen de la Santísima Virgen María, obsequio del Presbítero don Pedro Campos Menchaca.

Este acto se desarrolló en un ambiente de animación, se contó con la presencia de jóvenes de la Acción Católica lo que contribuyó poderosamente a la alegría de esta sencilla pero muy elocuente manifestación de aprecio hacia una señorita que se ha destacado por su actividad e inteligencia puesta al servicio de obras que benefician a la colectividad.

Las mesas estaban bien dispuestas y se contó con selecta música proporcionada por un equipo radial y pick-up. En momento oportuno, la señorita Marta Concha Dasque pronunció las siguientes palabras:

Sr. Cura, Sta. Presidenta, señoras, señores: La gratitud es un deber y el reconocimiento es algo inherente a los corazones nobles. Es por eso que hoy nos reunimos aquí, para demostrar sincero cariño, a la colaboradora de esta Institución señorita Clara Garrido, con motivo de su onomástico.

Clarita, a la palabra ¡felicidad!, que es el eco de los festejos, agregamos de todo corazón: Que Dios os guarde muchos virtuosos años para la alegría y bienestar de este grupo de jóvenes y para la conquista de almas para el Señor y para que seáis siempre el faro luminoso que guía nuestra senda.

Querida Clarita, repetimos una vez más, que el Señor premie sus trabajos y bendiga sus anhelos. A la salud de nuestra querida Presidenta y de su familia, ofrecemos este cocktail.

Durante los días 17, 18 y 19 de Octubre se realizarán las tradicionales Fiestas de Primavera

Auspiciadas por la Liga Protectora de Estudiantes, las próximas fiestas primaverales prometen resultar excepcionales. Conocidos los fines benéficos que se persiguen, se contará, como en otros años con la valiosa cooperación del público, de la Empresa, Comercio y particulares.

El programa que se tiene esbozado cuenta con números de gran atracción, sin faltar la gran tarde deportiva en el Estadio y el gran Clásico Minero Lota vs. Schwager.

Con el fin de incrementar los fondos que beneficiarán las cajas de la Liga Protectora de Estudiantes, Obras Sociales de Lota Alto, Colonias Escolares y Pascua de los niños pobres, se llevará a efecto una gran rifa que tendrá como primer premio un soberbio frigidaire Westing-House de un precio aproximado a los $ 70.000.— un hermoso receptor de radios y varios premios más de objetos de adorno y de utilidad práctica.

Por la conquista de la Corona de Reina de las Fiestas Primaverales 1952, lucharán las señoritas Grisney Muñoz, Mónica Casanueva, Luisa Parra, Lidia Frolow, Sonnia Aravena, Julia Veloso, Gladys Zapata y una dama, candidata de los obreros, cuyo nombre se mantiene en reserva.

El personal responsable de **Sastrería "EXCELSIOR"**, rinde homenaje de admiración y respeto a los forjadores de nuestra Independencia Nacional. Al mismo tiempo, se hace un deber atender al público con lo mejor de su voluntad y capacidad en la hechura de Ternos, Abrigos y Trajes.

PERSONAL

Director - propietario: señor Pedro Aburto Rivas (Cortador Sastre)
Jefe de Taller: señorita Nidia Toledo (Vestonera)
Encargada de Novedades: señorita Hilda Toledo (Pantalonera)
Encargada de Ventas: señorita Olga Peña (Ayudanta-sastre)

SASTRERIA "EXCELSIOR"
CAUPOLICAN 349 - LOTA

Asociación Infantil agradece a la Asociación de Arbitros

El Directorio de la Asociación Infantil de Fútbol nos ha encargado agradecer a la Asociación de Arbitros, por la cooperación prestada al fútbol infantil, al disponer árbitros que dirijan los partidos que Domingo a Domingo se llevan a efecto en la concha "Parque Lota" con gran entusiasmo.

Buen éxito en la Premier de Gala en nuestro Teatro

Se benefician las Colonias Escolares. - Destacada actuación de aficionados locales. - El cine exhibió la magnífica producción en tecnicolor "El Príncipe Bandolero"

Sr. Mariano Campos Menchaca, ofreciendo la velada

El mes pasado se llevó a efecto en nuestro coliseo una premier de gala con objeto de beneficiar la caja de las Colonias Escolares, que como es sabido, a fines de año entran a disponer de los fondos reunidos con la cooperación del público y de la Compañía, para proporcionar días de solaz y alegría a nuestro mundo infantil.

Se exhibió la soberbia producción en colores "Príncipe Bandolero", efectuándose en seguida un selecto acto de variedades musicales en el que se destacó el Trío "Los Huracareños" con música de nuestro folklore, y la señorita Ester Peña y señor Carlos Herreros, interpretando las piezas más en boga. También prestaron su valiosa cooperación el aplaudido dúo Yolanda y Virginia.

El público que llenó por completo la sala premió con calurosos aplausos la actuación de estos aficionados que se asociaban al buen éxito de esta velada de beneficio.

El señor Mariano Campos Menchaca, Jefe del Departamento de Bienestar, el dar comienzo este espectáculo explicó en forma detallada los fines que se perseguían con este beneficio y agradeció la entusiasta cooperación encontrada en el público.

Srta. Esther Peña que dejó oír su bien timbrada voz

Sr. Carlos Herreros R., canta ante el micrófono

El aplaudido Trío "Los Huracareños" que actuó en la premiere de gala

Seis años de intensa labor cumplió el "Centro Obrero de Instrucción"

Con un sencillo acto teatral fué celebrado este nuevo aniversario. - La directiva ofreció un cocktail a los socios fundadores. - Palabras del socio señor Andrés Aillón Ramírez

Recientemente entró a su séptimo año de vida el "Centro Obrero de Instrucción", que patrocinan y orientan las damas protectoras de obreros. Con este motivo se llevó a cabo una sencilla fiesta con la participación de los obreros que reciben instrucción, proporcionada por las damas del Centro.

Se preparó un breve programa teatral, poniéndose en escena el divertido juguete cómico, intitulado "El Tío Gaviota", que tuvo una feliz interpretación. A continuación hubieron números de guitarra por aficionados del Centro, y el socio señor Enrique Córdova declamó una hermosa poesía dedicada "A LOS CENTROS".

Asistieron al acto, además de las señoras que trabajan por la Institución, el señor Mariano Campos Menchaca, Jefe del Departamento de Bienestar, acompañado de su esposa, y los señores Octavio Astorquiza, Tiffi, Morales y Rojas.

En momento oportuno el señor Andrés Aillón Ramírez, socio fundador del Centro, pronunció un discurso en el que se refirió a la obra altamente provechosa que con inusitado entusiasmo cumplen las damas encargadas por sí mismas de procurar instrucción a los obreros que se interesen por obtenerla. Sus conceptuosos términos fueron bien aplaudidos.

Terminó el significativo acto social con un coctel ofrecido a los socios fundadores del Centro Obrero de Instrucción.

BICICLETAS INGLESAS

para Niños y Adultos

Equipadas con Cambios

CABRERA, VIGNOLA y Cía.

PRAT 612 - CASILLA 1028

VALPARAISO

Movimiento de Fondos de Ahorro de Obreros y Empleados de la Cía. Carb. e Ind. de Lota

Número de imponentes y monto de los descuentos para el Fondo de Ahorro de Obreros y Empleados, correspondiente al mes de JULIO de 1952.

SECCIONES	N.º Imp.		Valor
Pique Grande Arturo	120	$	23.080.—
Chiflón Carlos	123		20.160.—
Pique Alberto	62		11.020.—
Pique Carlos Cousiño	59		13.220.—
Embarque de Carbón	28		7.350.—
Ferrocarril Interno	17		3.050.—
Preparación de Carbón	8		1.550.—
Maestranza	121		24.855.—
Maquinaria	93		28.250.—
Almacén de Materiales	21		3.420.—
Depto. de Electricidad	29		5.900.—
Depto. de Arquitectura	37		7.230.—
Población	37		6.330.—
Cerámica	66		14.250.—
Hospital de Lota	4		800.—
Parque de Lota	6		800.—
	821	$	170.965.—
EMPLEADOS:			
Administración General	3	$	2.100.—
Sub-Admón. General	8		1.700.—
Depto. Bienestar y Escuelas	6		3.300.—
Hospital de Lota	6		2.950.—
Población	1		250.—
Depto. Minas	1		1.000.—
Preparación de Carbón	1		1.000.—
Pique Grande Arturo	5		1.050.—
Chiflón Carlos	7		4.870.—
Pique Alberto	7		4.300.—
Pique Carlos Cousiño	3		1.300.—
Embarque	1		200.—
Ferrocarril Interno	6		2.700.—
Almacén de Materiales	5		2.350.—
Depto. Electricidad	6		4.200.—
Maestranza	4		700.—
Maquinaria	14		18.000.—
Cerámica	4		1.300.—
	88	$	54.070.—

SOCIEDAD AGRICOLA FORESTAL COLCURA, S. A.

Número de imponentes y monto de los descuentos para el Fondo de Ahorro, correspondiente al mes de JULIO de 1952.

SECCIONES	N.º Imp.		Valor
Elaboración de Maderas	2	$	400.—
EMPLEADOS:			
Bosques	2		900.—
Elaboración de Maderas	3		2.300.—
	7	$	3.600.—

Destrucción del Héroe

Nuestra época se aparta cada vez más del héroe. Desde que la guerra se convirtió en una cuestión de masas y de material, y el gobierno en un problema de mayoría y de partido, desde que la púrpura ni la actitud superior y destacada convienen al hombre de acción, desde que ha quedado suprimido el derecho primogenito y desde que toda situación es accesible a los hombres, nadie puede ostentar la aureola mística que antaño era el signo de un origen o de una misión divinos.

Todo el mundo se conoce y todos los grandes hombres tienen amigos de la infancia que cuentan de ellos anécdotas reideras. No hay más aureola, y Napoleón dijo con ironía y despecho: "Ya no queda nada grande por hacer. Alejandro pudo todavía hacerse pasar por hijo de Júpiter. Si yo declarara que soy hijo del Padre Eterno, me silbarían las vendedoras de las ferias". Pronunció tales palabras en el día de su coronación y con ellas le quitó todo sentido.

EMIL LUDWIG

Saber Perder

En el fondo del ser humano hay un sentimiento de rebeldía, y seguramente de vanidad, ante el fracaso. Toda vez que algo nos resulta mal sentimos un golpe fuerte, como quien nos pega a traición.

Y es este el momento de la prueba; saber perder. Recibir la derrota con entereza y valor. Si hemos puesto todo nuestro empeño y nuestro esfuerzo en la tarea o en el trabajo y no nos resulta como lo señalábamos, no nos apoquemos y creámos que ya todo concluyó, que no debemos seguir, que en realidad es un fracaso completo.

Es como si fuera un juego. Tratemos de ganar siempre, y al conseguir el triunfo lo celebramos con júbilo y alegría; pero si perdemos, aprendamos a sentir, también, la satisfacción del que jugó lealmente hasta caer rendido. Hay belleza en una derrota cuando el corazón sufre, pero no se abate, porque sabe que luchó lo mejor que pudo.

Y el perder es la mejor preparación para el triunfo.

(De Rev. "Margarita").

Servicio Meteorológico de Lota Alto

Observaciones registradas hasta el día 25 de Agosto de 1952 y su comparación con el año anterior en igual lapso.

TERMOMETRIA

Temperatura	A la sombra		Cielo Descubierto
	1951	1952	1952
Máxima del año.	29°	32°	35°
Mínima del año.	1°	1°	0°

BAROMETRIA

Presión atmosférica	1951	1952
Máxima del año.....	778	774
Mínima del año.....	748	756

HIGROMETRIA

Humedad del aire	1951	1952
Máxima del año.....	89	92
Mínima del año.....	49	42

PLUVIOMETRIA

Milímetros de agua caída	1951	1952
Total hasta la fecha.....	1.244.4	754.9
Total en el año.....	1.550.5	

AGUA CAIDA EN 1951 Y SU COMPARACION CON EL PRESENTE AÑO

Meses del año	1951	1952
Enero	61.7 mm.	—.— mm.
Febrero	8.7 „	13.1 „
Marzo	15.9 „	58.4 „
Abril	9.6 „	10.6 „
Mayo	326.5 „	198.8 „
Junio	393.8 „	210,5 „
Julio	276.3 „	154.9 „
Agosto	164.3 „	108.6 „
Septiembre	148.9 „	„
Octubre	43.0 „	„
Noviembre	79.4 „	„
Diciembre	22.4 „	„
Total	1.550.5 mm.	754.9 mm.

AGRADECIMIENTOS

La familia Oñate, por nuestro intermedio, hace publicos sus más expresivos agradecimientos al personal del Hospital de la Compañía, a los señores socios del Club Deportivo "Taller Eléctrico" por las erogaciones suscritas en favor de nuestro querido deudo Octavio Oñate Valdebenito (Q. E. P. D.), como así también a todas las personas que enviaron presentes florales y coronas y se dignaron acompañar sus restos hasta su última morada. Eternamente agradecidos su esposa e hijos.

Don Filidor Carter C., operario del Pique Alberto, hace públicos sus agradecimientos a sus compañeros de trabajo y amigos por la erogación voluntaria, suscrita como un medio de ayudarlo durante el tiempo que permaneció enfermo. La erogación alcanzó la suma de $ 310.—

Don Atilio Troncoso S., del personal del Almacen de Materiales, agradece a sus compañeros de trabajo por la erogación voluntaria que hicieron para ayudarlo durante el tiempo que permaneció enfermo. La cantidad erogada arrojó la suma de $ 546.—

La familia Gutiérrez, agradece a todas las personas que erogaron dinero para una corona en memoria de nuestro inolvidable deudo Francisco Alvarez Gutiérrez (Q. E. P. D). Agradecimientos especiales a las Sociedades "Unión Marítima", "Artesanos y Obreros", "Maquinaria y Maestranza", Deportivo "Manuel Rodríguez", y a las personas que se hicieron presentes en los funerales. Para todos nuestro eterno reconocimiento.

Deudos del que fuera don Juan Manuel Riffo, expresan agradecimientos.

La señora Primitiva vda. de Riffo y familia, nos encargan publicar sus agradecimientos a los socios del Club "Luis A. Gonzáles", por la erogación voluntaria que suscribieron en su favor para aliviar su situación económica, efectuada por el fallecimiento de su esposo. La suscripción arrojó la cantidad de $ 487.—

NOTA.—Debido a la falta de espacio nos hemos visto en la necesidad de suprimir la publicación de los nombres de los erogantes de las distintas colectas.

El operario contratista del Pique Alberto, señor Amador 2º Aranedo A., quien ha estado enfermo por espacio de tres meses, nos pide hacer públicos sus agradecimientos a sus compañeros de trabajo por las erogaciones voluntarias efectuadas en su favor como un medio de aliviar su situación económica afectada por tan larga enfermedad.

Nómina de los erogantes: Con $30.— señor Domingo. Con $ 20.— señores Mateo Navarro, Roberto Carimán, Carlos Martínez, Joaquín Pavez, Eleuterio Díaz, Jorge Salamanca, Herminio Fernández, Carlos Saavedra, Hipólito Alarcón, José Moscoso y Segtrejo Navarro. Con $ 15.— Jose E. Torres, Juan Leiva, Luis Contreras. Con $ 10.— Héctor Villegas, Luis Villegas, Pedro Monje, Carlos Coffe, Salvador Arevalo, Juan Crirrasco, Manuel Leiva, Domingo Flores, Carlos Albornoz, Pedro Salinas, Eduardo Duran, Roberto Arevalo, Francisco Opazo, Fermin Silva, Rolando Venegas, Hernán Ruiz, Juan P. B., Demetrio Sierra, Ulderico Sepúlveda, Pablo Bello, Francisco Cisternas, Adán Valdebenito, Sergio Sanchez, Soriano Chavez, Laurenio Tapia, Luis Vivero, Miguel Retamal, Manuel Cifuentes, José Herrera, Moisés Aguilera, Eugenio Acosta, Manuel Fuentealba, Ernesto Parra, Miguel Apablaza, Santiago Zenteno, Luis A. Flores, Emiliano Arriagada, Pacifico Quiroz, Juan Flores, Oscar Castro y Nemesio Rivas S. Con $ 5.— Jun D. Aravena, Ramón Pereira, Pedro A. Leiva, Rosamel Recabal, Adolfo Villar, Aniceto Castro, David Carrera, Carlos Ceballos, Mario Ayala, Waldo Aravena, Ramón Sepúlveda, Arturo Buenumilla, Luis Ramirez y Juan Ortega.

La señora Primitiva Cruz vda. de Riffo, nos encarga agradecer a los señores jefes, empleados, mayordomos y obreros del Pique Alberto, por la erogación voluntaria que hicieron en su favor para aliviar su situación económica, afectada por la pérdida irreparable de su querido esposo don Juan Manuel Riffo R. (Q. E. P. D.). El total de lo erogado alcanzó a la suma de $ 3.390.—. Para todos su gratitud será eterna.

AVISO

Se pone en conocimiento que desde esta fecha se están vendiendo al personal de la Compañía Carb. e Industrial Lota, **Relojes Suizos**, para señora y caballero, enchapados en oro 18 **kilates.**

Para su pago se darán facilidades de **$ 100.— semanales** a **$ 400.— mensuales**, no necesitando dar pie para que le sea entregado el reloj.

Para mayores informes dirigirse a: **Clara Garrido Jofré**, en calle Comercio 626, **Paquetería "El Armiño".**

También se venderá a domicilio.

Mareas correspondientes al mes de Septiembre Año 1952, en la Bahía de Lota.

	PLEA		BAJA	
	Hora	Altura	Hora	Altura
Día	h. m.	Pies	h. m.	Pies
1	08.09 —	05.2	01.31 —	00.8
	20.50 —	03.7	15.07 —	00.2
2	09.00 —	05.5	08.33 —	00.4
	21.34 —	04.1	15.45 —	00.9
3	09.47 —	05.7	03.23 —	00.0
	22.15 —	04.5	16.34 —	00.6
4	10.31 —	05.7	04.12 —	00.7
	22.55 —	04.8	17.00 —	00.6
5	11.13 —	05.6	04.59 —	00.6
	23.37 —	05.0	17.37 —	00.6
6	11.57 —	05.3	05.47 —	00.6
	..... —	.....	18.14 —	00.7
7	00.20 —	05.1	06.35 —	00.8
	12.39 —	04.8	18.51 —	00.9
8	01.03 —	05.0	07.27 —	00.1
	13.23 —	04.3	19.29 —	00.3
9	01.52 —	04.9	08.27 —	00.5
	14.11 —	03.7	20.09 —	00.6
10	02.44 —	04.6	09.38 —	00.9
	15.08 —	03.2	20.56 —	01.0
11	03.50 —	04.4	11.16 —	01.1
	16.36 —	02.8	22.03 —	01.3
12	05.10 —	04.3	13.01 —	01.0
	18.34 —	02.8	23.38 —	01.4
13	06.33 —	04.3	..... —	.....
	19.55 —	03.0	14.10 —	00.8
14	07.37 —	04.4	01.02 —	01.3
	20.41 —	03.2	14.51 —	00.6
15	08.25 —	04.6	02.03 —	01.1
	21.13 —	03.5	15.21 —	00.4

	PLEA		BAJA	
	Hora	Altura	Hora	Altura
Día	h. m.	Pies	h. m.	Pies
16	09.02 —	04.7	02.49 —	00.9
	21.41 —	03.8	15.48 —	00.3
17	09.35 —	04.8	03.26 —	00.7
	22.08 —	04.1	16.11 —	00.2
18	10.06 —	04.8	04.02 —	00.5
	22.34 —	04.3	16.35 —	00.1
19	10.38 —	04.7	04.35 —	00.4
	23.02 —	04.5	16.58 —	00.1
20	11.08 —	04.6	05.09 —	00.3
	23.30 —	04.6	17.24 —	00.1
21	11.39 —	04.4	05.43 —	00.3
	24.00 —	04.7	17.50 —	00.2
22	12.09 —	04.1	06.21 —	00.4
	..... —	.....	18.14 —	00.3
23	00.32 —	04.7	07.02 —	00.5
	12.44 —	03.8	18.42 —	00.5
24	01.09 —	04.7	07.52 —	00.7
	13.22 —	03.4	19.13 —	00.7
25	01.53 —	04.6	08.53 —	00.9
	14.11 —	03.0	19.55 —	00.9
26	02.51 —	04.4	10.16 —	01.0
	15.29 —	02.8	20.56 —	01.1
27	04.06 —	04.4	11.51 —	00.9
	17.16 —	02.8	22.33 —	01.2
28	05.21 —	04.5	13.00 —	00.7
	18.44 —	03.0	00.10 —	01.1
29	06.45 —	04.7	..... —	.....
	19.41 —	03.5	13.52 —	00.3
30	07.45 —	04.9	01.23 —	00.7
	20.28 —	03.9	14.35 —	00.1

VARIEDADES

ESPOSA MODELO

—Mira René, te he comprado un frasco de tónico para el pelo.

—¿Cómo, —respondió el marido sorprendido— ¿Es para mí?

—No, querido. Es para que lo use tu secretaria, está dejando sus cabellos en la solapa de tus vestones...

DE LA ESTRATOFERA A LAS PROFUNDIDADES DEL OCEANO

Una esfera sumergible, de alta precisión y que pesa diez toneladas, es construida actualmente para ser utilizada en la próxima aventura del profesor Piccard: la exploración de las profundidades del océano en las aguas del Mediterráneo a unos tres mil metros de la superficie de sus aguas.

El profesor Augusto Piccard, que tiene 68 años de edad, alcanzó a la altura de 16.201 metros en Agosto de 1932, cuando llegó a la estratósfera a bordo de un globo especialmente diseñado.

Si todo marcha bien, será el primer ser humano que llega con vida a dichas profundidades. El actual record submarino —923 metros— pertenece al explorador norteamericano William Beebe, que hundió su "batisfera" cerca de las Bermudas, en 1934.

EN UNA BODEGA EXISTENCIALISTA

Un cliente se dirige al que está a sulado, preguntándole:

—Esa que está bailando ahí, ¿es una muchacha?

—Claro que sí...

—¡Pero vestida de hombre! ¿Cómo la habrán dejado salir así sus padres?

—Es mi hija, caballero!

—Dispénseme... No sabía que usted fuera su padre.

—¿Su padre? ¡Insolente! Sepa señor que soy su madre!

Bueno, hay que tener cuidado con estas costumbres existencialistas, ya ven qué fácil es meter la pata.

Pinturas

BLUNDELL

Insuperables desde el año 1811

Distribuidores:

GIBBS & Cía. S.A.C.

CONSORCIO ESPAÑOL DE SEGUROS

SEGUROS GENERALES

CAPITAL Y RESERVAS: $ 100.000,000.-

Oficinas Principales: VALPARAISO y SANTIAGO

SUCURSALES EN TODAS LAS CIUDADES

Ferretería Moreno S. A.

IMPORTADORES
de Ferretería
y Artículos Navales

Servicio Reembolso Ferrocarriles del Estado

Cochrane 365 Dirección Telegráfica:
Casilla 1788 "REVILLA"
VALPARAISO

Compañía Comercial de Valparaíso S.A.

Cochrane 719
Casilla 169 - V.
COVALPO
VALPARAISO

IMPORTADORES - DISTRIBUIDORES

Maquinarias, Herramientas y Accesorios para la Industria

Plantas Generadoras de Corriente Eléctrica

Equipo para Estaciones de Servicio y Garajes

Maquinaria maderera para Aserraderos, Barracas y Talleres

Representantes exclusivos para Chile de:

Salzgitter Maschinen A. G.

Fabricantes de Maquinaria y Equipo para Minas

LYNG & CARCAMO

Contratistas Marítimos

Picaduras de Calderos, Doblefondos, Bodegas, Sentinas

Avenida Errázuriz 711, Oficina 7 - Teléfono 7060

VALPARAISO

VIDA SOCIAL

Asistentes al cóctel ofrecido a Irenio Jara F., a su llegada de Helsinki

Practicantes y amigos en una manifestación con motivo de celebrarse el DIA NACIONAL DEL PRACTICANTE

Niñitas que recientemente hicieron la Primera Comunión

EN LA PARROQUIA DE "SAN MATIAS" DE LOTA ALTO, SE HAN EFECTUADO LOS SIGUIENTES BAUTIZOS:

El de Margot, hijita del señor Exito Salazar y de la señora María Saavedra de Salazar.

—El de Rosa, hijita del señor Eleodoro Inostroza y de la señora Ana Vallejos de Inostroza.

—El de Alfonso Enrique, hijito del señor Rosalino Fernández y de la señora Ana Elvira Durán de Fernández.

—El de Luis Alberto, hijito del señor Juan Alberto Ruiz y de la señora Luzmira Carvallo de Ruiz.

—El de Mirna del Tránsito, hijita del señor Juan Edo. Soto y de la señora Yolanda Jara de Soto.

—El de María Mariana Patricia, hijita del señor Mariano A. Orrego y de la señora Agustina Montecinos de Orrego.

—El de Rosario, hijita del señor José Rosendo Santibáñez y de la señora Celia Figueroa de Santibáñez.

—El de Digna Magdalena, hijita del señor Juan Braulio Gómez y de la señora Digna Ramírez de Gómez.

(Sigue a la vuelta)

Manifestación al señor Alfonso Alvarado con motivo de su Onomástico

Don Florentino Bulnes Tolosa, antiguo colaborador de la Empresa, con su familia que los festejó en su reciente onomástico

Dani Ernesto Aravena Rojas, sonríe a sus admiradoras en su primer año

DEPOSITO DE VINOS Y LICORES

GALVARINO 170 -:- LOTA -:- TELEFONO 26

Ofrece vinos en chuicos y embotellados y toda clase de Licores a Precios sin Competencia

Reparto a Domicilio, en Servicio Especial

Galvarino 170 - ELEUTERIO 2.° CARO TAPIA - Fono 26

VIDA SOCIAL

—El de Sergio Eladio, hijito del señor Rodolfo Pérez y de la señora Mercedes Troncoso de Pérez.

—El de Luis Evangelista, hijito del señor Juan Antonio Aguayo y de la señora Mercedes del C. Fernández de Aguayo.

—El de Miguel Octavio, hijito del señor Carlos Leal y de la señora María Parra de Leal.

—El de Carmen Rosa, hijita del señor José Antidoro Rivera y de la señora Carmen González de Rivera.

—El de Julio René, hijito del señor Julio Oñate y de la señora Fresia Rivera de Oñate.

—El de Jaime, hijito del señor Albertencio Fredes y de la señora María Parra de Fredes.

—El de Cristina Inés, hijita del señor Gilberto Guzmán y de la señora Emma Delgado de Guzmán.

—El de Gladis del C., hijita del señor Cipriano Valdebenito y de la señora Adolinda Salas de Valdebenito.

—El de Orlando Mario, hijito del señor Juan Edo. Bello y de la señora Corina del C. Valenzuela de Bello.

—El de Osvaldo Emiliano, hijito del señor Emiliano 2º Ceballos y de la señora Mercedes Arriagada de Ceballos.

—El de Pedro Nolasco, hijito del señor Juan Acuña y de la señora Esmerinda de Acuña.

—El de Edita Inés, hijita del señor Rubén Antonio Leal y de la señora Marta Barrales de Leal.

EN LA PARROQUIA DE "SAN MATIAS" DE LOTA ALTO, SE HAN EFECTUADO LOS SIGUIENTES MATRIMONIOS:

El del señor Orlando Molina M. con la señorita Alvarita Rivera Peña.

—El del señor Zenón Fernando Fuentes Pérez con la señorita Victoria Henríquez Avila.

—El del señor Bernardo Marchant Mardones con la señorita Rosa Cabezas Oñate.

Alumnas del sexto año de la Escuela N.o 11 posan para nuestra Revista

María Ramona Alarcón

María Teresa Olave Gajarado

Hermanitos Lucas Enrique y Juan Eugenio Flores T.

Té Infantil niñita Elsa Tricke Bianchi, con motivo de su Onomástico

Inesita y Rosita Gallardo cumplen su primer año

Compañías de Seguros

"LA CHILENA CONSOLIDADA"
"LA UNIVERSAL"
"LA COMERCIAL"
"LA VICTORIA"
"PUNTA ARENAS" S. A.
"LAUTARO" S. A.
"LA REGIONAL"

SANTIAGO -:- VALPARAISO

La Selección de Lota sigue como puntero al ganar al "F. Vial" por 3 tantos contra 1

Amaya y Leal los autores de los tantos

En el partido "LOTA" vs. "VIAL", efectuado en el Campo Municipal de Concepción, en el que se impuso el equipo minero por 3 goals contra 1, resultó ser la mejor brega en ese reducto, cuyo resultado dejó demostrado que el team de Lota es de poderío. Sus acciones de desplazamientos preciso fueron los factores para hacer doblegar a un "Vial" codicioso de quitarle esos dos tan necesitados puntos. El triunfo lotino no mereció reparo alguno. Su sistema de juego vistoso, dejó una buena impresión del público.

A las órdenes del pito, señor Palma, y ante un público que pagó en boletería $ 17.017.—, cantidad muy baja de lo que se pudo hacer en el Estadio de Lota, los equipos alinearon así:

Lota (verde):

Fernández
España Cártes S. Arévalo
Rojas M. Arévalo
Leal Amaya Vásquez
Medel Jara

O

Uribe Aguilera
Fuentealba Sepúlveda Godoy
Urrutia Lisboa
Barros Grollmus Molina
Inostroza

F. Vial (aurinegros):

Empezó la acción favorable al cuadro de Lota, con un juego vistoso y limpio, y los avances se estrellaban en la defensa adversaria.

El juego rinde similarmente por ambos lados. Transcuridos unos 19 minutos Fuentealba recibe pase de Godoy, se corre un trecho y desde la línea del área remata violentamente tiro alto que Fernández un poco adelantado echa corner en una gran intervención de estilo. Servido el corner despeja Cártes y el juego sigue favorable al "Vial".

Muy efectivo se encuentra el equipo aurinegro. Sus avances ponen en duros aprietos al team minero.

A los 28' sale Vásquez y entra S. Fernández. Continúan las acciones. Ambos equipos no ceden terreno. Las defensas responden a todas las exigencias.

Aguilera tuvo a los 36 minutos la mejor oportunidad para batir a Fernández, pero tiró desviado.

La delantera "lotina" hace unos avances bien hilvanados que logran poner varias veces en jaque al meta "vialino". Buenas intervenciones ha tenido "porongo".

Jara sirve tiro libre de larga distancia que pasa escasamente desviado sobre el travesaño. El juego no decae en ningún momento. Un gran partido se juegan estos dos elencos.

A los 43' "F. Vial" abre la cuenta del match por intermedio de Sepúlveda. Un avance sorpresivo encontró a la defensa "lotina" fuera de su marcación y una falla inesperada del "monito" Arévalo, dió lugar a Sepúlveda de decretar el tanto con que terminó la primera etapa de la contienda.

SEGUNDO TIEMPO

Este período comenzó favorable al equipo de Lota, atacando de inmediato, y a los 8' Amaya iguala el marcador al vencer inobjetablemente al meta Inostroza.

Notoria ha sido la superación del once "lotino", ataque nuevamente y a los 15' Leal consigue el segundo tanto para Lota. Recibió pase de Fernández, se cortó de por medio de la defensa "vialina" y con tiro arrastrado batió al guardavalla de su contrincante.

5' más tarde nuevamente Leal hace suyo el tercer tanto para el team lotino al recibir pase adelantado de Jara y sólo frente al arco venció por tercera y última vez a Inostroza.

Sigue el juego aun favorable a Lota. Se observa un agotamiento leve del once "vialino". Molina sale lesionado y entró en su reemplazo Dinamarca.

A los 30' más o menos Vial reaccionó visiblemente poniendo en los minutos restantes en apuro constante al cuadro de Lota.

31' transcurrían cuando se produce una toletole frente al arco de Fernández. A última instancia toma Godoy y remata, cuando aparece M. Arévalo, quien de cabeza echó corner, salvando la valla que prácticamente estaba vencida.

Luego después Godoy es reemplazado por Sáez.

Viene al ataque Vial. Sepúlveda pierde una oportunidad magnífica para descontar ventaja, y España y Cártes intervienen, anulando toda intención de rematar al arco custodiado por Fernández.

Los continuos avances "vialinos" y los avances "lotinos" que hicieron durante el tiempo que faltaba para el final reglamentario, fueron todos estériles. Y el match terminó con el 3 a 1, favorable al equipo puntero de este gran Campeonato.

Black Diamond

Por la cuenta mínima se impuso Fanaloza sobre nuestra representación el Domingo 10 del mes ppdo.

Dominio absoluto del cuadro local en la primera y parte de la segunda fracción

Muchas dudas habían sobre la capacidad de nuestro cuadro, incluso había hinchas que pensaban que la posición no era la que con justicia ocupa. Sin embargo, y de ello estamos completamente seguros, que nadie, absolutamente nadie, salió de la cancha con esta idea. Porque la verdad sea dicha: Lota, no sólo jugó admirablemente bien, sino que se apoderó prácticamente del suelo enemigo durante todo el primer tiempo y parte del segundo, debiendo Vergara multiplicarse en sus esfuerzos para detener los potentes tiros de Medel y en general de toda la línea de ágiles que estuvieron en una mala tarde, ya que no lograron abrir el marcador en ninguna oportunidad. "Fanaloza", sin desmerecer por cierto, practicó un fútbol rápido y en profundidad que le dió un tanto conseguido por Navarrete a los 43' del primer tiempo a causa de un pase que éste recibió de Caniulao, rematando fuerte desde las 18 yardas.

LO QUE FUE EL PARTIDO

Bajo la dirección del pito local señor Víctor Véjar, los cuadros conformaron así:

Lota (verdes):

Reyes
España Cártes S. Arévalo
Olate M. Arévalo
R. Leal Sáez Amaya
Medel Parra

O

Navarrete Castillo
Jorquera Vidal Caniulao
Catalán Seguel
Fierro Avilés Beltrán
Vergara

Fanaloza (albiazules):

PRIMER TIEMPO

Se inició esta priemera fracción a las 16 horas y le correspondió partir a los "loceros", conduciendo un avance a territorio enemigo, situación que neutraiza bien Cártes, al despejar briosamente.

6': Presiona Lota ostensiblemente y mantiene un asedio constante a la valla defendida por Vergara.

15': Toma la pelota Medel y centra bien, recibiendo Leal, quien, a su vez, la pasa a Parra y éste nuevamente a Medel, lanzando un "shoot" que pasó por el travesaño y perdiendo la posibilidad de abrir la cuenta.

29': Centra Medel y cabecea Sáez, logrando Vergara en última instancia sacar la pelota y desviarla al corner con los dedos.

43': Caniulao enhebra un avance rápido y finalmente entrega a Navarrete que se encontraba bien ubicado y desde unas 18 yardas enfiló potente "short" encontrando los cañamos de Reyes, abriendo de esta manera el marcador: "Fanaloza" uno; "Lota", cero.

SEGUNDA FRACCION

En el cuadro local se producen los siguientes cambios: Rojas reemplaza a España y Caro a Parra.

2': Reyes detiene lindo "short" de Vidal, que se había colocado, en posición francamente peligrosa para el arco verde.

17': Entra, en el cuadro verde, Fernández por Leal.

33': Sáez pierde magnífica oportunidad de emparejar el macador, al no tomar pelota oportunamente, que le había entregado Medel de primera.

40': Fernández, en un ponderable esfuerzo, se arrea por su lado y centra sin resultados positivos, ya que nadie osó tomarla.

43': Vergara ataja violento "short" de Medel.

Sin novedades de gran importancia finaliza esta etapa, con triunfo "locero" por la cuenta mínima.

DOS PALABRAS

Francamente Lota anduvo con mala suerte y es por eso que tal vez no logró conseguir ningún tanto; hizo cosas muy bellas en la arena de la lucha, pero todo llegó hasta allí. Sin embargo queda la opinión unánime de que nuestro cuadro va aplomándose y puede, como es lógico pensar, llegar al sitial que por tradición y méritos tiene ganado en el corazón de su hinchada minera.

Con un poco de más injundia y de espíritu de sacrificio podemos conseguir mayores victorias. Todo está en que el jugador trabaje bien y con alegría.

HUCKE HERMANOS S. A. C.
VALPARAISO
Fundada en 1872
FABRICA DE:
GALLETAS
CHOCOLATES
CONFITES
OBLEAS
BOMBONES
COCOA
¡PRODUCTOS INSUPERABLES!
ORGULLO DE LA INDUSTRIA NACIONAL

TABLA DE POSICIONES

Con los partidos jugados hasta la segunda fecha de la segunda Rueda, los equipos que participan en el Campeonato Regional de Fútbol, ya clasificado de la siguiente manera:

	PJ.	PG.	PE.	PP.	GF.	GC.	Ptos.
1.º— Lord Cochrane	17	10	4	3	47	26	24
1.º— Lota	17	11	2	3	36	21	24
3.º— Serrano	16	10	2	4	44	35	22
4.º— Caupolicán	16	9	3	4	42	28	21
4.º— Fiap	17	8	5	4	34	28	21
4.º— Naval	12	9	3	0	34	16	21
7.º— Fanaloza	16	6	6	4	22	18	18
8.º— Minerales	16	6	5	5	28	27	17
9.º— Schwager	17	6	4	7	27	35	16
10.º— Vial	17	5	5	7	23	35	15
11.º— Werner	17	4	5	8	21	37	13
12.º— Viña	17	4	4	9	29	31	12
13.º— Palacios	17	3	5	9	36	54	11
14.º— Gente de Mar	16	4	2	10	36	46	10
15.º— San Vicente	17	3	2	12	34	60	8
15.º— Universitario	17	4	1	12	30	46	8

¡¡Camine mejor!! - ZAPATERIA "IMPERIO"

Selección local fué vencida por el Caupolicán en la décimo cuarta reunión por el Regional

No mereció perder por tal score

Ante un público que practicamente llenaba todas las aposentadurias del bello y pintoresco Estadio de la Compañía Carbonífera y de Fundición Schwager, llevóse a efecto por la décima cuarta reunión del Regional, el Domingo 27 del mes próximo pasado, el gran encuentro de fútbol entre el Caupolicán, de Chiguayante, y la Selección de Lota, venciendo el cuadro azul por la cuenta de tres tantos contra uno, después de un intenso bregar en que ambos equipos hicieron méritos indiscutibles como para merecer la victoria.

Los equipos alinearon, bajo la dirección del señor Alfredo Almendras, en la siguiente forma:

CAUPOLICAN (Azules)
Miranda
Gatica Barrera Avilés
Beiza Cornejo
Muñoz Aguilar Oviedo
Montecinos Gajardo
O
Parra Medel
A. Vásquez Amaya R. Leal
Olate Rojas
S. Arévalo Cartes España
Fernández
LOTA (Verdes)

PRIMERA FRACCION

El juego prácticamente se inició favorable al equipo textil, que llevó avances peligrosísimos sobre la valla defendida por Fernández, conteniendo bien este.

8': Un tiro de Beiza desde larga distancia contiene regularmente Fernández y por poco no se le pasa por las piernas, pero logra controlar pelota finalmente.

13': Ante un tiro de Muñoz, que había recibido de Gajardo, sale Fernández violentamente y se le lanza a los pies salvando la situación.

14': Por escasos milímetros Gajardo desvía la pelota hacia el arco de Fernández.

20': Lota contraataca violentamente y Medel, desde su ala, dispara por alto encontrando a Miranda un tanto adelantado, casa que, por lo demás, obliga al meta azul a un esfuerzo extraordinario.

GOL DEL CAUPOLICAN

26': Beiza sirve un tiro libre, desde unos treinta metros, toma Muñoz de cabeza entregando a Aguilar, quien enfila potente shot y logra la ganancia: Lota, cero: Caupolicán, uno.

OTRO GOL AZUL

35': Fernández trata de detener a Montecinos que había rematado de cabeza, pero el puntero se le adelantó consiguiendo el segundo gol de los textiles: Lota, cero: Caupolicán, dos.

37': Beiza es lesionado y abandona la cancha.

TERCER Y ULTIMO GOL TEXTIL

42': Gatica sirve tiro libre, desde más de 30 metros. La pelota rebota en el piso, frente al arco de Fernández, y luego entra: Lota, cero: Caupolicán, tres.

Los últimos minutos Lota tras acción vehemente logra ametrallar prácticamente el arco de Miranda, pero sin resultados positivos.

FRACCION FINAL

2': En difícil estirada Miranda echa al córner la pelota ante violento tiro de Medel.

12': Amaya remata de cabeza, estando Miranda casi sin chance, y grueva.

39': Godoy reemplaza a Muñoz y Mancilla entra por Montecinos, en el cuadro azul.

43': Ante violento tiro de Villarroel, Miranda echa al córner.

¡GOL... MINERO!

45': Casi antes de terminar el tiempo España pasa a Medel y que éste tomó de cabeza obteniendo el primer y único gol lotino: Lota, uno: Caupolicán, tres.

NUESTRA PALABRA

En líneas generales podemos manifestar que los noventa minutos de juego se dividieron casi proporcionalmente, reconociendo, eso sí, que el Caupolicán hizo mayores méritos y por ello mereció la victoria, pero no con el score registrado. Porque la verdad es que Lota respondió admirablemente al sacrificio de la hinchada y dió muestras más que elocuentes del estado físico de sus elementos.

La ausencia de Jara y Manuel Arévalo perjudicaron notoriamente la chance del cuadro local. Pero con todo hubo buen juego.

Estimamos que Parra y Vásquez, en lo futuro, debían jugar sólo medio tiempo, pues están muy bajos.

(Comenta VIJARO)

Fiap derrotó estrechamente a nuestra Selección, por 2 a 1

El partido se jugó en el Estadio Municipal de Tomé

El Domingo 24 de Agosto el Seleccionado de Lota se enfrentó con el Fiap de Tomé en el Estadio Municipal de esa, en el que se impuso el equipo dueño de casa por la estrecha cuenta de 2 tantos por 1, después de una brega duramente disputada.

La derrota con Fiap le ha costado a Lota dos puntos de mucho valor.

La actuación que tuvo en esta oportunidad el team lotino estuvo bajo de su rendimiento habitual. Por eso se vió a un Fiap entusiasta y empeñoso en sus acciones hasta el extremo de ponerse en ventaja por 2 goals a cero, con que terminó el primer tiempo.

En el período complementario Lota sacó a relucir sus condiciones de lucha y a poner las cosas en su lugar. Su dominio que ejerció durante la mayor parte de esta etapa, fué producto sólo para descontar ventaja, pues las oportunidades propicias que se le presentaron a los verdes bien podían haber igualado el marcador, incluso hasta ponerse en ventaja sobre su rival, pero su adversario empleó todos sus recursos para hacer estériles los avances lotino.

El puntero tuvo ocasión hasta el último minuto para hacer el empate. A los 43' Raúl Leal perdió un tiro dentro del área para decretar el tanto del empate. Desde su posición en que se encontraba más difícil era echarla afuera que hacer el gol. ¡Cosas del fútbol!

Los goals fueron convertidos por Contreras del Fiap y Rojas de Lota.

Destacó por Lota el meta Fernández, M. Arévalo y R. Leal. Por Fiap Contreras, Jiménez y Alegría.

Lota perdió con los siguientes jugadores: Z. Fernández, España, Cartes, S. Arévalo; O. Vargara, M. Arévalo, Medel, Leal, Amaya, Rojas y Jara.

Fiap ganó con los siguientes jugadores: Mosso, Torres, Jiménez, Sepúlveda, Alegría, Miranda, Orellana, Wenger, Dejeas, Zumelzu, Contreras, Muñoz y Silva.

Directorio de la Asoc. de Fútbol hizo entrega de Premios

Los premios corresponden a la competencia anterior de la serie intermedia

El Directorio de la Asociación de Fútbol procedió a la entrega de los premios correspondientes a la competencia anterior, en la serie intermedia que fué la única que desarrolló su programa normalmente.

La entrega de premios dió motivos para una reunión amena que contó con la presencia del Presidente Sr. Armando Hodge, el Tesorero señor René Lalanne y buen número de dirigentes y jugadores de los Clubes agraciados con premios.

Los premios fueron entregados por el Pdte. de la Asociación en el siguiente orden:

Primer premio. — "Deportivo Yale", 11 pares de medias y una pelota.

El Presidente de la Asociación de Fútbol, hace entrega del primer premio al delegado del "Yale Sporting Club" señor Luis Manriquez.

Asistentes al acto de la repartición de premios de la Competencia última controlada por la Asociación de Fútbol.

Segundo premio.—"Dep. Central S. C.", 11 pares de pantalones.

Tercer premio. — Dep. "Luis Cousiño", 11 pares de medias.

Cuarto premio.—"Unión Deportivo", 11 pares de pantalones.

Quinto premio. — Deportivo "Huracán", 1 pelota de fútbol.

Durante el cóctel, el señor Hodge se refirió al progreso alcanzado por la Selección de Fútbol, congratulándose por el puesto de puntero que mantiene en la actualidad en la competencia regional.

Expresó sus deseos que se continúe por la misma senda del entusiasmo, orientándose al mejoramiento técnico del equipo, para llegar siempre en el honroso puesto al final de la jornada. También expresó sus deseos por que los Clubes que actúan en la competencia interna, sigan desempeñándose cada vez con mayor entusiasmo, para que cuando llegue la hora de entregar su puesto, la Asociación se encuentre con todos sus equipos entrenados y listos para proporcionar elementos que puedan suplir en cualquier momento a los titulares del cuadro de honor.

Al finalizar dijo el señor Hodge, que se encontraba satisfecho de la cooperación entusiasta que le han prestado todas las personas que están en estrecho contacto con la Asociación, lo que ha permitido llevarla al sitial en que hoy se encuentra.

Con brindis por los triunfos conseguidos, se dió término al acto.

Salón "BERTY"

¿Dónde van, de madre a hija? Pues, van al Salón más prestigiado de Lota:

SALON "BERTY"

¿Quiere ser bien considerada y bien mirada para las Fiestas Patrias? Pues bien, diríjase al:

SALON "BERTY"

LES OFRECE LAS MEJORES PERMANENTES AL FRIO, CON LIQUIDOS IMPORTADOS, A LA CREMA Y AL ACEITE

PRECIOS MODICOS

SALON "BERTY"

Berta de Seuña

Edificio "LA FAMA"

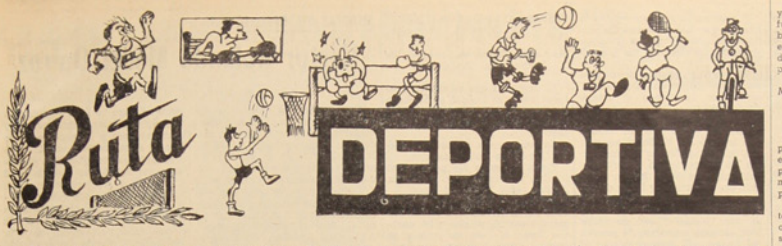

POR UN PUNTO GANO EL "LORETO"

Fué la noche del Viernes 1º de Agosto, noche siberiana por el frío, pero entibiada dentro del Gimnasio por el calor de la lucha entre los quintetos del "Loreto Cousiño" y "Deportivo Heleno".

El partido fué reñido, menudearon los costalazos, los encontrones, pero no se registraron bajas ni cambios en la primera fracción del match que terminó con el pálido score de 3 x 2 a favor de las "loretanas".

Al iniciarse el segundo tiempo entra a reforzar su quinteto, la jugadora señorita Nyra Neira. Las acciones son rápidas: el juego se empaña un tanto debido a que las jugadoras de ambos quintetos tienen la tendencia de aprisionar el balón hasta que una rival lo toma y empieza un forcejeo que hace intervenir a los árbitros. La bola debe jugarse rápido con desplazamientos veloces y buena ubicación para recibir los pases, así el juego tiene que resultar más lucido.

En este partido observamos el juego inteligente, aplomado y seguro de la señorita Venicia Carrillo, no hay dudas que es la mejor jugadora de la noche. Apreciando las rivales su capacidad y certera puntería, no la dejaron accionar y cada vez que tomó el balón, los puntos para sus colores eran seguros.

El partido terminó entre el bullicio de los parciales de cada equipo, adjudicándose el triunfo por un punto las "loretanas": 9 x 8.

Los quintetos:

"LORETO COUSIÑO":
Mireya Henríquez, Juana Recabal, Estefanía Mackay, Dagoberta Cuevas, Elvira Lepe.

"DEP. HELENO":
Loreto Toro, Josefina Millar, Venicia Carrillo, Verónica Rocco, Norma Retamal.

EN LOS MASCULINOS GANO "MANUEL RODRIGUEZ"

Estos quintetos se comprometieron en un partido que ofreció algunos pasajes de interés. Abrieron la cuenta los defensores del "Central", pero luego sus rivales fueron dominando la situación y ya al terminar el primer tiempo habían conseguido aventajar en el marcador.

En la etapa complementaria, su dominio fué más ostensible, pese al empeño de los "centralinos" por no verse superados. Todo en vano, la mejor puntería la demostraron los defensores del "Manuel Rodríguez" que vencieron 35 x 26.

VIERNES 8 DE AGOSTO

UN BONITO SCORE DEL "CAUPOLICAN"

Sigue con entusiasmo la competencia de básquetbol: el partido jugado por los quintetos femeninos del "Caupolicán" vs. "Huracán" atrajo buena cantidad de parciales de ambos clubes.

El espectáculo se encargó de ofrecerlo el "Caupolicán" que realizó una buena exhibición de básquetbol. Sus jugadas veloces, bien concebidas fueron derrumbando lentamente el entusiasmo que en un comienzo mostraron sus antagonistas. Así las cosas, su dominio se reflejó en el marcador en la primera fracción del juego 12 x 5 para las araucanas que recibieron aplausos por sus preciosos jugados y certeros embroques.

Se reinició el partido y ya se podía saber quien sería el vencedor. Mientras las jugadoras del "Caupolicán" se lucían desplazándose rápidamente acusando bien dirigido entrenamiento, las defensoras del "Huracán" perdieron todo control de juego y no dejaron error por cometer. La derrota no se hizo esperar y el "Caupolicán" cerró la cuenta 22 x 7.

Srta. Irma Mendoza, destacada defensora del "Caupolicán" que marcó 8 puntos en el match contra "Huracán".

Scorer de este partido fue la señorita Irma Mendoza que consiguió 8 puntos para sus colores.

Arbitraron los señores Manuel Arévalo y Domingo Muñoz. Por el quinteto vencedor jugaron: Laura Santibáñez (capitana), Irma Mendoza, Carmen Uribe, Elba Lepe y Primitiva Aravena.

En el quinteto del "Huracán" hay buenos elementos, pero deben entrenarse bajo una buena dirección.

EL "CAMILO HENRIQUEZ" VENCE AL "YALE"

Fué este uno de los buenos partidos que hemos presenciado. Al poner en juego la pelota y observarse del "C. Henríquez" oponían su "garra", su mayor destreza y su envidiable puntería para encontrar el cesto desde lejos, mientras los rivales consequían los puntos siempre actuando bajo el cesto.

Gabriel Ramos R., uno de los "Lota-troters" que defiende los colores del "C. Henríquez", vencedores del "Yale" en lucido match.

El score fué abierto por los "Yales" y consiguieron mantener la delantera hasta las postrimerías del partido, en que la mayor movilidad de los "camilanos" decantó distancia, y faltando ya unos cinco minutos se situó en ventaja, pese a los dramáticos esfuerzos de los "yalinos", que estaban dispuestos a vender muy cara su derrota. Se requisaron jugadas bruscas, pero en la cancha había una autoridad que imponía su juicio y se evitaron las exaltaciones que siempre van en desmedro del prestigio que debe ostar toda acción deportiva.

Los minutos volaban para los "yalinos" que no podían merecer la bola, ya que los imitadores de los famosos "globe-trotters" se dieron maña para retener la bola, hacer malabarismos que desconcertaron a sus rivales que hacían de estatuas en la cancha, ante el aplauso general de los espectadores.

El score final fué: "C. Henríquez", 44; "Dep. Yale", 41.

Guillermo Ramírez Márquez, excelente defensor del "C. Henríquez", que en el partido con el "Yale" se lució acumulando puntos para su equipo.

UN SEÑOR ARBITRO

Se trata de don Isaac Ferrer, estaba de paso por la localidad y coincidentemente sus antecedentes se le pidió su arbitraje. ¡Qué bien acertada esta solicitud!

Sin desconocer los méritos de los árbitros nuestros, la figura del señor Ferrer se destacaba nítida en un costado de la cancha. Se movía con prestancia, sin aspavientos y seguro de sus fallos, era el un espectáculo más en la cancha.

Gracias a su intervención el partido llegó al final sin incidentes, pues los ánimos se caldearon con el ritmo violento que adquirió el match. No aceptó discusión de sus fallos y las faltas cobradas se cumplieron.

Nos dicen que es árbitro oficial de la Fed. de Basketball de Chile, y además ha sido un jugador internacional, si es así, no hay nada más que hablar.

Antes de cerrar este comentario deseamos constancia que el scorer de este partido fué el jugador del "C. Henríquez" Guillermo Ramírez que marcó 23 puntos.

En el quinteto vencedor jugaron: Juan Ramos (capitán), Guillermo Ramírez, Emilio Espinoza, Herminio Fernández, Gabriel Ramírez y Rigoberto Díaz.

COMENTARIOS BOXERILES

"Ferroviario" B. C. de Coronel vs. "Nacional" B. C. de Lota

El programa se cumplió el Sábado 9 en el ring del Gimnasio. Aquí va nuestro comentario "Flash".

Nemorino Escalona vs. Carlos Henríquez, del "Nacional"

Peso mínimo. Arbitro señor Tomás Novoa. Todas las peleas fueron de 3 x 1.

Apenas sonó el gong, salen con bólidos a propinarse golpes por donde cae; se olvidan de las reglas del box y pelean según su "estilo". El enredo de brazos es grande, el árbitro no sabe cual es de uno y cual del otro.

El pupilo del "Ferro", Nemorino Escalona demuestra una agresividad de tigre, pero no saca ventaja clara, su rival también en guapo. Termina la pelea más o menos equilibrada, pero el jurado concede el triunfo por puntos a Escalona.

Manuel Troncoso vs. José Hidalgo, Categoría pluma. Arbitro Sr. S. Fica.

Poca exhibición de box y muchos deseos de encontrar el punto débil del rival. Ambos se castigaron firme, proporcionando el espectaculo que el "respetable" le agrada.

Sin mucho que comentar finalizó el match ganando por puntos claramente José Hidalgo, de los colores del "Nacional".

Herminio Troncoso vs. Ruperto Henríquez. Categoría gallo. Arbitro Sr. Raúl Rodríguez

Troncoso entra exhibiendo mejor boxeo y se adjudica el primer round.

Henríquez es duro como luma, ha recibido demoledores punches en las mandibulas y no se dobla, sin embargo, termina la vuelta sangrando de la boca el pupilo del "Ferro".

El tercero pone gran dosis de valentía y dureza pero fué vencido claramente por su rival, pero el jurado opinó que había ganado. Como tres pares de ojos ven más que un par...

Alfredo Torres vs. Héctor Tapia. Categoría gallo. Arbitro Sr. Fco. Lopez.

Empieza la pelea y luego de algunas fintas se ve que a Tapia Dios le ha dado manos para tenerlas dentro de los guantes, sin usarlas. Las oportunidades se le presentan bien calvas, pero no las aprovecha y se contenta con recibir.

La pelea se torna descolorida, es inútil soñar; de nada le sirven sus largos brazos al local, y, como ha recibido buena dosis de mamporros, decide retirarse antes de empezar el tercer asalto. Ganó Torres por K. O. T.

Enrique Luengo vs. José Mendoza. Categoría pluma. Arbitro Sr. Fica.

Una de las mejores peleas, ambos saben hacer uso de sus manos y conocen el boxeo. Se cambiaron fuertes punches a la cabeza y línea baja, viéndose mejor, por lo menos en los dos primeros rounds a Mendoza, que se adjudicó la pelea por puntos.

Manuel Carrasco vs. Osvaldo Ojeda. Categoría medio mediano. Arbitro Sr. S. Fica.

Otra pelea del agrado del "respetable" y mia también. Carrasco empezó a castigar duro y en la primera vuelta, Ojeda pasó por un momento difícil pero supo la campana y se salvó.

En el segundo asalto, nuevamente es tocado en el mentón y Ojeda oscila muy cerca del K. D. pero se salva nuevamente.

Indiscutiblemente ganó bien Carrasco y en favor de Ojeda debemos decir que se mostró valiente, tratando de meter golpes hasta el último momento.

Semi-fondo.— Alfonso Prieto vs. Juan Palma. Categoría mosca. Arbitro Sr. N. Rodríguez.

Palma, del "Nacional" impone su cancha ante su tierno rival que recibe un derecho a la mandíbula que lo tiende por 8 segundos, se incorpora mal barajado, pero la campana viene en su auxilio.

Palma hizo cuanto pudo por adjudicarse la pelea por la vía del K. O., pero su joven oponente resistió bien la prueba y se permitió meterle un recto en un ojo dejándole la cara poco apta para una foto. Ganó sin discusión la pelea, pero los honores se le adjudicaron al pichón de boxeador Alfonso Prieto, ya el que se ve que hay buena pasta.

Match de fondo.—Héctor Machiman vs. Agripin Carrillo. Categoría mediano. Arbitro Sr. S. Fica.

Parecía que Machiman iba a ser el vencedor del encuentro. Entró peleando recio y lanzaba unos upercut que daban escalofríos, pero su antagonista resistió bien la prueba y así se escurrieron los tres rounds, dando todo cuanto podían, proporcionando el espectaculo de guapeza que el público gusta. A nuestro parecer los honores quedaron divididos, pero los miembros del jurado opinaron que había ganado Carrillo y así debe haber sido.

POR UN PUNTO

Así, bien estrecho fué el triunfo de las jugadoras de la Escuela 21. El partido se jugó el Jueves 14 y llevó a las graderías del Gimnasio buena cantidad de espectadores.

El partido fué reñido, aunque en el primer período las jugadoras de la Escuela 21 aventajaron a sus rivales por 6 a 0.

En la fracción final, se puso feo el problema para las escolares que vieron subir la cuenta de las "loretanas" tan rápidamente como suben los artículos de primera necesidad. La lucha se tornó dramática al final del match, los encontrones fueron con mayúscula y así fué que vimos rodar por las tablas a varias "loretanas". Dominando ostensiblemente el campo estas últimas terminó el partido cuando sólo les faltaba un cesto para darse el gusto de un triunfo.

Por el quinteto vencedor se lució la jugadora Marta Torres y por el "Loreto" la delantera Juana Recabal, jugadora de la que se puede esperar mucho.

¡COBARDIA!

Insultar a las mujeres es algo que sólo puede hacer un indigeno o un cafre, nunca una persona con alguna educación ni mucho menos alguien que vista un cotón deportivo. Hacerlo es ser sencillamente cobarde.

En el partido que más arriba comentamos escuchamos algunas palabras ofensivas para algunas jugadoras que seguramente no eran de las simpatías de los jovencitos que se apasionan con el juego y no respetan nada.

Por esta vez sólo nos limitaremos a criticar estos procederes que no se ajustan a las normas de conduc-

ta que deben exhibir los que se entregan a las prácticas deportivas, y esperamos no tener que volver a tomar espacio para referirnos a hechos tan desagradables.

"HURACAN", 43; "CENTRAL", 40

Fué el match estelar de la reunión del Jueves 14. Partido bastante movido que sólo se decidió al final, pues la cuenta iba subiendo paralelamente hasta pocos minutos de finalizar el partido.

Se registraron vistosas jugadas por parte de los defensores del "Huracán" pero la puntería les falló y perdieron sólo por 3 puntos.

SOBRE CALIENTITO..

Así fué no más; apenas llegó Irenio Jara, a la cancha se ha dicho, apenas si tuvo tiempo para quitarse esa linda choqueta azulina en donde se destacan los anillos olímpicos y el escudo de Chile.

Ardía en deseos de volver a su tierra y de vestir el equipo vestido de su Selección. Sus demás compañeros del "Naval" quedaron en la capital, pero él se vino de un solo viaje. Llegó al pelo, se calzó los "chuteadores", entró a la cancha y junto con sus compañeros afianzó el puesto de líder absoluto del Campeonato que luce orgullosamente Lota. Ganamos el "Vial" 3 x 1, vamos arando dijo la mosca...

UN TROPEZON...

...cualquiera da en la vida, dice un fragmento del viejo tango, y no así, por eso a nadie habrá de extrañar que nuestra Selección de Fútbol haya dado uno al enfrentarse con la Selección "Fiap" en la cancha de Tomé, el friolento Domingo 24 de Agosto. Perdimos por un mísero tanto, 2 x 1, para el caso lo mismo habría sido 1 x 0 o más, y como de las cosas ingratas lo mejor es no comentarlas, pasamos de largo al

BASQUETBOL JUGADO EL VIERNES 22

Magnífica reunión cesteril presenció el público en la noche del Viernes 22.

A primera hora (que nunca es la hora en que deben empezar los partidos) se enfrentaron los quintetos femeninos de "Heleno" vs. "Caupolicán".

Partido lindo por las cuatro puntas. Las jugadoras del "Caupolicán" empezaron dominando el compo desde iniciadas las acciones. Las antagonistas sólo opusieron débil resistencia en la primera facción que terminó 6 x 19. En el lapso final, las "caupolicanas" dieron clases de básquetbol a sus rivales, exhibiendo un juego lucido, facilitado por los errores y fallas de las defensoras del "Heleno", que nunca pudieron impedir el juego estuto de una "louchita" que meteodeba bajo el cesto esperando la pasada del "queso". El público celebró el juego de la señorita Irma Mendoza del "Caupolican" que resultó ser la "louchita". Esta jugadora colocó con buen pulso y tranquilidad 12 puntos.

Al quinteto del "Heleno" se le clavó el 6 en el marcador y no hubo forma que se moviera quedando la cuenta final así: "Caupolicán", 21; "Heleno", 6. Arbitros los señores Muñoz y Barra que se desempeñaron bien.

EL "CAMILO HENRIQUEZ" SE ANOTA OTRO TRIUNFO

Fué el partido de fondo el acontecimiento de la noche. Ya las niñas habían endulzado el ambiente y el match final entre "M. Rodríguez" vs. "C. Henríquez" completó el buen espectáculo de esta noche.

El puntoje de 49 x 21 nos ahorra espacio, ya que de por sí las cifras hablan en forma escueta de la capacidad de los contendientes. Con este nuevo y holgado triunfo el "Camilo Henríquez" afianza la confianza que le dispensa el público y se perfila como el conjunto más sabiendo y expresivo en cifras, aunque padezca de algunos defectos técnicos. Su habilidad, destreza y ciertos "malabarismos" que se permiten en algunos partidos, los ha hecho los favoritos del público cuando a estos espectaculos bajo techo.

Scorer del partido fué el jugador Juan Ramos con 18 puntos. Arbitraron los señores Daniel Esverlij y Del Pozo. El quinteto vencedor esta formando por los siguientes jugadores: Juan Ramos, Guillermo Ramírez, Gabriel Ramírez, Herminio Fernández, Emilio Espinoza, Osvaldo Venegas.

RESULTADO DE LA COMPETENCIA BOXERIL

Asociación Ferroviaria, campeón de Santiago vs. "Tani-Quintín"

El programa que resultó de bastante interés se cumplió en la noche del Sábado 23, constando los honores del triunfo los representantes locales.

Empezamos con nuestro comentario "flash" de cada encuentro.

Preliminar entre los peso mosca locales, Erasmo Leal vs. José Sáez. Arbitro señor Raúl Rodríguez.

A los primeros golpes se ve que Sáez es un novato que recién empieza a tomarle el olor a los cuartes. Toma la cosa en serio y se lanza a pelear de frente, pero Leal, más duro y canchero se gana la pelea por puntos, no sin antes haber recibido algunos rectos de su escurridizo y tierno rival.

1º pelea.—Peso pluma. Juan Ruiz (F.) vs. Rene Carrasco (Q.-T.). Arbitro Sr. Hugo Hooper.

Equiparidad física, prometen buen espectaculo, Carrasco abre las hostilidades y propina tales golpes de ambos manos, que su rival queda más mareado que un amigo del "unto".

La pelea se desentendió de las reglas del famoso Marqués, se pusieron en práctica los recursos de "la chilena" y el público estuvo conforme con el recio vapuleo que dejó muy mal parado y dos veces al borde del K. O. al representante del Ferroviario". Ampliamente ganó el local René Carrasco.

2º pelea.—Medio-mediano-liviano. Mario Tejo (F.) vs. Benedicto Suazo (T.-Q.). Arbitro Sr. Raúl Rodríguez.

Tejo empezó impresionando muy bien con su boxeo libre, pero careció de dureza para resistir las arremetidas de su rival, el cual en le hizo doblar la rodilla por dos veces, debiendo el árbitro en acción bien atinada para la pelea al promediar la segunda vuelta, obsevando el mal estado de Tejo que ya había bajado la guardia. Merecido el triunfo de Suazo, que si bien no demostró poseer buenos conocimientos de box, peleó en forma valiente e hizo sentir los efectos de su puncle de derecha. Venció por K. O. T. al 2º usalto.

3º pelea.—Mediano-liviano. Orlando Parra (F.) vs. Humberto Díaz (T.-Q.). Arbitro Sr. René Lalanne.

Magnífica impresión produjo el físico del "ferroviario" y su boxeo es superior al del local, que debe acomodar la pelea en forma que pueda esquivar el mayor alcance de brazos de su oponente. Los tres rounds fueron bien disputados, estando siempre el mejor boxeo de parte de Parra y el tren de ataque del local, que pese al castigo recibido no ceja y consigue a fuerza de valentía equilibrar la lucha por puntos. Ambos terminaron sangrando de la boca.

4º pelea.—Livianos. Luis Vergara vs. Pedro Luna. Arbitro Sr. H. Hooper.

En esta pelea constatamos la presencia de un joven que promete bastante, se trata de Luis Vergara del "Ferroviario", que en el transcurso de las dos vueltas que no se completaron, por retiro de Luna, demostró poseer aptitudes que hacen creer que dentro de su división y dado su juventud y atributos físicos llegará a destacarse entre los buenos.

Luna peleó recio y en forma valiente, viéndose superado por la técnica de su rival que en la tercera vuelta le malogró la dentadura obligándole a retirarse antes de finalizar el segundo asalto. Triunfo fácil del forâneo por K. O. T.

5º pelea.—Mario Mena (F.) vs. Audito Delgado (T.-Q.). Peso gallo. Arbitro Sr. E. Rodríguez.

El primer round fué de estudio, nada efectivo y protesta del "respetable" que le "encanta" sentir sonar el cuero.

Las dos últimas vueltas resultan bien movidas y peleadísimas, pues Audito que recibió una funda do-

SILUETAS DEL DEPORTE

Héctor Rolando Medel Quiroz

Este magnífico exponente del fútbol local (Selección de Fútbol de Lota) nació en la minera ciudad de Chuquicamata, el 15 de Mayo de 1931. A la edad de 10 años ya practicaba el fútbol —su deporte favorito— y tres años después por disposiciones del destino se trasladaba a Lota, encavando afectos y amistades en la población "Pedro Banner". Allí trabó amistad con diversas personas y especialmente con elementos deportistas, con los cuales echó las bases para organizar un club, y de esta manera, nació el club "Libertad". Como era aún un niño lo hicieron jugar por la segunda división; al poco tiempo lo llevaron a la primera categoría nombrándolo de vice capitán. A la mayoría de los socios no les agradó el nombre del club y por lo cual se le cambió por "Luis Rodríguez", donde existen aun siete compañeros. Luego se hizo jugador en regla y por lo cual agradece muy sinceramente a la gente que, de una u otra manera, contribuyó a exaltarlo como jugador. Seguidamente actuó por el club Lord Cochrane y posteriormente por el "Rampla Juniors"; terminando su carrera en el prestigioso club "Carlos Cousiño", desde donde salió rectamente para la Selección y donde ha realizado los mejores partidos de su vida de deportista.

—¿Qué nos dice, amigo Medel, inquirimos? — Bueno, me siento feliz de estar representando al fútbol minero y estoy grato de poder hacer algo por la enseña verde. Estoy también grato de las facilidades que me han prodigado la Cía. y la Ilustre Municipalidad.

(Comenta Vijaro).

APUNTE DEPORTIVO

Por J. Scopelli

La Asociación de Fútbol repartió los premios a los equipos de la serie intermedia solamente. ¿Por qué la Serie de Honor no terminó su Competencia última? La actitud poco amistosa de ciertos dirigentes malograron ese campeonato. El actual Directorio, conocedor de lo ocurrido en ese entonces, procedió a premiar a cinco equipos de la misma serie. Buen gesto deportivo.

Con interesantes partidos en las distintas series ha empezado su certamen futbolístico la Asociación Infantil. Diez son los clubes y treinta son los equipos participantes en su categoría correspondiente, los cuales han dado brillo y emotividad a sus compromisos que ya han confrontado. Buenas figuras se han visto a través de los partidos jugados.

El cuadro de Lota 3 x 1 al "Fernández Vial" de Concepción por la Competencia Regional de Fútbo, con lo que sigue manteniéndose como puntero absoluto del Certamen. Amaya y Leal fueron los autores de los goles, uno el primero y dos el segundo.

El Directorio de la Asociación ofreció, en honor al jugador olímpico, Irenio Jara, una manifestación. Estuvieron presente todos los jugadores seleccionados, y tanto dirigentes como jugadores departieron con el festejado, obteniéndose muy buenas impresiones de lo que fué su jira por el Viejo Mundo.

El Presidente, señor Hodge, dió la bienvenida a Jara y tuvo palabras muy halagadoras para el, felicitándolo por el éxito alcanzado en Las Olimpíadas. Para el Presidente ha sido una gran satisfacción que un lotino fuera también representando a Chile en Helsinki, en las justas futbolísticas.

Y este lotino Irenio Jara ha merecido los mejores reconocimientos.

GRAN FABRICA DE JABON

PEDRO COVARRUBIAS

Ofrece a los Consumidores de LOTA y de la REGION sus Productos Insuperables:

JABON VETEADO, especialmente para hervir las ropas blancas y darles su verdadero color.

JABON TIPO GRINGO

JABON DE TOCADOR, su especialidad: termina con la Caspa, Espinillas, Eczamas, Manchas de la piel. Presta enorme utilidad para desmanchar las ropas.

Es fabricado a base de Glicerina orgánica y yerbas medicinales (Quillay, etc.)

VENDO: SODA CAUSTICA LIQUIDA, para lavar Pinturas, Pipas, Pisos. $ 5.- litro.

DIRIJA SUS PEDIDOS A:

Cousiño 229 - LOTA

A su regreso a la tierra natal, entrevistamos al Olímpico Irenio Jara C.

El lunes 18 tuvimos la grata sorpresa de recibir a Irenio Jara, nuestro joven exponente del fútbol "lotino" en especial visita para "LA OPINION DE LOTA".

Había vuelto a pisar tierra chilena el sábado 16 y de inmediato enfiló rumbo hacia su hogar.

La prensa penquista ha dado los pormenores del regreso del "Naval" y de su poca afortunada presentación en el mundial de Helsinki, de modo que sólo dejaremos constancia de nuestra entrevista personal.

Nos saluda con un fraternal apretón de manos, lo acompañaba don Justo Espinoza, conocido en el ambiente deportivo, quien —nos dice nuestro entrevistado— se ha constituido en su sombra desde su llegada.

Conversamos largo y tendido, la voz de Jara nos parece nueva, como adquirida de ocasión en alguna de las ciudades extrañas. Viste bien, su chaquetón azulino en el que se destacan los cinco anillos olímpicos y el escudo nacional, le dan una real prestancia de olímpico.

Nos conversa entusiasmado de su lindo viaje por los aires, y deteniéndose en diversas ciudades que sólo conocía en los titulares de los rotativos o noticiarios cinematográficos. Pasaron por Río, Dakar, por Recife, ciudades de España y muchas más que se le confunden en un vértigo de letras hermosas.

Lástima grande —nos dice— que no hayamos podido verlas de cerca, sentir la papitación de sus calles, el tragín de su gente y las siluetas femeninas que tienen un irresistible atractivo. Una hora a lo más, estirar un poco las piernas, y a volar se ha dicho.

—¿Qué tal el crucero del Atlántico?

—No tiene mucha poesía, pero impresiona profundamente ver la inmensidad oceánica.

—¿No pensaron en alguna falla del motor en medio de tanta agua?

—No había tiempo, conversábamos de tantas cosas, hacíamos planes, tratábamos de imaginarnos como serían los ejpcios, y cómo le íbamos a jugar. Después de tantos aprontes, Ud. ya sabe lo que pasó. Ni deseo acordarme de ésto, fué una emoción que nos hizo llorar, como lo oye. Una vez en el camarín lloramos por no haber podido dar a nuestra patria siquiera un modesto triunfo.

—¿Causas de la derrota?

—Mala suerte, no sé como explicarme. Ibamos ganando bien

IRENIO JARA C. destaca su figura olímpica, recién llegado de la Olimpiada.

y sin saber cómo flaqueó la defensa, Roa perdió la serenidad y los ejpcios nos ganaron. Se nos enfrió el ánimo, no por la temperatura, sino porque el entrenador no quería ninguna manifestación de alegría cuando se marcaba un gol, en cambio los rivales se abrazaban, saltaban, se besaban y que sé yo. Eso anima mucho, ¿no es cierto?

—Le damos la razón.

¿Qué le pareció el espectáculo de apertura de la Olimpiada?

No se tiene palabras apropiadas para describir lo que se ha visto; es algo que emociona por su grandeza. Lo único que el gran día se vió malogrado en parte por una lluvia persistente. Vi entrar al enorme Estadio al famoso Paavo Nurmi portando la antorcha olímpica. ¡Qué ovación más grande se le tributó al veterano de las pistas!

—¿Pasearon por Helsinki?

—Todo cuánto pudimos, siempre andábamos en lote, como no había con quien poder conversar.

—¿Y qué tal las damas?

—¡Oh!, faltaba ojos para ver las rubias; hay más mujeres que hombres y que "churros", pero de esto no diga nada por favor...

—Comprendo, comprendo amigo Jara.

—¿Trajo algunas fotos?

—Muy pocas, es increible lo caro que cuestan las fotos en Helsinki.

—¿Recibió "La Opinión de Lota" que le mandamos por vía aerea?

—No, la estuve esperando, tal como Ud. me lo prometió, pero nada se supo.

—Dicen que todo era perfecto en Helsinki, pero el servicio de correos parece que no lo fué, hemos sabido que cables tampoco llegaron a sus destinatarios.

—¿Alguna anécdota, una talita...?

—Claro, algo que le pasó al compañero Ernesto Saavedra. Ibamos caminando divirtiendo el ojo por una calle de Helsinki, cuando nuestro amigo divisa una billetera con el vientre abultado que estaba en la vereda. La vió y nos hizo señas mostrándola al mismo tiempo que miraba a los policías que los hay a cada paso. Allí se acostumbra que todo lo que se encuentra en las calles hay que entregarlo a estos representantes de la ley. Saavedra no le quitaba el ojo al policía ni a la cartera, y al menor descuido del guardia, se tiró sobre la cartera; oimos un grito de un "cabro" que seguramente era el "secoya" del que estaba en un tercer piso, el que tiró de un hilo y la cartera salió volando... Vimos la cara de sorpresa de nuestro compañero y la risa colectiva estalló como bomba atómica...

—No dejamos de reírnos imaginándonos la escena y nos damos cuenta que en todas las latitudes los "cabros" se gastan igual ingenio para sacar partido del presupuesto de la bonhomía de los mayores...

Irenio tiene material para llenar muchas columnas, pero nuestro espacio es "vital" y debemos poner punto final a la entrevista.

—Le estamos agradecidos de su gentileza para con nuestro informativo, Irenio...

—Todo lo que yo haga es poco, se han portado tan bien conmigo todos los de esta querida Lota, que les ruego hacer llegar por medio de sus páginas mis sinceros agradecimientos por las atenciones recibidas y las manifestaciones de que he sido objeto a mi llegada. Lo que siento es no haber llegado con mejores títulos, hice cuando pude en mi puesto, queriendo dar una satisfacción mayor a los "hinchas" que siempre me han alentado con sus aplausos, pero —agrega con un dejo de tristeza— yo no era todo el equipo, el temple no es uniforme, el sistema nervioso de los hombres tampoco.

—Dejamos estampadas sus palabras, volvemos a estrechar su diestra y lo vemos alejarse alegre, con paso seguro como confiado en el porvenir que le esperan a sus años juveniles.

Así volvió Irenio a jugar nuevamente en nuestro Seleccionado, su espíritu renovado por la continental excursión y las pupilas encendidas con la luz de misteriosos horizontes...

REPORTER Z.

Harina "Coronel"

Toda la zona carbonífera la prefiere por su excelente calidad.

Fútbol Infantil

Calendario Oficial de la Competencia anual de la Asociación Infantil de Foot-ball

SERIE JUVENIL: DE 16 A 18 AÑOS

	VS.	
Infantil Unido	VS.	José M. Carrera
Estrella del Sur	„	Filadelfo Chávez
David Arellano	„	Lord Cochrane
Audax Italiano	„	Deportivo Peñarol
Dportivo Alianza	„	Infantil Unido
José M. Carrera	„	Estrella del Sur
Filadelfo Chávez	„	David Arellano
Lord Cochrane	„	Audax Italiano
Deportivo Peñarol	„	Deportivo Alianza
Infantil Unido	„	Estrella del Sur
José M. Carrera	„	David Arellano
Filadelfo Chávez	„	Audax Italiano
Lord Cocrané	„	Deportivo Aianza
Deportivo Peñarol	„	Estrella del Sur
Infantil Unido	„	David Arellano
José M. Carrera	„	Audax Italiano
Filadelfo Chávez	„	Deportivo Alianza
Lord Cochrane	„	Deportivo Peñarol
Estrella del Sur	„	David Arellano
Infantil Unido	„	Audax Italiano
José M. Carrera	„	Deportivo Alianza
Filadelfo Chávez	„	Deportivo Peñarol
Lord Cochrane	„	Estrella del Sur
Audax Italiano	„	Deportivo Alianza
David Arellano	„	Deportivo Peñarol
Infantil Unido	„	Filadelfo Chávez
José M. Carrera	„	Lord Cochrane
Estrella del Sur	„	Audax Italiano
Deportivo Alianza	„	David Arellano
Deportivo Peñarol	„	Infantil Unido
Filadelfo Chávez	„	José M. Carrera
Lord Cochrane	„	Infantil Unido
Estrella del Sur	„	Deportivo Alianza
Audax Italiano	„	David Arellano
Deportivo Peñarol	„	José M. Carrera
Filadelfo Chávez	„	Lord Cochrane

SERIE PRIMERA INFANTIL: DE 14 a 16 AÑOS

Audax Italiano	VS.	Infantil Unido
Lord Cochrane	„	Filadelfo Chávez
Estrella del Sur	„	José M. Carrera
David Arellano	„	Deportivo Peñarol
Audax Italiano	„	Lord Cochrane
Estrella del Sur	„	Infantil Unido
David Arellano	„	Filadelfo Chávez
Deportivo Peñarol	„	José M. Carrera
Audax Italiano	„	Estrella del Sur
David Arellano	„	Lord Cochrane
Deportivo Peñarol	„	Infantil Unido
José M. Carrera	„	Filadelfo Chávez
Audax Italiano	„	David Arellano
Deportivo Peñarol	„	Estrella del Sur
José M. Carrera	„	Lord Cochrane
Infantil Unido	„	Filadelfo Chávez
Audax Italiano	„	Deportivo Peñarol
José M. Carrera	„	David Arellano
Filadelfo Chávez	„	Estrella del Sur
Infantil Unido	„	Lord Cochrane
Audax Italiano	„	José M. Carrera
Deportivo Peñarol	„	Filadelfo Chávez
Infantil Unido	„	David Arellano
Lord Cochrane	„	Estrella del Sur
Audax Italiano	„	Filadelfo Chávez
Infantil Unido	„	José M. Carrera
Lord Cochrane	„	Deportivo Peñarol
Estrella del Sur	„	David Arellano

SERIE SEGUNDA INFANTIL: DE 12 A 14 AÑOS

Infantil Unido	VS.	José M. Carrera
Dvo. Caupolicán	„	Filadelfo Chávez
Estrella del Sur	„	David Arellano
Lord Cochrane	„	Audax Italiano
Infantil Unido	„	Estrella del Sur
Filadelfo Chávez	„	David Arellano
José M. Carrera	„	Lord Cochrane
Dvo. Caupolicán	„	Audax Italiano
Infantil Unido	„	David Arellano
Estrella del Sur	„	Filadelfo Chávez
Lord Cochrane	„	Dvo. Caupolicán
José M. Carrera	„	Audax Italiano
Infantil Unido	„	Filadelfo Chávez
David Arellano	„	Lord Cochrane
Estrella del Sur	„	Audax Italiano
José M. Carrera	„	Dvo. Caupolicán
Infantil Unido	„	Lord Cochrane
Filadelfo Chávez	„	Audax Italiano
David Arellano	„	José M. Carrera
Estrella del Sur	„	Dvo. Caupolicán
Infantil Unido	„	Audax Italiano
Lord Cochrane	„	Filadelfo Chávez
David Arellano	„	Dvo. Caupolicán
Estrella del Sur	„	José M. Carrera
Infantil Unido	„	Dvo. Caupolicán
Audax Italiano	„	David Arellano
José M. Carrera	„	Filadelfo Chávez
Lord Cochrane	„	Estrella del Sur

¡¡Más barato y mejor!! - ZAPATERIA "IMPERIO"

CASA "GARCIA"

Con ocasión de Fiestas Patrias, CASA "GARCIA"

OFRECE:

CASIMIRES, LANAS, PAÑOS, SEDAS, ALGODONES EN GENERAL

Se venden a Precios más bajos que el de Fábrica

GRAN SURTIDO EN:

ABRIGOS DE PAÑO y GABARDINA
TERNOS y AMBOS EN CASIMIR PEINADO
VESTONES PARA CABALLEROS y JOVENES
IMPERMEABLES - CAPAS - CAMISETAS - CAMISAS
SOMBREROS DE LAS MEJORES MARCAS

SON NUESTRAS OFERTAS DEL MES DE LA PATRIA

Casa "García"

NO TIENE COMPETIDORES EN LA REGION

Consulte Precios sin compromisos

COMERCIO 499 - LOTA

Grandes Almacenes "LA CAMPANA"

HALABI HNOS.

Comercio 647 - LOTA

Grandes Almacenes "LA CAMPANA"

Es la única CASA en LOTA que no temerá a la competencia, ya que todos sus productos vienen directamente de las Fábricas que tienen en la Capital

OFRECEMOS:

Géneros Yarur, Sumar y Chiguayante

Sombreros - Ropa Hecha - Muebles

Marquesas de Acero Inoxidable

Depósito de CATRES y COLCHONES

NOTA: Toda compra que Ud. haga en estos Almacenes, será entregada en su propio domicilio.

"LA VENUS"

OFRECEMOS, con motivo de Fiestas Patrias, un enorme surtido de Calzado para Niños, Señoras y Caballeros

¿Desea Ud. verse Arrogante y Distinguido? Visite a "LA VENUS"

Observe nuestras Vitrinas y consulte Precios sin compromisos

ZAPATERIA "LA VENUS"

AL SERVICIO DE SU DISTINGUIDA CLIENTELA

COMERCIO 780 -:- LOTA

"El minerito Gómez"

POR L.E.MUÑOZ A (LEMA)

Cambio de Directorio

La Asociación Infantil de Fútbol ha renovado su directorio el cual quedó constituido de la siguiente manera:

DIRECTORIO HONORARIO

Presidente, señor Armando Hodge P.
Vicepresidente, señor Octavio Arteaga.
Secretario, señor Guillermo Videla Vial.
Tesorero, señor Felipe Solá García.
Directores, señores: Mariano Campos, Fernando Spoerer, Armando Fontena y Humberto Laurié.

DIRECTORIO EFECTIVO

Presidente, señor Pedro Fernández A.
Vicepresidente, señor José Vergara O.
Secretario, señor Luis Henríquez N.
Tesorero, señor Efraín González.
Director, señor Hernán Rebolledo.

"TANI BOXING CLUB"

En reunión general efectuada recientemente se procedió a la renovación del Directorio que se responsabilizará de los destinos de la institución en el período 1952-53, resultando reelegido el señor Raúl Espinoza A., en premio y reconocimiento a su entusiasta labor desarrollada en el lapso pasado.

El Tani Boxing Club", es una de las antiguas instituciones deportivas de Lota, que lleva a la fecha 27 años de existencia, habiendo contribuido en este ya apreciable espacio de tiempo al prestigio que goza el conglomerado social y deportivo de este gran centro minero.

DIRECTORIO HONORARIO

Presidente, señor Armando Hodge P.
Vicepresidente, señor Gustavo Homberg.
Secretario, señor Juan Courard.
Tesorero, señor Pedro García.
Director, señor Ramiro Robles.

DIRECTORIO EFECTIVO

Presidente, señor Raúl Espinoza A. (R.).
Vicepresidente, señor Jacinto Sandoval.
Secretario, señor José Geoanelloni.
Secretario de prensa, señor Caupolicán Retamal G.
Tesorero, señor Nepomucemo Cortés.
Protesorero, señor: Marcial Campos.
Directores, señores: Luis Campos, Marcial Contreras y Julio Venegas.
Entrenadores, señores: Miguel Saavedra y Pedro Campos.
Revisores de cuentas, señores: Eduardo Varas, Marcial Contreras y Caupolicán Retamal.

Reportaje a una VIEJA

Esta respetable dama de los mares, llamada irrespetuosamente "vieja", aunque por experiencia se que es dueña de una carne tierna y apetecible, me mandó un recado con un Robalo, deseaba ser entrevistada. No hay duda que me estoy haciendo popular entre los peces.

Me dirigí a la playa, subí a unas rocas, cuando un sábalo oquio penetró como un dardo acerado a mis oidos. Era ella, la señora "vieja" que me silbaba.

—Espérese ahí —me gritó— de dos o tres gualatazos estoy allá, y diciendo esto la vi venir rapido hasta mi lado.

—Buenas tardes, señora, recibí su recado, y aquí me tiene a sus órdenes.

—Muchas gracias, joven...

—Le agradeci el fino piropo; bueno, como a ella la llaman "vieja"...

—Se trata, señor Repórter, que deseo hacerle unas declaraciones.

—Diga no más, señora, no faltaba más...

—Se ha hecho reportear el Pejerrey, también metió su cuchara el Pejesapo; es claro que han dicho cosas bonitas, y también algunas iconterias...

—¿Y usted desea?...

—Lo siguiente, no perdamos tiempo. En primer lugar para dejar estampada mi protesta por esa falta de respeto para llamarme "Vieja", y como tal me desprecian y se burlan de mi, pero sepan los muy ignorantes que no soy tan vieja como ellos creen. Deseo que sepan los mal pensados que todo en mi es aprovechable y valioso. Con mi cuero se fabrican zapatos. Con mis huesos se produce abono y con mis tripas el mejor aceite tónico para los niños debiles. ¿Es esto para que se burlen de la "pobre vieja"?.

—No hay derecho, señora!

—En segundo lugar deseo que los hombres que van a tomar las riendas de la nación, incluyan en su programa de trabajo una ayuda grande y segura a la pesca. "EL PORVENIR DE CHILE ESTA EN EL MAR" decia en su perorata pasada el Pejesapo, y aunque ese tipo me cae gordo, estoy segura de que tiene la razón.

—Seguro, seguriisimo que la tiene...

—Otro asunto importante es perseguir al especulador y a los prestamistas usureros.

—¿También repercute en el mar este fenómeno?

—¡Vaya que no! Mire señor, yo soy esposa del Jurel, sujeto este, que por andar siempre con tipos camanduleros como el Corpa y el Bagre, ha perdido la verguenza y para darle de tomar a sus amigos empeña el carnet de vales por el campamento, donde hay individuos inescrupulosos que dejan pólido al tiburón. Les prestan por unos cuantos dias con el 20 y 30 por ciento...

—¡No, señora, no!, hay que hacer una campaña...

—¡Claro que debe hacerla! Hay que hablarles claro a estos "pobres aves" que se dejan explotar mansamente. ¿Por qué no van a la Cooperativa de Ahorros que maneja el Padre Campos?

Habló con tanto énfasis que le vino un acceso de tos y casi se ahoga... le contesté —si me da indigación que me llego ahogar...

—Cálmese, cálmese, le prometo que escribiré...

—Hágalo no más, señor, y si le falta tinta, me lo hace saber, yo me puedo conseguir la que quiera con mi comadre el pulpo...

—Muchas gracias, señora, es Ud. muy amable, pero escribo a máquina...

—De nada, joven —me volvió a piropear la viejita...— entonces, hasta la vista, pueda ser que nos veamos en algún caldillo en estos días del dieciocho...

—Así lo espero, señora, —le dije, mientras la vi que se alejaba haciéndome señas con sus aletitas...

REPORTER Z.

Del Mar para su Cocina

SOPA DE CHOROS

INGREDIENTES.—6 choros, 1 pan, 1 yema de huevo, 1 cucharada manteca.

PREPARACION.—Se pone a cocer los choros en agua hirviendo con sal, cuando estén cocidos se sacan, se les quita la concha. En seguida se derrite la manteca, se frie la cebolla de pluma, se le pone el pan cortado en rebanadas y los choros, se le agrega el caldo en que se cocieron los choros, se deja a fuego lento, se alliña con una yema de huevo al tiempo de servir.

MERLUZA A LA REMOTA

INGREDIENTES.—1 merluza, ½ cucharadita de comino, ½ cucharadita de pimienta, 3 dientes de ajo, la miga de dos panes, 5 cucharadas de aceite.

PREPARACION.—Se pone a cocer la merluza en agua, y con un poquito de sal, en la budinera se pone la miga de pan, la pimienta, 3 dientes de ajo molido, el comino y la pimienta se une todo con el aceite, agregándole el agua de la merluza para formar una salsa, se hace hervir, se sirve al merluza cubriéndola con la salsa y decorándola con huevo duro.

Manifiesto de la Fauna y la Flora Marina

Continuamos ofreciendo la tribuna a los peces para que dejen oir su voz.

Habla LA PINTA ROJA. — ¡Lo que es no saber lo que es bueno! Cuando alguien me saca del agua me tira lejos como si fuera un desperdicio. ¡¡Ignorantes!! Mi carne es, tanto o más rica que la de cualquier otro representante de los mares. Pruébenme ustedes en un caldillo o en un guiso, y me darán la razón. Además me enorgullezco de mi valor comercial. Mi cuero sirve de lija a los carpinteros, y todos mis desperdicios son aprovechables en diversas industrias.

Como a mi nadie quiere pescarme, me pesco sola en cualquier anzuelo, para eso tengo la boca grande. Pero, ¡por favor!, no me tire de nuevo al agua.... Trateme con cariño y llevenme a su casa. Yo les corresponderé dándole la sorpresa de un plato exquisito, como el mejor caldillo de ese maldito congrio, Palo Grueso.

Ahora, señores, tiene la palabra LA PESCADA.—Hija legitima de la merluza, esa sabrosa matrona cuyas suculentas carnes son la gloria de los pueblos Mediterráneos y del Atlántico. Advierto con pena que por estos lados no se me conceda la debida importancia. Siempre condenados a la sartén, me duele que nadie quiera probarme en otros guisos donde se lucen mis cualidades. Yo que soy el "alma mater" de os grandes restaurantes de España; yo que brindo los mayores deleites, cubierto con bayonesa, con salsa tártara o con salpicón, no me resigno a este vulgar trato que me dan los cineros de esta tierra.

Tengo ansias de ser la regalona de este pueblo chileno, y cuesto tan poco.

¿Por qué ustedes han de comprarme cuando yo vengo con mi llones de mis compañeros a ponerme a las órdenes de ustedes? Muchas veces vengo hasta el mismo malecón y allí estoy a la luz de los faroles, mirándoles las caras y esperando que me saquen. Pico igual que cualquier otro de mis amigos, ¿y entonces?. Usen un anzuelo regular, pongánle sardina o trozos de pescado, me conformo con poco.

Lectura prohibida

El "Wiener Kuriez", uno de los más importantes periódicos de Viena, informa en su edición del 7 de Julio que un librero de Bratislava (Checoeslovaquia) anunció al público cuatro libros nuevos colocando sus títulos en el siguiente orden, en un artistico cartón:

"Queremos vivir"
"Lejos de Moscú"
"A la sombra de los rascacielos"
"Bajo bandera extranjera".

A pesar de que todas ellas son obras muy conocidas, la policia las leyó de corrida y sobre la marcha encarceló al librero.

SASTRERIA "ARBITER"
CAUPOLICAN 343 - LOTA
HECHURAS $ 1.000.-
Hechuras con Casimires Nacionales e Importados de primera
Visítenos y Ganará Dinero

PERFETTI, HERNANDEZ y Cía. Ltda.

CONCESIONARIOS

Economato Lota Alto

"COMO SIEMPRE A SUS ORDENES"

OFRECE SU MAS EXTENSO SURTIDO

EN

TIENDA

PAQUETERIA

Y

ABARROTES

Hacemos reparto de harina y víveres a domicilio, todos los días

CASILLA N.° 24 -:- TELEFONO N.° 24

Impreso en los Talleres de la Litografía Concepción, S. A. — Concepción (Chile)

La Opinión de Lota

Año XXVIII - N.° 482
Lota Alto

Octubre de 1952
Precio: $ 2.—

PERIODICO MENSUAL PARA LA REGION CARBONIFERA — LOTA Y CORONEL

★ MOSAICO DE LAS FIESTAS ★

PRIMER PLANO.—La banda de guerra de la Escuela Matías y Brigada de Exploradores Navales, que tuvieron notable actuación en los desfiles.—SEGUNDO PLANO.—Actos del gran programa escolar realizado el día 18 en el amplio local del Gimnasio.—TERCER PLANO.—Alumnas de las diversas Escuelas de la Compañía que recibieron regalos de zapatos.—PLANO BAJO.—El señor Guillermo Videla Lira, Gerente General de la Compañía, durante el cóctel ofrecido por la Admnistración el día 17 a los Empleados.—Locomotora engalanada en los días de fiestas.

FRANCIA NACIONALIZA EL CARBON

III

La nacionalización de las empresas carboníferas trajo, como ya dijimos en nuestro artículo anterior algunas modificaciones en el régimen de explotación de los yacimientos que permitieron aumentar la producción de las minas. Ello pudo hacerse porque la organización que se dió a las empresas las sometió a un régimen de concentración, en todo semejante a los trusts del sistema capitalista. Sin embargo, como la Ordenanza de 1944 había dejado algunas minas libres, cuya explotación no se hacía por el Estado, existía un medio de comparar los costos de uno y otro régimen de explotación. Sobre la base del costo de producción de uno y otro sector, se estima que el costo de la prenacionalización operada en 1944, alcanzaba en el año 1945 a cuatro mil millones de francos.

El daño más ostensible de la nacionalización no fué, como todo, el económico. Mucho más grave fué el relacionado con el orden social y con la estabilidad del propio país. Conscientes los grupos políticos extremistas, de que tenían mayoría en el manejo directivo de las empresas carboníferas, utilizaron este poder para promover una serie de huelgas que tuvieron en jaque al Gobierno y en continua alteración al país. El extremo a que llegaron estos continuos trastornos, determinó al Gobierno francés a tomar medidas aparentemente enérgicas, dictando para ello los Decretos del 18 de Septiembre de 1948.

Los decretos en cuestión resolvieron primeramente la reducción del personal, que era a todas luces excesivo a causa de las constantes influencias políticas. No obstante, la reducción no se hizo disminuyendo realmente el personal, sino haciendo partir a los prisioneros alemanes que estaban trabajando en las minas. Otras medidas trataron de poner orden en el sistema de previsión y servicios sociales de las empresas. Entre ellas cabe mencionar, para que se tenga una idea de los excesos a que se había llegado, la transferencia de la administración del riesgo profesional y de los accidentes del trabajo, que prestaban las Cajas de Socorro, controladas por los Sindicatos a la propia Sociedad. La razón de este cambio se debió a que la mayor parte de los médicos de las Cajas de Socorro, no se atrevían a negar los certificados de reposo recomendados por el Sindicato, por temor a perder sus cargos, lo que había determinado, como es comprensible, una serie interminable de abusos.

Antes de estas medidas, en 1947, el mismo Gobierno se había visto en la obligación de crear una Comisión encargada de emitir un informe periódico sobre la regularidad de las cuentas y sobre la gestión misma de la administración de las "Hulleras de Francia". Asimismo el Gobierno había establecido normas estrictas de contabilidad y creado un Control de funcionarios, compuesto por otros jefes administrativos extraños a las "Hulleras".

De más está decir que estas medidas habían sido tenazmente resistidas, motivando indignadas protestas de los afectados por considerar esas medidas como manifestaciones de desconfianza.

Las medidas que el Gobierno francés se decidió a establecer en el año 1948, tuvieron un antecedente que impresionó a la opinión pública. En Agosto de 1947 una Delegación de la Comisión de Trabajo y Previsión Social del Senado de Bélgica, formada por los senadores cristianos-sociales, dos socialistas y un comunista, estuvo en Francia y estudió la nacionalización de las empresas carboníferas.

El informe emitido por esa Delegación fué subscrito por los dos senadores cristiano-sociales y los dos socialistas, absteniéndose de hacerlo, sin impugnarlo, el comunista.

Las conclusiones del informe fueron netas y precisas. Según ellas, las ventajas que se habían obtenido con la nacionalización, podían haberse conseguido igualmente sin esta medida, de modo que eran soluciones independientes de la estatización de las hulleras. En cuanto a los errores que estimaban cometidos, señalaron tres básicos. El primero consistía en que ninguno de los grupos carboníferos comprendidos en la nacionalización arrojaba resultados financieros favorables, lo que establecía el fracaso económico del régimen adoptado. En segundo declararon que la nacionalización había abierto el camino en forma por demás peligrosa, a la intervención partidista en el manejo y orientación de las hulleras, lo que había conducido a la elección de jefes sin considerar su competencia técnica o profesional, a rivalidades entre dirigentes y dirigidos, por pugna políticas y, en fin, a una crisis de autoridad "por ser ésta impotente para hacer prevalecer las medidas favorables a la buena marcha de la explotación". Finalmente, resumían todas sus impresiones sobre la experiencia, dejando establecido que a juicio de ellos la nacionalización hacía perder el sentido de las responsabilidades y ahogaba y sometía a la persona humana.

Bélgica ha demostrado compartir este criterio, pues siempre ha rechazado la idea de nacionalizar las minas de carbón.

Sastrería "EXCELSIOR"
Hechuras a Precios Bajos

Harina "Coronel"
Toda la zona carbonífera la prefiere por su excelente calidad.

Rincón Literario

Las ventajas de ser Bombero

Desde chico sentí por el bombero
—deslumbrado quizás por su uniforme—
un cariño recóndito y sincero,
y una afición enorme.

Del altruismo y del bien, suma y compendio,
y de una audacia positiva y cierta,
lo veía correr hacia un incendio
y me quedaba con la boca abierta.

Con un ansia infinita,
al volver como un pájaro a mi alero,
le decía a mi madre: ¡Mamacita!
¡Yo quiero ser bombero!...

Y mi madre, que mucho me quería,
y tenía un concepto equivocado,
llena de indignación me respondía:
"¡No te castigue Dios, por desleznado!"

"Pero, ¿porqué mi desventura labra,
no escuchando, mamá, mi humilde ruego?"
replicaba yo con mucho fuego
en el gesto, la acción y la palabra.

"¿Es timidez o repulsión? ¿Es asco?
¿Porque tanta aspereza?
¿No querría usted verme con un casco
macanudo y brutal, en la cabeza?...

Y en tal forma la pobre se indignaba,
—¡dulce recuerdo que a mi pecho arriba!
que al oír lo del casco, me cascaba!
¡justamente en el casco, con la escoba!

Sin embargo, lector, seré sincero:
aunque a muchos talvez los desazone,
una vez que crecí me hice bombero
¡y haga Dios que mamá me lo perdone!

Y hoy ya puedo decir que no fuí un loco,
sino un tipo sagaz e inteligente.
Bueno... como ganar se gana poco,
¡pero se pasa macanudamente!

Porque gana tan poco, es que el bombero
haya o no haya testigos
anda siempre pidiendo algún dinero
y sableando de lo lindo a los amigos.

Su divisa lo exolica por entero:
DEBER Y ABNEGACION, que hablando en plata,
significa DEBER... para el bombero,
y abnegación... para el que da la plata.

ARCO IRIS

El cielo está de fiesta
y se ha vestido de gala
luciendo de, extremo a extremo,
ciñitas policromadas.

Celeste, verde y rosado
con nimbos anaranjados
un arco monumental
el Gran Pintor ha trazado...

Violeta, amarillo y blanco,
gris, oscuro y carmesí,
todos muy juntos y unidos
cruzan el cielo feliz.

El cielo está de fiesta
y orlando de serpentinas
porque la lluvia ha cesado
y los colores la animan.

M. A. R.

Lota, primavera de 1952.

Lo más hermoso y esencial es esto:
que un proyecto de amor jamás se trunca...
¿Que no ves, buen lector, que es un pretexto
que en la vida vulgar no falta nunca?

Que en un sitio dudoso te entretienes,
regresando a tu casa a mala hora,
y que, al verte, le dice tu señora:
"¡Sinvergüenza! ¡Bribón! ¿De dónde vienes?..."

Aunque te haga el efecto de una bomba,
la violenta expresión con que te brinda,
tú le dices: "No ves, mi hijita linda,
que vengo muy tranquilo de la Bomba?...

¿Qué estuviste, talvez, por lo que pesco
con la Rosa, la Charo o con la Eufemia?
¡Qué más da! Aunque sea algo grotesco,
tú, a la esposa le dices lo más tresco:
"¡Esta noche tuvimos academia!"

Y, como era graciosa la muchacha
y eres de hacha, lector y de escalera,
en cualquier ocasión te vas como hacha
¡y te diviertes una noche entera!

ROBERTO LOPEZ MENESES.

HUCKE HERMANOS S. A. C.
VALPARAISO
Fundada en 1872
FABRICA DE:
GALLETAS
CHOCOLATES
CONFITES
OBLEAS
BOMBONES
COCOA
¡PRODUCTOS INSUPERABLES!
ORGULLO DE LA INDUSTRIA NACIONAL

La Opinión de Lota

LOTA ALTO, OCTUBRE DE 1952

EJEMPLAR ACTO CIVICO

Las elecciones presidenciales verificadas el 4 de Septiembre recien pasado, constituyeron sin duda, una manifestación elocuente de la madurez cívica de nuestro pueblo.

Ellas se realizaron en un ambiente de legítima superación, sin que por esta causa, no obstante la natural ansiedad y deseos de triunfo de cada uno de los partidarios de los candidatos en lucha, se viera empañada con actos censurables, o con hechos que pudieran menoscabar esta expresion ejemplar del alto nivel alcanzado por nuestra democracia. El Supremo Gobierno a su vez, manteniendo el orden público y otorgando garantías a todos los electores, contribuyo en forma muy importante a este resultado.

Terminado este acto cívico, cada cual vencedores y vencidos, se reintegró a su trabajo y ocupaciones habituales, y así hemos podido exhibir con muy bien fundado orgullo, que a pesar de los momentos de agitaciones en que vive el mundo, una nación pequena, pero altiva y consciente, posee sólidas instituciones y es acreedora al respeto y la consideracion generales.

El Presidente Electo, don Carlos Ibañez del Campo, asumirá el mando de la Nación el 3 de Noviembre proximo, como Mandatario constitucional de todos los chilenos, y estamos seguros que, dada su experiencia y condiciones, su gobierno acrecentará la unión y la comprensión entre el capital y el trabajo y se laborará con elevado patriotismo, por el engrandecimiento de la nación.

El Gobernante que se aleja

El 3 de Noviembre próximo cumple su período constitucional de gobierno, S. E. el Presidente de la República, don Gabriel Gonzalez Videla.

"La Opinión de Lota", haciéndose eco del sentir de la industria carbonífera, se complace en dejar pública constancia de la ayuda positiva y debida comprension de sus problemas y necesidades, que recibió durante su administración. Grandes y decisivas obras de adelanto social e industrial ha emprendido nuestra Compania en los últimos anos; todas ellas recibieron el apoyo entusiasta del Excmo. señor González Videla, quien con clara visión de estadista, supo aquilatar la importancia y transcendencia que la industria carbonífera tiene para el desenvolvimiento económico del pais.

Extendemos también gustosos nuestro reconocimiento, como un acto de deber y de justicia, a la esposa de S. E., señora Rosa Markmann de González Videla; su labor social materializada principalmente a través de la Fundación de Viviendas de Emergencia; de la Oficina de la Mujer; de la Pascua de los Niños Pobres, etc., han hecho de ella una figura muy popular, querida y respetada de todos los chilenos.

Lota tiene para ella una deuda muy especial de gratitud. Acompañando a su esposo, acudió presurosa con ocasión de la tragedia sucedida en nuestras labores en Octubre de 1951 y aquí sus preocupaciones y desvelos no encontraron reposo ni satisfacción hasta no dejar terminadas y ocupadas las 132 casas que ofreciera en esa oportunidad a los deudos de los operarios fallecidos y a otras familias de escasos recursos.

La población "Isidora Cousiño" es un testimonio vivido de su afán por procurar a las clases necesitadas, mejores condiciones de vida, proporcionándoles un hogar acogedor y confortable; y al igual que Lota, son muchas las ciudades de la República que recibieron el beneficio de su trabajo y espiritu social.

Hacemos votos por la felicidad y prosperidad del Mandatario que se aleja y de su esposa y estamos seguros que su labor de Gobernante será debidamente juzgada por la historia.

"EXCELSIOR"
Materiales y Hormado
de Primera Clase

Señor Don Carlos Ibáñez del Campo
Presidente electo por la más alta mayoría de sufragios

Don IGNACIO DOMEYKO

hombre sabio y singular

por Arturo Alcónate Phillips

II

Ocho años después de iniciadas sus trabajos escribia en el Araucano (4 de Diciembre de 1846):

"Creo que ya pasó el tiempo en que el estudio del latin y de las leyes gozaba de un privilegio exclusivo para toda clase de consideraciones literarias, y no queria hermanarse con los demas ramos de actividad intelectual del siglo. Muy triste papel hacia entonces el nombre de Química, y no le llevaba ventaja alguna ni las matemáticas, equivocadas con el oficio de tenedor de libros y de agrimensores, ni la botánica con el de jardineros y boticarios, ni la física con el de mágicos, ni en fin la zoología, la astronomia, etc., consideradas como estudios inoficiosos, capaces de lastidiar o alarmar la conciencia. Emancipado de aquella preocupación, el genio de la juventud se pliega hoy a la tendencia general de la época, busca alimento igualmente en todo lo bello y elevado, trata de instruirse en todo lo que constituye el verdadero tesoro de la humanidad".

Por fortuna, contra lo que ocurre generalmente, el estudioso profesor, humanista e investigador, empezó muy pronto a recibir la recompensa por sus desvelos, más allá de su personal e intimo goce.

El Intendente de la provincia primero, el Ministro de Instrucción Pública, don Manuel Montt, despues; más tarde don Andrés Bello y don Antonio Varas, desde sus distintas jerarquías políticas o universitarias, fueron reconociendo publicamente los altos merecimientos y el alcance de la obra de don Ignacio Domeyko.

Por otra parte, diversas publicaciones suyas en Europa habian dado a conocer su nombre de hombre de ciencia y sus notables investigaciones y trabajos.

Y poco a poco, a medida que conocia nuestros territorios y se acercaba a sus gentes, fue ahondando su amor por Chile. Sus desiertos, sus montanas, la claridad de sus cielos, la oscura sobriedad de sus bosques, la estrecha terquedad y fatalismo de su pueblo, fueron conquistándolo y adentrándose en su sangre y en su corazón. Además, una graciosa chilena habia quebrado sus propósitos de ascetismo y le habia creado el calor de un hogar.

Su memoria sobre el modo más conveniente de reformar la instrucción pública, dió oportunidad para una amplia y pública discusión de uno de los problemas que más le preocuparon. Don Antonio Varas, entonces Rector del Instituto Nacional, quien, en muchos aspectos participaba de las ideas expuestas por Domeyko, hizo notar que el punto culminante que este señalaba como norte de la instrucción era el perfeccionamiento intelectual y moral del hombre.

Resulta novedoso todavia hoy, más de cien años después de emitido, reproducir algunas de las ideas del audaz reformador. "Confiese —escribia— que ningun defecto me ha parecido más chocante en la instrucción actual en los colegios, que el que proviene de ciertas preocupaciones respecto de la utilidad del estudio, y del objeto que se ha de proponer en esta instrucción". "Un joven debe tomar amor al estudio por la noble ambición de desarrollar sus facultades intelectuales, de elevar su carácter moral. Si desde temprano se infunden en su tierno corazón y en su imaginación viva, miras naturales de interés y de egoismo, se comprime muy pronto y se ahoga su talento; se oponen sus aspiraciones intelectuales, y de balde se espera de él que prosiga sus estudios y se perfeccione, luego que empiece a "ganar plata".

Sus palabras sencillas y emocionantes, en su ingenua honradez, mantienen su actualidad y hoy necesitamos mantenerlas como enseña.

Mientras tanto, el inquieto don Ignacio combaba sus estudios geológicos e incursionaba por casi todos los campos de la cultura nacional. En una oportunidad propondria la creación de una Academia de Artes Literarias, Música y Pintura; más tarde de vuelta de una visita al territorio indígena escribia su magnifica obra "Arauco y sus habitantes", demostración de su amplísima personalidad mezcla de sensibilidad poética y de devoción científica; y así cada dia sorprendia a sus amigos y colegas con una nueva curiosidad o un nuevo problema incorporado a sus preocupaciones.

De una carta dirigida a su siempre amigo el general Aldunate, va-

(Sigue en pág. 22)

Actualidades del Mes

¿Quién es esa dama vaporosa y tenue que desliza sus pasos perfumados en la suavidad aterciopelada de los pétalos de las flores? ¿Quién es esa dama que se recrea en la policromia de los rayos de sol, entregándose en mil ósculos de juventud y de belleza?... Ha llegado la Primavera. Los dias afloran enmarcados en las nubes transeuntes y blancas y de ellas emerge el buen sol, columpiando sus rayos áureos en el follaje de los árboles, en el canto de las aves y en la cascada de color de los jardines.

Natura toda despierta. Los hombres, con el contagio de tanto esplendor sacudimos la modorra invernal y con ansias frenéticas de sol, encarnamos en una mujer, acaso porque Dios dibujó en ella su bondad y sacrificio la economia toda de su belleza infinita, el despertar hacia nuevos limpidos horizontes. A esa mujer la llamamos REINA. La sonrisa de ella restallará más tarde, cuando el estio bañe los rostros con el rocio del sol, en aires campinos, en largos y dilatados planios, en paseos fluviales, etc.

Todos debemos dar expansión a nuestros deseos de alegria, colgándonos con simpatia en los arcos de luces de las FIESTAS PRIMAVERALES.

En oportunidad de las FIESTAS CENTENARIAS, se ha organizado un Concurso artistico musical, denominado "LA MEJOR VOZ DEL CENTENARIO". Este Concurso se efectúa bajo los auspicios de la Empresa y tiene por objeto destacar los valores, que afortunadamente son muchos, que existen en nuestro medio. Está de más detenerse a pensar en la seriedad de este torneo. La solvencia de nuestra Compañia, habla por si sola, de tal modo que al hacer un llamado de estas columnas a las muchas personas con condiciones, nos anima el propósito de ver que este Concurso capitalice la atención y el entusiasmo de todos los lotinos, porque los valiosos estimulos que coronarán el éxito de las personas que concursen, son dignos de tal empeño.

ZZ.

AVISO

SOLICITA APROBACION DE ALZA DE TARIFAS

La Empresa Nacional de Electricidad S. A., ha solicitado del Supremo Gobierno la aprobación del siguiente Pliego de Tarifas, designado Tarifas Primarias IV-P-2 de Sistema Abanico, para aplicar a sus Consumidores de energía eléctrica:

Aplicación.—Energía eléctrica medida y entregada a 66,000 o a 13,200 volts, en derivaciones de líneas o en subestaciones primarias de propiedad de la Endesa. La presente tarifa se basa en el suministro de energía a través de un solo punto de entrega y de medida. Si un mismo cliente recibe energía de la Endesa en dos o más puntos, o a voltajes diferentes, cada suministro se medirá y facturará por separado.

TARIFA:

a) **Cargo por Demanda Máxima:**

Primeros 1,000 Kw. de dem. máx. mensual	$ 68.—	por Kw.
Siguientes 2,000 Kw. de dem. máx. mensual	62.—	„ „
Siguientes 5,000 Kw. de dem. máx. mensual	56.—	„ „
Sobre 8,000 Kw. de dem. máx. mensual	50.—	„ „

b) **Cargo por Energía:**

Primeros 250 Kwhs. por Kw. de dem. máx. mensual	$ 0.94	por Kwh.
Siguientes 250 Kwhs. por Kw. de dem. máx. mensual	0.80	„ „
Sobre 500 Kwhs. por Kw. de dem. máx. mensual	0.60	„ „

Pago mínimo mensual.—La factura mínima mensual que la Endesa cobrará a sus clientes será la correspondiente al cargo por demanda.

Determinación de la demanda.—Se entenderá por demanda máxima del mes el más alto término medio de las demandas instantáneas integradas en períodos sucesivos de 30 minutos.

Para los efectos de la facturación, esta demanda máxima, en la cual se basan los cargos por demanda y energía, no podrá ser inferior al 70% de la más alta demanda máxima de los 11 meses consecutivos precedentes.

Ajuste de la demanda por factor de potencia inductivo.—Cuando el factor de potencia medio del consumo del cliente resulte inferior al 85% inductivo, se ajustará la demanda máxima multiplicándola por 85 y dividiéndola por el factor de potencia del mes, expresado en por ciento. Los cargos por demanda y energía se basarán en la demanda máxima así corregida.

Ejemplo: Si la demanda máxima en un mes es de 600 Kws. y el factor de potencia medio es 78%, deberá corregirse la demanda multiplicándola por 85/78; es decir, se considerará como demanda máxima 600 x 85/78 = 654 Kws.

El factor de potencia medio en el mes se calculará mediante la relación entre los Kvarhs y los Kwhs mensuales indicados por los respectivos medidores, con aproximación al uno por ciento inferior. El medidor Kvarhs tendrá un enclavamiento que evite retrocesos.

Gravámenes e impuestos.—La presente tarifa no incluye aquellos impuestos o gravámenes presentes o futuros que, conforme a la ley o reglamentos, son de cargo de los clientes.

Modificaciones.—La presente tarifa modifica y reemplaza a la tarifa IV-P-1 y queda sujeta a las modificaciones que aprueben las autoridades públicas correspondientes. Los consumidores aceptan desde luego dichas modificaciones, las cuales, en consecuencia, serán obligatorias desde su aprobación.

Se hace la presente publicación en conformidad con la Ley General de Servicios Eléctricos, y para que, dentro de un plazo de treinta días (30), contados desde esta fecha, se formulen por escrito las observaciones a que hubiere lugar.

El Director General de Servicios Eléctricos y de Gas.

LOS CONQUISTADORES DE LA ANTARTIDA

Por Francisco Coloane

(CONTINUACION)

III

EL ABORDAJE DE "LA GAVIOTA"

El "Agamaca" corría a más de siete nudos por hora, volteando entre los altos parendones del canal Beagle en busca de la Angostura Murray.

Tendido sobre la cubierta de popa y abrazado a la caña del timón como un animal, el indio yagán Félix dirigía las volteadas; en la trinquetilla maniobraba Alejandro Silva y acodado sobre el cubichete, Manuel, el Jefe Blanco, vigilaba el mar.

El "Agamaca" era un cúter de más o menos doce metros de eslora, aparejado con vela mayor, foque y trinquetilla; además llevaba un motor auxiliar a parafina. No era un cúter de líneas corrientes, pues el Jefe Blanco lo había sacado del interior del transatlántico "Monte Cervantes", que, encallado entre unas rocas del canal Beagle, se había dado vuelta de campana, hundiéndose casi totamente. El experto marino, de un bote salvavidas gigantesco, tinglado, construido a prueba de grandes temporales, había hecho una embarcación de cubierta corrida que, si bien no poseía la agilidad de maniobra de un buen cúter, podía resistir y rodar como una boya en medio de las grandes tempestades.

Este era el "Agamaca", digno del nombre que llevaba, el de la lengendaria laguna en la cual después de un diluvio se salvaron las tres canoas de yaganes que vivieron a repoblar esa parte de la tierra que colinda con la Antártida.

El fuerte viento del Oeste soplaba en contra de la ruta del "Agamaca", por lo que éste, en cada voltejeada, a pesar de la velocidad con que corría, sólo avanzaba un poco en su camino.

Esta lentitud en la ruta empezaba a exasperar al Jefe Blanco, quien tenía fija la vista en las dos islas Picapedreros, que quedaban a la entrada de la Angostura Murray, como si no quisiera perder el momento en que de entre las rocosas islas viera surgir algo que esperaba con ansiedad.

El viento desfiecaba la cabellera de las olas y el mar parecía un jardín selvático, de flores blancas y verdes, agitado bajo el radiante sol de la media tarde de primavera.

—¡Orza!— gritó de pronto el Jefe Blanco desde el cubichete, mientras clavaba la vista en la lejanía.

El indio Félix se sacudió extrañamente de su actitud de perro echado, dió un golpe de timón, el "Agamaca" se recostó perdiendo casi toda la obra muerta de babor en el mar, cual si fuera a darse vuelta, y la pequeña nave quedó al paño, con las velas flotantes frente al viento.

En ese mismo instante, una hermosa goleta blanca surgía a toda vela detrás de las islas Picapedreros.

El Jefe Blanco, un hombre de regular estatura, fornido, de barba castaña y rizada, se puso a cafiar cautelosamente la maniobra que pensaba realizar la goleta. Esta se veía muy cargada y su andar era un poco lento a pesar de favorecerle el viento que la hacía navegar de un largo.

La goleta salía de las islas Picapedreros en dirección al Presidio de Ushuaia, es decir, al encuentro del cúter que venía desde esa dirección. A poco andar, se vió que cazaba las escotas y variaba de rumbo, tratando de evitar al cúter.

—¡A estribor! —ordenó el Jefe Blanco, y el "Agamaca" se tumbó como un fiel animal en la dirección fijada por Félix. Corría más o menos tanto como la goleta, y si ésta podía tener alguna ventaja en su andar, la posición a la distancia favorecía también al "Agamaca". La goleta, que iba en la dirección en que venía el cúter, al efectuar esas maniobras se veía claramente que quería evitarlo, y éste, por el contrario, acercarse; todo dependía, pues, de la habilidad con que cada tripulación manejara su nave.

—¡Déjame la caña y dedicate a la escota! —dijo el Jefe Blanco, tomando el timón y poniendo proa en dirección a un ángulo posible en que podían encontrarse las dos embarcaciones.

La goleta corría con todo su velamen desplegado, pero sin mucha inclinación, debido al latre y a cierto extraño cuidado que ponía en la dirección de sus velas. El cúter, en cambio, avanzaba audazmente recostado sobre las olas.

—¡Ya sé por qué los bribones no se atreven a cazar más las escotas! —dijo el Jefe Blanco, dirigiéndose significativamente a Félix. Este contestó con una enigmática y silenciosa sonrisa.

Alejandro, sin poder contener su curiosidad ante la extraña forma de maniobrar de la goleta, preguntó:

—¿Por qué no cazan más las escotas?

—Porque llevan animales en pie, carga muy peligrosa que puede dar vuelta a la embarcación si ésta se ladea mucho —contestó el Jefe Blanco.

—Los animales de Cauquenes —dijo el indio.

—Sí; del pobre Cauquenes; robados por ese pirata de Geban —agregó el Jefe Blanco.

El mar, florecido, parecía gozoso le la regata que se corría sobre su superficie, y el sol, de contemplaría dorando las velas henchidas al viento.

A medida que el ángulo se iba cerrando, la persecución se hacía más interesante; hasta que, de pronto, la goleta, en vez de virar por avante, dió más velamen, viró a sotavento y continuó su carrera viento en popa y a toda vela.

El Jefe Blanco se sorprendió en el primer momento con esta inesperada maniobra de la goleta, que, aprovechando al máximo su velamen, quería ganarle la pasada al cúter; pero no bien la hubo comprendido viró en redondo y se dirigió a cortarle el paso.

Las dos embarcaciones corrían ahora a su encuentro, formando un ángulo recto. Para ambos, las intenciones de cada uno eran desconocidas, y si emocionante era la regata entre el cúter y la goleta, con más emoción era esperado aún el vértice fatal de ese ángulo recto que las dos embarcaciones trazaban sobre la superficie del mar.

(Sigue en pág. 22)

Bien re-feliz y contento
sigo mis versos rimando
porque siempre estoy gozando
de buena vida y sustento.
Nunca me oirán que lamento
de caer en una torpeza;
me cuido bien la cabeza
con el casco protector
y no doy trabajo al doctor
de ninguna naturaleza.

Yo nunca fuí atarantado,
ni flojo, menos fallero
eso sí que paliquero
y en la pega afortunado;
he sido considerado
como todo de la camorra,
dicen que soy cachiporra,
fantarrón y copuchento,
así será, pero siento
que a vivo nadie me corra.

Muy buenas fiestas pasé
y bailé como un contento;
gasté plata y no lamento
porque "hartoko" que gocé.
Anduve con don José
dos días de francachela;
pongale tanto y cazuela
pero siempre con cuidado,
porque un paso mal dado
a cualquier gallo lo amuela...

Porque soy buen compañero
siempre les daré consejos;
a los cabros y a los viejos
porque a todos yo los quiero.
Mi experiencia de minero
me permite aconsejar
que no deben descuidar
el peligro traicionero.

Porque seamos dichosos
voy a crear un rosario,
y porque en el Centenario
todos estemos gozosos,
bien alegres y ganosos
para seguir adelante,
Viendo a la Patria triunfante
siguiendo por buen camino,
con rumbo fijo al destino
que alumbra este sol radiante.

JUAN SEGURA.

"EXCELSIOR"
Ternos Confeccionados
a su Propio Gusto

"EXCELSIOR"
Pantalones de Medida para Grandes y Niños

Interesante acto patriótico realizó Escuela N.° 8 con motivo de Fiestas Patrias

A raíz de la proximidad de las Fiestas Patrias, la Escuela Superior de Mujeres N.° 8, de esta localidad, en cumplimiento a disposiciones generales de los Servicios Educacionales y como un medio de fortalecer los hábitos patrióticos y cívicos y crear una mentalidad de respeto hacia los padres de la patria y cuanto ellos hicieron en favor de Chile, elaboraron un interesante programa artístico-literario que contó con gran afluencia de público y que sirvió además para testimoniar una vez más que la Escuela Primaria cumple con el rol de educadora y fortalecedora de las conquistas del espíritu encarnada en los grandes padres de la patria.

En esta oportunidad se desarrolló el siguiente programa:

1) Canción Nacional;
2) Conferencia, señora Antolina Barra Burgos;
3) Patria, coro;
4) A la Bandera, Recitación. I año A;
5) Alma de Dios. IV año;
6) 18 de Septiembre. Trilogo. III año A;
7) Estampa Araucana. III año B;
8) El último cacique. Dramatización. II año B;
9) La Hormiguita Triste. Ronda. II año B;
10) Carrusel Popular. Diálogo. VI año;
11) Baile Colonial. V año;
12) Fantasía Criolla. II año A;
13) Marcha Final.

El "Campamento de Vacaciones" de la Parroquia San Matías, agradece a sus cooperadores

El Comité pro-ayuda al Campamento de Verano de la Parroquia San Matías nos solicita espacio para hacer públicos sus agradecimientos a la Compañía Carbonífera e Industrial de Lota, a los señores comerciantes y particulares que donaron especies para las rifas que se verificaron en la Feria de Entretenimientos, que con todo éxito y con la asistencia de jefes de la Empresa y connotados vecinos se inauguró el día 18 a las 12 M.

Como en otras oportunidades, señoritas de la Juventud Católica y damas de esta organización religiosa prestaron su abnegada cooperación para la atención de las dependencias de la Feria que contó con el favor del público, que entre sus diversiones y espacios bailables pasó amenas horas.

El buen resultado de esta Feria, permitirá disponer de los fondos necesarios para movilizar más o menos 400 niños que bajo la égida del Cura Párroco señor Pedro Campos Menchaca, pasarán alegres y saludables días veraniegos en la Hacienda de Cucha Cucha.

Estos agradecimientos se hacen extensivos muy en especial al público que supo dar preferencia a esta obra, concurriendo durante los tres días que permaneció en funciones.

Dejamos cumplido el encargo y por nuestra parte felicitamos a los organizadores por el feliz resultado conseguido.

Movimiento de lectores de la Biblioteca de la Compañía

Ha ido en aumento el número de lectores a domicilio, lo que es una revelación del interés por la lectura que se advierte en el personal quetrabaja en la Empresa.

Salvo algunas excepciones, la mayoría de los lectores cumplen con los reglamentos y cuidan de los libros que se les confía. En el curso de dos meses sólo se ha tenido que lamentar la pérdida de dos volúmenes que se llevaron obreros que sin previo aviso se retiraron de sus trabajos.

Los libros técnicos adquiridos, especialmente los que tratan de electricidad, mantenimiento de motores, tornería, servicio y reparaciones Diesel, técnica del automóvil, han tenido gran aceptación entre la juventud estudiosa.

A continuación publicamos un cuadro del movimiento de la Biblioteca en el mes de Septiembre.

Libros de lectura recreativa	87
" " " instructiva	18
" " instrucción técnica	14

La Compañía en su deseo de procurar los medios que proporcionen beneficios a sus colaboradores, y teniendo en cuenta el interés que se advierte entre los lectores por los libros de carácter técnico, adquirió recientemente la colección de 10 tomos "La marcha del progreso", texto que serán facilitados a los lectores que hayan demostrado mayor cuidado y corrección para devolver los libros en el plazo solicitado.

Las horas de atención al público son: En la mañana de 10 a 11 y en la tarde de las 17 a las 18 horas.

DEPARTAMENTO DE SEGURIDAD

El 17 de Septiembre se realizó la reunión mensual para entregar los premios a los que han contribuido a bajar la cifra de Accidentes

Fueron agraciados el personal de dos laboreos de las minas que han bajado al mínimo el índice de frecuencia de accidentes.—Altos Jefes de la Compañía asisten a la entrega de los premios.

El Departamento de Seguridad de la Compañía, prosiguiendo con su valiosa labor en favor de la vida de los cooperadores de la industria, celebró en la tarde del día 17 del mes próximo pasado su acostumbrada reunión en los altos del edificio de Población. En esta oportunidad se procedió a la entrega de estímulos a los operarios de los laboreos premiados en Agosto, correspondiendo a Superficie de Piques Carlos Cousiño y Alto Veta Arriba "Oriana" del Chiflón Carlos.

Asistió a este acto el Gerente General señor Guillermo Videla Lira, el Administrador General señor Arnoldo Courard, Ingenieros y Técnicos de la Compañía y el total del personal de los laboreos agraciados en esta oportunidad.

Como en ocasiones anteriores, observamos en la estantería destinada

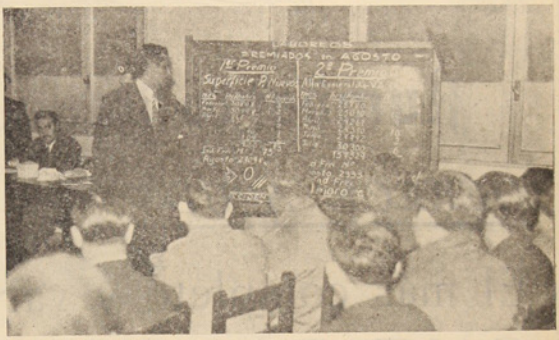

El señor Juan Ramírez T., explica las cifras correspondientes a las bajas de accidentes de los laboreos premiados

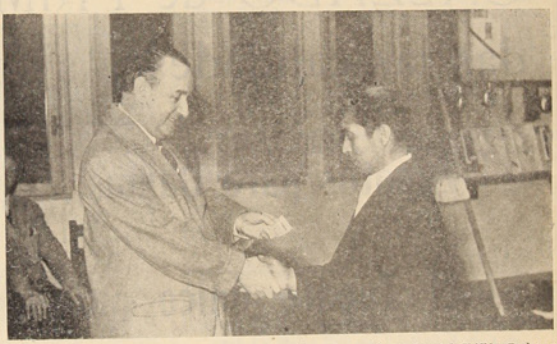

Don Guillermo Videla Lira, hace entrega de un cheque a un disparador del Chiflón Carlos, en mérito a su eficaz cooperación

El señor Arnoldo Courard hace entrega de un cheque al Mayordomo señor Belisario Medina, del Chiflón Carlos, por haberse preocupado de la baja de accidentes de su laboreo

a los premios, una exhibición valiosa y abundante, consistentes en más de sesenta especies de utilidad práctica, entre los que se destacaban varios pares de zapatos de seguridad y premios en dinero efectivo.

El Técnico Instructor del Departamento, señor Juan Ramírez, valiéndose de un pizarrón expuso las cifras correspondientes al control de accidentes y mostró el procedimiento que se sigue para determinar a los laboreos premiados.

El auditorio siguió con vivo interés las explicaciones y una vez terminado esto, se procedió a la entrega de los cheques al personal de mando poniéndose de inmediato a efectuar la rifa de los premios para los obreros, siendo premiados con aplausos los que eran favorecidos por la suerte.

Los premios fueron entregados de manos de los altos Jefes de la Empresa, que prestigiaron esta importante reunión.

Nuevamente se contó con la cooperación de aficionados locales para dar amenidad al acto, así, el dúo Orlanda y Virginia y el humorista señor Carrillo deleitaron a la concurrencia.

LLEGO LA

PRIMAVERA

Humberto Laurie Oliveira

OFRECE A UD.:

El más completo y variado surtido de CALZADO de PRIMAVERA en todas las calidades y a todos los precios

Zapatos para Damas, Caballeros y Niños

El Zapato único para Obreros mineros

VISITE NUESTRAS VITRINAS Y NO SOLO SE CONVENCERA, SINO QUE ADQUIRIRA NUESTRAS OFERTAS

Humberto Laurie Oliveira

COMERCIO 773 -:- L O T A

600 pares de Zapatos fueron obsequiados a los alumnos de mejores méritos de las Escuelas de la Cía.

Siguiendo lo que se hizo hermosa tradición, este año también, como número de fiestas patrias, la Superioridad de la Empresa repartió seiscientos pares de zapatos a los alumnos de las diversas escuelas de la Cía. Fué así como el día 17 en la mañana el amplio gimnasio de la Escuela Matías Cousiño, presentaba un lindo golpe de vista por la cantidad inmensa de cajitas de zapatos acumuladas allí con sin igual simetría, esperando ansiosas la llegada de sus pequeños dueños.

Tanto las delegaciones de alumnas como de alumnos ordenados por sus directores y profesores esperaban la llegada de las autoridades de la Empresa e invitados. A la hora señalada hizo su entrada al recinto del gimnasio el señor Gerente General y esposa acompañados de algunos señores jefes e invitados. Anotamos allí la presencia del señor Gerente General don Guillermo Videla L. y señora Jesus Vial de Videla, del h. diputado don Abelardo Pizarro, del señor Administrador General don Arnoldo Courard y señora María de Courard, del señor Sub-Administrador don Armando Hodge, del señor Jefe del Departamento de Bienestar don Mariano Campos M. y señora Magdalena de Campos Menchaca y otras distinguidas visitas.

Antes de proceder al reparto, el señor Jefe del Depto. de Bienestar se dirigió a los alumnos recordándoles el significado del acto que iban a presenciar: "No miréis este reparto —les dijo— como una mera festividad de fiestas patrias. En nombre de la Compañía, solo es pido que del obsequio que hoy vais a recibir, quede grabado en vuestras mentes la honda significación que encierra, para que ya adultos, cuando habléis de capital y trabajo, recordéis que no sólo habéis recibido de la Compañía vuestra educación sino que en diversas formas como esta ayuda a vuestros padres para hacerles más llevadero vuestro sostenimiento".

Inmediatamente se procedió a la entrega de zapatos. Una vez terminada tan simpática ceremonia, una alumna y un alumno de cada plantel habló a nombre de sus compañeros agradeciéndole al señor Gerente y señora el obsequio recibido.

En medio de aplausos y sones de la banda, el señor Gerente y comitiva abandonó el gimnasio. Los niños felices tornaron a sus casas portando felices bajo el brazo su caja de zapatos, obsequio de la Compañía.

Damas que integraban la comitiva entregan a las niñas agraciadas el hermoso obsequio. Notamos entre ellas a la señora María de Courad, a la señora Jesús de Videla y Anita Claro de Fuenzalida, como así mismo la presencia de don Guillermo Videla. En el extremo derecho, la señora Magdalena de Campos Menchaca

Un futuro ciudadano recibe de manos de la señora Jesús Vial de Videla, en medio de placenteras sonrisas un flamante par de zapatos

Con la felicidad pintada en sus rostros infantiles, algunas de las alumnas agraciadas posan para nuestro periódico

"EXCELSIOR"
Trajes - Sastre de Ultima Moda
Impecables

ESTABLECIMIENTO DE LOTA

Número de imponentes y monto de los descuentos para el Fondo de Ahorro de Obreros y Empleados, correspondientes al mes de AGOSTO de 1952.

SECCIONES	Nº Imp.	Valor
Pique Grande Arturo	117	$ 24.130.—
Chiflón Carlos	126	20.810.—
Pique Alberto	62	11.120.—
Pique Carlos Cousiño	57	12.740.—
Embarque de Carbón	28	7.550.—
Ferrocarril Interno	18	3.250.—
Preparación de Carbón	8	1.550.—
Maestranza	121	25.895.—
Maquinaria	91	25.150.—
Almacén Materiales	20	3.270.—
Depto. Electricidad	28	5.700.—
Depto. Arquitectura	38	7.280.—
Población	38	6.430.—
Cerámica	58	15.200.—
Hospital Lota	4	500.—
Parque Lota	5	700.—
	819	$ 171.275.—
EMPLEADOS:		
Administración General	3	$ 3.100.—
Sub-Admón. General	9	2.000.—
Depto. Bienestar y Escuelas	7	3.800.—
Hospital Lota	6	2.950.—
Población	1	250.—
Depto. Minas	1	1.000.—
Preparación Carbón	1	1.000.—
Pique Granle Arturo	5	1.050.—
Chiflón Carlos	7	4.870.—
Pique Alberto	7	4.300.—
Pique Carlos Cousiño	3	1.300.—
Embarque de Carbón	2	700.—
Ferrocarril Interno	6	2.800.—
Almacén Materiales	5	2.350.—
Depto. Electricidad	5	3.700.—
Maestranza	4	700.—
Maquinarias	13	11.500.—
Cerámica	4	1.300.—
	89	$ 48.670.—

SOCIEDAD AGRICOLA Y FORESTAL COLCURA, S. A.

Número de imponentes y monto de los descuentos para el Fondo de Ahorro, correspondiente al mes de AGOSTO de 1952.

SECCIONES	Nº Imp.	Valor
Elaboración de Maderas	2	$ 250.—
EMPLEADOS:		
Bosques	3	2.900.—
Elaboración de Maderas	3	2.300.—
	8	$ 5.450.—

Con asistencia de gran cantidad de público se efectuó el Lunes 29 del mes pasado, la primera eliminatoria para La Mejor Voz del Centenario de Lota

El lunes 29 en función especial se efectuó la primera eliminatoria para elegir la "Mejor Voz del Centenario de Lota".

La sala de nuestro teatro se vió favorecida con una asistencia que llenaba todas sus localidades.

El programa dejó complacido al auditorio y la primera concursante, señorita Brígida Bustos fué recibida con cariñosos aplausos. Por indisposición de última hora no se presentaron otros inscritos, quienes harán en las siguientes veladas.

Los números musicales de la Orquesta Mario Muñoz conquistó nutridos aplausos, así también el violinista señor Orlando Lathes, que ejecutó la conocida canción "Ojos Negros" y en el bis, el "Ayayay" de O. Pérez Freire.

E Conjunto de armónicas "Los Sonny Boys", con su vocalista señor Luis Díaz, fué uno de los números favoritos del público. También se hicieron aplaudir el Conjunto de Guitarras de la Escuela Matías Cousiño y el humorista señor Enrique Neira.

En la nueva Población "Isidora Goyenechea" se fundó un Club Deportivo

Llevará por nombre "José Vergara Keller".—Su primer presidente es el señor Hernán Osses Yáñez.—El Cura Párroco don Pedro Campos Menchaca puso la bendición en los equipos deportivos.—Don Armando Hodge y esposa apadrinaron la nueva Institución deportiva.

Vecinos de la Población "Isidora Goyenechea" que asistieron al acto de la fundación del Club Deportivo "José Vergara Keller". En primer término los padrinos señor Armando Hodge y señora Cristina de Hodge y la señora Berta Figueroa, Visitadora Social de la Población

En la mañana del Domingo 14 tuvo lugar, en el local del Jardín Infantil de la Población "Isidora Goyenechea", un simpático acto de trascendental importancia en el aspecto social-deportivo.

Los entusiastas moradores de esa nueva y hermosa población, acordaron la fundación de una institución deportiva que acogiera en su seno a la juventud de ambos sexos. La idea fué acogida con entusiasmo porque venía a llenar una necesidad sentida por la juventud de esa población que deseaba orientar sus impulsos hacia una función recreativa para los que serán espectadores y de gran provecho moral y físico para quienes la practiquen.

El Padre Campos Menchaca se prepara a dar la bendición a los equipos deportivos

Los recursos fueron proporcionados por el Dr. don José Vergara Keller.

En gracia a su desprendimiento, por unanimidad de los socios se acordó bautizar al nuevo Club Deportivo "José Vergara Keller", institución que practicará el fútbol, básquetbol y pimpón.

Para cada una de estas ramas deportivas el Presidente Honorario obsequió un equipo completo en los que lucirán los colores verde y blanco. A solicitud de los dirigentes del nuevo club, el Cura Párroco señor Pedro Campos Menchaca, puso la bendición a los equipos, sirviendo de padrinos el señor Armando Hodge y su esposa señora Cristina A. de Hodge.

Terminada la ceremonia del bautizo el señor Hernán Osses ., usó de la palabra para dar a conocer los pormenores de la fundación, y exteriorizar en nombre de los socios los agradecimientos a todas las personas que con su presencia dieron mayor realce al acto. Tuvo felices frases para referirse a las personas del señor José Vergara Keller y los padrinos de la institución.

Terminada las palabras del señor Osses, la señorita Diva Delgado hizo entrega a la señora Cristina de Hodge de un hermoso ramo de flores, como homenaje de simpatía del club hacia su madrina.

La banda instrumental de la Compañía estuvo presente y amenizó con escogidas piezas todos los actos del programa, dando a la fiesta mayor realce y animación.

Se ofreció la palabra al señor Armando Hodge, Sub-Administrador de la Compañía Carbonífera e Industrial de Lota, quien hizo un elogio a los fundadores de este nuevo club y estimuló a la juventud para que en la práctica de los deportes encuentren una sana y provechosa distracción. Agradeció en su nombre y en el de su esposa la designación de padrinos del "José Vergara Keller", dejando de manifiesto que en toda oportunidad estará pronto a secundar la obra de los señores dirigentes del club. El señor Hodge fué largamente aplaudido.

El acto de la mañana terminó con un desfile de los equipos de básquetbol en las ramas femenino y masculino y los de fútbol. La directiva ofreció una sencilla atención a los invitados, dándose así por terminado el programa de la fundación del club.

UNA VELADA ARTISTICA

A las 15.30 horas presenciamos una velada preparada con elementos aficionados de las viviendas de emergencia. En el salón del Jardín Infantil se improvisó un escenario y por él desfilaron 20 números diversos en los que figuraban canciones, bailables, sketch dramáticos y cómicos, recitaciones, numero de bailes infantiles y al final un cuadro campestre alegórico en el que se rindió un cálido homenaje de amor a la patria.

El Cura Párroco, don Pedro Campos Menchaca, da la bendición a los equipos deportivos

Numerosos espectadores, infantiles y adultos llenaron por completo el local, los que proporcionaron estímulo a los aficionados, premiando con aplausos los diversos números del extenso programa.

No podemos extendernos en comentarios, pero si debemos reconocer que los iniciadores están animados de laudables y sanas intenciones y de continuar en sus empeños, con el andar del tiempo en la Población Isidora Goyenechea se contará con un núcleo de cultores del arte teatral y de la cultura física por medio del desarrollo de los deportes. Bien se merecen por este esfuerzo nuestro reconocimiento y los aplausos que en la velada se le brindaron.

Para dar fin a esta información, damos a conocer las directivas:

DIRECTORIO HONORARIO

Presidente, Dr. señor José Vergara Keller.

Vicepresidente, señora Adriana Daroch de Vergara.

Secretaria, señorita Violeta Dagorret Y.

1.er Director, señorita Berta Figueroa Gálvez.

2º Director, señor Luis Delgado.

DIRECTORIO ACTIVO

Presidente, señor Hernán Osses Yáñez.

Vicepresidente, señor Pedro Monsálvez.

Secretario, señor Manuel Frías F.

Prosecretario, señor David Vergara I.

Tesorero, señor Baltasar Rodríguez H.

Protesorero, señor Luis Lazo S. M.

Directores, señores: Teobaldo Toledo, José D. Moreno M. y Armando Salazar.

Directora cultural, señorita Delia Rojo Salinas.

Utilero masajista, señor David Cerda.

El primer equipo femenino de básquetbol, en pose para nuestra revista, acompañado de su padrinos

"EXCELSIOR"
Viraduras y Composturas
de Ternos en General

Treinta y cinco años de existencia cumplió el Deportivo "Nacional" F. B. C.

Su fundación data del 18 de Septiembre de 1917. - En la renovación de su directorio ha vuelto a la Presidencia el señor Atricio Contreras Sandoval

Bien merecido tiene un comentario en nuestras columnas, esta antigua entidad que desplegó a la brisa lotina su bandera deportiva, allá por un lejano 18 de Septiembre, que ha quedado a treinta y cinco años de distancia.

Fundadores fueron, aparte de un grupo de entusiastas y visionarios, los señores Atricio Contreras Sandoval y José Bustos Padilla, este último sin haber abandonado jamás las filas de su querido "Nacional".

Nadie mejor que estos esforzados deportistas de la vieja guardia para darnos una veraz información de la vida de su Club, y es así como entablamos conversación con don Atricio Contreras S.

Pesan ya sobre sus hombros 63 años, llegó por estas tierras el año 1917. Aficionado al fútbol hizo sus primeras armas en Schwager militando en antiguos Clubes de ese mineral. Llegado a Lota firmó los registros del "Matías Cousiño" y después fue conquistado para "Luis A. Cousiño", donde defendió sus colores jugando en 1.a división.

Como existían pocas instituciones deportivas que estuviesen en continua actividad, con un grupo de entusiastas acordaron organizar un nuevo Club, y el día 18 de Septiembre de 1917, en medio de una alegría propia de esos días patrios, quedó fundado el "Nacional" F. B. C. y en su registro anotaron sus firmas 300 socios, activos y pasivos.

En su primer año de vida tomaron parte en la competencia oficial de fútbol y se clasificaron Campeones, adjudicándose un hermoso trofeo donado por la Compañía.

Su espíritu andariego lo llevó a otros lugares, al dejar el Club los socios sumaban 340. Tres años duró su ausencia de Lota, decidió volver y fundó su hogar.

Nos cuenta que el Club empezó a decaer, su vida se tornó lánguida y los socios fueron desertando al no contar con directivas entusiastas. Aferrado a su institución quedaba don José Bustos Padilla, que por nada quería abandonar su Club. Afligido por esta situación angustiosa, decidió insistir en sus ruegos para que el Presidente fundador volviera consiguiendo vencer en su propósito y conquistar al hombre que había de hacer levantar al Club que muchos años atrás había dejado con vida floreciente.

Miembros del Directorio Activo del Deportivo "Nacional F. B. C."

—Así es señor, —nos dice don Atricio. No podía negarme a la invitación de mi antiguo compañero. Sabía que el Club estaba muy decaído, algunos socios tan encariñados con la institución se llevaron algunos trofeos y otras cositas, ¡Son tan sentimentales esos niños! —dice con cierta picardía.

—¿De modo que ha vuelto a ponerle firme el hombro otra vez?

—Ya se lo puse —responde con voz firme— y agrega: aunque lo ponga en duda, ya tenemos nuevamente 340 socios, todos entusiastas dispuestos a revivir las horas pasadas y dar nuevos triunfos al "Nacional". Ya contamos con un nuevo receptor de radio, magnífico aparato que proporciona alegría a los socios...

—Ha dicho Ud. "un nuevo receptor de radio..."

—Sí, uno nuevo, porque el que había dejado en mi anterior gobierno, se fué deteriorando hasta que ya quedó en desuso. Espero que este nuevo aparato que significa un esfuerzo de los socios, ha de ser tratado con todo cuidado, ya que debemos pensar en adquirir otras especies que son necesarias a nuestra Institución.

Terminamos de hablar con don Atricio y lo hacemos brevemente con don José Bustos Padilla, actual director, el hombre que nunca quiso abandonar las filas y resignadamente esperó la ocasión para asociar su entusiasmo al consocio que quisiera luchar de nuevo y lo encontró en su antiguo camarada de luchas deportivas.

53 años, latino cien por cien, supo de la emoción del triunfo de los equipos en que militó y del cansancio que produce el correr todo un partido detrás de la pelota.

¿...?

—Estoy muy contento con la vuelta de nuestro antiguo Presidente, era el hombre que nos hacía falta, todo lo que le ha dicho es verdad, nada tengo que agregar, sólo reconocer que su entusiasmo no ha decaído con el tiempo. Es tan activo que cada día conquista nuevos socios. Fíjese Ud. —dice con tono de admiración— tenemos como socios activo al señor Juan Cozzard y así se conseguirán otros socios que den mayor prestigio a nuestro antiguo Club.

—Bien, hemos llegado al fin de la conversación con estos esforzados dirigentes del "Nacional", les damos nuestros parabienes deseándoles un brillante éxito en sus gestiones y damos a conocer el actual Directorio:

Honorarios:

Presidente, Sr. Carlos Duarte.
Vicepresidente, Sr. Francisco De Mussey.
Directores, Sres. Dr. Oscar Espinoza, Pedro Campos Menchaca, Adolfo Lapostol, Aldo Tiffi, Hugo Rojas, Guillermo Alarcón, Armando Hodge P., Rolando Sanhueza y Norman Bull.

Directorio Activo

Presidente, Sr. Atricio Contreras Sandoval.
Vicepresidente, Sr. Oscar Rivera.
Secretario, Sr. Ricardo Gajardo.
Pro-Secretaro, Sr. Rubén Pedrero.
Tesorero, Sr. Juan Guillermo Parra.
Pro-tesorero, Sr. Erasmo del Tránsito Pantoja.
Directores, Sres. José Bustos Padilla, Manuel Quieros Torres y José Sáez Valdebenito.

CONFECCIONES "GALA"

Hechuras finas para caballeros

Trajes-sastre para señoras

AMPLIOS CREDITOS

PASAJE LINCOYAN No. 32, AL LLEGAR A COUSIÑO

LOTA

PEDRO VILLEGAS L.

En Concepción dejó de existir el ex-empleado de esta Empresa, señor Oscar Victtoriano Araneda

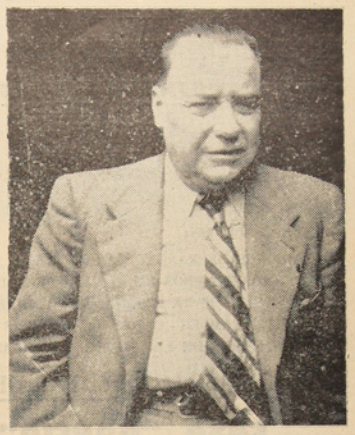

En las últimas horas de la tarde del Sábado 13 del mes pasado, víctima de un violento ataque al corazón dejo de existir el señor Oscar Victtoriano, ex empleado de la Compañía Carbonífera e Industrial de Lota.

El señor Victtoriano se desempeñó por más de 28 años como un eficiente empleado y leal servidor de la Empresa, trabajando la mayor parte del tiempo en las oficinas del Departamento de Bienestar, Teatro y Colaboración con singular acierto en la redacción de nuestro periodico.

Hace tres años, la Compañía reconociendo los méritos y el esfuerzo desarrollado por el extinto le acordó una pensión de gracia, premiando así sus buenos servicios.

A los funerales del señor Victtoriano asistió una delegación de la Compañía y numerosos de los amigos que él se supo captar durante su permanencia en este pueblo.

"La Opinión de Lota", que pierde a uno de sus más distinguidos colaboradores de otros tiempos, presenta a su viuda sus más sentidas condolencias.

Buen éxito alcanzó la velada del Jueves 2

En la persecución del fin que ya es del dominio del público, en la noche del Jueves 2 se llevó a efecto una velada en el Teatro de la Compañía, actuando elementos aficionados locales, que una vez más demostraron poseer buenas condiciones para desempeñarse en un escenario.

Todos los números presentados fueron del agrado del numeroso público que aplaudió sin reservas las distintas actuaciones. Sin embargo puede decirse que en esta velada hubo tácito deseo de recuperación entre todos los participantes.

No podemos destacar números sobresalientes; así los Conjuntos musicales "Los Huracarreños", "Los Sonny Boys", la Orquesta de Mario Muñoz, el Conjunto de la Escuela Matías Cousiño con su apuesto charro Ramón Alister, y las señoritas Blanca Díaz y Josefina Millar, se hicieron aplaudir y bisar números. Los niños Luis Vega y Silvia Vega en su mambo y los penecas que interpretaron "un baile en 1810", completaron el buen éxito de esta velada.

Con la salvedad de no más de una media docena de muchachos que con sus demostraciones de incultura malogran en parte estas veladas, el público proporciona un marco de seguridad y estímulo para estos aficionados que trabajan por amor a una causa bastante noble.

Con la expulsión de la galería de estos mal educados, se terminaría con estos desbordes que seguramente son repudiados por la gran mayoría de los espectadores.

Al final de la velada se presentaron al público las candidatas señoritas Mónica Casanueva, Sonia Aravena, Lydia Frelow, Greisnerys Muñoz, Gladys Zapata, Carmen Fuenzalida, Carmen Parra, quienes ante el micrófono saludaron al público recibiendo cariñosos aplausos.

"EXCELSIOR"

Materiales para Sastres y Modistas

Casa "GARCIA"

COMERCIO 499 - LOTA

VENTA EXTRAORDINARIA CON MOTIVO DE SU LIQUIDACION ANUAL

REBAJAS EFECTIVAS

CASIMIRES, LANAS, PAÑOS, SEDAS, ALGODONES EN GENERAL

Se venden a precios más bajos que el de fábrica

GRAN SURTIDO EN:

ABRIGOS DE PAÑO Y GABARDINA
TERNOS Y AMBOS EN CASIMIR PEINADO
VESTONES PARA CABALLEROS Y JOVENES
IMPERMEABLES - CAPAS - CAMISETAS - CAMISAS
SOMBREROS DE LAS MEJORES MARCAS.

SON NUESTRAS OFERTAS DEL MES

CASA "GARCIA"

NO TIENE COMPETIDORES EN LA REGION

Consulte Precios sin compromiso

CASA "GARCIA" - Comercio 499 - LOTA

Radios
Radiofonógrafos
Discorolas
Discos

RCA Victor

Con facilidades de pago que Ud. desee

El Mayor y Mejor Surtido en LOTA

ROA Y VIVALLO

Comercio 476 — LOTA — Casilla 59

VENTA ESPECIAL DE PRIMAVERA

EN LA

ZAPATERIA

"LA VENUS"

COMERCIO 780 - LOTA

AHORA CON EFECTIVAS REBAJAS DEL MES DE OCTUBRE

¡El mejor Calzado al más bajo Precio!

VISITENOS Y CONSULTE PRECIOS SIN COMPROMISOS

PASE USTED Y OBSERVE NUESTRAS VITRINAS

Reabre sus puertas el Teatro de la Cía.

El día 16 del mes pasado abrió nuevamente sus puertas el Teatro de la Compañía Carbonífera e Industrial de Lota.

La amplia sala presenta ahora un aspecto mucho más agradable con las reparaciones y la pintura total del edificio. Llama la atención de los espectadores la sobriedad de los colores elegidos, los que dan una sensación de bienestar y limpieza que el público debe conservar para su propio beneficio.

A continuación damos la programación para el presente mes:

1	Miércoles	LA ROCA
2	Jueves	MUJER DE CORAZON
3	Viernes	HIJOS DEL ARROYO
4	Sábado	CORAZON SALVAJE
5	**Domingo**	**LA MARCA DEL RENEGADO**
6	Lunes	PRISIONEROS DE GUERRA
7	Martes	SE VENDE UNA NOVIA
8	Miércoles	MUJERES PREHISTORICAS
9	Jueves	INTRIGA EN DAMASCO
10	Viernes	CARCEL DE MUJERES
11	Sábado	LA ISLA MALDITA
12	**Domingo**	**EN LA PALMA DE TU MANO**
13	Lunes	CAMINO AL INFIERNO
14	Martes	LUCES DE BRODWAY
15	Miércoles	LA HORDA SALVAJE
16	Jueves	CUIDADO CON EL AMOR
17	Viernes	ODIO Y ORGULLO
18	Sabado	CASTILLO DEL OGRO
19	**Domingo**	**EL ECO DE UN PECADO**
20	Lunes	EL HOMBRE Y SU CARA
21	Martes	PORTATE BIEN
22	Miércoles	EL PORTERO
23	Jueves	FAMA SIN GLORIA
24	Viernes	ARRABALERA
25	Sábado	AGUILUCHOS del PORVENIR
26	**Domingo**	**LA PATRULLA INDOMITA**
27	Lunes	RECLUSA
28	Martes	SI YO FUERA UNA CUALQUIERA
29	Miércoles	2 PERSONAJES FABULOSOS
30	Jueves	EL VALLE DE LAS SOMBRAS
31	Viernes	LA DAMA ALEGRE

DIRECTORIO DE LA SOCIEDAD UNION MARITIMA SS. MM.

El 14 de Septiembre pasado cumplió 22 años de vida societaria esta Institución de fines mutualista, que nació a la vida el 14 de Septiembre de 1930.

En aquellos ya lejanos días se reunieron un grupo de noventa obreros portuarios y acordaron echar las bases para contar con una sociedad donde poder estrechar los lazos de amistad y formar un fondo de ahorros para prepender al socorro mutuo. La idea fué acogida con entusiasmo, se le dió el nombre que conserva hasta la fecha, "Sociedad Unión Marítima" de Socorros Mutuos, se confeccionaron los Estatutos y la nueva entidad social empezó a cumplir sus fines y aumentando el número de socios, que en la actualidad suman más de cuatrocientos.

Como un homenaje a la memoria de los fundadores, publicamos su primer Directorio:

Presidente Honorario, Sr. Guillermo Hurtado.

Presidente Activo, Sr. José Venegas.

Vicepresidente, Sr. Juan Ibacache.

Secretario, Sr. Manuel Macaya.

Prosecretario, Sr. Nazario Carrillo.

Tesorero, Sr. Audilio Ríos.

Directores: Sres. Héctor Marín, Vicente Jara, Gustavo Matamala, Daniel Leal y Eduardo Martínez.

En la actualidad los destinos de la Sociedad están confiados al señor Marcial Fredes, que se desempeña como Presidente activo, secundado por un entusiasta directorio.

"EXCELSIOR"
Prontitud en la entrega de sus Trajes

Personal de la Oficina de Población, posan para nuestro informativo

Agradecimientos y Erogaciones

Don Aristides Parraguez Sierra, del personal de Empleados del Pique Alberto, nos encarga hacer públicos sus más expresivos agradecimientos a todos sus compañeros de labores por la erogación voluntaria en su favor al encontrarse enfermo. El total de lo erogado alcanzó a la suma de $ 2.130.—

La señora Rosa Cáceres vda. de Vega, nos encarga dar en su nombre los más sinceros agradecimientos al personal de Lanchas, Remolcadores y Soldadores de la Maestranza, tanto por la erogación voluntaria que arrojó la cantidad de $ 630.—, como por los presentes florales y la asistencia a la misa que se ofició en su primer aniversario del fallecimiento, por el descanso eterno de su alma.

AGRADECEN POR ASISTENCIA A MISA

Doña Margarita vda. de Cruces, agradece muy sinceramente a todas las personas que se dignaron concurrir a la misa que se ofició por el descanso del alma del que fuera su inolvidable esposo don Herminio 2º Cruces Molina (Q. E. P. D.) el día 2 de Octubre, fecha del segundo aniversario de su muerte. Dejamos cumplido su encargo.

AGRADECEN A PERSONAL DE PLANTA HARNEROS

Don Raúl Crisóstomo Gallegos, agradece al personal de empleados y obreros de la Planta Harneros, por la erogación voluntaria que se sirvieron hacer en su favor al encontrarse afectado por una enfermedad que lo imposibilitó por un tiempo para trabajar. El total erogado por sus compañeros de trabajo ascendió a la suma de $ 1.035.—

INVITACION A MISA EN PARROQUIA LOTA ALTO

Doña Clemira vda. de Pastor y nietos, agradecerá a sus amistades asistir a una misa que por el descanso del alma del que fuera don Rafael Pastor Moreno (Q. E. P. D.), se efectuará a las 8 de la mañana del día 24 de los corrientes, en la Parroquia de San Matías. La asistencia comprometerá sus sentimientos de eterna gratitud.

CORONA DE CARIDAD

Al señor Presidente del Rotary Club le fueron entregados $ 950.— donados como corona de caridad para la fundación "Julio Rivas Espinoza", y en memoria de los señores Leoncio Garrido V. y José Manríquez Leal. A continuación damos la nómina de los donantes: Señores Lorenzo Muñoz V., Armando Pinto R., Víctor Fernández F., Bienvenido Alveal A., Pedro Viveros A., Carlos Suazo H., René Quinteros F., José Guerrero O., José S. Sanhueza Ch., Tomás Garcés V., Juan F. Yévenes Y., Carlos Arévalo C., Luis Melo Z., Juan Vega H., Calixto Cuevas, Heriberto Herrera, Luis Aburto, Sigfredo Padilla, Benjamín Fredes, Juan E. Rodríguez y Romilio Garrido.

AGRADECIMIENTOS

La familia Espinoza Z., se hace un deber en presentar los más sinceros agradecimientos a los amigos, personal del Taller General Eléctrico, Departamento de Arquitectura del contratista Sánchez ,al Deportivo "Huracán", Deportivo "Luis A. González", Escuela Thompson Mathews, Iglesia Hermandad Cristiana, por erogaciones voluntarias suscrita a favor de nuestro querido deudo José N. Espinoza Z. (Q. E. P. D.).

Hace extensivos iguales sentimientos de gratitud al Deportivo "Camilo Henríquez", Deportivo "Heleno", señor Samuel Jerez y familia, 3.er año B de la Escuela Santa Filomena, 3.er año B de la Escuela Matías Cousiño, a la Superiora y religiosas del Niño Jesús, Iglesia Hermandad Cristiana, que enviaron presentes florales, y a las personas que se dignaron acompañar sus restos hasta su última morada. Eternos agradecimientos de su esposa e hijos.

AGRADECEN EROGACION VOLUNTARIA

Don Emilio Navarrete, agradece muy sinceramente a sus compañeros, por la erogación que en su favor hicieron con objeto de cooperar a su situación económica, afectada por su enfermedad que lo privó de trabajar. El total de lo erogado alcanzó a la suma de $ 580.—

Hotel "COMERCIO"
LOTA
◆
Atención esmerada y de primer orden
Piezas cómodas y de gran confort
◆
COMIDAS y VIANDAS A DOMICILIO
ONCES ESPECIALES
BANQUETES
VARIEDADES DE EXTRAS, etc.
◆
Precios especiales para delegaciones estudiantiles, Deportivas y Asoc. de Viajantes
◆
LUIS HUMBERTO CONCHA BURGOS
Arturo Prat 96 - Teléfono 12 - Casilla 100 - LOTA

CON TODA CORRECCION Y SOLEMNIDAD FUE CUM
ELABORADO POR LA COMPAÑIA CA

Magnífica presentación de las Escuelas y Br
Plaza de Armas de Lota, congregó enorme
desarrollo del programa. - Comentamos los

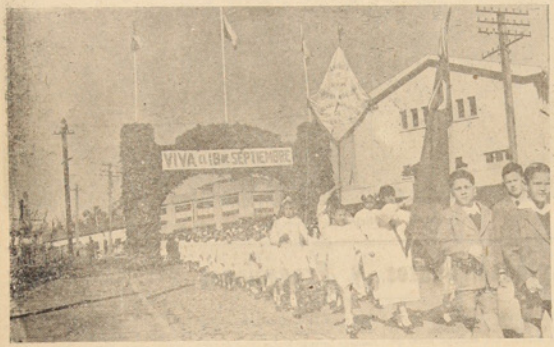

Alumnas de la Escuela Isidora Cousiño pasan bajo uno de los arcos de triunfo, en dirección a la Plaza de Armas de Lota, donde se verificó el acto cívico

Una vez más la ciudadanía del mineral exteriorizó profunda y sinceramente su sentimiento y fe patriótica con ocasión de celebrarse el 142º aniversario de nuestra independencia nacional.

La mañana del día 17 amaneció florecida de banderas que ondeaban con la fresca brisa que anunciaba la proximidad de la primavera. Los más importantes edificios de la Compañía fueron adornados con lamparillas eléctricas que en la noche ofrecían un alegre aspecto. Un hermoso arco de triunfo adornaba la entrada al recinto de la Empresa.

El acto más importante de este día fué el cocktail verificado en el Casino de Empleados, ofrecido por el señor Gerente General a los señores empleados. En esta oportunidad fueron entregadas las nuevas canchas de pallitroque construídas en el subterráneo del Casino, con objeto de proporcionar un nuevo medio de entretenimiento deportivo al personal de empleados.

Hizo uso de la palabra el señor Armando Hodge, Sub-Administrador de la Compañía, refiriéndose al interés y preocupación constante de la Compañía por ir proporcionando cada vez mejores medios para hacer más atractiva la vida de los que con entusiasmo colaboran en su progreso y prosperidad, siendo en la actualidad la Compañía Carbonífera e Industrial de Lota, una de las Empresas mejor organizadas del país, y esto se debe —dijo el señor Hodge— a la comprensión y alto espíritu de trabajo que anima a su personal, lo que compromete a Jefes para continuar en obras como la que se acaba de inaugurar.

En conceptuosas frases que reproducimos más abajo, el señor Carlos Pablaza Vera, antiguo empleado de la Empresa, se refirió a la personalidad del señor Guillermo Videla Lira, agradeciendo a la vez la gentil invitación de que fueron objeto los empleados de Lota.

Palabras del Sr. Carlos Pablaza V.

Señor Gerente, señor Administrador General, señor Sub-Administrador, señores Jefes:

Al darse término a esta agradable manifestación, ofrecida tan gentilmente por el señor Gerente de la Compañía, séame permitido, respetado señor, participaros en nombre del personal del Establecimiento de Lota, nuestros más expresivos agradecimientos por esta delicadeza vuestra, que habéis tenido al estar con nosotros en los instantes que en nuestros hogares, en las ciudades y pueblos y en todos los ámbitos de la República, nos aprestamos, los que hemos nacido en esta tierra bendita, a celebrar una vez más la gesta sin par de nuestra nacionalidad: la emancipación política de Chile.

No escapará a la sutileza psicológica del señor Gerente, la expresión franca y sincera de estos colaboradores vuestros, que rebelan el cariño y la estimación y por qué no decirlo, señores, la gratitud, el sentimiento más elevado de la raza humana y que por ende ha hecho erigirse en nuestros corazones el monumento del agradecimiento por tantos beneficios, que vos, señor Gerente, habéis conseguido para los empleados, en el seno del Directorio de la Compañía. Los innegables beneficios obtenidos como las cuotas de nacimiento, de matrimonio, auxilio para los momentos de repercusión dolorosa, cumplimiento de 30 años de servicios, pasajes a los niños estudiantes, adelanto de cuotas de gratificaciones tanto para la fiesta nacional como para la fiesta del hogar cristiano, como la Pascua de Navidad, aparte de las obras de esparcimiento, como la que hoy día nos entrega el señor Gerente, materializada en la espléndida cancha de pallitroque. Todo esto, señores, constituye, a grosso modo, el acervo generoso conseguido por nuestro dinámico superior jerárquico para el bienestar del personal y de sus familiares.

Que todas estas obras, señores, realizadas bajo el fino espíritu de captación del señor Gerente, don Guillermo Videla Lira, sirvan para unar más la voluntad de los hombre que laboran por el engrandecimiento de la Empresa, pues comprendemos que nuestro bienestar estará siempre sendo al buen éxito de ella, redundando consecuencialmente en el bien de nuestros hogares.

Antes de terminar, permitidme, señor, un recuerdo lleno de unción respetuosa, como preámbulo recordatorio de las Fiestas Centenarias que se avecina para nuestra Compañía, al rememorar en estas felices circunstancias la respetable y egregia personalidad del Héroe del Trabajo don Matías Cousiño, fundador de esta Empresa. Y en esta recordación, señores, va involucrada la gratitud incommensurable hacia el genial creador de tanta riqueza, de tanto trabajo el que a costa de muchas noches de desvelos logró plasmar la formación de esta portentosa industria del carbón, orgullo de nuestra Patria, que ahora vemos erguirse potente y poderosa para el bien de miles de hogares chilenos. A él nuestro especial reconocimiento, como igualmente a la distinguida familia Cousiño, que siguió el ejemplo nobilísimo de su progenitor y que ahora después de un siglo de lucha, de sacrificios y de triunfos, aún siguen en la brecha en la personificación de nuestro respetado Presidente don Arturo Cousiño Lyon, el que imbuído de las nuevas modalidades técnicas llevará seguramente a la industria a su total consolidación para el bien de todos los chilenos que trabajan en ella, es decir, patro-

Cuadrilla, bailada por alumnos de la Escuela Mixta "Thompson Mathews"

Parte de los asistentes al cóctel en el Casino de Empleados, ofrecido por el señor Administrador General a los señores Empleados

Señor Guillermo Videla Lira y señora Jesús Vial de Videla, presencian desde la tribuna oficial del Gimnasio el desarrollo del programa escolar de fiestas patrias

PLIDO EL NUTRIDO PROGRAMA DE FIESTAS PATRIAS RBONIFERA E INDUSTRIAL DE LOTA

gadas Escoutivas. - El acto cívico realizado en la cantidad de público que emocionado observó el números más sobresalientes de las festividades.

nes, empleados y obreros, asegurando de esta manera el futuro esplendente de esta ejemplar comunidad, en el amplio concierto de las industrias de nuestra tierra.
He dicho.

ACTO UNICO DEL DIA 18 EN LA PLAZA DE ARMAS DE LOTA

Contándose con la presencia de las autoridades civiles, militares, altos jefes de la Compañía Carbonífera e Industrial de Lota, representantes del poder judicial y de la iglesia, se dió comienzo en la Plaza de Armas de Lota Bajo, a las 10 de la mañana, al gran acto cívico con que Lota se sumaba también a las festividades del más grande día de la Patria. Grupos de alumnos pertenecientes a todas las Escuelas de la Comuna y las brigadas escoutivos luciendo sus mejores uniformes, proporcionaban un hermoso marco al lugar en donde se oficiaba el acto de rendir homenaje a la Patria.

cuba en el kiesco de la Plaza, se dió principio al

DESFILE

A la voz de sus profesores las columnas de escolares se pusieron en movimiento para iniciar el desfile que constituye el número de tradición en el pueblo de Lota.

Las autoridades tomaron colocación a un costado del edificio de la I. Municipalidad y con la banda instrumental de la Compañía a la cabeza se inició el desfile en el siguiente orden: Brigada de Scouts, Gorls-Guides, Exploradores Navales Nº 1, Escuela Matías Cousiño, Banda de Guerra de la Escuela Matías Cousiño, Escuela Isidora Cousiño, Escuela Thompson Matthews, Superior de Mujeres Nº 11, Superior de Mujeres Nº 8, Escuela Coeducacional Nº 21, Superior de Hombres Nº 4, Escuela Santa Filomena y Colegio San Juan. Grato es dejar constancia del orden y apostura con que desfilaron las brigadas y

Cruz Roja Infantil de la Escuela Isidora Cousiño, que desfilaron en el acto cívico del día 18

COCKTAIL DE HONOR

En el salón de actos de la I. Municipalidad se llevó a efecto el cocktail que el señor Alcalde de la Corporación Edilicia de Lota, señor Eulogio 2º Caro ofreció a nombre

ACTO PATRIOTICO EFECTUADO POR LAS ESCUELAS DE LA COMPAÑIA EN EL AMPLIO SALON DEL GIMNASIO

Con asistencia de altos Jefes de la Compañía y sus esposas, del Gerente General señor Guillermo Videla Lira y señora Jesús Vial de Videla y numeroso publico, a las 14.30 del día 18 se dió comienzo al desarrollo del programa presentado por el profesorado de todas las Escuelas de la Empresa.

Número inicial fué el desfile de todo el alumnado con sus banderas y estantes. Siguió la Canción Nacional coreada por todo el mundo infantil. A continuación un profesor de la Escuela "Matías Cousiño" pronunció una alocución patriótica.

Terminada esta primera parte del programa vinieron los números más atractivos, de los que se pueden destacar "Un baile en 1810" con trajes de la época, interpretado por alumnos de la Escuela "Thompson Matthews", los "Cuadros Camperos" presentados con toda animación y colorido por alumnos de la Escuela "Matías Cousiño" y el bailable "Amor de Muñecos" que con mucha gracia y desplante cumplieron alumnos de la Escuela "Arturo Cousiño".

Todos los números merecieron cariños y prolongados aplausos que de la ciudad, asociándose a la celebración del gran día patrio.
premió así el trabajo del profesorado y el entusiasmo y empeño de los escolares, que proporcionaron una de las horas más gratas de las pasadas fiestas patria.

JUEGOS POPULARES

En la Plaza Carrera, Plazoleta del Gimnasio y Barrio Arturo, se desarrollaron diversas y entretenidos números de juegos populares, los que atrajeron gran cantidad de espectadores y buen número de entusiastas que deseaban lucir su destreza y de paso llevarse los premios. El público pasó agradables horas divirtiéndose con las incidencias y peripecias ocurridas en las diversas pruebas, ya sean trepando al palo enjabonado, corriendo dentro de un saco o peleando como gallos.

En la cancha del Gimnasio se llevó a efecto un Campeonato Relámpago Femenino, del que damos cuenta en la Sección Ruta Deportiva.

OTRAS DIVERSIONES

Al vecindario no le faltó donde ir a divertirse: los aficionados a los

(Sigue en página 14)

Alumnas de la Escuela Arturo Cousiño, en un número de danza, del programa escolar desarrollado en el Gimnasio

De los diferentes números del programa cabe destacar la conferencia ofrecida por el Capitán de Carabineros señor Carlos Fuentes Muñoz, quien en felices y muy bien concebidas frases se refirió al significado de las fiestas que se estaban celebrando, recordando las figuras inmortales de los Padres de la Patria que nos legaron la libertad y la emancipación política.
Terminado el acto que se verificaba los alumnos de las diversas escuelas.

TE-DEUM

Pasada la revista de los contingentes escolares, las autoridades y jefes de la Compañía se dirigieron a la Iglesia de Lota Bajo, para asistir al Solemne Te-Deum, que fué oficiado por el Rvdo. Padre Luis Fuenzalida.

Vencedores en las pruebas de atletismo consultadas en el programa de juegos populares de las fiestas patrias

Comida de gala servida el día 18 de Septiembre en el Casino de Empleados de la Compañía

El señor Guillermo Videla Lira, en el momento de inaugurar la hermosa cancha de palitroque del Casino de Empleados

(De la página 13)

bailes de moda o de salón encontraron pista y musica en el Gimnasio y otras Sociedades y los que deseaban zapatear y echar piques de punta y taco se fueron a las ramadas.

Las noches se vieron animadas con los fuegos artificiales y voladores que rasgaban la penumbra con su flecha de luz que estallaban en mil colores.

De entre los entretenimientos favoritos del público se puede destacar la feria de diversiones que con fines de beneficios de todos conocidos, y con el concurso de la juventud católica, preparó el Padre Pedro Campos, como en otros años, en el recinto del Mercado de la Compañía. La entretención que más atrajo a grandes y chicos fué el "conejito de la suerte" que mantenía espectante a tantos interesados que deseaban ver entrar al animalito en la canasta de su número.

Entretanto, las parejas bailaban a gusto alrededor del gran kiosco. Se pasaron horas muy agradables y ha quedado buen beneficio para que los niños vuelvan a poblar de alegría y bullicio los lindes de Cucha Cucha.

Así, a grandes zancadas hemos cubierto periódicamente la ruta que siguieron estos alegres días de fiestas patrias, en los que no se registraron desbordes debido a la madurez cultural que va adquiriendo nuestro pueblo.

Todas las Comisiones cumplieron bien su cometido y debido a su celo y espíritu de trabajo el programa lució lo que se esperaba.

Nuestro reportero gráfico ilustra estas líneas con diversos enfoques de los festejos.

Vencedores del circuito ciclista, corrido durante las Fiestas Patrias

Matinée bailables y malones

Los Comandos que trabajan por el triunfo de sus Candidatas a Reina de las fiestas primaverales ya muy próximas, se han ingeniado para realizar diversas fiestas con el objeto de robustecer las cajas electorales. Así hemos visto realizarse bailes y malones en distintos lugares, los que han resultado de acuerdo con las aspiraciones de sus organizadores, es decir se ha conseguido obtener el buen éxito económico perseguido.

En la tarde del Sábado 27 se efectuó una matinee-danzante, en los salones del Casino de Empleados, a favor de la Candidatura de la señorita Greismery Muñoz, y en la misma fecha hubo un malón a favor de la candidatura de la señorita Mónica Casanueva.

Los demás Comandos también ha organizado sus fiestas y veladas, lo que es un feliz presagio de que las próximas fiestas prometen ser escepcionales y que el trono será disputado con todo entusiasmo y hastantes recursos. Valga todo por las buenas intenciones que es el fin primordial de estas tradicionales fiestas.

"EXCELSIOR"
Abrigos sobre Medida

Servicio Meteorológico de Lota Alto

Observaciones registradas hasta el día 28 de Septbre. de 1952 y su comparación con el año anterior en igual lapso.

TERMOMETRIA

Temperatura	A la sombra 1951	A la sombra 1952	Cielo Descubierto 1952
Máxima del año.	29°	32°	35°
Mínima del año.	1°	1°	0°

BAROMETRIA

Presión atmosférica	1951	1952
Máxima del año.....	778	774
Mínima del año.....	748	756

HIGROMETRIA

Humedad del aire	1951	1952
Máxima del año.....	89	92
Mínima del año.....	49	42

PLUVIOMETRIA

Milímetros de agua caída	1951	1952
Total hasta la fecha.....	1.405.7	837.5
Total en el año.....	1.550.5	

AGUA CAIDA EN 1951 Y SU COMPARACION CON EL PRESENTE AÑO

Meses del año	1951	1952
Enero	61.7 mm.	—.— mm.
Febrero	8.7 „	13.1 „
Marzo	15.9 „	58.4 „
Abril	9.6 „	10.6 „
Mayo	326.5 „	198.8 „
Junio	393.8 „	210,5 „
Julio	276.3 „	154.9 „
Agosto	164.3 „	115.5 „
Septiembre	148.9 „	75.7 „
Octubre	43.0 „	„
Noviembre	79.4 „	„
Diciembre	22.4 „	„
Total	1.550.5 mm.	837.5 mm.

PERLINA y Radiolina
LAVAN MUCHO MEJOR
★ Protegen su ropa y cuidan sus manos.
★ Dan valiosos premios en dinero.

Adquiera Ud. el álbum
"CENTENARIO de LOTA"
hermosas colecciones de fotografías.
El mejor regalo para familiares y amigos. Pídalos en el comercio de Lota.
$ 25.- cada álbum

VIDA SOCIAL

Rosita Núñez

BAUTIZOS

En la Parroquia de "San Matías Apóstol", de Lota Alto, se han efectuado los siguientes bautizos:

El de José Santos, hijito del señor José Santos Maldonado y de la señora Margarita Jiménez de Maldonado.

—El de Paul William, hijito del señor Vicent Paul Miller y de la señora Ivette Espinoza de Miller.

Nelson Fica Díaz

—El de Olga Elena, hijita del señor Luis Alberto Peña y de la señora María Ester Rodríguez de Peña.

—El de José, hijito del señor Evangelista Ruiz y de la señora Mercedes de Ruiz.

—El de Olga Rita, hijita del señor Mario López y de la señora Laura Rosa Gaete de López.

—El de Amadeo David, hijito del señor Amadeo Parra y de la señora Elsa Veloso de Parra.

—El de Víctor Francisco, hijito del señor Víctor 2º Aravena y de

Angelita Martínez Manriquez

la señora Gladis Betancourt de Aravena.

—El de Rubén Artemio, hijito del señor Elcides Chamblas y de la señora Primitiva Martínez de Chamblas.

—El de José del C., hijito del señor Rosario Rivera y de la señora Carmen Rosa Jara de Rivera.

—El de José Bernardo, hijito del señor José Edo. Gómez y de la señora Iris Quiroz de Gómez.

—El de César Enrique, hijito del señor José Calderón y de la señora Ana Neira de Calderón.

—El de Lorenzo Alfonso, hijito del señor Lorenzo 2º Inzunza y de la señora Aurora de Inzunza.

—El de Mirna del Tránsito, hijita del señor José Valdebenito y de la señora Juana Vergara de Valdebenito.

Té Infantil con motivo de celebrar su primer cumpleaños la niñita Iris Muñoz de Mayo

—El de Juan, hijito del señor Ricardo Cifuentes y de la señora Felicita Espinoza de Cifuentes.

—El de José, hijito del señor Ricardo Cifuentes y de la señora Felicita Espinoza de Cifuentes.

—El de Graciela Hilda, hijita del señor Aurelio Arteaga y de la señora Hilda Leal de Arteaga.

—El de Marta Adriana, hijita del señor Andrés Bahamonde y de la señora Luisa Adriana Arriagada de Bahamondes.

—El de Daniel Joaquín, hijito del señor José Domingo Inzunza y de la señora Eladia del Tránsito Pavez de Inzunza.

—El de Luisa del C., hijita del señor Reinaldo González y de la señora Ana Rosa de González.

—El de Roberto Enrique, hijito del Sr. Salvador Rebolledo y de la señora María Bastías de Rebolledo.

—El de Rosa Susana, hijita del señor Juan Ponce y de la señora Amada del C. Torres de Ponce.

—El de Guillermo Hernán, hijito del señor Segundo Gutiérrez y de la señora Rosa Valenzuela de Gutiérrez.

—El de Nelly de las Nieves, hijita del señor Juan Belmar y de la señora Yolanda Ayala de Belmar.

—El de Rosa Amelia, hijita del señor Tomás 2º Gajardo y de la señora Celia Alarcón de Gajardo.

—El de Víctor 2º, hijito del señor Víctor Fernández y de la señora Hortensia Aquilera de Fernández.

—El de Juan de Dios, hijito del señor Luis Hto. Luna y de la señora Elba Prieto de Luna.

—El de María Matilde, hijita del señor Manuel Ramírez y de la señora María Matilde Ramírez de Ramírez.

—El de Pedro Germán, hijito del señor Pedro Chávez y de la señora Denis Sánchez de Chávez.

—El de Jaime Washington, hijito del señor Jorge Ruiz y de la señora Rosa Muñoz de Ruiz.

—El de Carmen de las Nieves, hijita del señor Juan Manuel Salazar y de la señora Margarita Sanhueza de Salazar.

—El de Ana Rosa, hijita del señor Esteban Alarcón y de la señora Cipriana Jara de Alarcón.

José Reynaldo Navarrete Valdebenito, al cumplir un año

—El de Leonor María, hijita del señor Ramón Milla y de la señora Ana Velásquez de Milla.

—El de Graciela del T., hijita del señor Zenón 2º Fernández y de la señora Ana Rosa Molina de Fernández.

Mónica Martínez Manriquez

—El de María Vicenta, hijita del señor Juan Francisco Bahamondes y de la señora Elba Muñoz de Bahamondes.

—El de Juan Carlos, hijito del señor Ricardo Márquez y de la señora Elsa Ramírez de Márquez.

—El de Manuel René, hijito del señor Manuel Santibáñez y de la señora Ana Luisa Hormazábal de Santibáñez.

—El de Galvarino Alberto, hijito del señor Guillermo Castillo y de la Sra. María Villegas de Castillo.

—El de Fresia Pilar, hijita del señor Carlos Sequel y de la señora Fresia del C. Fuentealba de Sequel.

—El de Isabel Cecilia, hijita del señor Miguel Silva y de la señora Vicencia Orellana de Silva.

—El de Sergio Juvenal, hijito del señor Juvenal Segura y de la señora Manuela Quezada de Segura.

—El de Sergio, hijito del señor Simón Zúñiga y de la señora Juana Zapata de Zúñiga.

—El de Mario, hijito del señor Pablo Jofré y de la señora María Rosa Crespo de Jofré.

—El de Juana Elena, hijita del señor Octavio Contreras y de la señora Alicia Peña de Contreras.

—El de Irma del C., hijita del señor Juan Bta. Gómez y de la señora Berta del C. Silva de Gómez.

—El de Sonia Magali, hijita del señor Gregorio Campos y de la señora María Sóez de Campos.

—El de Vicente Rigoberto, hijito del señor Vicente Rigoberto Ayala y de la señora Rosa María Marín de Ayala.

—El de Gumercinda, hijita del señor Desiderio Bustos y de la señora Eulogia Castro de Bustos.

La señora Blanca de Astorga, Directora de la Escuela N.o 11, fué objeto de una cariñosa manifestación de sus compañeras con motivo de su Onomástico

Amigos del popular delantero de la Selección de Fútbol de Lota, Irenio Jara C., le ofrecieron una comida íntima

VIDA SOCIAL

Amigos de don Hugo González le dan la despedida de soltero

—El de Desiderio 2º, hijito del señor Desiderio Bustos y de la señora Eulogia Castro de Bustos.

—El de Eulogio Hernan, hijito del señor Desiderio Bustos y de la señora Eulogia Castro de Bustos.

Rolando Burgos Riquelme

—El de Sonia del C., hijita del señor Emelino Navarrete y de la señora Emelina Rodriguez de Navarrete.

—El de José Emilio, hijito del señor Amelio Rivera y de la señora Adela Navarrete de Rivera.

—El de Irma Angélica, hijita del señor Pedro Muñoz y de la señora Angélica Cortes.

—El de Mercedes, hijita del señor Sergio Arevalo y de la señora Felicita Uribe de Arevalo.

—El de Benedicta Beatriz, hijita del señor Jose Emilio Sepúlveda y de la señora Ema del C. Navarrete de Sepúlveda.

—El de Juan Humberto, hijito del señor Moises Varela y de la señora Gumercinda del C. Miranda de Varela.

—El de Lucila, hijita del señor Eduardo Hermosilla y de la señora Lucila Mellado de Hermosilla.

—El de Lucrecia del C., hijita del señor Arnoldo Gonzalez y de la señora Cleofa Bulnes de Gonzalez.

—El de Bernardita del C., hijita del señor Benigno Sanzana y de la señora Marina Alarcón de Sanzana.

—El de Maria Cecilia, hijita del señor Baldomero Hernandez y de la señora Mercedes del Rosario Fernández de Hernandez.

—El de Rene, hijito del señor Florencio Milla y de la señora Laura Peña de Milla.

—El de Rosa Maria, hijita del señor Juan Escobar y de la señora Marta del C. Ruiz de Escobar.

—El de Yolanda Mercedes, hijita del señor Juan Bta. Fritz y de la señora Guillermina Herrera de Fritz.

—El de Verónica del Carmen, hijita del señor Carlos Herrero y de la señora Nery Suazo de Herrero.

En el Club Social de Lota, el profesorado de la localidad se reunió para celebrar el Día del Maestro

Don Agustin Peña, agasajado por sus compañeros con motivo de su onomástico

MATRIMONIOS

En la Parroquia de "San Matias Apóstol", de Lota Alto, se han efectuado los siguientes matrimonios:

El del señor José del C. Suazo Ayala con la señorita Emelina Burgos Carrasco.

—El del señor Octavio del C. Contreras con la señorita Felicia Elina Pena Castro.

—El del señor Rolando Zenteno con la señorita Eldemira del C. Gómez Villar.

—El del señor Carlos René Chaparro Villegas con la señorita Ida Amandina Zenteno Freire.

—El del señor José Andrés Bastias Velasquez con la señorita Mariana Isla Morales.

—El del señor Desiderio del C. Vega Molina con la señorita Umonides del C. Silva Ceballos.

—El del señor Desiderio Bustos Arratia con la señorita Eulogia Castro Ponce.

—El del señor Victor del Carmen Fuentealba Gallardo con la señorita Leontina del Rosario Rodriguez Cerda.

Amigo ofrecen una comida al señor Carlos Chaparro, como despedida de su vida de soltero

CORONA DE CARIDAD

El Campamento de Vacaciones San Matias, se ha visto favorecido con la suma $ 830.— que los señores Jefes del Departamento de Bienestar y Empleados suscribieron para una Corona de Caridad con la que se honra la memoria del que fuera don Oscar Victtoriano, (Q. E. P. D.).

El Cura Parroco de la localidad señor Pedro Campos Menchaca, agradece muy sinceramente esta valiosa donación que viene a incrementar los fondos que ya muy próximamente hará uso el Campamento para movilizar a los pequeños que tomarán sus vacaciones a orillas del mar.

Sastrería "REAL"
ANIBAL PINTO 185 - LOTA
LA MEJOR CONFECCION DE MEDIDA
Telas Nacionales e Importadas
a los más bajos precios
REINALDO SUAZO TORRES
SASTRE

ALMACENES GONZALEZ
COMERCIO 696 - LOTA
ABARROTES EN GENERAL — SERVICIO A DOMICILIO
PIDA UD. ELEMENTOS DE ABARROTES
Surtido completo - PRECIOS REBAJADOS
ARTICULOS DE PRIMERA CALIDAD

SELECCION DE LOTA se impuso inobjetablemente sobre PALACIOS en el cotejo realizado el Domingo 14 en el Estadio de la CCIL.

R. Leal y Jara, los autores del triunfo

Superando ampliamente las espectativas y la opinión desapasionada de la hinchada, "Lota" batió inobjetablemente al poderoso elenco del "Palacios" de Tomé por la cuenta de tres tantos contra cero en el match realizado el Domingo 14 del mes pasado y que dió el tercer lugar en la tabla de posiciones a la representación minera, lo que está indicando ponderablemente la superación que viene ofreciendo el club de casa.

Se registró la suma de 11.522 pesos por concepto de entrada no obstante el mal tiempo y que presagiaba nada bueno; sin embargo, casi todas las aposentadurías se vieron llenas y, como de costumbre, la barra se hizo presente y aplaudió ostentosamente a sus parciales.

EL PRELIMINAR

A primera hora jugaron los clásicos rivales: "Luis Alberto Acevedo" y "Carlos Cousiño", elencos que, al decir de la hinchada, se tenían ganas; y claro está, estas cosas se ven sólo en la arena de la lucha y es por eso tal vez que se notó gran agresividad de parte de los "aviadores" y extremada inclinación de los "Carlinos" para detener todo intento o amago de sus líneas. En estas condiciones el partido se jugó dentro de un predicamento dinámico y rapidísimo, sobresaliendo el "Carlos" dada su mejor alineación y mejor concepción del juego, pudo no sólo al principio detener, sino que contrarrestar y luego colocar a voluntad cinco tantos contra dos que pudieron hacer los "aviadores", finalizando por la cuenta ya señalada.

E triunfo del "Carlos Cousiño" fué recibido con grandes aplausos y dió motivos muy especiales para la alegría y el contentamiento de la hinchada minera.

EL COTEJO DE FONDO

A las órdenes del competente pito ecuatoriano, señor Fernando de la Huerta, los cuadros tendieron sus líneas de la forma como sigue:

"PALACIOS" (albos):

CARDENAS
Sandoval Bravo Acevedo
Parra Ferrada
Copero S:to E. Sanhueza
Cáceres Gutiérrez
O
Jara Medel
Vásquez Amaya R. Leal
Arévalo Olate
S. Arévalo Cártes Rojas
FERNANDEZ

"LOTA" (verdes):

PRIMER TIEMPO

El pitazo inicial del match se dió a las 15.08, correspondiendo partir a "Lota". Desde el primer instante se observa un juego vehemente en ambas escuadras y hay evidente deseo de romper las líneas enemigas, lo que somete a las vallas a grandes peligros que los metas logran neutralizar en forma, ganándose el aplauso de la hinchada.

8': Leal toma tiro de Cártes y pasa bien a Medel, quien de cabeza la coloca a Amaya y éste a Jara, disparando fuerte shut que logra interponer Bravo salvándola al corner. Servido por Jara esta infracción, no tiene mayores consecuencias.

PRIMER GOL MINERO

25': Medel se corrió por su costado y, al llegar, a la línea final dispara un formidable centro que toma con toda prontitud Raúl Leal y bate con potente shut desde corta distancia arrastrado y a una esquina al meta Cárdenas: LOTA, uno; PALACIOS, cero.

SEGUNDO GOL DE LOTA

39': Jara fué habilitado magníficamente bien por Raúl Leal y en forma extraordinaria tomó la pelota (boleo) y la llevó hasta las piolas albas decretándola segunda caída de la valla de Cárdenas: "Lota", dos; "Palacios", cero.

Los últimos seis minutos Lota presiona insistentemente y logra mantener un asedio constante sobre la valla defendida por Cárdenas y tal es así que a los 43', Leal larga potente shut que aquél detiene a costa de un corner. Servido por Amaya no tiene mayores consecuencias.

SEGUNDO TIEMPO

Se reiniciaron las acciones a las 16.05 y esta vez le correspondió partir al "Palacios". No se producen cambios en ninguno de los equipos.

9': Bella centrada de Medel la toma Jara y de emboquillada la envía a la valla "tomecina" traspasando el travesaño y perdiéndose, por decirlo así, la tercera caída palacina.

15': Nuevamente se hace presente Jara que había recibido linda pelota de Manuel Arévalo y se la coloca de primera a Raúl Leal, quien ni lerdo ni perezoso, la ubicó al fondo de las redes, aumentando a tres las conquistas locales: "Lota", tres; "Palacios", cero.

25': Ilícitamente Sandoval detuvo a Jara, dentro de la línea de castigo, pero el árbitro no cobró perdiéndose de aumentar la cuenta.

Los veinte minutos restantes fueron un tanto opacos, si es que se considera el cansancio de la gente, ya que el juego se mantuvo a media cancha y con ello perdió el interés que la afición y el público en general había depositado en el match. Sin embargo, "Lota" presionó ostensiblemente y logró una victoria meritoria y justa sobre el emparador nada menos que de "Caupolicán".

DOS PALABRAS

Leal Raúl, hombre eje y volante, desempeñó su papel a las mil maravillas y fué el promotor indiscutido de la victoria, ya que supo siempre sacar partido de a vacilación contraria y alimentó constantemente a su compañero de ala y enlazo maravillosamente la acción defensiva con la ofensiva, convirtiéndose —repetimos— en el perfecto jugador. Jara tampoco lo hizo mal y marcó un gol filandés. Manuel Arévalo y el chico Medel, sin bajar, jugaron un fútbol recomendable y bueno. El resto bien.

(Comenta Vijaro)

Lord Cochrane venció 5 x 3 a Lota en un match que no debió ganar

El cuadro lotino mereció mejor suerte. - Un cambio erróneo facilitó el triunfo lorense

El Domingo 21 de Septiembre Lota enfrentó al Lord Cochrane en el Campo Municipal por la quinta fecha del Campeonato Regional.

Ante un publico no más de 1.500 personas que pagaron en boletería $ 17.665.— y el llamado del árbitro ecuatoriano, señor Fernando de la Puerta, los equipos alinearon como sigue:

LOTA (verdes)
Fernández
España Cartes Rojas
Vergara M. Arévalo
Leal Amaya Vásquez
Medel Jara
O
Moscoso Parra
Salina Rinaldi Rodríguez
Farías Muñoz
Garrido Mesecinos Fernández
Lovera
L. COCHRANE (albo)

Al iniciarse las acciones de inmediato pasa a dominar el campo de los albos sin registrarse jugadas de mucho peligro para la valla custodiada por Lovera.

A los 9' un sorpresivo avance lorense puso en prueba al meta Fernández al contener el balón bien seguro. Continua el juego lucido y vistoso siempre favorable al cuadro minero.

Cuando transcurrían 28' Vásquez logra abrir la cuenta para su equipo verde. Un centro de Jara toma Amaya para arrar al arco, pero perfirio devolver a Vásquez que estaba retrazado y éste con tiro arrastrado a una esquina decretó el tanto. Lota 1, Lord 0.

7' más tarde Amaya hizo suyo el segundo tanto para Lota. Un tiro libre del costado servido por Leal contiene inseguro el balón Lovera, lo que aprovecha Amaya hacer el goal con tiro fuerte y arrastrado.

A los 32' M. Arévalo y Cartes fallaron en su intento de taquito para despejar el peligro que se aproximaba hacia la valla loina y Salina se hizo presente quien tomó la pelota y batió a Fernández con tiro a media altura.

El gol lorense alentó a su gente, pero eso no influyó para que el team minero siguiera dominando. Pese al esfuerzo y dominio desplegado no lograron consequir mayor ventaja. Pero el equipo local aprovechando que la media defensa estaba adelantada por el dominio ejercido, contratacó con pases largo, poniendo en momentos de peligro la valla de Lota.

Faltando sólo un minuto para terminar la primera fracción, el arbitro sancionó a Lota con la pena máxima. Lo sirvió Farías con tiro a una esquina, dejando a 2 el marcador con que terminó la primera etapa.

SEGUNDO TIEMPO

Se dió comienzo a esta etapa con un juego más equiparado y de constantes peligros. Farías, el hombre llave del Lord, puso en evidencia su capacidad de lo que es cuando su equipo está a punto de ser doblegado. Sus pases largos y su estricta marcación que mantuvo le permitió que sus compañeros mantuvieran el juego a nivel.

Lota por su parte respondió a las exigencias que lo obligaba su adversario y tuvo oportunidad para sacar ventaja.

A los 12' Jara perdió un gol hecho al recibir un tiro largo de Medel. Creemos que esta fué la mejor oportunidad de Jara para hacerse presente en el marcador. En el deseo de afianzar el triunfo tomó la pelota de boleo dando en el travesaño.

A los 17' entra Hurtado por Rojas. Este cambio permitió a los "lorenses" cambiar de dirección el juego, pues habían encontrado el punto débil. Fue así como posteriormente vinieron los goals, convertido por Vergara, autogol, a los 27'; Rodríguez a los 32', y Salina a los 38'.

El cuadro de Lota perdió toda su esperanza de su extraordinaria actuación que le cupo hasta aquí. Sólo se limitaron a defenderse, ya que hasta algunos delanteros se replegaron.

Sobre la hora Lota consigue descontar por autogol de Garrido. La acción se produjo con tiro largo de Medel, interviene Garrido cabecea al momento que sale Lovera e introduce el balón a las redes.

Al reiniciarse el juego el árbitro da por terminado el match con el triunfo de los lorenses.

BLACK DIAMOND.

TIENDA
"LA MASCOTA"
Se complace en ofrecer al público de Lota un gran surtido en artículos de Tienda y Paquetería
Venta de Productos YARUR y SUMAR
COMERCIO 595 - LOTA
Señal: LA BANDERA AZUL

DEPOSITO DE VINOS Y LICORES

GALVARINO 170 -:- LOTA -:- TELEFONO 26

Ofrece vinos en chuicos y embotellados y toda clase de Licores a Precios sin Competencia

Reparto a Domicilio, en Servicio Especial

Galvarino 170 - ELEUTERIO 2.° CARO TAPIA - Fono 26

Grandes Almacenes "LA CAMPANA"

HALABI HNOS.

Comercio 647 - LOTA

Grandes Almacenes" LA CAMPANA"

Es la única CASA en LOTA que no temerá a la competencia, ya que todos sus productos vienen directamente de las Fábricas que tienen en la Capital

OFRECEMOS:

Géneros Yarur, Sumar y Chiguayante

Sombreros - Ropa Hecha - Muebles

Marquesas de Acero Inoxidable

Depósito de CATRES y COLCHONES

NOTA: Toda compra que Ud. haga en estos Almacenes, será entregada en su propio domicilio.

Gran Venta Primaveral

CALZADO LIVIANO

A PRECIOS LIVIANOS...!

PAGANDO EL MENOS DE SU VALOR QUE EN OTRA PARTE, POR LOS NUEVOS MODELOS DE MODA EN

Calzado de Primavera

COMPRE DIRECTAMENTE A LA

ZAPATERIA IMPERIO

AHORRANDO PARA ESTO, TIEMPO Y DINERO

JULIO LEON

COMERCIO 736

LOTA

Compañías de Seguros

"LA CHILENA CONSOLIDADA"

"LA UNIVERSAL"

"LA COMERCIAL"

"LA VICTORIA"

"PUNTA ARENAS" S. A.

"LAUTARO" S. A.

"LA REGIONAL"

SANTIAGO -:- VALPARAISO

POR UN CESTO...

Así ganó el duro partido jugado en la noche del Viernes 29, el "Caupolicán". Las "loretanas" le ofrecieron tenaz resistencia y al final del partido la cuenta estaba bien equilibrada 7 x 7.

Se jugó para el desempate 5 minutos por lado y aquí las defensoras del "Caupolicán" consiguieron dos cestos, mientras que las "loretanas" embocaron sólo una vez, pero perdieron más tiros que "ora pro-novis" debido a los nervios que hacían variar la puntería. La cuenta final fué: 11 puntos para el quinteto del "Caupolicán" y 9 para el "Loreto Cousiño". En el quinteto vencedor se destacó la delantera Laura Santibáñez. Arbitraron los pitos oficiales señores Mario Barra y Manuel Muñoz.

"YALE" GANO AL "CENTRAL"

Fué en el partido de fondo, "Yale" empezó a convencer con su juego más técnico y la cuenta en la pizarra no dejaba dudas de cual era el quinteto que se iba a adjudicar el partido. Los defensores del "Central" hicieron cuanto estuvo de su parte por contrarrestar la eficiencia de sus rivales, pero todo fué en vano, al final las cifras decían: "Yale" 46, "Central" 29 y aquí se termina la cosa.

"LEYES" DE CONCEPCION VENCIO EN FORMA CONTUNDENTE AL "C. HENRIQUEZ" REFORZADO

Bastante público presenció la tarde deportiva a beneficio de la Escuela Nº 4. Las graderías del Gimnasio se encontraban ocupadas casi en su totalidad. Se dió comienzo al programa que en la primera parte consultaba números variados de música y de conjunto por los escolares.

El público esperaba con interés el match de básquetbol que debían protagonizar los quintetos del "Leyes" de Concepción y del "Camilo Henríquez" reforzado.

Al presentarse en la cancha ambos equipos fueron aplaudidos.

Puesta en juego la bola, abre la cuenta el quinteto local que logra mantener una ventaja de 7 puntos, hasta que los visitantes, viendo en peligro su fama de campeones apuran las acciones y consiguen llegar al final de la primera etapa con 3 puntos de diferencia 23 x 26 del "C. Henríquez".

Reiniciado el juego, los visitantes hacen cambio en su quinteto, el que de inmediato pone su técnica, entrando a dominar a voluntad a los locales que han quemado sus mejores energías en el primer lapso. "Palito" Barriga es el jugador nuestro destacó nítidamente, sus embroques fueron espectaculares y gracias a su actuación el quinteto del "Leyes" no infligió mayor derrota a los locales, que en el segundo tiempo, empecaron el juego, haciendo actuar a jugadores sin ningún entrenamiento, y que, para empezar la cosa, entraron a jugar en forma brusca.

No hubo nada que hacer con el quinteto "Leyes". Exhibieron un básquetbol depurado que no requería el agotamiento de sus integrantes para dominar a un rival que fundaba todas sus esperanzas en el despliegue de energía. Terminó el partido con la siguiente cuenta: Deportivo "Esc. de Leyes" 59. Combinado local 39. Sea como sea, el público pasó dos horas de agradable diversión y el beneficio logró su objetivo.

VELADA BOXERIL DEL SABADO 30

Se trataba de un Campeonato entre Veteramos y Novicios, controlado por la Asociación de Box de Lota.

El programa preparado no se cumplió y los encargados de preparalo se vieron en amarillos aprietos para improvisar peleas. En estos trajines se pasó la hora y recién a las 10.30 y cuando el público empezaba a bostezar se dió comienzo al espectáculo.

1º pelea.—Categoría liviano.—Lolo Fernández, del "Nacional", vs. Bernabé Jara, del "Q. Romero". Arbitro el señor Raúl Rodríguez.

Esta pelea duró lo que dura un suspiro. Lolo salió arremetiendo sin compasión y apenas transcuridos 35" dió con un recto de derecha al mentón de Jara que no supo de su alma y cayó a la lona, oyendo en sueños la cuenta fatal de los 10".

Categoría gallo.—Jorge Plaza, del "Q. Romero", vs. Arnoldo Obreque, de la Asociación. Arbitro señor Pedro Campos.

Obreque se ve que tiene más peso y mayor estatura, su rival es nuevo en este "delicioso" deporte. Obreque trata de liquidar de buenas a primera la pelea y entra violentos golpes de ambas manos, uno de los golpes da en la cara y Plaza cae fulminado, pero se levanta sin que le cuenten nada.

Fué una valiente pelea; en la segunda vuelta, Plaza consigue entrar un gancho en la mandíbula de su agresivo rival y lo tira a la lona completamente groggy, pero no saca partido de esta gran oportunidad y deja reponerse a su rival que luego es salvado por la campana.

En la tercera vuelta, Plaza se ve muy agotado y aunque hace esfuerzos por repetir el golpe, ya no tiene "punch" en la pegada y recibe duro castigo que lo hace doblarse por tres veces, hasta que opta por entregarse. Había peleado como un valiente.

Categoría mosca.—Erasmo Leal vs. Guillermo Carrillo. Arbitro el señor Raúl Rodríguez.

Bien parejos físicamente, parecen fundidos en un mismo molde este par de pequeños colosos que se prodigaron con inusitado entusiasmo a través de las tres vueltas. Leal, que vestía los colores del "Q. Romero" se adjudicó los honores del combate por puntos. El puntaje debe haber sido estrecho porque Carrillo dió también poco menos de lo que recibió. Leal terminó con el ojo izquierdo cerrado. Valientes y limpios en su pelea. La mejor de la noche.

Categoría liviano.—René Carrasco vs. Manuel Carrillo, ambos del "Q. Romero". Arbitro señor Pedro Campos.

Pelea deslucida, que da motivos para que el "respetable" silbe a gusto y lance "piropos" algunos afortunados, que hacen reir.

No vale la pena comentar la "pelea". Carrillo entra a pelear olvidando lamentablemente que tiene brazos y manos, y se deja vapulear de lo lindo.

Sacó apenas la primera rueda, y de la siguiente sólo duró en pie 1.25" en que Carrillo decidió terminar apurando el tren y rematándolo con un gancho a la mandíbula. Carrasco en posición no muy estética que digamos, escuchó la cuenta fatal y se levantó. No estaba para dejarse dar una paliza mayor en vísperas de fiestas...

Categoría m/m/ligero. — Juan Alarcón vs. Osvaldo Ojeda, ambos del "Nacional". Arbitro señor Victor Manríquez.

Debido a la superioridad técnica de Alarcón, la pelea resulta desluciada. Ojeda hace cuanto puede por darle color a la cosa, pero castiga al aire con ganchos y rectos que le salen torcidos. El "respetable" no está conforme y vuelve a tirar "flores" a los púgiles, que sin fama ni gloria llegan al final. Demás está decir que Alarcón ganó y se vió que no quiso castigar a su bisoño rival. ¿Para qué más?

Match de fondo.—Categoría livianos.—Manuel Sepulveda, del "Nacional", vs. Reinaldo Ojeda, del "Q. Romero". Arbitro señor Raúl Rodríguez.

Esta pelea se vió deslucida por el incorrecto modo de actuar de Ojeda, que desde el comienzo empezó a cometer fouls muy "visibles, dando con el revez del gusto, pegando los prohibidos "rabitpunch", metiendo la cabeza y haciendo cuanto puede hacer un boxeador que carece de buenas condiciones para expedirse en un ring.

Sepúlveda, por el contrario se mostró limpio, pero no pudo lucir más porque se veía trabajo en los guantes. No se qué razones tendría el árbitro para no amonestar a Ojeda.

La mejor actuación fué de Manuel Sepúlveda, y casi lo comprendió el público que al final lo señalaba como vencedor, pero ante la sorpresa de todos, los señores del jurado, dieron el triunfo al que había hecho menos mérito y había comedido fouls.

El box es un deporte en donde deben exhibirse la habilidad, la destreza, pero no los malos recursos. El que infrinje los reglamentos de este deporte debe ser castigado, si no el box degenera.

Llegamos al final pensando: o los jurados no conocen bien los reglamentos o se dejaron influenciar por simpatías.

estarán de acuerdo con el que esto escribe.

En el preliminar se enfrentaron los quintetos femeninos de

"Caupolicán" vs. "Heleno"

Poco público para tan lindo partido. Los acciones fueron rápidas desde que los señores árbitros hicieron sonar sus pitos. Abrió la cuenta "Heleno", siguió el "Caupolicán", tomó ventajas este último y llegó el final de la primera fracción con "Heleno" mejor colocado.

Se inicia el segundo tiempo el partido sube de calidad, el público aplaude por los que no vinieron; se va acercando el tiempo y parece que triunfo se perfila por el lo-

Primer equipo de pimponistas del "Luis Acevedo"

los jóvenes Carlos Cartes Chandía, campeón, Luis Torres Tiznao, vicecampeón y en tercer lugar Leandro Sheers Reyes.

A las 21 horas del Sábado 6, en el salón social del Club Deportivo "Luis Acevedo" de Lota Bajo, se llevó a efecto el acto de la entrega de premios a los vencedores del Campeonato, lo que dió motivo para una amena reunión. El Directorio de la Asociación de Ping-Pong ofreció al final un "Vermouth" a los invitados.

EL VIERNES 5 NO HUBO "HURACAN"

Fué una lástima, la reunión basquetbolística perdió todo su atractivo al no presentarse el quinteto del "Huracán". ¿Que pasó? ¡Vaya usted a saberlo!

Las jugadoras de la Escuela 21 se presentaron como siempre, disciplinadas, luciendo buen entrenamiento, pero en la cancha no encontraron con quien jugar y luego de pasar el cesto de reglamento, iniciaron una "pichanga" con tres por lado.

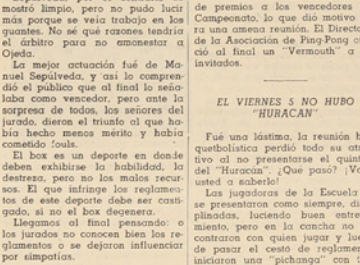

Carlos Cártes, Luis Torres y Leandro Sheers, que se destacaron en la última competencia pimponista

FIN DE UN CAMPEONATO DE PING-PONG

Sin más ruido que el que produce la juguetona pelotita al saltar sobre la dura cubierta de la mesa, pero contando con el reconocido entusiasmo de buen número de cultores de este elegante deporte, se puso fin al Campeonato del presente año, en el que participaron equipos de los clubes Dep. "Yale", "Luis Acevedo" y Dep. "Heleno".

El Campeonato se cumplió en dos ruedas que fueron ardorosamente disputadas resultando los vencedores por un estrecho margen de puntos. Los mejores jugadores fueron

Sería bueno saber que le ocurre al "Huracán", tiene buenas jugadoras, lo que les faltaba era entrenamiento; todos sus partidos fueron adversos y de "Huracán" bajó a un débil Celfco para ahora desaparecer. Esto no está bien señores dirigentes del club, el "Huracán" femenino debe volver por sus fueros.

UN PARTIDO DE FINAL DRAMATICO

No exagero nada con decir esto, los que estuvieron presentes en el Gimnasio la noche del Viernes 13, de las "helénicas", pero una "rush" final de las "caupolicanas" empareja la cuenta y a la postre consigue tres puntos más que fueron los decisivos.

Se han evidenciado como buenas las defensoras del "Arauco" y en este partido confirman su calidad. Nos parece que nadie las podrá detener en lo que resta del Campeonato. La cuenta final fué "Caupolicán" 25, "Heleno" 22.

En el partido final, los defensores del "Yale" se adjudicaron el triunfo por la cuenta 36 x 28, cumpliendo un partido de acciones discretas. Parece que hay descuido en el entrenamiento de los hombres del "Huracán".

SE IMPUSO LA TECNICA Y EL VOLUMEN

En la tarde del Domingo 14, presenciamos un discreto programa esteril en la cancha del Gimnasio. La atracción del programa fincaba en la presentación de quintetos foráneos, concentrándose el interés en el partido femenino. Notamos poco público, el espectáculo de artante fué sin duda la partida oficial de nuestra Selección de fútbol en la que salimos de perdedores, pagando el pato el "Palacios" al que se venció por 3 a 0.

DEPORTIVO "LORD" DE CONCEPCION VS. COMBINADO "CAUPOLICAN-LORETO".

Al presentarse en cancha el quinteto del "Lord", se vió que sus integrantes eran unas jugadoras de un notable desarrollo físico.

Luego se presentaron las nuestras y el contraste físico quedó en claro. Corrido los trámites de rigor los equipos se pusieron en linea de juego y partieron. Solo en los primeros minutos el público citró la esperanza de que las locales podrían defender honrosamente sus colores, pero ya pasados los 10 primeros se pudo ver el mejor juego de las visitantes, que a su técnica añadían la gran ventaja física. Cuando debían saltar, la desproporción nos llevaba a recordar esa otra desproporción física de que nos habla la Biblia, de esos cabezones que se llamaron Goliat y David.

A pesar de todo, las locales no desmayaron y cambiando a menudo jugadores que en nada alteraban el curso del juego muy favorable a las robustas visitantes, ofrecieron lucha hasta el final.

Su gran error fué haberlas dejado jugar libremente bajo el cesto. Nunca se les custadió como debía haberse hecho y con toda comodi-

dad colocaban los cestos, mientras que las locales, debían cestear desde lejos.

De todos modos, los espectadores pasaron agradable momento viendo el empeño de las "micro-jugadoras" locales que en algunos encontrones se dieron el lujo de hacer rodar a sus oponentes.

De las jugadoras locales sobresalieron la señorita Clemira Lepe, que convirtió la mayoría de los puntos con tiros de larga distancia y Laura Santibáñez, la excelente delantera del "Caupolicán" que dió gran animación al partido.

La cuenta final nos ahorra mayores comentarios: "Lord" 53, Combinado local 25.

Se debe dejar constancia que las jugadoras visitantes jugaron sin apremio y demostraron constituir un buen conjunto. Juegan muy bien y con un equipo de mayor calidad su juego habría sido más lucido.

sentes para solucionar dificultades de última hora. También se notó la escasa cooperación de los presidentes de los clubes que competían. Por estas causas los programas empezaron con mucho retraso y con justas protestas del público.

Los "héroes" de estas jornadas han sido los señores Eduardo Varas y Luis Parra, que en sus puestos afrontan todas las dificultades; justo es reconocer su paciencia y amplio sentido del cumplimiento del deber deportivo.

Después de este necesario introito, entramos a narrar brevemente los combates.

Categoría liviano.—Eduardo Alarcón, del "Q. Romero", vs. Juan Medina, del "Nacional". Arbitro señor Manuel Sepúlveda.

A los primeros sopapos se ve que son inocentes novicios en el arte de la defensa propia. Pegan por donde cae y en uno de estos cambios de golpes sale Medina con el ro con visibles efectos del impacto. Albornoz ni lerdo ni perezoso apuró la pelea, calzó un recto corto al mentón y dió en la lona con su sorprendido rival que oyó la cuenta fatal sin poder reincorporarse.

Categoría medio-pesados. — Hernán Campos, del "Nacional", vs. Manuel Saez, del "Q. Romero". Arbitro señor Hugo Hopper.

Campos exhibe una recia estampa de boxeador. Sáez se ha entrenado bien para esta dura prueba, pero entra con mala suerte y recibe de lleno un derechazo a la mandíbula y se doblá. No se levanta y sin cubrirse la cabeza deja que su contendor lo castigue hasta que lo deja en estado groggy y el árbitro con buen criterio decide declararlo vencedor por K. O. T. ¿Para qué sacrificar a Sáez que ya está sin defensa?

Categoría medio-liviano. — Agripín Carrillo, del "Nacional", vs. Carlos Villagrán, del "Tani". Arbitro señor Benjamín Abarca.

Después de combatir los tres rounds sin quita: cuerpo al castigo, pues ambos se prodiguaron de lo lindo, Carrillo fue declarado vencedor por el jurado. Fué una gran pelea, especial para cerrar bien un programa en que se buscan nuevos exponentes del viril deporte.

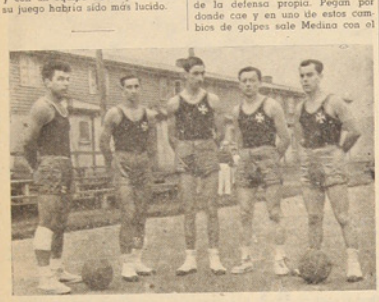

El veloz quinteto del "Camilo Henriquez" que marcha a la cabeza del puntaje de básquetbol de la competencia oficial

"CAMILO HENRIQUEZ" SIGUE COSECHANDO TRIUNFOS

La reunión se puso fría al no actuar los quintetos femeninos. El match de fondo lo cumplieron los quintetos del "Huracán" vs. "Camilo Henriquez". El partido fué lento, casi monótono y sólo al final aparaton las acciones los "camilanos" y consiguieron inyectar un poco de calor a los espectadores que se vi-

Rigoberto Díaz Fernández, "malabarista" de los "Lota-troters" del "C. Henriquez", que con sus diabluras saca de quicio a sus rivales

ron defraudados en sus aspiraciones de ver partidos bien disputados.

El "Camilo" confirmó sus antecedentes venciendo a su decidido rival por la cuenta 34 por 27.

DOS K. O. SE REGISTRARON EN LA VELADA BOXERIL DEL SABADO 6 DEL MES PASADO.

Se definía la segunda y última vuelta del Campeonato de Selección entre veteranos y novicios. Como en la reunión anterior se contó con la brillante ausencia de los dirigentes que deben estar pre-

ojo derecho soplado. Ya con un solo lateral decide declararse vencido y la pelea se termina en el primer asalto con el triunfo por K. O. T. de Alarcón.

Categoría gallo.—Arnoldo Obreque, de la Asociación, vs. Audito Delgado del "Q. Romero". Arbitro el señor Hugo Hopper.

Buena pelea protagonizaron estos hombres. Delgado imprimió fuerte tren de pelea tratando de conectar un punch de efecto, pero se vió alejado por el buen boxeo de Obreque, que a través de las tres vueltas so dejó duda alguna de su mejor actuación.

El público que siempre está pidiendo castigo a costa del cuero ajeno, quedó satisfecho con esta pelea, en la que Audito Delgado hizo alarde de dureza y valentía. Obreque perdió violentos "upercuts" que al haber dado en el blanco, la cosa se habría puesto seria para Delgado. Buen triunfo de Obreque por puntos.

En la tercera pelea debían combatir Miguel Gálvez, del "Nacional" y Juan Hidalgo, del "Quintín Romero", en la categoría pluma, pero Hidalgo no se le hizo presente en el ring. Seguramente la dirigente lo pondrá K. O. para "recula socotorum".

Categoría liviano.—René Carrasco vs. Reinaldo Ojeda, ambos del "Q. Romero". Arbitro señor Benjamín Abarca.

De esta pelea mejor es no comentarla. Ojeda volvió a emplear recursos vedados, beneficiándose con la antipatía del público que sabe apreciar el buen oficionado. Carrasco con menores dotes físicos pero con gran corazón aceptó la pelea y resistió bien las tres vueltas. El fallo del jurado dió vencedor a Ojeda, que, con la experiencia que tiene, no necesita apelar a malos recursos.

Categoría medio mediano.—Juan Albornoz, del "Toni"; vs. Humberto Díaz, del "Q. Romero". Arbitro señor Hugo Hopper.

Ambos lucen buen físico, parecía que la pelea iba a ser de esas que hacen delirar al público, pero el punch de Albornoz anuló toda expectativa y dió en tierra con su valiente rival que resultó más blando que una bellota. Cayó al primer golpe, se reincorporó sin cuenta pe-

EL "MANUEL RODRIGUEZ" GANO A LOS "TECNICOS INDUSTRIALES"

Aquí vino el desquite, los muchachos del "Manuel Rodríguez" vengaron la derrota anterior, venciendo en un partido solamente discreto a los jovenes del "Técnicos Industriales" por la cuenta de 34 a 22.

El quinteto vencedor no se vió en ningun momento apremiado y estuvo formado por los siguientes jugadores: Ramón Carrasco, Juan Zambrano, Guillermo Ramírez, Rigoberto Recabal y Miguel Véjar.

UN RELAMPAGO DE BASQUETBOL

Se dió cabida en el nutrido programa de fiestas patrias, y ze desarrolló en los dias 16, 17 y 19 en la cancha oficial del Gimnasio.

Estas partidas relámpago entre quintetos masculinos y femeninos atrajeron buena cantidad de público que presenció partidos calurosamente disputados. Sin mucho espacio para dedicarles un comentario como es debido, daremos solamente los resultados.

"Loreto Cousiño" vs. "Huracán"

Al "Huracán" le soplan malos vientos, brilla por la ausencia y fue así como el "Loreto" se ganó sin apitarse los 2 puntos del partido, por ausencia total de las que debieron ser sus antagonistas. Es una lástima grande.

"Escuela 21" vs. "Caupolicán"

Partido lindo por sus cuatro costados, aquí no existía la diferencia

AVISO

Se pone en conocimiento que desde esta fecha se están vendiendo al personal de la Compañía Carbonifera e Industrial de Lota, **Relojes Suizos**, para señoras y caballeros, enchapados en oro **18 kilates.**

Para su pago se darán facilidades de **$ 100. —semanales a $ 400.— mensuales,** no necesitando dar pie para que le sea entregado el reloj.

Para mayores informes dirigirse a: **Clara Garrido Jofré,** en calle Comercio 626, **Paquetería "El Armiño".**

También se venderá a domicilio.

física, todas parejitas, chiquitas, pero cumplidoras. Al final de una brega con mucho movimiento, el marcador lucía las siguientes cifras: "Escuela 21" 7, "Caupolicán" 5.

"Escuela 21" vs. "Heleno"

Las "escolares" tuvieron un problema fácil que resolver frente al "Heleno". Se puede decir que jugaron sin gran apremio, ofreciendo pasajes muy interesantes que les hizo acreedoras al triunfo por 10 contra 6 de las "helénicas" que lucharon con entusiasmo pero un tanto desordenadas en sus ataques y con mala punteria.

El "Yale" venció al "Huracán"

Ahora se enfrentaban los varones, y estos quintetos ofrecieron un partido sin mucho ajetreo. Desde que sonó el silbato de los árbitros, el "Yale" tomó la punta y no pudo ser superado. El "Huracán" no hizo honor a su nombre y apenas consiguió colocar 12 puntos en la pizarra, mientras que los "yales" anotaron 21.

"Camilo Henriquez" vs. "Central"

Los "Lota-troters" del "Camilo" estaban con el cuerpo el dia 17 y se mandaron al pecho un buen partido, ganando al "Central" por la cuenta 28 a 24. Jugaron bien poco no con mucha soltura, los jugadores del "Central" no les permitieron ejecutar sus "diabluras" acostumbradas.

El "Yale" da una paliza al "Manuel Rodríguez"

Así no más fue. Empezaron con un juego rapido, lucido y los jugadores con mejor punteria que cazadores de zorzales, embocaban de todos los ángulos de la cancha y en la pizarra las cifras se sucedían rápidamente hasta llegar al 31, mientras que los "guerrilleros" del "Manuel Rodríguez", erraban de todos los ángulos y perdían el control de la bola, pudiendo descontar sólo 9 puntitos.

El gran final del dia 19, el "Loreto Cousiño" derrota a la "Escuela 21"

Sonó la hora del desquite, las "escolares" habían ganado estrechamente a las "loretanas" pero ahora la cosa se presentaba linda para un desquite y empezó el partido con claro dominio de las "loretanas" que abrieron la cuenta con un "seco" de Clemira Leppe y siguió creciendo la cuenta, mientras las "escolares" no podían resolver el difícil problema que se les presentaba, con un rival bien adiestrado y con buen tino para lanzar la pelota. El triunfo de las "loretanas" fué categórico 14 a 4.

Labradoras de este triunfo fueron las siguientes jugadoras: Clemira Leppe (capitana), Estefania Mac-Kay, Eliana Recabal, Juana Recabal, Mireya Henriquez y Elena Rodríguez.

El "Yale" cobró también cuenta pendiente

Se las estaba debiendo los "lota-troters" y esta vez los sorprendieron con el cuerpo bastante "mamboeado", y como dicen que la ocasión la pintan calva, cpuraron el juego y no hubo forma de que los "camilanos" pudieran detenerlos. No les dieron tiempo para hacer diabluras, y se ganaron el partido en forma que no deja dudas de quien fué el mejor en esta jornada. "Yale" 55, "C. Henriquez" 32.

Para recuerdo damos los nombres de los vencedores del Relámpago dieciocheros: Antonio Sanhueza, Jhonny Zambrano, David Sverlij, Armando González, Wilson Barriga y Manuel Carmona.

Equipo del "Loreto Cousiño" que se clasificó Campeón, en el Campeonato Relámpago de Fiestas Patrias

A través de seis meses Asociación de Pimpón local desarrolló ardua labor deportiva

Más o menos seis largos meses duró de ardua y ponderable actividad deportiva el desarrollo de la competencia local de Pimpón de Lota, que logró aglutinar en su seno a los equipos representativos del "Luis Alberto Acevedo", Deportivo "Yale Sporting Club" y Deportivo "Heleno" de reciente formación, y que logró interesar, además, por concepto de cooperación en premios y dineros a la Compañía Carbonífera e Industrial de Lota, Comercio Local e Ilustre Municipalidad.

Se jugaron numerosas fechas por el calendario oficial y en casi todas ellas obtuvieron los honores de las jornadas los brillantes jugadores del Deportivo "Luis Alberto Acevedo" en serie de honor, primera y segunda, siendo por lo cual muy felicitados por los demás clubes.

Damos en seguida a conocer la clasificación general por series y los premios correspondientes:

Serie de Honor.— Campeón: "Luis Alberto Acevedo".

Jugadores, señores: Luis Godoy, Luis Martínez, Oscar España, Domingo Quero y Alejandro Parra.

Vice Campeón: "Yale Sporting Club".

Jugadores, señores: Vicente Escobar, Armando González, Luis Manríquez, Carlos Ortiz y Felimer Caro.

Primera Serie: "Luis Alberto Acevedo". (Campeón).

Jugadores, señores: Emilio Chávez, Domingo Godoy, Carlos Perales, Manuel Quero y Roberto Parra.

Vice Campeón: "Yale Sporting Club".

Jugadores, señores: Rolando del Pozo, Orlando Gómez, Julio Vivanco, José Escobar y Raúl Leal.

Tercer Campeón: Deportivo "Heleno".

Jugadores, señores: Dagoberto Santibáñez, Santiago Muñoz, Rafael Sevita, Carlos Cártes y Alfredo Gómez.

Segunda Serie: "Luis Alberto Acevedo". (Campeón).

Jugadores, señores: Antonio Vidal, Humberto Lagos, Elmo Sánchez, Genaro Moraga y Mario Alegría.

Vice Campeón: "Deportivo "Heleno".

Jugadores: José Vergara, Luis Torres, Leandro Sheers, Benito Galindo y Luis Valenzuela.

Tercer Lugar: "Yale Sporting Club".

Jugadores: Manuel Carmona, Emilio Carrasco, José Carrasco, Antonio Arbulú y Sebastián Cichero.

PREMIOS GENERALES

Serie de Honor:

Primer Premio: "Luis Alberto Acevedo", copa Zapatería "La Venus", y cinco portaretratos donados por el señor Eliseo Quero.

Segundo Premio: "Yale Sporting Club", copa Presidente Dagoberto Muñoz, y cinco premios individuales, donados por el comercio local.

Tercer Premio: "Deportivo Heleno", Caupolicán, donado por el señor Eliseo Quero, y cinco premios individuales donados por el comercio local.

Primera Serie:

Primer Premio: "Luis Alberto Acevedo", copa donada por el Secretario de la Asociación, señor Domingo Quero, y cinco ceniceros donados por el señor Eliseo Quero.

Segundo Premio: "Yale Sporting Club", copa donada por la Ilustre Municipalidad, y cinco premios individuales, donados por el comercio local.

Tercer Premio: Deportivo Heleno, diploma Asociación, y cinco diplomas para los jugadores.

Segunda Serie:

Primer Premio: "Luis Alberto Acevedo", copa donada por los señores Roa y Vivallo, y cinco paletas de Pimpón, premio Asociación.

Segundo Premio: "Deportivo Heleno", copa Ilustre Municipalidad y cinco premios individuales donados por el comercio local.

Tercer Premio: "Yale Sporting Club", diploma para el Club y cinco diplomas para los jugadores, premio Asociación.

La Asociación de Basket-ball cumple una magnífica labor deportiva

El básquetbol femenino que había permanecido estagnado, ha vuelto a recobrar su antigua actividad, gracias al entusiasmo y espíritu de sacrificio de un grupo de damas que resueltamente se han dado a la tarea de levantar y encauzar por seguras sendas a este popular deporte.

Gracias a este empeño la Asociación cuenta en sus registros con cinco clubes que en la actualidad se encuentran comprometidos en una competencia oficial que cada semana consigue atraer a la cancha del Gimnasio a un buen número de espectadores.

No hace mucho tiempo que la Asociación fue reorganizada y ya puede apreciarse el buen pie en que se encuentra, y esto es debido a la cooperación de la juventud femenina que ha dado vida a los diferentes clubes que se encuentran en franca actividad.

Asumen la responsabilidad del directorio los siguientes damas:

Presidenta, señorita Margarita Santos.

Vicepresidenta, señorita Josefina MacKay.

Secretaria, señorita Nora Saldías.

Tesorera, señorita Elba López.

Apuntes Deportivos

Por J. Scopelli

La segunda derrota de Lota la tuvo frente a "Minerales", equipo éste, que toda vez que se coteja con nuestro cuadro se agranda en su sistema de juego que técnicamente es inferior al practicado por Lota. Esto demuestra una vez más que el equipo de Lota carece de una línea de ataque más efectiva.

El primer tiempo teminó 2 por 1 favorable a "Minerales" y en la fracción complementaria el equipo albo afianzó su triunfo con la cuenta de 4 tantos por 1. Nada pudo hacer el cuadro verde ante la superioridad del vencedor.

Por la competencia interna los clubes "Manuel Rodríguez" y "Luis Cousiño" protagonizaron un gran match que terminó en un justo empate. Los "guerrilleros" perdían 2 a 0. En la etapa final pasado los treinta minutos de juego una indecisión de la defensa del "Luis" permitió que el "Rodríguez" descontara ventaja. Aproximado a los 42' logran los de la estrella solitaria empatar el marcador, a 2 tantos, con que termina el encuentro.

Otro match de mucha atracción resultó el que protagonizaron el "Central" y "Yale". Resultó ser el apadrinamiento u otra "fórmula" que conviniera y aceptara la autoridad máxima de la Federación, vendría a cumplirse la aspiración que durante mucho tiempo anhelaban los entusiastas dirigentes del fútbol infantil.

El Directorio de la Asociación Infantil de Fútbol entró en conversaciones con el Presidente de la Asociación, señor Armando Hodge, para obtener el consentimiento de afiliar sus Clubes y estar reconocido oficialmente por la Federación de Foot-Ball de Chile, como Asociación Infantil.

Magnífica ha sido la idea, pero de acuerdo con los Reglamentos Superiores se estima que la manera más aceptada de hacer prosperar la iniciativa de la Dirigente Infantil, es que los clubs de la Asociación apadrinaran las instituciones infantiles. De resultar el apadrinamiento u otra "fórmula" que conviniera y aceptara la autoridad máxima de la Federación, vendría a cumplirse la aspiración que durante mucho tiempo anhelaban los entusiastas dirigentes del fútbol infantil.

Circuito de Lota

El día 19 de Septiembre, a las 11 horas, se dió comienzo a la prueba pedestre sobre 8 kilómetros que organizaba el "Manuel Plaza" con motivo de las festividades patrias, donde se disputaban premios donados por la Compañía, por la Ilustre Municipalidad y por algunos comerciantes de este pueblo.

La partida se dió frente a la puerta de la Municipalidad, en el partieron los atletas del "José M. Carrera". Alejandro Silva y Renato Avila, y por el Plaza Domingo Moreno, Hugo Ulloa, Jorge Plaza y Ulises Cuevas.

El orden de partida por participar atletas novicios y veteranos estos últimos dieron a los primeros un handicap de 1 minuto 30 segundos. El orden de partida fué en dos lotes; los primeros iban los atletas novicios Alejandro Silva (J. M. C.), Hugo Ulloa, Jorge Plaza y Ulises Cuevas (M. P.); el segundo lote lo formaban los veteranos Domingo Moreno, del Plaza y Renato Avila, del J. M. C., que partieron 1 minuto 30 segundos después.

Los componentes del primer grupo se lanzaron en un trote largo pero al llegar a la Población Bonnen tomó la punta Alejandro Silva para no dejarla hasta llegar a la Oficina de Población de Lota Alto, donde pasó Domingo Moreno, seguido de Avila por una distancia de unos 100 m., los otros competidores venían bastante distanciados.

José Domingo Moreno Medina, ganador del circuito pedestre en las pruebas del 18 de Septiembre, recibe su premio

Al finalizar la prueba el orden de llegada fué la siguiente y con el siguiente tiempo:

1º—Domingo Moreno (Plaza), 25 minutos 30 segundos.
2º—Alejandro Silva (J. M. C.), 27 minutos 54 segundos.
3º—Renato Avila (J. M. C.), 26 minutos 40 segundos.
4º—Jorge Plaza (Plaza), 31 minutos.
5º—Ulises Cuevas (Plaza), 32 minutos 20 segundos.
6º—Hugo Ulloa (Plaza), 32 minutos 35 segundos.

Señorita Alicia Vásquez, primera dama socia de la Asociación de Fútbol

Señora María Rioseco, también inscrita como socia del fútbol lotino

La señorita Alicia Vásquez, entusiasta deportista, ha sido la primera dama que se inscribió como socia de la Asociación de Fútbol. Con su carnet deportivo la señorita Vásquez gozará de las franquicias que sabrá dar este viril deporte.

La señora María Rioseco de Leal, gran admiradora del team lotino, ha sido la segunda dama que se ha incorporado al "sistema de socio" hoy en vigencia en todas las canchas de la región.

SASTRERIA "ARBITER"
CAUPOLICAN 343 - LOTA
Sólo por treinta días, hechuras de $ 1.000.-
CASIMIRES NACIONALES e IMPORTADOS
Visítenos y Ganará Dinero

TALLER DE MUEBLERIA
Ejecuta toda clase de muebles modernos
Reconstrucciones
Tapicerías
Barnizados
Consulte precios y vea modelos en:
POBLACION BANNER
Pabellón 23 - Casa 352
JOSE ABELLO P.

Nuevo Directorio tiene el Club de Fútbol "José M. Carrera"

Directorio Activo del Club de Fútbol "José M. Carrera"

Recientemente los socios del "José M. Carrera" procedieron a la renovación de la mesa directiva que deberá gobernar los destinos de la Institución por el período 1952-1953.

Una vez elegido el directorio que damos a conocer a continuación, se cambiaron ideas para dar mayor actividad al Club que en la actualidad cuenta con una juventud animosa y entusiasta.

Directorio Honorario

Presidente, señor Armando Hodge.
Secretario, señor Norman Bull.
Tesorero, señor Mariano Campos M.
Directores, señores René Orellana M. y Humberto Laurie.

Directorio Activo

Presidente, señor Hernán Rebolledo R.
Vicepresidente, señor Gastón Concha S.
Secretario, señor Luis Vásquez C.
Tesorero, señor Luis Castro R.
Directores, señores Renato Avila S., Carlos Vásquez S. y Hermógenes 2.º Quilodrán B.

NUEVO DIRECTORIO DEL CLUB DEPORTIVO "MANUEL PLAZA"

En reunión última se procedió a la elección de la nueva mesa directiva que se responsabilizará del gobierno de la institución por el período 1952-1953.

También se tomaron acuerdos con el objeto de dar la mayor actividad posible a todas las ramas deportivas, ya que se cuentan con entusiastas dirigentes y buen número de aficionados al atletismo que sólo desean encontrar la oportunidad para poner a prueba sus condiciones.

Directorio Honorario

Presidente, señor Armando Hodge P.
Secretario, señor Norman Bull.
Vicepresidente, señor Mariano Campos M.
Tesorero, señor Armando Fontena R.
Directores, señores René Lalaine y Luis 2.º Muñoz.

Directorio Activo

Presidente, señor Adolfo Lapostol.
Secretario, señor Evaristo Abello.
Vice Presidente, señor Juan E. Manriquez P.
Tesorero, señor Nepomuceno Cortés.
Directores, señores Domingo y José Mendoza.
Capitanes de atletismo, señores Domingo Moreno y Antonio Pineda.

Cambio de Directorio

ASOCIACION DE BOX DE LOTA

En reunión general ordinaria celebrada a fines del mes pasado, se procedió a elegir las personas que por el período 1952-53 se responsabilizarán de los destinos de la Asociación. Por buenos servicios prestados a la institución fueron reelegidos los señores Eduardo Varas M., Luis Muñoz Solar y José H. Mena Cebrián.

A continuación damos a conocer la nómina de los personas que integran el directorio:

Presidente, señor Fernando Spoerer Zerrier.
Vicepresidente, señor Daniel Copoia Gassola.
Secretario, señor Eduardo Varas Mondaca.
Prosecretario, señor Luis Parra Domínguez.
Tesorero, señor Renato Aguilera Gonzáles.
Protesorero, señor Nepomuceno Cortés.
Directores, señores: Vicente Laurie Oliveira y Jacinto Rojas Pizarro.
Médico oficial, señor Oscar Espinoza Lavancy.
Dentista, señor René Yaeger Arriagada.
Cronometrador oficial, señor Luis Muñoz Solar.
Delegado ante la Fed. de Box de Chile, señor José H. Mena Cebrián.

LOS CONQUISTADORES...

(De la pág. 4)

Claramente se veía que la goleta ya no trataba de evitar al cúter y navegaba a velas desplegadas dispuesta a pasar a llevar lo que se le interpusiera por delante. En un choque de ambos no cabía la menor duda de que el único hundido iba a ser el "Agamaca" cuya tabla tinglada era incapaz de resistir el golpe de la pesada goleta.

Corrían a más y mejor, sin dar ninguno de ellos señales de temor ante la colisión, a punto de producirse. Ya se escuchaban mutuamente el fragor del viento en las velas y en el cordaje, y el rumor del agua al ser rasgada por las proas, cuando la amura de la goleta avanzó soberbia, imponente; la del cúter, delicada, veloz. En ambas aparecieron destacados en letras negras los nombres: "Agamaca", "La Gaviota". De pronto, el choque ya iba a producirse, cuando el Jefe Blanco largó las escotas y dió un vigoroso golpe de timón. El "Agamaca" viró en redondo. La goleta alcanzó a rozarlo con el verdugüete, pero en ese mismo instante el indio Félix pescó la punta de una boza, tomó una vuelta de cabo de un cáncamo y el Jefe Blanco, para asegurarse aun más, se pescó con un bichero largo del costado de "La Gaviota". Las dos embarcaciones siguieron navegando una al lado de la otra.

—¿Qué le pasa, amigo? —dijo Geban, un hombre de cara cuadrada, cejiza y desagradable, acercándose a la borda.

—¿Qué me ha de pasar! —contestó el Jefe Blanco—. ¡Al que le debe pasar algo es a usted, que evita mi encuentro!

—¡Cada uno lleva su ruta, amigo, según lo que quiere!

—¡Sí; pero la última vez que nos vimos usted se comprometió a tratar conmigo el arrendamiento de "La Gaviota" para la expedición a la Antártida con el sargento Ulloa!

—¡Sí! ¿Y qué? —replicó Geban, desafiante.

—Que a eso vengo a su encuentro —dijo el Jefe Blanco, con no menos firmeza.

—Largue esa boza —ordenó Geban a Félix; pero éste, inmutable, aseguró aun más su vuelta de cabo.

—¡Corte la boza! —volvió a ordenar Geban, esta vez a uno de sus hombres.

Pero en ese mismo instante el Jefe Blanco trepó de un salto por la borda de la goleta y se plantó frente a Geban. Al saltar, por precaución se llevó la mano atrás y tomó el cuchillo lobero, gesto que no pasó inadvertido al pirata.

—No ordene cortar la boza, Geban —dijo el Jefe Blanco—. Tengo que hablarle.

Al ver la actitud decidida del Jefe Banco, Geban hizo un movimiento de cabeza al marinero, dejando sin efecto éste la orden cuando cuchillo en mano ya iba a cortar el trozo de cabo manila que habilidosamente había logrado cazar el yagán.

—¿Qué quiere de mí, hombre? —dijo Geban, fastidiado.

—¡Esto! —profirió el Jefe Blanco, mientras, con la rapidez del rayo, con una mano levantó la punta de una lona tapacarga y descubrió una ruma de cueros de vacuno recién sacados y carne salada, de animales recién muertos.

En el instante en que ejecutaba este movimiento, Geban echó mano atrás y trató de sacar su revolver; pero el Jefe Blanco si fué rápido para manotear el tapacarga, destapándolo, más veloz fué aún para desenvainar su cuchillo lobero con la mano derecha y ponerlo de punta en el vientre de su contendor.

—¡Quieto, Geban! —le dijo—. ¡Si te mueves, te destripo!

—¿Por qué te metes en mis cosas? —dijo Geban, apaciguado.

—¡No me meto en tus cosas, Geban; me meto en las cosas de Cauquenes, que no tiene quién lo defienda de tus garras!

—¿Quieres ver lo que llevo en las bodegas? —sonrió con ironía al verse descubierto.

—¡No! —dijo el Jefe Blanco—. ¡Ya sé lo que llevas por el modo de navegar sabía que eran animales en pie! —y agregó—: Yo he venido a atestiguar el hecho, no a curiosear. Ahí también están de testigos el yagán Félix y el radiooperador que en estos momentos ven tu robo.

—¡No es robo! —replicó Geban, indignado.

—¿Que es?

—Son baguales (1) de la península Dumas. Estos animales no tienen dueño.

—Tienen dueño, son de Cauquenes. ¡Ese pobre hombre a quien explotaste durante la mejor parte de su vida sin pagarle un centavo, luego lo enganaste y ahora le robas sus animales! ¡Pero yo daré cuenta de esto a la justicia y tendrás tu merecido!

—¡La justicia está muy lejos, allá en Punta Arenas! —dijo Geban, riendo.

—¡No te olvides que también hay una justicia muy cercana, la de la propia mano, Geban! replicó sentenciosamente el Jefe Blanco, mientras abandonaba la cubierta de la goleta con cierta cautela y de un salto pasaba al cúter.

—Eso lo veremos! —profirió Geban, burlonamente; pero al instante su faz cambió, como si de repente lo asaltara un extraño pensamiento —. ¡Oye! — dijo, acercándose cordialmente por la borda—. ¿Ya no te interesa el viaje a la Antártida?

—¡Sí! ¿Por qué? —expresó el Jefe Blanco.

—¡No; gracias! —dijo el Jefe Blanco, y agregó, dirigiéndose al yagán—: Larga la boza, Félix.

(1) Baguales, animales salvajes.

(Continuará)

DON IGNACIO DOMEYKO

(De la pág. 3)

mos a reproducir algunos párrafos que iluminan la multiforme personalidad del que fuera laborioso y brillante secretario de nuestra Facultad.

"Al escribir esta memoria, mi ánimo fué, le confesaré mi general, el de inspirar a la juventud chilena un cierto deseo de viajar por el interior de Chile, con el intento de conocer su país como también el de invitar a esta juventud a que buscase inspiraciones en la bella naturaleza de Chile, en la vida social de sus habitantes, en la hermosa realidad del medio en que vive, en fin, en lo pasado y el porvenir de su patria, y no en los misterios de París y

ANECDOTAS

Ironía de Anatole France.

Anatole France distinguió a Henry Bergson en cierta ocasión con su ironía.

Fué mordaz, inexacto e injusto.

Visitando a una dama de su amistad, la encontró leyendo un libro del filósofo de moda.

—¿Usted lee eso? —preguntó ¿Bergson le gusta?

—Sí, le encuentro muy inteligente.

—¡Oh! —concluyó Anatole France—. Se necesita que sea inteligente para haber embrutecido a toda una generación.

Original argumento teatral de G. B. Shaw.

Bernard Shaw contaba a un grupo de amigos el argumento de una nueva obra en preparación, y decía:

Primer acto.—El hombre pregunta: ¿Me amas?. La mujer responde: ¡Te adoro!

Segundo acto.—El hombre pregunta: ¿Me amas?. La mujer responde: ¡Te adoro!

Tercer acto.—El hombre pregunta: ¿Me amas?. La mujer responde: ¡Te adoro!...

—Muy bien, excelente,— dijo uno de los oyentes—, ¿Y el argumento?

—Muy sencillo respondió Shaw—. El argumento está en que la mujer siempre es la misma, pero los hombres son diferentes.

Un pintor y su modelo.

Un día que Rebolledo había dado fin al retrato de un hombre eminente, preguntó a su modelo si el trabajo le agradaba.

—A la verdad amigo Rebolledo, respondió el otro—, debo manifestarle a Ud. que no me ha favorecido mucho que digamos.

—Tiene razón— replicó el pintor—; pero hay que convenir en que la naturaleza tampoco le ha favorecido a usted.

Londres que tanto distraen. Creo que sería hacia allí sería encontrar en la capital de la República a un aficionado a la lectura que conozca bien los suburbios de S. Denis, S. Martin, S. Germain de Paris, que a un chileno que haya visitado las partes más hermosas y más lucrativas de Chile. Yo quisiera más encontrar en mis correrías a un entusiasta hijo del Mapocho en medio de los áridos cerros de Atacama con todo el ardor del sol del verano, o bien en las extensas playas de Arauco, en una tempestad furiosa, que ver a un pollito, pensativo y melancólico ¿ves con su judío errante en la mano, tendido en un magnífico sofá en Santiago, soñando con los parajes que solo los novelistas habran visto?.

¿Podría un chileno, un hombre nacido en nuestra tierra, haber escrito páginas con más amor y más devoción a su patria? Es que Domeyko era ya chileno y, entendiéndolo así, el año 1848 el Presidente de la Republica don Manuel Bulnes y su Ministro de Instrucción don Camilo Vial solicitaron del Congreso Nacional su nacionalización, dispensándolo de todos los trámites que prescribía la Constitución. Se le hacía así justicia y se le rendía merecido honor.

Pinturas
BLUNDELL
M. R.
Insuperables desde el año 1811
Distribuidores:
GIBBS & Cía. S.A.C.

Del Programa de la Gran Semana del Centenario

Concursos literarios para escolares y obreros, competencias deportivas en todas sus ramas, inauguración del Casino y Piscina para obreros, actuación de un Circo especialmente contratado, bailes sociales y populares, gran exposición de la C. C. I. L., veladas de gala con actuación de las mejores voces del Centenario, juegos populares, fuegos artificiales, y muchos números más se destacan en el programa de la semana del Centenario, a celebrarse entre los días 25 al 30 de Noviembre.

Sin espacio suficiente para dar a conocer el extenso programa elaborado por la superioridad de la Compañía para celebrar su primer centenario de existencia, sólo nos referiremos a algunos de sus aspectos y daremos a conocer los premios destinados a algunos de los concursos para que con tiempo, los interesados vayan preparándose.

Concurso exclusivo para los alumnos de las Escuelas de la Compañía y de la Escuela Santa Filomena de Lota Bajo.

A.—Para alumnos y alumnas del 2.° grado primario.
(3.° y 4.° año primario).
TEMA: "Lota", desarrollo en prosa o verso libre.
EXTENSION: Máximo 4 carillas tipo cuaderno, manuscrito.

Premios: Al primero . . . . . $ 1.200.— y un diploma
Al segundo . . . . . „ 800.— „ „ „
Al tercero . . . . . „ 600.— „ „ „

B.—Para alumnos y alumnas del 3.er grado primario.
(5.° y 6.° años primarios).
TEMA: "El Centenario de la C. C. I. L." desarrollado en prosa o verso libre.
EXTENSION: Máximo 6 carillas tipo cuadernos, manuscrito.

Premios: Al primero . . . . . $ 1.200.—
Al segundo . . . . . „ 800.—
Al tercero . . . . . „ 600.—

Concurso exclusivo para obreros de la Compañía

El tema de este concurso será "D. Matías Cousiño", su vida y su obra, y se dividirá en:

A.—Prosa.—Limitado a 10 carillas tamaño carta, escrita a máquina a doble espacio.

Premios: Al primero . . . . . $ 2.000.— y un diploma
Al segundo . . . . . „ 1.200.— „ „ „
Mención honrosa . . . . . „ 800.— „ „ „

B.—Verso.—Poesía libre, máximo 3 carillas tamaño carta escritas a máquina a doble espacio.

Premios: Al primero . . . . . $ 2.000.— y un diploma
Al segundo . . . . . „ 1.200.— „ „ „
Al tercero . . . . . „ 800.— „ „ „

Diversos premios para escolares

Por las razones expuestas no podemos dar in extenso los detalles de los premios, pero a grosso modo, damos el monto total acordado para cada establecimiento.

Escuela	"Thompson Mathews"	(5)	$ 7.500.—
„	"Isidora Cousiño"	(4)	„ 6.000.—
„	"Arturo Cousiño"	(6)	„ 7.500.—
„	"Matías Cousiño"	(21)	„ 31.500.—
„	"Santa Filomena"	(12)	„ 18.000.—
„	"San Juan"	(7)	„ 10.500.—
Colegio del "Niño Jesús"		(9)	„ 13.500.—

Concurso mejor voz del Centenario

Vocalistas femeninos:
1.a) $ 5.000.— 2.a) $ 2.000.— 3.a) $ 1.000.—

Vocalistas masculinos:
1.o) $ 5.000.— 2.o) „ 2.000.— 3.o) „ 1.000.—

Dúos:
1.o) „ 5.000.— 2.o) „ 2.500.—

Conjuntos:
1.o) „ 5.000.— 2.o) „ 3.000.— 3.o) „ 1.000.—

Premios Competencias Deportivas:

Foot-Ball: 1.o) $ 10.000.— y 11 copitas chicas.
2.o) „ 7.000.— y 11 copitas chicas.
3.o) „ 5.000.—

Basket-Ball: Para los equipos femeninos y masculinos iguales premios:

Al 1.o) $ 7.000.— y 5 copas chicas.
Al 2.o) „ 5.000.— y 5 copas chicas.
Al 3.o) „ 3.000.—

Atletismo (Marathon): Al 1.o) $ 7.000.— y una copa.
Al 2.o) „ 3.000.— y una copa.
Al 3.o) „ 2.000.— y una copa.

BOX: 1.o) $ 7.000.— y una copa.
2.o) „ 3.000.— y una copa.
3.o) „ 2.000.— y una copa.

Premios de Seguridad

Para los obreros que con la mayor asistestencia no se hayan accidentado en el Año del Centenario.

MINA: 1.o) $ 10.000.— **SUPERFICIE:** 1.o) $ 7.000.—
2.o) „ 5.000.— 1.o) „ 3.000.—
3.o) „ 3.000.— 3.o) „ 1.000.—

Nuestra próxima edición extraordinaria

Con motivo de la celebración del Primer Centenario de la Compañía Carbonífera e Industrial de Lota, "La Opinión de Lota" sacará una Edición Extraordinaria, y para el caso nos será grato recibir colaboraciones con temas locales, prosa o versos. Deseamos exponer todos nuestros valores Sociales, Culturales y Deportivos. Aceptamos monografías de antiguos deportistas y de instituciones. Las colaboraciones pueden entregarse en la Redacción de "La Opinión de Lota", en el segundo piso del Departamento de Bienestar Social.

LA DIRECCION

Premio Rendimiento Centenario

Para el barretero que haya obtenido el mayor número de carros en el Año Centenario:

Al 1.o) $ 10.000.—
Al 2.o) „ 5.000.—

Premio Producción Centenario

A la mina que durante la semana del Centenario cumpla mayor porcentaje de su producción media.

El premio UNICO que se rifará entre el personal de obreros y Mayordomos será de UNA RADIO de valor de $ 15.000.—

En su oportunidad, la población conocerá íntegro todo el programa que cubrirá los días señalados en esta información, que seguramente dejarán un recuerdo imborrable en todos los colaboradores de esta importante industria nacional.

Promisores resultados auguran el Concurso para La Mejor Voz del Centenario de la Cía.

En las dos veladas de los lunes 29 del pasado mes y 6 del presente se ha podido aquilatar el buen resultado que tendrá el concurso

En otro suelto de crónica nos referimos a la velada del Lunes 29 del mes pasado, ahora podemos informar del cuge que va tomando el concurso con la inscripción de nuevos concursantes.

En la especial del Lunes 6, la concurrencia de público fué mayor y el programa elaborado dejó complacidos a todos. Aparte de numerosas salvas que colaboran al mejor buen éxito de las veladas, se destacan las voces de las señoritas Josefina Millar, Brigida Bustos, Mirtha Troncoso y Carmen Alvear.

En la velada que comentamos sólo se contó con el concursante señor Héctor Barrera, quien, como todos los concursantes se hizo acreedor a estimulantes aplausos.

De los conjuntos, escucharon ruidosas ovaciones el de la Escuela Matías Cousiño y el de Lota Bajo.

Coopera al mejor resultado de estas interesantes veladas la Orquesta de Mario Muñoz.

LA PROXIMA VELADA DEL LUNES 13

Promete superar a las anteriores debido a que se anuncia la actuación de los vocalistas señores Hugo Villegas, Raúl Barra, Mario Díaz, del dúo Ruth y Nancy y de las señoritas Ilsa Jilli y Sara Suazo. También actuarán los "Sonny Boys", conjunto de armónicas con su vocalista señor Luis Díaz, que ya abrió crédito en nuestro público.

Es posible que, por lo extenso del programa se deba prescindir de la exhibición de películas, como se ha venido haciendo hasta la última velada.

DOS PALABRAS AL PUBLICO

Para no restar brillo a estas manifestaciones artísticas es indispensable una sincera cooperación del público, especialmente el de las localidades altas, pues en las veladas anteriores se ha podido apreciar con desagrado que un reducido grupo de muchachos mal educados y sin respeto alguno, compromete la cultura de nuestro ambiente. Sabemos que en nuestra localidad hay gente culta y respetuosa y en defensa de este prestigio protestamos por la actitud insolente e irrespetuosa de no más de una media docena de individuos que harían un gran bien a la colectividad quedándose en sus casas o en donde mejor les acomode.

En todo caso, Carabineros debiera expulsar de la sala a estos mal educados y así, el público podría gozar plenamente de un agradable espectáculo del que se desean sacar los mejores exponentes artísticos, que lucirán sus aptitudes en las próximas fiestas del Centenario de la Compañía.

Con el más alto sufragio resultó elegida Reina de las Fiestas de la Primavera, la señorita SONNIA ARAVENA

El Martes 7, a las 18.30, en una de las salas de la I. Municipalidad de Lota, se llevó a efecto el último escrutinio de votos, resultando elegida Reina por una alta mayoría la señorita Sonnia Aravena.

Se contó con la presencia de los señores delegados de las distintas candidaturas. El resultado del escrutinio fué el siguiente:

	VOTOS
1°—Sonia Aravena	519,995
2°—Haydee Urizar	298,210
3°—Greismery Muñoz	214,975
4°—Elsamo Veloso	181,615
5°—Mónica Casanueva	147,515
6°—Lidia Frolow	60,300
7°—Gladys Zapata	42,735
8°—Carmen Parra	13,565

Cariño de Caballos

Recientemente leímos en la prensa de Concepción que un cable eléctrico de alta tensión calló sobre un carretón que era tirado por dos caballos. El cable cayó sobre uno de ellos y lo electrocutó. El otro caballos, compañero resignado de tantas fatigas, que había compartido el despiadado azote del conductor, al verlo caer a su lado y que el cable estaba sobre el cuerpo inanimado de su viejo compañero, ante la expectación del público que asistió a la escena, tomó con el hocico el cable para sacarlo del cuerpo recibiendo también la descarga eléctrica que lo fulminó.

La gente que había presenciado la escena y comprendiendo este acto de las bestias, recogió los cuerpos y decidieron sepultarlos juntos. Se les puso una inscripción alusiva para ejemplo de los humanos.

Mareas correspondientes al mes de Octubre Año 1952, en la Bahía de Lota.

	PLEA		BAJA			PLEA		BAJA	
	Hora	Altura	Hora	Altura		Hora	Altura	Hora	Altura
Dia	h. m.	Pies	h. m.	Pies	Dia	h. m.	Pies	h. m.	Pies
1	08.38 — 21.10	05.1 — 04.4	02.22 — 15.12	00.3 — 00.8	16	08.57 — 21.31	04.3 — 04.3	03.02 — 15.21	00.7 — 00.2
2	09.24 — 21.50	05.2 — 04.8	03.13 — 15.49	00.9 — 00.7	17	09.31 — 21.59	04.3 — 04.6	03.40 — 15.48	00.5 — 00.1
3	10.09 — 22.31	05.1 — 05.2	04.01 — 16.25	00.7 — 00.6	18	10.04 — 22.29	04.2 — 04.8	04.15 — 16.14	00.3 — 00.1
4	10.52 — 23.11	04.9 — 05.3	04.49 — 17.01	00.6 — 00.7	19	10.40 — 23.00	04.1 — 05.0	04.52 — 16.40	00.2 — 00.1
5	11.34 — 23.53	04.6 — 05.4	05.36 — 17.37	00.6 — 00.8	20	11.14 — 23.33	03.9 — 05.1	05.30 — 17.08	00.2 — 00.2
6	12.16 —	04.2 —	06.25 — 18.12	00.8 — 00.1	21	11.50 — 00.09	03.7 — 05.1	06.12 — 17.40	00.2 — 00.3
7	00.36 — 13.01	05.3 — 03.7	07.16 — 18.49	00.1 — 00.4	22	..... — 12.33	..... — 03.4	06.58 — 18.13	00.3 — 00.5
8	01.22 — 13.51	05.0 — 03.3	08.16 — 19.28	00.4 — 00.7	23	00.51 — 13.22	05.0 — 03.1	07.50 — 18.51	00.4 — 00.7
9	02.12 — 14.51	04.7 — 02.9	09.24 — 20.15	00.7 — 01.0	24	01.39 — 14.22	04.9 — 02.9	08.53 — 19.43	00.5 — 00.9
10	03.12 — 16.23	04.4 — 02.7	10.52 — 21.25	00.9 — 01.4	25	02.36 — 15.43	04.7 — 02.9	10.05 — 20.53	00.6 — 01.1
11	04.26 — 18.11	04.2 — 02.8	12.17 — 23.02	00.8 — 01.5	26	03.48 — 17.07	04.6 — 03.0	11.19 — 22.27	00.5 — 01.1
12	05.42 — 19.21	04.1 — 03.1	13.19 —	00.7 —	27	05.06 — 18.19	04.5 — 03.3	12.31 — 23.56	00.4 — 01.0
13	06.47 — 20.04	04.1 — 03.4	00.34 — 13.58	01.5 — 00.5	28	06.15 — 19.16	04.5 — 03.8	..... — 13.13	..... — 00.2
14	07.39 — 20.36	04.2 — 03.7	01.36 — 14.29	01.2 — 00.4	29	07.18 — 20.03	04.6 — 04.3	01.09 — 13.55	00.7 — 00.1
15	08.19 — 21.03	04.3 — 04.0	02.24 — 14.57	01.0 — 00.3	30	08.12 — 20.47	04.6 — 04.7	02.10 — 14.37	00.4 — 00.0
					31	09.02 — 21.28	04.5 — 05.1	03.03 — 15.13	00.1 — 00.9

CONSORCIO ESPAÑOL DE SEGUROS

SEGUROS GENERALES

CAPITAL Y RESERVAS: $ 100.000,000.-

Oficinas Principales: VALPARAISO y SANTIAGO

SUCURSALES EN TODAS LAS CIUDADES

Ferretería Moreno S. A.

IMPORTADORES
de Ferretería
y Artículos Navales

Servicio Reembolso Ferrocarriles del Estado

Cochrane 365 Dirección Telegráfica:
Casilla 1788 "REVILLA"
VALPARAISO

Compañía Comercial de Valparaíso S.A.

Cochrane 719
Casilla 169 - V.
COVALPO
VALPARAISO

IMPORTADORES - DISTRIBUIDORES

Maquinarias, Herramientas y Accesorios para la Industria

Plantas Generadoras de Corriente Eléctrica

Equipo para Estaciones de Servicio y Garajes

Maquinaria maderera para Aserraderos, Barracas y Talleres

Representantes exclusivos para Chile de:

Salzgitter Maschinen A. G.

Fabricantes de Maquinaria y Equipo para Minas

LYNG & CARCAMO

Contratistas Marítimos

Picaduras de Calderos, Doblefondos, Bodegas, Sentinas

Avenida Errázuriz 711, Oficina 7 - Teléfono 7060

VALPARAISO

"El minerito Gómez"

POR L.E.MUÑOZ A (LEMA)

Reportaje al PEJEGALLO

Ya no hay forma de escapar a las entrevistas con los peces. Desde mi última con el Pejerrey, se ha corrido la voz que estamos empeñados en una campaña para despertar el interés de los poderes públicos para que tiendan su vista al mar y sus riquezas, la población del mar está agitada.

Tanto tiempo viviendo en el más completo abandono, dejando perder esa inmensa riqueza que proporciona gratuitamente el mar; los peces tiene toda la razón y mientras haya espacio en estas columnas, les daremos oportunidad para que estampen sus protestas.

Entrevistamos ahora al señor PEJEGALLO, es un ciudadano simpático, no tan popular como los otros de sus parientes, pero sensato y de "buen gusto". Cuando lo entrevistamos estaba colorado como jaiva cocida, la ira, la indignación le saltaba por los ojos, algo grave le sucedería y para salir del empacho entablamos la conversación:

—¿Qué le pasa señor Pejegallo que lo vemos tan azorado?

—¡Como! ¿qué es lo que me pasa?

—Confieso mi ignorancia...

—¡Si es para caerse muerto! ¿No ha leido en la prensa peñquista lo que está sucediendo en la bahía de San Vicente?

—¡Ah, sí, algo relacionado con una mortandad de peces...

—¡Eso mismo hombre!, eso mismo. Una tremenda mortandad de nuestros hermanos, millones y millones yacen en el fondo del mar...

—Pero yo creía...

—Parece que ustedes viven en la luna —dijo indignado— La prensa entera del país debiera haber empezado una campaña enérgica, así como esa que se gastaron los señores que pelearon el sillón de O'Higgins. Los residuos que bota al mar la usina de Huachipato está haciendo la grande; si usted señor periodista se diera el trabajo de tirarse una buceadita conmigo vería como está la tendalada de peces muertos.

¡Qué lástima...! y...

—Con lamentarse no se gana nada, hay que pelear, gastar tinta y papel, descargar esa poderosa artillería que es la prensa para despertar la desidia de las autoridades, de los poderes públicos por evitar este desastre...

—Tiene razón señor Pejegallo — fué lo único que se me ocurrió decir. El tenía toda la razón y había que aceptar todas sus protestas; la indignación se le salía por las agallas...

—Claro que la tengo y seguiré gritando hasta que me maten las aguas envenenadas de ese Huachipato. Se habla que el pueblo está desnutrido ,que la carne de vacuno, cordero, chancho y hasta la de burro se ha vuelto carne de pájaro...

—¿Carne de pájaro?

—¡Hombre! no sea usted pinguino, digo carne de pájaro porque anda volando muy alto. ¿No me entendía la paradoja, verdad? — se ve que es un poco cerrado de mollera...

—¿Que tal? el señor Pejegallo se atrevía a provocarme, pero lo disculpé, estaba tan indignado...

—Mire señor— continuó, ya más sereno— Los organismos encargados de la alimentación y los especialistas en nutrición destacan que los productos de la pesca son esenciales para salvar el déficit actual de proteínas, el que, si no se toman rápidas medidas, aumentará y será cada vez más difícil hacerlo desaparecer.

—Habla usted en forma convincente...

Hablo para que me comprendan. Ya está bueno de menospreciar (en qué tiene); tal como lo piensan mis congéneres lo afirmo yo también: ¡EL PORVENIR DE CHILE ESTA EN EL MAR! Ustedes deben insistir en esto, es claro que "La Opinión de Lota" es pequeña en su formato, pero grande en sus alcances. Nosotros la leemos siempre, y más ahora que se están preocupando de nosotros.

—Muchas gracias, son ustedes muy amables...

—Para serle franco, hay que protegerlos. Bien mi señor reportero, ya hemos charlado un poco, me disculpará que le haya dicho algunas cositas un poco...

—No hay de qué, estoy acostumbrado a que me digan cosas peores.

—Muy bien amigo repórter, le agradezco esta oportunidad y diga a todo el mundo que ahora que empezaremos con un nuevo gobierno, esperamos que se preocupen de nuestros problemas, y que hagan cuanto sea posible por evitar esa masacre de peces que de continuar arruinará la industria pesquera de San Vicente.

—Lo haremos señor Pejegallo; ya se verá si nos oyen.—Rep. Z

GRAN FABRICA DE JABON

PEDRO COVARRUBIAS

Ofrece a los Consumidores de LOTA y de la REGION sus Productos Insuperables:

JABON VETEADO, especialmente para hervir las ropas blancas y darles su verdadero color.

JABON TIPO GRINGO

JABON DE TOCADOR, su especialidad: termina con la Caspa, Espinillas, Eczemas, Manchas de la piel. Presta enorme utilidad para desmanchar las ropas.

Es fabricado a base de Glicerina orgánica y yerbas medicinales (Quillay, etc.)

VENDO: SODA CAUSTICA LIQUIDA, para lavar Pinturas, Pipas, Pisos. $ 5.- litro.

DIRIJA SUS PEDIDOS A:

COUSIÑO 229 - LOTA

AVISE usted en la edición extraordinaria de "LA OPINION DE LOTA"

Manifiesto de la Fauna y la Flora Marina

Tienen la palabra el CONGRIO, LA CORVINA, EL ROLLIZO, EL LENGUADO, LA LISA, EL ATUN, LA PALOMETA Y LA COJINOVA.

Nosotros señores, somos los palogruesos del mar, pero también podemos llegar a la mesa del pobre si se nos sabe pescar. Nuestro sindicato de peces seleccionados acordó plegarse a este movimiento de nuestros compañeros del mar, y ponerse a la disposición de ustedes. Como para pescarnos se necesita algo de técnica, recurra usted a nuestros buenos amigos íntimos, los pescadores profesionales o al Club de Pesca y Caza de Valparaíso, esos caballeros tienen muy buena voluntad y les enseñarán como pescarnos, y ahora, oigan-lo bien!!! En el mundo entero no hay carnes más finas que las nuestra pese a lo que diga el orgulloso PEJERREY. Aprenda a pescarnos y seremos sus agradecidos porque nosotros también queremos cooperar a la grandeza de nuestro país.

Se concede la palabra a: EL BLANQUILLO.

Dicen que tengo muchas espinas; psch!, sé que por ahí andan sueltos otros sujetos más espinudos que yó, pero esto no debe atemorizar a nadie. Contra este defecto mi carne es una de las más sabrosas que es posible saborear.

Frito o guisado, cocido o rebozado, siempre soy recibido con entusiasmo en una mesa de gente bien entendida, pero donde luzco mejor mis condiciones es en el horno. Viéndome surgir dorado por el calor, exhalando ese tufillo apetitoso sobre la fuente, no hay nadie que pueda resistir mis atractivos.

En cualquier parte del mundo yo sría un plato de principe, no crean que soy vanidoso, es lo cierto amigos; además, soy tan fácil de pescar. Pongan un poco de atención que yo mismo se lo voy a enseñar: Desde un bote o desde cualquier muelle, con una lienza, un balancín y dos anzuelos con pedacitos de machas, es toy listo para subir donde ustedes. Estoy en todas partes, y más aún donde hay fondos de arena.

(Continuará)

Del Mar para su Cocina

TORTILLA DE LUCHE

Se fríe cebolla picada menuda en mantequilla con un poco de aceite, se le añade el luche desecho, nata y miga de pan. Se baten tres claras, se agregan las yemas y se unen al luche. Se hace una tortilla como las corrientes.

COCHAYUYO AL PASTEL

Un cuarto de kilo de cochayuyo, 3 tomates, 3 choclos, 2 cebollas, 1 huevo, leche, vinagre, aceite, sal y pimienta, en cantidades suficientes al buen gusto.

Preparación:

El día anterior se remoja el cochayuyo en vinagre y a la mañana siguiente se le da un hervor en el mismo vinagre. Se fríen en aceite o mantequilla, 2 cabezas de cebollas, se coloca en una fuente de barro, enseguida se arreglan una capa de cochayuyo, otra de tomates cortados en rebanadas, y así sucesivamente hasta completar la fuente. Se pone al horno. Antes de servir se rallan 3 choclos que junto con 1 huevo batido y leche se forma una salsa y se pone encima. Se coloca nuevamente al horno para que se dore.

EMPANADITAS DE LUCHE

Se hace una masa corriente de empanaditas. Se cuece el luche y se fríe en color, con bastante cebolla picada, ají y pimienta. Este pino se deja enfriar y se le pone huevo duro rallado. Con esto se rellenan las empanaditas y se fríen en grasa muy caliente.

Sastrería "EXCELSIOR"

CAUPOLICAN 349

PEDRO ABURTO RIVAS

PERFETTI, HERNANDEZ y Cía. Ltda.

CONCESIONARIOS

Economato Lota Alto

"COMO SIEMPRE A SUS ORDENES"

OFRECE SU MAS EXTENSO SURTIDO

EN

TIENDA

PAQUETERIA

Y

ABARROTES

Hacemos reparto de harina y víveres a domicilio, todos los días

CASILLA N.° 24 -:- TELEFONO N.° 24

Impreso en los Talleres de la Litografía Concepción, S. A. — Concepción (Chile)

Año XXVIII - N.º 483
Lota Alto

Noviembre de 1952
Precio: $ 5.—

La Opinión de Lota

PERIODICO MENSUAL PARA LA REGION CARBONIFERA -:- LOTA Y CORONEL

Cien años al servicio del progreso económico y social del país ha cumplido la Industria del Carbón de Lota

El aniversario encuentra a la Compañía en magnífico pie, gracias a la eficiente administración de sus intereses y a la abnegada cooperación de sus jefes, empleados y obreros.

Al recorrer las páginas de la historia de la Compañía, un sentimiento de admiración y gratitud va hacia quienes, como don Matías Cousiño, con su esfuerzo y su talento, dotaron al país de esta industria.

DON GUILLERMO VIDELA LIRA.
Gerente General.

DON ARTURO COUSIÑO L.
Presidente de la Compañía.

DON ARNOLDO COURARD.
Administrador General.

La historia de la Compañía Carbonífera e Industrial de Lota se confunde con la historia del progreso económico, cultural y social de la República. Junto al desarrollo mismo de la industria del carbón fueron surgiendo industrias y comercios; se desarrollaron las flotas marítimas y los servicios ferroviarios. Y con el auge del transporte vino el desarrollo lógico de la industria fabril, de la agricultura y del comercio de explotación. El carbón, madre de industrias, dió a nuestro país el impulso que necesitaba esta tierra para alcanzar un sitio preponderante en el progreso del Nuevo Mundo.

DON MATIAS COUSIÑO

El doctor don Juan Mackay, relata en sus "Recuerdos", la obra de don Matías Cousiño, fundador de la gran industria del carbón de Lota, con estas significativas palabras:

—"La adquisición de las minas de Lota por el señor don Matías Cousiño en 1852, forma una época en la industria carbonífera de Chile. Desde entonces se puede notar su ensanche y la importancia que más tarde había de tomar en el progreso y engrandecimiento del país.

(Sigue en pág. 10)

EL FUNDADOR

DON MATIAS COUSIÑO

Visión panorámica de la Planta Eléctrica y de los Piques "Carlos Cousiño"

COUSIÑO, un forjador de Chile

por ENRIQUE BUNSTER

En 1841, Darwin informó en Londres al Directorio de la *Pacific Steam Navigation Company*: "En Chile no hay ni puede haber: carbón de piedra; sólo existe una lignita imperfecta e inútil".

Este informe, basado en estudios superficiales, fué causa de que la flamante empresa pensase en trasladar sus vapores a Australia. Esto parecía ya resuelto cuando Wheelwright tuvo la ocurrencia de llevar a los Laboratorios de Murchinson una muestra de carbones extraídos en Talcahuano. El análisis reveló su alta calidad y determinó que la P. S. N. C. se proveyese de ellos por vía de experimento.

La prueba inicial estuvo a punto de darle la razón al autor de *El origen de las especies*. A las pocas horas de haberse hecho a la mar, en viaje de Talcahuano a Valparaíso, el vapor Chile "se paró del todo". El capitán Peacock y Mr. Wheelwright comprobaron que el combustible no quemaba. Atribuyéndolo a la colocación de las varillas de los hornos, trabajaron toda la noche hasta encontrar la posición que convenía a ese carbón desconocido, que en adelante "quemó como el de Gales".

* * *

Wheelwright tomó entonces en arriendo una mina del Morro de Talcahuano, y confió su explotación a tres mineros contratados en Newcastle. Por esos años, muchos otros empresarios habían iniciado faenas similares en Lirquén, Andalién y otros lugares, donde las vetas estaban casi a flor de tierra y eran conocidas desde la época de la Conquista.

Los mantos de la región son de los más jóvenes que se conocen: pertenecen a la era terciaria, (antigüedad, veinticinco millones de años), como los del Japón y el Oeste de los Estados Unidos.

El comienzo de su explotación fué una necesidad impuesta por el advenimiento de la navegación mecánica y las industrias de fundición de metales.

El más rico y famosó de estos yacimientos, el de Lota, comenzó a

(Sigue en pág. 11)

El Centenario de JOSE TORIBIO MEDINA, gloria cultural de Chile

¿Qué es la Biblioteca Americana José Toribio Medina?

Por GUILLERMO FELIU CRUZ

La Biblioteca de don José Toribio Medina fué formada con un propósito deliberado, siguiendo un plan trazado cuidadosamente y en el cual el método resalta a simple vista. Como librería americana supera en lo moderno de la producción a cuantas ahora existen, y es fácil comprender el por qué de ello. El nombre de Medina, que ya unido a cuanto punto de historia del Nuevo Continente se quiera investigar, lleva envuelto también el de maestro de la erudición, y sea por razones de dicción, y sea por razones de cortesía, afecto o de simple interés profesional, nadie, en Europa, ni en América, excusaba en enviar sus obras al ilustre sabio. Añádese a esto que el autor Medina era un formidable comprador de libros.

"El objeto a que ha obedecido su formación —escribió una vez el propio señor Medina, refiriéndose a la parte antigua de su librería— ha sido, principalmente, el de reunir las producciones tipográficas de la América Latina, desde que en ella se estableció el arte de la imprenta, hasta que terminó la dominación española. El período que abarca la parte relativa a Chile alcanza sólo hasta 1810, y es vario en las demás naciones del continente. Llega hasta esa fecha en la Argentina; en Chile hasta 1817; en Méjico y Guatemala hasta 1821; en el Perú hasta 1824. Es aún de carácter. Para formarla, su propietario ha debido emprender varios viajes a Europa y América".

Dos tomos macizos, apretados y compactos, forman el índice de su biblioteca. Rotulados con los nombres "Catálogo Breve de la Biblioteca Americana que obsequia a la Nacional de Santiago José Toribio Medina", y en ella se describe únicamente los impresos.

El regio donante —bien podemos así llamarlo— agrupó sus libros por países en el catálogo. Cada lugar geográfico, incluyendo naturalmente a los Estados Unidos, lleva un rubro especial. Así el primer capítulo comprende la Bibliografía de América, en especial: el segundo se refiere a las Lenguas que se inicia con las generalidades. Anota y refiere los libros relacionados con el Castellano, Abipón, Afronegrismo, Aimará, Alakaluf, Allentiac, Andino, Araucano, Azteca, Beaya Peba, Pehuenche, etc.

Un tercer capítulo está consagrado a América en general y en él se coleccionan aquellos títulos de obras que directa o indirectamente estudian distintos aspectos del Nuevo Continente. El cuarto está destinado a los viajes relativos al Nuevo Mundo y podemos decir sin temor a equivocarnos, que es completísimo, ya que en el figuran todos los viajeros antiguos como los modernos. Suman estos un total de 200 a 250 volúmenes. Viene en seguida la parte de fondo propiamente tal de la Biblioteca Medina. Se inicia esta con la América Central, incluyendo Guatemala, con los libros impresos en esta ciudad durante la Colonia desde 1660 hasta 1821; Costa Rica, Honduras, Nicaragua y Salvador durante el mismo período; las Antillas con Cuba, donde se halla la producción de La Habana desde 1707 a 1810; Puerto Rico, Santo Domingo y Haití, Jamaica y otras islas.

La República Argentina, antiguo Virreinato del Río de la Plata que comprendía el Paraguay, Uruguay y Bolivia, está representada en el catálogo de la Biblioteca Medina con la producción colonial impresa desde los días de las misiones jesuíticas, o sea desde 1705 hasta 1810. Bolivia, que su alcance fi hasta nor de una imprenta durante la dominación española, cuando ésta se llamaba Alto Perú o Charcas, está inventariado con toda su literatura desde 1820 hasta los últimos años de Medina. La parte consagrada al Brasil ocupa también una extensión considerable, ya por referirse a los días más lejanos de su desenvolvimiento intelectual, ya por abarcar una considerable parte de producción contemporánea.

Colombia contiene los impresos de la ciudad de Bogotá desde 1739 hasta 1821 y los de la ciudad de Cartagena de las Indias desde 1809 a 1820. Y el volumen de la literatura de la ciudad de Quito desde 1770 hasta 1818.

Pero, sin lugar a dudas, el inventario bibliográfico de la producción intelectual de Méjico durante los años de 1539 hasta 1826 constituye la parte más rica de su biblioteca. Describe en las páginas siguientes los impresos de otras ciudades mejicanas como Puebla de los Angeles, 1640 a 1821; Guadalupe, 1794-1821; Mérida de Yucatán, 1813-1821; Oaxaca, 1720-1820; Veracruz, 1794-1821; y, por último, la Sección destinada a Méjico en general, donde se encuentran catalogados los libros contemporáneos. Paraguay reune tanto la producción antigua como la moderna: el Perú que fué uno de los primeros países que tuvo imprenta, figura con la producción de Lima, Cuzco y Trujillo, desde 1584, fecha de la introducción de la imprenta en la ciudad de los Virreyes, hasta 1824, y desde 1820 hasta 1825 para las otras ciudades

(Sigue en pág. 41)

LA OBRA DE MEDINA, EN CIFRAS

Estadísticamente, la obra de José Toribio Medina es la siguiente:

Número de obras, 256.
Número de volúmenes, 408.
Número de páginas escritas, 86.235.
Páginas compuestas en la imprenta de Medina, 65.640.
Paginas impresas en otras imprentas, 20.595.
Número de personajes citados en estas obras, 7.500.
Países a que se refiere en sus libros, 31.
Número de libros descritos, 69.682.
Medallas descritas, 2.394.
Monedas descritas, 301.
Mapas descritos, 2.141.
Ilustraciones de grabados en facsimil, 5.000.
Metros lineales que ocupan estas obras, 10.400.
Altura de los libros, 108,98 metros.
Años consagrados a esta realización, 58.

MEDINA, HISTORIADOR DE AMERICA

Se está celebrando en Chile una de las festividades americanas de mayor relieve del presente siglo: el centenario del natalicio del historiógrafo y bibliógrafo don José Toribio Medina y Zabala.

El investigador, conocido y venerado hoy en todo el Continente y en los núcleos intelectuales del mundo, nació en Santiago el 21 de Octubre de 1852. Diversa índole de herencias psicológicas moldearon su carácter: la ebullición de la sangre andaluza de su progenitor fue atemperada por la mesura de la raza vascongada a que pertenecía su madre. El sólido temple que singulariza a los españoles del norte prevaleció y determinó su futuro.

Su padre lo indujo a estudiar Leyes. El joven, obediente y disciplinado, siguió la carrera que le señalaban y hasta ejerció después cargos en la magistratura. Sin embargo, otras órdenes, más imperiosas aun que las del autor de sus días, le mostraban derroteros que ya había entrevisto en la época de sus estudios universitarios: la historia, la bibliografía, la investigación de los fenómenos relacionados con su tierra y con los pueblos congéneres.

Un gesto del azar lo llevó como funcionario diplomático a la capital de Perú. En la vieja metrópoli, henchida de recuerdos, advirtió el estudioso que se ensanchaba el campo de su observación. Su conciencia escrutadora, adivinó nuevos rastros para la incansable búsqueda que se había propuesto. Restos de su estada en Perú debieron ser, quién sabe, trabajos como "El rescate de Atahualpa", la "Bibliografía de las lenguas quechuas y aymará", la exhumación de la obra de Nicolás de Albenino "Verdadera relación de lo sucedido en los reinos y provincias de Perú, desde la ida a ellos del virrey Blasco Núñez Vela, hasta el desbarato y muerte de Gonzalo Pizarro" (Sevilla 1549), y que Medina reprodujo en facsímile, ilustrándola, además, con una glosa que le sirve de introducción.

El tiempo le fué enseñando que no sólo en Chile y Perú había huellas considerables de la antigüedad prehistórica y del pasado rincón del hemisferio, donde hubiese vibrado un pulso humano o donde hubiesen apuntado barruntos de agrupación social.

Su campo de exploraciones intelectuales quedó, pues, claramente delimitadt. América, vista a través de todas sus facetas; interpretadas todas sus orígenes y en cada una de las etapas de su desenvolvimiento. Quería remontarse hasta la misma aurora del Nuevo Mundo y escuchar, de nuevo, el primer balbuceo del hombre. Porque los orígenes hablan, alumbran y perfilan el destino. Recurrió a todas las ciencias. Con su auxilio auscultaba la fisonomía continental, tomaba notas y acumulaba los antecedentes verídicos e intachables que debía llevarlo a necesarias conclusiones.

A la zaga de premisas documentales que le ayudaban a tradacir el vocabulario histórico y que le permitieron confirmar sus teorías, se sumergió en los archivos de Europa: penetró en las bibliotecas y en los museos de Londres, de París, de España. Buscaba, más bien dicho, perseguía al manuscrito con verdadera pasión; poseerlos le significaba verdaderas conquistas que sólo ganaba batallando; ruegos, súplicas, dispendios onerosos, asaltos ardides, todas sus posibilidades mentales y materiales eran agotadas en el logro de su objeto.

El ilustre polígrafo e historiador don José Toribio Medina.

La bibliografía, la numismática, los estudios geográficos, las lenguas aborígenes, la historia literaria, constituían áreas casi inexploradas en Chile y en América. Don José Toribio, cual si se hubiera dado la consigna de vengar al tiempo y de recuperar sus pérdidas, profundizó esas disciplinas en el plazo de 40 años, mucho, muchísimo más que otros en el doble o triple de ese lapso. Medina representa, por sí solo, toda una época —no superada con posterioridad— en el terreno de la alta investigación dentro del Continente; aventaja a Harris por la tenacidad y la continuidad de su labor y no es osado afirmar que se encuentra por encima de numerosos maestros anglo-sajones dedicados a los ramos que cultivó Medina.

La "Biblioteca Hispanoamericana" del chileno es la más completa en extensión y diversidad. No escapó a su autor ninguna de las producciones que sobre cualquiera materia escribiera un latinoamericano; como, asimismo, ninguna de las obras referentes a Hispanoamérica escritas en el extranjero. Unicamente el Diccionario de Sabin, escrito 10 años después de la muerte de Medina, podría asemejarse a la "Bibliografía Hispanoamericana".

"La Imprenta en América" es otra joya documental de asombrosa vastedad e integridad. Describe en ella la producción en las siguientes treinta y ocho ciudades de los virreinatos, capitanías generales y presidencias del Imperio Español: Méjico, Lima, Puebla de los Angeles, Guatemala, Manila, Paraguay, Córdoba del Tucumán, Buenos Aires, Montevideo, La Habana, Bagotá, Ambato, Quito, Angostura, Curazao, Guayaquil, Maracaibo, Nueva Orleans, Nueva Valencia, Panamá, Popayán, Puerto Español, Puerto Rico, Querétaro, Sta. Marta, Santiago de Cuba, Arequipa, Cuzca, Trujillo, Santo Domingo, Tunja, Guadalajara de Méjico, Veracruz, Oaxaca, Cartagena de las Indias, Caracas, Merida de Yucatán, Santiago de Chile, la Imprenta del Ejercito Libertador y la del Ejército Realista.

Se necesita sobrehumana fe y soberano optimismo para afrontar indagaciones especialmente áridas y cuya utilidad discuten quienes las miran superficialmente. Medina tuvo que contar con ese optimismo y con esa fe para tareas tales como la de allegar su colección de medallas. No las juntaba para secuestrarlas en un museo secreto, ni se contentaba, como los avaros, con el placer solitario de contemplarlas y calcular su valor. Para don José Toribio las medallas debían expresión viva y aparecían como testimonios del alma que inspiró vida y costumbres de otra edad. Del consorcio con esas pequeñas piezas metálicas salieron libros como "Medallas Chilenas"; "Medallas coloniales hispanoamericanas"; "Medallas de proclamación y jura de los reyes de España en América" y "Medallas del Almirante Vernon relativas a Cartagena de Indias".

La trayectoria titánica de don José Toribio Medina encierra, además de sus múltiples y específicas propiedades, dos valores fundamentales: 1) es una información mundial y completa —más allá de lo que permiten el tiempo y las fuerzas de un hombre— acerca de la historia, de la literatura, de la imprenta, del lenguaje americanos; 2) es la puerta de acceso hacia la vía fascinante y variada de la investigación. Con el sacrificio de su vida entera; mediante la renuncia a distracciones y deleites, Medina consigue entregar a sus sucesores la llave de todas las fuentes capaces de ilustrar sobre el pasado próximo o remoto del universo americano. Por ello podemos llamarlo, sin temores, el fundador de la investigación científica en Hispanoamérica.

Estas razones, pálidamente pergeñadas, justifican, a juicio nuestro, el homenaje que toda Latinoamérica, Estados Unidos y países europeos rinden a Medina al cumplirse cien años de su nacimiento; y son los móviles que impulsan a todo un siglo a ponerse de pie, para ofrecer al gran hombre del espíritu su tributo de respeto, de gratitud y admiración.

G. L. G.

Dr. ALFONSO RUIZ DEL RIO
MEDICO - CIRUJANO
Consultas: de 1 a 3 de la tarde
y de 6 a 8
LLAMADOS A DOMICILIO
COMERCIO 243 LOTA

La Opinión de Lota

LOTA ALTO, NOVIEMBRE DE 1952

Nuestro Servicio de Seguridad

Una de las más vivas preocupaciones de la Compañía Carbonífera e Industrial de Lota, es sin duda la protección a su personal, tarea que realiza a través del Departamento de Seguridad, verdadero guardián de las vidas de los obreros.

En las páginas de nuestro periódico hemos venido reflejando el esfuerzo de los Técnicos de Seguridad para reducir en lo posible el indice de accidentes.

Las cifras que se exponen en cada reunión del Departamento de Seguridad hablan claramente del verdadero interés que demuestra el personal de mando por combatir los peligros. No es solamente el estímulo de los premios que mensualmente se reparten los que produzcan su efecto bienhechor, es también la conciencia de los hombres las que opera incansablemente por evitar accidentes.

La Compañía ha entrado a un nuevo ciclo de trabajo. Sus cien años cumplidos han demostrado que ni las emergencias se interpuso lo imprevisible; pero en ningún caso la desidia o la despreocupación.

La ciencia ha ido poniendo en manos de la Empresa los elementos y conocimientos necesarios para proteger la vida de su personal. No se escatimarán esfuerzos de ninguna especie a fin de preservar la vida de los trabajadores.

Se realiza una prédica constante; siempre hay una voz de alerta para los hombres que se desempeñan junto a las máquinas y en los frentes de trabajo, como también para quienes deban manejar explosivos. No se apremia al hombre, el trabajo debe rendir, pero no exponiéndolos al peligro.

También debe considerarse que los accidentes del trabajo no son sólo los que producen lesiones a los obreros. Un accidente puede resultar sin consecuencias en la vida de un operario ,pero en cambio puede ocasionar daños en la industria. El peligro debe evitarse tanto en hombres como en maquinarias, pues el Servicio de Seguridad en una industria está destinado a defender tanto el capital humano como los elementos mecánicos que constituyen en definitiva un patrimonio de la colectividad.

A NUESTROS LECTORES Y AVISADORES

Debido a la reciente alza de los materiales de imprenta, nos vemos obligados a ajustar el precio de este periódico, que en un esfuerzo en pro de la cultura se edita mensualmente desde hace 38 años.

Igualmente hemos debido, a contar del presente número, alzar el valor de los avisos.

El comercio y la industria, que no ignora cuánto esfuerzo representa editar un periódico como "La Opinión de Lota", en papel satinado y con impresores de calidad y abundantemente ilustrado, comprenderán la justicia de esta decisión que permitirá continuar la labor de cultura e información de este periódico, paladín de todas las más nobles inquietudes de la zona minera.

LA DIRECCION

CIEN AÑOS

La industria del carbón de Lota, fundada por don Matías Cousiño, conmemora su primer siglo de vida.

Un siglo de esfuerzo brindado al presente y al porvenir de Chile. ¡Cuánto trabajo y cuánta fe, cuántas epopeyas ya recogidas por la historia y por la admiración de la patria, cuánta visión del futuro de un pueblo, cuántas lecciones surgen de estos primeros cien años de la industria extractiva básica nacional!

La epopeya del carbón es el triunfo de la lucha unida del capital y del trabajo tras un mismo ideal de grandeza y prosperidad; del hombre de la técnica, de la pujanza de una raza conquistando de la entraña submarina de la tierra el venero inagotable del oro negro.

Es la resultante de la fe y la visión de un hombre: don Matías Cousiño; de la tenacidad de un pueblo: el minero de Lota y del espíritu progresista de una empresa: la Compañía Carbonífera e Industrial de Lota, que a través de cien años, sin tomar aliento, ha seguido por la senda enaltecedora del trabajo, auspiciando todas las conquistas de la técnica y del bienestar social para elevar la producción y el standard de vida de obreros y empleados, o sea, defendiendo los dos más preciados capitales: el industrial y el humano.

Lo que hace cien años fué para muchos nada más que quimeras, se alza hoy como la más poderosa y flamante realidad industrial de Chile; lo que fué paraje despoblado y sin medios de vida ni de trabajo, mira hoy al sol con su cara de ciudad moderna y urbe industrial modelo, con sus poblaciones, clubes, piscinas, teatros, casinos, mercados, gimnasios y estadios, son legítimo orgullo de lo que es capaz una industria que ha seguido la noble huella de su ilustre fundador, que al establecer el primer pique, creó las tres bases de la convivencia humana: hogar para los mineros, escuela para sus hijos, hospital para la salud del cuerpo y una Iglesia, para la salud del alma.

De los escasos centenares de toneladas de producción inicial de Lota, vemos hoy como el Establecimiento trabaja con una capacidad de rendimiento de miles de toneladas diarias. Y frente al recuerdo de las pequeñas y primitivas minas, se alza hoy el espectáculo impresionante de una usina industrial moderna, cuyo corazón late con el ritmo propio del Siglo Veinte, gracias a la mecanización de las faenas de extracción, transporte, preparación y carga del carbón; a los modernos trenes y ágiles flotas carboneras para el traslado de la producción a los centros de consumo por tierra y por mar.

El progreso industrial ha marchado paralelo al del bienestar de los que laboran en la empresa. La fuerza del músculo y la del espíritu ha abierto surcos en el mismo destino.

Al cumplir cien años la industria del carbón de Lota es justo tributar este homenaje de admiración, de reconocimiento y de gratitud a don Matías Cousiño, el visionario fundador y a su ilustre estirpe, que con igual fe y perseverancia prosiguieron en la gran tarea; a su hijo, don Luis, que fué brillante Continuador; a doña Isidora, cuya obra está presente en el Parque de Lota, que es el más hermoso monumento de la naturaleza surgido en el país; a don Carlos Cousiño, que impulsó notablemente la industria y que en plena época de conmoción social, en 1922, encontró la ecuación armónica que vino a poner paz y comprensión entre el capital y el trabajo: la creación del Departamento de Bienestar Social y que dió una muestra de su espíritu de solidaridad al dejar en su Testamento legados de ayuda social; a doña Loreto Cousiño de Lyon que por sus obras altruistas será siempre recordada.

Entre los grandes servidores del pasado, que con su saber y su espíritu contribuyeron a la grandeza de la industria, cabe mencionar los nombres de don Benjamín Squella, de don Thompson y Enrique Matthews, de don Fidel Cabrera, de don Ricardo Lyon Pérez, de don Guillermo Condon, de don Luis Videla Herrera, de don Juan Manuel Valle, de don Jorge Demangel.

En el presente, llevan el timón de la industria por el camino del progreso hacia más amplios horizontes, el actual Presidente de la Compañía y bisnieto del fundador: don Arturo Cousiño Lyon; su Vicepresidente, don Gilles de Heckeren y su Director y ex Presidente don Guillermo E. Purcell y los Sres. Directores, Carlos Balmaceda, Francisco Subercaseaux, Luis Izquierdo, Arturo Prat, Guillermo Correa y Pedro Poklepovic, quienes asesorados por el Gerente General, don Guillermo Videla Lira; por el Administrador General señor Arnoldo Courard dan cima a la gran obra, y por el Sub-Gerente don Alfredo Searle.

Nuestra Empresa celebra cien años de vida en el primer plano de la industria nacional, en unión de sus subsidiarias, la Sociedad Agrícola y Forestal Colcura y "Refractarios Lota-Green S. A.", en formación, que en el terreno maderero y de la fabricación de materiales refractarios en vasta escala industrial, son otras dos magníficas realidades del presente lanzadas al porvenir.

Don IGNACIO DOMEYKO

hombre sabio y singular

por Arturo Aldunate Phillips

III

En su diario y ocupado vivir, siguen repitiéndose los pequeños pero magníficos hechos que van esculpiendo su recia estampa humana.

Habiendo vuelto dos de sus alumnos de un curso de perfeccionamiento en Europa, propone al Gobierno que los nombre para reemplazarlo en su cátedra de La Serena, y... naturalmente, disponiendo para ello de su sueldo. Uno tras otro diversos asuntos de interés público mantienen su infatigable actividad. Nombrado secretario de la Facultad de Ciencias Físicas y Matemáticas en la reorganización de la Universidad hecha por don Manuel Montt, dedica especial entusiasmo a sus trabajos. Estudia las aguas potables para Santiago y las obras necesarias; investiga las fuentes termales del sur del país; analiza el problema del carbón; completa los planes de estudio para el Instituto Nacional presentados en su calidad de miembro del Consejo de la Universidad; mantiene sus permanentes investigaciones y multitud de artículos publicados en revistas científicas extranjeras demuestran su prodigiosa fertilidad.

Pero, no por cumplir su tarea diaria, dejaba de cultivar su espíritu en un sentido aún más alto, ni olvidaba el cuidado de su paz moral y de su salud física.

A las primeras horas de la mañana se enfrentaba con Dios durante algunos minutos de recogimiento que pasaba en el templo. Terminados sus arduos trabajos docentes universitarios de investigación, cuidaba, al caer la tarde, las hermosas flores y seleccionadas especies vegetales de su querido jardín; estudiaba y escribía y, todavía, antes del bien ganado sueño, tenía tiempo para leer alternativamente en inglés, en francés, en alemán y en castellano a Shakespeare, a Racine, a Gothe su gran favorito, Lope y a Calderón.

Cuando en 1877 es nombrado Rector de la Universidad, tiene nuevamente oportunidad para mostrar su inalterable línea de pureza, su rectitud y sentido del deber.

Días después de obtenido el honroso cargo, en el que reemplazaba a su también antecesor en la Facultad de Filosofía y Humanidades don Andrés Bello, enviaba al Ministro de Instrucción una carta muy particular, en la cual entre otras cosas, dice: "Solamente me permitiré US. decir que, por motivos que me son enteramente personales, y que estoy lejos de erigir en regla, no me parece propio de gozar a un tiempo del sueldo de Rector y del Delegado Universitario, recibiendo a más de esto, sueldo por la cátedra de Química con los dos tercios de la clase de Física en la Sección Universitaria del Instituto". Y propone que su sueldo de Delegado se emplee en mantener dos alumno que el Gobierno deberia mandar a Europa para preparar los como profesores. Y hay que recordar que don Ignacio Domeyko era hombre pobre y que nunca quiso aceptar honorarios ni ofrecimientos que, en múltiples ocasiones, le hicieron por sus servicios en empresas mineras, industriales y comerciales.

(Continuará)

Una anécdota de Bernard Shaw

En una pequeña localidad de Irlanda en la que tomaba sus vacaciones el famoso escritor, el pastor Mc Intyre, en la hora del culto, predicó un sermón sobre el amor al prójimo.

—"Hermanos míos", —exclamó llevado por su celo oratorio, —la religión nos ordena de amarnos los uno a los otros. Por mi parte, voy más lejos aún y agrego: Amad a vuestro más mortal enemigo como a vos mismo".

Al salir del templo, los fieles le detuvieron frente al edificio de la Liga de la Templerancia en cuya puerta se veía un gran letrero con este texto:

"¡Tened cuidado con el whisky, es vuestro más mortal enemigo!".

Esa misma noche, todos los hombres de la localidad estaban borrachos por haber seguido al pié de la letra el consejo de su pastor.

Al día siguiente, el buen hombre no demoró en confiar a Bernard Shaw cuan herido se había sentido por esa conducta.

—"Usted tiene un poco la culpa",— le dijo el escritor.

—¿Yo?, exclamó asombrado Mc Intyre.

—"Si, usted. Después de haber proclamado que se debe amar a su enemigo, habría debido agregar; pero no hasta el extremo de tragarlo".

A NUESTROS LECTORES Y AVISADORES

Debido a la reciente alza de los materiales de imprenta, nos vemos obligados a ajustar el precio de este periódico, que en un esfuerzo en pro de la cultura se edita mensualmente desde hace 38 años.

Igualmente hemos debido, a contar del presente número, alzar el valor de los avisos.

El comercio y la industria, que no ignora cuánto esfuerzo representa editar un periódico como "La Opinión de Lota", en papel satinado y con impresores de calidad y abundantemente ilustrado, comprenderán la justicia de esta decisión que permitirá continuar la labor de cultura e información de este periódico, paladín de todas las más nobles inquietudes de la zona minera.

LA DIRECCION

UN EMBLEMA DE CARIDAD

El R. P. Alberto Hurtado Cruchaga S. J.

Do tiempo en tiempo surgen en el mundo figuras extraordinarias, figuras que revolucionan el ambiente con su dinamismo, su inteligencia, su simpatía, su santidad. Chile ha tenido la suerte (la gracia diríamos en lenguaje cristiano) de poseer una persona de esa talla en el R. Padre Alberto Hurtado, jesuíta alegre, jovial, pero de una profundidad y de una alma ardiente de apóstol, como pocas veces se vé.

Llegó de vuelta a su patria después de largos años de estudio en Europa en 1936 y muy pronto se destacó como forjador de una juventud de valer, como un educador de los problemas educacionales, como orientador de una justicia y de una caridad vivida. Sus charlas, conferencias, su elocuencia clara y precisa en la cátedra sagrada, habrían sido suficiente para destacarlo como un ser de excepción; pero fué sólo en Octubre de 1944 cuando prendió en él la llama que consumiría sus mejores fuerzas, la llama de auténtica caridad fraterna que dió vida al HOGAR DE CRISTO.

Tantas veces lo contó él, tantas veces lo relataron sus primeros colaboradores, que parecería majadería evocar la escena que desgarró su conciencia de sacerdote y de apóstol. Sucintamente a través de los años recordamos a un hombre enfermo en un frío día de lluvia, solicitando una ayuda para pasar la noche en una hospedería. El Padre Hurtado vió a través de ese hombre, toda la miseria, todo el abandono de esos parias de la sociedad que no tienen ni un mísero jergón donde dormir, ni un techo donde cobijarse; vió las legiones de niños que duermen en Santiago debajo de los puentes del Mapocho o en las parrillas de un transformador eléctrico; las madres abandonadas que sus hijos aferrados a su mano vagaban sin esperanza por la ciudad... y comprendió con la máxima lucidez que no podía quedar indiferente y que debía levantar su voz en defensa de esos hermanos en desgracia.

La gente no es tonta ni mala como comunmente se dice y sabe aquilatar la verdad en su conciencia dormida. Las dádivas comenzaron a llegar de todos los sectores sin distinción de credos o color político para formar lo que ya se llamaba "Hogar de Cristo". Con una rapidez pasmosa fueron levantándose las primeras hospederías para hombres, mujeres ó niños. El plato de comida servido con cariño, la cama limpia y confortable recibieron a los pobres que representaban para el P. Hurtado, Cristo en persona. No se comprende de otra manera el respeto y afecto con que los trataba.

A las hospederías siguieron los Hogares estables para recoger y educar a los niños vagos, con sus escuelas, talleres y su Escuela-Granja en Colina a cargo de los Siervos de la Caridad, Luigi Guanella; y como nuevo eslabón de esta cadena se abre este mes el primer Hogar para niñitas vagas.

Proyectos, construcciones, realizaciones, llenaron los días del P. Hurtado, pero la obra grandiosa la realizó dentro del corazón de tanta gente que a veces ni conocía personalmente, pero que las hizo vibrar en íntima comunión con los dolores, las humillaciones y las miserias de los pobres. Cruzada de amor y respeto al pobre pidió él en su lecho de muerte; apóstol de los pobres, padre de los pobres dijo la prensa al llorar su partida al más allá. Y es por esto que encabezados por la señora del Presidente, de todos los sectores, aún los de apariencia más alejados se auspició una colecta nacional el 29 de Octubre Pro-Pabellón P. Alberto Hurtado, en el hogar de la miseria y del dolor; el Hogar de Cristo.

Es Chile entero que llora a uno de sus hijos más preclaros; es un apóstol, modelo de sacerdote que lloran sus amigos a lo largo del territorio nacional. Su nombre, símbolo de caridad, enjugará muchas lágrimas pues el Pabellón P. Alberto Hurtado se hará estrecha para contener a los hermanos en desgracia que bajo su protección reposarán tranquilos gracias a la caridad de sus amigos y desconocidos.

Columna de la Solidaridad

AGRADECIMIENTOS

Luis Alfonso Martínez Burgos

(Q. E. P. D.)

La señora María Filomena Burgos, a nombre de todos sus familiares nos encarga hacer públicos sus más sinceros agradecimientos a los señores Jefes del Departamento de Bienestar de la Compañía, como también a los señores Jefes de la Cerámica y amigos que del extinto lo fueron, por todo cuanto hicieron, por curar la enfermedad que terminó con su existencia el 15 de Septiembre pasado.

Nos encargan hacer especial mención a los señores Mariano Campos y Norman Bull, por las facilidades que otorgaron para poder transportar los restos del extinto hasta la localidad de Arauco donde descansarán eternamente. Dejamos cumplido el encargo y nos asociamos a su pesar por la irreparable pérdida.

Don Manuel Martínez, hace públicos sus agradecimientos a un grupo de sus amigos por la erogación voluntaria que le hicieron para ayudarlo con ocasión del fallecimiento de su hermano. El total de la erogación alcanzó a la suma de $ 125.—

Doña Rosa Miranda, desea hacer llegar hasta el personal de la Sección Harneros, Superficie II Turno, sus sinceros agradecimientos por la erogación voluntaria suscrita a su favor con motivo de encontrarse hospitalizada padeciendo una seria enfermedad. El total de lo erogado sumó la cantidad de $ 340.—

Don Alfredo Orellana Sepúlveda, del personal del Pique Grande, Superficie, nos pide hacer públicos sus agradecimientos a sus compañeros de labores por el significativo gesto de compañerismo demostrado con ocasión de la pérdida de su esposa doña Marta Elena Fritz Moyano (Q. E. P. D.).

La lista que obra en nuestro poder tiene 77 nombres de erogantes y la suma total alcanza a $ 725.—

AGRADECIMIENTOS POR EROGACIONES

La señora María del Tránsito Fuentes de Pereira, agradece al Comité Católico de la "Sagrada Familia" de los Pabellones 55 y 56, por la valiosa y oportuna ayuda monetaria que le proporcionaron con motivo del fallecimiento de su pequeña Zunilda del Carmen (Q. E. P. D.).

El total de las erogaciones alcanzó la suma de $ 471.— Para todas estas personas de tan generosos sentimientos, su eterna gratitud.

Don José Aníbal Pereira, hace públicos sus agradecimientos a la "Federación del Trabajo" y en particular a los señores de la Directiva y asociados por el expontáneo auxilio que le prestaron, en circunstancias apremiantes por el deceso de su hijita Zunilda del Carmen. El valor recibido fué de $ 600.—

AGRADECIMIENTOS

La señora María Cárdenas de Cárter, nos encarga expresar su reconocimiento al Dr. Alfonso Molina y a las señoras Practicantas del Hospital de la Compañía por todas las atenciones que prodigaron a mi hijito Eduardo 2.º Cárdenas, que padeció una seria enfermedad y gracias a la acertada atención del médico ha quedado completamente sano. Para todas estas personas mis más sinceros agradecimientos.

Adhesión y gentileza de:

Gran Tienda y Sastrería "MARDONES"

se adhiere a las festividades Centenarias de la CCIL.

JUAN MARDONES POBLETE

Comercio 900 - LOTA - Teléfono 62

La casa que vende más barato en Lota y la más popular

Facilidades de pago, concediendo créditos a largo plazo

SASTRERIA, la más económica de Lota

Atendida por el experto Cortador Sastre señor Heriberto Carrillo Vega

RECIBO HECHURAS

Movimiento de Fondos de Ahorro de Obreros y Empleados de la Cía. Carb. e Ind. de Lota

Número de imponentes y monto de los descuentos para el Fondo de Ahorro de Obreros y Empleados, correspondiente al mes de SEPTIEMBRE de 1952.

SECCIONES	Nº imp.	Valor
Pique Grande Arturo	113	$ 23.880.—
Chiflón Carlos	123	20.160.—
Pique Alberto	56	10.160.—
Pique Carlos Cousiño	57	13.020.—
Embarque de Carbón	23	6.600.—
Ferrocarril Interno	16	2.700.—
Preparación Carbón	8	1.550.—
Maestranza	120	25.925.—
Maquinaria	92	26.350.—
Almacén Materiales	20	3.370.—
Depto. Electricidad	27	4.550.—
Depto. Arquitectura	37	7.480.—
Población	38	6.530.—
Cerámica	52	13.650.—
Hospital Lota	4	500.—
Parque Lota	7	1.050.—
	793	$ 167.675.—
EMPLEADOS:		
Administración General	3	$ 3.100.—
Sub-Admon General	3	2.000.—
Depto. Bienestar y Escuelas	7	3.800.—
Hospital Lota	6	2.950.—
Población	1	250.—
Depto. Minas	1	1.000.—
Preparación Carbón	1	1.000.—
Pique Grande Arturo	5	1.050.—
Chiflón Carlos	7	4.870.—
Pique Alberto	7	4.300.—
Pique Carlos Cousiño	3	1.300.—
Embarque de Carbón	1	200.—
Ferrocarril Interno	5	2.400.—
Almacén Materiales	5	2.350.—
Depto. Electricidad	6	4.200.—
Maestranza	4	700.—
Maquinaria	13	11.500.—
Cerámica	3	800.—
	87	$ 47.770.—

SOC. AGRICOLA Y FORESTAL "COLCURA" S. A.

Número de imponentes y monto de los descuentos para el Fondo de Ahorro, correspondiente al mes de SEPTIEMBRE de 1952.

SECCIONES	Nº imp.	Valor
Elaboración de Maderas	2	$ 250.—
EMPLEADOS:		
Bosques	5	1.900.—
	5	$ 2.150.—

LA DIRECTIVA DEL DEPORTIVO "ARTURO PRAT" AGRADECE

El Secretario de esta entidad deportiva nos encarga agradecer a nombre del Directorio y de los asociados, todas las facilidades que la Compañía les proporcionó para realizar en los días de fiestas patrias sus bailes sociales con fines de beneficio, los que alcanzaron un buen éxito.

Agradecen la valiosa cooperación del Departamento de Bienestar, como la presencia del señor Jefe de esta Sección, en esta manifestación social.

Dejamos cumplido su encargo y felicitamos a los activos dirigentes que consiguieron alcanzar el objetivo perseguido para bien de la Institución que con tanto entusiasmo manejan.

DEPORTIVO "BENJAMIN SQUELLA" F. B. C. AGRADECE

Agradece a los señores Armando Hodge y Luis Aburto, las facilidades concedidas para el buen éxito conseguido en su baile de las festividades patria. El buen resultado económico alcanzado se debió a la cooperación de los directores que secundaron muy bien al señor Oscar Valenbuela T., Presidente y don Héctor Muñoz, su activo Secretario.

Doña Valentina Hernández, agradece a sus compañeros de trabajo y amigos, que erogaron la cantidad de $ 230.— para ayudarla al encontrarse padeciendo una enfermedad. Dejamos cumplido su encargo.

Profesores y Alumnos de la Escuela Industrial de Pesca de San Vicente, visitaron el Parque y faenas mineras

La delegación visitante ofreció un interesante acto literario - musical en el Gimnasio de la Compañía

Escuela Industrial de Pesca de San Vicente

En la mañana del Miércoles 1º de Octubre, visitó la Compañía Carbonífera en Lota Alto, una delegación de la Escuela Industrial de Pesca de San Vicente, formada por 80 alumnos y seis profesores bajo la dirección del señor Froilán Carvallo y del Inspector General señor César Baeza.

Con su Banda de Guerra y abanderado a la cabeza de la columna, hizo su entrada al recinto de la Compañía a las 9.30 de la mañana.

La columna hizo alto en el Gimnasio; luego se dirigió a visitar el muelle de embarque donde vieron las faenas que se realizaban en el barco "Alamo", observando los alumnos el trabajo mecanizado de que en la actualidad dispone la Compañía.

Pasaron luego a los Piques imponiéndose de los trabajos de superficie, para continuar hacia el Parque, admirando sus hermosas avenidas, estatuas, la gruta de los espejos, el faro y la tumba que guarda los restos de don Carlos Cousiño. En estas visitas los sorprendió el medio día y los visitantes pasaron a servirse un almuerzo especial ofrecido a los señores profesores en los comedores del Casino de Empleados y a los alumnos en el Restorán Popular.

INTERESANTE PRESENTACION EN EL GIMNASIO

Para presenciar este acto cultural, fueron invitados los cursos superiores de las Escuelas de la Compañía. También presenció el programa un buen número de personas adultas que empezó con la Canción Nacional, captada con toda armonía por el Coro de los estudiantes de la EIP.

A continuación el Director, señor Froilán Carvallo, disertó sobre el tema "Visión Panorámica de la EIP". Terminó invitando a la juventud local para que se interesara por ingresar a las aulas de la Escuela Industrial de Pesca, en donde se prepara a los futuros ciudadanos en las especialidades de Carpintería de Ribera, Patrones de Pesca e Industrializadores de Pescados y Mariscos.

Dejó establecido que la enseñanza es costeada por el Estado. Dijo el señor Carvallo que aunque las becas eran escasas, él tendría el mayor agrado de brindar oportunidades a los jóvenes de Lota.

Al término de su disertación el señor Carvallo fue bien aplaudido y el programa siguió con interesantes números.

Al término de su actuación los alumnos recibieron una nueva atención de parte de la Compañía, y minutos antes de las 17 horas regresaron en el último tren de la tarde.

Al despedirse, el personal docente de la EIP, nos encargó agradecer a la superioridad de la Compañía Carbonífera e Industrial de Lota, y a su Departamento de Bienestar, por todas las atenciones de que fueron objeto durante su visita al Establecimiento, del que se llevan un grato recuerdo.

De nuestros lectores

VISION PANORAMICA

por LUIS HENRIQUEZ YAÑEZ

Despunta el alba... El Golfo de Arauco abre sus brazos simosos para recibir los besos de las olas. En la costa, atisban curiosos los árboles; mientras se descuelgan por entre sus ramas rojas lágrimas de copihues... A lo lejo, negros humos rompen la sinfonía verde de su follaje... es que su entraña a sido abierta y sus misterios desenterrados. Los araucanos sus primitivos y celosos guardianes huyeron vencidos a ocultar sus lamentos allá en la montaña.

Roto ha quedado el silencio por el rechinar metálico y furioso de las maquinarias. Es el progreso, la Civilización la que en nombre de la Humanidad ha prendidos los humos de las chimeneas; la que hoyando sin cesar la selva virgen colocó su cinta pétrea de caminos; la que abriendo el seno maternal de la tierra, materializó su espíritu en ciudades y pueblos. Allí están Coronel, Lota, Laraquete, Arauco y Lleo ocultando en su regazo impotente negro tesoro de carbón, mientras reciben las venias de las olas y entonan su canción de yunques y martillos. ...Me detengo en Lota... su muelle es un camino que fracasó en su intento de vencer al mar... las pequeñas embarcaciones cabecean nerviosas ante la presencia de los grandes barcos carboneros... las gaviotas lanzan sus chillidos disputándose atrevidas los restos de algún ser sub-marino... el pescador de rostro curtido regresa triunfante, describiendo surcos fugitivos que corona la espuma... Me adentro por sus calles, negras carrichosas, los cerros recortan su figura redondeada en lontananza... despídense las sombras y lentamente aparecen las cabezas de los edificios somnolientos... florece la mañana desde el cerro más gastado descuélganse anhelantes, como hormigas forjadoras, incansables, los mineros... en sus rostros hay fiereza de titanes, hay herencia de araucanos valerosos, reluce en sus cascos la esperanza, en sus frentes sudorosas ha dejado la jornada negras huellas de carbón, vencieron a la noche y atléticos caminan en busca de su hogar, sus miradas altaneras son espadas con destellos acerados y resuenan a su paso los peldaños trepando fatigados a la cumbre. Allí una nueva ciudad se alza, Lota Alto, y en las poblaciones las chimeneas elevan sus brazos desperezándose. Por las calles aseadas comienza el bullicio matutino... las oficinas hace un momento solitarias, pueblanse de pronto, rugen los motores y una danza mecánica cruza la ciudad, florecen bullangueros los blancos delantales escolares.

En los piques galopan impetuosas las poleas hasta el fondo de la mina... la labor no ha sido interrumpida, las trasnochadas maquinarias resoplan resignadas. Allá en el fondo, en el seno de la tierra, bajo el mar turbulento, los mineros luchan valerosos...

Se oye el rechinar de viejos carros carboneros, resuenan las barretas, los mineros luchan con el negro monstruo que se escapa por debajo del océano; se oye el coro de mil voces entonando la canción del orgullo, canción que nace de los pechos atrevidos para prenderse a la dureza fría de las rocas.

Lentamente pierdense los ecos de la mina; el mar sigue meciendo sus olas y una melodía sin palabras muere en la quietud de los árboles... floreció la mañana en el Golfo de Arauco.

El Nuevo Mandatario

S. E. don Carlos Ibáñez del Campo, que el 3 del presente asumió el Mando Supremo de la Nación. El país confía que durante su Gobierno la República habrá de continuar por la senda del progreso y hace votos, porque se cumplan sus postulados de bien público, en defensa del trabajo y de la producción

Importantes donaciones están incrementando las colecciones de la Biblioteca de la Compañía

Gentiles y valiosos obsequios recibidos de parte de la Dirección General de Bibliotecas y del Instituto Norteamericano de Cooperación. La Biblioteca dispondrá de magnífico local en el nuevo Casino Obrero.

En ediciones anteriores hemos venido dando cuenta de la importancia que está adquiriendo la Biblioteca de la Compañía. Las nuevas adquisiciones y las donaciones con que se ha visto favorecida últimamente, han permitido aumentar el número de lectores en forma apreciable.

A las obras literarias adquiridas por la Compañía, se ha venido a sumarse ahora una importante donación de 178 volúmenes y 29 folletos gentilmente obsequiados por la Visitación de Imprentas y Bibliotecas, por orden de la Dirección General de Bibliotecas, Archivos y Museos, que sirve don Augusto Iglesias.

También nuestra Biblioteca ha recibido una donación de interesantes libros de parte del Instituto Norteamericano de Cooperación en Chile y algunos folletos que se han facilitado a los profesores y alumnos. La Biblioteca de la Universidad de Concepción —por su parte— ha prometido donaciones de libros y revistas extranjeras.

Nuestro reconocimiento y gratitud por estos obsequios en pro de la cultura de esta zona.

El propósito de la Compañía es montar la nueva biblioteca en el nuevo edificio destinado para Casino de los obreros. Para el caso se ha consultado una espaciosa sala que permitirá especial atención a los que en la buena lectura buscan provechosas enseñanzas y nobles armas para luchar por la vida.

En la actualidad se atiende a más de doscientos lectores a domicilio. En la juventud obrera se aprecia el interés por los libros de instrucción técnica y para su atención se cuenta con manuales de mecánica, electricidad, montaje de motores, mecánica de automóviles y motores Diesel, etc.

Directorio de la Compañía en la actualidad

El Directorio de la Compañía Carbonífera e Industrial de Lota está constituído en la actualidad de la siguiente manera:

Presidente, don Arturo Cousiño Lyon; Vicepresidente, don Gilles de Heckeren S.; Directores, señores: Carlos Balmaceda Saavedra, Luis Izquierdo Valdés, Guillermo E. Purcell, Arturo Prat Carvajal, Francisco Subercaseaux Aldunate, Guillermo Correa Fuenzalida y Pedro Poklepovic N.—Gerente General, don Guillermo Videla Lira.—Sub-Gerente, don Alfredo Searle Bunster. Administrador General, don Arnoldo Courard R.

Sr. Guillermo Purcell
Ex Presidente y actual Director de la Empresa

Sr. Gilles de Heckeren
Director de la Compañía Carbonífera e Industrial de Lota

El Parque de Lota Alto

Don Luis Cousiño Squella

Doña Isidora Goyenechea de Cousiño

Desde que asumió la dirección de la industria, don Luis Cousiño Squella, en 1863, ésto es a la muerte de su ilustre padre, don Matías Cousiño, se iniciaron los trabajos de hermoseamiento de las colinas y quebradas que limitan al norte con la bahía de Arauco. Se proyectaba levantar en esos sitios, la residencia de la familia Cousiño. Y era precisamente la lengua de tierra que avanza hacia el mar la que presentaba más singulares condiciones para tal proyecto que, además de la residencia, consignaba jardines y bosques que fueran testimonio permanente de las bellezas naturales de la costa chilena.

SURGE EL PARQUE DE LOTA

Fué así como surgieron las primeras plantaciones y jardines del actual Parque de Lota Alto, que, con el correr del tiempo debía tornarse en el más preciado monumento de la naturaleza y el más legítimo orgullo de la zona por su belleza y esplendor.

El Parque fué delineado entre los años 1863 y 1873 y fueron delicadas manos de mujer, las de doña Isidora Goyenechea Gallo, las que cooperaron con don Luis en la noble tarea de levantar esta mansión de las flores, hoy sitio predilecto para solaz de los habitantes de esta zona y punto de máxima atracción de turistas extranjeros y visitantes nacionales.

Fué el paisajista inglés, Mr. Bartlet, quien diseñó los jardines y demás obras de ornato y urbanismo del Parque.

Y durante 25 años, hasta la fecha de su muerte, en 1898, doña Isidora prosiguió con admirable afán hermoseando y enriqueciendo con plantas, árboles y finas flores extranjeras y nacionales las avenidas y demás sectores del Parque, que hoy en gratitud y merecido recuerdo lleva el nombre de su ilustre sembradora, que en los últimos años se se hizo asesorar por el técnico irlandés, señor Guillermo O'Reilly, que tuvo también a su cargo las primeras plantaciones de bosques que se hicieron en Lota y que hoy cubren varios miles de hectáreas con millones de ejemplares de diferentes especies.

Quien visita el Parque de Lota, puede observar cómo se tuvo especial cuidado en conservar la vegetación indígena, completándola solamente con algunas plantas y árboles extranjeros adecuados para formar un conjunto armónico. Se ven en el Parque, por todas partes, robustos boldos, peumos, maños, piñones, palaguas, laureles, etc., al lado de las cimas, cipreses, pinos, abetos, cedros y otros árboles europeos.

EL PALACIO

La superficie del Parque es de 14 hectáreas aproximadamente. Su ancho fluctúa entre 100 y 300 metros. El riego se efectúa totalmente con agua potable.

La construcción del actual Palacio fué iniciada en 1885, según los planos del arquitecto don Eduardo Fehrmann, el mismo que construyó el teatro Victoria de Valparaíso. Antes de terminarlo, el Plan Fehrmann fué modificado y la conclusión del Palacio se entregó al arquitecto francés, M. Guerineau, que le dió su actual aspecto.

Cuando estaba por terminarse, en 1898, y empezaba a llegar de Europa algunos muebles y menaje, falleció la señora Isidora y el Palacio no fué habitado.

En 1921, el Palacio fué habilitado para instalar en él, las oficinas de la Administración General.

En 1939, a causa del terremoto, el Palacio sufrió serios perjuicios, lo que hizo necesario reconstruir totalmente su fachada, que fué modificada como está actualmente.

GRUPOS ESCULTORICOS

El Parque posee en su extremo poniente un Faro, cuya luz es visible hasta 12 millas y que es el vigía de la navegación del Golfo de Arauco.

Se encuentra también en el Parque, el Observatorio Meteorológico, con instalaciones muy

(Sigue en pág. 41)

La venus en el Baño, de Allegrain. (Foto Vargas Rosas).

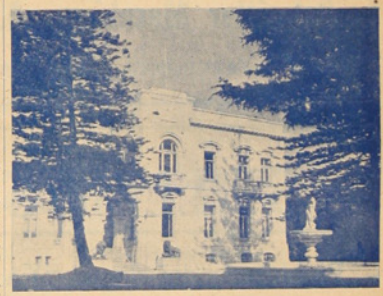

El Palacio del Parque (Foto Vargas Rosas).

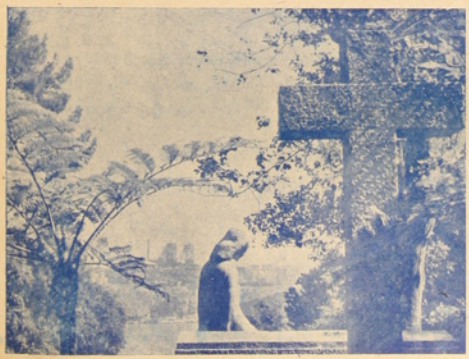

Tumba de don Carlos Cousiño, en el Parque de Lota (Foto Vargas Rosas).

Otro bello rincón del Parque: la laguna con sus surtidores (Foto Vargas Rosas).

Compañía Comercial de Valparaíso S.A.

Cochrane 719
Casilla 169-V.

COVALPO

VALPARAISO

IMPORTADORES - DISTRIBUIDORES

Maquinarias, Herramientas y Accesorios para la Industria

Plantas Generadoras de Corriente Eléctrica

Equipo para Estaciones de Servicio y Garajes

Maquinaria maderera para Aserraderos, Barracas y Talleres

Representantes exclusivos para Chile de:

Salzgitter Maschinen A. G.

Fabricantes de Maquinaria y Equipo para Minas

Ferretería Moreno S. A.

IMPORTADORES
de Ferretería
y Artículos Navales

Servicio Reembolso Ferrocarriles del Estado

Cochrane 365
Casilla 1788

Dirección Telegráfica:
"REVILLA"

VALPARAISO

ASTILLEROS DE LAS HABAS S. A.

Propietaria del dique **"VALPARAISO"** con capacidad para levantar buques hasta de 4,500 toneladas de peso

Maestranza en "Las Habas", Avenida Altamirano No. 1099
Equipada con máquinas - Herramientas modernas

OFICINA:
Av. Altamirano No. 1015 - Casilla No. 536
Direc. Telegrálica: "DIQUES" - Valparaíso

TELEFONOS:
Olicina No. 3255
Maestranza No. 3815
Gerente No. 4709

EJECUTA TODA CLASE DE REPARACIONES DE NAVES, DE CASCO, MAQUINAS Y CALDERAS

Con talleres de Mecánica, Calderería, Herrería, Fundición, Carpintería, Soldaduras eléctricas y autógena

PROGRAMA OFICIAL

CON QUE LA COMPAÑIA CELEBRARA SU PRIMER CENTENARIO

LUNES 24

9.30 horas.—Primer reparto de ropa a los niños en el Gimnasio de la Cía.
11.— horas.—Inauguración de la Exposición Centenario en el Gimnasio de la "Escuela Matias Cousiño".
14.30 horas.—Segundo reparto de ropa a los niños en el Gimnasio de la Cía.
19.— horas.—Cocktail ofrecido por la Empresa en el Club Social de Lota Bajo.
21.— horas.—Función de Cine al aire libre al lado Sur del Gimnasio de la Cía.

MARTES 25

10.— horas.—Se iniciará el dia deportivo con competencias de Atletismo y Ciclismo, estas partirán desde la esquina de la Sub-Administración.
14.— horas.—Función de Circo gratuita, ubicado en la Plazoleta del Gimnasio.
16.— horas.—Ceremonia del tijeral en la Escuela Centenario.
20.— horas.—Función gratuita de Circo.
21.— horas.—Cine al aire libre en el camino a P. Grande.

MIERCOLES 26

10.— horas.—Finales de la competencia de Básquetbol en el Gimnasio de la Cía.
11.30 horas.—Inauguración de las nuevas Oficinas del Departamento de Bienestar.
14.— horas.—Función de Circo para los niños de las Escuelas de Lota Alto, en la Plazoleta del Gimnasio.
16.30 horas.—Finales de la competencia de Fútbol en el Estadio de la Cía.
17.— horas.—Función de Circo para los niños de las Escuelas de Lota Bajo.
20.— horas.—Función de Circo gratuita.
21.— horas.—Cine al aire libre en la Plaza Carrera.
22.— horas.—Fuegos artificiales en la esquina de la Sub-Administración y en el Parque Luis.

JUEVES 27

18.45 horas.—Traslado de los restos de Don Matias Cousiño desde la Estación de Lota a la Iglesia de Lota Alto, seguido de un destile formado por el Directorio de la Compañía, Jefes de la Empresa, Autoridades, Directivas Sindicales y delegaciones de obreros. El señor Arzobispo recibirá los restos en la puerta de la Iglesia, donde procederá a oficiar un responso solemne.
21.30 horas.—Cine al aire libre en el Barrio Arturo.
22.— horas.—Velada conmemorativa al Centenario de la Compañía en el Teatro de Lota Alto.

VIERNES 28

10.30 horas.—Velada en homenaje al Centenario de la Compañía en el Colegio Santa Filomena.
11.30 horas.—Inauguración de la Piscina de Obreros.
16.— horas.—Entrega de premios a las Escuelas y ganadores de las competencias deportivas en el Estadio de la Compañía, en esta oportunidad actuará el Ballet del Liceo de Niñas de Concepción.
19.30 horas.—Cocktail ofrecido por la Compañía a los Mayordomos, Presidentes y Secretarios de las instituciones deportivas y mutualistas en el Casino de Empleados.
21.30 horas.—Cine al aire libre en Barrio Chiflón.
22.— horas.—Repetición de la velada del dia Jueves en el Teatro de Lota Alto.

SABADO 29

11.15 horas.—Solemne Te Deum en la Parroquia "San Matías", oficiado por el Sr. Arzobispo Monseñor Alfredo Silva Santiago. En esta oportunidad actuarán los Coros del Seminario de Concepción.
12.15 horas.—Inauguración del Casino de Obreros.
13.— horas.—Almuerzo ofrecido por el Directorio de la Compañía a los invitados, empleados y obreros de la Empresa.
15.30 horas.—La comitiva visitará: La Exposición Industrial; Piscina de Obreros y Parque Lota.
21.— horas.—Fuegos artificiales.
22.— horas.—Bailes a efectuarse en el Casino de Empleados, Casino de Mayordomos, Mercado y Gimnasio de la Compañía.

DOMINGO 30

10.30 horas.—Misa de Campaña oficiada por el Rvdo. Padre Pedro Campos M. en el lugar ubicado entre la cancha de Tennis y el camino al Muelle.
Una vez finalizada la Misa, el Cuerpo de Bomberos procederá a hacer su ejercicio general como homenaje al Centenario de la Compañía, en la Plaza Matías Cousiño.
13.— horas.—Almuerzo ofrecido por el personal de la Compañía al H. Directorio en el Casino de Empleados.
19.30 horas.—Cocktail al Directorio y Jefes Superiores de la Compañía, ofrecido por la I. Municipalidad.

Cien años al servicio del progreso...

(Viene de la pág. 1)

"El poderoso ímpetu dado a la minería del carbón por el espíritu emprendedor y patriótico del señor Cousiño, auxiliado por el talento mercantil del señor Tomás B. Garland, muy luego había de producir sus efectos.

AÑOS DE ESFUERZOS

"Para probar al mundo que el carbón chileno era tan bueno como el mejor extranjero, la casa de Cousiño y Garland mandó cargamentos tras cargamentos a varias partes, a San Francisco y a muchos otros puntos de la costa del Pacífico, donde pronto llegó a tener la mejor aceptación. La Compañía Inglesa de Vapores también principió a usarlo en sus naves.

"Desde el momento en que don Matías Cousiño compró las minas de Lota, su desarrollo adquirió gran actividad. Se abrían nuevos trabajos, se perforaba la tierra con piques para alcanzar el carbón en varios puntos. Allí, por primera vez en Chile, se vió colocar máquinas a vapor para la extracción del carbón por los piques, y bombas movidas por el mismo poderoso agente para sacar el agua. Todo era vida y auguraba días prósperos para la naciente industria".

Cuenta el doctor Mackay que en manos de don Matías Cousiño, Lota no sólo adquirió importancia por sus ricos y extensos mantos de carbón, sino por las numerosas industrias por él levantadas, tales como hornos de fundición de cobre; la gran fábrica de Ladrillos Refractarios, inaugurada en 1854, donde también se fabricaba un sinnúmero de objetos, como son: cañerías para agua, objetos artísticos para decoraciones de casas, parques y jardines, tales como estatuas, figuras, jarrones, etc.; además, don Matías levantó en Lota una gran maestranza y fundición para fierro, donde se ejecutaba toda clase de trabajos, se fundía y construía la maquinaria que se empleaba en las minas.

UN POCO DE HISTORIA

Cuando don Matías Cousiño inició sus tareas en Lota, sólo se extraía alrededor de 60 toneladas diarias de carbón. El número de obreros no pasaba de ciento. No existía población ni servicios esenciales. Diez años después, ya Lota era una ciudad digna de tal nombre. Disponía de poblaciones obreras, calles y plazas; Hospital, Iglesia y Escuela. Su población llegaba a cinco mil habitantes. La bahía mostraba un Muelle de Embarque, modelo en su género a través del Litoral.

LA PRIMERA COMPAÑIA

El 9 de Septiembre de 1852, don Matías Cousiño organizó con los señores Tomás B. Garland, José Antonio y Juan Alemparte, la primera Compañía de Lota, que en Marzo de 1856 pasó a ser: la Sociedad "Cousiño y Garland". Poco después se organizaba la Sociedad "Cousiño e Hijo", entre don Matías y su hijo don Luis. Esta entidad continuó como propietaria de las minas hasta el fallecimiento de don Matías, ocurrido en 1863. En esta época actuaba como Administrador, don Benjamín Squella.

LA INDUSTRIA HASTA HOY

Años después, en 1870, don Luis Cousiño, perseverando en el engrandecimiento de la industria, decide organizar con un capital de cinco millones de pesos la *Compañía Explotadora de Lota y Coronel*, cuyo primer Directorio quedó formado así:

Presidente, don Rafael Larraín.

Vicepresidente, don Luis Cousiño.

Directores, señores: Vicente Reyes, José M. Astaburuaga, José Arrieta, Domingo Fernández C. y Miguel Cruchaga M.; Gerente, don Macario Vial.

Esta Compañía trabajó en gran escala la industria del carbón, llegando a una producción anual superior a las 300 mil toneladas, un verdadero record para su época. En este tiempo también se introducen una serie de innovaciones mecánicas.

En 1905, don Carlos Cousiño, sucesor de don Luis, organiza la *Compañía de Lota y Coronel*, con un capital de 18 millones de pesos.

Integran el primer Directorio:

Presidente, don Carlos Cousiño G.

Directores, señores: Ricardo Lyon, Juan Enrique Tocornal, Edmundo Gerald y Arturo Alessandri Palma; Gerente, don Thompson Matthews.

Esta Compañía alcanzó en 1919 a producir casi quinientas mil toneladas de carbón anuales.

En 1921 se organiza con un capital de 295 millones de pesos, la *Compañía Minera e Industrial de Chile*, con el siguiente primer Directorio:

Presidente, don Carlos Cousiño G.

Vicepresidente, don Carlos Balmaceda E.

Directores, señores: Ricardo Lyon, Emilio Villarino, Luis Videla Herrera, Francisco H. Rodríguez, Enrique Morandé, Henry Wessel y Alois Fiesch de Boca; Gerente, don Guillermo Condon y Administrador General, don Juan Manuel Valle.

Este período se destaca por las grandes realizaciones progresistas de la industria: nuevas instalaciones que permiten obtener mayor rendimiento; se amplía la política de reforestación; se modernizan los ferrocarriles y flota carbonífera; se desarrolla la Fábrica de Cerámica; se instala la nueva Planta Termo-Eléctrica y se crea el Departamento de Bienestar Social.

EN LA ACTUALIDAD

En Abril de 1933 se organiza la actual Compañía Carbonífera e Industrial de Lota, con el siguiente primer Directorio:

Presidente, don Guillermo E. Purcell.

Vicepresidente, don Eduardo Covarrubias Valdés.

Directores, señores: Carlos Balmaceda S., Arturo Cousiño Lyon, Alvaro Santa María, Oscar Ursúa Jaramillo, Guillermo Edwards Matte y Gilles de Heeckeren.

Gerente, don Juan Manuel Valle. Subgerente, don Guillermo Videla Lira.

Administrador General, don Jorge Demangel.

EL MAXIMO NIVEL INDUSTRIAL

Esta nueva Compañía, sin lugar a dudas, alcanza el máximo nivel de la industria del carbón en Chile, tanto en el plano económico, como social.

En efecto, sube su producción anual al millón de toneladas a partir de 1934.

Resuelve problemas de coordinación y organización definitiva de los negocios; da justa y rápida solución a los problemas del trabajo; aumenta y mejora las instalaciones mecánicas en las minas y en el

El monumento al ilustre fundador de la industria que adorna la Plaza "Matías Cousiño".

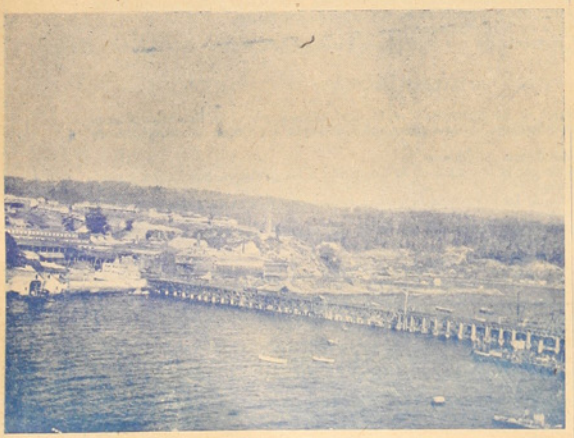

Un aspecto de la bahía de Lota. Muelle de Embarque y demás instalaciones de la industria del carbón.

EL CASINO PARA OBREROS DE LA COMPAÑIA

Junto con la Piscina para el mismo personal, son seguramente las dos obras de mayor significado social que la Compañía ha entregado a sus obreros con motivo de celebrarse los cien años de trabajo.

El edificio del Casino, ubicado en lo que podríamos llamar el corazón de la ciudad de Lota Alto, es sencillamente hermoso. Para describirlo con toda propiedad es indispensable contar con el espacio que en esta edición de 52 páginas se ha hecho precario.

Su arquitectura es sobria, elegante en sus sencillas líneas y con una pintura de escogidos colores que dan una sensación de frescura al entrar a sus amplias salas.

En el Casino los obreros contarán con salas de billar, cancha de palitroque, biblioteca, salas de lectura, servicio de peluquería, restaurant económico, amplios comedores y bar.

El Casino Obrero de Lota es sin duda uno de los mejores de toda la región, se espera que, ha de cumplir la finalidad para el cual fué construido, y los obreros, los favorecidos con este trascedental paso en la ruta del bienestar social, en que siempre se encuentra empeñada la Empresa, han de saber apreciarlo y cuidarlo como cosa propia.

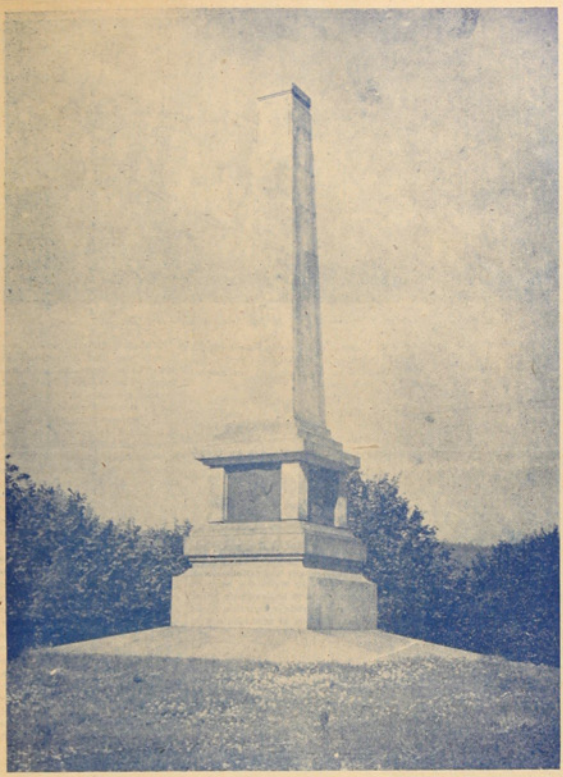

El Obelisco conmemorativo de los 90 años de la industria del carbón de Lota.

Muelle de Embarque: propende a la mecanización integral de los nuevos Piques "Carlos Cousiño" y da un vasto impulso al desarrollo del Bienestar Social, mediante la construcción de poblaciones y casas para obreros y empleados, colectivos, clubs sociales para el personal, piscinas, teatro, mercado, gimnasio, estadio, biblioteca; se mejoran los servicios hospitalarios y dá seguridad y se completa la urbanización de Lota Alto, con buena pavimentación, luz eléctrica, alcantarillado, agua potable, etc.; se construyen las Plantas de Hornero y de Lavado de Carboncillo; se mejoran la Maestranza, medios de transportes, etc.

HECHOS MEMORABLES

He aquí una síntesis de los hechos memorables en los últimos 20 años:

—9 de Septiembre de 1932. la Compañía celebra 80 años de vida.

—24 de Enero de 1939. el terremoto que devastó la zona comprendida entre Talca y Concepción, ocasiona grandes daños a la industria carbonífera de Lota y a sus poblaciones.

—6 de Noviembre de 1939. S. E. don Pedro Aguirre Cerda visita la zona carbonífera y declara zona semi-seca a la región minera por intermedio de un decreto firmado en Lota.

—9 de Septiembre de 1942. la Compañía celebra su 90º aniversario con asistencia de S. E. el Presidente de la República, don Juan A. Ríos y se inauguran varias obras de carácter social.

—30 de Marzo de 1943. visita la zona minera de Lota el Vicepresidente de los Estados Unidos, Mr. Henry A. Wallace.

—3 de Noviembre de 1947, visita la zona minera S. E. el Presidente de la República, don Gabriel González Videla y explica los alcances de las medidas de orden público adoptadas para normalizar las faenas del cobre, del salitre y del carbón.

—El 17 de Diciembre de 1948, el Excmo. señor González Videla nuevamente visita la zona del carbón de Lota para inaugurar la Plaza "José M. Carrera" y la iniciación de las obras de construcción del Hospital de Lota Bajo.

—La tercera visita la hizo el Excmo. señor González Videla, en compañía de su señora esposa, el 5 de Octubre de 1950, a raíz de la explosión en el Pique "Grande Arturo".

—El 19 de Abril del año en curso. la Primera Dama. señora Rosa M. de González Videla visitó nuevamente Lota con el objeto de inaugurar la Población de Viviendas de Emergencia "Isidora Goyenechea", 32 de cuyos chalets fueron entregadas a las familias damnificadas con la catástrofe del 5 de Octubre de 1950.

Plaza "Matías Cousiño" en Lota Alto, un hermoso sitio de solaz para después de la diaria tarea.

COUSIÑO, un forjador...

(Viene de la pág. 1)

trabajarse en 1844. Sus propietarios, Arteaga y Alemparte, lo habían comprado al cacique Carbullanca en la suma de ciento cincuenta pesos. (Notaría Guíñez, Concepción, 18 de Julio de 1837).

El mineral se sacaba escarbando en una de las colinas que dan frente a la bahía. Los sistemas de trabajo eran rudimentarios: para extraer: 50 toneladas diarias, un centenar de hombres debían trabajar de sol a sol, sin maquinaria de ninguna especie y sin protección contra los gases o derrumbes. Aluera, en torno a la bocamina, se agrupaban los ranchos pajizos que eran sus viviendas.

Lógicamente este carbón no podía afrontar la competencia del importado. Pese a su enorme lejanía, vía Cabo de Hornos, el *chacoal* inglés se ofrecía en Valparaíso a ocho pesos la tonelada; y este precio dejaba fuera de concurso a la "lignita imperfecta" extraída casi con las uñas.

Hacia 1852, Arteaga y Alemparte habían perdido toda esperanza de llegar a imponerse en esta concurrencia desigual. Sólo con poderosas inversiones financieras podría hacerse de Lota un establecimiento productivo. Entonces fué cuando, por una feliz inspiración, resolvieron interesar a don Matías Cousiño.

* * *

El creador de la industria carbonífera había nacido en Santiago en 1810. A los veintiséis años era un obscuro oficial de la estafeta de Correos de Valparaíso: un año después ocupaba la jefatura de la oficina. Sus comienzos en la carrera de los negocios fueron difíciles. En los *Recuerdos del Pasado* se lee ve comerciando en animales, sin éxito, y recibiendo de Pérez Rosales el regalo caritativo de un par de pantalones... Estas vicisitudes, y la muerte de su esposa, lo movieron a rehacer su vida en las minas de cobre de Atacama. Allí entró en relación con el hombre que había de entregarle las llaves de la suerte: don Ramón Ignacio Goyenechea. Cousiño fué su empleado, luego su socio y por último su amigo íntimo. Respaldado por él, echó las bases de su fortuna, y a raíz de su fallecimiento obtuvo la mano de su viuda, doña Luz Gallo, y vino así a quedar en posesión de una herencia repartida en tierras, molinos y minas de plata en el cerro de Chañarcillo.

No podría jactarse, como Urmeneta o como Edwards, de haber sacado su riqueza de la nada, pero sí, de manejarla, con espíritu creador y hasta con inquietud de estadista. Fué él quien creó la *Asociación de Molineros*, el gigantesco *trust* exportador que dominó el mercado triguero y harinero de California durante la fiebre del oro; y fué el quien, con su aporte de seiscientos mil pesos de 48 peniques, ayudó al Estado en la construcción del ferrocarril Santiago-Valparaíso.

Su curiosa personalidad se transparenta en el retrato de Court, quien debió conocer su bonhomía de gran señor y ese modo suyo, "que cuando daba una orden parecía que pedía un servicio". Ni en la figura ni en el ambiente hay nada que corresponda al hombre de negocios, al águila de las finanzas. Está de pie, con gesto más de divagar que de pensar; tiene un libro en la mano, y cerca hay una estuatilla de mármol, cortinajes, obras de arte... Es un apacible caballero de cincuenta años: la edad, precisamente, en que frisaba cuando apareció en el desolado caserío de Lota.

* * *

Como ningún otro hombre de su tiempo, Cousiño previó el porvenir fabuloso del carbón. En los años próximos su fuerza iba a mover los barcos y los ferrocarriles, las máquinas agrícolas, las fundiciones y las fábricas; iba a iluminar y calefaccionar las ciudades, a dar trabajo a millares de obreros... y a facilitar la extracción de más y más carbón.

Pero no bastaba preverlo: se requería el coraje de un gigante para enfrentarse a una realización que iba a exigir millones y que no ofrecía seguridad alguna, pues que el alcance del yacimiento era desconocido y nadie podía asegurar que no se agotaría a la vuelta de unos años.

Don Matías jugó a esta carta incierta, pero fascinante, su reputación y su fortuna. La Compañía de Lota entró en actividad en Septiembre de 1852, lo que prueba que su organizador no se dilató en estudios ni en preámbulos. Fueron sus socios don Tomás B. Garland y don Juan y don José Antonio Alemparte. A los pocos meses de haberse inaugurado las faenas, la mina les jugó una broma pesada: bruscamente las vetas viraron hacia el Oeste y tomaron la dirección del mar. La perspectiva de tener que habérselas con un yacimiento submarino, —cosa sin precedentes en el mundo—, confundió a trabajadores y capitalistas. Pero Cousiño, enardecido antes que intimidado, vió sólo un peligro: el que otros empresarios instalasen laboreos por aquella parte e interfiriesen en el avance de los suyos. Inmediatamente inició gestiones para comprar a Carbullanca el resto de su posesión; y poco tiempo después la Compañía extendía sus dominios hasta las playas de la bahía de Arauco. ¡Ya podían las vetas meterse debajo del Océano!

* * *

Rápidamente los métodos de trabajo empezaron a modernizarse. La primera innovación fué introducir en los chiflones la tracción animal, utilizando caballos de tiro para arrastrar las vagonetas. Entretanto, habíase contratado en Inglaterra un cuerpo de ingenieros especialistas, —Whyte, Simpson, Matthews—, que llegaron al país trayendo maquinaria a vapor para mecanizar la extracción del mineral y la ventilación de las galerías. Todo parecía marchar bajo auspicios felices. Un grupo de mineros asociados que iban en viaje a Vancouver, hicie-

ron escala en Corral y decidieron quedarse en Chile, y de esta suerte obtuvo Lota la mejor dotación de barreteros y maquinistas que hubiera podido desearse.

Así equipada, la mina duplicó a los dos años su producción habitual... Sólo una cosa no iba bien: los consumidores seguían prefiriendo el carbón inglés. Durante dos, tres, cuatro años, la Compañía estuvo trabajando a pérdida, con el producto amontonado en sus canchas. Para convencer a los escépticos se hicieron demostraciones públicas, se mandaron cargamentos de prueba al extranjero ,se ofrecieron partidas de regalo a quien quisiera pedirlas.

Como nada diese resultado, Cousiño resolvió convertirse él mismo en consumidor de su propio carbón; y se lanzó a la aventura de montar una usina para fundir el cobre nacional, que hasta entonces se exportaba en bruto.

En medio de esta lucha denodada, era menester invertir nuevos y los primeros navíos de la flota carbonera: en la colina crecía una población urbana dotada de hospital, templo, escuelas, bomba y cuartel de policía...

Nunca, en el país, se había emprendido una realización de tales proporciones. En 1856, los hermanos Alemparte juzgaron que aquello "les quedaba grande", y optaron por vender sus derechos a Cousiño y Garland. Poco después, Garland vendió los suyos a Cousiño, cansado él también, de derramar su dinero en ese pozo sin fondo.

Por un momento el fundador quedó solo, —solo y sin escapatoria, pues el sí que no tenía a quien vender—, hasta que su primogénito Luis vino a hacerle compañía en la nueva comunidad *Cousiño e Hijo*. Pero esta fué una adhesión filial más que un refuerzo financiero.

* * *

Los enormes compromisos contraídos acabaron por hacer tambalear

Personal de jefes y Empleados de la Sub-Administración de Lota Alto.

para sus sucesores, y en última instancia, para la patria. Por eso su figura está perpetuada en bronce,

Un grupo de mayordomos de las minas de Lota posa para nuestro periódico, en homenaje al Centenario de la industria.

nuevos capitales en las obras exigidas por la explotación. Sobre el terreno pelado surgían caminos y líneas ferroviarias, maestranzas, oficinas, una fábrica de ladrillos refractarios; en el muelle atracaban

se al enhiesto rey del carbón. La suspicacia pública lo supuso al borde de la bancarrota. Una cosa era cierta, y es que estaba creando riquezas de las que él casi no iba a usufructuar. Lota sería un legado

y por eso hay calles y parques que llevan su nombre.

En esos años aflictivos, no sólo sus consocios lo abandonaron; también los amigos creyeron prudente alejarse. En una confidencia que la historia recogió, el gran hombre hizo ver que su casa, invadida en los tiempos de abundancia, era por entonces un refugio para la meditación... Y él meditaba así: "¡Qué buena lección me han dado!". Era una experiencia de millonario generoso. Y también lo era esta otra: "Cada día, dondequiera que me encuentre, recibo doce o quince cartas. Una o dos pueden ser de negocios; todas las demás contienen los cuadros más sombríos de la desgracia. Alivio a los que puedo, pero sufro porque haya tanto dolor que no alcanzo a curar. No hay fortuna que dé abasto para ello" (1).

...Pero el carbón de su mina se iba abriendo paso pulpada a pulgada. Un cargamento se vendió en Panamá, otro en San Francisco; la *P. S. N. C.*, lo adoptó para usarlo mezclado con el inglés; y los propios buques que iban de Nueva York a California pasaban a la bahía de Arauco a reabastecerse. Las vetas ,de casi dos metros de espesor, formaban un manto triple y cada vez más profundo. El ingeniero Stepheanson calculó que había allí diez millones de toneladas de mineral. (Cálculo corto, porque en cien años se han extraído cuarenta y cinco millones de toneladas).

El país sufría una depresión económica y millares de trabajadores emigraban en pos del oro californiano, pero Lota marchaba y crecía a pesar de todo. En 1857 encendió sus fuegos la fundición de cobre, usina de catorce hornos que llegaría a ser la de mayor capacidad en la América del Sur, y consumiría un tercio del combustible extraído.

En 1859 se agregó a la flota de siete barcos el *Matías Cousiño*, primer carbonero a vapor de bandera nacional. Todas las industrias similares habían quedado en la sombra, y esta supremacía iba a perdurar mientras hubiese en Chile vetas carboníferas.

En 1860 vivían ya en Lota cinco mil personas; y cuando el doctor Mackay visitó el lugar ,escribió este juicio espontáneo:

"En pocas partes del mundo se encuentra en pie otro establecimiento mejor. A un inglés que llega de paso se le hace la ilusión de haber sido transportado a un rincón de su país; tales son el movimiento y la actividad que allí reinan".

* * *

Esta obra colosal absorbió los diez últimos años de esa vida admirable. En 1862 Lota producía 35.000 toneladas; cinco veces la cifra de 1852; y ya estaba equiparando sus precios con los del competidor europeo...

Pero aquel esfuerzo abrumador y aquella ansiedad permanente no podía nadie soportarlos por mucho tiempo. A los sesenta años de edad, Cousiño era un hombre concluído, que ya no aspiraba más que al descanso. Habíale entregado a su hijo la dirección de la empresa, y en verdad, no habría podido colocarla en mejores manos. Don Luis estaba hecho de su misma pasta excepcional. Fué él quien inició la formación del Parque de Lota, y él, quien previó la creación de la industria del acero en el lugar exacto donde se la instalaría noventa años más tarde.

Padre e hijo tuvieron en común la visión del porvenir, —virtud rara en un pueblo sin fantasía, que ha vivido y vive en presente. Pero esa visión, a menos que haya sido sobrehumana, no puede haber concebido lo que iba a ser Lota un siglo después, con sus ochenta y cinco kilómetros de galerías por debajo del mar, sus ferrocarriles propios, su producción de un millón de toneladas, sus quince mil trabajadores y su población de cuarenta mil almas, a la vera de ese parque de sueño que hizo exclamar a Sarah Bernhardt: "¡Es un paraíso!".

E. B.

(1) Artículo de Bernardo Vicuña, en "El Ferrocarril", del 27 de Marzo de 1863.

GRAN FABRICA DE JABON

PEDRO COVARRUBIAS

COUSIÑO 229 - LOTA

SE ADHIERE Y EXPRESA SU HOMENAJE A LA COMPAÑIA POR SU CENTENARIO

Ofrece a los consumidores de LOTA y de la REGION sus productos insuperables:

JABON VETEADO, especialmente para hervir la ropas blancas y darles su verdadero color.

JABON TIPO "GRINGO"

JABON DE TOCADOR, su especialidad: termina con la Caspa, Espinillas, Eczemas, Manchas de la piel. Presta enorme utilidad para desmanchar las ropas.

Es fabricado a base de Glicerina orgánica y yerbas medicinales (Quillay, etc.)

JABON ANTI-CASPA: el mejor de sus productos que ha terminado con la caspa de cientos de personas en el mineral.

VENDO: SODA CAUSTICA LIQUIDA, para lavar Pinturas, Pipas, Pisos, etc. $ 5.- litro.

DIRIJA SUS PEDIDOS A:

COUSIÑO 229 - LOTA

"LA MASCOTA"

Avisa al público de LOTA que ha recibido un gran surtido de géneros

LIQUIDAMOS

$ 200.000.-

en artículos de puntos a precios jamás visto en plaza

VISITENOS

Comercio 595 — LOTA

Galería de Jefes de la Compañía

Sr. Eduardo Delaveau L.
Ingeniero Jefe

Sr. Alfredo Searle B.
Sub-Gerente de la Compañía

Sr. Armando Hodge P.
Sub - Administrador

Sr. Gunther Burkhardt
Jefe Depto. de Minas

Sr. Raúl Ghyra B.
Jefe Depto. Eléctrico

Sr. Oscar Ruiz Tagle
Secretario General de la Compañía

Sr. Francisco De Mussy
Ing. Aydte., Administración General

Sr. Fernando Lastarria
Jefe del Ferrocarril

Sr. Hugo Kelly
Ing. Aydte. Ing. Jefe

Sr. Arnoldo Segura U.
In. Jefe Pique Grande

Sr. Octavio Astorquiza L.
Asesor Servicio Leyes Sociales

Dr. Oscar Espinoza L.
Médico Jefe

Sr. Mariano Campos M.
Jefe Depto. de Bienestar

CALZADOS "BATA"

Rinde su más fervoroso homenaje de admiración a la Cia. Carbonífera e Industrial de Lota, con motivo de su Centenario, y se adhiere a las festividades que se celebrarán.

CALZADOS "Bata" M. R.

Proveedor de las Principales Industrias del País

OFRECE

Al por Mayor y Menor a la industria, al comercio y público en general, su enorme surtido en toda clase de calzados, en SUELAS, GOMAS Y YUTES

Para la Industria Minera fabrica Calzado Especial

Sucursales en las principales ciudades del país

LOTA
COMERCIO 668-672
CASILLA 54
FONO 52

CONCEPCION
CAUPOLICAN 582
CASILLA 104
FONO 2617

Galería de Jefes de la Compañía

Sr. Gustavo Holmberg
Arquitecto Jefe Departamento Arquitectura

Sr. Guillermo Alarcón
Ingeniero de Seguridad

Sr. René Dintrans
Ingeniero Pique Grande

Sr Enrique Jolley
Jefe Chiflón Carlos

Sr. Roberto Díaz U.
Jefe Depto. Mecánica

Sr. Luis Alvarez A.
Jefe Depto. Transporte y Embarque

Sr. Renato Aguilera G.
Contador

Sr. Enrique Koch P.
Sec. Admor. General

Sr. Alfredo Jara
Ingeniero Jefe de Estudios

Sr. Juan Courard
Sec. Aydte. Sub Admor.

Paisaje de Laraquete

Sobre la tarde apacible el sol y los botes pescadores duermen su siesta semi estival. Las velas recogidas, de regreso del agotador viaje, también descansan. Es como si toda el alma de las cosas se recogiera para meditar y reposar el sueño del atardecer. Laraquete, con sus doradas playas que muestran su oro bruñido bajo el sol y su tesoro plateado, bajo la luna, será siempre un motivo de evocación y de solaz, un paraje inolvidable. (Foto Vargas Rosas).

"SI"...

por Rudyard Kipling

Si de toda la tierra miras alrededor
Todo el mundo se ofusca y tacha tu entereza:
Si cuando dudan todos, fías en tu valor;
Y al mismo tiempo sabes excusar su flaqueza:
Si puedes esperar y a tu afán poner brida;
Si blanco de mentiras, esgrimir la verdad,
Si siendo odiado al odio no dejarle cabida,
Y mi ensalzar tu juicio ni ostentar tu bondad.

Si sueñas, mas el sueño no se vuelve tu re;
Si piensas, y el pensar no amengua tus ardores,
Si el Triunfo y el Desastre no te imponen su ley
Y los tratas lo mismo, como a dos impostores;
Si puedes soportar que tu frase sincera
Sea trampa de necios en boca de malvados,
Y mirar echa trizas tu adorada quimera
Y volver a forjarla con útiles mellados.

Si todas tus ganancias poniendo en un montón
Las arriesgas osado en un golpe de azar
Y las pierdes, y luego, con bravo corazón,
Sin hablar de la pérdida, vuelves a comenzar:
Si puedes mantenerte en la ruda pelea
Alerta el pensamiento y el músculo tirante
Para emplearlos cuando en ti todo flaquea
Menos la voluntad que te dice: ¡Adelante!

Si entre las turbas das a la virtud abrigo;
Si marchando entre Reyes, del orgullo has triunfado;
Si no pueden herirte amigo ni enemigo:
Si eres bueno con todos, pero no demasiado;
Si puedes llenar los preciosos minutos
Con sesenta segundos de combate bravío,
Tuyo es la Tierra y todos sus codiciados frutos,
Y, lo que más importa, serás Hombre, hijo mío.

ZAPATERIA

"LA VENUS"

Rinde homenaje de admiración a los Propulsores y Continuadores de la principal Industria del Carbón en el País, con ocasión de su Centenario y se adhiere a las festividades que se llevarán a efecto ante tan gran acontecimiento.

Visite Ud. nuestras Nuevas Vitrinas y encontrará el MEJOR CALZADO DE PLAZA Y A LOS MAS BAJOS PRECIOS

Zapatos de temporada para Caballeros, Damas y Niños

CHALAS Y MAS CHALAS, DESDE $ 150.- EL PAR

TODOS A LA

Zapatería "LA VENUS"

Comercio 780 — LOTA

La más moderna técnica está empleando "COLCURA" en el desarrollo de sus fundos agrícolas y forestales

Bosques de Colcura. La riqueza maderera de la zona abre amplios horizontes a esta industria

Instalación de un aserradero sueco, que será la última palabra en la materia, en el Valle de Colcura.-Ocupará 30 hectáreas y tendrá capacidad para un millón de pulgadas de madera al año.-El ramo de lechería y crianza de animales en pleno auge.

Directorio de la Sociedad Agrícola y Forestal Colcura S. A.

La Sociedad Agrícola y Forestal Colcura, S. A., a la que la Cía. Carbonífera e Industrial de Lota aportó sus predios rurales, plantaciones e instalaciones, quedó constituida el 12 de Julio de 1947.

Su capital social es de cien millones de pesos, dividido en cuatro millones de acciones nominativas de $ 25.— cada una.

EL DIRECTORIO

El Directorio de Colcura está formado actualmente así:

Presidente, don Arturo Cousiño Lyon.

Vicepresidente, don Giles de Heeckeren.

Directores, señores: Luis Izquierdo Valdés, Carlos Balmaceda Lazcano, Domingo Edwards Matte, Ventura Sánchez, Luis Felipe Letelier.

Gerente, don Guillermo Videla Lira.

Subgerente, don Ramón Rivera Errázuriz.

Administrador, don David Robertson Stuart.

EXPLOTACION DE BOSQUES

La Sociedad Agrícola y Forestal Colcura está explotando, en gran escala, sus bosques artificiales, cuyas principales plantaciones son de pino y eucalipto.

Sus bosques abarcan 14 mil hectáreas.

Paulatinamente ha ido mecanizando las diversas faenas de la explotación maderera.

Actualmente se explotan cien mil metros cúbicos de maderas anuales. El 60 por ciento está destinado para el enmaderamiento de las minas. El saldo va a su elaboración por los aserraderos. También ha sido modernizado el sistema de transportes. La lenta carreta ha sido superada por una moderna flota de camiones.

Sr. Guillermo Gray
Jefe de Bosques

Sr. Ramón Rivera E.
Sub Gerente de la Soc. Agrícola y Forestal "Colcura"

Don David Robertson Stuard,
Administrador General de la Sociedad Agrícola y Forestal "Colcura", S. A.

UN MODERNO ASERRADERO

Colcura ya ha iniciado la instalación de un moderno aserradero adquirido en Suecia, que es la última palabra en la materia, y que ha sido diseñado para la explotación del pino. Tendrá una capacidad de un millón de pulgadas de madera por año. Estas instalaciones estarán en el valle de Colcura, ocuparán una extensión de 30 hectáreas y estarán conectadas, mediante desvíos, como el F. C. de Concepción a Curanilahue.

PROPIEDADES RURALES

Las propiedades rurales de la Sociedad Agrícola y Forestal Colcura, totalizan una superficie de 50.380 hectáreas, distribuídas en varios fundos de explotación forestal y agrícola, según se detalla a continuación:

Fundos dedicados a la explotación forestal: Colcura, Playa Negra y El Pinar, Playa Blanca y Tren Tren, Chivilingo, El Malal y Los Morros, Curanilahue y Descabezado.

Fundos dedicados a la explotación agrícola: Escuadrón, Yobilo, Los Llanos de Laraquete, Quilachanquin, Maquehua y Los Ríos.

LA LECHERIA

El principal rubro agrícola de la Sociedad, es por ahora, la lechería, instalada en el Fundo Escuadrón. Cuenta con 200 vacas en ordeña permanente. Su producción anual es de 70 mil litros de leche.

En los fundos Los Ríos, Maquehua y Quilachanquin, ha iniciado la Sociedad trabajos de limpieza, destronque y empastadas a fin de reemplazar el mordeo ya agotado, por las siembras de trigo y crianza de animales.

Cuenta a la fecha con más de tres mil cabezas de vacuno. Al mismo tiempo ha empezado la crianza de caballos percherones.

ATENCION

OBREROS DE LA EMPRESA

Tengan presente que, con motivo de la inauguración del regio CASINO PARA OBREROS que la Compañía entregará a Uds. en la semana de la celebración del PRIMER CENTENARIO, contará con un local moderno, confortable e higiénico para el

SERVICIO DE PELUQUERIA

EL CONCESIONARIO

La mujer es joven a los cuarenta

(Condensado del libro "Women over Forty")

por Sarah Trent

Tía Matilde probablemente sufrió largas horas de consternación pensando en el trance de llegar a ese terrible punto que el Dante llamó "la mitad del camino de la vida", y donde tantos cambios físicos y mentales aguardan a la mujer. Sus temores, sin duda, procedían de haber estado oyendo siempre a otras mujeres exclamar en tono de lamentación: "¡Estamos en vísperas de la más difícil época de nuestra vida!"

Tonterías! Una mujer que ha hecho su parte en la común tarea humana y ha confrontado las responsabilidades y peripecias de la existencia, tendrá el ánimo preparado para gozar de las recompensas que trae la madurez, o pasar del uno al cuarenta "cambio de vida". La situación no es tan trágica como algunas mujeres la hacen aparecer. Los "trastornos femeninos" tóscuras y aterradoras dolencias que suscitan arrugas en el rostro de nuestras abuelas) no tienen por qué asustarnos a nosotras, las mujeres de hoy, si sabemos aprovecharnos inteligentemente de los conocimientos modernos.

Pero no hay que sentarse en una silla, cruzar los brazos y dejar que la inercia dé al traste con nuestro vigor físico y mental. Precisa reconocer que la edad madura presenta a todo mujer problemas especiales y que éstos deben afrontarse y solucionarse.

Es esta época en que se impone un riguroso autoanálisis. Para que podamos vivir después de los cuarenta años lo mismo que la vida natural, esto es, llena de energía y en pleno uso de nuestras facultades intelectuales, debemos analizarnos de modo correcto. ¿Que es exactamente lo que la naturaleza hace con nosotras después de pasados los cuarenta?

En una palabra, nos releva de la penosa obligación del alumbramiento y de los molestos trastornos periódicos. No repentinamente, sino de modo gradual, en un número de años que varía según cada organismo. Biológicamente es un proceso normal, sencillo e indoloro. El útero, inactivo ya para la maternidad, va atrofiándose poco a poco. Los ovarios, exentos de expulsar su óvulo mensual, pierden gradualmente su actividad. El menstruo, también gradualmente, va haciéndose irregular y cesa de algún tiempo cesa del todo. Junto con estas alteraciones mayores hay cambios glandulares (base física de la inestabilidad mental) y quizás trastornos del sistema nervioso. Estos no deben la repentina afluencia de sangre al rostro, los sudores y las palpitaciones.

He ahí todo el cuadro de la menopausia, que antes de los adelantos hacían tan temible en que no constituía una especie de inevitable catástrofe; las mujeres, engañadas por la superstición, la veían avechunare sobrecogidas de espanto, "esperando la terrible experiencia". Sencillamente se trata de que la voz de la naturaleza nos dice: "Hasta hoy has vivido para la especie; en lo sucesivo vivirás para ti misma".

Es, sin embargo, pertinente dar algunos consejos que son fáciles de seguir. Primero, evitese todo exceso físico —la demasiada fatiga, la sobreexcitación nerviosa, el trabajo prolongado, la vigilia o el ejercicio violento. Una vida sencilla, ordenada y tranquila es la que más conviene en esta época. Segundo, si durante la menopausa se notan síntomas anormales, consúltese a un médico. Lo más recomendado y recomendable durante esta época es que, como durante el embarazo, la mujer se ponga en manos de un facultativo. De esta manera se le asegurará una gran tranquilidad, pues el médico asumirá toda responsabilidad por su salud. Además, los sabios consejos de éste contribuirán eficazmente a calmar sus nervios y disipar sus temores.

A veces sobrevienen ciertos trastornos emotivos; pero no deben ser causa de preocupaciones. Estos cambios, como todo proceso natural, se producen gradualmente. No es cuanto de que al despertar una mañana nos encontremos mentalmente distintas de lo que éramos la víspera. Sin embargo, puede suceder que una mujer de carácter serena y normal, enemiga de libriqueos, se sienta de súbito con ganas de llorar sin motivo alguno. Un copioso llanto, dicho sea de paso, le hará mucho bien. Puede igualmente irritarse por trivialidades y sentirse impulsada a reñir y regañar, puede que se ponga caprichosa, propensa a compadecerse a sí misma, sumida de pronto en un inexplicable mar de tristeza y desesperanza. En algunos casos las más detestables emociones pueden levantar la cabeza; miedo y celos quizás amenacen causar estragos. La que siempre tre preció de su poder de concentración puede encontrarse indecisa, incapaz de hacer una decisión firme ni de pensar las cosas con lógica y ordenado criterio.

Mas estas desviaciones de lo normal no deben causar alarma. Es sencillamente que las glándulas de secreción interna, durante el proceso de reorganización de esta época, reaccionan sobre el sistema nervioso sobreexcitándolo. Son, por tanto, síntomas de carácter transitorio. Si se tiene esto presente y se sabe se tranquila y abierta, muchos matrimonios felices evitarán discordias o desavenencias mientras pasa el periodo en que la esposa se adapta al nuevo estado de cosas. El marido debe dar muestras de la misma actitud, y la esposa hacer todo esfuerzo por apreciar claramente lo que en su organismo está pasando y atribuir cualquier anormalidad que experimente a su verdadero origen. Hay que prepararse a hacer esas dificultades y analizarla con ánimo sereno para salir airosamente de ellas, siempre en el firme convencimiento de que todo volverá en breve a su nivel. Las complicaciones que parecían insuperables, se reducirán a sus propias proporciones de problemas comunes, y la laxitud mental será reemplazada por nueva energía y más claridad de criterio. El miedo de perder la belleza se trocará en el firme convencimiento de que una mujer madura, reposada y serena no pierde su atractivo ni su encanto. Los celos que asaltan muchas mujeres con el miedo, pueden sofocarse del mismo modo. Ambos tienen su origen en el sexo.

La mujer que ha llegado a los cuarenta no debe considerar a su esposo, como cosa del pasado, sino darse cuenta de que una nueva fase de esa vida principia para ella. Del simple hecho de que ya no sea apta para la concepción no se sigue que tal vida haya acabado, a medias o del todo, para ella. Por el contrario, tiene el derecho, y debe ejercerlo, de ser en esto tan normal como una mujer veinte años menor que ella. La menopausia es una "pausa", no es un "alto". Confirma este aserto la opinión de uno de los más célebres ginecólogos de Nueva York, quien en una enorme mayoría de casos ha observado que la mujer alcanza su plena vida sexual *después de cumplidos los cincuenta años.*

Finalmente, respecto a esas historias (que tanto crédito alcanzan en el mundo femenino) de que hay que al empezar la época del reajuste fisiológico perdieron la razón, y a eso de que la pobre fulanita se volvió loca de la noche a la mañana cuando llegaron sus días críticos, debe decirse con el mayor énfasis posible que nunca entró en el plan de la naturaleza imponer a la mujer esa especie de castigo por el solo hecho de haber llegado a la edad de la existencia. En tales casos, si ellos son ciertos, la edad fue sólo factor coadyuvante de un mal que ya estaba arraigado, pero no su causa primoria. No hay "terror" que la mujer cordial no pueda dominar con fuerza de voluntad, una vida ordenada y una clara comprensión de lo que su organismo está experimentando.

¡Aquí tienen ustedes a la mujer que ha llegado a la edad de la plenitud, dotada por la naturaleza de los deberes de la maternidad y con una familia ya formada, se encuentra lista a disfrutar de la época más provechosa de su vida, social y sentimentalmente, y a probar la satisfacción de *vivir para ella misma.* A la mujer así, llena de energía, rebosante de éxito, la encontramos hoy dondequiera: en los profesiones, en las artes, en los asuntos públicos. Dentro de poco, la que considere que ha cumplido su misión en el mundo cuando ve a sus hijos ya encaminados, será la excepción. Lo corriente será que la mujer trace en su vida una línea divisoria: antes de los cuarenta para crecer, educarse, casarse y levantar una familia; después de los cuarenta para su propia expansión. Y en esta última parte es donde las actividades que contribuyan al progreso y bienestar de la comunidad.

¿Se Suicidan los Animales?

Por Sarah DIAMOND

Los animales se suicidan, al igual que los seres humanos. Los hombres de ciencia, después de varios años de investigaciones, han podido comprobar que los animales cuando se sienten abatidos por la pérdida de un compañero querido, o por la monotonía del cautiverio, o están en peligro de muerte, a menudo recurren al suicidio como cualquier otro mortal. Parece que razones de índole humana motivan la decisión de muchos animales de "acabarlo todo de una vez". Y en no pocas ocasiones existen claros indicios de pactos suicidas entre estos seres que consideramos irracionales.

La inanición voluntaria es el método que generalmente emplean los animales para matarse, aunque hay casos frecuentes en que mueren ahogados, o desbaratándose los sesos contra un obstáculo. Hace poco, exhibiase en los teatros de Nueva York una película que demuestra cómo se suicida el escorpión o alacrán. El repulsivo y venenoso animal, al verse rodeado en círculo de llamas, se mató a aguijonazos. Uno de los casos más notables de suicidio deliberado en los animales es el muy reciente de Trudy, la negra leona de marina, que se gran tamaño y curiosas travesuras resultaba una gran favorita de los visitantes del aquarium neoyorquino. Trudy tenía un compañero llamado Sullivan, aun más grande y más travieso que ella. Compartían el mismo tanque y se llevaban perfectamente. Era indudable que existía entre ellos un gran afecto. Pero un buen día Sullivan enfermó y poco tiempo después murió. Trudy se mostró inconsolable. A pesar de todos los mimos y cuidados de los guardianes, a pesar de los suculentos manjares que le ofrecieron, Trudy pasó cuatro días sin probar bocado y sumida en la mayor tristeza. Al quinto día se metió en el tranque y se dejó ahogar.

Existen numerosos casos de animales que han sacrificado sus vidas por defender a sus hijos. Hace unos años, una perra que había salido a buscar alimento para sus cachorros, encontró a su regreso que el taller de maderas donde éstos estaban era presa de las llamas. A pesar de los esfuerzos de los bomberos que trataron de impedirselo, el animal se lanzó en medio del fuego y allí pereció quemada.

En Alemania, una cigüeña tenía su nido en una chimenea y no dejó que nadie se le acercara cuando una chispa prendió fuego al nido y allí murió con sus polluelos al no poder sacarlos ella misma.

Los encargados de distintos jardines zoológicos ven con frecuencia cómo algunos monos aparecen muertos en sus jaulas, a pesar del mejor cuidado y alimentación, después de un período de profunda tristeza que no tiene justificación aparente.

Muchos perros se han dejado morir de inanición, por el pesar de haber perdido al amo, a veces sobre la tumba del mismo. El caso reciente de Bonso es digno de mención. Este perro pertenecía al conocido driver de carreras Norman Smith. Cuando este abandonó la Nueva Zelandia para correr en una competencia automovilística en los Estados Unidos, el animal se negó a probar bocado. Se pasaba el día gimiendo y buscándolo por todas partes, y al fin se echó en un rincon y se dejó morir.

Se conocen casos de caballos que se han desbaratado los sesos contra la pared de sus pesebres, o se han dejado morir de hambre al darse cuenta de la desaparición de sus amos. Se sabe de un león que, desesperado por su cautiverio, se destrozó la cabeza contra los barrotes de su jaula.

El pasar de un plano inferior, después de haber ocupado una posición de importancia, produjo en un perro el mismo efecto que a menudo produce en las personas. Uno de los perros pastores del Parque Central de Nueva York, que durante veinte años ayudó al pastor encargado del rebaño de ovejas que allí pastan, perdió hace poco su ocupación, al recibir el pastor su bien ganado retiro. El animal no podía ver que otro pastor cuidara del rebaño que estuvo por tantos años bajo su custodia. La tristeza se apoderó de él, y negándose a tomar alimento se dejó morir tranquilamente.

En el Jardín Zoológico de Chicago se registró un caso notabilísimo: Una serpiente boa, traída de los fangosos manglares asiáticos, fué metida en una gran jaula de cristal, provista de su correspondiente tanque de agua fangosa. La vida en cautiverio, le resultó, no obstante, imposible, y con la calma estoica de su continente, se deslizó un día dentro del tanque y, sumergiendo la cabeza, se dejó morir ahogada.

La estrella de mar tiene un recurso supremo para burlarse del que la pesque. Ni siquiera muerta puede mostrarla el pescador como resultado de sus esfuerzos. A pesar del mayor cuidado que se tenga en recogerla y colocarla bien en la costa cambiará completamente de forma. Porque la estrella de mar acostumbra, al sentirse presa, a desintegrarse en sus partes componentes.

Hace algún tiempo, fué llevado un hermoso gallo en una excursión a las regiones del Polo Norte, en el lujoso yacht de su amo. El animal tenía la costumbre de cantar todas las mañanas a la salida del sol, y no podía comprender la ausencia de este, más tarde, al llegar a los mares árticos. Paseábase intranquilo por la cubierta, mirando hacia el horizonte. Realizaba esfuerzos por iniciar su acostumbrado canto, mirando como abochornado a su alrededor, pero invariablemente lo interrumpía a la mitad, con una rara inflexión de impotencia. Al fin no pudiendo soportar más la tensión, saltó a la barandilla del yacht, batió las alas, miró al horizonte y se precipitó de cabeza en el mar sin salir á flote una sola vez.

Muchas veces los propósitos suicidas de algunos animales pueden ser atribuídos también, al igual que en algunas personas. Hay monos que se niegan a tomar alimentos cuando se llenan de cólera, y morirían de seguro si los dejaran por su cuenta. Pero con estos animales "temperamentales" se emplean los mismos métodos que con los prisioneros que declaran la huelga de hambre: se les alimenta a la fuerza, salvándoles de ese modo la vida.

La Naturaleza, por otra parte, evita el suicidio de la serpiente de cascabel al sentirse apresada. Aunque el reptil se pica repetidas veces involuntariamente, su veneno al toxico no surte efecto en su propio cuerpo.

Son frecuentes los casos de perros que han ido a morir al lado de la tumba de su amo. Se echan tranquilamente y mueren de tristeza e inanición. No hace mucho, un perro viejo desapareció de su casa, a los cuatro días después los familiares lograron encontrarlo en el cementerio distante unas ocho millas de la casa, casi muerto. Conducido a la casa, costó gran trabajo revivirlo.

Uno de los casos más curiosos que se conocen respecto a la prevención del suicidio de un animal, es el que ocurrió hace algún tiempo en el Parque Zoológico de Nueva York. Los empleados del parque no sabían que una hembra de gruya que había perdido a su compañero y estaba empeñada en dejarse morir por falta de alimento. El animal se mostraba inconsolable. Ni siquiera miraba a los alimentos que le pusieron en su jaula, en un decidido esfuerzo de los empleados por encontrarle un sustituto en amores. Cuando todos los esfuerzos por salvarla parecían inútiles, uno de esos empleados tuvo una idea peregrina; adquirió un gran espejo, y lo colocó en la jaula, frente a la grulla melancólica. Una sola mirada fué lo suficiente para que el animal se interesara y, poco a poco, se fué consolando. Desde entonces le ha sonreido la felicidad. Hasta en estos detalles de vanidad resultan humanos algunos animales.

Adquiera Ud. el álbum
"CENTENARIO DE LOTA"
hermosas colecciones de fotografías. El mejor regalo para familiares y amigos. Pídalos en el comercio de Lota. $ 25.— cada álbum

Ya está en marcha el plan de Mecanización Integral de las Minas de Carbón de Lota

Un vasto programa de desarrollo y mecanización para realizar en cinco años con la cooperación financiera del Banco Internacional de Washington. Adquisición de equipos de extracción y transportes

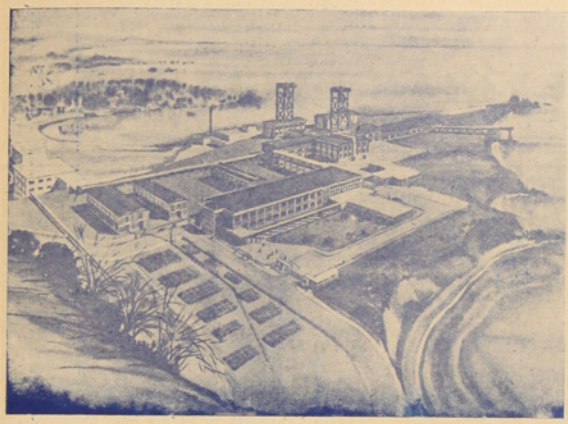

Los nuevos Piques "Carlos Cousiño", cuya mecanización integral se encuentra ya en pleno desarrollo.

En su decidido propósito de impulsar la mecanización de las faenas mineras y de superficie, el Directorio de la Compañía solicitó del Banco Internacional de Reconstrucción y Fomento de Washington, un empréstito para realizar en cinco años un vasto programa de desarrollo y mecanización.

El programa consulta una inversión aproximada de mil millones de pesos; mediante su realización se obtendrá:

a) Una mayor incidencia de sueldos y jornales en el costo del carbón;

b) Será posible un aumento del 25 por ciento por sobre su producción considerada de cuatro mil toneladas diarias de dos turnos de trabajo;

c) Los nuevos Piques "Carlos Cousiño" quedarán preparados para la perpetuación de la explotación de las concesiones de la Compañía.

DESARROLLO DEL PLAN

El plan consulta la adquisición de modernos equipos de labores de tosca ;equipos de frente de carbón; elementos de transportes en el interior de la mina, tales como locomotoras eléctricas de gran poder de arrastre y velocidad, que permitirán, además, el traslado más expedito del minero en el interior de las minas. También se adquirirán dos modernos equipos extractores Koepe, de fabricación alemana y que será lo más moderno en su género llegado al país.

El plan también consulta modernización de los sistemas de ventilación; sistemas de correas transportadoras de carbón en la superficie; nueva planta de preparación del carbón; diversos edificios para baños, roperos y talleres; la adquisición de un nuevo barco, gemelo al "Doña Isidora", etc.

LOS PIQUES "CARLOS COUSIÑO"

Más de ciento cincuenta millones de pesos ha invertido la Compañía hasta la fecha en los piques "Carlos Cousiño", en cuya integral mecanización se cifra el porvenir de nuestra industria minera.

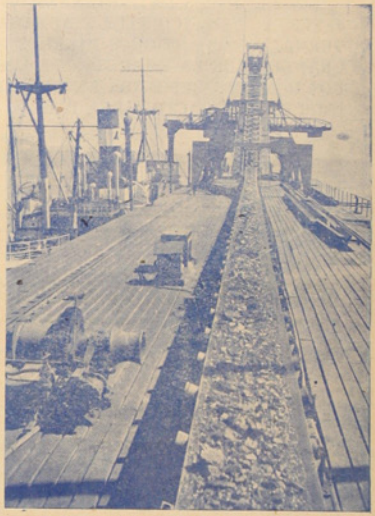

Cinta transportadora de carbón del Cargador Móvil en el Muelle de Embarque. Es un índice del alto grado de mecanización que están alcanzando las faenas mineras en Lota.

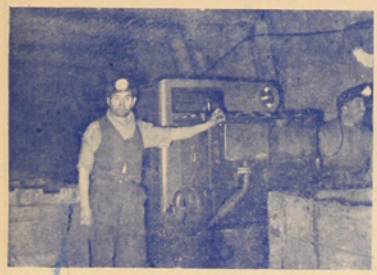

En el interior de los piques funcionan varias modernas Sub-Estaciones Eléctricas que transforman y conducen la energía hasta el frente mismo de trabajo.

Cumplida la faena, los mineros abandonan los piques. Se dirigen hacia la lamparería a hacer entrega de estas ya típicas lamparillas que brillan sobre sus cascos.

Almacén "Río de Janeiro"

Leandro Loyola Luengo

Lautaro 15 - LOTA

Ventas por Mayor y al Detalle a los precios más bajos

SURTIDO GENERAL DE ABARROTES

CON OCASION DEL CENTENARIO, RENDIMOS UN HOMENAJE DE ADMIRACION Y RESPETO A LOS FORJADORES ILUSTRES DE LA COMPAÑIA CARBONIFERA E INDUSTRIAL DE LOTA, A UNO DE LOS MAS GRANDES VISIONARIOS, QUE DIO BASE Y FORMA A ESTA GRAN EMPRESA, ORGULLO DE LA INDUSTRIA NACIONAL, DON MATIAS COUSIÑO.

RENDIMOS UN HOMENAJE DE ADMIRACION Y RESPETO A SUS ACTUALES Y MERITORIOS JEFES, A SUS EFICIENTES Y ABNEGADOS EMPLEADOS. Y RENDIMOS TAMBIEN UN SALUDO FRATERNAL A LOS ANTIGUOS MINEROS QUE AUN ESTAN EN PIE DE LUCHA BREGANDO POR LA GRANDEZA DE LA EMPRESA, Y A LOS ACTUALES MINEROS EN CUYOS VALIENTES Y ABNENEGADOS HOMBROS DESCANSA EN GRAN PARTE EL PRESTIGIO DE ESTA, UNA DE LA MAS GRANDE EMPRESA EXTRACTIVA DEL PAIS.

PERSONAL SASTRERIA "EXCELSIOR"

CAUPOLICAN 349 -:- L O T A

Almacenes GONZALEZ

COMERCIO 696 - LOTA

Abarrotes en General - Servicio a Domicilio

REPARTO DE HARINA A SU CASA

Surtido Completo - Precios Rebajados

ARTICULOS DE PRIMERA CALIDAD

CERVECERIA

"JORGE LAEMMERMANN"

Se asocia al homenaje conmemorativo del Centenario de la Compañía Carbonífera e Industrial de Lota, cuyas chimeneas humeantes empinándose al cielo, anotan Progreso, Bienestar, y adhiere a sus festividades.

CERVECERIA "JORGE LAEMMERMANN".—El connotado ciudadano alemán, señor Jorge Laemmermann, llegó a estas tierras del oro negro allá por 1889. Inmediatamente y como buen ciudadano de ese digno e impulsivo pueblo europeo, empezó sus actividades comerciales instalando una brillante y magnífica industria cervecera que hoy constituye el orgullo de nuestra localidad. Estuvo trabajando hasta 1904 en el ramo de cervecería y luego se trasladó a Alemania para atender de la educación de sus hijos, regresando en 1911 para continuar en estas mismas actividades; ese mismo año adquirió la Cervecería Scheiding y de esta manera se creó una gran industria cervecera local.

El año 1924 el actual dueño, señor Jorge Laermermann (Junior) se hizo cargo de la fábrica renovando constantemente sus instalaciones e invirtiéndo gruesas sumas de dinero para obtener cada vez mejor artículo y servir en mejor forma las necesidades locales.

Señora Rosa Markmann de González Videla,

esposa del Ex-Presidente de la República señor Gabriel González Videla

Su labor en beneficio de las clases desvalidas realizadas silenciosamente con gran capacidad, inteligencia y sin omitir sacrificios ha merecido el reconocimiento general.

Creadora y Presidenta de la Fundación de Viviendas de Emergencia, llevó a cabo en breve plazo una obra de grandes proyecciones sociales, cual es la de dotar de poblaciones obreras a las principales ciudades de la República.

Su constante preocupación por todo lo que concierne a las necesidades morales y materiales de las clases menos favorecidas, la han hecho acreedora a la gratitud de todas, que han visto en ella representadas las virtudes y condiciones de la mujer chilena.

La Asociación de Madres Americanas, la designo "Madre del Mundo" galardón que enorgullece a nuestro país y que amplía el reconocimiento de sus virtudes escepcionales.

"La Opinión de Lota", rinde a la señora Mitty un cálido homenaje de admiración y afecto que unánimente se le profesa, y hace votos por su felicidad y la de los suyos.

Desde 1925 se Oficia Misa en la Iglesia de San Matías, de Lota Alto

Diversas e importantes obras sociales patrocina la Parroquia

La Iglesia San Matías, una de las más hermosas en su arquitectura en toda la región, quedó terminada en el año 1925. Esto significa que solamente desde ese año empezaron los servicios religiosos en la localidad, pues desde la fundación de las minas se contó con modestas capillas para el culto religioso de nacionales y extranjeros.

En la primera etapa del catolicismo fué cumplida por los Padres Asuncionistas de Lota Bajo, de los que recuerda al Padre Casimiro Romanett, muerto trágicamente. De su obra han quedado imperecederos recuerdos.

También han quedado nítidos recuerdos de la obra cumplida por el Rvdo. Padre Morand Orhel, que después de trabajar tesoneramente durante 33 años seguidos en la Parroquia de Lota, se retiró con la íntima satisfacción de haber cumplido una obra silenciosa en bien de sus semejantes. Actualmente consagra sus últimos días a servir una Parroquia en el Barrio del Golf de la Capital.

La Parroquia de San Matías, abrió sus puertas en Abril de 1948, siendo su fundador el Rvdo. Padre don Pedro Campos Menchaca. Desde esa fecha el trabajo del Cura Párroco ha sido interrumpido sólo por breves ausencias originadas por su mismo servicio, y su labor en bien de sus feligreses es de todos apreciada.

Esta Parroquia patrocina diferentes obras, tales como la educación de niños, mediante el Catecismo que se lleva a efecto en locales de los barrios y el Templo. Taller Ropero Escolar "Loreto Cousiño", Sociedades de jóvenes y damas católicas, Campamento de Vacaciones que todos los fines de año proporciona alegría y vida de campo y playa a 400 niños.

En la Iglesia San Matías reposarán los restos del fundador de la Compañía Carbonífera, don Matías Cousiño. Al final de la nave izquierda se ha construído un sarcófago de mármol negro y la luz del día pasará a través de un magnífico "vitreux". Dos artísticos candelabros de bronce se encenderán para recordar cada año la desaparición del ilustre hombre de empresas y benefactor.

Cura Párroco Pbro. Sr. Pedro Campos M.

Parroquia Lota Alto

Relojería y Joyería "ALARCON"

ANIBAL PINTO 196 - LOTA

Se adhiere al presente homenaje y recuerda a su distinguida clientela no tener competidores con su personal especializado en reparaciones de Cronómetro, Cronógrafo, Automáticos y toda clase de relojes por complicados que sean.

VICENTE ALARCON OLIVARES

SENTIDA PERDIDA DE UN JOVEN MARINO

Sub-Teniente de Marina Sr. OCTAVIO MARTINEZ ASTORQUIZA

El día 23 del mes pasado fué de duelo para la nación. La prensa y la radio dieron a conocer en en toda su magnitud la trágica noticia del hundimiento del remolcador "Brito" de la Armada Nacional.

En esta tragedia marítima perdió la vida el joven Sub-Teniente de Marina, señor Octavio Martínez Astorquiza, que, sin pertenecer a la dotación de la nave perdida, efectuaba viaje a Valparaíso en cumplimiento de órdenes superiores.

El extinto era nieto del señor Octavio Astorquiza Libano, que durante más de 20 años fuera Jefe del Departamento de Bienestar y que actualmente continúa laborando en la Compañía como asesor de Leyes Sociales de la Administracion General, hasta cuyo hogar hacemos llegar nuestro más sentido pésame.

Casa "LONDRES"

Comercio 702 - LOTA

Gran surtido de:

Casimires Importados y Nacionales

Hechuras garatizadas y de la mejor calidad

ATENCION ESMERADA

PASE y CONSULTE PRECIOS

SOCOA

SOCIEDAD COMERCIAL
E INDUSTRIAL S. A.

Saluda a la Compañía Carbonífera e Industrial de Lota en este magnífico dia de su Centenario

AGENTES EN CHILE
DE
DEMAG

Constructores de la nueva maquinaria de extracción de los Piques Carlos Cousiño.

Departamento de Seguridad

La industria concentra su interés en proveer cada día de mejores medios de seguridad a su personal

El "Zapato de Seguridad" salva el pie de un obrero. - Entrevista al operario del Chiflón Carlos, Juan de Dios Arratia Cea

La Empresa tiene concentrado su interés en proveer cada vez mejores medidas de seguridad para la vida de sus colaboradores.

Conocidas de todos es la obra que realiza el Departamento de Seguridad de la Compañía, no se escatiman los medios para reducir los accidentes, y es frecuente la entrega de premios al personal de las minas que han cooperado de un modo eficaz a la preservación de la vida de sus compañeros de labores.

Generalmente, la cabeza y los pies están expuestos a sufrir daños, ya sea por la caída de trozos de tosca o porque un cable u otro objeto o herramienta utilizada en el trabajo pueda ocasionar un accidente en las extremidades inferiores.

Para cubrir los riesgos de la cabeza se recomienda el uso del casco, el que a diario proteje de los desprendimientos de tosca. Para el resguardo de los pies se recomienda el uso del CALZADO DE SEGURIDAD, del que ya se han entregado como premios varios pares.

La recia estructura de este zapato, que dicho sea de paso se vende al personal a precio de costo y con facilidades de tres meses para su pago, esta evitando muchos accidentes, o que antes se exponían los obreros usando el calzado corriente.

Veamos ahora una prueba fehaciente de la SEGURIDAD que proporciona este zapato.

ENTREVISTA AL OBRERO DON JUAN DE DIOS ARRATIA CEA

Nuestro reporteado se desempeña como apir del Chiflón Carlos Cousiño y lleva ya casi dos años en trabajos de laboreo.

—¿Qué nos puede decir de su escapada?

—En primer lugar que estoy feliz por haber salvado mi pie.

—¿Nos podría decir como se produjo el accidente?

—Con mucho gusto —nos dice complaciente, y empieza a narrar:

—Nos encontrábamos limpiando un sector de la polea sin fin, cuando al lanzar una paletada perdí la estabilidad, pise sobre una tosca y ésta rodó y me hizo resbalar al sector peligroso, donde el cable entra en la garganta de la polea. Me tome de uno de los "tenteneS" que habían más a mano, pero no pude evitar que el pie izquierdo diera contra el "coso" y la polea donde sentí que fui aprisionado.

El obrero Arratia Cea señala como fué tomado por el cable y la polea. Salvó su pie izquierdo gracias al "Zapato de Seguridad"

Don Juan de Dios Arratia muestra el estado en que quedó el "Zapato de Seguridad" después de resistir la fuerte presión del cable sin fin en el interior de la mina

Hace una pausa, como recordando el momentos angustioso, y luego prosigue:

—Demás está decirles la impresión que recibí al sentirme atrapado; sentí un dolor espeluznante en la pierna, fué por el tremendo tirón de los nervios, miré el pie y vi el zapato cortado casi en la mitad y el pie ensangrentado. Pensé que había perdido parte del pie, pero mi angustia y consternación desaparecieron cuando me di cuenta que gracias a la fuerte construcción del ZAPATO DE SEGURIDAD, sólo había recibido un leve rasguño.

—Le volví el alma al cuerpo —le decimos usando la manida expresión.

—Ya lo creo, y me felicité de haber adquirido en el Departamento de Seguridad este "dichoso zapatito", que gracias a él, pueda encontrarme feliz con mis pies sin ningún daño.

—Muy bien don Juan de Dios, nos alegramos muy sinceramente de su escapada, y nos figuramos como habría sido la cosa si en vez del "zapato de minero" hubiese estado usando un "Guante" o un "Petate".

—¡Tiene algo más que decir para "La Opinión de Lota"?

—Sí, que esta experiencia la tomen bien en cuenta mis compañeros y se provean de este Zapato de Seguridad, más, si el Departamento los entrega con tantas facilidades.

REPORTER Z.

Ha bajado notablemente el índice de accidentes del trabajo en las minas

Prosigue la campaña del Departamento de Seguridad. - Colcura se adjudicó el primer puesto y Alta Fortuna, el segundo. - Los premiados

Con gran asistencia de obreros, empleados y Jefes de la Industria, se llevó a efecto el Viernes 24, el reparto de premios al personal que ha contribuido a bajar al máximo el índice de accidentes.

Se abrió la sesión con las rituales palabras de saludo del Técnico de la Brigada de Salvamento señor Juan Ramírez, quien de inmediato, valiéndose de gráficos para facilitar su labor explicó el curso seguido en los últimos meses por los accidentes comparados con las horas trabajadas. Marcando, si se puede decir un record, el personal de Alta Colcura se adjudicó los premios y el honor de haber protegido bien la vida de sus compañeros. En méritos le siguió el de Alta Fortuna.

En vista de estos halagadores resultados, el señor Ramírez manifestó que se trataría de conseguir mayor cantidad de premios para recompensar, en lo posible a la mayor parte del personal que colabora en esa importante tarea.

Terminada la parte explicativa, se presentaron los "Rapaces del Ritmo", conjunto de guitarras que ofreció variado programa.

A continuación se procedió al reparto de premios en efectivo. De entre los muchos favorecidos anotamos los nombres de los señores: Eduardo Cártes, Eugenio Valdebenito, Manuel Arévalo A., José A. Acuña, José L. Oñate, Domingo Díaz, Juan Bta. Contreras, Juan E. Díaz, Juan Rodríguez, José A. Novoa, Jovino Jara, Manuel Zenteno, Roberto Avilés, Luis Vega, Manuel Ramírez, Germán Chaparro.

PREMIOS DE UTILIDAD PRACTICA

Nuevamente y para dar amenidad al acto actuaron el cantor Carlos Sandoval acompañados de las guitarras de los señores Daniel Muñoz y José Navarro.

La parte festiva estuvo a cargo del aficionado señor Enrique Neira secundado por Carlos Carrillo.

Gran cantidad de premios se exhibían en el "rack". Se veían los codiciados "zapatos de seguridad", herramientas de trabajo, prendas de vestir y varias otras especies.

Muy feliz y muy contento
saludo a mis compañeros,
los esforzados mineros
poisanos de gran aliento:
caballerosos y atentos
en todo humano terreno,
muy buenos para el barreno
y p'a los tallas también:
celosos como un pequén
aunque tengu el buche lleno.

Les canto como un canario
porque estoy en la razón
tengo alegre el corazon
porque llegó el Centenario.
Desde el mismo campanario
predicaré mi alegria
porque nuestra Compañía
Cien Años salió triunfante
y siempre seguirá adelante
otros cien años y un dia.

Un saludo a la memoria
de Don Matías Cousiño,
el hombre alma de niño
que ha quedado en la historia.

porque es cosa bien notoria
y sabida de chilenos
que era tenaz y muy bueno
con sus valientes mineros
y con todos los obreros
con que luchó en el terreno.

Cien años ya se han cumplido
salvando muchos escollos;
hay en la vida embrollos
que tiene que ser vencidos.
En la brecha han caido
muchos buenos compañeros
valientes, rudos mineros
que el destino los tronchó
y ellos los recuerdo yo
como a los grandes pioneros.

Sigamos pues adelante
trabajando con cuidado,
buenos consejos he dado
aunque me digan "cargante".
No hago caso al pedante
que dice que saber mucho;
para mi no vale un pucho
y algún día llegará
en que se arrepentirá
de "pensar" como un serrucho...

No hay que andar como [parquato
capeándole a los peñascos;
para eso tiene los cascos
y los "seguros" zapatos.
No hagan pagar los patos
de sus culpas a la Empresa,
hay que usar la cabeza
y mover la inteligencia,
no me frieguen la paciencia
cometiendo más torpezas...

Hotel "COMERCIO"
LOTA
◆
Atención esmerada y de primer orden
Piezas cómodas y de gran confort
◆
COMIDAS y VIANDAS A DOMICILIO
ONCES ESPECIALES
BANQUETES
VARIEDADES DE EXTRAS, etc.
◆
Precios especiales para delegaciones estudiantiles, Deportivas y Asoc. de Viajantes
◆
LUIS HUMBERTO CONCHA BURGOS
Arturo Prat 96 - Teléfono 12 - Casilla 100 - LOTA

En gran match empataron a cero gol la Selección Naval y la Selección de Lota. Record de público

Los mejores hombres de la cancha fueron por Lota: Medel, Vásquez y Jara. Por los Navales: Roa, González y Lewis. - El "borderaux" alcanzó a $ 103,444.-

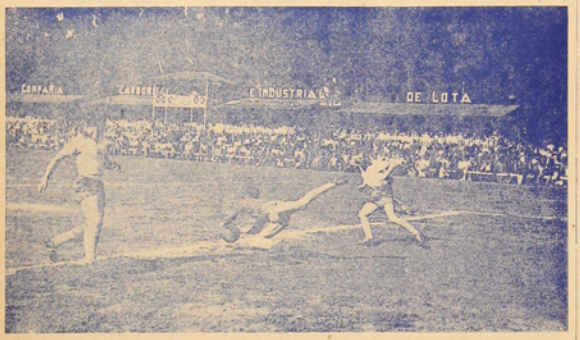

Nuestro guardavallas consigue detener un peligroso tiro arrastrado

El guardavallas del "Naval" aleja el peligro con golpe de puño

Un público que llenaba totalmente el Estadio de la Compañía Carbonífera e Industrial de Lota y que pagó por concepto de entrada la importante suma de $ 103.444, presenció el match futbolístico entre la "Selección Naval", de Talcahuano, y la "Selección de Lota", reunión deportiva que termino en empate a cero gol, después de una brega cuyos contornos fueron interesantes y que logró producir nerviosismo en los miles y miles de hinchas.

Ninguno de los equipos logró sacar ventaja, debido especialmente a la inoperancia de los quintetos ofensivos que casi siempre fueron detenidos por las defensas que jugaron muy bien y que se ganaron con justicia los mejores aplausos del público; centralizándose el juego a media cancha, lo que talvez hizo, en parte, perder el interés que el público había puesto en este match, reconociendo, eso sí, que Lota permaneció mucho más tiempo en territorio enemigo y que si no logró materializar fué exclusivamente por la mala suerte. Estimamos que el empate favorece al Naval, ya que —repimos— Lota hizo mucho más y bien pudo colocar algunos goles, que se perdieron por lo anotado más arriba y por el descontrolamiento de algunos ágiles.

LO QUE FUE EL MATCH:

Los equipos a las órdenes del árbitro porteño señor Italo Sepúlveda formaron así:

NAVAL: Roa: Nourdin, González y Lewis; Aedo, Leal; J. Saavedra, Coloma, Martínez, Bravo y Weber.

LOTA: Fernandez; España, Rojas, S. Arévalo; M. Arévalo y Olate; Medel, Leal, Amaya, Vásquez, Jara.

4': Lota, en veloz avance y deseoso de hacer algo grande, remató al arco saliendo la pelota sobre el travesaño por potente tiro de Jara.

9': Naval pierde magnífica oportunidad de convertir al lanzar un violento tiro Martínez, saliendo la pelota fuera.

19': Vásquez habilita bien a Jara, quien se corre por su costado, lanzando fuerte shut que sale fuera.

22': Nuevamente Jara envía fuerte shot que logra controlar bien Roa.

29': Naval pierde otra oportunidad de convertir al enviar el balón Weber fuera de la cancha.

35': Amaya también pierde ocasión al tirar desde distancia, apañando bien el meta porteño.

El resto del tiempo presionó Lota visiblemente y no consiguió ningún tanto —repetimos— a su mala suerte.

TIEMPO COMPLEMENTARIO

8': Roa detiene bien tiro de distancia de Jara.

10': Amaya recibe de Medel, que éste había a su vez tomado de Leal, y lanza formidable tiro que el meta porteño logra embolsar bien.

15': Lota domina bien y conduce avances que hacen prodigarse en forma extraordinaria al meta navalino, controlando con seguridad.

30': Raúl Leal, que ha sido un hombre extraordinario, y que recibió de primera de su alero, pierde oportunidad de abrir el marcador al pasar la pelota por sobre el travesaño.

35': Toma Jara la pelota que le envió Vásquez y se corre violentamente en procura del arco de Roa, deteniendo en gran forma éste.

Los últimos minutos fueron muy disputados, pasando ambas vallas por entreveros y tole-tole peligrosísimos que dieron emoción al cotejo.

El señor Sepúlveda, tuvo un desempeño correcto e imparcial.

EL PRELIMINAR

Jugaron a primera hora por el certamen local los cuadros de Nacional y Huracán, triunfando el primero por la cuenta de dos a uno, anotados por Sáez y Carrasco, en el Nacional, y Arias, por el Huracán.

El Deportivo "Estrella del Sur", un campeón de méritos

El equipo infantil del Club "Deportivo Estrella del Sur", que se clasificó Campeon de la competencia del año pasado, poca para "La Opinion de Lota".

La campaña cumplida dejo de manifiesto que el "Estrella del Sur" posee un equipo y reservas que hacen honor al fútbol infantil de la localidad.

En la foto: de pie, Jorge Sanhueza, Juan López, Mario Toledo, Milton Vera, Benito Aguayo y Manuel Parra. En la fila delantera: Pedro Manriquez, Omar Olate, Raúl Olate, Estanislao Jerez y Roberto Vega.

Pedro Gutiérrez, reliquia del ring, evoca su vida deportiva

Se retiró invicto del cuadrilátero, después de noventa peleas. - Caso único en la historia del box local

por el Repórter Z.

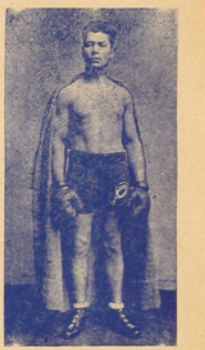

Pedro Gutiérrez, fué Campeón invicto hasta 1937

De su valentía en el ring quedan todavía nítidos recuerdos. Antiguos vecinos no olvidan su caballerosa y gallarda figura de campeón de los peso liviano.

En la búsqueda de valores antiguos para dar colorido a esta páginas, nos topamos con Don Pedro Gutiérrez. Teníamos buenas referencias de su vida deportiva y nos propusimos a entrevistarlo.

Nació en Santa Bárbara, provincia de Los Angeles y gustándole el norte se encaminó hasta estas latitudes donde encontró ambiente para sus juveniles ambiciones. Trabajó poco tiempo en empresas particulares, para después ingresar a la Institución de Carabineros, en donde se aficionó al box, deporte que en esos tiempos era apreciado y estimulado por los Jefes.

Empezó en la categoría medioliviano y ahí se mantuvo hasta el año 1937 en que después de cumplir una campaña bastante ruda entre las cuatro cuerdas, creyó conveniente colgar los guantes.

Largo sería querer seguir el hilo de su trayectoria deportiva; sus peleas suman casi las 90, con lo que es de suponer que para intentarlo se necesitaría todo el periódico. Siempre con espacio limitado, nos concretaremos a remover recuerdos del pasado.

Nos cuenta que fué uno de los organizadores del "Quintín Romero B. C." de Lota Bajo, pero a quien se debe su fundación y organización fué al entonces Mayor de Carabineros, don Humberto Arriagada V. (Q. E. P. D.). En sus filas se formaron muy buenos boxeadores, tales como José M. Concha, Plutarco Muñoz, Wolfango Melgosa, Carlos Larrain y otros cuyos nombres se le han volado de la memoria.

—¿Puede decirnos algo de su acuación en el ring?

—En ruda pelea vencí al entonces famoso Campeón de Concepción Williams Milla, y mantuve por 6 años el título de Campeón Provincial, para después dividir honores con el Campeón del Sur de Chile, Clodomiro Santibáñez.

—¿En su carrera deportiva conoció el K. O.? —dicen que es delicioso, tal como entrar al paraíso.

—Deberá ser así, pero yo no lo experimenté nunca, y recuerdo que crucé guantes con guapos y pegadores más de 85 veces.

—Entonces quiere decir que sabía cubrirse y contaba con gran resistencia para asimilar los golpes.

—Así debió haber sido, ya que sólo perdí por puntos.

—¿Alguna pelea de esas que sacan chispas?

—Aquí mismo en Lota, y creo que hay lotinos que deben recordar la pelcita que me tiré con el peso medio Ramón Sepúlveda. Tenía una pegada como patada de burro. Caí 14 veces a la lona, esperaba cuenta y me reincorporaba para seguir cambiando golpes hasta que nuevamente me calzaba y otra a empezar, pero no consiguió el fuera de combate y tuvo que contentarse con una victoria por puntos en 6 vueltas.

¿Hasta qué año perteneció a Carabineros de Chile?

Me retiré el año 1947, pero

(Sigue en la pág. 25)

por Jack Joe

El básquetbol podría estar mejor

Se empezó con un entusiasmo promisor, pero en el curso de la temporada ha ido decayendo, y esto, a nuestro modo de apreciar las cosas, se debe a que la directiva máxima no predica con el ejemplo. En primer lugar, los partidos nunca empiezan a la hora establecida, ni después del tiempo de espera. El público entusiasta de este deporte se aburre soberanamente con estas interminables esperas, para luego ver pasar un reglamentario y tener que contentarse con un solo partido.

Se pidió el juramento en solemne ceremonia a los deportistas, pero el juramento se ha llevado el viento y nadie lo cumple. Hay buenos elementos, bulliciosa "hinchada" que sigue a sus favoritos y da calor y animación a los partidos, sólo falta un mayor empeño de las directivas para que este deporte adquiera la importancia que debe tener.

* * *

¿Qué le sucede al "Huracán"?

Se le vió empeñoso y batallador en el comienzo de la temporada, luego fué decayendo hasta que terminó por ausentarse de la cancha. Hasta el Viernes 26 había faltado a tres compromisos. ¿Quién o quiénes deben responder de esta desorganización del "Huracán" en su rama femenina? El Club contaba con un regular quinteto y si la suerte les fue adversa en los primeros partidos, no era razón para desistir, el deportista de temple, debe aceptar los reveses y debe buscar en los entrenamientos la manera de superarse. Es una lástima la deflección de este Club en la competencia femenina, el "Huracán" daba mayor interés a la competencia.

* * *

Los partidos del Viernes 26

Llegamos al Gimnasio a las 7.30 de la noche, hora en que deben empezar los partidos, pero no había nada que indicara que se iba a efectuar el programa. En la mesa directiva habían unos libros y papeles, fuerfanos de toda humana compañía.

El único signo de vida deportiva la daban las "loretanas" que bien equipadas entraban y salían de su camarín, entretanto, muchachos usando zapatos pesados daríaban la cancha tirando al cesto.

A las 8.20 vimos entrar a la persona que controla el deporte femenino, y recién se pusieron a firmar las "loretanas".

El "Huracán" no se presentó a cumplir su compromiso con las jugadoras del "Loreto Cousiño". Para llenar este vacío a última hora se consiguió un quinteto del "Heleno" que jugó un amistoso bien movido con las del "Loreto". El triunfo fué holgado para las jugadoras "loretanas", que se presentaron con todo su equipo y jugaron a voluntad, mientras que las entusiastas defensoras del "Heleno" se defendieron con sus cinco jugadoras todo el partido sin contar con ninguna reserva. Pese a esta desproporción de fuerzas, el "Heleno" dejó bien puesto su nombre jugando con empeño y muchos bríos los dos tiempos. Merecen unas palabras de elogios. El puntaje fué: "Loreto" 20, "Heleno" 3.

* * *

"Yale" vence al "Manuel Rodríguez"

En el partido de fondo se volvieron a encontrar los quintetos del "Yale" vs. "Manuel Rodríguez". La lucha que ofrecieron estos quintetos fué de mucha acción y el triunfo se inclinó a los "yalinos" sólo faltando pocos minutos para el término del match, en que la cuenta los favoreció 31 x 26.

* * *

"Escuela 21" venció al "Heleno"

Buenos partidos se vieron en la reunión del Viernes 3. Los personas que controlan la competencia no se hicieron esperar tanto como otras veces y así el programa resultó mejor desde un principio.

El quinteto de la "Escuela 21" se impuso en forma fácil sobre el "Heleno", pero, a pesar de la diferencia en el marcador, el partido ofreció ribetes interesantes, porque los "helénicos" vendieron cara su derrota, tratando de bajar la cuenta hasta el pitazo final en que se leía en el marcador las siguientes cifras: "Escuela 21" 15, "Heleno" 5. Cabe felicitar al quinteto perdedor que sin contar con muchos reservas, cumplió su compromiso y sus jugadores no perdieron la entereza y se retiraron de la cancha sin demostrar abatimiento por el contraste, lo que habla muy en alto del espíritu deportivo de estas jóvenes.

El "Camilo Henríquez" se impuso al "Central" 41 x 20

A pesar de la diferencia en el puntaje, el "Central" jugó un básquetbol serio y por momentos mantuvo el equilibrio en el marcador, pero esto no duró mucho y los "camilanos" con envidiable puntería fueron distanciándose hasta que ya pasadas del triunfo se dieron a hacer diabluras y malabares desconcertando a sus rivales, que siempre buscaron el juego serio. Si bien es cierto que en otras oportunidades hemos celebrado este "acrobático" juego que imita a los famosos negros del "Globe Troters", en esta oportunidad podemos decir que se extralimitaron en sus diabluras, poniendo en situación poco confortable a sus caballerosos rivales. También es censurable las discusiones con los árbitros, son ellos los jueces de la cancha y sus fallos deben ser acatados.

* * *

Competencia cesteril el Domingo 5 de Octubre

En la tarde del Domingo 5 de Octubre, auspiciado por el tercer año de la Escuela Industrial de Lota, pro-jira de estudios, se llevó a efecto una interesante competencia cesteril, resultando el mejor numero del programa, el partido entre los equipos femeninos de "Marcos Serrano" de Tomé vs. "Asociación Naval de Talcahuano".

A continuación damos los resultados de los partidos con breves comentarios. Preliminar de segundos divisiones entre "Escuela Ind. de Lota" vs. "Yale S. C.".

Bastante movido este preliminar, los estudiantes estaban en gran desventaja física, y sin embargo lucharon con todo empeño, y sólo al final pudieron los "yalinos" establecer una ventaja apreciable, y esto debido al agotamiento de los "estudiantes" que no hicieron ningun cambio. La cuenta fué de 57 por 24 a favor de los colores locales.

* * *

"Marcos Serrano" vs. "Asoc. Naval de Talcahuano".

Fué el match que más agradó al público, que dicho sea de paso no correspondió al espectáculo, que fué digno de mayor asistencia.

Empezó impresionando muy bien el "Serrano", vistosas jugadas bajo el cesto, pero las "navalinas" resultaron más efectivas, debido a la certera puntería de sus delanteras, que embocaron tiros de larga distancia. El primer tiempo terminó con la ventaja parcial de 18 x 13 para el "N. Serrano".

El lapso final fué bien disputado, los quintetos se merecían, y sólo la falla de la jugadora Nº 17 del "Naval" que se mostró agotada, rehusando ser cambiada, determinó la derrota de su equipo por la cuenta 32 x 30.

Scorer del "Serrano" fué la jugadora Isabel Rayan con 12 puntos y por el "Naval", María Alcalde con 10 puntos. El puntaje final 32 por 30 habla de un partido de acciones movidas y de un juego inteligente.

* * *

"Fiap" de Tomé vs. "Central S. C." local

Fué el match final en que los visitantes establecieron a través de las dos etopas un claro dominio sobre los locales, pese a que se dispusia de reservas.

Los jugadores del "Central" consiguieron equilibrar las acciones en los primeros 20 minutos, pero a partir de este tiempo, los "tomecinos" fueron distanciándose en el marcador, hasta llegar a colocar la cifra definitiva de 46 x 27.

También en este caso los números nos alivian la tarea de extender en mayores detalles.

Por el "Central" jugaron R. Sverly, A. Herreros, O. Españo, A. Polocios, D. Espinoza y J. Zambrano.

Por el "Fiap": J. Ortiz, O. Zúñiga, M. Villarroel, J. Montes, O. Zavala y J. Roa.

* * *

"Selección de Lota" y "Naval" dejan la plana en blanco

Magnífico día nos dió la primavera el Domingo 19, el anuncio de un nuevo cotejo oficial entre los equipos de la "Selección de Lota" y el del "Naval", atrajo una asistencia de público que clavó una nueva marca en el campo de los "bordereaux" S 103.444.—

El estadio ofrecía un imponente espectáculo con la coberbia iluminación solar y ese maciso collar policromado que formaba el público que no pudo alcanzar localidades en tribunas y galerías.

La nota emotiva se produjo al mediar el match. S. M. Sonia I, que con su corte y varios carros alegóricos que habían llegado a los terrenos del estadio, descendió y se dirigió al centro del field en medio de ovaciones. Qué hermosa combinación de colores formaban los trajes de Reina y damas con el verde gramado de la cancha.

Antes de pasar para la prensa, Reina, damas y jugadores escucharon los vibrantes sones del himno patrio ejecutado por la banda de la Compañía. Estruendosas salvas rubricaron este homocionado acto.

A continuación, entraron los diferentes carros con el de S. M. Sonia I, a la cabeza, para dar una vuelta en torno a la cancha, recibiendo a su paso los aplausos del público.

La relación del partido la da nuestro redactor deportivo "Vijaro" en la sección respectiva, por nuestra parte sólo diremos que el match terminó sin anotación ninguna.

* * *

La nota desagradable

La proporcionó un "descontrolado" que arrojó una botella vacía al árbitro del partido, como demostración de su inconformidad por sus fallos. No es esta la primera vez que un árbitro se hace "acreedor" a tan contundente demostración, en el Estadio Nacional y en otros de la capital, siempre hay "hinchas" incontrolados que proceden de esta manera.

Repudiamos este proceder que menoscaba el prestigio de gente culta de que goza nuestra localidad. Este acto no representa el sentir de los espectadores, es un hecho repudiable que merece la condenación unánime. Un árbitro puede cometer errores, no es infalible, tiene que ver movense a muchos hombres en la cancha, y puede equivocarse. Por nuestro bien, por nuestro prestigio esperamos que hechos como estos no se vuelvan a repetir.

PEDRO GUTIERREZ G.

(Viene de la página 24)

diez años antes, sintiendo el peso de la ruda jornada pugilística, colgué los guantes. Retirado de Carabineros me vine a Lota en donde ya tenía relaciones y amigos y desde esa fecha sigo feliz. Tengo mi hogar bien constituido y lo comparto con mi esposa doña Elena Molina y mis tres hijos. Trabajo en la Compañía y mis horas libres trabajo el "cacharrito" que ustedes conocen.

—Bien Don Pedro, le estamos agradecidos por la entrevista y sinceramente le admiramos esa vida tranquila del presente, aureolada por una brillante juventu ddeportiva, haciendo honor a la raza. Practicó uno de los deportes más viriles y se retiró sin lamentar consecuencias y conservando aún reservas de energías para entregarlas al trabajo dignificador.

Antes de despedirse nos entrega una foto en que se destaca su recia estampa de guapo, que no supo nunca entregarse ni permitió que sus seconds usaran la toalla nada más que para secar su transpiración. Se la aceptamos y la aprovechamos para completar este paso por la senda de los recuerdos inmarcesibles.

TALLER DE MUEBLERIA

Ejecuta toda clase de muebles modernos

Reconstrucciones

Tapicerías

Barnizados

Consulte precios y vea modelos en:

POBLACION BANNER

Pabellón 23 - Casa 352

JOSE ABELLO P.

CRISOL DE ARMONIA ENTRE E
ES EL DEPARTAMENTO DE B

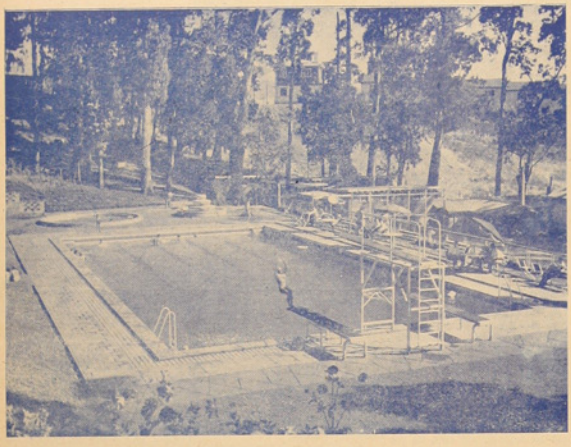

La piscina de empleados, anexa al Casino Social de Lota Alto, constituye el centro de atracción de la temporada de verano en la zona y es un exponente del bienestar social de la industria.

Tan importante como la marcha industrial y la mecanización de la industria, ha sido para el Directorio de la Compañía todo lo que concierne al bienestar social de sus obreros y empleados.

Esto ha permitido que sea en Lota Alto donde la industria nacional ha alcanzado su más alto grado de adelanto en materia de bienestar social. No se escatima en gastos ni en esfuerzos de todo orden. Son muchos millones de pesos los que anualmente se invierte en este tipo de obras destinadas a dar mayor tranquilidad, seguridad y felicidad a los trabajadores de la zona minera.

HISTORIA DEL BINESTAR

El Departamento de Bienestar de la Compañía debe su creación a don Carlos Cousiño Goyenechea. Fue fundado durante su presidencia, un 23 de Marzo de 1922, siendo Administrador don Juan M. Valle.

Este Departamento basó su actividad, como hasta el presente, en un plan de progresistas reformas de orden técnico y social, moral e intelectual. Ha encontrado su más notable impulso durante la actual Gerencia General de don Guillermo Videla Lira, a contar desde el año 1946.

Su Jefe fundador fué don Octavio Astorquiza, quien lo tuvo a su cargo hasta el año 1948, fecha en que asumió el señor Armando Hodge, actual Sub-Administrador de la Compañía, que tuvo la jefatura del Departamento hasta Abril de 1952, siendo reemplazado por don Mariano Campos Menchaca, su actual Jefe.

El Departamento de Bienestar realiza sus tareas a través de las siguientes Secciones: Contratación de Obreros; Habitaciones y Servicios Anexos; Servicio Social; Aprovisionamiento; Servicio Médico, Sanidad e Higiene; Escuelas, Publicaciones, Biblioteca; Sociabilidad, Deportes, Distracciones; Previsión Social y Accidentes del Trabajo.

LA VIVIENDA

Sin duda que el problema más arduo que a diario procupa al Departamento es el de proporcionar habitaciones cómodas y adecuadas al personal de obreros y empleados de la industria. Las casas que la Compañía facilita a su personal de obreros constan de tres y cuatro piezas, con todos sus servicios; de cinco y seis piezas, para sus empleados. Los empleados solteros disponen de un edificio moderno, denominado Casa de Solteros, anexo al Casino de Lota Alto, donde disponen de confortable habitación, cedida por la empresa. Por su parte, los obreros solteros, tienen el moderno colectivo con capacidad para 120 huéspedes, con dependencias completas de baños, lavandería, salón de lectura, salas de entretenimientos, calefacción, etc.

EL SERVICIO MEDICO

Centro del Servicio Médico de Lota lo constituye el Hospital de Lota Alto, que funciona bajo la dirección de doctor Oscar Espinoza L. y con seis facultativos, dos matronas y personal de practicantes, farmacéuticos y enfer-

Por iniciativa de don Carlos Por intermedio de este Depa todas sus obras destinadas a y bienestar a sus obreros y em humano y del

El problema de la vivienda, el personal, el de la salud, el de ha sido impulsado mediante ciones, escuelas, mejoramient Gimnasio, Club

Don Carlos Cousiño Goyenech iniciativas. A él se debe la creació la Compañía y el funcionamiento obra dejó un legado especial en s

En Homenaje al Centenario se construirá dos nuevas Escuelas y un moderno Colectivo Obrero

Las Escuelas en Lota Alto y el Colectivo en Lota Bajo

El Directorio de la Compañía, en homenaje al Centenario de la industria y a su digno fundador, don Matías Cousiño, ha acordado la construcción de dos nuevas obras de positivo progreso para la zona minera.

En efecto, en el Barrio Chiflón de Lota Alto, se levantará una Escuela Mixta Modelo para los hijos de los obreros y en el terreno ocupado actualmente por el antiguo edificio del Bienestar, se construirá una Escuela para los hijos de los empleados, en reemplazo del Colegio "Thompson Matthews".

En el centro comercial de Lota Bajo, entre las calles Comercio y Serrano, se construirá un gran colectivo obrero, que vendrá a dar un notable impulso al progreso urbanístico de esta ciudad. El inmueble dispondrá, además, de varios locales comerciales.

Los planos de todas estas obras ya están listos y los trabajos correspondientes se iniciarán este mismo año.

El Teatro de Lota Alto, el más confortable de la región, es la sede de la cultura en la zona minera. Y punto de reunión de todas las actividades artísticas de Lota.

Participación del T y del Estado en lo

A título de cifras ilustrativ to de la participación que en ha correspondido al Trabajo, a Estado en la industria del car

Participación del Trabajo:
Participación Bienestar Social:
Participación del Capital:
Participación del Estado:

TOTAL:

EL CAPITAL Y EL TRABAJO BIENESTAR DE LA INDUSTRIA

Cousiño G. fué creado en 1922. tamento, la Compañía ejecuta r mayor tranquilidad, seguridad apleados. — Defensa del capital apital industrial.

de la instrucción de los hijos del arrollo de la cultura física, etc., construcción de nuevas pobla- del Hospital, Estadio, Teatro, Clubs, Piscinas, etc.

meras. Dispone de Secciones de Medicina General, Cirugía, Oftalmología, Otorrino-Laringología, Sección Niños, Maternidad.

...a, impulsor de múltiples y nobles ...del Departamento de Bienestar de ...del Desayuno Escolar, para cuya ...Testamento.

Notable impulso se ha dado a la edificación de casas para Obreros y Empleados de Lota Alto

El barrio Modelo y la Plaza "José Miguel Carrera". - La Población Centenario, el Edificio de Bienestar, la Piscina y Casino para Obreros, culminan el plan de progreso de la zona minera

Además de equipos de traumatología, gabinete de mecanoterapia para atender accidentes del trabajo, Servicio Dental, Rayos X, Ultratermia, Fisioterapia, Laboratorio Clínico, Farmacia, Lavandería a vapor y Posta con Servicio de Ambulancia.

O sea, es un Hospital completo y seguramente, el mejor equipado de la región.

ESCUELAS

En Lota Alto, la Compañía mantiene cuatro escuelas con locales, personal y material de enseñanza. En ellas reciben instrucción primaria 1500 niños. En Lota Bajo, existen seis escuelas fiscales y dos colegios particulares, a los cuales la Compañía ayuda en diversa forma y a todas ellas asiste un total de 3000 alumnos. La principal Escuela de Lota Alto es la "Matías Cousiño", con capacidad para mil alumnos Funciona desde 1887 y en estos últimos años fué dotada de moderno edificio que hacen del plantel un establecimiento modelo Las otras tres Escuelas son: la "Isidora Cousiño", la "Arturo Cousiño" y la "Thompson Matthews". Las dos primeras, para niñas, con capacidad para 400 alumnas y funcionan en ellas cursos vocacionales de tejidos, lencería, costura, juguetería y economía doméstica. La tercera, para instrucción primaria de los hijos de los empleados, dispone también de kindergarten.

Además la Compañía mantiene una Escuela Nocturna para Adultos en el local de la "Matías Cousiño" y un taller de Cestería y Juguetería.

EL DESAYUNO ESCOLAR

Fué inaugurado en Lota Bajo el 15 de Marzo de 1933, en virtud de un legado de don Carlos Cousiño.

En un edificio ad hoc, proporciona diariamente, desayuno a 200 escolares, pertenezcan o no a familias mineras. Según lo estipulado por el testamento, antes de tomar su desayuno, los niños deben hacerse un aseo personal, especialmente de la dentadura para lo cual existe una Sala dotada de los correspondientes vasos y cepillos de dientes, marcados con un número que el alumno mantiene durante todo el año para así asegurar la exclusividad de su uso personal.

BIBLIOTECA PUBLICA

La Compañía mantiene una Biblioteca Pública destinada a los empleados y obreros de la industria que funciona con mucho éxito, hasta el presente, en el antiguo edificio del Bienestar. Próximamente la Biblioteca Pública quedará instalada en un cómodo local dispuesto en el nuevo edificio del Casino para Obreros.

(Sigue en pág. 28)

Un aspecto de la nueva Población "Centenario", que será inaugurada durante las fiestas conmemorativas de la industria que con tanta visión forjó hace cien años don Matías Cousiño.

Un notable impulso se ha dado en estos últimos años a la edificación en Lota, lo que ha traído consigo un progreso urbanístico sin precedentes en la zona.

HABITACIONES PARA EL PERSONAL

En lo relativo a construcción de casas y poblaciones para empleados y obreros, y, en general, a mejorar las condiciones de vida del personal y sus familias, se ha estado desarrollando un vasto plan a partir del año 1946, fecha en que se hizo cargo de la Gerencia General de la Industria don Guillermo Videla Lira, cuyo espíritu progresista, atento a las necesidades del trabajador está de manifiesto en todas y cada una de sus innumerables obras realizadas.

Las leyes vigentes han entregado a la Caja de la Habitación Popular, a contar de 1936, importantes recursos, procedentes de las empresas del carbón, "destinados exclusivamente, según el artículo 83 de la Ley, a la construcción de habitaciones para los obreros y empleados de dichas empresas". La labor emprendida ha sido valiosa; sin embargo, la Compañía Carbonífera e Industrial de Lota, ha hecho anualmente, cada vez en mayor escala, importantes mejoras tanto en viviendas como en instalaciones de bienestar de su personal.

BARRIO MODELO EN LOTA ALTO

De tal suerte que ha contribuído a la formación de un Barrio Modelo en la Población de Lota Alto. El centro de este barrio es la moderna Plaza "José Miguel Carrera", ornamentada con jardines y que dispone de plaza de juegos infantiles, cancha de básquetbol con pequeñas tribunas, carrousel, gimnasio cubierto, espejo de agua, etc.

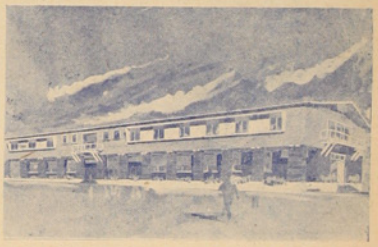

El nuevo edificio del Casino para Obreros, ubicado en el Barrio Cívico de Lota Alto. Será factor de progreso y de sociabilidad para la gran familia minera y a la vez un club dotado de toda clase de comodidades.

En sus alrededores se han construído hermosos y amplios pabellones obreros, con habitaciones muy confortables, de dos y tres dormitorios, dependencias y baños con azulejos.

Cerca de esta Plaza están el nuevo Casino para obreros, construcción modelo en su género, que será inaugurado en las Fiestas Centenarias, y el Colectivo para Obreros Solteros, también de hermosa arquitectura y dotado de todo el confort moderno.

En las proximidades de la Plaza Carrera, está el Barrio Arturo, construído a raíz del terremoto de 1939. Dispone de 140 pabellones con un total de un millar de casas, aproximadamente. Funciona allí la Escuela "Arturo Cousiño". También funcionan allí un Mercado y un Economato.

La Caja del Seguro Obligatorio, por su parte, en 1938, construyó un grupo de 262 casas en Lota Bajo, en terrenos cedidos por la Compañía, la que proporciona gratuitamente dichas habitaciones a sus obreros, pagando a la Caja el cánon correspondiente

La Caja de la Habitación también construyó en Lota Bajo, la Población "Pedro Bannen", que consta de 700 casas, las que son arrendadas directamente a obreros y empleados del mineral, los que, de acuerdo con la Ley, tienen opción de compra.

VIVIENDAS DE EMERGENCIA

La "Fundación de Viviendas de Emergencia", que preside la señora Rosa Markmann de González, construyó en Lota Bajo, en terrenos cedidos por la Compañía, una hermosa población que consta de 132 chalets, que constribuyen al ornato y a superar el aspecto urbanístico de la zona, con sus alegres colores y moderna arquitectura.

Además la Compañía contribuyó con fondos para obras de urbanización de esta Población, tales como servicios de agua potable y alcantarillado.

(Sigue en pág. 28)

...rabajo, del Capital ...s últimos 10 años

...s, damos a continuación el mon- ...curso de los últimos diez años ...Bienestar Social, al Capital y al ...n de Lota:

$ 2.939.170.653.—	(71.07%)
494.285.363.—	(11.96%)
272.822.842.—	(6.59%)
428.984.787.—	(10.30%)
$ 4.135.263.645.—	

CRISOL DE ARMONIA...

(Viene de la pág. 27)

DEPORTES Y DISTRACCIONES

Para el desarrollo de la cultura física, la población de Lota dispone del **Estadio** en Lota Bajo, con capacidad para diez mil personas, con canchas de fútbol, de básquetbol, pistas de atletismo y ciclismo, y, además instalaciones de baños, guardarropías, torre olímpica con altoparlantes, etc.; del Gimnasio totalmente techado, con capacidad para 3,500 personas y con equipos de gimnasia e instalaciones para la práctica de box, básquetbol, ping pong; baños, salas de vestir para hombres y altos parlantes, etc.; también la Compañía mantiene un **Polígono** de tiro al blanco bajo el control de la autoridad militar.

Piscinas.—Para el fomento de los deportes acuáticos, existe una piscina para empleados, construída en 1950, anexa al Casino Social de Lota Alto; y la nueva Piscina para Obreros, que se inaugura durante las Fiestas Centenarias.

De los establecimientos de distracción y cultura, construídos por la Compañía, cabe destacar el **Teatro de Lota Alto**, levantado en 1944, con capacidad para 1,400 espectadores en galería y 600 en platea y que funciona a precios reducidos, pues la industria no persigue fines de lucro con su funcionamiento, sino que el sano esparcimiento de su personal; el **Casino de Empleados de Lota Alto**, que es el centro social de la zona y que dispone de todas las comodidades y servicios propios de un club de categoría, tales como billares, palitroque, biblioteca, bar, comedores, peluquería, gran salón de recepciones, etc.

El **Casino para obreros**, cuyo moderno edificio de tres pisos, será inaugurado durante las Fiestas Centenarias, dispone de salas de billares, palitroque, biblioteca, salón de baile, bar, comedores, etc. Los **mayordomos** también poseen en Lota su propio **Casino**; pero con servicios más reducidos.

LA GOTA DE LECHE

La Gota de Leche dispone de un edificio especialmente construído para este servicio del Bienestar. Diariamente proporciona centenares de mamaderas a precio de costo y con debido control médico. Personal especializado da a las madres lecciones prácticas de puericultura.

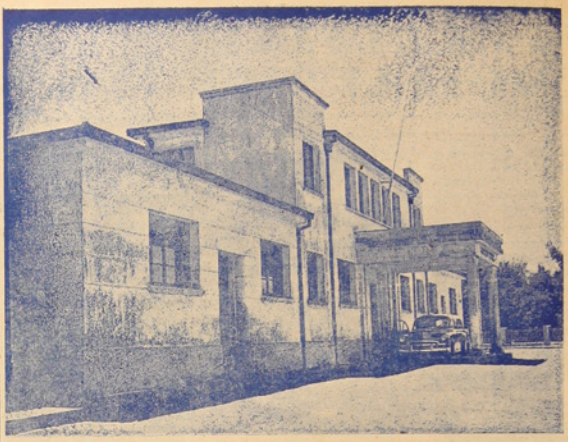

El Hospital de Lota Alto, es el centro de los servicios asistenciales y de salubridad.

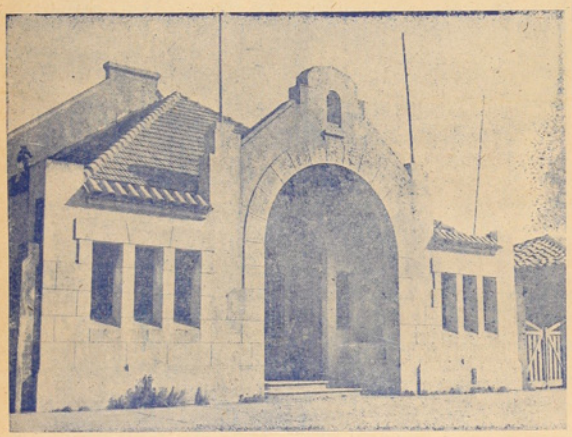

Edificio del Desayuno Escolar en Lota Bajo. Funciona por disposición testamentaria de don Carlos Cousiño. Centenares de niños son favorecidos diariamente.

NOTABLE IMPULLSO...

(Viene de la pág. 27)

LA POBLACION "CENTENARIO"

Durante las grandes fiestas centenarias, en Lota Alto, será inaugurada la nueva Población "Centenario", que la Compañía ha construído como un aporte más al progreso de la zona minera y llamada a elevar el standard de vida de los obreros. Cada chalet de la nueva Población dispone de toda clase de servicios, cocina instalada, closets en los dormitorios, living-comedor, baños revestidos de azulejos, patio independiente. Será una población modelo que abre nuevas perspectivas en materia de edificación obrera.

La Compañía no ha reparado en esfuerzos con tal de que esta nueva Población sea la cúspide de muchas aspiraciones de progreso y bienestar social en la zona.

EDIFICIO DEL BIENESTAR Y PISCINA OBRERA

Otras obras de adelanto, simbólicas de este Año Centenario del Carbón de Lota, son el nuevo Edificio del Bienestar, donde el personal de la industria dispondrá de toda clase de servicios para su mejor atención.

La Piscina para Obreros, que también será inaugurada durante las Fiestas Centenarias, completa el cuadro de obras de progreso de Lota.

Esta piscina será temperada y totalmente cubierta, de modo que podrá funcionar todo el año. Ha sido diseñada de acuerdo con los últimos adelantos en este tipo de construcciones.

Al nuevo Edificio del Bienestar y a la piscina, habría que agregar los nuevos edificios residenciales construídos en pleno centro de Lota Alto, en el Barrio Cívico, donde tienen hoy sus hogares el Sub-Administrador, el Jefe del Departamento de Bienestar y otros jefes de la industria. Este nuevo conjunto residencial da un alto tono urbanístico a Lota Alto, destacándose por su estilo moderno y superado buen gusto.

SASTRERIA "CARRILLO"

RECIBE HECHURAS

Confecciones en trajes para Caballeros, Damas y Niños

Siempre con los Precios más Bajos

COMERCIO 451 - LOTA

HUMBERTO CARRILLO VEGA

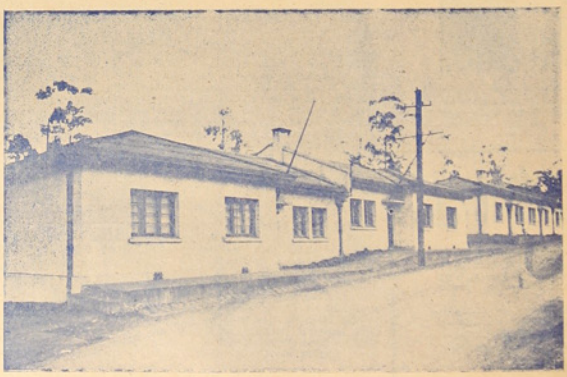

Casas para empleados de la Compañía, en uno de los barrios cercanos a los piques.

UNA JUVENTUD EN MARCHA...

La juventud estudiosa de Lota da siempre la mejor nota de civismo, disciplina y amor a la patria. Este mosaico muestra a algunas instituciones juveniles desfilando en recientes acontecimientos patrióticos: 1.—Brigadas de Exploradores y de Boy Scouts. 2.—Desfila la Escuela de Niñas "Isidora Cousiño". 3.—La Cruz Roja Juvenil de Lota. 4.—La Banda de la Escuela "Matías Cousiño". 5.—Los Scouts de Mar de Lota. 6.—Se concentran en el Gimnasio, las instituciones educacionales de Lota.

Buen éxito se obtuvo en la Colecta pública en favor del Hogar de Cristo

El día jueves 6 del presente se llevó a efecto la colecta pública en favor del Hogar de Cristo, obra social-religiosa conocida en todo el país.

Un activo grupo de damas católicas de la localidad recorrió las calles de Lota Alto y Bajo, y poblaciones de los alrededores, solicitando la cooperación de los vecinos. El resultado fué una clara demostración del sentido de solidaridad de nuestro pueblo para contribuir a la mantención de obras tales como la que dejara establecida ese sublime sacerdote que se llamó el Padre Alberto Hurtado.

Para venerar su nombre se ha dado comienzo a un nuevo Hogar en el que se reunirán a las niñas que vagan sin amparo por las calles de la capital y de otras ciudades.

Ya no sólo los niños vagos, los huérfanos, los desamparados tendrán su techo seguro y los medios de enseñanza que les permita una regeneración y preparación para retornar al seno de la sociedad convertidos en ciudadanos útiles y honrados, ahora las niñas también tendrán un hogar seguro e iguales medios para afrontar las contingencias de la vida.

Ocasionalmente nos encontramos en la Parroquia San Matías, en la tarde del jueves, cuando el Padre Pedro, como cariñosamente le distingue todo Lota, recibía la cuenta de las comisiones. Se habían reunido alrededor de 10 mil pesos y aún faltaban dos comisiones. De este dinero un porcentaje quedará para el Hogar de Cristo que está formando el Padre Campos, y el resto irá a la Capital para la obra ya conocida.

El Cura Párroco don Pedro Campos Menchaca, nos pidió diéramos en nombre de su Parroquia y del suyo propio los agradecimientos a todas las personas que cooperaron al buen éxito de esta colecta.

Por Decreto Supremo quedó nombrada la Comisión que desarrollará un Plan de Extensión Pesquera

La Comisión empezará su trabajo en la Caleta de Pescadores de Lota. - Damos a conocer el texto

Sin mayores comentarios, pero congratulándonos de nuestros empeños por atraer la atención de las autoridades en favor de la intensificación de las actividades de los hombres o instituciones que explotan los productos del mar, damos a conocer el texto íntegro del Decreto Supremo, que autoriza a una Comisión de personas de la localidad para emprender el trabajo organizado que ha de rendir los frutos esperados.

Santiago, 17 de Junio de 1952.

HOY SE DECRETO LO QUE SIGUE:

CONSIDERANDO:

Que es de evidente conveniencia propender al aumento de la producción del mar;

Que estos productos, especialmente el pescado, reemplaza ventajosamente a otros alimentos proteicos;

Que, para atender adecuadamente las necesidades nacionales de los productos en referencia, es necesario mejorar las condiciones de vida y de trabajo de los pescadores;

Que la Compañía Carbonífera e Industrial de Lota, está realizando, desde el mes de Octubre de 1951, un trabajo experimental para mejorar las condiciones proteicas de la alimentación de los mineros, a través de un aumento del consumo de pescado, y

VISTOS: las atribuciones que me confieren los Arts. 15º, 16º, 35º y 37º del D. F. L. Nº 34 de 12 de Marzo de 1931, sobre; y lo informado por el Departamento de Pesca y Caza en oficio N.º 693, de 2 de Julio en curso,

D E C R E T O :

1.º—Nómbrase una Comisión ad-honorem formada por los siguientes funcionarios y representantes de las industrias que se indican:

a) Don Marcelo Montt de Ferari, en representación del Departamento de Pesca y Caza;

b) Don Fernando de Toro Horman, Capitán del Puerto de Lota;

c) Don Mariano Campos Menchaca, Jefe del Departamento de Bienestar Social de la Cía. Carbonífera e Industrial de Lota, y

d) Un representante de la Cía. Carbonífera e Industrial de Lota.

2.º—La Comisión desarrollará un PLAN DE EXTENSION PESQUERA en la Caleta de Pescadores de Lota, con un Centro Experimental de Estudios para los pescadores que desenvuelven sus actividades en ellas. El Plan contemplará, en forma principal, medidas que tiendan a organizar cooperativamente a estos pescadores.

3.º—La Comisión deberá presentar el informe de su trabajo al Ministro de Economía y Comercio, dentro del plazo de doce meses.

Tómese razón, comuníquese y publíquese. (Fdos.): Gabriel González V. — Pablo Larraín T.

Zapatería "LA POPULAR"

Con motivo del Centenario de la Compañía Carbonífera e Industrial de Lota rinde un fervoroso homenaje de admiración y gratitud a los próceres de la industria del carbón en Chile, especialmente al pionero señor Matías Cousiño, que, con su esfuerzo creador y ponderable, legaron al país progreso, bienestar y felicidad; industria que, cual faro encendido, se eleva como un centinela inamovible en la gloriosa bahía de Arauco irradiando luz, calor, energía y trabajo al obrero chileno.

Seguimos Nuestra Colosal Venta de Primavera

PRECIOS NUNCA VISTOS Y JAMAS OFRECIDOS

Tenemos el más Selecto Surtido de Calzado de la localidad y a los más Bajos Precios

OFRECEMOS A UD. LA OPORTUNIDAD,

con ocasión de las Festividades Centenarias de la CCIL, para adquirir toda clase de Calzado para Señoras, Caballeros y Niños

VISITE NUESTRAS VITRINAS

COMERCIO 773 -:- LOTA

HUMBERTO LAURIE OLIVEIRA

Gran aporte a la industrialización del país ofrece Lota al fabricar, en vasta escala, material de refractario

Cooperación técnica de A. P. Green Fire Brick Co., Missouri, a nuestras Plantas de Ladrillos de Arcilla y de Sílice.-Lo que será "Refractarios Lota-Green", sociedad anónima en formación

Don Alfonso Silva Carvallo, Jefe de Cerámica de Lota

Casi tan antigua como la industria del carbón es la industria de Cerámica de Lota: fué fundada en 1854 por don Matías Cousiño, como Fábrica de Ladrillos Refractarios para las fundiciones de plata y cobre de la época.

Tiempo después elaboró cañerías de arcilla para desagües y algunos objetos artísticos. En 1928, con la instalación del primer horno-túnel, fabricó aisladores de porcelana. Con posterioridad, se desarrolló la fábrica de loza y porcelana técnica, vajillería, cerámica artística y mayólicas.

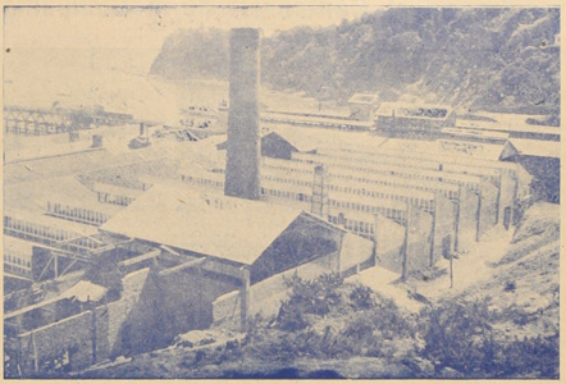

Panorámica de la Fábrica de Refractarios en Lota

En 1932 se instaló la Fábrica de Azulejos y Mosaicos, que abasteció el mercado nacional hasta 1951.

LADRILLOS REFRACTARIOS EN VASTA ESCALA

Dicho año la Compañía resolvió destinar íntegralmente las instalaciones de la Cerámica, modernizándolas con nuevos equipos, a la fabricación de ladrillos refractarios, de arcilla y sílice, en vasta escala industrial, a fin de abastecer la constante demanda nacional, lo que vendrá a significar una importante economía en divisas para el país.

Con el propósito de impulsar la fabricación de refractarios, la Compañía contrató la asistencia técnica de la firma norteamericana A. P. Green Fire Brick Company, de Missouri, con cuya ayuda nuestra industria se encuentra actualmente desarrollando sus plantas.

FORMACION DE LA SOCIEDAD ANONIMA

Para lograr los objetivos señalados, con la base de la Fábrica de Cerámica, se ha proyectado la formación de la Sociedad Anónima "Refractarios Lota-Green, S. A.", que girará con un capita de 140 millones de pesos, dividido en 3.500,000 acciones de $ 40 cada una.

Don Marko Yerkovic, Jefe de la Fábrica de Refractarios

LABORATORIO

Para controlar la calidad de las arcillas en explotación y la producción diaria, funciona en la Fábrica un Laboratorio para Refractarios, dotado de todos los equipos y elementos necesarios y a cargo de un Ingeniero-Químico.

EL PERSONAL

Jefe de la Cerámica de Lota, es desde 1932 don Alfonso Silva Carvallo; Jefe de la Fábrica, el Ingeniero Químico, don Marco Yerkovic. Seis Ingenieros y 297 obreros trabajan en la fábrica, hoy destinada a la producción de refractarios en vasta escala.

Mayólicas de Lota

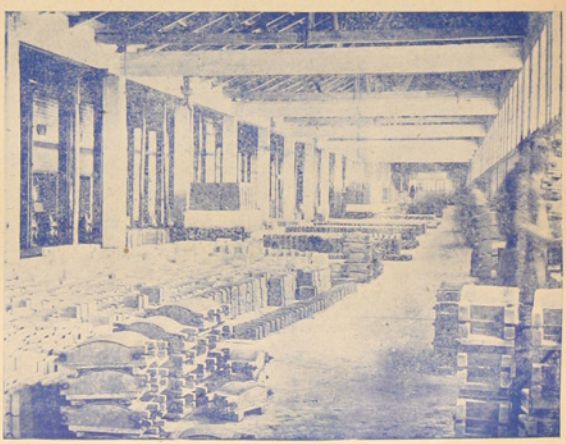

Cancha de secamiento de material refractario

R. C. A. VICTOR

ROA y VIVALLO

COMERCIO 476 - LOTA

Homenaje y adhesión al Centenario de la Compañía Carbonífera

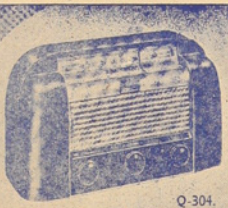

Q-304.

Radio de sobremesa. 5 tubos. Onda larga y ondas cortas semiensanchadas, en 25, 31 y 49 m. Ambas corrientes de 220 V. Altoparlante de 5". Gabinete de bakelita de líneas aerodinámicas.

50 X 5-A.

Radio de velador, 5 tubos americanos. Onda larga. Ambas corrientes de 220 V. Dial iluminado. Conexión para discoteca. Altoparlante de 5". Gabinete de bakelita.

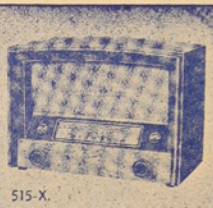

515-X.

Radio de sobremesa. 5 tubos. Onda larga. Ambas corrientes de 220 V., con los nombres de las emisoras de Santiago o Valparaíso. Altoparlante de 5". Gabinete de bakelita.

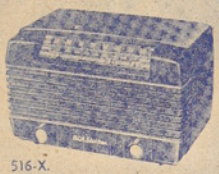

516-X.

Radio de sobremesa. 5 tubos. Onda larga y ondas cortas semiensanchadas, de 25, 31 y 49 m. Ambas corrientes de 220 V. Gabinete de bakelita.

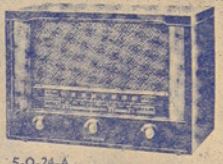

5-Q-24-A.

Radio de sobremesa. 5 tubos. Onda larga y ondas cortas semiensanchadas, de 25, 31 y 49 m. Ambas corrientes de 220 V. Altoparlante de 5". Gabinete de madera.

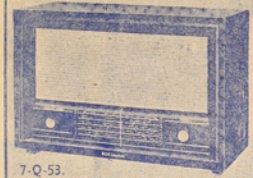

7-Q-53.

Radio de sobremesa. 8 tubos. Ojo mágico. 5 bandas de sintonía. Onda larga. Ondas medias en 49, 60, 90 y 120 m. Ondas cortas en 13, 16, 19, 25, 31 y 40 m. Dos bandas ensanchadas, en 16-19 y 25-31 m. Cte. alterna de 220 V. Altoparlante de 6". Gabinete de madera.

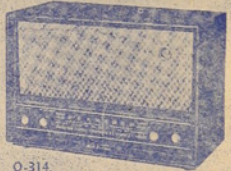

Q-314.

Radio de sobremesa. 6 tubos. Ojo mágico. Onda larga y ondas cortas semiensanchadas, en 25, 31 y 49 m. Ambas corrientes de 220 V. Altoparlante de 6". Gabinete de madera.

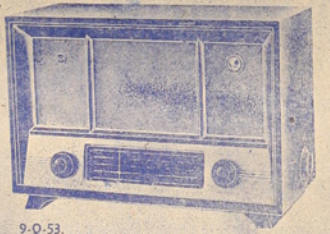

9-Q-53.

Radio de sobremesa. 8 tubos equivalentes a 9. Ojo mágico. 5 bandas de sintonía. Onda larga. Ondas medias, en 48, 60, 90 y 120 m. Ondas cortas en 13, 16, 19, 25, 31 y 40 m. Bandas ensanchadas en 31-25 y 19-16 m. Corriente alt. 190/220 V. Altoparlante de 8". Gabinete de madera.

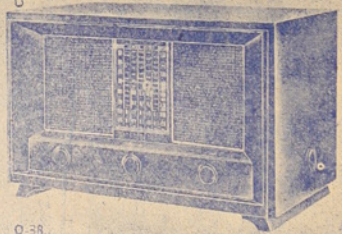

Q-38.

Lujoso receptor de 11 tubos. Ojo mágico. 7 bandas de sintonía. Onda larga. Ondas medias en 40, 49, 60 y 90 m., y 5 bandas ensanchadas, en 13, 16, 19, 25 y 31 m. Corriente alt. de 220 V. Control automático de tonos agudos. 2 altoparlantes de 8". Fino y elegante gabinete de madera.

CLUBES E INSTITUCIONES QUE FORMAN EL CONGLOMERADO SOCIAL DE LA CIA. CARBONIFERA E INDUSTRIAL DE LOTA

Al cumplirse los cien años de existencia de nuestra Compañía, pasamos revista a todas las organizaciones sociales, institucionales y deportivas que componen el núcleo, que en el campo de sus actividades han contribuido a prestigiar la vida social, cultural y deportiva de nuestra localidad.

A continuación publicamos la nómina de ellas, como un merecido homenaje a la labor cumplida.

El personal de obreros de la Compañía se encuentra afiliado a cuatro organizaciones Sindicales, de las que damos a conocer sus actuales directorios.

El **SINDICATO INDUSTRIAL MINERO** que cobija a los 10,000 obreros de la industria está regido por el siguiente Directorio:

Presidente:	Sr. Francisco J. Oñate Fernández.
Secretario:	„ Jorge Fica Cruces.
Tesorero:	„ Julio Salazar Ramírez.
Director:	„ José S. Coloma Vera.
Director:	„ José A. Romero Cáceres.

SINDICATO METALURGICO

Presidente:	Sr. Luis T. Rojas Pozo.
Secretario:	„ Bernardo Pereira Cártes.
Tesorero:	„ Evaristo Azócar Medel.
Director:	„ José Gumercindo Mendoza.
Director:	„ Ernesto Toro Cifuentes.

SINDICATO OBREROS PORTUARIOS

Presidente:	Sr. Alejandro Hernández H.
Secretario:	„ Leopoldo Hermosilla F.
Tesorero:	„ Eduardo Sánchez S.
Director:	„ Exequiel Cruz Pezo.
Director:	„ Lautaro Cohas Chávez.

SINDICATO DE OBREROS BAHIA

Presidente:	Sr. Exequiel Cruz Pezo.
Secretario:	„ Enrique Valencia Alvarez
Tesorero:	„ Luis L. Cohas Chávez.
Director:	„ Domingo Medina Ulloa.
Director:	„ Roberto Reyes Peñailillo.

SOC. "UNION Y FRATERNIDAD" DE SS. MM., fundada en 1889, local social: Comercio 358, cuenta con 373 asociados. Presidente Sr. Arturo Olate.

"SOC. ARTESANOS Y OBREROS" DE SS. MM., fundada en 1901, local social: Comercio 822, cuenta con 260 socios del personal de Maestranza. Presidente Sr. Afonso Montoya.

SOC. "JUAN JOSE LATORRE" DE SS. MM., fundada en 1911, local social: Monsalvez 90, cuenta con 100 socios pescadores. Presidente Sr. Gregorio Cabezas.

SOC. "UNION DE MINEROS" DE SS. MM., fundada en 1931, local social: Pab. 20 C-1, cuenta con 600 socios mineros. Presidente Sr. Erasmo Hernández.

SOC. "EX-FUNDICION DE COBRE" DE SS. MM., fundada en 1905, local social: Pab. 20 C-1, cuenta con 150 socios ex-fundidores. Presidente, Sr. José A. Toledo C.

SOC. "MAQUINISTAS Y FOGONEROS" DE SS. MM., fundada en 1926, local social Comercio 586, cuenta con 405 socios maquinistas y fogoneros. Presidente, Sr. Ascanio Salazar.

SOC. "UNION MARITIMA" DE SS. MM., fundada en 1930, local social: Pab. 85 C-1, cuenta con 400 socios marinos y muelles de embarque. Presidente, Sr. Marcial Fredes.

"FEDERACION DEL TRABAJO", social, local: Monsalvez 90, cuenta con 165 socios. Presidente, Sr. Pedro Salas.

"CENTRO SOCIAL DE MAYORDOMOS", social, local: Pab. 41 C-1, cuenta con 140 socios mayordomos y disparadores. Presidente, Sr. Romilio Garrido Alarcón.

"SAN JUAN DE LA UNION NACIONAL" SS. MM., y RELIGIOSA. Cuenta con 100 socios. Presidente Sr. Rodolfo Sepúlveda.

"ELECTRICISTAS DE PIQUE GRANDE", seguridad social. Cuenta con 55 socios electricistas. Presidente, Sr. Camilo Lagos Gómez.

SOC. DE SEÑORAS "PATRIA Y HOGAR", social e instrucción. Local: Pab. 31 C-12. Cuenta con 325 asociadas del establecimiento. Presidenta, Sra. Estela Z. de Torres.

SOC. DE SEÑORAS "LA ILUSTRACION", social e instrucción. Local: Comercio 834, cuenta con 340 socias. Presidenta, Sra. Orfelina A. vda. de Mellado. Fundada en 1906.

TALLER ROPERO "LORETO COUSIÑO", taller ropero. Local: Ex Sindicato Minero. Cuenta con 40 socias. Presidenta Sra. Lola de Ghyra. Fué fundada en 1949.

"ACCION CATOLICA DE MUJERES", religiosa, fundada en 1936, sede social Salón Parroquial. Cuenta con 100 socias. Presidenta, Sra. María Antonieta de Mussy.

"JUVENTUD CATOLICA DE MUJERES", religiosa, fundada en 1947. Local salón Parroquial, cuenta con 47 socios, jóvenes católicos de Lota Alto. Presidente, Sr. Carlos 2.º Montalva M.

"JUVENTUD CATOLICA FEMENINA", religiosa, fundada en 1948. Salón Parroquial, cuenta con 40 socias de Lota Alto. Presidenta Srta. Clara Garrido Jofré.

"HERMANDAD DEL SAGRADO CORAZON", religiosa fundada en 1904. Salón Parroquial, cuenta con 200 socias católicas. Presidenta, Sra. Delia de Herrera.

CENTRO CULTURAL "LEON DANHIER", seguridad, fundada en 1948. Ofna. de Seguridad. Cuenta con 50 socios. Presidente, Sr. Eduardo Arévalo.

"CENTRO DE MADRES", social y socorros, fundado en 1930. Pab. 31 C-11, cuenta con 80 socias. Presidenta, Sra. Graciela de Jara.

COMITE CATOLICO "BARRIO 50", social y socorros, fundado en 1952. Cuenta con 265 socios empleados y obreros. Presidente, Sr. Aquiles Mardones.

COOPERATIVA DE EMPLEADOS DE LA CCIL., consumo, fundada en 1947. Cuenta con 460 socios empleados de la Compañía. Presidente, Sr. Ramón Villarroel.

LIGA DE ESTUDIANTES POBRES, protección estudiantes, fundada en 1924. Cuenta con 200 socios. Presidente, Sr. Eleuterio 2.º Caro.

CUERPO DE RESERVISTAS DE LOTA, social y seguridad, fundado en 1948, cuenta con 120 socios. Presidente, Sr. Manuel Zúñiga.

BRIGADA DE BOY SCOUTS DE LOTA, scoutismo, fundada en 1913, cuenta con 90 socios empleados, obreros y niños de Lota. Presidente, Sr. Rafael Viveros.

BRIGADA BOY SCOUTS "MATIAS COUSIÑO", scoutismo, fundada en 1938, cuenta con 50 socios. Presidente, Presidente, Sr. Daniel Toloza.

"UNION DE PROFESORES" mutual y social. Presidente, Sr. Fernando Pérez Avilés.

BRIGADA DE SCOUTS "ISIDORA COUSIÑO", escoutismo e instrucción, fundada en 1942., cuenta con 45 socios. Presidenta, Sra. Blanca de Astorga.

BRIGADA DE SCOUTS "CRUZ DEL SUR", escoutismo e instrucción, fundada en 1943, cuenta con 50 socios, alumnos de la Escuela N.º 8. Presidenta, Srta. Esther Correa.

"CLUB DE LEONES", institución de servicio. Cuenta con 32 socios. Presidente, Sr. Andrés Segura.

"ROTARY CLUB", institución de servicio, fundada en 1927, socios profesionales y empleados de la Compañía.

"EXPLORADORES NAVALES", instrucción marítima, fundada en 1951. Cuenta con 132 socios. Presidente, Sr. Luis Alvarez.

CUERPO DE BOMBEROS "MATIAS COUSIÑO", defensa de la propiedad, fundado en 1895, cuenta con 3 Compañías. Superintendente, Sr. Jorge Barra B.

CLUBES DEPORTIVOS

ASOC DE FUTBOL, fundada en 1916. Presidente, Sr. Armando Hodge P. Está fromada por 12 Clubes:

"Luis A. Acevedo":		
Presidente: Sr. Agustín Peña R.	360	socios
"Arturo Cousiño":		
Presidente: Sr. Carlos Riquelme	160	„
"Yale Sporting Club":		
Presidente: Sr. Rolando del Pozo	120	„
"Unión Deportivo":		
Presidente: Sr. Juan Peña	120	„
"Matías Cousiño":		
Presidente: Sr. Juan Arévalo	150	„
"Central Sporting Club":		
Presidente: Sr. Arturo Osses	178	„
"Luis Cousiño":		
Presidente: Sr. José Sanhueza	125	„
"Manuel Rodríguez":		
Presidente: Sr. Rolando del Río	600	„
"Carlos Cousiño":		
Presidente: Sr. Alfonso Alvarado	350	„
"Nacional F. B. C":		
Presidente: Sr. Atricio Contreras	180	„
"Manuel Bulnes":		
Presidente: Sr. Juan Peña	80	„
"Dep. Huracán":		
Presidente: Sr. Narciso Rodríguez	200	„

ASOCIACION DE ARBITROS, arbitrajes de fútbol, fundada en 1925. Cuenta con 20 socios. Presidente, el señor Luis 2.º Muñoz S.

ASOCIACION DE FUTBOL INFANTIL, formada por 10 clubes, fundada en 1948. Presidente, señor Pedro Fernández.

"Filadelfio Chávez":		
Presidente: Sr. Julio César Valemin	85	socios
"Caupolicán":		
Presidente: Sr. Luis Jara Henríquez	65	„
"Audax Italiano"		
Presidente: Sr. Alfredo Tapia V.	40	„
"José M. Carrera":		
Presidente: Sr. Hernán Rebolledo	80	„
"Infantil Unido":		
Presidente: Sr. Francisco Torres	400	„
"Estrella del Sur":		
Presidente: Sr. Humberto Chamorro	80	„
"Lord Cochrane":		
Presidente: Sr. Baldomero Arias F.	120	„
"Peñarol":		
Presidente: Sr. Juan Manríquez	110	„
"David Arellano":		
Presidente: Sr. Mario Briones R.	100	„
"Alianza":		
Presidente: Sr. Guillermo Riquelme	30	„

ASOCIACION DE BASQUETBOL (masculino), la forman cinco clubes. Presidente, don Narciso Rodríguez.

"Manuel Rodríguez":		
Presidente: Sr. Rolando del Río	60	socios
"Yale Sporting Club":		
Presidente: Sr. Arturo Osses.	55	„
"Huracán":		
Presidente: Sr. Narciso Rodríguez	25	„
"Camilo Henríquez":		
Presidente: Sr. Rolando Inzunza	60	„
Empleados CCIL":		
Presidente: Sr. Alejandro M. Pérez	280	„

ASOCIACION DE BASQUETBOL (femenino), la forman 5 clubes. Presidenta, Srta. Margarita Santos.

"Escuela N.o 21":		
Presidenta: Srta. Margarita Santos	15	socias
"Caupolicán":		
Presidenta: Srta. Armandina Soto	12	„
"Loreto Cousiño":		
Presidenta: Srta. Mercedes MacKay	30	„
"Heleno":		
Presidenta: Srta. Dagoberta Muñoz B.	24	„
"Huracán":		
Presidenta: Srta. Norma Saldías	8	„

ASOCIACION DE BOX, la forman 3 clubes. Presidente, Sr. Fernando Spoerer Ferrer.

"Estanislao Loayza":		
Presidente: Sr. Raúl Espinoza A.	65	socios
"Quintín Romero":		
Presidente: Sr. Marcos Beltrán	150	„
"Nacional":		
Presidente: Sr. Juan González P.	50	„

CLUB DE TIRO AL BLANCO "LUIS COUSIÑO". Presidente, Sr. Felipe Solé, 180 socios.

ATLETICO "MANUEL PLAZA", atletismo. Presidente, Sr. Armando Fontena R. 40 socios.

CLUB DE PESCA Y CAZA "CONDOR". Presidente, Sr. Víctor Manuel Villegas, 70 socios.

El Club "LORETO COUSIÑO" tiene buenas jugadoras, pero le falta un experimentado entrenador

Nos dice la destacada jugadora señorita Clemira Lepe

Aprovechando el final de un partido para entrevistar a la destacada jugadora del "Loreto Cousiño". Orellana apuntó bien su "Leica" y aquí la presentamos con una seriedad que nos parece será difícil salvar.

Clemira cuenta solamente 17 primaveras, nació en Cauquenes y siendo pequeña llegó a Lota. Lleva en esta localidad poco más de 10 años y está encarinada con nuestra tierra. Nos cuenta que sintió afición por este deporte desde pequeña y ya en la localidad y viviendo cerca del Gimnasio se le fue proporcionando la oportunidad para tomar una pelota y luego ensayar tiros al cesto. Así me fui entrenando —nos dice— por mi cuenta, aprendiendo a llevar la bola y lanzar al cesto desde cualquier ángulo.

—¿Cómo fue que ingresó al "Loreto Cousiño"?

—Las veía entrenarse con entusiasmo, me gustaba el Club, me fui acercando a las niñas, hasta que me decidí manifestarles mis deseos de ingresar al Club. Me solicitad verbal fue acogida y después se llenaron las formalidades del caso y ahora soy defensora del "Loreto", y con harto corazón— le interrumpimos.

Despedirse ese gesto duro con que la sorprendió la foto, y sonriendo nos dice:

—Juego con entusiasmo, es el primer Club que conozco y en él me han dado la oportunidad de cumplir mis deseos de jugar partidos oficiales.

—¿Ha jugado en todos los partidos?

—En todos, creo que ustedes me han visto actuar; hago lo que puedo, no se jugar bien todavía, pero empeño no me falta.

—No se lo vamos a discutir, Clemira, la hemos visto quemar todas sus energías defendiendo los colores del "Loreto Cousiño" y sabemos que es Ud. una promesa en este deporte.

—¿Que opina Ud. de su Club?

—Que nos hace falta un buen entrenador; que nos enseñe a jugar con técnica. En el Club hay buenas jugadoras...

—¿Podría indicarnos algunas que se destacan?

Clemira se ha quedado pensando, no contesta de inmediato, seguramente no desea comprometer su amistad con sus compañeras indicando nombres, después de esa pausa dice:

—Yo las considero a todas buenas; es claro que en algunos partidos algunas lucen más, ya sea por su buena puntería, por el factor suerte, en fin, por muchas cosas, que no se les proporcionan a otras, en otros partidos sucede lo contrario.

—Nos damos cuenta que así como sabe manejar la pelota y colocar magníficos cestos desde cualquier ángulo de la cancha, Clemira sabe responder, sin comprometerse.

—¿Cuenta con muchos socios el "Loreto"?

—Sí, hay bastantes y todas quieren jugar. Ultimamente se ha hecho una buena adquisición con la señorita Diva Delgado, es un elemento que le va a dar más consistencia al equipo.

—Y, ¿se están preparando para la gran competencia del Centenario de la Compañía?

—Claro que nos hemos preparado y haremos todo lo posible por conseguir el honor y los premios que son buenos.

Hemos llegado al final de la entrevista. Hemos presentado a nuestra afición y público a la señorita Clemira Lepe L., joven que por sus notables condiciones puede alcanzar gran figuración en este deporte. Buena estatura, segura para los embroques de distancia y bajo el cesto y un espíritu de lucha innegable, hacen de ella una verdadera promesa.

REPORTER Z.

Señorita Clemira Lepe L., de los registros del Club "Loreto Cousiño"

Federación de Fútbol de Chile, debe reconocer a los Clubes Infantiles

Declaraciones hace a "LA OPINION DE LOTA" el secretario de la Asociación Local de Fútbol, don Juan Carrasco

por el REPORTER X

Entrevistamos al dinámico Secretario de la Asociación de Fútbol, Lotino ciento por ciento, soltero, 24 años, con instrucción recibida en los establecimientos de la Compañía y particulares. Nos cuenta que desde niño le gustó el fútbol y entro de lleno a las actividades el año 1945. Empezó a seguir la pelota formando en el team del "Infantil Unido", del barrio fundición. Llevado de su entusiasmo ocupo puestos de importancia en la directiva y ahí empezó a conocer el manejo de las instituciones.

Juan Carrasco

Del infantil pasó al "Central S. C.", donde defendió sus colores por cerca de dos años en la división de honor. Representando a este Club fué como tomó contacto con la Asociación de Fútbol, en sus funciones de Delegado.

Apreciado su interés y su desempeño el Consejo de la Asociación, lo designó Secretario, cargo que ha seguido desempeñando con entusiasmo y acierto.

También ha sido designado Delegado ante el Comité Regional de Fútbol. Tres años lleva sirviendo su cargo y de su actividad se cuenta su viaje a la capital con el fin de estudiar la organización social y deportiva del fútbol metropolitano y poder aplicar en la localidad esos sistemas, que, de sus ventajas se puede destacar el servicio de Carnets de socios, que es beneficiosos para los que gustan presenciar los partidos.

—¿En qué consiste este beneficio?

—En que se puede entrar sin dificultad, mediante el pago de pequeña contribución.

—¿Ha tenido aceptación este sistema de Carnets?

—Sí, y ya son muchos los socios que gozan de esta franquicia y beneficio.

—¿Tuvo la oportunidad de asistir a alguna reunión de importancia en la Capital?

—Fué de carácter profesional en la Devisión central del fútbol rentado. Fuí admitido como deferencia a Lota y en calidad de oyente. Esta sesión fue muy provechosa para mí y todo el provecho deseo ponerlo al servicio del fútbol lotino.

—¿Cuál es su inquietud del momento?

Hacer realidad el reconocimiento de los Clubes Infantiles ante la Federación de Fútbol de Chile.

¿Que camino habría que seguir para llegar a esto?

—El camino más corto sería que los Clubes adultos apadrinaran a los infantiles, de acuerdo a las bases que confeccionaría la Asociación Infantil, para así no depender directamente de ellos, sino que su intervención sería cuando determinados Clubes infantiles quedaran en receso, lo que ocurriría, ya que la juventud siente cariño por las prácticas del más popular de los deportes.

—¿Qué beneficios conseguiría la Asociación Infantil al ser reconocida?

—Muchos: Poder jugar con todos los Clubes afiliados a las distintas Asociaciones del país, defender sus derechos legalmente, obtener el beneficio que resulta del pago de los socios que se recauda en las canchas de Lota por Campeonato Regional. Aunque la entrada es de UN PESO, pero sumados, al final del Campeonato resulta una suma importante.

—¿Qué opina de nuestra Selección con miras al Campeonato?

—Hemos bajado al 5.o lugar con 29 puntos, después de haber llegado al puesto de "líder". Tengo confianza en el equipo y creo que al final se conseguirá un puesto honroso.

—¿Tiene algo que decir del "coach" del equipo seleccionado?

—Que es muy entusiasta, sigue confiando en la capacidad de sus pupilos. Es seguro que ha de continuar aplicando todo su saber, incrementado con su presencia en el último Panamericano de Población.

Hemos llegado al final de la entrevista. Agradecemos su buena voluntad y al despedirse lo vemos alejarse con sus menudos pasos, camino del local de la Secretaría que quiere mucho.

LIBRERIA
Los Estudiantes
Comercio 691 - LOTA
Artículos para Colegiales
Recibio un extenso surtido
de Juguetes para la
Pascua de Navidad
Tarjetas para Año Nuevo
Visite Nuestras Vitrinas

En su primer año de vida, ya ha cumplido una hermosa trayectoria el Club Deportivo "Aurora de Chile"

Su fundación data sólo del 1º de Enero de este año "centenario", sin embargo el Dep. "Aurora de Chile" mantiene una actividad amplia, digna de elogio, pues ya ha disputado 30 partidos, obteniendo en la mayoría legítimos triunfos, lo que habla muy en alto del dinamismo de la directiva y entusiasmo de los jugadores. A continuación los partidos jugados:

"Deportivo Aurora de Chile"	vs.	"Colo-Colo".	Ganó	1 x 0.
"	"	"	"	"Severo Escobar".	Ganó	4 x 0.
"	"	"	"	"Arturo Prat".	Ganó	2 x 0.
"	"	"	"	"U. Católica".	Ganó	1 x 0.
"	"	"	"	"Santos Monsalves".	Emp.	1 x 1.
"	"	"	"	"Arturo Prat".	Ganó	3 x 0.
"	"	"	"	"Severo Escobar".	Ganó	1 x 0.
"	"	"	"	"Dep. Población".	Perdió	0 x 2.
"	"	"	"	"U. Católica".	Ganó	1 x 0.
"	"	"	"	"U. J. Matta".	Ganó	2 x 0.
"	"	"	"	"U. J. Matta".	Ganó	3 x 0.
"	"	"	"	"Unión Lotilla".	Ganó	2 x 0.
"	"	"	"	"Dep. H. Pizarro".	Ganó	2 x 1.
"	"	"	"	"Indep. Norte".	Ganó	1 x 0.
"	"	"	"	"Dep. Villagrán".	Perdió	2 x 0.
"	"	"	"	"Dep. U. Galvarino".	Gano	2 x 0.
"	"	"	"	"Dep. U. Galvarino".	Gano	1 x 0.
"	"	"	"	"Dep. Gavilucho".	Perdió	2 x 0.
"	"	"	"	"Dep. Caupolican".	Ganó	2 x 0.
"	"	"	"	"Dep. Iberia".	Perdió	2 x 0.
"	"	"	"	"Dep. Caupolicán".	Perdió	2 x 0.
"	"	"	"	"Dep. L. Cochrane".	Emp.	1 x 1.
"	"	"	"	"Dep. U. J. Matta".	Ganó	4 x 0.
"	"	"	"	"Dep. U. J. Matta".	Perdió	0 x 1.

Gran éxito económico y social obtuvo la Kermesse de la Acción Católica, Pro-Fondos para festividades de Pascua

Durante los días 4 y 5 de Octubre, en el amplio y cómodo hall del Gimnasio de la Empresa, y bajo el patrocinio de la Acción Católica Femenina de Lota Bajo, se llevó a efecto la gran kermesse-bazar para reunir fondos convenientes y necesarios para ir en ayuda de la Pascua de los niños pobres de esta localidad.

Esta kermesse-bazar, según se nos informó, constituyó todo un exito económico y social y se vió prestigiada por un selecto público que dejó de diversas maneras estimulada su cooperación. Además se contó con la presencia de las candidatas a Reinas de las Fiestas de la Primavera, número y presentación que el publico presente aplaudió frenéticamente, demostrando así el hondo afecto con que cuentan estas damas en el corazón del pueblo minero.

También se desarrolló una gran matinée literario-musical y un partido de básquetbol entre los poderosos conjuntos del "Manuel Rodríguez" y "Camilo Henríquez", actos que fueron del agrado de la concurrencia.

BREVE HISTORIA DE LA ODONTOLOGIA CHILENA

En Chile se inician las actividades odontológicas en tiempo de la Colonia, y fueron introducidas por individuos venidos con los conquistadores, quienes, al igual de lo que sucedió en Europa, en esos años, ejercían esta función conjuntamente con la de sangradores y con la de barberos.

Durante la Independencia no hubo en Chile otros Dentistas u Odontólogos titulados que los norteamericanos y europeos que se habían instalado en el país.

En 1854, el Presidente don Manuel Montt acepta sea creado el primer curso de Flebotomía (Arte del Sangrador), el que funcionó en el Hospital San Juan de Dios, de Santiago. El plan de estudio duraba un año, al final del cual los estudiantes recibían el título de Flebotomista; que les permitía ejercer una de las funciones de dentista y de sangrador.

En 1888, por Decreto Supremo del 18 de Octubre firmado por el Presidente don José Manuel Balmaceda se eleva la profesión de Dentista a la categoría de carrera universitaria, se convierte su enseñanza en una verdadera función del Estado y se la deja bajo la dependencia de la Facultad de Medicina y Farmacia.

Es interesante hacer notar que el primer curso de dentística funcionó en el año 1889 en una pieza del Hospital San Vicente de Paul, de la Capital, y que éste en sus modestos comienzos fue profesores: don ERNESTO DAVILA, dentista, y don ROBERTO BARAHONA, médico.

En 1896, el Dr. GERMAN VALENZUELA BASTERRICA obtiene una beca del gobierno para trasladarse a Europa a estudiar Dentística. Al año siguiente, después de titularse de Cirujano Dentista en la Escuela Dental de París, regresa a Chile y es nombrado Profesor y Director de nuestra Primera Escuela Dental. Con incansable y tesonera labor consigue, al poco tiempo, formar un cuerpo de profesores idóneos y eficientes, y logra que la Escuela Dental Chilena sea considerada un verdadero centro científico. Aumenta a tres los años de estudio, siendo necesario para ingresar a ella, haber rendido satisfactoriamente el IV año de Humanidades.

En 1900 la Escuela Dental comienza a peregrinar por diversos locales que se arrendaban para el efecto, hasta que un acontecimiento extraordinario sucedido en el año 1909, vino a solucionar providencialmente este problema. Nos referimos al muy conocido crimen llamado el "Caso Beckert", y que fué achacado por el Dr. Valenzuela, quien, después de examinar detenidamente los maxilares del cadáver encontrado entre los escombros, que quedaron al incendiarse las oficinas de la Legación alemana en Santiago, comprobó que esos restos eran del mozo de la Legación, Exequiel Tapia, y no los del canciller de la Legación, Guillermo Beckert, tal como se creyó y lo aseguraron los médicos alemanes que hicieron, apresuradamente, la autopsia del cadáver. Con ello el Dr. Valenzuela Bazterrica, demostró que el chileno Tapia no era un asesino y que por el contrario había sido víctima en este caso que tuvo revuelo internacional, por cuanto ya el Gobierno Alemán había protestado ante el mismo por este incendio y por el asesinato, según se creyó en un principio, del canciller Béckert. Con estos datos la policía emprendió la búsqueda de Guillermo Beckert, y a los pocos días pudo capturarlo, casi en la frontera argentina, cuando pretendía huir de país. Beckert confesó su feroz crimen, y recibió su merecido castigo: la pena de muerte.

Como las protestas y reclamaciones de las autoridades alemanas habían mortificado gravemente la dignidad nacional y el hecho había producido expectación en los círculos diplomáticos de todo el mundo, el Gobierno de Chile ofreció al Dr. Germán Valenzuela, en recompensa por su brillante investigación, una cuantiosa suma de dinero la que el rechazó, y en cambio dijo, que sólo deseaba que se construyera por fin el nuevo edificio para la Escuela Dental, que tantas veces había prometido el Presidente de la República, lo que permitiría desarrollar, en buenas condiciones, la enseñanza de la ciencia odontológica, cuya importancia acababa de poner de manifiesto.

La construcción fué de inmediato ordenada por Decreto Supremo del Presidente don Pedro Montt y de su Ministro don Jorge Hunesus, y el magnífico edificio, modelo para su época, fué inaugurado solemnemente por el propio Dr. Valenzuela, el 10 de Septiembre de 1911.

Así las cosas, y gracias a la solicita labor del Dr. Valenzuela, la Escuela Dental de Santiago se convirtió rápidamente en la primera de América del Sur. Pocos años más tarde se exigía el Bachillerato en Humanidades para ingresar a ella, y así la dentística u odontología pasaba a ser incluída entre las profesiones liberadas y adquiría carácter universitario.

El 8 de Mayo de 1945, reconociendo el H. Consejo Universitario de Chile, la espléndida organización de la Escuela Dental y el renombre científico alcanzado por sus egresados, tanto en el país como en el extranjero, elevó la Facultad de Odontología de la Universidad de Chile, designándose al Dr. Alfonso Leng como primer Decano.

Dentro de la historia de la odontología en nuestra patria existe otra fecha de gran importancia y es la siguiente: el 10 de Mayo de 1919 la Universidad Particular de Concepción, funda una Escuela Dental, que al igual que la del Estado, ha llegado a ser una de las mejores de Sud-América. El primer Decano de la Facultad de Odontología de la Universidad de Concepción, fué el Dr. Ernesto Fischer Klein, el año 1927. Actualmente es Decano de esta Facultad el Dr. René Louvet Bert, y Director de la Escuela Dental de Concepción, el Dr. Serapio Carrasco.

El 29 de Noviembre de 1948 se promulga la Ley Orgánica del Colegio de Dentistas en Chile. Entre otras obligaciones, este Colegio de Dentistas debe luchar por el perfeccionamiento científico, por la protección económica y social de los colegiados, por la defensa de la salud pública, por la supervigilancia de la profesión, y por combatir el intrusismo profesional. El Colegio de Dentistas de Chile está formado por un Consejo General, con asiento en Santiago, y por ocho Consejos Regionales, que funcionan en las siguientes ciudades: Antofagasta, Valparaíso, Talca, Concepción, Temuco, Valdivia, Puerto Montt y Punta Arenas.

El Consejo General lo preside, actualmente, el Dr. Raúl Madrid Arcos, y el Consejo Regional de Concepción es presidido por el Dr. Erico Meissner.

El 30 de Enero de 1952, los Odontólogos de Lota fundan el Círculo Odontológico de Lota, con el fin de mantener un contacto más estrecho con el Colegio de Dentistas de Chile, y al mismo tiempo para luchar porque sus miembros honren más a su profesión, fraternicen cada día más y unidos puedan preocuparse de su situación profesional, cultural, social y económica, teniendo muy presente que así se contribuye mejor a la conservación de la salud pública.

El primer Directorio del Círculo Odontológico de Lota fué presidido por el Dr. Eugenio Herrera Espinoza, actuando de Secretario-Tesorero el Dr. Raúl Copaja Gassols. En la actualidad es presidido por el Dr. Enrique González Rodríguez, siendo Secretario el Dr. Raúl Copaja Gassols y Tesorero, el Dr. Humberto Trabucco Stratta. Además de los profesionales ya nombrados forman parte de él, los Drs. René Yaeger, y Manuel Abaca.

He aquí un pequeño resumen de la historia de la Odontología en Chile, al cual como apéndice, hemos colocado algo de lo que realizan los Dentistas en Lota, y para concluir este breve trabajo recordaremos que la confianza que la nación y el Estado depositan en el Dentista, en el ejercicio de su profesión, asume la responsabilidad de acrecentar en todos los aspectos el alcance y la utilidad de la odontología para el pueblo.

La ciencia odontológica, con todos sus progresos, tiene como fin principal contribuir a la conservación de la salud pública, y el odontólogo moderno vela por el bienestar de su paciente y por elevar el prestigio y la honra de su profesión.

p. "Círculo Odontológico de Lota", Dr. **Raúl Copaja Gassols**, Secretario.

DONACIONES EXTRAORDINARIAS CON MOTIVO DEL CENTENARIO

El Directorio de la Compañía ha dispuesto de una importante suma que está siendo distribuida por la Gerencia General entre las principales instituciones de beneficencia privada del país como una contribución extraordinaria de la Empresa con motivo de su Centenario. Este gesto de la Compañía destinado a honrar la memoria de su ilustre fundador don Matías Cousiño ha sido debidamente apreciado por las instituciones favorecidas y por todas las personas que lo han conocido.

CONFECCIONES "GALA"

PANTALONES DE MEDIDAS:

Para el trabajo, "HUACHIPATOS"

Tallas Especiales

TERNOS PARA NIÑOS

Negros y Azules, para Primera Comunión

Tallas de 6 a 12 Años

Galvarino 267 (EX - FARMACIA "ASTETE") Frente a la Plaza de Armas

LOTA

CIRCULO ODONTOLOGICO DE LOTA

COLEGIO DE DENTISTAS DE CHILE

Dr. J. Manuel Abaca L.
A. Pinto 199

HORAS DE ATENCION:
En la mañana
de Lunes a Sábado
de 9 a 12 A. M.
En la tarde
de Lunes a Sábado
de 2 a 7 A. M.

Dr. Raúl Copaja G.
Galvarino Riveros 155

HORAS DE ATENCION:
En la mañana
de Lunes a Sábado
de 9 a 12 A. M.
En la tarde
Lunes y Jueves de 3 a 7 P. M.
Martes y Viernes de 3 a 8 P. M.
Miércoles y Sábado, atención exclusivas de Niños, de 3 a 6 P. M.

Dr. Enrique González R.
Caupolicán 334
Teléfono 44.

HORAS DE ATENCION:
En la mañana
Martes, Jueves y Sábado
de 9 a 12 A. M.
En la tarde
Lunes, Martes, Jueves, Viernes y Sábado
de 3 a 8 P. M.

Dr. Eugenio Herrera E.
Cousiño

HORAS DE ATENCION:
En la mañana
de Lunes a Sábado
de 9 a 12 A. M.
En la tarde
de Lunes a Sábado
de 2½ a 5 P. M.

Dr. Humberto Trabucco
Comercio 731
Edificio Laurie

HORAS DE ATENCION:
En la mañana
de Lunes a Sábado
de 9 a 12 A. M.
En la tarde
Lunes, Miércoles y Viernes
de 3 a 8 P. M.

Dr. René Yaeger A.
Hospital Lota Alto

HORAS DE ATENCION:
En la mañana
de Lunes a Sábado
de 10 a 12 horas
En la tarde
Lunes, Martes, Jueves y Viernes
de 2½ a 7 P. M.

INOLVIDABLES FIESTAS DE ALEGRIA Y JUVENTUD FUERON LA VELADA BUFA Y LA GRAN FARANDULA PRIMAVERAL DE LOTA

Canción a la Reina

por Oscar Larrain

(Poema premiado en el Concurso de Cantos a la Reina de las Fiestas Primaverales de 1952, S. M. Sonia I).

I

Desde la edad inmortal de los copihues
la fragua sutil del tiempo forjaba su corona
engarzándola de luces y jazmines,
bordándola de rizas y de aromas...

En una danza risueña y perfumada
los cristales y las flores seguían su figura,
modelando su belleza y su risa encantada
con transparencias de arroyos,
con rayos de luna,
con rocío de rosas,
con incienso y con mirra;
con vientos dorados de otoño,
con suaves brisas marinas,
con espigas rebozantes de oro...

II

Las campánulas alegres,
en todos los jardines
tocan a fiesta;
arrullan los vientos
con todos sus violines
llamando a la Reina.

Y crece el concierto de las alegrías,
vienen las luces de la Primavera,
sube hasta los cielos la voz de las risas
y surge esplendorosa
"Sonia Primera".

III

Desde las fronteras infinitas de la gracia,
envuelta en una ronda de capullos y corolas
que elevan un himno de alabanzas,
has llegado,
rodeada de luz y de gloria.

Tu música
todo lo inunda,
Tu reflejo
todo lo llena,
Está Tu nombre
en todas las rutas,
Se llena de Ti
la Primavera.
Te nombran los pájaros
en sus trinos,
Te alaban los Dioses
en sus liras,
Te ensalza el viajero
en su camino,
Te nombra la profundidad gris de la mina.

Sonia Primera:
La voz de tu pueblo
se vestirá de armonías,
la pauta musical
se llenará de estrellas
y nuestra canción será sinfonía,
sinfonía de amor
a la Reina.

Canto a S. M.

por Candelario Garrido Binder (1)

Cien mariposas celestes
y un caracol de plata
trasaron la ruta breve
para tu carro de nácar...

Mensajera risueña
de una nueva feliz;
ya anunció tu llegada
con su flauta divina
el gentil ruiseñor...

Deja oír tus decretos,
dicta pronto tus leyes
y has que el dardo del tiempo
se detenga una vez.
hay un pueblo que espera
el cristal de tu verbo
para darse a la farsa
en tu día triunfal...

Para ti serán todas
las proezas y cantos,
para ti los acordes
de una marcha triunfal,
para ti los aplausos,
las canciones, los versos
y la pirueta elegante
de tu Clow magistral...

Ya clavaron tus huestes
las agiles banderas
en los cuatro senderos
de la alfombra del sol;
y en las noches benditas
lloverán margaritas,
los presentes del cielo
a tu trono de amor...

Eres ya luminaria,
flor de Arauco,
inmortal, legendaria,
soberana magnífica
de este abrupto vergel
tierra nuestra y morena
que ya es centenaria
en la lucha bravía
del amor y el deber...

Para ti la diadema
de rubí y luceros;
para ti los respetos
de tus rudos mineros
que a las minas arrancan
el valioso carbón,
y en los días de fiestas
son alegres falanges
que a la vida le brindan
su coraje y tesón...

Mensajera de auroras,
mi gentil soberana
de un reinado de amor
yo te ofrezco en mi cáliz
el licor de ilusión
y en mi lira bohemia
los arpegios y versos
de esta humilde canción...

(1) Este poema obtuvo el segundo lugar en el Concurso de Elogios a la Reina.

Presidió el Carnaval de 1952 S. M. SONIA I

Acontecimiento artístico y social de la temporada fué el baile de gala en el Gimnasio

S. M. Sonia I en el Palco Escénico preside con su Corte de Honor la Velada Bufa

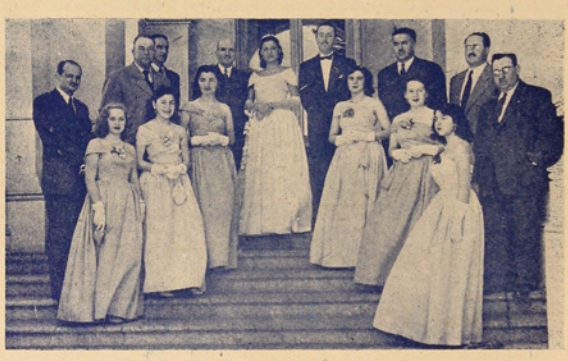

La Reina de la Primavera de Lota y su Corte visita a los Jefes de la Industria en la Administración General

El prólogo de las fiestas fué la velada bufa que constituyó un feliz augurio de los alegres días de fiestas primaverales que vivió el pueblo de Lota Alto.

Se dió comienzo al espectáculo con una alegoría. Empleando una feliz combinación de efectos y luces, decoraciones y ruidos pasaron ante los ojos de los espectadores, la visión de las cuatro estaciones. Al presentirse la entrada de la primavera, una estrella cruzó lentamente el escenario, para luego descender con todo su señoría, S. M. Sonia I, que llegó a la tierra dentro de la delicada curva de una luna creciente. En momento oportuno, sus damas salieron a escena para darle la bien venida. Una lluvia de pétalos completó la belleza del cuadro realizado con buen gusto y mano maestra.

El poeta laureado señor Oscar Larrain recitó su Canción, y Vivian I., la Reina del período anterior hizo entrega del cetro y corona a la nueva realeza de las fiestas.

* * *

Debemos informar que el hermoso sillón del Trono de S. M. Sonia I, se debió al obsequio que hiciera el Cura Párroco don Pedro Campos Menchaca, a nombre de las Colonias de Verano de la Parroquia de San Matías, que de esta manera ha querido compensar en parte el beneficio con la realización de las fiestas.

* * *

La coronación de S. M. Carboncillo I, representado por el señor Mario del Valle, fué un acto de alta comicidad.

Número muy simpático fué la "Tragedia del Circo", un balletpantomina trabajado con gracia por alumnas de la Escuela N.º 11 de Lota Bajo.

* * *

Cosecharon también prolongados aplausos los siguientes números: Paisaje Aragonés, Danza Típica Española, presentado por la Escuela N.º 8; el Campamento Gitano, realizado por la profesora de ballet, señorita Georgina González, de la Escuela N.º 8, y para finalizar cabe destacar un homenaje al Centenario de Lota, y su fundador don Matías Cousiño. Fué una revista con variadas escenas de buen humor.

Las fiestas primaverales culminaron con el gran Corso de Flores y desfiles de Carros Alegóricos

El mundo infantil se lució en las fiestas primaverales lotinas al exhibir hermosos disfraces.

Durante el cuadro alegórico de la Velada Bufa en que se conmemoró el Centenario de Lota y de su fundador.

El carro de S. M. Sonia I, durante el Corso de Flores en el Estadio de Lota.

Un magnífico final tuvieron las grandes fiestas primaverales que presidió S. M. Sonia I y su hermosa corte de amor.

El desfile se inició con la visita que la Reina con sus damas hicieron al Estadio de la Compañía donde se jugaba el gran partido de futbol entre la Selección de Lota y el team del Naval.

Al atardecer, y luego de haber pasado la alegre caravana por las calles de Lota Alto, se dirigieron a la Plaza de Armas de Lota, en donde el jurado calificó a los carros alegóricos, orden que daremos en información aparte.

De los que más llamaron la atención del público fué la "casita japonesa" con sus simpáticas geishas, un trozo de cielo con una luna naciente, un castillo Luis XV con su nobleza y un cesto de flores con sus floristas.

Bien se merece un párrafo especial el esfuerzo gastado por los señores Juan Ramírez y Manuel Anabalón, que se dieron el trabajo de presentar sus motos, presentando el primero un gran pez y el segundo una lanchita a vapor muy bien delineada.

EL PRIMER BAILE DE S. M. SONIA I

A media noche del Sábado 18, y cuando las comparsas y disfrazados llenaban la pista de baile del Gimnasio, un toque de clarín anunció la llegada de la Reina con su corte de amor.

El primer baile de honor se puso en pública subasta. La voz del martillero se dejó oir ofreciendo este galardón y empezaron las posturas. Quinientos pesos por el señor X, seiscientos por Z; un mil por H. P.; las ofertas fueron subiendo hasta llegar a los $ 2,500.— y sin más interesados el martillo cayó a favor del señor Arnoldo Courard, que se adjudicó el honor del primer baile con S. M. Sonia I.

FINAL DE LAS FIESTAS

Se dió término a las fiestas primaverales con el gran baile en el Gimnasio, en la noche del Domingo. Los asistentes gozaron de buena música y de esmerada atención de un activo personal de "garzones voluntarios".

El carro alegórico de la luna, que alcanzó un honroso 2.o premio

El personal del Hospital de Lota Alto, conquistó muchos aplausos con su magnífica comparsa.

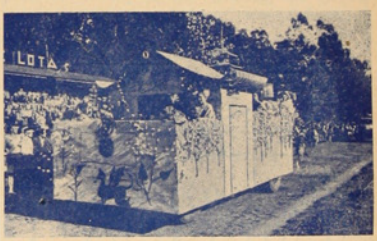

La Casita Japonesa que obtuvo el primer premio de carros alegóricos en el corso.

Alumnos de la Escuela 8 que se lucieron interpretando el Baile Gitano en la Velada Bufa.

Sastrería "REAL"
ANIBAL PINTO 185 - LOTA
LA MEJOR CONFECCION DE MEDIDA
Telas Nacionales e Importadas
a los más bajos precios
REINALDO SUAZO TORRES
SASTRE

Rendimos un emocionado homenaje de admiración y respeto a la egrecia memoria del forjador de la Industria Carbonífera, Don MATIAS COUSIÑO, al cumplirse los Cien Años de fructífero trabajo.

Un saludo cariñoso a los esforzados mineros, que han ayudado con su esfuerzo dar forma a esta gran Industria, que es motivo de orgullo para la Nación.

Es fama que en el Comercio de Lota, la Tienda

LA FAMA

TIENE EL MEJOR SURTIDO DE:

Mesas de Comedor
Sillas
Aparadores
Roperos
Aparadores - Vitrinas
Cómodas
Veladores
Marquesas
Catres de Fierro y de Bronce
Colchones
Almohadas
Sommieres y
Gran surtido de
Ropa Hecha

El Mejor Surtido, la Mejor Calidad, los Precios más convenientes

Nada pierde con ver nuestra mercadería y consultar los precios

TIENDA "LA FAMA"

PEDRO GONZALEZ CANDIA y Cía. Ltda.

Comercio 700, esq. Caupolicán - LOTA - Teléfono 44

EMPRESA DE LUZ ELECTRICA

ENRIQUE LAEMMERMANN

COMERCIO 33 -:- TELEFONO 47

L O T A

Se complace en expresar su fervorosa y sentida opinión de admiración hacia los Titanes del Carbón, con motivo del CENTENARIO DE LA COMPAÑIA CARBONIFERA e INDUSTRIAL DE LOTA, y aprovecha la ocasión para rendirles homenaje.

El mundo de mañana o de pasado...

He aquí algunas de las anticipaciones de M. A. M. Low a propósito del mundo del futuro:

El carbón se transformará en una materia prima tan preciosa para la industria del acero, que no se podrá usar para la calefacción.

En las fábricas, las máquinas funcionarán bajo el control de otras, limitándose el hombre a una suerte de vigilancia superior.

En los almacenes, el comprador se limitará a anotar su pedido, para recibirlo inmediatamente, empaquetado por unos "toboggans".

Los vestidos no llevará ni una sola puntada.

La limpieza de la casa se reducirá a vaciar de cuando en cuando un aspirador general.

La mayor parte de los alimentos se venderán preparados y congelados, en forma que bastará sacarlos del frigorífico y tenerlos un par de minutos en el horno eléctrico para que la comida esté lista.

No se podrá ir a la luna antes de cien años; los primeros viajes se realizarán en aparatos parecidos a las "V-2".

Los partidos de fútbol se arbitrarán con radar.

Los tribunales se preocuparán de la curación de los criminales.

Los padres eligirán el sexo de sus hijos.

La guerra bacteriológica dará lugar a enfermedades nuevas y talvez haya también guerras meteorológicas.

Y así sucesivamente...

S. M. SONIA I

S. M. Sonia I, que presidió las recientes fiestas primaverales de Lota y que con su simpatía y su sencillez le dió mayor realce a esta cruzada de la juventud.
El lente de "La Opinión de Lota".

Asociación de Técnicos Industriales renovó su directiva

Don Gustavo Morales fué elegido presidente de la Asociación de Técnicos Industriales de Lota

Recientemente la Asociación de Técnicos Industriales que laboran en la Empresa y que está integrada por todos los egresados de los establecimientos educacionales de la Enseñanza Profesional, renovó su directiva para el período legal de 1952-1953, la que quedó formada de la siguiente manera:

Presidente, señor Gustavo Morales Merino, Técnico electricista.
Vicepresidente, señor Luis Diógenes Muñoz Godoy.
Secretario, señor Santos Galindo Portiño.
Prosecretario, señor Víctor del Valle.
Tesorero, señor Sigifredo Padilla.
Directores, señores: Belisario Sralle, Sergio Vásquez y Cosme Cortés.

Propósito fundamental de esta Asociación es luchar por la superación profesional de cada uno de los asociados en sus diversas especialidades, lo que, después de todo se cumple, con las reuniones ordinarios que efectuan semanalmente en el local de la institución.

Concurso la Mejor Voz del Centenario

"Los Rapaces del Ritmo" se perfilan como serios competidores para la clasificación final

El concurso para elegir la mejor voz del Centenario de Lota ha ido aumentando en interés desde su iniciación. En cada velada se ha podido constatar el aumento de público atraido por el mayor número de concursantes.

Los vocalistas, señores Mario Díaz, Hugo Villegas y Raúl Parra han ido conquistando simpatías. De entre los concursantes, las más aplaudidas han sido las señoritas Martha Troncoso y Fresia Luengo. En duas sólo se han presentado las señoritas Ruth y Nancy que han tenido un discreto desempeño.

De los conjuntos que participan en la competencia se han ido destacando "Los Rapaces del Ritmo" formado por los señores Daniel Santibañez, Pedro Jara y Sergio Alarcón. Se trata de un trio de jóvenes lotinos que en todas sus presentaciones han conquistado prolongados aplausos, perfilándose como serios competidores para la clasificación final.

Directiva y Concursantes a las Mejores Voces del Centenario

la captó en el momento de ocupar el artístico sillón real que fué un gentil obsequio del señor Cura Párroco de Lota Alto, Pbro. don Pedro Campos a nombre de las Colonias de Vacaciones de la Parroquia de San Matías. De ahora en adelante la juventud lotina dispondrá de un trono propio para proclamar a sus soberanos.

REPARACIONES
de todas marcas de Radios
Transformaciones
Construcción de Amplificadores
Embobinados de Transformadores
Alfredo Torres Cáceres
TECNICO EN RADIOS
ELECTRICIDAD
Salón "VICTOR"
Comercio 661 - LOTA

Harina "Coronel"
Toda la zona carbonífera la prefiere por su excelente calidad.

VIDA SOCIAL

Hermanitos Edith y Carlos Aguilera Ríos.

Ricardito Salazar Gajardo.

En la Parroquia de "San Matías Apóstol" de Lota Alto se han efectuado los siguientes Bautizos:

El de Luz Ernestina, hijita del señor Celedonio Neira y de la señora Ana Candia de Neira.

—El de José Mercedes, hijito del señor Roberto Fuentes y de la señora Eliana Durán de Fuentes.

—El de Irene Teresa, hijita del señor Raúl de la Jara y de la señora Eliana Teresa Sánchez.

—El de Haydeé del Carmen, hijita del señor Alberto Chávez y de la señora América Sánchez de Chávez.

—El de Luis Roberto, hijito del señor Belarmino Henríquez y de la señora Blanca Pressing de Henríquez.

—El de Pedro Bernardo, hijito del señor Juan Ds. Vásquez y de la señora Elena Jiménez de Vásquez.

—El de Pablo Alejandro, hijito del señor Juan Ds. Vásquez y de la señora Elena Jiménez de Vásquez.

—El de Luis Roberto, hijito del señor Belarmino Henríquez y de la señora Blanca P. de Henríquez.

—El de María Eugenia, hijita del señor Clodomiro San Martín y de la señora Amalia Muñoz de San Martín.

—El de José Liborio, hijito del señor José Fernández y de la señora Rita Sepúlveda de Fernández.

—El de Eunice Aurora, hijita del señor Juan Pablo Alvarez y de señora Nelly Gutiérrez de Alvarez.

—El de Bernardita del Carmen, hijita del señor Bernardo Jiménez y de la señora Encarnación del C. Sánchez de Jiménez.

—El de Olga del C., hijita del señor Renulfo Enrique Godoy y de la señora Mercedes Ramírez de Godoy.

—El de Mireya del C., hijita del señor Alfonso Inostroza y de la señora Elba Valencia de Inostroza.

—El de Miguel Arturo, hijito del señor Miguel Carrillo y de la señora Flor Flores de Carrillo.

—El de Albina Ester, hijito del señor Víctor Mella y de la señora Rosa Toledo de Mella.

—El de Víctor Manuel, hijito del señor Pedro Toledo y de la señora Luisa Salgado de Toledo.

—El de Margarita del Carmen, hijita del señor José Ubaldo Cruz y de la señora Olimpia Toledo de Cruz.

—El de Raúl del Carmen, hijito del señor Florencio Rodríguez y de la señora Petronila Silva de Rodríguez.

—El de Pedro Roberto, hijito del señor Carlos Roberto Silva y de la señora María Ulloa de Silva.

—El de Norma del Carmen, hijita del señor Ernesto Parra y de la señora Bertalina Sepúlveda de Parra.

—El de Nury del Carmen, hijita del señor Manuel Segundo Poza y de la señora Elsa Jiménez de Poza.

—El de Juan Bautista, hijito del señor Robustiano Gajardo y de la señora María del C. Quiero de Gajardo.

Te infantil ofrecido con motivo de su onomástico por la niñita Patricia León.

Te infantil para celebrar el onomástico de Oscar Rivera Araya.

Mónica Díaz, con amiguitos que la saludaron en su reciente cumpleaños.

Tienda "EL FARO" rinde un cálido homenaje a los Pioneros del Carbón, con motivo del Centenario de la Compañía Carbonífera e Industrial de Lota, y se adhiere gustoso a todas las festividades que se desarrollan ante tan fausto acontecimiento.

Visite Tienda "EL FARO"

DANIEL ORTIZ - LOTA

VIDA SOCIAL

Hermanitas Inés y Elizabeth Fernández Fica.

—El de Olga del Carmen, hijita del señor Juan Agustín Ruiz y de la señora Olga Ruiz de Ruiz.

—El de Clarita de las Cruces, hijito del señor René Villalobos y de la señora Emelina Espinoza de Villalobos.

—El de Apolinario Domingo, hijito del señor Rudecindo Correa y de la señora Adriana Rocha de Correa.

—El de Fresia Irene, hijita del señor Raúl Romero y de la señora Noemi Muñoz de Romero.

—El de Juan Antonio, hijito del señor Carlos Rebolledo y de la señora Nilda Raquela Sanhueza de González.

—El de Edith del Carmen, hijita del señor Domingo Coliqueo y de la señora Humilde Mora de Coliqueo.

—El de Rubén Jacob, hijito del señor José Domingo Rubilar y de la señora Hilda del C. Campos de Rubilar.

—El de María Felicia, hijita del señor Santos Cordero Rebolledo y de la señora María Rosario Salcedo de Rebolledo.

—El de Carlos Alfonso, hijito del señor Juan Humberto Hernández y de la señora María Mendoza de Hernández.

—El de Juana Angélica, hijita del señor José Angel Centeno y de la señora Juana Suazo de Centeno.

—El de Daniel de la Cruz, hijito del señor Juan de la Cruz Torres y de la señora Mercedes Cuevas de Torres.

—El de Guillermo Enrique, hijito del señor Roberto Bosse y de la señora Beatriz Parra de Bosse.

—El de Jorge del Carmen, hijito del señor Adrián Contreras y de la señora Marcelina Neira de Contreras.

—El de Isabel Enriqueta, hijita del señor José Luis Cortés y de la señora Verónica Muñoz de Torres.

En la Parroquia de "San Matías Apóstol" de Lota Alto se han efectuado los siguientes Matrimonios:

—El del señor José Santos Fernández Escares con la señorita Rita del Carmen Sepúlveda Seguel.

—El de Feliciano Cuadra Silva con la señorita Fresia del Carmen Vidal Oyarce.

Personal de Maestranza y Herrería ofrecieron una manifestación de camaradería al señor Adolfo Villarroel, con motivo de haberse acogido a la jubilación.

—El del señor Luis Alberto Amaya Lizana con la señorita Juana Escalona Cártes.

—El del señor Evaristo Rodríguez Alvarez con la señorita Doralisa Pezo Fernández.

Cambio de anillos del señor Oscar Zenteno con la señorita Rosa Flores.

Matrimonio del señor Manuel Ortega con la señorita Celia Muñoz.

¿Qué es la Biblioteca...

(Viene de la pág. 2)

ya indicadas. La producción moderna de este país es completísima también.

El resto del catálogo lo componen la descripción del inventario bibliográfico de los libros uruguayos, tanto antiguos como contemporáneos; los de Venezuela, incluyendo la ciudad de Caracas desde 1739 a 1821, y un fondo general destinado a las modernas.

Naturalmente, el inventario bibliográfico de los Estados Unidos no aspira a ser completo. Huelgan razones para comprenderlo. Sin embargo, por la naturaleza misma de los estudios del señor Medina, esta Sección contiene lo indispensable para el estudio de la historia del desarrollo de la gran República y, sobre todo, es riquísima desde el punto de vista de los libros estadounidenses que se refieren a América del Sur. En tal sentido constituye un acervo del más alto valor para informarse del pensamiento de los Estados Unidos con relación a los jóvenes Repúblicas latinas. Filipinas y el oriente, con la descripción de todos los impresos de la ciudad de Manila, forman las otras secciones de esta biblioteca, donde se encuentran joyas bibliográficas avaluadas en 400 libras esterlinas. La bibliografía numismática, estudios a los cuales el señor Medina consagró tantos desvelos, y la descripción de la mapoteca y la de las estampas finalizan el segundo tomo del catálogo de su biblioteca.

Inoficioso nos parece referirnos a Chile. Fácil será comprender cuanto atesora esta sección. Encuéntranse en ella todas las publicaciones en España durante el período colonial referente a este país, que el señor Medina ha dado a conocer en su monumental "Biblioteca Hispano-Chilena". Por lo que hace a las obras inglesas, francesas, americanas y alemanas, que dicen relación con Chile, éstas suman en conjunto tan valioso como indispensable para llegar a penetrar hondamente en la historia nacional. Añádese a esto todavía una colección completa de las ediciones de "La Araucana" de Ercilla, el poema de que el señor Medina vivió enamorado. Entre estas hay algunas tan raras que suman un valor de más de 100 libras, así como atesora también ejemplares únicos en el mundo de otros libros consagrados al americanismo.

Al Catálogo de la Biblioteca Americana hay que agregar el inventario de los manuscritos, ejecutado, posteriormente, por nosotros. En el tomo I de dicho inventario se catalogaron 2.884 documentos, o sea, desde el 1.051 al 3.935, que se encuentran reunidos en 94 tomos, folio español, desde el 84 al 178.

En el tomo II se inventariaron 2.012 documentos, o sea desde el 3.936 al 5.948, que se encuentran reunidos en 50 tomos, folio español, desde el 179 al 229.

En el tomo III se indicaron 1.668 documentos, o sea desde el 1 al 1.668, correspondientes a los manuscritos propiamente originales, que se encuentran reunidos en 63 tomos, folio español, desde el 303 al 366.

En el tomo IV se catalogaron 4.378 documentos, o sea desde el 5.949 al 10.327, que se encuentran reunidos en 148 tomos, folio español, desde el 230 al 378.

En resumen, entre los documentos originales y los que el señor Medina hizo copiar en los diversos archivos y bibliotecas de Europa, América y Chile, en sus diferentes viajes, el insigne investigador logró acoplar la cantidad, bien apreciable, por cierto, de 11.992 documentos reunidos en 438 tomos. Algunos de esos documentos —y no son pocos— se encuentran copiados de puño y letra del señor Medina.

Sin temor de equivocarnos, podemos asegurar que ningún autor de alguna obra de mérito histórico escrita en nuestro país a partir del año 1925, en que se instaló en la Nacional la Biblioteca Americana de Medina, ha prescindido de la consulta de la documentación reunida por él, prestando así su rica colección de manuscritos inapreciables servicios al progreso de la historiografía nacional y americana.

Hemos vivido al lado del señor Medina vinculados por un gran cariño, por un afecto tan sincero como hondo y sin límites es la veneración que sentimos por la magnitud de su obra. Cuando iniciábamos nuestros estudios y cuando apenas nos lanzábamos en esta carrera de las letras, nos fué dado conocerle, siendo aun adolescentes. Llegamos hasta el sobrecogidos de emoción. La acusaban nuestras palabras temblorosas al hablarle de proyectos literarios, algunos ya iniciados y otros que todavía alimentamos. El venerable anciano, nimbada ya su cabeza por la gloria, supo acogernos con ese cariño que es aliento y que hoy le devolvemos con la más íntima gratitud.

Todo el monumento de esfuerzo, de constancia y de sabiduría, que representa la Biblioteca de Medina quedó instalado en las Salas que ocupa en el palacio de la Biblioteca Nacional. Severa en sus líneas, elegante y correcta en su distribución, la anima un estilo que armoniza a maravilla lo arcaico con lo moderno; sobria en las proporciones y ponderada en el gusto, esta Sala que lleva a perpetuidad el nombre de José Toribio Medina, seguirá siendo el símbolo elocuente que acredite a chilenos y extranjeros la magnanimidad del alma del gran escritor, y evoque que no hubo vida más pura que la suya, que dió a la ciencia los desinteresados afanes de su portentoso y noble entendimiento.

GUILLERMO FELIU CRUZ.
Conservador de la Biblioteca Americana José Toribio.

EL PARQUE...

(Viene de la pág. 7)

completas y de grande utilidad en la previsión del tiempo.

El Conservatorio de plantas tropicales, más la numerosa colección de obras de arte, tales como las estatuas de la "Venus en el Baño" de Allegrain, cuya fuente decora la entrada del Parque; a la Diana Cazadora, el Caupolicán de Nicanor Plaza, el gran grupo de Neptuno y Anphytrite ,las alegorías a la Poesía, la Música, la Escultura y la Arquitectura, las bellas fugras de Hipomenes y Atalanta, el Niño de la Espina, el Niño del Cordero, el Fauno tocando la Flauta y el grupo escultórico de las cuatro estaciones: Primavera, Verano, Otoño e Invierno, etc., revelan el exquisito buen gusto de los creadores del Parque, su refinada cultura y sus propósitos de hacer de esta mansión un sitio ideal de solaz y meditación.

El Parque de Lota Alto constituye, sin lugar a dudas, el sector más atrayente y espléndido de la gran zona minera. La Compañía se esfuerza, cada día por conservarlo en toda la majestad de su belleza.

GRANDES ALMACENES "LA CAMPANA"

COMERCIO 647 - *HALABI Hnos.* - LOTA

Se asocian entusiastamente al centenario de la Empresa Carbonífera de Lota y rinden su tributo de admiración y simpatías a los hombres visionarios que dieron vida, trabajo y progreso a la principal industria carbonífera del país.

Grandes Almacenes "LA CAMPANA"

Es la única Casa en Lota que no temerá a la competencia, ya que todos sus productos vienen directamente de las fábricas que tienen en la capital

OFRECEMOS:

GENEROS YARUR, SUMAR Y CHIGUAYANTE
SOMBREROS - ROPA HECHA - MUEBLES
MARQUESAS DE ACERO INOXIDABLE

DEPOSITO DE CATRES Y COLCHONES

NOTA: Toda compra que Ud. haga en estos Almacenes, será entregada en su propio domicilio

Compañías de Seguros

"LA CHILENA CONSOLIDADA"
"LA UNIVERSAL"
"LA COMERCIAL"
"LA VICTORIA"
"PUNTA ARENAS" S. A.
"LAUTARO" S. A.
"LA REGIONAL"

SANTIAGO -:- VALPARAISO

LYNG & CARCAMO

Contratistas Marítimos

Picaduras de Calderos, Doblefondos, Bodegas, Sentinas

Avenida Errázuriz 711, Oficina 7 - Teléfono 7060

VALPARAISO

La Soc. Pesquera "NEPTUNO" bautizó Lancha reconstruída en la localidad

Brillantes contornos alcanzó la ceremonia

El Padre Campos en el momento de bendecir la nave que se ve "empavesada" con guirnaldas de flores y gallardetes

Damas que sirvieron de madrinas en la ceremonia del bautizo de la nave pesquera "Neptuno"

La nave pesquera "Neptuno" que fuera adquirida maltrecha por su constante trabajo, fué reconstruída en los talleres de la Maestranza de la Compañía bajo la dirección técnica de los señores Roberto Díaz U., y Ramón Carrasco, colaborando los maestros señores Humberto Jerez, Gilberto Fonseca, Luis Aedo y los ayudantes Pedro Gutiérrez y José M. Zapata.

LA CEREMONIA

La ceremonia del bautizo se realizó el 28 de Septiembre y fué oficiada por el Cura Párroco Pbro. señor Pedro Campos Menchaca.

La "Neptuno" fué engalanada con gallardetes y flores, destacándose los colores nacionales. En momento oportuno fué tomada por una grúa para sér botada al mar; en ese preciso momento la quilla recibió el rocío del agua bautismal.

En excelentes condiciones marineras y con su pintura flamante, "La Neptuno" con su bote auxiliar "Tridente" ha entrado en plena actividad, enarbolando el lema de la Liga Marítima de Chile, "El porvenir de Chile está en el mar".

LAS MADRINAS

Fueron madrinas de la nave de la Compañía Pesquera Neptuno Ltda., las señoras Eloisa S. de Delaveau, Victoria W. de Díaz, Viola de Carrasco, Consuelo B. de Tiffi, Ximena de Alarcón, Adriana L. de Belmar, Edith de Rosende, Jacobina de Sariego, Grace de Segura e Inés P. de Verschueren.

Propietarios de la "Neptuno" son los señores Eduardo Delaveau L., Roberto Díaz U., Ramón Carrasco, Aldo Tiffi H., José L. Sariego, Darío Belmar V., Guillermo Alarcón U., Arnoldo Segura U. y Jorge E. Verschueren T.

Especialmente invitados a presenciar la ceremonia del bautizo fueron los señores Arnoldo Courard y señora, Armando Hodge y señora y Mariano Campos M. y señora.

Forman la tripulación de la "Neptuno", los señores: Hugo Arancibia, Ismaél Fernández Ch. y José Ferrer.

Propietarios de la "Neptuno" y personal que trabajó en la reconstrucción

Lección a Conan Doyle

Sir Arthur Conán Doyle, creador del famoso detective Sharlock Holmes, llegó a París desde Londres y tomó un taxi para ir a su hotel. Al pagar al chófer, el hombre se inclinó cortesmente y le dijo:

—Muchas gracias, muchas gracias, señor Conan Doyle.

—¿Cómo! ¿Usted conoce mi nombre? —preguntó sorprendido el cutot, que no había visto jamás al conductor.

—Su apariencia general me dijo que usted era inglés: el corte de su ropa, su acento. Y comprendí, por la mirada inteligente de sus ojos, que debía ser un gran hombre.

¡Notable! —exclamó Sir Arthur— ¿No tiene otra evidencia?

—Bueno —replicó el otro—; también vi su nombre en el equipaje.

LOUIS HIRSCH.

Presidenta de la Cooperativa de Ahorros, es la Srta. Marta Wittwer

De acuerdo con los reglamentos de la "Cooperativa de Ahorros Limitada", se procedió a la renovación del Direcorio, el que ha quedado formado en la siguiente forma:

Consejo:

Presidenta, Srta. Marta Wittwer Schwerter.
Vice-Presidente, Sr. Aquiles Mardones de Mayo.
Secretaria, Srta. Nelly San Martín Salgado.

Directores:

Señores Aldo Tiffi Delgado y Enrique Delgado Martínez.

Comité de Crédito:

Presidenta, Srta. Alicia Aillon Navarrete.
Secretarias, Sras. María Riquelme de Ochsenius y Esperanza S. de Contreras.

Junta de Vigilancia

Señores Héctor Casas Cordero, Angel Fernández Morales y Luis Muñoz Araos.

Srta. Marta Wittwer

Cosas de Mark Twain

Un día Mark Twain pidió a su vecino que le prestara algunos libros.

—Puede leerlos en mi biblioteca cuando guste —fué la respuesta condescendiente—, pero tengo por costumbre no dejar salir ningún libro de mi casa.

Una semana más tarde ese mismo vecino pidió a Mark Twain que le facilitara la cortadora de pasto.

—Encantado de cedérsela — le dijo alegremente el humorista—, pero como no tengo la costumbre de dejarla salir de mi casa, tendrá que usarla en mi propio prado.

Emery G. Young

Esta nueva institución de ahorros que empezó bajo el auspicio del Padre Pedro Campos y la señorita Aillon como propagandista, cuenta ya con la confianza popular y cada día van en aumento el número de accionistas. Son también varias las personas que ya gozan de sus beneficios.

LOTA

(En homenaje al Centenario)

por Romualdo Pino Orellana

Ropa tendida en las calles
chiquillos jugando al sol,
gentes que suben y bajan
por caminos de carbón...

Cascos con el alma negra
y pasos trabajador,
caminan entre las calles,
con aires de procesión...

Hombres que hieren la tierra
con sacrificio y amor,
para romperle las venas
al corazón de carbón...

Se miran a la distancia
los Caleros y el Chiflón.
Barrios del Lota querido...
Guitarra hecha de emoción.

El Parque mira al Océano
pidiéndole que las olas
no mojen su corazón...

Colcura esconde su cara
de valles y zarzamoras...
Chivilingo está tranquilo
mirando jugar el mar...
y Laraquete no sabe
que su voz es de cristal...

Tierra de cabellos verdes,
ojos del mismo color,
alma de blancas estrellas
y corazón de carbón...

Te han visto ya cien doncellas
dar a la Patria fulgor...
¡Hoy con orgullo palpita
tu corazón de carbón!...

R. P. O.

EMOTIVO

En el cementerio de animales regalones que existe en Nueva York, se lee el siguiente epitafio a un perro:

—"Tu cola aún se agita en mi corazón".

WILLIAM BRADY

El Servicio Social de la Compañía

PERSONAL DE VISITADORAS SOCIALES DE LA COMPAÑIA

Sentadas.—Sra. María R. de Oschsenius, Visitadora Jefe; Srta. Marta Wittwer S., Visitadora.
De pie.—Sra. Esperanza de Contreras, Auxiliar Social y Srta. Nelly San Martin, Visitadora.

Especial importancia ha dado la Compañía Carbonífera e Industrial de Lota a su Servicio Social. Esta función que es básica en una Industria que cobija una importante cantidad de hombres, cumple fundamentalmente con los siguientes servicios:

Atención de entrevistas en la Oficina, de trámites sociales, económicos y jurídicos; atención del personal hospitalizado, en sus necesidades sociales y económicas; atención de la Gota de Leche, control y desayuno escolar, visitas domiciliarias a las Poblaciones Obreras para control de orden y asignación de premios correspondientes.

El trabajo que desarrolla este importante servicio abarca la supervigilancia del Restaurant Económico y mantiene estrecha colaboración con los Centros Obreros de Instrucción, con la Fundación de Viviendas de Emergencia, Centros de Madres, Clubes Femeninos y Campamento de Vacaciones de la Parroquia San Matías.

También su labor es muy importante en el servcio social del Seguro Obrero y de las principales Industrias de la Zona e Instituciones de Beneficencia para cumplir trámites derivados de la atención de los obreros.

Abnegación, diligencia y un amplio sentido de su misión social identifican plenamente a este grupo de damas profesionales con el elemento obrero a quienes atienden.

Casas para obreros en Lota Alto. En estos últimos seis años se ha dado notable impulso a la edificación obrera en la zona de Lota.

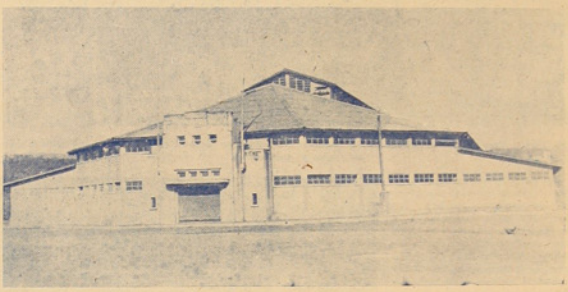

El Gimnasio de Lota Alto, totalmente techado, es el crisol de la cultura física en la región minera.

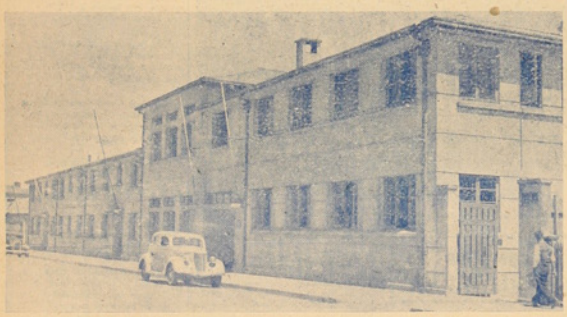

El Casino de Empleados de Lota Alto, punto de sociabilidad y cultura de la zona.

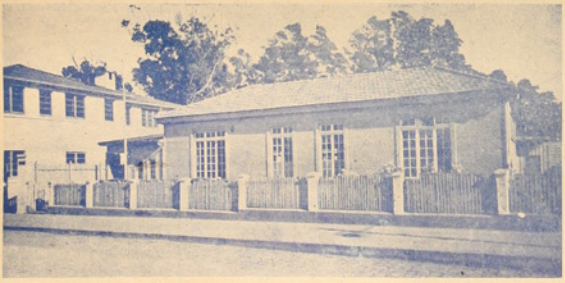

Escuela "Isidora Cousiño", que cuenta además con Cursos Vocacionales de Lencería, Costura, Tejidos y Economía Doméstica.

Señora:

Emplee para blanquear su ropa blanca, el magnífico producto

"AGUALINA"

En Venta en todo el COMERCIO

Exija el Sello de Seguridad

Aporte Cultural de los alumnos de la Escuela "MATIAS COUSIÑO" en homenaje al CENTENARIO DE LA INDUSTRIA DEL CARBON DE LOTA

EDITORIAL

Hace pocos días apareció en la Escuela "Matías Cousiño", un periódico mural, "Amanecer".

Esta sencilla expresión literaria de los niños traduce el gran caudal de inquietudes que son postadores cientos de muchachos que año tras año desfilan por las aulas de este plantel educacional. Pero este periódico mural no quiso llegar hasta allí solamente y saltando las verdes rejas colegiales ha querido prenderse en el efeco de todos los niños lotinos y es así como hoy, aprovechamos la oportunidad que nos brinda el Departamento de Bienestar en su periódico "La Opinión", como un homenaje al Centenario de la Industria.

Al aparecer nuestra primera página esperamos comprensión y estímulo y a la vez agradecemos a nuestros colaboradores y los instamos a seguir trabajando con el mismo entusiasmo.

Don Carlos Cousiño G.

Don Matías Cousiño

Doña Isidora Goyenechea de C.

Don Luis Cousiño Squella

LOTA EN LA ACTUALIDAD

por PASCUAL SANHUEZA

Lota en estos últimos años ha progresado mucho, lo demuestran sus obras sociales.

Para el centenario que se acerca tendremos la satisfacción de tener la Población CENTENARIO en poder de los obreros, también el Casino de Obreros, moderno edificio construido hace poco, la piscina, etc.

Las minas de carbón han progresado más de lo esperado, hay un cuerpo de salvamento, muelle de embarque donde se carga el carbón para los barcos (chilenos o extranjeros) con la moderna correa transportadora.

El hermoso Parque de fama nacional, donde se encuentra el faro, los miradores con vista al mar, el palacio, etc.; es una muestra de belleza auténticamente lotina que saben apreciar todos los turistas que hasta allí llegan.

Las calles pavimentadas, el Teatro que no hace mucho fué reparado son muestras evidentes de nuestro progreso e indican que Lota es el mineral de carbón más grande y organizado de Chile y su población una de las mas aumentadas de la provincia.

Lota significa paz, progreso y amor...

Alumnos de la Escuela "Matías Cousiño" leen su Diario Mural

Curso de Juguetería de la Escuela "Matías Cousiño" con su profesora

CENTENARIO DE LAS MINAS DE LOTA

por OMAR OÑATE

Nuestras queridas minas de Lota pronto habrán de vestirse de gala, para celebrar cien años de esforzada labor.

Para nosoros, niños aún, es difícil imaginarnos lo que eso significa, sin embargo, por lo que nos han contado nuestros padres y maestros, podemos pensar en las enormes diferencias que hay desde aquel día en que el gran visionario comprara estas tierras; nos imaginamos los gigantes esfuerzos que tuvo que desarrollar; las incomprensiones que tuvo que enfrentar para abrirle camino a su obra que su voluntad y amor de chileno habían concebido para engrandecer a su Patria, Ese gran hombre, gigante del trabajo, fué don Matías Cousiño. Debemos sentirnos orgullosos de pertenecer a una Escuela que lleve su nombre.

Como ha progresado Lota, en estos cien años. Sus minas que empezaron escasamente con cien hombres, ayudados por herramientas casi rudimentaria, han avanzado en forma rápida. Hoy son miles los obreros que laboran en estas faenas con medios modernos de trabajo. Los antiguos animales han sido casco protector que los favorece de los accidentes; potentes jaulas han reemplazado al balde.

Lota Alto es hoy una ciudad bonita, con lindas poblaciones, con estadio, hospital, escuelas, teatro, mercado, todo hecho para bienestar y alegria de los hombres que entregan lo mejor de sus energías en bien de la Patria. Estos cien años de vida en las minas del carbón han formado parte del engrandecimiento de Chile. Qué de industrias han nacido al impulso del oro negro. Cuántos miles de hógares viven gracias a él.

La visión de este forjador de riqueza nacional, no fue perdida ya que a su sombra ha crecido nuestro pueblo, cuna de nuestros abuelos y de nuestros padres.

Los estudiantes de hoy, trabajadores de mañana, que lección más hermosa sacaremos de la celebración de este centenario; pues veremos lo que vale la confianza y fe que se debe tener al empezar una obra grande.

Grande lección de patriotismo nos legó el fundador de esta empresa, él cifró su dicha en el trabajo que ennoblece y dignifica al ser.

Es muy merecido el monumento que se levanta en la plaza que lleva su nombre, en el que se ve acompañado de su fiel cooperador el obrero minero, que día y noche durante cien años ha trabajado por engrandecer la tierra que lo vió nacer, y que sin importarle los peligros y amenazas exprime las entrañas de la tierra para quitarle su precioso mineral.

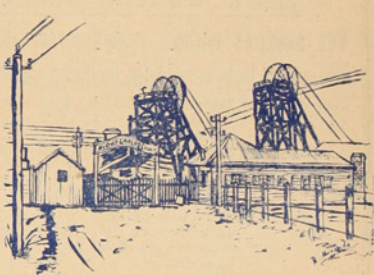

Un apunte de los Piques "Carlos Cousiño", por Raúl Miranda

La letra T

por Carlos Retamal Rosales
(4º Año A)

Cuando el gran Caupolicán
con sobriedad y esbeltez,
por tres noches y tres días,
soportó un árbol sobre él,
con su cuerpo y con el árbol
hizo una gran letra T.

La T es letra viajera
con ella se escribe tren
Talcamávida y Temuco
Til-Til, Toltal y Traiguén.

Cómo sueño a mi Madre

por Heraldo Segura Ch.
(6º Año B)

A ti madre mía te sueño entre rosas...
te veo en mi mundo.
te contemplo, en mi sueño,
vi aire me trae tus sueves caricias,
el agua me trae un arrullo de ti.

Las aves alegran tu espíritu santo
como este sueño en mi mente está,
con pétalos de rosas cubriré el camino
con el junco, el aire se perfumará...

Las aves alegres por que tú a mí
[vienes
con hermosos trinos te recibirán.

Así es como sueño a mi madre querida,
que desde pequeño, con ella me
[encontré...
la tengo presente en todo momento,
¡Dios quiera que nunca olvide a mi
[madre!...
¡Dios quiera que siempre conmigo ha
[de estar!

MERCERIA "EL CANDADO"

Maximiliano Fonseca

COMERCIO 743 -:- LOTA

Expresa su homenaje a los personeros del Carbón, que hicieron posible con su esfuerzo y trabajo a que esta industria, al través de un siglo, se colocara a la vanguardia de todas las industrias del país, irradiando Progreso, Trabajo y Bienestar al Pueblo de Chile.

Adhesión de "CASA CHIC" al Centenario de la Compañía Carbonífera e Industrial de Lota

CASA "CHIC"

Liquida al costo sus mercaderías por Balance Anual

VISITE NUESTRO NEGOCIO

Vea nuestras vitrinas y verá verdaderas gangas

Para muestra basta un solo botón. Detallamos algunos precios:

Lana para tejer	"MAGALLANES" a	$ 15.—	el madejón
„ „ „	"CONEJITO" „	„ 15.—	„ „
„ „ „	"GOLONDRINA" „	„ 17 —	„ „
„ „ „	"HELVETIA" desde	„ 7.—	la madeja
	Supra con seda	„ 11.—	„ „
	Unita p. tejer y bordar	„ 9 —	el ovillo
	Una para bordar	„ 1.60	la madeja
	Ancla para bordar	„ 4 —	„ „
	Jabón Rococó	„ 8.—	el pan
	Máquinas Españolas para afeitarse	„ 25.—	cada una

Camisas para Caballeros: el mejor surtido de alta calidad, desde $ 121.-

Gran surtido de Corbatas, Calcetines, Zoquetes, Pañuelos, Billeteras, Blusas, Chalecas, Chombas para grandes y chicos

Discos "Odeón", "Columbia" y RCA "Victor"

CASA "CHIC"

DEPOSITO DE HILO, LANA Y PAQUETERIA

COMERCIO 755 - LOTA

JACINTO GUZMAN B.

RELOJERO TECNICO

COMERCIO 479 — LOTA

RELOJES SUIZOS

VENTAS POR MAYOR Y MENOR

Representaciones exclusivas de las mejores marcas Suizas y Alemanas:

OMEGA - LONGINES - OTONA - ELECTION - CERTINA

y otras marcas de reconocido prestigio y mundialmente conocidas

Grandes facilidades en compras de RELOJES y JOYAS

CONTAMOS CON UN COMPLETO SURTIDO

Toda máquina que se vende en esta Relojería, es garantizada y minuciosamente revisada por expertos técnicos en el ramo.

Recibimos toda clase de composturas de Relojes, Cronógrafos

COMERCIO 479 - LOTA - FONO 64

Al lado de la Librería "TORRE" y al frente de la Farmacia "ROBLES"

VISITENOS Y SE CONVENCERA

SUCESION J. FRANCISCO DIAZ D.

IMPRENTA Y LIBRERIA

COMERCIO 448 - FONO 15 - CASILLA 42 - LOTA

Ofrece al distinguido público de Lota un variado surtido en artículos para Escritorio y Colegio

Agencia de KODAK Chilena Ltda. - IMPRESIONES EN GENERAL

El Mercado de Lota Alto, que realiza una gran tarea en defensa de los consumidores.

Otro conjunto de habitaciones confortables para el personal de la industria del carbón en Lota Alto.

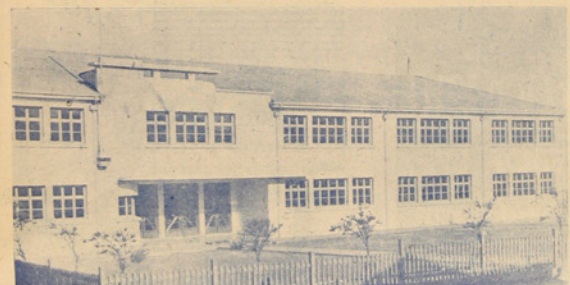

Escuela "Matías Cousiño", con capacidad para mil alumnos. Es el plantel escolar más moderno de la zona.

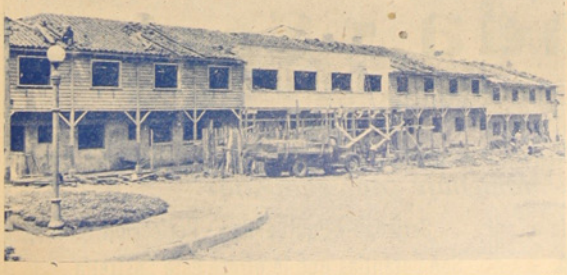

Antiguos pabellones, que, de acuerdo con el nuevo plan de urbanización y construcciones, están siendo transformados introduciéndoles todas las comodidades que tienen las modernas.

AVISO

SOLICITA APROBACION DE ALZA DE TARIFAS

La Empresa Nacional de Electricidad S. A., ha solicitado del Supremo Gobierno la aprobación del siguiente Pliego de Tarifas, designado Tarifas Primarias IV-P-2 de Sistema Abanico, para aplicar a sus Consumidores de energía eléctrica:

Aplicación.—Energía eléctrica medida y entregada a 66,000 o a 13,200 volts, en derivaciones de líneas o en subestaciones primarias de propiedad de la Endesa. La presente tarifa se basa en el suministro de energía a través de un solo punto de entrega y de medida. Si un mismo cliente recibe energía de la Endesa en dos o más puntos, o a voltajes diferentes, cada suministro se medirá y facturará por separado.

TARIFA:

a) Cargo por Demanda Máxima:

Primeros 1,000 Kw. de dem. máx. mensual	$ 68.—	por Kw.
Siguientes 2,000 Kw. de dem. máx. mensual	62.—	„ „
Siguientes 5,000 Kw. de dem. máx. mensual	56.—	„ „
Sobre 8,000 Kw. de dem. máx. mensual	50.—	„ „

b) Cargo por Energía:

Primeros 250 Kwhs. por Kw. de dem. máx. mensual	$ 0.94	por Kwh.
Siguientes 250 Kwhs. por Kw. de dem. máx. mensual	0.80	„ „
Sobre 500 Kwhs. por Kw. de dem. máx. mensual	0.60	„ „

Pago mínimo mensual.—La factura mínima mensual que la Endesa cobrará a sus clientes será la correspondiente al cargo por demanda.

Determinación de la demanda.—Se entenderá por demanda máxima del mes el más alto término medio de las demandas instantáneas integradas en períodos sucesivos de 30 minutos.

Para los efectos de la facturación, esta demanda máxima, en la cual se basan los cargos por demanda y energía, no podrá ser inferior al 70% de la más alta demanda máxima de los 11 meses consecutivos precedentes.

Ajuste de la demanda por factor de potencia inductivo.—Cuando el factor de potencia medio del consumo del cliente resulte inferior al 85% inductivo, se ajustará la demanda máxima multiplicándola por 85 y dividiéndola por el factor de potencia del mes, expresado en por ciento. Los cargos por demanda y energía se basarán en la demanda máxima así corregida.

Ejemplo: Si la demanda máxima en un mes es de 600 Kws. y el factor de potencia medio es 78%, deberá corregirse la demanda multiplicándola por 85/78; es decir, se considerará como demanda máxima 600 x 85/78 = 654 Kws.

El factor de potencia medio en el mes se calculará mediante la relación entre los Kvarhs y los Kwhs mensuales indicados por los respectivos medidores, con aproximación al uno por ciento inferior. El medidor Kvarhs tendrá un enclavamiento que evite retrocesos.

Gravámenes e impuestos.—La presente tarifa no incluye aquellos impuestos o gravámenes presentes o futuros que, conforme a la ley o reglamentos, son de cargo de los clientes.

Modificaciones.—La presente tarifa modifica y reemplaza a la tarifa IV-P-1 y queda sujeta a las modificaciones que aprueben las autoridades públicas correspondientes. Los consumidores aceptan desde luego dichas modificaciones, las cuales, en consecuencia, serán obligatorias desde su aprobación.

Se hace la presente publicación en conformidad con la Ley General de Servicios Eléctricos, y para que, dentro de un plazo de treinta días (30), contados desde esta fecha, se formulen por escrito las observaciones a que hubiere lugar.

El Director General de Servicios Eléctricos y de Gas.

Lota consigue tres triunfos consecutivos, pasando al tercer lugar de la tabla

Ganó a San Vicente 3 x 2, al Werner 2 x 1 y a Serrano 3 x 0. - Los matchs jugados

Lota jugando por la Competencia Regional de Fútbol, ha obtenido últimamente tres victorias consecutivas sobre catalogados rivales como son San Vicente de Talcahuano y Werner y Serrano de Tomé. Con estos triunfos el conjunto lotino pasa a ocupar el tercer lugar en la tabla de posiciones. Un lugar muy meritorio para un cuadro como el local que ha venido demostrando óptimas condiciones y superando su standard de juego que domingo a domingo exhibe en la cancha contra sus serios rivales.

Al vencer primero al conjunto de San Vicente por el score de 3 x 2, demostró poseer un juego vistoso y efectivo que le dió a la postrer el triunfo; luego derroto al Werner que viniera de empatar con Caupolicán por 2 a 1; y su tercer adversario cayó vencido inobjetablemente por la cuenta de 3 a 0.

Estos tres triunfos que conquistaron a merced de un juego rápido y bien coordinado nos evita hacer un mayor comentario, por lo que nos limitaremos a dar a conocer los pasajes más importantes de estos partidos.

LOTA 3 - SAN VICENTE 2

Público: 1,296 personas.
Taquilla: $ 17,634.—
Arbitro: Sr. Basilio Caamaño.
Goles: 22' gol de Lota, convertido por Vásquez.
23' gol de Lota convertido por Leal.
43' tercer gol de Lota, decretado nuevamente por Leal.
84' gol de San Vicente, marcado por A. Cruz.
85' segundo gol de San Vicente convertido por Herrera.

LOTA 2 - WERNER 1

Público: 1,124 personas.
Borderaux: $ 15.248.—
Arbitro: Sr. Hernán Rojas.
Goles: 25' primer gol de Lota, por Vásquez.
44' gol de Werner por Azócar, con tiro penal.
61' segundo gol de Lota, convertido de boleo por Vásquez.

LOTA 3 - SERRANO 0

Público: 1,298 personas, incluyendo los niños y socios.
Taquilla: $ 19,150.—
Arbitro Sr. Humberto Palma
Goles: a los 21', 61' y 82' decretados por Jara, Amaya y Medel.
Penal: Albornoz pierde un tiro penal a los 85', que rechaza Fernández parcialmente, despejando largo España.

Black Diamond

Adhesión del Comercio de Lota al Centenario de la CCIL

ADHESION Y GENTILEZA:

MUEBLERIA "GELABERT"

Las mejores confecciones de Muebles de COMEDOR - LIVINGS - DORMITORIOS

¡VISITENOS!

Comercio 422 - LOTA

Sastrería "ARBITER"

Sinónimo de prestigio y elegancia

CORTE MODERNO

Terminaciones finas y acabadas

OFRECE:

Un 20 % de rebajas por cada Hechura o Terno empaquetado

NARCISO RAMIREZ FONSECA

CAUPOLICAN 343 - LOTA

Cigarrillos rubios

TURF

PERLINA y Radiolina

LAVAN MUCHO MEJOR

★ Protegen su ropa y cuidan sus manos.
★ Dan valiosos premios en dinero.

Arriagada - Sastre

COMERCIO 748 - CASILLA 55 - LOTA

Se adhiere a las festividades conmemorativas del Centenario y expresa su homenaje de simpatías.

Si quiere Ud. vestir elegante acuda a Sastrería ARRIAGADA

Seriedad - Puntualidad - Perfección
Son garantías que le ofrece esta Sastrería

RELATOS MINEROS

por Apir Tratero

SUCESOS SOBRENATURALES

Hermano, ¿Dónde están mis riquezas?
El carbón con su brillo secular
donde el sol su energía acumuló.
¿Dónde está el barretero sudoroso
que en mis negras entrañas se ensañó?

Hermano grisú que todo has invadido
di si un hombre se viera por allí
Más, ¡Ay! ya todo ser se ha ido
y hasta el ratón a otros ramos emigró.

Las pircas y las vigas han cedido
hinchado el piso y el techo va a rozar
como si juntos en perenne abrazo
quisieran para siempre descansar.

Ya no se oye del huachero presuroso
sus carreras tras el lleno y el vacío
¡Cómo extraño el ajetreo cotidiano!
¡Si muriendo estoy, Hermano mío!

(Canción del laboreo abandonado)

Los relatos de apariciones, ruidos raros aparentemente sin origen y movimientos automáticos ocurridos en el interior de las minas fueron muy corrientes hace una generación atrás. Nuestros abuelos eran muy aficionados a aceptar fácilmente versiones sobrenaturales y a divulgarlas con muchas afirmaciones.

El minero de hoy, más instruido, no acepta de buenas a primeras cualquier hecho que no tenga su explicación lógica. Sin embargo hasta el más valiente y calculador no deja de vacilar cuando se encuentra en una labor solitaria y a obscuras. El caso que se relata a continuación sucedió en estas condiciones en los Piques de Carlos Cousiño:

Un operario en un día Lunes había llegado a la mina con mucho sueño atrasado. Pensó recuperarlo en parte y para esto se dirigió a la revuelta (labor sin tráfico), buscó un refugio en un rincón y luego de apagar su lámpara de aceite se sumió en profundo sueño. Un disparador que a la sazón era el hombre encargado de ese sector, recorría en inspección la misma revuelta, pero al dar un paso brusco se le apagó su lámpara. El disparador siguió caminando lentamente, a obscuras, en busca de la primera salida y con los nervios en tensión dada la profunda obscuridad y el temor de caer o ser cazado por alguna tosca suelta que él pudiera tocar del techo. Llega un momento en que tropieza con el dormido y cae sobre él. El dormilón, al despertar bruscamente y sintiendo el impacto de un cuerpo blando se imagina lo peor y emite un verdadero alarido de terror. El disparador al sentir movimientos donde cayó y al oír muy cerca el horroroso grito, se llena de pánico y también grita, total: se infunden terror recíprocamente, pero... luego viene la explicación.

Muchos son los mineros que aún en nuestros días aseguran oír ruidos especialmente en algunos laboreos abandonados. Que estos ruidos son semejantes a los producidos en un sector en plena explotación. Afirman que se escuchan después que el laboreo ha parado, durante algunos días. Que se oye muy claramente el tintineo de los martillos de los barreteros; el arrastrar de los carros de los huacheros y carretilleros; el aserruchar de los contratistas, etc. Desde luego que estas afirmaciones le arrancarían una sonrisa al hombre estudioso que, lógicamente, no puede creer en acciones o movimientos sin origen determinado. Sin embargo no debemos desconocer que esta causa puede estar presente en algunos casos. Es probable que esos ruidos tengan su origen en algún fenómeno acústico talvez motivado por las piritas a bronces, muy abundantes en las carboníferas (1).

La pirita, componente de la "tosca bronceada", como la galena, es un mineral que tiene la propiedad de detectar ondas de radio y se le emplea como elemento principal en la construcción de aparatos de radio para principiantes (radios de galena).

El cuarzo o cristal de roca, que también suele presentarse, aunque en forma aislada en los mantos carboníferos tiene propiedades piezo-eléctricas que le dan una aplicación extensa en la construcción de micrófonos, pick-ups y detectores de radio (2).

Respecto al cuarzo y su probable intervención en los ruidos injustificados de las labores abandonadas, voy a relatar un caso bastante curioso que conocí en la Pampa salitrera.

Dos ingenieros se encontraban haciendo unos trabajos topográficos en un sector de la pampa, muy aislado de lugar poblado. Su trabajo fué interrumpido por una fuerte tempestad eléctrica que se desencadenó de pronto. Los ingenieros buscaron refugio en una cueva que encontraron después de andar un buen poco. Se disponían a descansar cuando escucharon una discusión a la entrada. Se oían voces airadas de un hombre y una mujer, luego la discusión subió más de tono y terminó en un disparo y un grito de la mujer, luego el silencio nuevamente.

Mucho se extrañaron los ingenieros ante este caso, máxime si ese punto se encontraba muy distante de población alguna. Mayor fué la sorpresa al día siguiente al no ver un rastro de gente ni señas de lucha, ni cadáver en la salida de la cueva. Cuando terminaron su trabajo y se trasladaron al pueblo más cercano, narraron este suceso, pero allí se extrañaron mucho, puesto que nada extraño les había sucedido a los pocos pobladores. Sin embargo un viejo contó que años atrás había sucedido un crimen en esa cueva, en una noche tormentosa, encontrándose solamente a la muerta.

Los ingenieros, dado su alto grado de cultura, no podían aceptar este hecho como una cosa sobrenatural y llevaron el caso al profesor de física de la Universidad.

Un examen posterior a las paredes de la cueva comprobó la existencia de cuarzo en laminillas y la explicación del profesor de física fué: Que habiendo ocurrido el crimen en una noche tormentosa donde el aire se encontraba cargado de electricidad, las voces quedaron grabadas en el cuarzo de las paredes y se reproducían cada vez que las condiciones atmosféricas se presentaban semejantes a la noche del crimen.

---

(1) Sulfuro de fierro, aparece en algunas variedades de toscas comunicándoles una gran dureza y resistencia a la perforación. Su descomposición debida a la humedad produce un aumento de la temperatura que en ciertas condiciones puede producir combustiones expontáneas o sea incendios sin causa aparente.

(2) Al flectarse un sistema de láminas de cuarzo, produce una pequeña corriente eléctrica, de intensidad proporcional a la magnitud de la flexión. Esta débil corriente puede ser amplificada, por medio de un amplificador de radio. En este fenómeno se basan los micrófonos y pick-ups de tocadiscos. Todo lo contrario ocurre al aplicarle al cuarzo una corriente variable, entonces la lámina vibra de acuerdo a las varaciones de la corriente aplicada, dando origen este fenómeno a la construcción de parlantes de precisión.

VARIEDADES

ARBOLES QUE PRODUCEN AGUA

Para tener agua basta con hacer girar la llave o caminar cien metros hasta la orilla del río. Pero en los sitios en que no se encuentran ni cocinas, ni fuentes, ni ríos, ni vertientes, en fin nada para conseguir agua en países como el Dahomey o el Congo, se puede uno dar por satisfecho si encuentra los "musangas" que crecen en esas comarcas.

Los aborígenes lo conocen bien. Si algún día un viajero llega allí, podrá ver ese árbol parecido a un paraguas con largas raíces aéreas como llamas, que se entremezclan. Cuando se corta una de esas raíces brota agua limpida y clara. ¿De dónde sale esa agua? Nadie lo sabe. Es un milagro de la naturaleza, un misterio que parece más grande aún, si se agrega que cualquiera de esos "musangas" puede suministrar de cinco a nueve litros de agua por día.

SABIDURIA Y EXPERIENCIA

Los hombres eruditos que en la soledad de sus gabinetes escriben sobre el mundo, saben tan poco de la realidad de la vida como aquel orador que, ignorante de la guerra, pretendió enseñar a Aníbal el arte de ganar batallas. Sólo son hombres de mundo aquellos que se han consagrado a estudiar el carácter de las personas de carne y hueso a quienes han tenido oportunidad de tratar. Unicamente así, y con un poco de perspicacia y una buena dosis de atención, se puede lograr experiencia de la vida, pues la sabiduría no es fruto del polvo de las bibliotecas, sino del contacto directo con nuestros semejantes. Hay que aprender a distinguir cuales son las pasiones, vanidades y caprichos que dominan a cada ser, porque lo bueno y lo malo, lo positivo y lo negativo, son fenómenos sociales que surgen de las grandes contradicciones y diferentes fantasías que aparecen juntas en la conciencia de esas criaturas a quienes llamamos seres racionales.—LORD CHESTERFIELD.

HUCKE HERMANOS S. A. C.
VALPARAISO
Fundada en 1872
FABRICA DE:
GALLETAS
CHOCOLATES
CONFITES
OBLEAS
BOMBONES
COCOA
¡PRODUCTOS INSUPERABLES!
ORGULLO DE LA INDUSTRIA NACIONAL

PERFETTI, HERNANDEZ y Cía. Ltda.

CONCESIONARIOS

Economato Lota Alto

Presenta sus saludos a los señores Propietarios, Representantes y Colaboradores de la Compañía Carbonífera e Industrial de Lota al cumplir sus 100 años de trabajo las Minas del Carbón de esta zona y hace fervientes votos por el engrandecimiento cada vez más efectivo de esta empresa enteramente chilena al servicio del país para honra de sus habitantes.

PERFETTI, HERNANDEZ y Cía. Ltda. continuará como siempre cumpliendo el rol social dentro de la Compañía, proporcionando a los empleados y obreros de Lota sus más bajos precios en todos los artículos, con el fin de combatir de este modo la actual carestía de la vida.

"El minerito Gómez"

POR L.E.MUÑOZ A (LEMA)

Servicio Meteorológico de Lota Alto

Observaciones registradas hasta el día 31 de Octubre y su comparación con el año anterior en igual lapso

TERMOMETRIA

Temperatura	A la sombra 1951	A la sombra 1952	Cielo Descubierto 1952
Máxima del año	29°	32°	35°
Mínima del año	1°	1°	0°

BAROMETRIA

Presión atmosférica	1951	1952
Máxima del año	778	774
Mínima del año	748	756

HIGROMETRIA

Humedad del aire	1951	1952
Máxima del año	89	92
Mínima del año	49	42

PLUVIOMETRIA

Milímetros de agua caída	1951	1952
Total hasta la fecha	1.448.7	926.4
Total en el año	1.550.5	

AGUA CAIDA EN 1951 Y SU COMPARACION CON EL PRESENTE AÑO

Meses del año	1951	1952
Enero	61.7 mm.	—.— mm.
Febrero	8.7 „	13.1 „
Marzo	15.9 „	58.4 „
Abril	9.6 „	10.6 „
Mayo	326.5 „	198.8 „
Junio	393.8 „	210,5 „
Julio	276.3 „	154.9 „
Agosto	164.3 „	115.5 „
Septiembre	148.9 „	80.6 „
Octubre	43.0 „	84.0 „
Noviembre	79.4 „	„
Diciembre	22.4 „	„
Total	1.550.5 mm.	926.4 mm.

AMENIDADES

Observación de un orador.

En medio de un largo discurso, el orador hizo una pausa y observó:

—Han de saber ustedes que no me ocupa que miren sus relojes para ver la hora, pero no me hace mucha gracia cuando se los acercan al oído para asegurarse que todavía están marchando.

¡Vaya una respuesta!

Un joven francés se quejó a su diario con respecto a ciertas duras observaciones relacionadas con el tema de los buenos modales. Terminaba su carta pidiendo al director consejos sobre cuando, por ejemplo, un caballero debería quitarse el sombrero.

Recibió la siguiente respuesta: "Usted debería quitarse el sombrero en las siguientes ocasiones: (1) Cuando quiera rascarse la cabeza; 2) Cuando se haga cortar el pelo; 3) Cuando se encuentre en un tablón listo para una zambullida, y 4) Cuando se acueste a dormir".

Un hombre de negocios.

Una ráfaga le arrebató el sombrero a un transeunte, encajándoselo en la copa de un arbol. Su dueño lo observó desconsolado y viendo a un muchacho que jugaba por los alrededores le propuso:

—Si consigues atraparlo, te daré cincuenta pesos.

—De acuerdo, —respondió el muchacho— y con la agilidad de un gato se trepó y una vez en posesión del sombrero, le gritó al dueño:

—¡Ya lo tengo atrapado señor! Ahora ¿cuánto me da para bajárselo?

Mareas correspondientes al mes de Noviembre Año 1952, en la Bahía de Lota.

	PLEA		BAJA			PLEA		BAJA	
	Hora	Altura	Hora	Altura		Hora	Altura	Hora	Altura
Día	h. m.	Pies	h. m.	Pies	Día	h. m.	Pies	h. m.	Pies
1	09.47 — 22.09 —	04.4 05.4	03.53 — 15.49 —	00.8 00.9	16	09.36 — 21.59 —	03.8 05.1	03.57 — 15.33 —	00.3 00.2
2	10.31 — 22.50 —	04.2 05.5	04.41 — 16.25 —	00.8 00.9	17	10.14 — 22.35 —	03.7 05.3	04.39 — 16.05 —	00.3 00.2
3	11.14 — 23.31 —	03.9 05.5	05.30 — 17.02 —	00.8 00.0	18	10.57 — 23.13 —	03.6 05.3	05.21 — 16.38 —	00.1 00.3
4	11.58 — 00.14 —	03.6 05.4	06.18 — 17.39 —	00.9 00.2	19	11.41 — 23.55 —	03.5 05.5	06.06 — 17.17 —	00.0 00.3
5	— — 12.44 —	—.4 03.3	07.09 — 18.17 —	00.1 00.5	20	— — 12.31 —	— — 03.3	06.54 — 17.59 —	00.1 00.4
6	00.58 — 13.36 —	05.2 03.1	08.04 — 18.58 —	00.3 00.6	21	00.41 — 13.24 —	05.3 03.2	07.46 — 18.47 —	00.1 00.6
7	01.45 — 14.36 —	04.9 03.9	09.04 — 19.48 —	00.5 01.1	22	01.31 — 14.22 —	05.3 03.2	08.41 — 19.45 —	00.2 00.8
8	02.36 — 13.55 —	04.5 02.8	10.09 — 20.49 —	00.6 01.4	23	02.25 — 15.29 —	05.0 03.2	09.29 — 20.52 —	00.3 01.0
9	03.36 — 17.18 —	04.2 03.0	11.14 — 22.13 —	00.7 01.6	24	03.28 — 16.40 —	04.8 03.4	10.39 — 22.15 —	00.3 01.0
10	04.39 — 18.24 —	04.0 03.2	12.08 — 23.46 —	00.7 01.6	25	04.36 — 17.45 —	02.7 01.9	11.36 — 23.37 —	00.3 01.9
11	05.44 — 19.10 —	03.9 03.5	— — 12.52 —	— — 00.6	26	05.45 — 18.44 —	02.5 02.3	— — 12.28 —	— — 00.3
12	06.39 — 19.40 —	03.9 03.8	00.55 — 13.27 —	01.4 00.5	27	06.48 — 19.37 —	02.4 02.7	00.54 — 13.16 —	00.8 00.3
13	07.28 — 20.28 —	03.8 04.1	01.49 — 13.58 —	01.2 00.4	28	07.48 — 20.24 —	02.3 03.1	02.00 — 13.59 —	00.6 00.2
14	08.12 — 20.54 —	03.8 04.5	02.35 — 14.29 —	00.9 00.4	29	08.42 — 21.10 —	02.1 03.4	02.59 — 14.40 —	00.3 00.2
15	08.54 — 21.27 —	03.8 04.8	03.17 — 15.00 —	00.7 00.3	30	09.32 — 21.52 —	02.0 03.7	03.52 — 15.19 —	00.2 00.2

LOTA PROGRESA

Con el ritmo propio de las grandes urbes modernas, progresa la ciudad industrial y minera de Lota Alto. Cada día surgen nuevas construcciones que habrán de llevar mayor bienestar a empleados y obreros; nuevas instalaciones y nuevos servicios para progreso de la industria y mayor prosperidad colectiva. En el mosaico, algunas de las construcciones que dan nuevo y progresista perfil urbanístico a la zona: nuevo Edificio del Bienestar; hermoso conjunto residencial en el Barrio Cívico de Lota Alto. Un aspecto de la Población "Isidora Goyenechea" de la Fundación de Viviendas de Emergencia en Lota Bajo. Dos conjuntos de nueva Población "Centenario", que será algo modelo en su género. Panorámica de las Viviendas de Emergencia. Confortables casas para el personal de la industria y el moderno Colectivo para Obreros Solteros en Lota Alto

Pinturas

BLUNDELL

M. R.

Insuperables desde el año 1811

Distribuidores:

GIBBS & Cía. S.A.C.

Impreso en los Talleres de la Litografía Concepción, S. A. - Concepción (Chile) - 1952

Año XXVIII - N.º 484
Lota Alto

Diciembre de 1952
Precio: $ 5.—

La Opinión de Lota

PERIODICO MENSUAL PARA LA REGION CARBONIFERA -:- LOTA Y CORONEL

Diversos aspectos de las fiestas realizadas en conmemoración del primer Centenario de las Minas de Lota

IMPONENTE RESULTO EL TRASLADO DE LOS RESTOS DE DON MATIAS COUSIÑO. ENORME Y SILENCIOSO CORTEJO LO ACOMPAÑO EN SU DEFINITIVO CAMINO HACIA LA IGLESIA SAN MATIAS DE LOTA ALTO.

LA PRESENCIA DE MONSEÑOR ALFREDO SILVA SANTIAGO, OBISPO DE CONCEPCION DIO MAYOR SOLEMNIDAD A LOS ACTOS RELIGIOSOS CELEBRADOS DURANTE LA SEMANA DEL CENTENARIO DE LA COMPAÑIA.

LAS SEÑORAS JESUS VIAL DE VIDELA Y DORA DE PIZARRO, DIERON COMIENZO A LA TAREA DE ENTREGAR 10.000 PRENDAS DE VESTIR A OTROS TANTOS NIÑOS.

DOS VISTAS DE LAS DIFERENTES DEPENDENCIAS DEL HERMOSO CASINO PARA OBREROS DE LA COMPAÑIA. EL BAR Y SALON DE LA BIBLIOTECA. DESPUES DEL ACTO DE LA INAUGURACION OCURRIDO EL SABADO 29 DE NOVIEMBRE, EL CASINO QUEDO A DISPOSICION DE SUS AGRACIADOS.

Amplias informaciones en páginas interiores

SIGNIFICACION DE UN CENTENARIO

De "La Unión" de Valparaíso

Las ciudades y los hombres, como células vivas del progreso celebran sus cumpleaños simbolizando con ello una adhesión al pasado, al presente y al futuro. La vida no se explica sin esos tres caminos.

Al igual que las ciudades y los hombres, las instituciones también celebran este devenir del tiempo que es un aniversario. Y detienen un instante su ritmo habitual para mirar: el camino recorrido: el pasado, y, a la vez, otisbar lo que aún queda por recorrer: el porvenir.

La celebración de un aniversario es como un balance espiritual de lo ganado y lo perdido, en una palabra, de lo vivido.

Todas estas ideas nos sugiere un reciente aniversario celebrado por una de las instituciones que más decidido acento ha marcado sobre el progreso nacional. Nos referimos al primer Centenario de la Compañía Carbonífera e Industrial de Lota.

La celebración de este aniversario ha tenido la virtud de correr para muchas conciencias, el velo que cubría la realidad de esta gran industria, ejemplo del tesón de un pueblo, y, a la vez, ha permitido destacar, en su verdadero relieve la personalidad de un chileno que, por muchos conceptos, es el creador de la mentalidad independencia económica: don Matías Cousiño. Hombre modesto y visionario tuvo la audacia de creer, hace cien años, en nuestro oro negro, cuando el prejuicio y la ignorancia cerraban todo porvenir a esta industria palanca del progreso en la vida moderna.

La celebración del Centenario de las Minas de Carbón de Lota ha permitido, además, demostrar ante la faz del país un aspecto poco conocido de la industrial del carbón: la preocupación constante de la Empresa por hacer de esa apartada zona una tierra de mejor convivencia entre el capital y el trabajo. Esto se ha logrado por la acción del bienestar social que vela por el trabajador y su familia en la faena y en el hogar, satisfaciendo todas sus necesidades espirituales y materiales, trayendo así cada día mayor seguridad a los que con su esfuerzo aportan la riqueza de nuestro subsuelo al progreso de la Nación. ¿Con que medios? Preparando-mediante miles de millones-confortables y higiénicas, casinos y piscinas, teatro, iglesia, escuelas, estadio y gimnasio para recreo del cuerpo y del espíritu. Gota de leche, desayuno escolar, Mercado y Hospital para una mejor protección de la salud física. Y junto a todo esto, como mágica ofrenda de la naturaleza, el Parque de Lota, famoso por la belleza incomparable de sus jardines y surtidores que, como un oasis para el espíritu y solaz de la mente, se alza junto al Golfo de Arauco, frente a las chimeneas, cabrias, plantas eléctricas y refractarias, que simbolizan el poderio industrial de la zona minera, la cual aparece engalanada con la verde cabellera de los gigantescos bosques de Colcura, inextinguible fuente de riqueza maderera, también surgida del esfuerzo titánico de los primeros organizadores de la explotación carbonífera de Lota.

¡Qué distante de la verdad queda al presenciar la realidad tanta leyenda negra que con la propaganda política, metódica y tenaz-mente, ha venido desbaratando tanta obra de bienestar y progreso!

En efecto, una simple visita a la ciudad de Lota Alto, que es del patrimonio de la Compañía y por la cual está obligada a responder, bastará para destruir todo el engaño que sistemáticamente se echó sobre muchas conciencias honradas.

Esta ha sido otra de las virtudes de este Centenario: mostrar la verdad sobre Lota y sus trabajadores, sobre su vida y sobre su progreso.

Aún más: si consideramos que sólo en el curso del año 1951, la Compañía Carbonífera invirtió cerca de 120 millones de pesos en obras de bienestar social, destinadas exclusivamente a sus obreros y empleados, tendremos que llegar a la conclusión de que no se observa a lo largo del territorio otro caso semejante de una industria que gaste mayores esfuerzos por la tranquilidad y felicidad de sus colaboradores.

Esto se ha logrado, y hay que repetirlo porque en la dirección superior de la industria y en sus jefes ejecutivos, sigue imperando, con igual ardor, el fuego progresista, humanitario y fraternal que caracterizó al ilustre Fundador.

Recorrer las páginas de la historia del carbón de Lota, en estos cien años de trabajo y de esfuerzo, significa conocer una de las etapas más interesantes y aleccionadoras de la vida económica de Chile.

En una zona desconocida y despoblada, en que fué necesario llevarlo todo, porque allí no había nada, surgió en 1852 el carbón a la vida propiamente industrial. Con titánica decisión, don Matías Cousiño al surcar el primer pique echó las bases del primer poblado para sus operarios: luego creó "una Escuela para el Saber, un Hospital para la Salud del Cuerpo y una Iglesia, para la del Alma". Así creció Lota, que en lengua mapuche significa: "lugar seno casero" para convertirse en el camino de un siglo, en la urbe industrial más moderna del país.

En este Centenario de la industria del Carbón, por su poderío económico y social, por el afán de cooperación demostrado en la paulatina mecanización de sus faenas y por sus vastos planes de mejoramiento de las condiciones de vida de su personal realizados, la Compañía Carbonífera e Industrial de Lota se presenta ante nuestros conciudadanos como un ejemplo de lo que es capaz una organización cuando sus timoneles ponen todo su corazón, toda su voluntad y todo su talento al servicio de una gran causa.

Impresiones de una visitante

100 años de fecundo trabajo cumplió la Cía. Carbonífera e Industrial de Lota

Su organización es motivo de orgullo para la Patria
Breve comentario del magnífico p ograma de fiestas

Este año 1952 será inolvidable; la Compañía de Lota de este rico mineral ha movido admirablemente a su gente para embellecer edificios, jardines, piscinas, clubes, canchas, teatros; y en los edificios ostentando gallardo el tricolor; las calles luciendo hermosos arcos apropiados para tal fiesta como esta, al cumplir 100 años. La iluminación, completa el encanto. Necesito palabras para alabar el colorido de millares de luces suspendidas, si parecía otro cielo estrellado de colores fuertes, titilados por el viento.

Con estas mismas palabras diremos muchas cosas a los personas que no han presenciado estos siete días de fiestas y a las generaciones que habrán de venir tras le nosotros. Le recordaremos siempre.

En Lota Alto recorrí la Exposición Centenario, en la Escuela "Matías Cousiño". En el Gimnasio de este establecimiento, a la entrada luciase un cuadrado de Lota Alto y Lota Bajo, con cerros y bosques y, el interior mar que tenemos al frente en miniatura; todo bellísimo, más allá estaba una mina en acttvidad, el laboreo ancho, alto, de espeso carbón, brillante y un minero bien formido con el barreno perforando la gran veta para extraer en pedazos el carbón; a pocos pasos uno muerto por afixia, otro respirando con dificultad y su compañero haciendole masaje para darle vida; todo estos hombres artificiales eran movidos por fuerza eléctrica.

Otra sección en pleno funcionamiento, perteneciente al mismo ramo con sus carros en miniatura llenos de carbón, se dejaban deslizar por el movimiento eléctrico de la huinchа, para ser depositados en la cancha sin faltar un detalle en esta sección. Realmente, es admirable! Al final de esta misma sala se encontraba instalado el Embarque con el muelle y garita y el Vapor junto al muelle, sobre las azuladas aguas del mar; pequeñas miniatura corriendo los pequeños carros llenos de carbón por el largo muelle entre el rojizo resplandor eléctrico, para vaciarse al vapor "Isidora". Ante este muelle habían dos jóvenes más o menos de 19 a 20 años; se comprende en estos el entusiasmo y cariño con que han trabajado haciendo de su sueño, una realidad.

El jueves 27 fueron trasladados los restos de Don Matías Cousiño desde Santiago a Lota; fué esperado en la Estación de Lota para conducirlo a Lota Alto ante un enorme gentío; el desfile formado por el Directorio de la Compañía; Jefes de la Empresa, Autoridades, Directivas Sindicales y Delegaciones de Obreros. El señor Arzobispo recibió los restos en medio de una aglomeración nunca vista.

El Domingo 30 terminó la fiesta que vibró al calor de los deseos de los señores Jefes de la Empresa. La fecha del año 1952 vivirá en el corazón, razón, justicia y gratitud, que deben sellarse en los cerebros de todos los trabajadores en general y también en los que hemos tenido la suerte de presenciar estos siete días de incomparable movimiento y aglomeración en que todo fué belleza y alegría sin igual.

Emelina Perales Hermosilla

Lota Alto, Nvbre. 1952.

HOMENAJE AL CENTENARIO DE LOTA

Por Dióscoro Navarro Díaz

Monumento Plaza Matías Cousiño; monumento del Ideal de Servicio; Inteligencia y Trabajo Unidos para el Progreso. (Especial para "La Opinión de Lota).

MATIAS COUSIÑO, hasta el corazón de la selva sacudió sus campanillas rojas de copihues y hasta el chucao hizo rodar sobre las quebradas matozas su canto agorero para darle la bienvenida, animoso y genial pionero de esta geografía

A cien años de haber tú, encendido los primeros fuegos de la gigantesca usina de tu corazón chileno en la admirable aventura del carbón, admiramos tus fibras de héroe sin bayonetas ni pólvoras jugándose todas tus cartas vitales en la fascinante empresa del carbón chileno de cuya calidad calórica hasta el gran Darwin dudó en su paso por esta humilde patria de genios.

Nosotros, generaciones chilenas, contemplamos emocionados tu recia personalidad idealista y práctica que, cuando nadie se atrevía a quemar otro combustible que el carbón inglés, tú, Matías Cousiño, en un gesto de chilena altivez y arrogancia latina, compraste barcos, tendistes ferrocarriles e instalastes fundiciones donde quemar nuestro carbón, encendiendo en el mundo el respeto y la admiración de este país que tiene alma de niño y posibilidades de gigante.

Regocijados recordamos las confidencias de tu noble corazón, cuando después de haber derramado tu generosidad en obras altruistas, lamentabas no tener la riqueza del universo para aliviar toda la desgracia humana.

Matías Cousiño, que tu ejemplo de viril forjador de progreso con tu inteligencia visionaria y tu estampa de mesánica espiritualidad, iluminen nuestra senda para que una dulce comprensión nos una y nos acerque a la paz y la felicidad que nos recuerda este Parque paradisíaco, exquisita obra de tu hijo.

MINERO CHILENO, encarnación de una raza altiva e imbatible como los Andes, bella como este cielo, estas selvas y estos mares.

Minero del carbón, magnánimo prodigador de tu existencia en la negra entraña de la tierra, arrancando a girones la fuerza cósmica para prolongar la vida de la humanidad.

Genio silencioso del trabajo muscular, escéptico viajero ante la desgracia que ronda tu tienda proletaria. Dominador de la angustia y generoso destructor del fin, sólo necesitas un puñado de esperanzas y una tajada de salud para sentirte rico soberano de tu existencia laboriosa.

Malabarista de la pana, el ñeque y la talla, emblemas de tu alma noble y vigorosa, con cuyo derroche pintas de poesía el multicolor poema del trabajo, construyendo una patria privilegiada.

Recibe nuestra admiración agradecida.

Y a AMBOS, delante de vuestro monumento que es símbolo de nuestra raza: DON MATIAS, genio de la empresa progresista; JUAN MINERO, genio del trabajo, hacemos esta ofrenda espiritual de nuestra evocación agradecida.

Recibid el homenaje alborozado y pletórico de emociones centenarias, de un pueblo que jamás podrá descender ni desaparecer, porque siempre está mirando a a la altura.

Salude a sus parientes y amistades con tarjetas con fotos de hermosos paisajes lotinos. Elegantes y económicas.

Sastrería "REAL"
ANIBAL PINTO 185 - LOTA
LA MEJOR CONFECCION DE MEDIDA
Telas Nacionales e Importadas
a los más bajos precios
REINALDO SUAZO TORRES
SASTRE

Zapatería "IMPERIO"
JULIO LEON H.
PEDRO AGUIRRE CERDA 736
LOTA
EL MEJOR CALZADO
AL MENOR PRECIO

La Opinión de Lota

LOTA ALTO, DICIEMBRE DE 1952

LA CELEBRACION DEL CENTENARIO

Gratos y perdurables recuerdos dejaron en todos los habitantes de esta zona las fiestas efectuadas en celebración del Primer Centenario de las Minas de Lota.

Una cruzada de patriótica conmemoración, de sana alegria, de renovado entusiasmo y fervor, fué la semana comprendida entre el 24 y 30 de Noviembre recién pasado, fecha en que se desarrolló, con singular éxito y en todas sus partes, el Programa de Festejos organizado por la Compañía y que consultaba números de atracción y entretenimientos populares, fiestas de confraternidad gremial y de solidaridad social como el reparto de ropas a diez mil niños, hijos de mineros, y, al mismo tiempo, significativos actos de bienestar y progreso para la zona, tales como la inauguración de la Piscina y del Casino Obrero, de la Población Centenario, de las nuevas Oficinas del Departamento de Bienestar y de los tijerales de la futura Escuela "Centenario" en el Barrio El Chiflón. Tampoco podian faltar en el programa, números de importancia cultural, como Concursos Literarios para los escolares de Lota y para los obreros de la Compañía, con valiosos premios y la Exposición Centenario, en la Escuela "Matías", gráfica demostración del progreso industrial y urbanístico de Lota y de sus subsidiarias: "Colcura", que explota nuestra riqueza maderera y la Cerámica que impulsa en vasta escala la producción de material refractario.

Como una gran familia unida, que ha sabido vencer en las azarosas luchas, que vive un presente de tranquilidad y progreso, dispuesta a afrontar con seguridad el porvenir, así ha encontrado a Lota, su industria y su pueblo, este Primer Centenario, magno acontecimiento que ha permitido mostrar, ante la faz del país, tan espléndida realidad. Una empresa en pleno progreso, con su ciudadela industrial modelo, con sus confortables poblaciones para su personal; con Escuelas, Iglesia, Teatro y Bibliotecas para su cultura; Hospital completo, Gota de Leche, Desayuno Escolar, Mercado y Restaurante Económico, para la salud física; Gimnasio y Estadio, crisoles para el fomento de la raza.

También de la celebración de este Primer Centenario ha surgido una mayor unión y mutua comprensión entre todos los dirigentes superiores, jefes y técnicos, obreros y empleados, que laboran día a día en esta gran industria básica.

La celebración del Centenario ha tenido, además, la virtud de enseñar ante nuestros conciudadanos, todo el progreso espiritual, económico y social alcanzado en cien años de trabajo y de patrióticos desvelos por Lota, y, a la vez, de demostrar el empuje que anima una Empresa cuando en el seno de ella laboran unidos por el mismo ideal. Jefes, Empleados y Obreros y cuando en una industria como la de Lota, genuino fruto del esfuerzo nacional, sigue viva en manos de sus directores y demás altos jefes ejecutivos, administrativos y técnicos, la llama generosa, progresista y humanitaria que legó a sus descendientes el ilustre Fundador.

Porque, hay que decirlo una vez más, en las Minas de Carbón de Lota, como en el pasado y en el presente, en el futuro estará siempre ardiendo el espíritu creador y visionario de don Matias Cousiño.

COMENTARIOS DEL Dr. REED

La Compañía Carbonífera e Industrial de Lota, está haciendo obra grandiosa de bien social

Mucho hemos leido y visto en estos dias sobre este centenario cuya alta significación en el comercio y la industria del país es notable y representa un volumen muy grueso de dinero y de progreso.

Pero algo hay de mayor significación social porque se refiere a la salud y a la vida de los chilenos. Silenciarlo es restar un valor inestimable a la obra de la Compañía, que debe ser conocido por todos y debidamente celebrado.

Si hacemos un poco de historia tenemos que recordar el nombre del médico chileno Dr. Virginio Gómez, uno de los facultativos más estudiosos y de mayor prestigio en la profesión. Por años ha sido consejero sanitario de la Compañía y viendo la vida de la población de Lota pudo observar que ahí como en el resto del país falta algo esencial para la conservación de la salud y la prolongación de la vida. De poco sirven las riquezas y el dinero si falta la salud, factor esencial de la felicidad y del bienestar.

El Dr. Gómez se ha especializado en la nutrición y sus problemas. Ha viajado mucho y ha visto lo que se hace en otras partes. Ha escrito mucho y ha enseñado cuestiones de nutrición. Conocedor de lo que se hizo en Terranova, donde por falta de buena alimentación se observaban deficiencias nutritivas y sus enfermedades correspondientes, vió que en Chile sucede igual cosa. Pero tuvo también el talento de ver que en Lota sucede lo mismo que en el resto del país y que en ella por ser una zona aislada se puede poner remedio y demostrar cómo es posible corregir las faltas con resultados demostrativos. Hizo encuestas minuciosas y presentó a la Caja un plan que llamamos el Plan Dr. Gómez. La F.A.O. tuvo conocimiento de este estudio tan completo e interesante y en unión con la Dirección de Pesca y Caza, organizó de acuerdo y con ayuda de la Cía. Gomez esta en ejecución.

Se trata de enseñar y proporcionar una mayor cantidad de alimentos constructivos que son los que nos faltan. La base de este aumento es el mayor consumo de pescados y mariscos que reemplazan con ventaja a la carne, que es cara y escasa.

Este plan lleva ya algún tiempo de acción y encuestas sucesivas van a demostrar mejor salud, menos mortalidad, menos tuberculosis y mayor bienestar general. Lo que hace Lota debe y puede hacerlo el resto del país y constituye un ejemplo admirable y salvador.

Por eso en este centenario hay que decir que la Compañía de Lota está haciendo una obra grandiosa de bien social, cuyos resultados merecen la gratitud de todos los chileno y que será citado como un ejemplo en todas partes y esta preocupación debe de enaltecer a la Empresa.

Dr. REED.

Reproducido de "La Union" de Valparaiso a propósito del Centenario de las Minas de Lota.

Rosa Elena Espinoza

PRACTICANTE

Atiende llamados a domicilio y en su casa de Población Bannen, Pabellón 35 - Casa 490.

INYECCIONES y CURACIONES

La Compañía agradece cooperación y espíritu de trabajo, demostrado por el personal en el año 1952.

Comunicación al Administrador General con motivo del Año Nuevo, enviada por el Gerente General, Sr. Guillermo Videla Lira

V I D. GENERAL N.o 199/52.

Valparaíso, 12 de Diciembre de 1952.

Señor
Administrador General.
LOTA ALTO.

Muy señor mío:

Al finalizar otro año de labores, el Directorio desea expresar a Ud., por mi intermedio, su satisfacción por el pie de progreso y eficiencia en que se encuentra nuestra Industria y que es debido, principalmente, a la amplia y decidida colaboración que en todo momento ha brindado el personal de Jefes, Empleados y Obreros de la Compañía.

Es digno destacar que el Centenario de la iniciación de las faenas por don Matías Cousiño, cuyas festividades hemos celebrado con entusiasmo, ha permitido apreciar en toda su amplitud y valer el sincero afán de superación y el espontáneo reconocimiento a la labor social desarrollada por la Empresa que reina entre nuestros colaboradores, lo que a la vez constituye el mejor de los homenajes que pueden ser rendidos a la memoria del Ilustre Fundador.

Haciendo votos por que continúe esta política de acercamiento y comprensión que redunda en provecho de la Industria y del país, me permito hacer llegar a Ud. y al personal de su dependencia y a sus familiares con motivo de Pascua y Año Nuevo, un cordial saludo del Directorio al que, en igual sentido uno de los mios propios con especial agrado.

Aprovecha la oportunidad para saludarlo atentamente a su Afmo. y S. S.,

GUILLERMO VIDELA LIRA
Gerente - General

CIRCULAR N.o 6/52.

Con especial agrado presento a los señores Administradores, Jefes, empleados y obreros de la Compañía mis cordiales saludos de Pascua y Año Nuevo, que hago extensivos a las familias del personal, y les expreso mis anhelos de que el nuevo año se presente bajo los mejores augurios de felicidad para todos.

En esta oportunidad me es grato dar a los colaboradores de la Empresa mis agradecimientos por la cooperación entusiasta que han aportado durante el año que termina y espero que en lo sucesivo sigamos contando con su decidido concurso que redunda en prosperidad para la Empresa y en mayor bienestar del personal.

Me hago un deber expresar también mis agradecimientos a los señores Jefes, empleados y obreros, por la valiosa cooperación que nos han prestado durante la celebración del Centenario de las Minas.

ARNOLDO COURARD
Administrador General

LOTA ALTO, 15 de Diciembre de 1952.

A Sres.: Ingeniero Jefe,
Sub-Administrador y
Administrador del Ferrocarril.

ACTUALIDADES DEL MES

NOS VISITARON PERIODISTAS QUE ASISTIERON AL CONGRESO MUNDIAL DE LA PRENSA

El martes 9 del presente, invitados por la dirección de la Compañía, estuvieron un grupo de periodistas que en representación de diferentes paises asistieron al Primer Congreso Mundial de la Prensa, celebrado a principio de mes en la capital.

El total fueron 42 personas las que componian la delegación visitante. La Empresa dispuso de un tren especial que llegó a la localidad a las 12 horas del dia indicado. En dos micros, contratadas exprofeso y automóviles de la Compañía los visitantes estuvieron en los siguientes lugares: Exposición Centenario, Escuela Matías Cousiño, Pique Carlos Cousiño, Colectivo Obreros Solteros, Población Centenario, Casino Obrero, Piscina de Obreros, Oficina del Depto. de Bienestar, Mercado de Lota Alto, Gimnasio y el Casino de Empleados, en donde se les festejó con un almuerzo.

En esta oportunidad habló el periodista uruguayo señor José F. Ceranti, a nombre de los periodistas de la región lo hizo el señor Caupolican Montaldo y por la Compañía el Administrador General señor Arnoldo Courard.

(Siga la pág. 4)

(Viene de la pág. 3)

Como recuerdo de su visita, el Presidente de la Delegación dejó algunos banderines conmemorativos del Primer Congreso Mundial de la Prensa.

Terminado el almuerzo, los periodistas visitaron el Parque de Lota, varios tomaron fotografías de este hermoso paseo, del que abundaron en elogios.

Antes de cerrar esta información insertamos lo que dijo José F. Ceranti, en representación de los delegados extranjeros. Empezó por agradecer las múltiples atenciones y demostraciones que se le brindaron en nuestro país, y que las impresiones que había recogido a lo largo del país quedarían grabadas en su memoria de manera imperecedera. Manifestó que había dicho "a lo largo del país", porque considera que Chile es un país de una sola dimensión, la longitud, pero, lo que no tiene en latitud lo ha ganado en profundidad. Considera que en Chile todo da la sensación de profundidad y de solidez; en tal sentido, este país da la impresión de un pueblo consciente de su capacidad y de su destino, que día a día labora su fruto sin estridencias y sin pausa. Esta misma región de Lota, con lo que para nosotros habitantes de una urbe puede parecer contraste, es también un signo de ese afán de superioridad y anhelo consciente de ocupar en el mundo el lugar que con justicia corresponde a Chile.

Diga Ud. amigo Germino Ceranti — que de la corta visita me llevo la mejor impresión de esta industria que me parece fuerte y muy bien organizada, y que no puedo establecer comparación, porque en mi patria no hay nada semejante.

Gerold Stahl, representante de revistas y radio-emisoras de Alemania del Sur, nos dijo: Me voy muy bien impresionado de las minas de Lota, su progreso técnico y sus servicios sociales. De nuestra visita lo que más me ha gustado fué, la gran piscina para los obreros, el Casino también de los obreros, y, naturalmente, el buen almuerzo que nos sirvieron.

A las 2,15 minutos de la tarde del mismo día, los periodistas tomaron el camino de regreso en un tren especial puesto por la Compañía.

EL ROTARY CLUB DE LOTA, CELEBRO SUS BODAS DE PLATA

Con una sesión-comida y baile en los salones del Casino de Empleados de la Compañía, fué celebrado el 25.o aniversario de la fundación del Rotary Club de Lota.

Abrió la sesión el Dr. Enrique Trabucco Stratta, Presidente de la Institución, y como primer acto se cantó la canción nacional, mientras un socio procedía a izar la bandera que se encontraba en sitio destacado.

El amplio comedor ofrecía un lindo aspecto con los canastillos de flores y las banderitas de todos los países bien distribuídas. El discurso del Dr. Trabucco, fué breve, sencillo y emotivo. Recordó la trayectoria de la Institución en estos 25 años cumplidos y rindió homenaje a los socios fundadores que desaparecieron dejando el grato recuerdo de sus obras y de su amistad.

En su oportunidad hablaron los señores Aberto Sabugo, Presidente del Rotary de Concepción, don Victor Godoy, Gobernador del Distrito 126, y el señor Octavio Astorquiza, para agradecer el obsequio simbólico de la "llave de la amistad" con que se distinguió, además de su persona, a los señores Enrique y Jorge Lemerrman, por sus méritos personales y su antigüedad en la Institución.

El señor Daniel Copaja fué designado para presentar al nuevo socio activo señor Renato de la Paz, quien recibió el distintivo del Club y quedó de hecho incorporado. La presencia de damas en esta reunión le dió brillo y mayor animación.

Se cantó el himno de los rotarios y otras melodias de su cancionero, terminando la reunión con un baile que se prolongó hasta pasado la media noche.

CON VISTOSO DESFILE SE INICIO EL CAMPEONATO DE FUTBOL METALURGICO

Una hermosa tarde deportiva, con despliegue de banderas, desfile de los equipos de fútbol que entrarán en competencia, y exhibición de carros alegóricos, presenció una apreciable cantidad de público que ocupó las aposentadurias del Estadio de la Compañía.

El espectáculo que ofrecieron los metalúrgicos mereció elogiosos comentarios por su magnífica organización y presentación. De entre los carros alegóricos se destacó el presentado por el Departamento de Arquitectura que representaba una moderna casita con todo su servicio. En el "patio" de la casa tomo varios baños de ducha un entusiasta, que fué aplaudido al pasar frente a las tribunas.

Se pudo comprobar una competencia de ingenio en la preparación de los demás carros que representaban la especialidad de cada sección. Sin espacio suficiente para extendernos en explicaciones, sólo nos cabe felicitar a la directiva y diseñadores de estos carros que pusieron tanto interés en el desfile.

La banda de la Compañía encabezó la marcha y una vez que los deportistas, luciendo impecables equipos, tomaron colocación alrededor de la cancha, fué izada la bandera nacional en la torre sur del Estadio a los acordes de nuestro himno patrio. Hermosa y significativa demostración de una juventud que por sobre todas las cosas, rindió merecido homenaje a la tricolor enseña de la tierra que lo vió nacer.

En la próxima edición informaremos sobre los premios para los carros alegóricos y el resultado de los partidos de fútbol.

FESTIVAL GIMNASTICO

Lo ofrecieron el domingo 14 del presente, en el gramado del Estadio de la Compañía las Escuelas Públicas de Lota Bajo. El espectáculo de disciplina, ritmo y gracia ofrecido por el alumnado de estas Escuelas Fiscales, dejo la más grata impresión en el público que se dió cita en esta hermosa mañana dominguera, favorecida por una suave brisa que paliaba los efectos del sol. La banda instrumental de la Compañía acompañó la gimnasia rítmica.

Se presentaron números de gimnasia rítmica, acompañados por la melodía de antiguos valses, danzas y una "Ronda" por pequeñas alumnas que cosecharon nutridos aplausos por la gracia de sus movimientos. Este número fué acompañado por música especial grabada y en parte coreada por voces infantiles.

Fueron representadas en este festival gimnástico las Escuelas N.os 4, 6, 8, y la 1. Responsables del espectáculo fueron los profesores: Srtas. Olga Barriga, Guacolda Franco, Olga Herrera y el señor Sergio Gajardo. Fué la revista final con que se pone fin al año escolar.

Los Conquistadores de la Antártida

Por Francisco Coloane

(Continuación)

El "Agamaca" se desabracó, viró en redondo y empezó de nuevo a voltejear sobre el jardín de olas y espumas, mientras "La Gaviota", a toda vela, corría pesadamente, como esas aves de rapiña, blancas y engañosas, cuando han devorado, hartándose, alguna cantidad de sus pequeñas víctimas.

IV

LA CAVERNA DEL DESTERRADO

El "Agamaca" recaló en el puerto de Navarino, pequeña factoria en la isla chilena del mismo nombre, donde residen el subdelegado marítimo, que es la autoridad de toda esa región austral, una pareja de carabineros y un poblador, cuya casa hace las veces de hospedería cuando alguien logra arribar por esas soledades. En total, son tres o cuatro casas como extrañas cosas refugiadas en el fondo de una bahía pintoresca, a cuya espalda se levanta el alto paredón de roca que constituye la isla, y a su frente unas hermosas islitas con vegetación, que le dan un aspecto edénico, que contrasta con la fiereza del resto de la región.

—¡Es muy poco lo que yo puedo hacer! —le dijo el subdelegado marítimo cuando el Jefe Blanco le informó de que Geban estaba sacando animales de la peninsula Dumas. Animales que pertenecían al viejo Juan Carrasco, apodado Cauquenes, por el hecho de que siempre hablaba de esa ciudad del centro de Chile, de donde era oriundo.

—Geban explotó a Cauquenes durante cuarenta años sin pagarle durante 40 años sin pagarle su trabajo de cuidador de animales —explico el Jefe Blanco—. Luego vendió su animalada, se trasladó a residir a Ushuaia, en el caserío de ese presidio, y lo engañó diciéndole que le dejaba una parte de animales. Ahora, la goleta de Geban, de tiempo en tiempo, pasa de largo y de noche fondea en Navarino, se dirige detrás de la peninsula Dumas, rodean los animales, los que no pueden lacear los cazan a bala y los embarcan rumbo a Ushuaia. Y el viejo Cauquenes ya apenas se mueve de su ruca con su india.

—Lo que dificulta toda acción —expresó el subdelegado— es que Geban es argentino y reside en Argentina.

—También es chileno, señor...

—¿Cómo?

—Sí; se ha nacionalizado tanto en Chile como en Argentina. No se sabe de donde ha venido. Unos dicen que es un fugado del presidio de Ushuaia, que se cambio de nombre, comprando a la policía. En una ocasión yo lo vi arriar la bandera argentina cortando la driza a balazos, y decir que el no tenia patria ni bandera.

—Yo le aconsejaría a Carrasco que se arregle por la buena con él.

—No hay buenas, señor, con ese hombre.

—Entonces que haga la denuncia. Yo enviaré los antecedentes al Juzgado del Trabajo de Punta Arenas, que es el que tiene que intervenir en esto, y de allí escribiré instrucciones.

—Eso demorará meses, señor, mientras tanto Geban seguirá sacando los animales.

—¡Qué le vamos hacer; la justicia llega tarde, pero llega! —sentenció el subdelegado, un hombre con cierto dejo de cansancio o aburrimiento en el rostro tocado por gruesos bigotes.

(Continuará)

INTERESANTE CONFERENCIA OFRECIO EL SEÑOR CARLOS MUÑOZ FERRADA

La función especial de cine del lunes 15, fué reemplazada por una interesante conferencia ofrecida por el astrónomo nacional señor Muñoz Ferrada.

Selecto auditorio escuchó la conferencia, fué de tal interés su tema que consiguió acaparar la atención general. Sus palabras fueron ilustradas por proyecciones en la pantalla del teatro. Dominando la materia que trataba y dueño de buen tiembre de voz, el señor Muñoz Ferrada hizo viajar a su auditorio por todo el universo, produciendo vértigo con las cifras que explicaban pesos y distancias de los astros del sistema solar.

Más de dos horas duró el desarrollo de su conferencia, pero este tiempo no fué sentido por el auditorio, llamando la atención el comportamiento del público de las localidades altas, que contribuyó al buen éxito de la sesión, aportando un valioso silencio.

El señor Muñoz Ferrada que fué largamente aplaudido al final de su educativa charla debe haberse llevado buena impresión de nuestro público.

MAGNIFICA NOCHE DEPORTIVA

En prensa nuestra edición, sólo podremos dar breve información de la apertura del Campeonato Zonal de Basket-Ball, iniciado en la magnífica noche del Miércoles 17 del presente.

Escenario de esta importante justa deportiva fué el Gimnasio de la Compañía, el que, como una demostración más del alto espíritu de cooperacion de la Empresa en favor de su juvenil mundo deportivo, lo presentó en esta oportunidad totalmente remozado.

La cancha, propiamente dicha, fué transformada. El piso lucía magnífico con sus tablas relucientes; desaparecieron los postes que soportaban los antiguos tableros de los cestos, los que ahora penden de la parte alta de la construcción. El trazado de la cancha y la pintura interior del gran edificio proporcionó a los espectadores una agradable impresión.

PRESENTACION DE LOS EQUIPOS EN COMPETENCIA

El Secretario de la Asociación de Basket-Ball, señor Pérez, usando el micrófono, saludó al público que en gran número acudió a presenciar este festival del cesto, y leyó un discurso inaugural, dejando constancia del agradecimiento de los deportistas por el inapreciable aporte de la Compañía, representado esta vez por el magnífico escenario en que se realizaran los partidos del Gran Campeonato Zonal de Basket-Ball. Luego hizo la presentación y dió a conocer el nombre de antiguos cultores de este popular deporte, quienes fueron distinguidos con medallas de oro y una de plata.

Se inició el desfile con las Directivas y cuerpos de árbitros oficiales a la cabeza. Ante Ushuaia y en medio de aplausos pasaron las representaciones de Talcahuano, Tomé, Schwager y Lota. No se hizo presente la representación de Concepción.

Una vez en el centro de la cancha, se procedió a cantar la Canción Nacional, que fué acompañada por todo el público, al compás de la banda instrumental de la Compañía que amenizó el festival.

ENTREGA DE LAS MEDALLAS

Por méritos que radican en la antigüedad, entusiasmo y disciplina, se entregó medallas de oro a los deportistas señores Wilson Barriga y Antonio Pampaloni, la primera fué entregada por el Alcalde de Lota, señor Eleuterio 2.o Caro y la siguiente por el señor Mariano Campos Menchaca, Jefe del Departamento de Bienestar de la Compañía. También le fué entregada una medalla de plata, al antiguo y disciplinado basquetbolista, señor Santiago Barriga, recibiendo todos cariñosos aplausos.

Fueron estos los aspectos más interesantes y significativos de la reunion.

LOS PRIMEROS PARTIDOS

Se enfrentaron, estrenando la magnífica cancha, los quintetos de Talcahuano vs. Tomé. Arbitraron los señores Ramón Toro y Ramón López, de la Asoc. de Valparaiso.

El triunfo favoreció a los "tomecinos" por la cuenta 52 x 47.

El partido final lo jugaron Schwager vs. Lota. Arbitros los señores Roa y Rodriguez de la Asoc. de Concepción.

Dudimos los comentarios y solo daremos el resultado. Lota 56 — Schwager 42. Tal fué, a grandes rasgos el festival de apertura del Zonal de Basket-Ball.

R. R.

NAVIDAD

Un salmo de paz y de esperanza
vuelve a rondar sobre el lomo
gris del viento...

Preludio de amor
sueños de rendención
sed de justicia
y comprensión;
renacer de ilusiones
con el advenimiento
de la natividad.

Pascua de Navidad,
noche blanco,
cirio con luz de eternidad.

Pausa de amor
en la afebrada frente
de la tierra;
tregua en la guerra
de odios y pasión.

Noche de Reyes,
noche de niños,
noche de angeles
y campanas;
recordación suprema
de una lejana navidad...

Te han olvidado Señor!
inútil tu palabra,
inútil tu martirio
y en trágico delirio
reniegan de tu Dios!

Soplo de navidad,
caricia celestial para
la tierra ardiente,
lapso de contricción
celeste luz para la
oscura frente...

y un salmo de paz
vuelve a rondar
sobre el lomo gris del viento...

R. R.

Muy concurrida se vió la misa de campaña oficiada en la mañana del Domingo 30

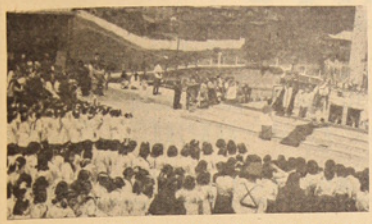

Misa de Campaña Oficiada por el Rvdo. Padre señor Pedro Campo Manchaca, asistido por el Rvdo. Padre Dominico Tomás Latorre

Uno de los últimos números que consultaba el nutrido programa de fiestas, fué la Misa de Campaña, oficiada por el Rvdo. Padre Dominico Tomás Latorre.

En un altar construído exprofeso al pié de una enorme cruz, levantada frente a la explanada que mira hacia la Piscina Olímpica, se ofició la Misa de Campaña que congregó gran cantidad de público. Revistió mayor solemnidad a este acto religioso, la presencia de alumnas que cantaron en coro, himnos.

Homenaje de las Compañías de Bombas

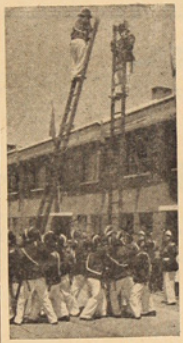

Voluntarios de la 2.a Compañía, en ejercicios de verticales. Se les aplaudió su pericia

Una vez terminado el oficio de la Santa Misa, miembros de las diversas Compañías de Bomberos de Lota, dieron comienzo a ejercicios de escaleras y escenas de salvamento, terminando co nel homenaje a la Compañía, el que consistió en romper con la fuerza del agua arrojada por los pistones, al envoltorio en papel de dos banderas; la enseña Patria y la de la Compañía, al tiempo que se descorría un lienzo en que se leía la frase del homenaje.

El público siguió con interés los ejercicios en que, una vez más demostrada la disciplina y destreza de los voluntarios.

Once años de continuada labor en beneficio de la juventud de la región, celebró la Escuela Industrial de Lota

Profesorado de la Escuela Industrial de Lota, invitados y alumnos durante el almuerzo servido en una de las amplias salas del nuevo edificio que este plantel tiene ubicado en la parte alta de la ciudad

El principal establecimiento escolar de nuestra localidad, la Escuela Industrial de Lota, que fuera fundada en 1941 durante el gobierno de don Pedro Aguirre Cerda, para atender las necesidades profesionales y técnicas de la juventud de la región del carbón, celebró con regocijo de profesores y alumnos, el día 5 de Noviembre pasado, sus once años de continuada y fructífera labor.

La superioridad de la Escuela Industrial, encabezada por su dinámico Director, don Florentino Pineda, elaboraron un interesante y variado programa de festejos que fué desarrollado por profesores y alumnos, como un homenaje al Establecimiento y de los que permitieron su fundación.

Se consultaban números deportivos, concursos literarios y un almuerzo de honor.

En una amplia sala de los pabellones nuevos, ubicados en la calle Condell hacia el cerro, la dirección ofreció un almuerzo de honor que se vió bien concurrido y prestigiado con la presencia d ealgunas autoridades y por parte de la Compañía Carbonífera e Industrial de Lota, don Armando Hodge P., Sub-Administrador; señor Gunther Burkhardt, Jefe Depto. Minas, señor Raúl Gyhra, Jefe Depto. Eléctrico; señor Mariano Campos Manchaca, Jefe Depto. de Bienestar, y otros jefes de la Empresa.

En momento oportuno usó de la palabra el señor Pineda, Director del Establecimiento, quien, entre otras cosas dijo: "La Escuela Industrial de Lota surgió como una sentida necesidad de la juventud de la zona carbonífera, y al través de sus once años de esforzada labor, en el plano docente, técnico y profesional, ha cumplido una acción que ha superado los límites de la provincia". Se extendió en consideraciones y recuerdos para los nuestros que ya no se encuentran al frente de sus alumnos, y al llegar al término de su discurso agregó: "Quiero agradecer en esta oportunidad la cooperación y el estímulo que hemos recibido de todos los vecinos y la colaboración de la Compañía Carbonífera e Industrial de Lota, al proporcionarnos todo cuanto se le solicita, en elementos y materiales indispensables para la marcha de la Escuela".

El señor Pineda en esta oportunidad hizo público su agradecimiento por los premios anuales instituidos por la Compañía, para el mejor alumno de cada especialidad que termina sus estudios en este Establecimiento.

Con números de cantos folklóricos y coplas festivas se dió fin a este significativo acto social.

Alumnos de cursos avanzados posan para nuestro informativo

HUCKE HERMANOS S. A. C.

VALPARAISO

Fundada en 1872

FABRICA DE:

GALLETAS
CHOCOLATES
CONFITES
OBLEAS
BOMBONES
COCOA

¡PRODUCTOS INSUPERABLES!

ORGULLO DE LA INDUSTRIA NACIONAL

SASTRERIA "CARRILLO"

RECIBE HECHURAS

Confecciones en trajes para Caballeros, Damas y Niños

Siempre con los Precios más Bajos

Pedro Aguirre Cerda 451 - LOTA

HUMBERTO CARRILLO VEGA

Casa "CHIC"

LIQUIDA AL COSTO SU MERCADERIA POR BALANCE ANUAL

LANAS PARA TEJER - ROPA INTERIOR PARA SEÑORAS Y CABALLEROS, de la más alta calidad
EN BOTONERIA, ENCONTRARA EL MAS AMPLIO SURTIDO

Adquiera su regalo de Pascua de Navidad y Año Nuevo

NO O'VIDE: ANTES DE HACER SUS COMPRAS, VISITAR **CASA "CHIC"**

Grandes Almacenes "LA CAMPANA"

HALABI HNOS.

PEDRO AGUIRRE CERDA 647 - LOTA

Grandes Almacenes "LA CAMPANA"

Es la única Casa en Lota que no temerá a la competencia, ya que todos sus productos vienen directamente de las fábricas que tienen en la capital

OFRECEMOS:

GENEROS YARUR, SUMAR Y CHIGUAYANTE
SOMBREROS - ROPA HECHA - MUEBLES
MARQUESAS DE ACERO INOXIDABLE

DEPOSITO DE CATRES Y COLCHONES

NOTA: Toda compra que Ud. haga en estos Almacenes será entregada en su propio domicilio

Almacenes GONZALEZ

Pedro Aguirre Cerda 696 - LOTA

ABARROTES en GENERAL
REPARTO de HARINA a su CASA
PRECIOS REBAJADOS
SERVICIO a DOMICILIO
SURTIDO COMPLETO
ARTICULOS de PRIMERA CALIDAD

El Domingo 21 se llevó a efecto el paseo anual de los Empleados de Administración

A participar de este paseo campestre fué especialmente invitado el señor Armando Hodge P., Sub-Administrador de la Compañía.

Cía. Carbonífera e Industrial de Lota
1852 - 1952
Paseo Anual Empleados de Administración
Comité Organizador

En nombre de este Comité, saludamos muy atentamente al señor Sub-Administrador don Armando Hodge, y tenemos el agrado de invitarle a un paseo campestre que el personal de Empleados de Administración de la Compañía, llevará a efecto al Fundo Escuadrón, lugar "La Posada", el Domingo 21 del presente mes.

Quedaríamos altamente agradecidos si se dignara honrarnos con su asistencia.

Rolando Sanhueza Saavedra
Presidente

Renato Cáceres Hurtado
Secretario

Lota Alto, 12 de Diciembre de 1952.

En la próxima edición daremos información de este paseo campestre que todos los años lleva a efecto el personal de Empleados de la Administración.

Mayor actividad tendrá el Campamento de Vacaciones de "San Matías"

Se agregará un nuevo Campamento en honor del Centenario de la Empresa. Más de 500 niños gozarán de alegres y saludables vacaciones en "Cucha-Cucha".-Infatigable labor del Padre Pedro Campos Menchaca

Este año quedarán superadas las actividades desarrolladas en el año pasado, pues debido a la infatigable labor del Padre Pedro Campos Menchaca, se contará con nuevo Campamento, el cual, en honor de la memoria del fundador llevará su nombre: "Campamento Matías Cousiño". Cien niños de ambos sexos gozarán también de alegres y saludables vacaciones en los lindes de "Cucha-Cucha", a la que volverán la infantil algarabía de los niños. Así, nuevamente se verá la inquieta persona del Padre Campos entre su abigarrado jabardillo de gente menuda, a la que cuida con reconocido cariño.

En los dos Campamentos de vacaciones habrán 500 niños de ambos sexos y junto a ellos, ocho matrimonios jóvenes de obreros, tendrán la oportunidad de experimentar una segunda luna de miel. Vivirá esos deliciosos días de campo y mar en chalecitos construídos gracias a la generosidad del Club de Leones.

En la obra realizada por el Padre Campos se ve el resultado de su incesante trabajo de todo el año, no desperdiciando oportunidad para reunir fondos que le permitan la íntima satisfacción de procurar provechosas vacaciones a los niños. La cooperación que el público presta a sus fiestas se cristaliza en estos hechos que hablan por sí solos.

"La Opinión de Lota", junto con desearles a todos felices y provechosas vacaciones, hace votos porque cada uno de los "colonos" coopere y haga más liviana la tarea que voluntariamente se ha impuesto nuestro Cura Párroco don Pedro Campos Menchaca.

BICICLETAS INGLESAS
PARA NIÑOS y ADULTOS
Equipadas con Cambios
Cabrera, Vignola y Cía.
Prat 612 - Casilla 1028
VALPARAISO

Empleado de la Gerencia gana una Leica en concurso

Se trata de Gustavo Rübke Oportus, meritorio empleado en Valparaíso. - La fotografía su único hobby. - (Crónica de R. Geed)

Gustavo Rübke O.

En Valparaíso, un empleado de la Gerencia, don Gustavo Rübke, obtuvo el primer premio en el Concurso Fotográfico donde intervinieron numerosos competidores entre ellos, artistas ya consagrados en este ramo. Destacamos este hecho, porque Gustavo Rübke, hijo de un antiguo Jefe de la Cía. Lota hoy jubilado, es en la actualidad un empleado meritorio, de carácter retraído, dedicado por entero a su trabajo y que no tenía otro hobby que este de la fotografía. El premio recibido consiste en una magnífica máquina Leica, ultra-moderna, de muy subido precio y de uso complicado para quien no había tenido hasta ayer sino máquinas de razón.

El premio le fué entregado a Gustavo Rübke en circunstancias en que se celebraban las festividades del Centenario de Lota y ello, agregado a las emociones propias de las circunstancias, tuvo repercusiones en su corazón de artista y debió de guardar cama para atender y cuidarse de una afección cardíaca que lo postró.

Nos decía Gustavo Rübke que este premio que él tanto anhelaba merecer, podía ser "premio de constancia" antes que premio artístico. Constancia, porque de madrugada, más de un Domingo o día festivo, salía con su antigua máquina, sin otra compañía que el cocovi indispensable, a sacar fotografías en puntos distantes de Valparaíso, viajando para ello en micros desvencijadas o trenes atestados de excursionistas que no veían en Rübke otro compañero de caminatas, sino más bien un excéntrico fotógrafo que no hablaba con nadie.

Tal vez Rübke no hablaría en estas excursiones dominqueras, pero se expresaron por él y seguramente mejor que él, las hermosas fotografías hechas y ampliadas, que hoy adornan los salones fotográficos y cuatro de las cuales le dieron el anhelado triunfo. Reproducimos una de estas fotografías premiadas en el concurso fotográfico. Fué tomada en Queronque (cerca de Limache diremos para quienes no conozcan estos lares). Podríamos agregar algunas frases sobre los méritos de esta fotografía, su equilibrio, el juego de las sombras, el foco perfecto, ángulos, etc., pero dejaremos que cada cual saque sus propias deducciones.

Nuestra misión periodística esta vez se reduce a destacar un hecho digno de elogio y felicitar a Gustavo Rübke quien seguramente habrá de perseverar y progresar en este difícil arte de la fotografía.

Foto Premiada

Elba Cruzat, acompañó a Kika y Molinare en sus actuaciones del centenario

Elba Cruzat que ha dado a conocer por las ondas de la Cooperativa Vitalicia y Radio Agricultura

Elba Cruzat, cancionista chilena que por varias temporadas ha hecho oír su voz por las ondas de la Cooperativa Vitalicia de Valparaíso y Radio Nacional de Agricultura, participó de las fiestas del centenario, acompañando en sus actuaciones a Nicanor Molinare y a Kika.

Su última actuación fué durante el almuerzo que los Empleados ofrecieron al H. Directorio de la Compañía. Acompañó en guitarra a Molinare en sus celebradas "copuchas".

Tuvimos oportunidad de conversar brevemente antes de partir de regreso, y muy encarecidamente nos pidió que la despidiéramos del simpático público de Lota, al que conocía por visitas anteriores.

—Me voy muy complacida de haberme tocado en suerte presenciar una fiesta tan hermosa y ordenada, y de haber conocido ese encantador Parque de Lota, lugar apropiado para exaltar la inspiración de los artistas.

Elba Cruzat es un claro valor artístico, interpreta con sentimiento nuestras canciones que se acompaña en guitarra. Agradecemos su actuación y como a los demás artistas que nos proporcionaron momentos inolvidables, le deseamos el mejor de los éxitos por todos los escenarios.

Harina "Coronel"
Toda la zona carbonífera la prefiere por su excelente calidad.

Con diversos actos y un vino de honor fué celebrado el 30.° aniversario de la brigada de Boy-Scouts de Lota

Caracteres extraordinarios adquirieron las festividades en torno a la celebración del trigésimo aniversario de la Brigada de Boy-Scouts de Lota.

En efecto, el Martes 11 de Noviembre pasado, y estimando el Directorio de las Brigadas de Boy-Scouts de nuestra localidad que era importantísimo destacar con nítidos relieves el 30.o aniversario de la Brigada de Boy-Scouts de Lota, elaboró un interesante programa de festejos que se fué desarrollando en etapas y ante la concurrencia de las autoridades scoutivas locales, departamentales, provinciales y público en general, que aplaudió con vivas muestras de entusiasmo y afecto a los Boy-Scouts y Girls-Guides que en varias oportunidades desfilaron demostrando prestancia, marcialidad y alto estado de preparación.

DESFILE DE HONOR

Ante la presencia del señor Presidente del Directorio de las Brigadas de Boy-Scouts de Lota, don Enrique Kock; del señor Delegado Local, don Luis Humberto Concha Burgos; de miembros de las fuerzas armadas, directores de Escuelas, invitados de honor, y gran público, todas las brigadas desfilaron frente a la Plaza de Armas el día arriba indicado, ofreciendo —repetimos — todos los scouts excelente preparación y absoluto conocimiento de cuanto se le ha enseñado.

Grandes aplausos rubricaron esta presentación.

COCTEL A LAS AUTORIDADES

En el Hotel Comercio de propiedad de don Luis Humberto Concha, el Directorio de las Brigadas de Boy-Scouts de Lota, ofreció un cóctel de honor a las autoridades locales, Directores de Escuelas, vecinos caracterizados, pronunciando en esta oportunidad don Enrique Kock un bello e inspirado discurso en que destacó con perfiles muy vivos, la labor realizada a través de treinta años por la Brigada de Boy-Scouts de Lota, decana de las brigadas locales. Terminó rindiendo su más cálido y sentido homenaje a los diversos hombres y dirigentes que componen esta entidad educativa, e instó a todos los presente a seguir el ejemplo scoutivo de sacrificio y de buena acción.

PASEO AL ESCUADRON

Finalizaron estas festividades con un hermoso paseo que todas las brigadas hicieron al Fundo "El Escuadrón", de propiedad de la CCIL, la que ofreció toda clase de atenciones.

En forma brillante se dió término a la Semana del Niño con la Misa de Campaña en la Iglesia de Lota Bajo.

Ante un selecto público y gran número de feligreses, alumnado de todas las Escuelas de la Comuna, Rotarios y altos Jefes de la Empresa, se dió término el Domingo 16 del mes pasado con la gran misa de campaña oficiada por el Rvdo. Padre Fuenzalida a la tradicional Semana del Niño, que tanto entusiasmo e interés produce en la niñez de este mineral, frente a la Parroquia de Lota Bajo.

MISA DE CAMPAÑA

Como queda dicho el Rvdo. Padre Fuenzalida, con profundo interés y fé católica ofició la misa elevando plegarias por la gracia recibida por los niños durante la semana de nuestro comentario y por ese acendrado espíritu cívico y humano que Rotary Club hace gala al llevar un poco de estímulo y afecto al espíritu infantil.

DISCURSO DEL PRESIDENTE DE ROTARY

Finalizado los oficios religiosos hizo uso de la palabra el señor Presidente del "Rotary Club", don Enrique Trabucco Stratta, quien pronunció un interesante discurso.

HABLA LA DIRECTORA DE LA ESCUELA N.o 4

Profundamente emocionada y conmovida empezó hablando la señora Directora de la Escuela Superior de Hombres N.° 4, doña Isabel de Concha, diciendo, entre otras cosas lo siguiente: "Podéis estar seguro, señores rotarios, que cada corazoncito infantil os guarda una profunda gratitud y os anhela toda suerte de felicidades y parabienes, porque otra cosa no puede desearse para aquellas personalidades que lo entregan todo sin pensar en sí. Yo como vieja maestra os digo, amigos rotarios, gracias, muchas gracias.

ALUMNA DE SANTA FILOMENA

Una niñita del Colegio "Santa Filomena" pronunció también breves palabras alabando sinceramente la altruista labor cumplida por Rotary Club, durante la Semana del Niño, que para ellas, manifestó, es inolvidable.

Expresión de gracias

A todas las personas que se dignaron acompañarnos en los funerales de nuestro querido esposo, padre y hermano, señor Hermógenes Suazo Sandoval, Q. E. P. D. Hacemos llegar nuestros más sinceros agradecimientos.

La familia y congregación.

Lota, 19 de Noviembre de 1952.

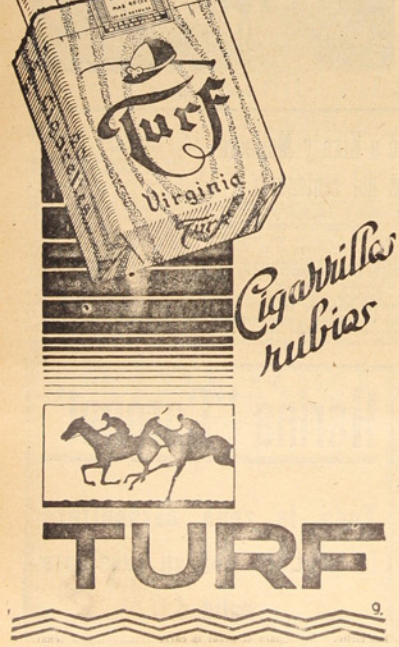

VIDA RELIGIOSA

Con toda solemnidad se dió término al mes de María en la Parroquia de Lota Alto.

Cien niños de ambos sexos hicieron su Primera Comunión. Gran procesión rubricó el final del mes de María.

Como ya es tradicional, el 8 de Diciembre del pte. mes se efectuó en nuestra parroquia el término del Mes de María con singular concurrencia de público.

Fueron muchas las personas que para honrar a la Madre de Dios se acercaron este día a la Sagrada Comunión.

Espectáculo edificante fué el ver a cien niñitos de ambos sexos que hicieron su primera comunión en la Misa de 9. Ellos hicieron su entrada en solemne procesión seguidos por el Padre Campos, quien revestido de los paramentos rituales dió principio al Santo Oficio de la Misa. A la hora oportuna se dirigió al coro de los primeros comulgantes y les recordó el trascendental acto que iban a realizar.

Una vez terminado el Oficio de la misa, todos los niños salieron a la calle para posar frente al lente de Orellana. Poco después alcanzaron hasta los comedores donde las monjitas ayudadas por socias del "Loreto Cousiño" les tenían preparado un desayuno de aromático chocolate.

En la tarde de este mismo día se efectuó la tradicional procesión que alcanzó hasta el barrio "Emergencia", donde había un altar, desde el cual el señor párroco les dirigió la palabra alentándolos a ser siempre buenos cristianos para merecer el favor de los cielos en todas nuestras obras.

Finalmente la columna de romeros llegó hasta el templo parroquial para recibir la bendición con Santo Sacramento y rezar las últimas preces del mes de María.

El 21 de Diciembre habrá otra vez nuevas Primeras Comuniones.

EL 21 DE DICIEMBRE HABRA OTRA VEZ NUEVAS PRIMERAS COMUNIONES

Tenemos encargo de comunicar a los padres de familias que el Domingo 21 del pte. mes habrá nuevas Primeras Comuniones, para todos aquellos niños que por diversos motivos no pudieron efectuarla el 8 de Diciembre.

Asoc. de Pensionados y Jubilados agradecen al H. Directorio

El Presidente de la Asociación de Pensionados por la Ley 4054, y jubilados de la Compañía, señor Gaspar Sáez, solicita la publicación de los agradecimientos que a continuación publicamos:

"Damos nuestros más sinceros agradecimientos al Honorable Directorio de la Compañía Carbonífera e Industrial de Lota, y en especial a los señores Gerente General y Administrador General de la Compañía, por haber participado de la gratificación con que premió a sus obreros con motivo de haber cumplido cien años, contribuyendo al engrandecimiento industrial del país.

Los pensionados anhelamos que siempre exista esta comprensión entre el Capital y el Trabajo, y en especial para los que han aportado su vigor para ponerlo al servicio de la Compañía".

Hemos copiado al texto la nota recibida, deseando dejar complacidos a los dirigentes de esta Institución.

Mareas correspondientes al mes de Diciembre Año 1952, en la Bahía de Lota.

	PLEA		BAJA			PLEA		BAJA	
	Hora	Altura	Hora	Altura		Hora	Altura	Hora	Altura
Día	h. m.	Pies	h. m.	Pies	Día	h. m.	Pies	h. m.	Pies
1	10.16 — 03.6		04.41 — 00.1		16	10.00 — 03.5		04.29 — 00.3	
	22.35 — 05.6		15.59 — 00.2			22.17 — 05.8		15.37 — 00.4	
2	11.03 — 03.5		05.28 — 00.0		17	10.47 — 03.6		05.12 — 00.1	
	23.16 — 05.6		16.38 — 00.3			23.00 — 05.8		16.21 — 00.3	
3	11.46 — 03.4		06.15 — 00.1		18	11.34 — 03.6		05.56 — 00.9	
	23.57 — 05.5		17.18 — 00.4			23.44 — 05.9		17.06 — 00.3	
4	..... —		07.00 — 00.2		19	..... —		06.41 — 00.9	
	12.31 — 00.3		17.57 — 00.6			12.22 — 03.7		17.54 — 00.3	
5	00.39 — 05.3		07.45 — 00.3		20	00.20 — 05.8		07.28 — 00.9	
	13.20 — 03.2		18.39 — 00.8			13.11 — 03.7		18.46 — 00.4	
6	01.20 — 05.0		08.30 — 00.4		21	01.18 — 05.6		08.16 — 00.0	
	14.12 — 03.2		19.28 — 01.1			14.06 — 03.7		19.41 — 00.6	
7	02.20 — 04.7		09.16 — 00.5		22	02.10 — 05.3		09.03 — 00.1	
	15.07 — 03.2		20.19 — 01.3			15.01 — 03.8		20.44 — 00.8	
8	02.46 — 04.4		10.03 — 00.6		23	03.04 — 04.9		09.55 — 00.3	
	16.08 — 03.2		21.24 — 01.5			16.02 — 03.9		21.56 — 01.0	
9	03.34 — 04.1		10.48 — 00.7		24	04.04 — 04.5		10.49 — 00.4	
	17.10 — 03.4		22.38 — 01.6			17.07 — 04.1		23.17 — 01.1	
10	04.31 — 03.8		11.35 — 00.8		25	05.11 — 04.1		11.41 — 00.6	
	18.05 — 03.6		23.59 — 01.6			18.11 — 0.44		..... — .6	
11	05.30 — 03.6		12.17 — 00.8		26	06.20 — 03.8		00.40 — 01.0	
	18.52 — 03.9		..... —			19.12 — 04.7		12.37 — 00.6	
12	05.31 — 03.5		01.09 — 01.4		27	07.30 — 03.6		01.54 — 00.8	
	19.35 — 04.3		12.56 — 00.7			20.08 — 05.0		13.27 — 00.6	
13	07.27 — 03.5		02.07 — 01.2		28	08.38 — 03.5		03.02 — 00.6	
	20.16 — 04.6		13.36 — 00.6			20.58 — 05.3		14.15 — 00.6	
14	08.22 — 03.5		02.59 — 00.9		29	09.28 — 03.4		03.57 — 00.4	
	20.56 — 05.9		14.16 — 00.5			21.24 — 05.5		15.01 — 00.6	
15	09.12 — 03.5		03.44 — 00.6		30	10.14 — 03.4		04.43 — 00.3	
	21.36 — 05.3		14.56 — 00.5			22.26 — 05.6		15.43 — 00.5	
					31	10.57 — 03.4		05.26 — 00.2	
						23.04 — 05.6		16.25 — 00.5	

Directorio de la Sociedad de Señoras "La Ilustración"

Presidenta de esta antigua Sociedad es la Sra. Orfelina vda. de Mellado.- 8 socias reciben Diplomas de Honor.

En su última e importante reunión celebrada por esta antigua Sociedad Femenina, que cuenta con más de 46 años de existencia, se procedió a la elección del Directorio que gobernará por el período 1952-1953.

En esta oportunidad se procedió a la entrega de Diploma de Honor a las damas asociadas que han hecho méritos durante largos años en favor de su institución. A continuación la nómina de las agraciadas y el Directorio elegido.

Presidenta, Sra. Orfelina vda. de Mellado.
Vicepresidenta, Sra. Laura vda. de Behrens.
Secretaria, Srta. Clorinda Saravia M.
Tesorera, Srta. Odila Arroyo P.
Protesorera, Sra. Aída de Melo.
Directoras, Sras.: Rosa de Carrasco, Srta. Zunilda Tapia y señoras Aurora de Sanhueza, María vda. de Molina, Tuznelda vda. de Grandón y Blanca vda. de Garrido.
Directoras, Sras.: Adriana vda. de Arroyo y Julia Gaudet.
Porta Estandarte, Srta. Clemira Arriagada.
Revisoras de cuentas, Sras. Estela de Torres, Celmira Vidal y Herminda de Barrera.

Socias agraciadas con Diplomas:

Señora Adelaida Matamala, por 42 años.
Estela de Torres, por 28 años.
Fidela de Vallejos, por 20 años.
Blanca de Muñoz, por 19 años.
Manuela Cruces, por 15 años.
Laura vda. de Behrens, 12 años.
Aída de Milo, por 14 años.
Herminia Gutiérrez, por 12 años.

Nueva Mesa Directiva del Club "Estrella del Sur"

Presidente Activo fué elegido el Sr. Sergio Sotomayor L.

En reunión general extraordinaria celebrada por el Deportivo "Estrella del Sur" se designó la nueva Directiva que regirá los destinos de la Institución por el período 1952-53, la que quedó constituida de la siguiente manera:

Directorio Efectivo:

Presidente, Sr. Sergio Sotomayor L.
Vicepresidente, Sr. Jorge Chamorro A.
Secretario, Sr. Miguel A. Véjar S.
Prosecretario, Sr. Milton Vera.
Tesorero, Sr. René Millar.
Directores, Sres.: Raúl Uribe y Humberto Chamorro.

Directores Honorarios:

Sr. Carlos Alarcón.
Sr. Víctor Chamorro.
Sr. Víctor Carrillo.
Sr. José Gómez.
Sr. José Hernández.
Sr. Luis Muñoz.
Sr. Héctor Uribe.
Sr. Juan Olivares.
Sr. Desiderio Hernández.

RELATOS MINEROS

por Apir Tratero

BUEN HUMOR DEL MINERO

Duro es el manto en este ramo
que el Mayordomo me destinó,
pero... ¡Aquí hay fuerzas, amigo mío!
y más la barrena de aire oprimido
los treinta carros que siempre anhelo
a fin de turno he de contar.

¿Como está el techo? (casi me olvido
y he avanzado un metro ya)
Eh! ¡La madera!... Ponga una viga!
No quiero lios con (Doña Muerte
que aquí se asoma y luego se va.

Mientras trabajo ¡Qué hará mi nena!
Harto carbón quiero hoy llenar,
una muñeca que vi en La Tienda
para la Pascua voy a comprar
...y a fin de turno, muy calladito
se ta coloca a mi pequeña
junto a su almohada, mientras ella sueña
sueños de niños, sin vanidad.

¿Qué hay huachero?... Faltó el vacío?
¡Ya perdí el turno!... ¡Qué pena amigo!
desde hace tiempo que no consigo
en treinta carros el "tanto" colgar.

(Pensamientos del barretero mientras trabaja).

Los mineros que vemos a diario ir o regresar de su trabajo, sin denotar fatiga en su paso animado ni lucir las caras pálidas de que hablan los foráneos que escriben sobre ellos, buscando el sensacionalismo, no son hombres huraños e intratables, por el contrario, son gentes dispuestas a rendir el máximo de su capacidad si para ello hay comprensión.

El trabajo recio de la mina y los peligros que suelen aparecer junto al descuido, no son óbices para que el minero deje de gastar un fino buen humor aún en momentos en que las cosas adquieren gravedad.

Las caídas de tosca o desprendimientos de material del techo causan muchas veces accidentes de toda clase de gravedad. Sin embargo el minero le encuentra el lado jocoso a estos accidentes y cuando cae un toscón muy cerca de ellos, sin llegar a tocarles, exclaman: "¡Al ladito esté!"

En la hora del "manche" o sea durante el tiempo que disponen los mineros para comer su sandwish, suelen juntarse en grupos para conversar y "echar las tallas". Llegando la hora de hacer un alto en su trabajo para comer, los mineros gritan: "¡A la allalla niños, a la allalla!". Entonces empiezan a mirarse el pan unos con otros, con el fin de encontrar tema para elaborar las tallas.

Un manche correcto es aquel que consiste de pan amasado hecho por la dueña de casa o "camarada". Estonces no hay lugar a recibir tallas, pero si el pan es de los que venden los niños en las calles le llaman "Pan gritado"; si el pan es del tipo Francés, entonces no falta uno que le dice a otro: "Bah!... tu camarada te está entrenando para atleta?".

Respecto a la bebida que trae la charra, muchos mineros se hacen ideas respecto a la calidad del bebestible, tratando de achacarle a alguien que trae "agua con azúcar quemada" en vez de café. En este caso le dicen: "Parece que a tu camarada se le quemó demasiado el fierro". Si alguien el beber de su charra hace alguna carraspera, le dicen: "Dile a tu camarada que le de unos golpecitos al fierro antes de hacerle el agua", queriendo significar con esto que la escoria del fierro caliente con que ella quema el azúcar es lo que le atraganta.

Un minero de Pique Grande tenía la costumbre de imitár el grito del animal de donde procedía la capa intermedia de su sandwish, cada vez que se disponía a merendar. Así por ejemplo, cuando el pan venía con chancho, cuero de vacuno o queso, gritaba como estos cuadrúpedos. Otras veces, aunque en forma muy aislada emitía unos cloqueos de gallina o el píar de pollos. En cierta ocasión sus compañeros se extrañaron al no escucharle imitación alguna y muy sorprendidos se acercaron a mirarle el pan... ¡¡Esta vez traía "Sierra ahumada!!"

Muy explotado por los mineros, para hacer chistes, fué el enganche de campesinos que vinieron a trabajar a las minas para la huelga del 47, o quienes acompañó desde la salida en la Estación una banda de músicos de un regimiento. Al referirse a estos campesinos, los mineros les llamaban: "Los que llegaron con banda", o también "Los Artistas", porque justamente en esos largos días de huelga atracó a la playa una gran mancha de estos peces, llegando a vararse en abundancia. Si algun "apiricito" no ere lo suficiente listo, les otros le decían: "Parece que éste llegó "con banda", otras veces decía: "A éste le tocó al lado del bombo, como es que todavía anda aturdido con el ruido".

Como se ve, muy aficionados son los mineros a poner apodos, observándose algunos muy divertidos. A un disparador que escapó milagrosamente de morir en una explosión, le llaman: "El finado Andrés".

Renovó su Mesa Directiva el Deportivo "Caupolicán"

Fundado el 17 de Abril de 1951, cuenta con crecida cantidad de socios que entregan todo su entusiasmo por las prácticas deportivas. Se destaca su equipo infantil que figura en los registros de la Asociación respectiva, donde ha cumplido serios compromisos. También cuenta con equipos de básquetbol femenino de buena actuación en el Campeonato Oficial. Recientemente se procedió a elegir la mesa deportiva que está representada por las siguientes personas:

Presidente, Sr. Orlando Villarroel.
Vicepresidente, señor Luis Silva Fernández.
Secretario, señor Ramón Rabanal.
Tesorero, señor Gastón Endía.
Directores, señores Germán Toledo M. y Roberto Jerez.

El "Deportivo Empleados" de la Compañía renueva su Directorio

Presidente por el período 1952-1953, fué elegido el Señor Genaro Moraga.- Se toman Importantes acuerdos.

Con fecha 7 del mes de Noviembre, y con asistencia de la totalidad de los socios y público concurrentes, el prestigioso Cub Deportivo Empleados de la Compañía Carbonífera e Industrial de Lota, después de hacer un balance claro y discriminado del trabajo desarrollado por el directorio que regía sus destinos, pasó a nombrar la directiva para el período deportivo de 1952-1953, quedando ésta integrada por las siguientes personas:

Presidente, señor Genaro Moraga.
Vicepresidente, señor Belisario Stolle.
Secretario, señor Lorenzo Demetrio.
Tesorero, señor Aquiles Mardones de Mayo.
Directores, Sres.: Luis Humberto Aravena, Bienvenido Alveal y Audito Rodríguez.

Apenas asumió el mando esta nueva directiva pasó a tomar los acuerdos que se anotan en seguida:

1) Continuar luchando por la prosperidad del Club;

2) Cumplir con todos los compromisos deportivos;

3) Efectuar una amplia y sostenida campaña para conquistar nuevos socios entre los empleados de la Empresa;

4) Concurrir dos o tres veces a la semana al Estadio para hacer entrenamiento constante.

Movimiento de Fondos de Ahorro de Obreros y Empleados de la Cía. Carb. e Ind. de Lota

Número de imponentes y monto de los descuentos para el Fondo de Ahorro de Obreros y Empleados, correspondiente al mes de OCTUBRE de 1952.

SECCIONES:	N.º Imp.	VALOR
Pique Grande Arturo	119	$ 25,770.—
Chiflón Carlos	128	22,060.—
Pique Alberto	61	11,180.—
Pique Carlos Cousiño	59	14,620.—
Embarque de Carbón	20	5,100.—
Ferrocarril Interno	18	3,450.—
Preparación Carbón	9	2,200.—
Maestranza	118	25,695.—
Maquinaria	92	25,100.—
Almacén Materiales	21	3,520.—
Depto. Electricidad	29	5,000.—
Depto. Arquitectura	38	7,680.—
Población	40	7,780.—
Cerámica	54	14,700.—
Hospital Lota	6	2,950.—
Parque Lota	8	1,300.—
	818	$ 175,655.—

EMPLEADOS:

Administración General	3	$ 3,100.—
Sub-Admón. General	10	2,200.—
Depto. Bienestar y Escuelas	2	1,100.—
Hospital Lota	4	500.—
Población	1	250.—
Depto. Minas	1	1,000.—
Preparación Carbón	1	1,000.—
Pique Grande Arturo	5	1,050.—
Chiflón Carlos	7	4,870.—
Pique Alberto	7	4,500.—
Pique Carlos Cousiño	3	1,300.—
Embarque de Carbón	1	200.—
Ferrocarril Interno	5	2,400.—
Almacén de Materiales	5	2,350.—
Depto. Electricidad	6	4,200.—
Maestranza	4	700.—
Maquinaria	15	12,500.—
Cerámica	4	1,300.—
	86	$ 46,970.—

SOCIEDAD AGRICOLA Y FORESTAL "COLCURA" S. A.

Número de imponentes y monto de los descuentos para el Fondo de Ahorro, correspondiente al mes de OCTUBRE de 1952.

SECCIONES:	N.º Imp.	VALOR
Elaboración de Maderas	2	$ 250.—
EMPLEADOS:		
Bosques	3	2,400.—
	5	$ 2,650.—

Número de imponentes y monto de los descuentos para el Fondo de Ahorro de Obreros y Empleados, correspondiente al mes de NOVIEMBRE de 1952.

SECCIONES:	N.º Imp.	VALOR
Pique Grande Arturo	113	$ 25,270.—
Chiflón Carlos	124	21,270.—
Pique Alberto	60	11,080.—
Pique Carlos Cousiño	60	13,740.—
Embarque de Carbón	20	5,100.—
Ferrocarril Interno	18	3,950.—
Preparación Carbón	8	1,900.—
Maestranza	120	26,055.—
Maquinaria	94	25,380.—
Almacén Materiales	51	3,670.—
Depto. Electricidad	29	5,400.—
Depto. Arquitectura	37	7,580.—
Población	40	7,780.—
Cerámica	52	14,550.—
Hospital Lota	4	500.—
Parque Lota	8	1,300.—
	808	$ 175,195.—

EMPLEADOS:

Administración General	3	$ 3,100.—
Sub-Admón. General	10	2,200.—
Depto. Bienestar y Escuelas	6	1,900.—
Hospital Lota	6	2,950.—
Población	1	250.—
Depto. Minas	1	1,000.—
Preparación Carbón	1	1,000.—

Movimiento de Tesorería del Comité de la Candidatura a Reina de las Fiestas Primaverales 1952 de la Srta. Eliana Veloso T.

ENTRADAS:		SALIDAS:	
CHIFLON	$ 11,790.—	ORQUESTA	$ 3,400.—
PIQUE ALBERTO	7,945.—	VARIOS SEGUN LISTA	1,295.—
PIQUE GRANDE	6,250.—	VARIOS SEGUN LISTA	11,241.—
PIQUE CARLOS COUSIÑO	1,139.—	PAGO DE VASOS ROTOS Y OTROS	268.—
MAESTRANZA	3,370.—	PAGO TRASLADO DE MERCADERIAS	100.—
SUB - ADMINISTRACION	2,120.—	ESTAMPILLA PERMISO BAILE	50.—
TALLER ELECTRICO DE CHIFLON	500.—	FOTOGRAFIA EN CONCEPCION	1,216.—
ADMON. GENERAL Y OF. DE PAGOS	1,605.—	GASTOS AUTO EN CAMPAÑA	850.—
APORTES DE SCHWAGER	3,000.—	15 ENTRADAS A AUTORIDADES	180.—
PLANTA DE HARNEROS	355.—	DIFERENCIA DE PRECIOS DE ENTRADAS	50.—
MAQUINARIAS	80.—	ENTRADAS EXTRAVIADAS	40.—
VENTA DE ROPA	1,500.—	VOTOS COMPRADOS	28,400.—
VOLANTES CALLEJEROS ZAP. "LA VENUS"	240.—	ENTREGADO AL Sr. MENCHACA	31,050.—
VOLANTES CALLEJEROS SAST. "ARRIAGADA"	240.—	VOLANTES CALLEJEROS 3,000	960.—
VARIOS COOPERADORES	3,800.—	CORONA	200.—
POR BAILE	27,030.—	PARTIC. CONCESIONARIA	1,500.—
BENEFICIO TEATRO LOTA ALTO	6,007.—		
BENEFICIO TEATRO LOTA BAJO	3,903.—		
TOTAL DE ENTRADAS	$ 80,883.—	TOTAL DE SALIDAS	$ 80,800.—
		TOTAL DE ENTRADAS	$ 80,883.—
		TOTAL DE SALIDAS	$ 80,800.—
		SALDO EN CAJA	$ 83.—

MOVIMIENTO DE VOTOS

VOTOS COMPRADOS $ 28,400.—	142,000 VOTOS
VOTOS DONADOS POR ASOCIACION DE TECNICOS	20,000 „
VOTOS REUNIDOS AFUERA SIN CONTROL DE TESORERIA	19,615 „
TOTAL DE VOTOS ESCRUTADOS	181,615 VOTOS

N O T A. — ESTE COMITE POR CIERTAS RAZONES NO CONCURRIO AL ULTIMO ESCRUTINIO Y EL DINERO REUNIDO A ULTIMA HORA, FUE ENTREGADO AL SEÑOR MARIANO CAMPOS MENCHACA, PRESIDENTE DEL COMITE DE ELECCION DE REINA LA MISMA NOCHE DEL ESCRUTINIO FINAL, EL TOTAL DE ESE DINERO FUE DE $ 31,050.—

N O T A. — EL TESORERO SUSCRITO TIENE EN SU PODER TODOS LOS DOCUMENTOS QUE ACREDITAN LA VERACIDAD DE ESTAS CIFRAS DE ENTRADAS Y SALIDAS

GAVINO TORRES VERA
TESORERO DEL COMITE

LOTA, NOVIEMBRE DE 1952.

Directorio General y Oficiales de Cía. eligió el Cuerpo de Bomberos "M. Cousiño" de Lota

LOTA.—De acuerdo con lo que ordenan sus reglamentos, últimamente se procedió a la elección de la nueva oficialidad del Cuerpo de Bomberos "Matías Cousiño" de la localidad, la que quedó compuesta de la siguiente manera:

DIRESTORIO GENERAL

Superintendente, señor Jorge Baro Rinney.
Vice Superintendente, señor Fernando Fuentes Torres.
Comandante, señor Juan Perfetti Mencari.
Segundo Comandante, señor Francisco Almendra A.
Tesorero General, señor Antonio Astorga Benitez.
Pro-Tesorero General, señor René Carrasco O.
Secretario General, señor Luis Rolando del Río.
Pro-eSecretario General, señor Domingo Jerez A.
Ayudante General, señor Renato Mardones de Maggio.
Inspector de Máquinas, señor Juan Vega Hermosilla.

OFICIALIDAD PRIMERA COMPAÑIA

Capitán, señor Oscar Alfredo Díaz W.
Teniente 1º, señor Armando Fuentes T.
Teniente 2º, señor José Arriagada B.
Ayudante de la Cía., señor Luis Aravena.

OFICIALES SEGUNDA COMPAÑIA

Capitán, señor Armando Bustos Meila.
Teniente, señor José Miguel Aguilar.
Ayudante de la Cía., señor Rolando Correa C.

OFICIALES TERCERA COMPAÑIA

Capitán, señor José S. Sanhueza Ch.
Teniente, señor Hernán Rebolledo.
Ayudante de la Cía., señor José Matamala N.

MEDICOS CIRUJANOS

Doctor don Oscar Espinoza Lavanchy.
Doctor don José Zemelman.
Doctor don Alfonso Ruiz del Río.

Pique Grande Arturo	5	1,050.—
Chiflón Carlos	7	4,870.—
Pique Alberto	7	4,500.—
Pique Carlos Cousiño	3	1,300.—
Embarque de Carbón	1	200.—
Ferrocarril Interno	5	2,400.—
Almacén Materiales	5	2,350.—
Depto. Electricidad	6	4,200.—
Maestranza	4	700.—
Maquinaria	15	12,500.—
Cerámica	3	800.—
	89	$ 47,270.—

SOCIEDAD AGRICOLA Y FORESTAL "COLCURA" S. A.

Número de imponentes y monto de los descuentos para el Fondo de Ahorro de Obreros y Empleados, correspondientes al mes de NOVIEMBRE de 1952.

SECCIONES:	N.º Imp.	VALOR
Elaboración de Maderas	2	$ 250.—
EMPLEADOS:		
Bosques	3	2,400.—
	5	$ 2,650.—

VIDA SOCIAL

Rolandito Eugenio González Escobar

EN LA PARROQUIA DE "SAN MATIAS APOSTOL", DE LOTA ALTO, SE HAN EFECTUADO LOS SIGUIENTES BAUTIZOS:

El de Mary del Carmen, hijita del señor Carlos Sandoval y de la señora Zoila Mora de Sandoval.

—El de Regina Elisa, hijita del señor Isidoro Ramírez y de la señora Juana González de Ramírez.

—El de José Miguel, hijito del señor José Valeriano Ramírez y de la señora Juana González de Ramírez.

—El de Héctor Horacio, hijito del señor Héctor Carlos Castillo y de la señora Olivia del C. Muñoz de Castillo.

—El de Ramón del C., hijito del señor David Antonio Cartes y de la señora Carmen Santibáñez de Cartes.

—El de Elena de las Nieves, hijita del señor Vicente Azócar y de la señora Hipólita Medina de Azócar.

—El de Cecilia del Carmen, hijita del señor Ricardo San Juan y de la señora Carlota Neira de San Juan.

—El de Alfredo Manuel, hijito del señor Jorge A. Herreros y de la señora Lidiuvina Martínez de Herreros.

—El de Juan Bta., hijito del señor Braulio Barra y de la señora Blanca Erices de Barra.

—El de Eduardo Roberto, hijito del señor Juan Sáez y de la señora Zoila Candia de Sáez.

—El de Ercilinia Irene, hijita del señor Carlos H. Concha y de la señora Orfelina Garrido de Concha.

—El de Herminia del C., hijita del señor Juan F. Sáez y de la señora Margarita Alarcón de Sáez.

—El de Aida del C., hijito del señor Gerardo Vega y de la señora Juana Ancalis de Vega.

—El de Lucinda Isabel, hijita del señor Carlos Fuentealba y de la señora María Bernal de Fuentealba.

—El de María Angélica, hijita del señor Pedro Valenzuela y de la señora Olimpia Rabanal de Valenzuela.

—El de Juan Hugo, hijito del señor Juan B. Pacheco y de la señora Celinda Bastidas de Pacheco.

—El de Teresita de Jesús, hijita del señor Inocencio Belmar y de la señora Nora Yolanda de Belmar.

—El de Pedro María, hijito del señor Pedro María Ulloa y de la señora Lucrecia Candia de Ulloa.

—El de Miriam de Lourdes, hijita del señor Inocencio Belmar y de la señora Nora Yolanda Pérez de Belmar.

Empleados de Schwager que compitieron en fútbol y palitroque con sus colegas de Lota, posan para "La Opinión de Lota"

—El de Juan Antonio, hijito del señor Fernando Burger y de la señora María Laura Bermedo de Burger.

—El de Juan de la Cruz, hijito del señor Raúl Sepúlveda y de la señora Marta Castillo de Sepúlveda.

EN LA PARROQUIA DE "SAN MATIAS APOSTOL", DE LOTA ALTO, SE HAN EFECTUADO LOS SIGUIENTES MATRIMONIOS:

El del señor Florentino 2º Díaz Fernández con la señorita Mirna Garces Fritz.

—El del señor Juan Antonio Ortega Saavedra co nla señorita María Isabel Rojas Parra.

—El del señor Luis Eugenio Cabrera Capellán con la señorita Sabina del Carmen Gómez Mella.

Té Infantil en celebración del reciente onomástico de Carlitos Contreras Barra

Empleados de Schwager invitados por los colegas de Lota, en acto de camaradería, durante el almuerzo servido en el Casino de Empleados

Servicio Meteorológico de Lota Alto

Observaciones registradas hasta el día 30 de Noviembre, y su comparación con el año anterior en igual lapso

TERMOMETRIA

Temperatura	A la sombra 1951	A la sombra 1952	Cielo Descubierto 1952
Máxima del año	29°	32°	35°
Mínima del año	1°	1°	0°

BAROMETRIA

Presión atmosférica	1951	1952
Máxima del año	778	774
Mínima del año	748	756

HIGROMETRIA

Humedad del aire	1951	1952
Máxima del año	89	92
Mínima del año	49	42

PLUVIOMETRIA

Milímetros de agua caída	1951	1952
Total hasta la fecha	1.528.1	941.3
Total en el año	1.550.5	

AGUA CAIDA EN 1951 Y SU COMPARACION CON EL PRESENTE AÑO

Meses del año	1951	1952
Enero	61.7 mm.	—.— mm.
Febrero	8.7 „	13.1 „
Marzo	15.9 „	58.4 „
Abril	9.6 „	10.6 „
Mayo	326.5 „	198.8 „
Junio	393.8 „	210,5 „
Julio	276.3 „	154.9 „
Agosto	164.3 „	115.5 „
Septiembre	148.9 „	80.6 „
Octubre	43.0 „	84.0 „
Noviembre	79.4 „	14.9 „
Diciembre	22.4 „	„
Total	1.550.5 mm.	941.3 mm.

Siéntase orgulloso de poseerlos...

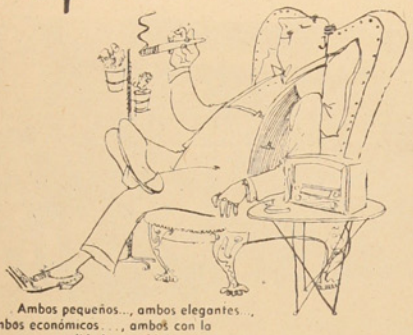

Ambos pequeños..., ambos elegantes..., ambos económicos..., ambos con la calidad proverbial

RCA VICTOR

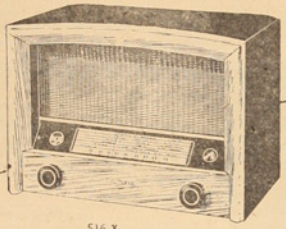

515 X
5 tubos. Onda larga. Corriente universal. Novedoso dial a dos colores. Atractivo gabinete de madera.

516 X
5 tubos. Onda larga. Corriente universal. Hermoso gabinete de bakelita, motivo de elegante adorno en cualquier habitación.

LOS DOS MODELOS CON EL SENSACIONAL TONO CROMATICO

MUSICTONE

Escúchelos, admírelos y adquiéralos en el local de su distribuidor

RCA VICTOR

M. R.

ROA Y VIVALLO

Pedro Aguirre Cerda 476 - Casilla 59

LOTA

Mercería "EL CANDADO"

MAXIMILIANO FONSECA

Pedro Aguirre Cerda 743 - LOTA

GRANDES NOVEDADES DE PASCUA DE NAVIDAD Y AÑO NUEVO

ESPECIALIDAD EN:

- PINTURAS
- HERRAMIENTAS DE TODAS CLASES Y TIPOS
- LOZAS
- AMPOLLETAS
- ARTICULOS ELECTRICOS
- MATERIALES PARA ENCERAR PISOS, etc. etc.

Visite Ud. nuestras Vitrinas sin compromisos

HAGA SU REGALO DE PASCUA Y AÑO NUEVO

Es fama que en el Comercio de Lota, la Tienda

"LA FAMA"

TIENE EL MEJOR SURTIDO DE:

Mesas de Comedor	Marquesas
Sillas	Catres de Fierro y de Bronce
Aparadores	Colchones
Roperos	Almohadas
Aparadores-Vitrinas	Somieres y
Cómodas	Gran surtido de
Veladores	Ropa Hecha

El Mejor Surtido, la Mejor Calidad, los Precios más Convenientes

Nada pierde con ver nuestra Mercadería y consultar los Precios

TIENDA "LA FAMA"

Pedro González Candia y Cia. Ltda.

Pedro Aguirre Cerda 700, esq. Caupolicán - LOTA - Teléfono 44

NUMEROSO PUBLICO VISITO LA EXPOSICION CENTENARIO DE LA COMPAÑIA QUE FUNCIONO EN EL AMPLIO GIMNASIO DE LA ESCUELA MATIAS COUSIÑO

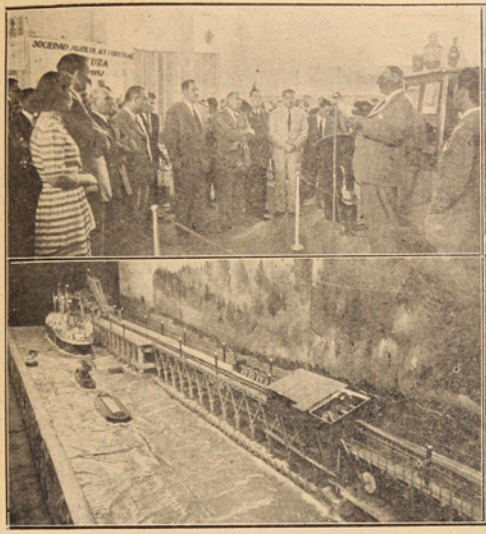

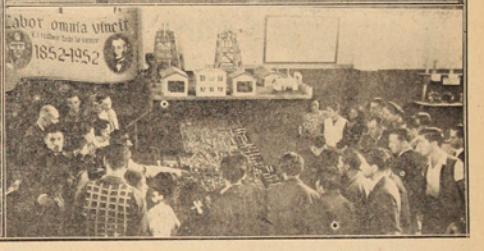

El Lunes 24 ante de medio día fué inaugurada la Gran Exposición Centenario, que ocupó todo el amplio espacio del Gimnasio de la Escuela Matias Cousiño. Al acto inaugural asistió el Gerente General don Guillermo Videla Lira, el Administrador General don Arnoldo Courard, señoras, otros jefes de la Empresa, visitas y público deseoso de presenciar el importante acto.

En el mosaico que ilustra estas líneas se pueden apreciar algunos aspectos de esta Exposición que fué el centro de atracción del público local y las innumerables visitas que presenciaron las festividades del Centenario.

Los últimos en visitarla fueron los periodistas, miembros de las delegaciones que asistieron al Primer Congreso Mundial de la Prensa, celebrado recientemente en la capital, quienes visitaron las más importantes industrias de la región.

En el acto de la inauguración pronunció un discurso el ingeniero jefe señor Eduardo Delaveaux, cuyo texto damos a continuación:

Señor Gerente, señor Administrador General, señoras, señores:

Las industrias, como las cosas humanas tienen su infancia; su edad madura y su vejez. Las minas de Lota han cumplido cien años de actividad desde el día en que el visionario iniciador de estas faenas, don Matías Cousiño, entregara al país las primeras toneladas de carbón. En estos cien años ha transcurrido la infancia de esta gran industria, así lo demuestran los estudios geológicos del yacimiento de Lota, que asegura la continuidad de las minas por muchos años, circunstancia que ha hecho necesaria la instalación de elementos más modernos, cuyas réplicas en pequeño, de algunos de ellos, vosotros podéis examinar en la exposición que en estos instantes inauguramos. Estas nuevas instalaciones facilitarán la producción, la preparación y el embarque del combustible, hasta que esta organización llegue a todo el auge que tiene asegurado en el porvenir. Del futuro lejano de nuestras minas es un problema que tendrán que preocuparse las generaciones venideras de nuestro país y no se puede predecir si las modernísimas instalaciones y viviendas con que quedarán dotadas serán adecuadas también, en esa época muy distante todavía.

Seguí: paso a paso la vida de trabajo de los hombres que han dirigido la Empresa en los cien años transcurridos es una tarea difícil, pero al recorrer las minas e instalaciones podemos aquilatar el ingenio y la obra de los que han pasado por él, dejando huellas imborrables de su tesón y de su capacidad en esta colmena que es el Establecimiento de Lota, que tanto ha contribuido a la independencia económica de la Nación.

La importancia de estas faenas, sus servicios sociales, el Parque de Lota, la Cerámica, sus bosques y todo lo que aquí es agradable y útil de ver, atrae a estas minas muchos visitantes.

¡Cuántas personas han pasado en tantos años por Lota Alto y qué impresiones tan diversas han obtenido!; porque, como Uds. saben, hay tres clases de visitantes que suelen opinar sobre nuestras actividades. Primero están los turistas comunes que miran con ojos desprevenidos y no pueden aquilatar ni comprender los afanes y trabajos que significa mantener estas organización, para producir el combustible del cual ellos disfrutan directa o indirectamente, sin reparar en ello; estos visitantes despreocupados no nos interesan.

Les siguen los visitantes relámpagos que muchas veces, hasta en la prensa opinan sobre nuestras faenas, sobre nuestras viviendas, sobre nuestros servicios sociales y sobre nuestro standard de vida. De su intuición depende que acierten o incurran en el error, en consecuencia de su perspicacia estriba que sea favorable su visita o haga el daño de propalar situaciones en pugna con la verdad. El visitante que está en tercer lugar es el que nos interesa que venga, el que llega a Lota sin prejuicios, y aunque sea profano, observa y estudia nuestro progreso, considera el trabajo y sinsabores que significa entregar al país la producción de cada día que es indispensable para la marcha normal de sus ferrocarriles, de sus barcos y de sus industrias.

Nadie puede hacer una apreciación cabal de una obra si no la conoce y aquí está la exposición de modelos, maquetas, gráficos y piezas fabricadas en nuestros talleres, que mostrarán a los visitantes que vendrán a compartir junto con nosotros el júbilo por el Centenario de la Empresa, lo que existe, lo que se está construyendo y por construir y de lo que somos capaces de hacer, tanto en la superficie, en las industrias anexas, como en el interior de las minas, así ellos podrán apreciar que nuestras instalaciones son eficientes y, sobre todo, la enorme labor social que desarrolla la Compañía en beneficio de su personal.

En nombre de la Dirección de la Compañía me es muy grato agradecer a todos los que han contribuido a la realización de esta exposición y de manera muy especial al personal de técnicos de la Empresa que han trabajado con tanto entusiasmo en su preparación.

Señores: es sumamente honroso para mí declarar inaugurada esta exposición, como uno de los primeros actos de la celebración del Centenario de las minas de Lota, pidiendo a Dios que proteja a la Compañía y siga inspirando a su Honorable Directorio y Superioridad, marcándole la ruta que deben seguir en beneficio del país y de los que en ella colaboramos.

SASTRERIA EXCELSIOR SALUDA CARIÑOSAMENTE AL PUEBLO DE LOTA Y LE DESEA FELICIDADES CON MOTIVO DE PASCUA DE NAVIDAD Y AÑO NUEVO Y EXPRESA QUE LA PREFERENCIA QUE NUESTROS DISTINGUIDOS Y ESTIMADOS CLIENTES NOS HAN DISPENSADO DURANTE EL AÑO EN ESCALA CRECIENTE NOS OBLIGAN A AGRADECERLES Y DESEARLES PROSPERIDAD Y FELICIDADES JUNTO A SUS FAMILIARES EN EL NUEVO AÑO QUE SE INICIA Y A CONTINUAR ATENDIENDOLOS EN LA MEJOR FORMA POSIBLE MEDIANTE SUS TRABAJOS CADA VEZ MEJOR CONFECCIONADOS, TODO ELLOS HORMADOS EN OPTIMA Y SARGA DE SEDA DE PRIMERA CLASE Y A BAJOS PRECIOS.

Pedro Aburto Rivas - Caupolicán 349 - LOTA

CASA EL DEPORTISTA

Pedro Aguirre Cerda 416 - LOTA

Artículos Deportivos en todos los tipos y calidades - Especialidad en Pelotas "Crack" - Pantalones de Fútbol - Basketball Atletismo - Ciclismo - Rodilleras Canilleras - Tobilleras

HAGA SU REGALO VISITANDO PRIMERAMENTE LA UNICA CASA DEL DEPORTE EN LOTA

CASA EL DEPORTISTA

Anexo Moda Infantil - Especialidad y exclusividad en: Delantales, Vestidos de Niñitas, Chombas

HUGO VALERIA JAQUEZ
Pedro Aguirre Cerda 416 - LOTA

Se inauguró en Lota un Establecimiento para la dueña de hogar

Casa "ALBERTO DIAZ B."

PEDRO AGUIRRE CERDA 402 - LOTA

Toda clase de Artículos de Menaje

Cristalería, Enlozados, Regalos, Artículos Sanitarios, Para Baños, AZULEJOS "PENCO"

POR ESTE MES, GRANDES REBAJAS EN TODA SU EXISTENCIA

Emocionado homenaje se rindió a la memoria de don Carlos Cousiño

Al rededor de la tumba erigida en el Parque de Lota, se reunieron las Escuelas de la Compañía y públicas de Lota bajo.-El Cura Párroco, Don Pedro Campos Menchaca, pronunció el responso.-El acto resultó impresionante

Tumba en que reposan los restos de Don Carlos Cousiño en el Parque "Isidora Cousiño"

Como en años anteriores, la tumba en que reposan los restos de don Carlos Cousiño, fué visitada por el alumnado de las Escuelas particulares de la Compañía y las públicas de Lota Bajo, que concurrieron portando sus estandartes y ofrendas florales, para rendir un nuevo y sentido homenaje a la memoria del gran hombre de empresa y benefactor don Carlos Cousiño.

Asistimos la presencia de altos Jefes de la Compañía, delegación de bomberos y el Club Deportivo que lleva su nombre, con todo su directorio. Minutos antes de las 11 de la mañana del día 5 de Noviembre, un toque de clarín señaló la iniciación de la ceremonia y el Cura Párroco don Pedro Menchaca, ayudado de tres monaguillos pronunció el responso ritual.

Se guardó profundo silencio el que sólo interrumpía el ruido de las maquinarias élavando su salmo de trabajo, como en un intento de brindar también un homenaje al hombre que supo dar impulso a esta gran industria en que desenvuelven sus vidas miles de familias.

La ceremonia fué breve y a continuación hizo uso de la palabra la señorita Margarita Santos de la Escuela 21.

"EN NOMBRE DE LOS ALUMNOS DE LOTA, VENGO A DAR EL TESTIMONIO DEL RECUERDO AGRADECIDO QUE TODOS GUARDAN EN SUS TIERNOS CORAZONES, HACIA SU BENEFACTOR DON CARLOS COUSIÑO (Q. E. P. D.)".

Así empezó la señorita Santos, y de su interesante pieza oratoria extractamos algunos acápites: "Venimos a rendir un merecido homenaje depositando en su tumba las bellas y fragantes flores con que la primavera engalana la tierra, tratando de hacer llegar hasta ella nuestro agradecimiento por la fiel interpretación de las disposiciones testamentarias de don Carlos Cousiño, este gran ciudadano cuyo nombre está profundamente grabado en el corazón del magisterio local y en el de nuestros niños".

A continuación se cantó un coro, se colocaron ofrendas florales y el alumno de la Escuela Nº 6, Hector Utrera, recitó una emotiva poesía.

A nombre del Club Deportivo "Carlos Cousiño" habló el secretario señor Herminio Herrera.

"LA GRATITUD Y EL RECUERDO, ESAS DOS PRECIOSAS FACULTADES DEL CORAZON QUE ESTRECHA A LOS HOMBRES CON LOS MAS DULCES LAZOS, NOS VUELVE A CONGREGAR AQUI, PARA PAGAR UN TRIBUTO DE JUSTICIA, DE ESTIMACION Y DE CARIÑO. AL ILUSTRE CIUDADANO QUE FUE DON CARLOS COUSIÑO.

El recuerdo de los muertos, y las virtudes de un hombre de bien, que son la más preciada herencia de los suyos, continúan ejemplarizando a los vivientes, y a sus dignos sucesores de esta Compañía, que hasta la fecha siguen por la senda de sus nobles ideales.

Señores: no soy el señalado para referirme con propiedad y exactitud a las obras que enaltecen la memoria del infatigable propulsor de la industria y hombre de bien, todas son bastante conocidas a través de esta larga y angosta faja de tierra nuestra; bástame sólo decir que vivió, no para sí, sino que con el pensamiento fijo en sus semejantes, y nunca era más feliz sino cuando conseguia mitigar algun dolor ajeno. Con sabia razón alguien dijo: "No se ha encontrado ni se encontrará jamás el precio que pague a aquel que sirve a sus semejantes".

Así terminó sus palabras el señor Herrera.

Representantes de la Compañía y Profesores, en el acto del homenaje

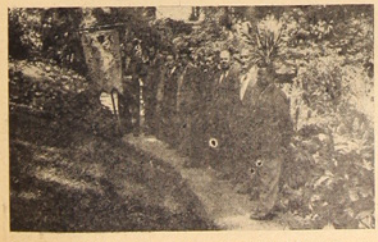

Directorio del "Carlos Cousiño" que concurrió al homenaje rendido a la memoria del recordado hombre de empresa y benefactor

Terminado el acto las Escuelas tomaron el camino de retreso. La tumba del ilustre forjador de esta importante industria volvia a sumirse en el silencio, interrumpido sólo por el jadear de las máquinas y el rumor de las olas.

Manos expertas habian adornado con primor la pétrea sepultura, un arco de flores proporcionaba mayor relieve a las esculturas de la tumba. Cruces y coronas de hermosas flores quedaron como expresivo y delicado recuerdo de un nuevo homenaje en el correr de los años.

El Honorable Directorio de la Compañía expresa sus felicitaciones, por el buen éxito de las fiestas del Centenario

Valparaiso, 12 de Diciembre de 1952.

Señor
Administrador General
LOTA ALTO.

Muy señor mío:

Ref.: Felicitaciones del Directorio.

Tengo el agrado de comunicar a Ud. que el Directorio, en sesión celebrada ayer y por insinuación del Presidente don Arturo Cousiño, adoptó el siguiente acuerdo:

"Dirigir una nota al Administrador General, señor "Arnoldo Courard, haciéndole llegar sus felicitaciones "para Jefes, Empleados y Obreros y las Directivas Sin"dicales, por el magnífico ejemplo de solidaridad y cor"dialidad entre el Capital y el Trabajo que han dado con "motivo de la celebración del Centenario, y los deseos "del Directorio para que se persevere en esta política, "a la cual está ligada la prosperidad de la Empresa y "el bienestar y felicidad de todos los que colaboran en "élla".

Al dar cumplimiento a este grato encargo del Directorio, repito mis agradecimientos y reitero mis personales felicitaciones expresadas verbalmente, por la forma en que se condujo y desarrolló la celebración del Centenario del Carbón de Lota y la organización y disciplina manifestada en los diversos actos del programa de festejos.

Saluda atentamente a Ud.,

GUILLERMO VIDELA LIRA
Gerente - General

Breve entrevista con el Rvdo. Padre Morand Orhel

Lo encontramos en la mañana del Miércoles 26, día en que se daba la bendición al nuevo edificio del Departamento de Bienestar Social de la Compañía.

Recibió el saludo cariñoso de sus antiguos fieles, todos tenian una frase de cariño para este pastor de almas, que durante 35 años ha estado predicando su evangelio de amor.

Llegó a Lota allá por el año 1917 cuando sólo habian unos 5,000 habitantes, habia llegado de Francia, desde su pueblo de Estrabugro en donde pertenecia a la orden Asuncionista.

Tuvo la oportunidad de conocer a muchos personajes importantes relacionados con la Compañía Carbonífera e Industrial de Lota, hoy ya desaparecidos. De entre estas personas recuerda a don Carlos Cousiño, con quien conversaba siempre, no perdiendo la ocasión para solicitarle terreno para construir en Lota Alto una Iglesia, consiguiendo por fin la construcción de la actual Iglesia San Matías, que luego de servirla dos años, la puso en manos del joven sacerdote don Pedro Campos Menchaca, quien —nos dice el padre Morand— ha sabido cumplir con sus deberes más allá de los límites de sus obligaciones. ¿Para que hablar de sus obras —nos vuelve a decir— si es de todos conocida?

El programa de fiestas indicaba que la ceremonia de la bendición del edificio estaria a cargo del Pbro. don Pedro Campos Menchaca, pero a solicitud del señor Gerente de la Compañía, los hizo el Padre Morand Orhel, y así, por sus manos quedó bendecido esta nueva y hermosa Oficina, que presta mayores comodidades para atender a una población importante como lo es Lota Alto.

Son muchas las damas que desean cambiar algunas palabras con el Padre Morand, y de esta manera queda interrumpida nuestra ocasional entrevista, pues estimamos que no hay derecho para importunarlo más.

Nuestro entrevistado tiene ya sus respetables 69 años, pero lo vemos ágil y muy animoso para continuar en su importante misión pastoral.

Almacén "RIO DE JANEIRO"
Leandro Loyola Luengo
LAUTARO 15 - LOTA
Ventas por Mayor y al Detalle
a los precios más bajos
SURTIDO GENERAL DE ABARROTES

Ceremonia de la Bendición del tijeral de la nueva Escuela Centenario

Una de las obras que perpetuarán por generaciones la memoria de la celebración del primer Centenario de la Empresa es, sin duda, la Escuela Centenario.

La emotiva ceremonia llevada a efecto en oportunidad de la bendición de los tijerales de dicha Escuela, dejó en el ánimo de los presentes, gratos recuerdos difíciles de olvidar.

oportunidad. Allí el señor Gerente General, explicó los móviles que había tenido en cuenta el honorable Directorio de la Empresa, para ordenar la construcción de la Escuela Centenario. El cura párroco de la Iglesia San Matías, Pbro. Pedro Campos M., a nombre de las religiosas del Niño Jesús, bajo cuya tutela estará el plantel, se recibió del colegio con elocuentes palabras

trucción hoy celebramos sea encomendada a la dirección de las religiosas del Niño Jesús, como un reconocimiento más a la silenciosa y ejemplar labor por ellas desarrolladas durante tantos años en el pueblo de Lota Bajo, inculcando cristianos principios a la niñez y prodigando a su alrededor el sencillo ejemplo de sus vidas dedicadas por entero a sus semejantes.

Altos Jefes de la Empresa con sus esposas y damas visitantes que asistieron al acto de la bendición de la nueva Escuela Centenario

A la hora indicada en los programas, es decir, a las 16 horas del Martes 25 ppdo., delegaciones de los últimos cursos de las diversas escuelas de la Compañía, acompañados de todos los señores profesores, como también delegaciones de alumnas, del Colegio Santa Filomena de Lota Bajo, se encontraban en la extensa explanada frente a la Escuela, de maravillosa vista al mar, esperando el arribo de los señores Jefes de la Empresa. Pasados breves momentos hicieron éstos su entrada al recinto donde se iba a efectuar la ceremonia. El señor cura Pbro. Pedro Campos M., revestido de los paramentos religiosos de ritual, procedió seguidamente a impartir la bendición, ayudados por monaguillos vestidos de rojo.

Entre la numerosa concurrencia de altos Jefes y empleados y obreros, anotamos la presencia del señor Gerente General don Guillermo Videla L. y señora Jesús Vial de Videla, del señor Administrador General don Arnoldo Courard y señora María de Courard, del señor Ingeniero Jefe don Eduardo Delaveaux y señora Elvira de Delaveaux, del señor Sub-Administrador don Armando Hodge y señora Cristina de Hodge, del señor Jefe del Bienestar don Mariano Campos M. y señora Magdalena de Campos y demás señores jefes acompañados de sus señoras esposas.

Una vez bendecidos los tijerales la comitiva se dirigió a una de las amplias salas de clases, todavía en construcción, para proseguir con el programa elaborado para esta

de agradecimientos por la obra iniciada.

LOS DISCURSOS

"PREOCUPACION CONSTANTE DE LA SUPERIORIDAD DE LA EMPRESA, HA SIDO LA FORMACION MORAL E INTELECTUAL DE LOS HIJOS DE SUS OBREROS", DIJO EL SEÑOR GERENTE GENERAL EN SU DISCURSO DE LOS TIJERALES DE LA ESCUELA CENTENARIO.

El siguiente es el texto del discurso pronunciado por el señor Gerente General, don Guillermo Videla L. en los tijerales de la Escuela Centenario:

Señores:

"Ha sido siempre preocupación constante de la Superioridad de la Compañía el contribuir a la formación moral e intelectual de los hijos de sus servidores, sabiendo que el futuro de la industria depende, no sólo del esfuerzo y capacidad de los hombres que la dirigen, sino también y muy principalmente de los principios de sobriedad, disciplina y patriotismo inculcados en la infancia a quienes más tarde habrán de ser obreros y empleados. Fruto de este pensamiento ha sido la edificación, a medida de las necesidades, de un grupo de locales escolares que son modelo en su género y que constituyen el orgullo de la Compañía, la cual atiende a su mantenimiento con preferentes ateaciones.

"La Empresa ha querido que esta Escuela, cuya adelantada construcción hoy celebramos sea encomendada a la dirección de las religiosas del Niño Jesús, como un reconocimiento más a la silenciosa y ejemplar labor por ellas desarrolladas durante tantos años en el pueblo de Lota Bajo, inculcando cristianos principios a la niñez y prodigando a su alrededor el sencillo ejemplo de sus vidas dedicadas por entero a sus semejantes.

En nombre de la Compañía rindo a estas abnegadas religiosas el homenaje de su profundo reconocimiento por la magnífica obra en que se encuentran empeñadas.

"Tampoco podría en esta oportunidad dejar de recordar al reverendo padre Pedro Campos Menchaca, el dinámico impulsador de las actividades educacionales de Lota, el hombre que en corto lapso que lleva entre nosotros ha sabido conquistarse el aprecio y simpatía de todos por la ilimitada bondad de su carácter y el fervoroso entusiasmo que imprime a sus funciones eclesiásticas y a su provechosa acción social. Agradezco al personal de obreros del Departamento de Arquitectura su valioso aporte a la construcción de esta Escuela.

"Señores: Ha coincidido esta fiesta tradicional en las construcciones chilenas con la celebración del más importante aniversario de nuestra Empresa. Es por ello que hemos dado a este nuevo local educacional el nombre de Escuela CENTENARIO, para que cumpla a través de los años su elevada función espiritual, formando en la mente de quienes pasan por sus aulas, el respeto a las honrosas tradiciones de la industria que se confunden con la historia misma de la Patria".

"PUEDE DESCANSAR TRANQUILA LA PREOCUPACION DE LA EMPRESA, PORQUE ESTA PREOCUPACION LA DEPOSITA EN LAS MANOS MATERNALES DE LA SOCIEDAD, VEINTE VECES CENTENARIA FUNDADA POR AQUEL QUE DIJO: "ID Y ENSEÑAD A TODAS LAS CRIATURAS", DIJO EL PADRE CAMPOS AL RECIBIRSE DE LA ESCUELA CENTENARIO.

Entregamos a nuestros lectores el texto integro del discurso del señor cura párroco de San Matías, Pbro. Pedro Campos Menchaca, al recibirse, en nombre de las religiosas del Niño Jesús, de la Escuela Centenario.

Señores:

"La preocupación constante de la Superioridad de la Empresa de contribuir a la formación moral e intelectual de los hijos de sus servidores, según lo acaba de manifestar el señor Gerente General, condensada en una amplia y hermosa escuela, viene a ser depositada en manos de las religiosas del Niño Jesús, que la reciben a nombre de la Iglesia para alcanzar con las esperanzas en ellas fundada, esa doble función física y moral que se anhela para la niñez.

"Puede descansar tranquila esta preocupación de la Empresa, puede descansar; tranquila esta centenaria preocupación de la Centenaria Empresa, porque su confianza la deposita en las manos maternales de la sociedad, veinte veces centenaria, fundada por AQUEL que dijo: ID Y ENSEÑAD A TODAS LAS CRIATURAS".

"Formación física y moral en los cristianos, moldes de la sobriedad, la disciplina y el patriotismo es lo que esperamos de esta Escuela, pero, porque ella no permanezca incompleta es que en estos días inolvidables del Centenario, estamos asistiendo a la entrega, por parte de la Empresa, de esas otras obras que fortalecen el cuerpo y educan el espíritu. En un Casino Obrero espléndido vemos agrupados todas clases de servicio junto a salas de juego y estudios; junto al ornato general de la población admiramos las nuevas poblaciones a inaugurarse; junto a las hermosas playas, una piscina será escenario de muchas competencias deportivas.

"El señor Gerente General acaba de hacer mención del entusiasmo y dinamismo; no otra cosa es lo que estamos hoy admirando, reconocidos en su persona. Entusiasmo y dinamismo que ha dado vida a las obras enumeradas y a tantas otras en Lota Alto. Entusiasmo y dinamismo que a todos contagia y que en el caso presente ha permitido, mediante el esfuerzo de los señores jefes, empleados y operarios del Departamento de Arquitectura, levantarnos, diré en cortos meses, sino en cortos días esta moderna Escuela frente a una de las más antiguas minas del Establecimiento, el CHIFLON CARLOS.

"En nombre propio y de las religiosas del Niño Jesús, os expreso, señor, el más sentido reconocimiento a vos y al Honorable Directorio de la Empresa, por la amable acogida a lo que no hace mucho era sólo un proyecto para una Escuela, y por la confianza que hoy depositais en sus educadoras, quienes cumplirán en la forma que les es tradicional.

"Y para terminar quiero remitiros, señores, a un acápite de la oración con que se bendice esta nueva Escuela: *Que los corazones de los que en ella enseñen, estén llenos de espíritu, de ciencia, sabiduría y temor de Dios. Que tu santo espíritu llene los corazones de los alumnos con tu gracia, para que cuando sabia y útilmente se les enseñe, lo graven en sus entendimientos, lo guarden en sus corazones para que en todo tu nombre sea bendecida*, y para que las esperanzas depositadas en esta nueva Escuela, respondan a la preocupación constante de la Empresa por la formación física y moral de los hijos de sus servidores".

He dicho.

Don Pedro Campos Menchaca, Presbítero de la Iglesia San Matías, imparte su bendición a esta nueva Escuela para los hijos de obreros. Operarios que trabajan en la obra observan la ceremonia

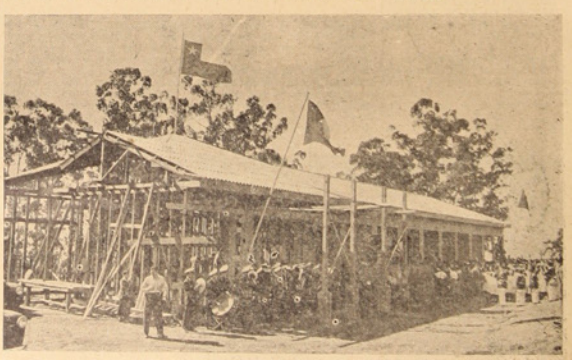

Como homenaje a la memoria del fundador de la Empresa, don Matías Cousiño, se construye la nueva Escuela Centenario, en un hermoso lugar cercano al mar y en terrenos próximos al más antiguo Pique

Dr. Alfonso Ruíz del Río
MEDICO - CIRUJANO
Medicina General, Enfermedades de Señoras y Parto
Consultas: de 1 a 3 y de 6 a 8 de la tarde
LLAMADOS A DOMICILIO
Comercio 243 - Fono Compañía - LOTA

Gran fiesta deportiva en el Estadio de la Compañía

Don Arturo Cousiño Lyon, procediendo a la entrega de premios, durante la tarde deportiva

Don Arturo Cousiño, Presidente de la Compañía y el señor Guillermo Videla Lira, aceptan complacidos un brindis, que en su "chilenísimo" cacho, le ofrecieron los huasos bien montados de Lota y alrededores en la gran tarde deportiva

A las 16 horas del Viernes 28, el Estadio de la Compañía ofrecía magnífica vista con todas sus apostaderías repletas de un público muy interesado en presenciar el desfile de los deportistas, el número de danza presentado por las alumnas del Liceo de Niñas de Concepción y el que espontáneamente, y como adhesión a las fiestas Centenarias de la Empresa, ofrecieron un entusiasta grupo de huasos de Lota y de sus alrededores.

EL DESFILE

Encabezado por la banda instrumental del Regimiento Chacabuco, la columna formada por todas las instituciones deportivas, con sus dirigentes en primera línea, hizo su entrada al recinto del Estadio y al pasar con sus banderas y estandartes frente a las tribunas, recibieron el cariñoso aplauso del público.

El Deportivo "J. M. Carrera" con su Directiva, durante el gran desfile en el Estadio de la Compañía

En la sección deportiva informamos el orden de las instituciones que dieron brillo a este magnífico espectáculo, favorecido por un sol esplendoroso. La presentación de todos los equipos dejó la mejor impresión en los espectadores.

EL HIMNO PATRIO

Una vez terminado el desfile, las instituciones tomaron colocación en medio de la cancha de fútbol para rendir homenaje a la bandera de la Patria, que fué izada en la torre sur del Estadio a los acordes del himno patrio ejecutado por la banda del Regimiento Chacabuco.

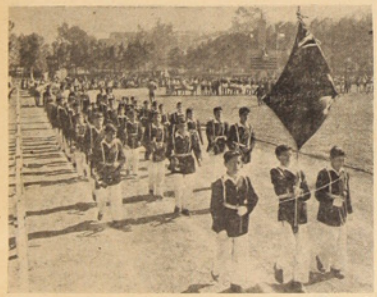

La banda de pitos de la Escuela "Matías Cousiño" participó en el desfile con la gallardía de siempre

EL REPARTO DE LOS PREMIOS

En esta oportunidad se procedió a la entrega de los premios a los vencedores de las competencias deportivas, de los concursos literarios y alumnos de las Escuelas de la Compañía, Colegio Santa Filomena y San Juan. Miembros del H. Directorio, encabezado por el señor Arturo Cousiño Lyon y altos jefes de la Compañía, hicieron entrega de los premios.

NOTA SIMPATICA DE LOS HUASOS

La tarea de la entrega de los premios fué interrumpida en forma

Huasos bien montados en briosos "pingos" pusieron la nota alegre campera y pintoresca, luciendo con las mantas de vistosos colores su destreza

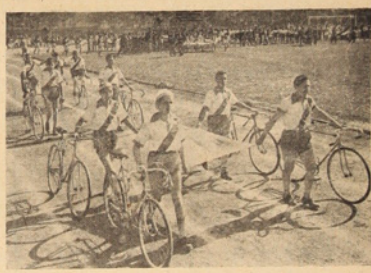

La entusiasta Juventud Ciclista cierra el imponente desfile

El Seleccionado de la Asociación de Fútbol en el desfile, a su paso por las tribunas recibió el cariñoso aplauso del público

Alumnas del Liceo de Niñas de Concepción, en el número de Danza Española, realizado con garbo, en el centro del Estadio

Conjunto de arpas y guitarras que se prodigó con lindas canciones de la tierra nuestra, mientras los huasos ejecutaban proezas en sus briosas cabalgaduras

oportuna y simpática por los huasos lotinos que caballeros en briosos "pingos" se acercaron para ofrecer un rico cacho de chicha a los señores Arturo Cousiño y Guillermo Videla Lira.

DANZA ESPAÑOLA

Fué el único número presentado por las alumnas del Liceo de Niñas de Concepción. Vestidas con trajes típicos hicieron su aparición en la cancha en medio del aplauso del público. La banda que conducía el Vicepresidente señor Adriano Reyes Fuentes acompañó con seguridad el ritmo vivo y garboso de esta danza española presentada por 200 jóvenes.

PRESENTACION DE 14 HUASOS MONTADOS

Fué un número tipicamente campero: los huasos que sumaban un total de 14 se presentaron al galope, luciendo vistosas mantas y ùnimentes zapuelas.

Ofrecieron diversas pruebas de rienda en las que demostraron su destreza y pericia para gobernar sus cabalgaduras. Cada prueba fue cariñosamente aplaudida. Mayor colorido a esta presentación le dió el conjunto de arpas y guitarras traidas ex profeso por los huasos.

Con una marcha final se dió por terminada esta gran fiesta deportiva que en forma entusiasta y disciplinada movilizó a todos los deportistas de Lota.

Entrega de Premios del Concurso Literario de las Escuelas y ganadores competencias deportivas con motivo del Centenario

ESCUELA THOMPSON MATTHEWS

	Lbts. Ahorro por:
KINDERGARTEN	
1º—Enrique Barra A.	$ 1.000
2º—Maria I. Cifuentes	500
PRIMER AÑO	
1º—Adelaida Peña T.	$ 1.000
2º—Hugo Fuentes B.	500
SEGUNDO AÑO	
1º—Alejandro Mardones	$ 1.000
2º—Patricia Barra H.	500
TERCER AÑO	
1º—Adriana Flores T.	$ 1.000
2º—Liria Solé Marcos	500
CUARTO AÑO	
1º—Claudina Peña T.	$ 1.000
2º—Teresa Cuevas P.	500

ESCUELA ISIDORA COUSIÑO

PRIMER AÑO	
1º—Lorenzo Bucarey G.	$ 1.000
2º—Emelina Bravo C.	500
SEGUNDO AÑO	
1º—Teresa Romero V.	$ 1.000
2º—Graciela Henriquez V.	500
TERCER AÑO	
1º—Claudina Bórquez A.	$ 1.000
2º—Benita Novoa R.	500
CUARTO AÑO	
1º—Silvia Quintana R.	$ 1.000
2º—Silvia Jara S.	500

ESCUELA ARTURO COUSIÑO

PRIMER AÑO "A"	
1º—Rosa Sepulveda S.	$ 1.000
2º—Silvia Norambuena	500
PRIMER AÑO "B"	
1º—Estela Hernández S.	$ 1.000
2º—Emilia Villar Fredes	500
SEGUNDO AÑO	
1º—Margarita Ramirez	$ 1.000
2º—Doris Alarcón	500
TERCER AÑO	
1º—Eliana Pezo A.	$ 1.000
2º—Sara Torres	500
CUARTO AÑO	
1º—Aurora Rojas S.	$ 1.000
2º—Ana Aguayo Jara	500

ESCUELA MATIAS COUSIÑO

PRIMER AÑO "A"	
1º—Isidro Manriquez N.	$ 1.000
2º—Naldo Valencia P.	500
PRIMER AÑO "B"	
1º—José Pantoja A.	$ 1.000
2º—Macario Toledo C.	500
PRIMER AÑO "C"	
1º—Pedro Macaya Vidal	$ 1.000
2º—Juan M. Aguayo R.	500
PRIMER AÑO "D"	
1º—Humberto Jerez S.	$ 1.000
2º—Jaime Fernández O.	500
SEGUNDO AÑO "A"	
1º—José Gajardo T.	$ 1.000
2º—Jorge Aravena C.	500
SEGUNDO AÑO "B"	
1º—Victor Quilodrán B.	$ 1.000
2º—Héctor Palacios C.	500
SEGUNDO AÑO "C"	
1º—José E. Zapata N.	$ 1.000
2º—José Luis Vega V.	500
SEGUNDO AÑO "D"	
1º—Osvaldo Paz. R.	$ 1.000
2º—Hugo Roa Fica	500
TERCER AÑO "A"	
1º—Juan Retamal C.	$ 1.000
2º—Ernesto Peña Torres	500
TERCER AÑO "B"	
1º—René Belmar A.	$ 1.000
2º—Antonio Reyes Sáez	500
TERCER AÑO "C"	
1º—Alberto Leiva L.	$ 1.000
2º—Pedro Figueroa A.	500
TERCER AÑO "D"	
1º—Pedro Novoa A.	$ 1.000
2º—Tirzo Paredes C.	500
CUARTO AÑO "A"	
1º—Victor Sanhueza S.	$ 1.000
2º—Pablo Fricke B.	500
CUARTO AÑO "B"	
1º—José Gómez H.	$ 1.000
2º—Hugo V. Toro O.	500
CUARTO AÑO "C"	
1º—José Carrasco Paz	$ 1.000
2º—Nelson Muñoz Vidal	500
CUARTO AÑO "D"	
1º—José Dominguez M.	$ 1.000
2º—Arnoldo Oliva A.	500
QUINTO AÑO "A"	
1º—Mario Sanhueza R.	$ 1.000
2º—Jorge Concha V.	500
QUINTO AÑO "B"	
1º—Teodoro Pereira F.	$ 1.000
2º—Luis Vega del C.	500
QUINTO AÑO "C"	
1º—Juan Sarmiento F.	$ 1.000
2º—Julio Rodriguez M.	500
SEXTO AÑO "A"	
1º—Héctor Bravo G.	$ 1.000
2º—Mateo Arredondo O.	500
SEXTO AÑO "B"	
1º—Heraldo Segura Ch.	$ 1.000
2º—Fortunato Balestra O.	500

COLEGIO DEL "NIÑO JESUS"

PRIMERA PREP.	
1º—Maria C. López A.	$ 1.000
2º—Teresita Yevenes C.	500
SEGUNDA PREP.	
1º—Anita Lagos M.	$ 1.000
2º—Marianex Chiang B.	500
TERCERA PREP.	
1º—Gabriela Lazo V.	$ 1.000
2º—Myriam Clark M.	500
CUARTA PREP.	
1º—Olga Sepúlveda S.	$ 1.000
2º—Sara Rodriguez M.	500
QUINTA PREP.	
1º—Sonia Morales T.	$ 1.000
2º—Elena Melgoza G.	500
SEXTA PREP.	
1º—Valentina Lipponer	$ 1.000
2º—Elsa Fricke B.	500
1º HUMANIDADES	
1º—Maria E. Altamirano	$ 1.000
2º—Nury Muñoz P.	500
2º HUMANIDADES	
1º—Eliana Ceballos C.	$ 1.000
2º—Zunilda Escalona C.	500
3º HUMANIDADES	
1º—Mirza Alvarado A.	$ 1.000
2º—Elisa Haedrich V.	500

ESCUELA SANTA FILOMENA

PRIMER AÑO "A"	
1º—Doris Espinoza F.	$ 1.000
2º—Silvia Aburto Iznado	500
PRIMER AÑO "B"	
1º—Rosa Bello Avello	$ 1.000
2º—Olga Concha Silva	500
PRIMER AÑO "C"	
1º—Juana Rodriguez A.	$ 1.000
2º—Mirella Burdiles I.	500
PRIMER AÑO "D"	
1º—Cerafina Ramirez A.	$ 1.000
2º—Sabina Fica Flores	500
SEGUNDO AÑO "A"	
1º—Eliana Pinochet C.	$ 1.000
2º—Berta Toloza Molinet	500
SEGUNDO AÑO "B"	
1º—Albina Rodriguez R.	$ 1.000
2º—Raquel Martinez S.	500
SEGUNDO AÑO "C"	
1º—Teresa Fuentealba	$ 1.000
2º—Eufemia Vidol Leal	500
TERCER AÑO "A"	
1º—Silvia Muñoz F.	$ 1.000
2º—Dolores Carvajal S.	500
TERCER AÑO "B"	
1º—Mercedes Figueroa F.	$ 1.000
2º—Gloria Sanhueza R.	500
CUARTO AÑO	
1º—Norma Jara S.	$ 1.000
2º—Emelina Figueroa F.	500
QUINTO AÑO	
1º—Maria Flores A.	$ 1.000
2º—Adela Alveal V.	500
SEXTO AÑO	
1º—Teresa Riquelme S.	$ 1.000
2º—Nieves Ruiz O.	500

COLEGIO SAN JUAN

1º PREPARATORIA	
1º—Patricio Figueroa	$ 1.000
2º—Maximiliano Leal C.	500
2º PREPARATORIA	
1º—Lautaro Parra C.	$ 1.000
2º—Jorge Salamanca B.	500
3º PREPARATORIA	
1º—Raúl Alvarado A.	$ 1.000
2º—Adrian Aravena Z.	500
4º PREPARATORIA	
1º—Carlos Grau de F.	$ 1.000
2º—Ricardo Manriquez M.	500
5º PREPARATORIA	
1º—Hernán Videla Z.	$ 1.000
2º—Cristóbal Ortiz C.	500
6º PREPARATORIA	
1º—Antonio Pereira M.	$ 1.000
2º—Humberto Vidal C.	500
1er. AÑO HUMANIDADES	
1º—Cornelio Velle V.	$ 1.000
2º—Mario Manriquez C.	500

Hotel "COMERCIO"
LOTA
◆
Atención esmerada y de primer orden
Piezas cómodas y de gran confort
◆
COMIDAS y VIANDAS A DOMICILIO
ONCES ESPECIALES
BANQUETES
VARIEDADES DE EXTRAS, etc.
◆
Precios especiales para delegaciones estudiantiles, Deportivas y Asoc. de Viajantes
◆
LUIS HUMBERTO CONCHA BURGOS
Arturo Prat 96 - Teléfono 12 - Casilla 100 - LOTA

CONFECCIONES "GALA"
PANTALONES DE MEDIDAS
Para el trabajo, "HUACHIPATOS"
Tallas Especiales
TERNOS PARA NIÑOS
Negros y Azules, para Primera Comunión
Tallas de 6 a 12 Años
Galvarino 267 (EX - FARMACIA "ASTETE") Frente a la Plaza de Armas
LOTA

Velada de Gala conmemorativa del Centenario

Alumnas de la Escuela "Santa Filomena" presentaron un número de danza en la Velada de Gala del 1 Jueves 27

A las 22 horas del día jueves 27 se dió comienzo a la velada de gala que elementos artísticos de la localidad prepararon en conmemoración del Centenario de la Compañía.

Esta velada que hubo de repetirse en la noche siguiente fué gratuita y con invitaciones para fines del orden.

PRESENTACION DE FINALISTAS DEL CONCURSO MEJOR VOZ DEL CENTENARIO

Feliz éxito se consiguió con este Concurso que fué guiado con acierto por la señora Dinka Ilic de Villarroel, secundada en forma entusiasta por los señores Gilberto Gallardo como director artístico y Luis Lucares como ayudante.

En la primera parte del programa se presentaron la señora Graciela Zambrano, el señor Hugo Villegas y el dúo Los Rapaces del Ritmo, primeros premios en sus categorías. Su expedición fué premiada con prolongados aplausos que vino a corroborar la decisión del jurado en su final clasificación.

Cooperaron en forma entusiastas al mejor éxito de esta parte del programa el señor Mario Díaz y "Los Arrieros del Sur", dúo formado por los hermanos Sanhueza que el año anterior se clasificaron primeros.

La Srta. Norma Sheer hace entrega del premio a la mejor voz femenina del Centenario, señora Graciela Zambrano

Su actuación fué objeto de prolongadas ovaciones.

SEGUNDA PARTE

El primer número fué presentado por la Escuela de Danza, cuya expedición mereció el premio de expontáneos aplausos.

A esta altura del programa se hicieron presentes los aplaudidos artistas nacionales, Kika, la estrella morena de la canción y Nicanor Molinare, muy popular en nuestro continente por sus melodiosas composiciones y celebrado en el país por las conocidas "Copuchas".

Demás está decir que el público los recibió con verdaderas manifestaciones de simpatía, obligándolos al bis en sus números.

HOMENAJE AL CENTENARIO

Finalizó la velada con lo que pudiéramos llamar una revista, pues la pieza consistió en 8 cuadros en que se narro el nacimiento de Lota y las vicisitudes del gran pionero "don Matías Cousiño.

Los distintos telones requeridos para presentar esta obra, se debieron a los pinceles del aficionado escenógrafo señor Luis E. Muñoz (Lema) y merecieron elogios de los entendidos.

La interpretación de los personajes estuvo a cargo de aficionados obreros y empleados, que bien caracterizados cumplieron en buena forma los roles encarados.

La obra en general fué del agrado del público que premió con nutridos aplausos el final de cada cuadro. Cabe felicitar a la Directiva Artística de esta Velada, señores Alarcón, Navarro y Luis Muñoz.

KIKA, con sus canciones contribuyó al mayor éxito de la Velada de Gala

A medio día del Miércoles 26 quedó inaugurado el moderno edificio del Departamento de Bienestar

Señor Guillermo Videla Lira, señora Jesús Vial de Videla, señores Arnoldo Courard, Mariano Campos M. y parte del personal que se desempeña en este importante Departamento de la Compañía, durante el coctel servido con motivo de la inauguración

En sencilla ceremonia fué inaugurado el día miércoles 26 del mes pasado el moderno edificio construido especialmente para el Departamento de Bienestar Social de la Compañía.

Impartió la bendición del edificio el Rvdo. Padre Morand Orhel, asistido por el Presbitero don Pedro Campos Menchaca.

Se encontró presente todo el personal del Departamento e invitados y en momento oportuno el señor Mariano Campos Menchaca, pronunció un discurso de que extractamos algunos acápites.

"Este acto, sencillo en apariencias, es de profunda significación ya que forma parte de un vasto plan de amplificaciones y mejoras de nuestra industria, que es la más antigua grande y chilena dentro de las industrias nacionales; una industria, señores y señoras, que no sólo se preocupa de la modernización de sus instalaciones, sino que, en forma preponderantes del bienestar y avance social de su capital humano, el que representa en nuestra patria, el más grande conglomerado obrero dependiente de una sola industria".

"Señores Sub-Jefe y Empleados del Departamento; a vosotros que sois los realizadores de las instrucciones y planes, a vosotros que lleváis en vuestros hombros la responsabilidad de la atención de los obreros, yo deseo deciros, en esta ocasión solemne, que tenemos una nueva y más difícil misión que cumplir, pues esta inauguración no sólo debe afectar a lo que a comodidades se refiere, sino que debe ser un símbolo, un compromiso que contraigamos de servir más y mejor, y estar siempre adelantados en nuestros trabajos para poder interpretar y cumplir en toda ocasión, las directivas superiores que recibamos y dar a nuestros obreros el trato, la atención y el respeto que merecen como conciudadanos dignos y honrados en sus trabajos y costumbres, y que con su aporte a la Compañía justifican plenamente la existencia de nuestro departamento. Esta tarea de superación, estoy seguro podréis desarrollarla, pues poseeis las cualidades para ello, como hasta ahora habéis demostrado.

Nuestro Saludo

"La Opinión de Lota" cumple con agrado saludar atentamente a sus lectores y avisadores, deseándoles el disfrute de

Una Feliz Pascua

y el sincero augurio de mejores días en el Año Nuevo que ha de iniciarse dentro de un breve lapso.

LA DIRECCION

CON BRILLO EXTRAORDINARIO FUE CELEBRADO EL

Con brillo extraordinario se desarrollaron en Lota Alto, en la semana comprendida entre el 24 y el 30 de Noviembre recién pasado los diversos actos programados por la Compañía para celebrar dignamente los cien años de explotación de sus minas de carbón de Lota.

En estas festividades participó, sin exageración, todo el pueblo de Lota e innumerables visitas llegadas de Concepción, Santiago, Coronel y pueblos vecinos, contándose entre los números programados, entretenciones populares, veladas teatrales y de circo, biografo al aire libre, competencias deportivas y la inauguración de numerosas obras de bienestar social, a las que dedicaremos un párrafo especial.

Trataremos de dar una breve reseña de estas festividades siguiendo un orden cronológico.

REPARTO DE ROPAS Y EXPOSICION CENTENARIO

Las fiestas se iniciaron el Lunes 24 con el reparto de ropas a 10,000 niños, hijos de obreros de la Compañía, que en diversas oportunidades llenaron totalmente el amplio Gimnasio que posee la Compañía y con la inauguración de la Exposición del Centenario, magnífica demostración del adelanto que ha alcanzado tanto la industria del carbón, como sus filiales la Cerámica de Lota y la Forestal Colcura. Esta exposición, que se presentó en el gimnasio de la Escuela "Matías Cousiño", se mantuvo abierta durante toda la semana y atrajo la atención de miles de visitantes que pudieron admirar los progresos técnicos alcanzados en los diversos servicios de la Compañía.

La Compañía llega hasta Uds.- hombres y mujeres del mañana de Lota - y lo hace en forma generosa, y sin ostentación, consciente de su alta responsabilidad ciudadana, sensible a todos vuestros problemas, añadió el Jefe del Bienestar, don Mariano Campos M., en la entrega de ropas a diez mil niños de ambos sexos en el Gimnasio de la Cía.

A continuación estampamos las palabras pronunciadas por el señor Jefe del Departamento del Bienestar Social de la Compañía don Mariano Campos M., durante el reparto de ropas en el gimnasio el Lunes 24 de Noviembre ppdo.:

"Señor Gerente General, señor Administrador General, señores Jefes, señoras y señores, niños y niñas:

"Asistimos al primer acto oficial con que la Empresa ha querido celebrar el Centenario y que consiste, como lo podéis ver, en un generoso reparto de ropas a vosotros, niños y niñas, de edades entre tres y dieciséis años, y que figurás en los registros correspondientes de asignación familiar.

"La intención altamente social y profundamente humana de la Superioridad de la Empresa, se ve realzada en esta ocasión por las personas que os rodean: vuestros padres, vuestros profesores y las altas autoridades de la Compañía, que, junto con sus esposas, han querido acompañaros en este acto, y aún más, sentir ellas, como madres, la emoción de haceros entrega de los obsequios.

"Deseo explicaros, niños y niñas, el significado profundo que encierra este reparto. No penseis en las diez mil prendas de ropa que veis a vuestro frente y que irán a cada uno de ustedes, no; tratad sólo de recordar que en esta ocasión, como en muchas pasadas, la Compañía llega hasta ustedes directamente, hombres y mujeres del mañana de Lota, y lo hace en forma generosa y sin ostentación, consciente de su alta responsabilidad ciudadana, sensible a los problemas económicos de vuestros padres y rindiendo al daros estas prendas, un emocionado homenaje a la mujer que fuera la inspiradora de las primeras obras sociales de la Compañía, la nuera del ilustre don Matías, doña Isidora Goyenechea, que en los comienzos mismos de la industria, hace ya cien años, tuvo desvelos de madres y preocupaciones sociales respecto a los hijos de los operarios, las que la adelantaron en mutua comprensión, exista una corriente de creciente armonía que haga grande a nuestra industria, a nuestro Lota y nuestra querida Patria.

"Para finalizar, niños y niñas, yo solo, os pido, que aplaudáis con entusiasmo no el que habla, modesto portador de altas intenciones, sino que vuestro aplauso lo dediqueis desde el fondo de vuestros corazones tan puros, a esta Compañía que a todos nos alberga y que tan dignamente está en estos momentos representada por nuestro Gerente General y por una mujer de alta y cristiana inspiración, su esposa y, colaboradora constante y abnegada, doña Jesús Vial de Videla Lira".

He dicho.

Ha empezado la entrega de las especies de vestir y calzado

COCKTAIL AL COMERCIO DE LOTA BAJO

En la tarde de ese día se ofreció en los amplios salones del Club Social de Lota Bajo, un cocktail a las autoridades y al comercio de Lota Bajo, el que reunió a más de un centenar de invitados.

El Alcalde de Lota, Sr. Eleuterio 2.o Caro y miembros del H. Directorio de la Compañía Carbonifera e Industrial de Lota, en el cocktail ofrecido por la Ilustre Municipalidad, en adhesión a las Fiestas Centenarias de la Empresa

ACTOS DEPORTIVOS E INAUGURACION NUEVAS OFICINAS DEL BIENESTAR

Durante los dos días siguientes, que fueron dedicados a las manifestaciones deportivas, se desarrolló un nutrido programa de pruebas atléticas, de ciclismo, football y basketball, en el Estadio y Gimnasio de la Compañía, los que lograron atraer un público numeroso y entusiasta.

Se inauguraron también las nuevas Oficinas del Departamento del Bienestar, las que en una hermosa ceremonia fueron bendecidas por el Rvdo. Padre Morand, antiguo Párroco de Lota. Pronunció un discurso alusivo al acto el Jefe del Departamento del Bienestar, don Mariano Campos, y estuvieron presentes todas las directivas sindicales y delegaciones de empleados y obreros.

TRASLADO DE LOS RESTOS DE DON MATIAS COUSIÑO

El día Jueves 27 se desarrolló uno de los actos más solemnes de las festividades del Centenario: el traslado de los restos de D. Matías Cousiño, que se encontraban depositados en el Cementerio General de Santiago, hasta la Cripta en que reposarán definitivamente y que se halla ubicada en una de las naves laterales de la Parroquia de "San Matías Apóstol", de Lota Alto.

A las 7 de la tarde de ese día llegó a la Estación de Lota el convoy que conducía la urna con los restos de D. Matías, en donde era esperado por el Presidente del Directorio de la Compañía, don Arturo Cousiño Lyon, por su Vice-Presidente, don Gilles de Heeckeren, y miembros del Directorio, por el Gerente General, don Guillermo Videla Lira y el Administrador General, don Arnoldo Courard, las autoridades locales, la totalidad de los Jefes de la Empresa y delegaciones de empleados de Valparaíso y Santiago.

La urna fué descendida por una delegación de obreros de las minas, que con sus lámparas encendidas prestaban especial solemnidad a la ceremonia, y colocada en un auto-bomba del Cuerpo de Bomberos de Lota.

A su paso hacia Lota Alto, el cortejo recibió el homenaje de todo el pueblo de Lota, que llenaba totalmente las veredas de las 15 cuadras que median entre la Estación y la Parroquia.

Formaban guardia de honor a

En un severo catafalco, levanta... esperan las solemnes exequias. C... Fuego, y los ahu...

Gratos y perdurables recuerdos dejan en la zona mi... ropas a diez mil niños, hijos de los obreros de la Com... de los restos de don Matías Cousiño, desde Santiago a... de importantes obras

VALIOSA COOPERACION DE LA PRENSA A LAS FIESTAS DEL CENTENARIO DE LA COMPAÑIA

"La Opinión de Lota" cumple un deber con dejar constancia de la valiosa cooperación de la prensa regional y metropolitana que en sus rotativos recogieron la palpitante actualidad originada por las festividades preparadas por la Compañía Carbonífera e Industrial de Lota, para celebrar su Primer Centenario de continuada y fructífera labor.

Para el público y visitantes no fué ignorada la presencia de los redactores y reporteros gráficos que siempre estuvieron en el terreno de las actividades y acontecimientos, cumpliendo con su alta misión de informar. La Compañía agradece también los servicios de los periodistas y los hace extensivos a todos, los que de una u otra forma cooperaron a su brillante realización.

sus realizaciones a la época en que vivió.

"En mi calidad de Jefe del Departamento de Bienestar de la Compañía, del departamento que la industria creara cuando recién se empezaba a conocer estas actividades en el país, del departamento por cuyo intermedio la Compañía se preocupa de vosotros, de vuestra educación y de vuestra salud, debo expresaros que como tal, me siento profundamente emocionado y lleno de esperanzas para el futuro, porque debéis comprender y recordar que una Empresa tan grande, como antigua, que así procede con vosotros, lo hace siguiendo el dictado superior de su conciencia cristiana y, pese a las incomprensiones de elementos negativos, ya os pido, padres y madres, tengáis fe en el futuro y prediqueis a vuestros hijos el evangelio de amor que se condensa en el primer mandamiento de la Ley del Supremo Hacedor, no desdeñeis esta mano que generosamente se os tiende para que, con

CENTENARIO DE LAS MINAS DE CARBON DE LOTA

era los diversos festejos programados. - Reparto de pañía. - La Exposición Centenario. - El solemne traslado a Lota Alto. - Competencias deportivas e inauguración de bienestar social.

Miembros de las diversas instituciones sindicales, premunidos de sus típicos cascos mineros, cargan la urna que contiene las cenizas del ilustre ciudadano Fundador de las minas de Lota, Don Matías Cousiño

Los ilustres descendientes del gran pionero Don Matías Cousiño, encabezan el retorno de sus despojos a la tierra, que su genio creador y visionario, transformara en un centro que es modelo de organización y de trabajo

la carroza fúnebre dos filas compuestas por todos los Jefes de la Compañía, encabezados por su Gerente General, los que a su vez eran escoltados por miembros de la Brigada de Salvamento, con sus uniformes de trabajo.

Iniciaba el desfile la banda del Regimiento Chacabuco, siguiéndole el Cuerpo de Bomberos, las Brigadas de Boy-Scouts y Exploradores Navales, los Gimnastas de la Escuela Matías, con su respectiva banda de guerra, los estandartes de todas las instituciones sociales y mutualistas y una enorme delegación de mineros, con las luces de sus cascos de trabajo encendidas. Precediendo la carroza formó el Orfeón del Establecimiento de Lota y el Cura Párraco, don Pedro Campos Menchaca, con la Cruz Alta y acólitos. Inmediatamente después de la urna marchaba el Directorio de la Compañía, los deudos de la familia Cousiño, las autoridades civiles y militares, las directivas sindicales en masa y delegaciones de empleados, obreros e instituciones sociales.

Columnas de mineros con sus lámparas encendidas, marchan en pos de los restos del hombre que fuera para sus abuelos, no sólo el jefe máximo, sino más bien el amigo leal y siempre comprensivo

Al llegar a la Parroquia los restos fueron recibidos por el Rvdo. Padre Morand, oficiándose enseguida un responso solemne. La oración fúnebre, que estuvo a cargo del Vicario del Arzobispado, monseñor don Juan Figari, constituyó una notable pieza oratoria que conmovió profundamente a los miles de personas que dentro y fuera del templo asistieron con recogimiento a la ceremonia religiosa. Los coros del Seminario de Concepción interpretaron diversos trozos de música sagrada, que contribuyeron a la solemnidad del acto.

VELADA EN EL TEATRO DE LOTA ALTO

En el moderno y espacioso Teatro que posee la Compañía en Lota Alto, se llevó a efecto la noche de ese día la velada conmemorativa del Centenario, ante una concurrencia superior a 2,000 personas, que llenaba totalmente sus aposentadurías. En esta ocasión se presentaron primeramente los artistas locales premiados como las mejores voces del Centenario y se puso en escena una representación alusiva a Don Matías Cousiño, llevada a cabo por obreros y empleados de la Compañía. Actuaron también los conocidos artistas santiaguinos Kika y Nicanor Molinare, que merecieron nutridos apiausos por sus intervenciones. Esta velada se repitió con igual éxito de público en la noche siguiente.

INAUGURACION DE LA PISCINA PARA OBREROS

En la mañana del Viernes, se realizó la bendición y entrega de la Piscina Olímpica, cons-

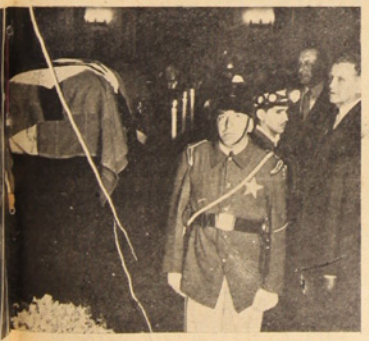

en la Iglesia San Matías, los restos de tan ilustre patriota abren guardia de honor en torno a la urna, los Caballeros del gados miembros de la Brigada de Salvamento

Los restos de Don Matías, pasan bajo los arcos con que el Comercio de Lota Bajo, se adhirió a las fiestas del primer centenario de nuestra Empresa

Calzado "BATA"

Marca Internacional

CONCEPCION - LOTA

Ofrece surtido completo en toda clase de Calzado

PRECIOS FUERA DE COMPETENCIA

Proveedor de la Compañía Carbonífera e Industrial de Lota

CASA "GARCIA"

PEDRO AGUIRRE CERDA 499 - LOTA

Gigantesca Liquidación pro-Pascua y Año Nuevo y despedida de 1952

Rebaja Especial en todas las Secciones y Realización Completa de Saldos. Retazos castigados en su valor, regalará **CASA "GARCIA"** en esta oportunidad

Como Venta Especial del Año CASA "GARCIA" Ofrece:

Gabardinas - Casimires - Paños en General - Lanas Finas - Sedas Lisas - Sedas Estampadas - Sedas Rayón. Fantasías de Hilo Estampado en las Fábricas: Chiguayante, Caupolicán, Yarur, Sumar, algodonera Colón y otras. Ternos para Hombre - Ternos para Joven - Abrigos Hechos - Abrigos de Medida para Señoras y Caballeros Vestones Sport - Ambos Finos - Pantalones Hechos y de Medida - Casacas - Chalecos de Punto

Camisas en General - Ropa Interior - Calcetines - Pañuelos - Sombreros en todos los tipos y calidades

CASA "GARCIA" anuncia al público de Lota que fué nombrada Agente Exclusivo para la zona de la afamada máquina de coser española marca SIGMA. Estará a la venta desde el presente mes

CASA "GARCIA" agradece su visita sin compromiso

truida especialmente para los obreros de la Compañía y que cuenta con todos los adelantos modernos que precisan instalaciones de esta naturaleza. En un futuro cercano dicha Piscina será cubierta y se le colocarán los elementos necesarios para hacerla temperada, lo que constituirá una atracción permanente para el numeroso personal obrero de Lota. El discurso de entrega estuvo a cargo del Administrador General de la Compañía, don Arnoldo Courard, que en términos felices destacó el esfuerzo siempre renovado de la Empresa por preocuparse del bienestar espiritual, material y físico de su personal, dotándolo no sólo de espléndidas instalaciones de seguridad, sino también atendiendo a su esparcimiento en forma de locales sociales, teatros, y locales deportivos como el Estadio, el Gimnasio y ahora la Piscina.

En la tarde de ese día, en el amplio Estadio de la Compañía se realizó la entrega de premios a los ganadores de las numerosas competencias deportivas así como a los triunfadores en los concursos literarios, acto que, al igual que el anterior, fué presidido por don Arturo Cousiño Lyon, miembros del Directorio asistentes y las altas autoridades de la Compañía. Número descollante en esta ocasión lo constituyó el brillante desempeño del Ballet del Liceo de Niñas de Concepción, que ante el aplauso de varios miles de personas interpretó diversas piezas de su repertorio.

COCKTAIL A LOS MAYORDOMOS Y A LAS DIRECTIVAS SINDICALES

Finalizaron los festejos de ese día con un espléndido cocktail ofrecido por la Compañía a su personal de Mayordomos de Minas, el que se hizo extensivo a las Directivas de los diversos Sindicatos de la Empresa. Se cambiaron discursos que dejaron de manifiesto, una vez más, la cordialidad existentes entre Jefes y subalternos, y se brindó por el éxito cada día mayor de las labores mineras, actividad principal de la Compañía.

Sr. Pedro Fernández Aguilera, Presidente de la Asoc. de Fútbol Infantil, a nombre de los deportistas agradece la entrega de la hermosa piscina olímpica para el personal obrero.

Don Arturo Cousiño Lyon, Don Gilles de Heckeren, Don Guillermo Videla Lira y Don Arnoldo Courard, escuchan la inspirada oración fúnebre pronunciada por Monseñor Juan Figari, durante las so lemnes exequias

Miembros de las Directivas Sindicales de la Empresa que asistieron a la inauguración de la Piscina Olímpica, rodean al H. Senador Don Gustavo Rivera

Imponente aspecto de la concurrencia que quiso exteriorizar su aprecio y veneración hacia la memoria del ilustre visionario Don Matías Cousiño, en el camino a su última y definitiva morada

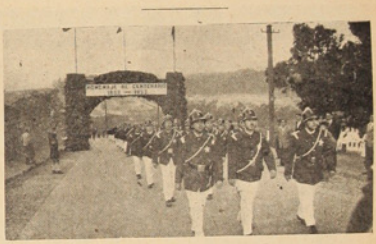

Cuerpo de Bomberos "Matías Cousiño" de Lota, prolongan la imponente columna del traslado de los restos

Las Brigadas de Guirls Guides y Boys Scouts en marcha hacia la Iglesia San Matías, en donde se guardarán las cenizas del vencedor del oro negro

EL GERENTE GENERAL AGRADECE AL PERSONAL QUE COOPERO EN LAS FIESTAS DEL CENTENARIO

Al término del almuerzo ofrecido por el personal de empleados al Directorio en el Casino de Lota el Domingo 30 ppdo., el Gerente General Sr. Guillermo Videla Lira pronunció las siguientes palabras, que deseamos destacar especialmente:

"No deseo que se dé término a la celebración de nuestro Centenario sin hacer llegar mis felicitaciones y agradecimientos a los empleados que formaron las diversas comisiones que tuvieron a su cargo estas festividades. Yo he sido testigo del enorme sacrificio que ellos se impusieron para lograr el éxito alcanzado.

Los señores Directores de la Compañía me han felicitado por la magnífica organización y espléndido desarrollo del programa e iguales expresiones recibí de las visitas que honran nuestro Establecimiento con su presencia, como asimismo, de los distinguidos representantes de la prensa nacional que nos acompañan en estos momentos.

Debo declarar que me siento orgulloso de ser Gerente de una Empresa que cuenta con un personal que coopera con tanta eficiencia y lealtad y por ello les renuevo mis agradecimientos".

Don Arturo Cousiño L. en compañía del Arzobispo de Concepción y de los seoñres Gieles de Heckeren y Pedro Poklepovic, Vice-Presidente y Director, respectivamente de la Compañía, durante la inauguración del Casino Obrero

troques, peluquería, etc. que se distribuyen entre los tres pisos en que ha sido construido.

La bendición del local estuvo a cargo del Excmo. señor Arzobispo y luego el discurso de entrega al personal obrero lo pronunció el Gerente General, don Guillermo Videla Lira, en los términos siguientes:

"SOLO UNA ADECUADA RENTABILIDAD PUEDE PERMITIR A LAS EMPRESAS REALIZAR SUS OBRAS DE PROGRESO SOCIAL E INDUSTRIAL"

Expresó el Gerente General de la C. C. I. L., don Guillermo Videla Lira, al inaugurar el Casino Obrero de Lota Alto

El Gerente General de la Compañía, don Guillermo Videla Lira, dijo durante la entrega oficial del Casino para Obreros en Lota Alto:

"Anhelo permanente de la empresa es proporcionar cada vez mejores condiciones de vida y de trabajo a sus colaboradores, pues comprende que de un mayor bienestar social habrán de surgir una más grande comprensión y armonía entre el capital y el trabajo, lo que se traducirá en mayor producción, símbolo de riqueza y prosperidad colectiva.

El Sr. Guillermo Videla Lira, Gerente General de la Compañía, leyendo su discurso en la inauguración del Casino Obrero

..."Al hacer entrega de este Casino a sus obreros, la Compañía desea contribuir, dentro del marco de sus posibilidades a este afán de acercamiento social, convencida como está, de que en el camino para proporcionar mayor bienestar a sus colaboradores y un medio eficaz para consolidar, sobre la base de humana comprensión y recíprocos afectos, esta importante industria nacional. Para lograr este objetivo se requiere que la empresa obtenga una rentabilidad proporcionada a su capital y a la importancia del rol que desempeña dentro de las actividades nacionales, pues es sabido que la parte más importante de sus rentas, se invierte en obras de progreso industrial y mejoramiento social y tan sólo una pequeña parte es distribuida entre sus accionistas. En efecto —agregó— sólo por el capítulo de habitaciones y de obras de bienestar, hemos invertido en estos últimos cinco años, más de cien millones de pesos".

..."Al inaugurar esta obra que lleva el nombre del ilustre fundador, don Matías Cousiño, permítasenos rendir sentido homenaje a su memoria, y a su obra de gran visionario que, al levantar los cimientos de esta industria, cruel de nuestro progreso económico y legítimo orgullo del esfuerzo de los chilenos, se coloca en el sitial de los grandes capitanes de la Patria".

..."Cábenos también rendir homenaje a sus ilustres descendientes, a don Luis Cousiño, que fué brillante continuador de grandes realizaciones; a su esposa doña Isidora Goyenechea, cuya obra predilecta está ahí presente, como un monumento a la Naturaleza, el Parque de Lota, pues fueron sus delicadas manos de mujer, las que cultivaron los primeros jardines de esa eterna primavera; a don Carlos Cousiño, que entre otras importantes iniciativas, fué el creador del Departamento de Bienestar Social, que dió a la industria el impulso de una organización moderna y que dejara a su fallecimiento al igual que su hermana, doña Loreto, como testimonio de su generosidad, cuantiosos bienes destinados a mitigar penas y dolores de los menos favorecidos por la fortuna".

Agregó el señor Videla Lira: "Señores: la llama de fuego vivo que hace un siglo alentara el espíritu de don Matías, no se ha extinguido en el transcurso del tiempo y hoy vemos ocupar el cargo de presidente de la Compañía, a don Arturo Cousiño, biznieto del Fundador, quien haciendo el elevado ejemplo de laboriosidad y espíritu de empresa de sus ilustres antepasados, ha puesto desde muy joven, todo su interés y capacidad al servicio del progreso de la industria, impulsando con verdadero entusiasmo, todas las iniciativas relacionadas con el bienestar de su personal. Junto a la familia Cousiño, merecedora por tantos conceptos de nuestro homenaje, asociamos también los nombres de los señores Ricardo Lyon, Benjamín Squella y Juan Manuel Valle, fieles interpretes, desde los altos cargos que ocuparon en la empresa, de la política de progreso y de solidaridad social que ha animado siempre a su Directorio; y el de don Thompson Matthews, que habiendo comenzado su carrera desde los puestos más modestos, llegó a ocupar la Presidencia del Consejo, dando un ejemplo de laboriosidad y de cariño por la Compañía, lo que hemos de recordar siempre con admiración.

"Llegue también el tributo de nuestro sincero homenaje de gratitud y de reconocimiento a todos los esforzados y anónimos colaboradores —empleados y obreros— que, a través de un siglo de trabajo, han contribuído a la prosperidad y desarrollo de la Compañía".

Finalmente expresó el señor Videla Lira: ..."en esta tierra minera un grupo de hombres, depositario de honrosas tradiciones de esfuerzo y de trabajo, labora incansablemente día y noche por el desenvolvimiento industrial del país y desarrolla una activa labor de bienestar social, en el convencimiento de que la disciplina, y la tranquilidad en las faenas es un medio positivo y eficaz de estimular las actividades productoras de la nación".

Contestaron agradeciendo la preocupación de la Compañía un representante del Sindicato Industrial, uno del Sindicato Profesional Metalúrgico, y un dirigente deportivo.

Sr. Elazar Román R., ante los micrófenos de la S. N. A., agradece a los señores Directores de la Compañía la entrega del Casino Obrero

TE DEUM E INAUGURACION DEL CASINO DE OBREROS

El día Sábado se inició con un solemne Te Deum en la Parroquia de San Matías, que fué oficiado por el Excmo. y Revdo. señor Arzobispo de Concepción, don Alfredo Silva Santiago, quien en una brillante pieza oratoria destacó la importancia del aniversario que se conmemoraba y tuvo frases felices para referirse a la Empresa, a su fundador, don Matías Cousiño, y a los continuadores de esta obra de tanta trascendencia en el desarrollo del país. Terminó su magnífico sermón impenetrando las bendiciones del Altísimo para la Empresa, sus Jefes y Empleados y para los obreros, que en forma tan abnegada contribuyen a la grandeza de la Patria.

Terminada esta ceremonia los asistentes se trasladaron al magnífico Casino de Obreros, ubicado en el corazón de Lota Alto, y cuya inauguración constituía uno de los números principales de la celebración del Centenario. Nuestra misión informativa nos obliga a extendernos sobre este moderno local, que cuenta con amplias instalaciones para comedores, cantinas, biblioteca, salón de baile, billares y pali-

Don Arnoldo Courard, Administrador de la Compañía, lee su discurso en el acto de entrega de la Piscina Olímpica

Terminado el acto oficial de la inauguración, se procedió a la realización de un programa que consultaba diversas pruebas. El lente capta una zambullida en picada de don Higinio Díaz

Aspecto interior del templo durante el Te Deum de acción de gracias

BANQUETE EN EL GIMNASIO

A mediodía se sirvió en el Gimnasio el banquete de cerca de 800 cubiertos que el Directorio de la Compañía ofrecía a las autoridades civiles y militares de la región, al comercio y a la industria y a su personal de empleados y obreros.

Esta manifestación, que por su número y la calidad de los asistentes significó un brillante acto social, fué ofrecida en el momento oportuno por el Presidente de la Compañía, don Arturo Cousiño, quien, entre otros conceptos, expresó:

"En una fecha como hoy, hace 100 años, en los albores de la República, en este mismo sitio —en el entonces pobre y desconocido caserío de Lota— don Matías Cousiño extrajo de esta tierra, acompañado de un reducido grupo de esforzados trabajadores, la primera palada de carbón y este hecho, seguramente desconocido para muchos contemporáneos, y al parecer sin importancia, no lo fué para quien tuvo la visión de que no es completa la independencia política de un pueblo, si ésta no va aparejada a su liberación económica.

Más adelante expresó: "El mejoramiento de las relaciones humanas entre la Empresa y sus colaboradores es un galardón que podemos mostrar con orgullo; se ha logrado una confianza y una comprensión recíproca cuyos beneficios son evidentes y palpables".

Numerosos oradores usaron de la palabra en esta ocasión para demostrar su adhesión a la Compañía en su Centenario y entre otros el Diputado don Esteban Iturra Pacheco, el Presidente del Sindicato Metalúrgico, representantes de la prensa, del profesorado, etc.

Terminado el almuerzo, las visitas recorrieron las obras recién inauguradas, como la Población Centenario, el Casino y la Piscina para Obreros y la Exposición Industrial, quedando gratamente impresionados del confort y comodidades que en las habitaciones y locales se advierte.

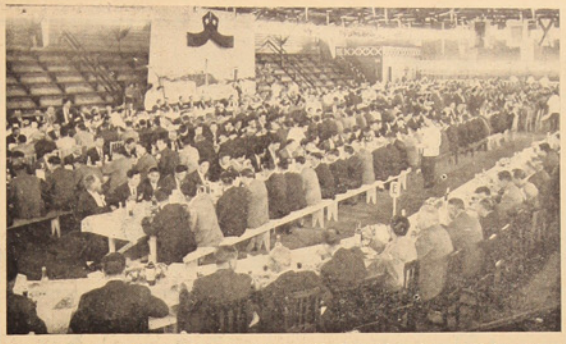

Un aspecto del gran almuerzo ofrecido por el Honorable Directorio a las autoridades, visitas, Delegaciones de Empleados y Delegaciones de Obreros, el sábado 29 del mes pasado en el amplio local del Gimnasio

La Sra. Jesús de Videla Lira, acompañada de damas de la Población Centenario que asistieron invitadas al acto de inauguración del Casino Obrero salón de actos, en el 2.o piso

Parte de la numerosa concurrencia que participó del coctel servido con motivo de la inauguración del Casino Obrero

Invitados al acto inaugural del Casino Obrero, cantan la Canción Nacional, durante el cóctel servido en el amplio

"OBREROS Y EMPLEADOS HAN FORJADO LA HISTORIA DE ESTA INDUSTRIA QUE SE CONFUNDE CON LA HISTORIA PATRIA"

Expresó el presidente de la Cía. Carbonífera e Industrial de Lota, don Arturo Cousiño Lyon, en el almuerzo ofrecido al personal con motivo de las Fiestas Centenarias

Al ofrecer el presidente de la Compañía, don Arturo Cousiño L. el almuerzo en el Gimnasio de Lota Alto a las autoridades y personal de empleados y de obreros, expresó, entre otras cosas:

"En una fecha como hoy, hace cien años, en los albores de la República, en este mismo sitio, en el entonces pobre y desconocido caserío de Lota, don Matías Cousiño extrajo de esta tierra, acompañado de un reducido grupo de esforzados trabajadores, la primera pala de carbón y este hecho, seguramente desconocido para muchos de sus contemporáneos y al parecer, sin importancia, no lo fué para quien tuvo la visión de que no es completa la independencia política de un pueblo, si ésta no va aparejada a su liberación económica.

"Desde ese día, que hoy conmemoramos, ha transcurrido un siglo; son millones las toneladas de oro negro que han sido arrancadas de las entrañas de esta tierra en un incesante trabajar durante tantos años y se cuentan también por millares los hombres que le han entregado a ella sus mejores fuerzas, contribuyendo así en forma anónima, y muchas veces con el sacrificio de sus vidas, a la prosperidad del país".

Luego agregó:

"Nos encuentra este aniversario en un momento favorable: podemos exhibir una ciudad, Lota Alto, levantada gracias al esfuerzo privado que alberga nuestro personal en cómodas y modernas habitaciones y que ha sido dotada de los elementos de servicio social, de recreación física y de esparcimiento natural, llamados a hacer más gratas sus horas de descanso. En el plano industrial, un nuevo pique que concentrará la explotación de los antiguos, permitirá una producción más abundante y económica y modernos elementos de embarque marítimo y nuevas naves destinadas a aumentar nuestra flota, son aportes valiosos de la industria al mejoramiento de la distribución del combustible.

"La explotación forestal y agrícola ha sido incrementada y su organización independizada de las minas; igual política se ha adoptado con la industria de Cerámica que recibirá así un impulso decisivo para su futuro.

"El mejoramiento de las relaciones humanas, entre la Empresa y sus colaboradores, es un galardón que podemos mostrar con orgullo; se ha logrado una confianza y una comprensión recíproca, cuyos beneficios son evidentes y palpables.

Terminó el señor Cousiño ofreciendo esta manifestación a las autoridades, a los amigos, a los empleados y a los obreros, a quienes expresó: "A vosotros, que bajo las tranquilas aguas del Golfo de Arauco o a la luz del sol, sin desmayo, con fuerzas de titanes, de día y de noche, durante cien años, habeis ido forjando la historia de esta industria que se confunde con la historia misma de la Patria".

BAILES SOCIALES

En la noche del Sábado se verificaron grandes bailes en todos los locales sociales, destacándose los realizados en el Casino de Empleados, con una asistencia de más de 1,000 personas, y los bailes populares del Gimnasio y del Mercado, que albergaron a varios miles más, que disfrutaron de espléndidas orquestas hasta bien avanzada la madrugada.

ULTIMOS FESTEJOS

El Domingo 30, último día de los festejos conmemorativos de este Centenario, se inició con una misa de campaña oficiada por el Cura Párroco de Lota Alto, Pbro. don Pedro Campos, siguiendo a continuación un gran Ejercicio General de Bombas que presentó el Cuerpo de Bomberos de la localidad como un homenaje a la Compañía.

A mediodía se sirvió un almuerzo de 200 cubiertos en el Casino de Empleados, como manifestación que el personal ofrecía al Directorio de la Compañía, oportunidad en que usó de la palabra el Sub-Administrador de la Compañía, señor Armando Hodge, para ofrecerla y el Senador por Valparaíso y Director de la Compañía, don Pedro Poklepovic, quien en una hermosa improvisación agradeció este festejo.

Tanto esta fiesta como el almuerzo ofrecido el día anterior en el Gimnasio contaron con la animación de los destacados elementos artísticos de la capital, Kika y Nicanor Molinare, que hicieron las delicias de los asistentes por la simpatía de sus

Don Guillermo Videla Lira, Gerente General de la Compañía, a su izquierda el H. Diputado Sr. Aguirre Doolan y connotados visitantes durante el gran almuerzo del Sábado 29

ZAPATERIA
"LA VENUS"

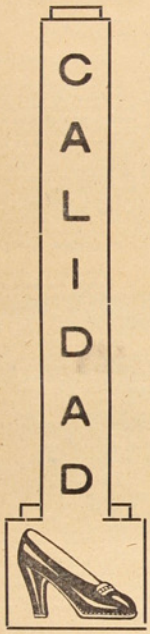

¡Nuestros precios son los más bajos y los únicos auténticos!

Barrida total de Calzado para Caballeros, Señoras y Niños

Especialidad en Mocasines y Calzado de la mejor calidad

Estamos prácticamente QUEMANDO miles y miles de Calzado en todas las calidades y a todos los precios, con motivo de la **Pascua de Navidad y Año Nuevo.**

¿Ud. todavía no ha pensado en el regalo que le va a hacer a sus hijos y esposa? Pues, vea nuestras vitrinas y adquirirá el mejor regalo de la localidad: un par de ZAPATOS de la

Zapatería "LA VENUS"

Pedro Aguirre Cerda 780 - LOTA

Pergamino con la firma de todos los Empleados de la Compañía Carbonífera e Industrial de Lota, fue obsequiado a don ARTURO COUSIÑO LYON

A los postres del almuerzo que el personal de Empleados de la Compañía, ofreció al H. Directorio, en el Casino de Empleados el Domingo 30 del mes pasado, le fué entregado un artístico pergamino a Don Arturo Cousiño Lyon, Presidente de la Compañía, como una demostración de reconocimiento y simpatía.

Este pergamino fué puesto en manos de Don Arturo Cousiño, por el Sub-Gerente de la Compañía, señor Alfredo Searle B., quien, al final de su discurso dijo:

"Doy fin a este testimonio, cumpliendo un nuevo encargo y es el de hacer entrega a don Arturo Cousiño Lyon de un pergamino con la totalidad de las firmas de los Jefes y Empleados de la Compañía, como un homenaje de adhesión y reconocimiento a la labor que realiza el Directorio en beneficio de este mismo personal y termino pidiendo me acompañéis a brindar por nuestros directores y por la prosperidad de la Compañía que ha de continuar por el camino ascendente del progreso, hasta que la campana de oro del tiempo señale una nueva etapa".

En primer término Don Juan Bautista Aravena, el obrero más antiguo de la Compañía y don Clodomiro Veloso, empleado que le sigue en antigüedad, que fueron agraciados con la medalla de oro "Al Mérito" donada por el Instituto de Ingenieros y Arquitectos de Lota

interpretaciones y por la malicia y gracia con que enfocaron algunos aspectos de dichos actos. Incluímos algunas de estas copuchas que fueron especialmente celebradas por los que tuvieron la oportunidad de escucharlas.

Miembros del H. Directorio, durante el almuerzo ofrecido por el personal de Empleados, como demostración de adhesión y simpatía

El popular compositor nacional Nicanor Molinare, que, con la letra y música de sus "copuchas", dió la nota festiva en los diversos actos populares del programa del Centenario

A la izquierda del Sr. Arnoldo Courard, Admininistrador General de la Compañía, el Presidente del Sindicato de Empleados, señor Eleuterio Sáez, durante el almuerzo del Domingo 30

I

Copuchar es casi un vicio
imposible de curar;
y hay personas que se han
por no poder copuchar.
muerto
Por eso copucha el grande;
por eso copucha el chico;
por eso copucha el pobre;
por eso copucha el rico.

A cantar vine hasta Lota
y también a copuchar
y a decirle a los lotinos
cosas que dan que pensar.
Cuando yo de aquí me aleje
buen recuerdo llevaré
y en el otro centenario
nuevamente cantaré.

El desfile de esta tarde
presencié con emoción
y admiré la gran cultura
que tiene esta población.
Nuestro Chile es cosa seria
y dá mucho que pensar;
no hay en todo el continente
un país que valga más.

Si le canto a don Guillermo,
lo cual es elemental,
no dirán que pierdo el tiempo
y se los voy a explicar.
El me trajo de Santiago,
él también me llevará;
y, si no le copucheo
no voy a poder cobrar.

No me voy de aquí de Lota,
creo que ya nunca más;
el permiso de rigor
me lo dió Monsieur Courard.
Como soy un andariego
esto bien puede cambiar
y el día menos pensado
volveré a la Capital.

Don Arturo es Presidente
de muy grande calidad
y vigila desde arriba
con sentido paternal.
Don Matías que es su ancestro
hace un siglo, talvéz más,
puso en Lota una bandera
que yo vengo a saludar.

Raúl Ghyra es un empleado
de muy alta calidad;
asegura los tapones
de manera magistral.
Nunca nadie en este Lota
según dice don Raúl
le pidió fuego prestado
porque le faltara luz.

Tiene Cato Casanueva
compromiso singular:
otra torre en la cerámica
piensa en breve edificar.
Nadie, por ningún motivo,
aunque hasta le falte el sol,
vá a decir al ver la torre
se ha atrasado mi reloj.

Tiene Lota un gran Acalde,
quién lo podría dudar,
si lo encuentran que es muy
se los voy a regalar.
"caro"
El es comerciante en vinos
y es Agente de la Sheell;
como edil es de primera
y está haciendo un gran papel.

Se acabó ya la cerámica,
yo no sé por qué razón
y a mi casa volveré,
sin un mísero jarrón.
Pero quiero yo deciros,
por la Virgen del Rosario,
que ya tengo en mi poder
un ladrillo refractario.

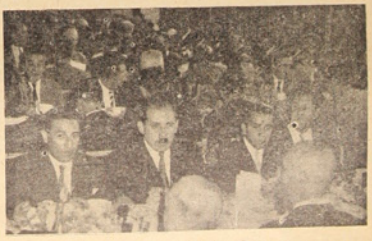

Un aspecto de los comedores del Casino de Empleados, durante el almuerzo ofrecido al H. Directorio

Autoridades e invitados quedan bien impresionados con estas hermosas construcciones que van modernizando el aspecto urbano de Lota Alto

Reina de la Primavera,
nunca lo podré olvidar,
hace poco proclamaron
a una belleza sin par.
Es su padre en esta zona,
funcionario policial
y su encantadora hijita
es la reina de su hogar.

Héctor Orta es ya famoso
por su inflexibilidad;
todos los contribuyentes
temen su severidad.
El no acepta que le pidan,
ni le den facilidad;
sólo quiere ver repleta,
siempre la Caja Fiscal.

II

Celadores en la noche
cuidan de la población;
la recorren calle a calle
con paciencia y con amor.
El cariño por su Lota,
que talvez los vió nacer,
es cosa que no sorprende,
que es muy fácil comprender.

Evangélico es Coloma,
me lo acaban de contar
y por todos sus hermanos
él le ruega a Jehová.
En el cielo hay una puerta
muy difícil de franquear;
pero él conoce a San Pedro
y lo vá a dejar pasar.

Alvarado es del Ahorro
según alguien me informó
es amigo como pocos
pero es un tanto glotón.
Me contaronn esta tarde
y aseguran que es así,
que Alvarado las langostas
se las come con chassis.

Toro es Capitán de Puerto
y los zarpes otorgó
cuando todo está conforme,
tal como lo manda Dios.
Por la gente de alta mar,
siempre tuve admiración;
pero un "toro" tan marino
en mi vida lo ví yo.

Lota tiene empleados belgas,
alemanes y franceses;
hay lituanos, suecos, chinos,
estonianos y daneses.
También tiene paraguayos,
colombianos y holandeses,
rusos blancos y polacos,
moscovitas y hasta ingleses.

Confesábase una novia
de pecados cometidos
y el Padre que la escuchaba
se mostraba sorprendido.
Como ella quiso ocultar,
faltas de hace algunos meses,
el Padre le preguntó
Vamos hija ¡cuántas veces!

Nuestro gran Parque de Lota,
es un sitio de solaz,
el paseo más hermoso,
que hay en todo el litoral.
Me decía una muchacha,
con sentido muy profundo:
"si no fuera por el Parque,
no estaría yo en el mundo"...

Cuando subas en tranvía
cuando vayas a bajar,
ten cuidado con los cacos
que te pueden patraquear.
Me decía una jamona
la otra tarde con horror:
"de la media me robaron
tres mil pesos Nicanor.

Recitado: Pero señora; y Ud. no se dió cuenta.

Respuesta, fingida: Claro que me di cuenta; pero no creí nunca que fuera pa robarme...

III

Celebrando los festejos
de esta empresa céntenaria
el traer nuevo elogios
es tarea innecesaria.
Saludar debo ante todo
al señor Silva Santiago
a don Arturo Cousiño
y a todos los invitados.

Hay un gran telón de fondo
que es muy digno de admirar
no sé de quién fué la idea,
de ponerlo allí detrás.
Hasta el cielo van las nubes,
lo mismo que una oración;
es una plegaria muda
que va a llegar hasta Dios.

Este almuerzo lo ha ofrecido
con razón el Directorio
y vá a ser un broche de oro,
después de tanto jolgorio.
Según veo en el programa
poco después de almorzar,
el que quiera, a la piscina,
si gusta se vá a bañar.

De la música chilena
yo me quiero recordar; se oyó
un pobre vals sólo
olvidado tiempo atrás.
Se hace patria de otro modo,
hace falta recordar,
porque Pérez Freire vive
y "Ay, ay, ay," no morirá.

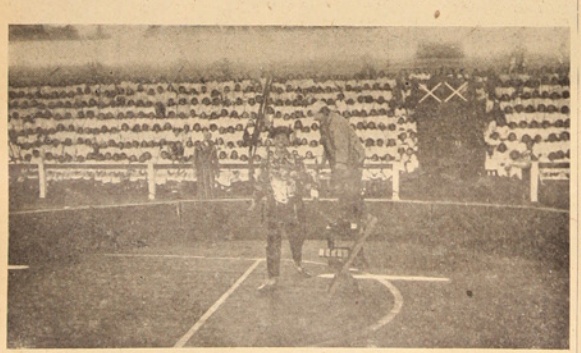

Durante tres días y ofreciendo tres funciones diarias el magnífico Circo contratado por la Empresa, mantuvo un clima de inusitada alegría para grandes y pequeños, como el cine al aire libre, fueron espectáculos que dejaron gratos recuerdos

Banderines nacionales
nos obsequia don Lionel;
será un recuerdo perenne
que jamás olvidaré.
Es industrial en potencia
y algún día llegará
a imprimir nuestra bandera
en dimensión oficial.

Han faltado las señoras,
quiero el hecho señalar;
han venido unas pocuitas
que diviso allí detrás.
Para ellas conto estas coplas,
por la Quica en especial,
es esencia en frasco chico,
de la que no llega más.

Se ha encumbrado el periodismo
desde aquellos tiempos viejos;
ya no se le sienta más
en la mesa del pellejo.
Yo con el cuarto poder,
no me quisiera enredar;
pero el hecho he señalado
y no pongo marcha atrás.

Superando sus esfuerzos
hoy produjo el mineral
mil quinientas toneladas
arriba de lo normal.
Es el mejor homenaje
que el obrero supo dar;
por ellos y por sus hijos
viva Chile y nada más.

En Lota el profesorado,
cumple elevada misión.
Van los niños a la escuela
con sus libros y el bolsón.
Los recibe cariñoso
en la puerta el profesor;
son los hombres de mañana,
que harán grande a la nación

Vino conmigo y con Quica
otra artista nacional,
quien por encontrarse ronca
casi no ha podido actuar.
Como soy muy resistente,
y mi voz intacta está;
saco la cara por ella,
copuchando sin parar.

FINAL:

Nuevamente amigos míos,
me propongo copuchar;
hoy vá a ser la despedida
y mañana Dios dirá...
En la vida del artista,
cada instante es emoción
y yo debo confesarles
que no soy una excepción.

Animando yo las fiestas
en Lota o Chañaral,
con tal de veros contentos
me tengo que superar.
Sin embargo les confieso
(esto ya sin copuchar),
me hacen mal las despedidas
porque soy sentimental.

Como prólogo, lo dicho
creo que no está tan mal;
adelante Nicanor
no te pongas a latear.
No le digas a la gente
cosas de tu intimidad;
unos pocos te comprenden
los demás, se reirán.

Ingenieros avezados
y técnicos de verdad,
han realizado aquí en Lota
milagro providencial.
De la entraña de la tierra,
con el brazo del obrero,
extraen el oro negro
que antes fué todo extranjero.

Del Gerente, don Guillermo,
se repite con razón,
que es una mente asombrosa
para la organización.
El jamás se dá reposo
y es el primero en llegar;
con ejemplo semejante,
todo tiene que marchar.

Es muy justo el homenaje
que el Gerente recibió;
se cosecha con frecuencia
lo bueno que se sembró.
Es severo según dicen;
pero, es franco y es cordial
y el cargo lo desempeña
con acierto singular.

Yo me responsabilizo
de lo que voy a decir;
la iniciativa privada
hizo grande a este país.
Los que aquí se sacrifican
y trabajan con tesón
sirven como nadie lo hace
a Chile y su pabellón.

Cien años son poca cosa
en el tiempo y el espacio
y cuando menos se piense
vendrá el otro centenario.
Y por si no estamos vivos
yo le pido a la Gerencia,
que estas fiestas las repita,
si es posible, con frecuencia.

Son en bridge lo mejorcito
Mr. Hodges y Courard;
no hay en toda la región
quien los pueda superar.
No se sabe a punto fijo
cual declare mejor,
pero el hecho es que en el bridge
cada uno es un campeón.

Hace casi cuarenta años
que por Lota yo pasé;
el cambio que se ha operado
hasta el más miope lo vé.
En esos tiempos Veloso,
ya era un alistador
y siguió juntando Abriles
con paciencia y con tesón.

A don Octavio Astorquiza
también debo mencionar,
pues treinta años se ha pasado
trabajando sin cesar.
Estos hombres de la zona
de la industria del carbón
contribuyen como pocos
a hacer grande a la nación.

La cerámica se esfuerza
en su afán renovador
y los bueyes los reemplaza
por motores de explosión.
Algo caro esto resulta,
pero he oído yo decir
que es asunto indispensable
renovar para surgir.

A Gaete no he nombrado
porque me recomendó
que su nombre eliminara
y me explicó la razón.
Es seguro que a Gaete
lo domina ya el terror
de pagar por las copuchas
sobretiempo a Nicanor.

Lo dejé para el final,
les hago esta confesión,
a un amigo predilecto
que es todo un santo varón.
Es por todos muy querido
el Señor Campos Menchaca
y Ud. "Cura de mi pueblo"
esta vez no se me escapa.

FIN

Como número final de las festividades del Centenario, de las Minas del Carbón, se efectuó a últimas horas de a tarde de ese día el cocktail que la I. Municipalidad de Lota, ofrecía al Directorio y a la Superioridad de la Compañía. En términos altamente halagadores para la Empresa, ofreció esta manifestación el Alcalde, don Eleuterio J.ª Caro, agradeciéndola el Presidente de ella, don Arturo Cousiño Lyon.

Adquiera Ud. el álbum
"CENTENARIO DE LOTA"
hermosas colecciones de fotografías. El mejor regalo para familiares y amigos. Pídalos en el comercio de Lota. $ 25.— cada álbum

Paseo campestre realizaron el 16 de Noviembre en Limache los empleados de la Compañía de Lota

Celebración del centenario de la Cía. Carbonífera.-Concurrió personal de Valparaíso, San Antonio, Antofagasta y Santiago.-Detalles de los actos celebrados en Limache, que alcanzaron alto relieve

El Domingo 16 de Noviembre se efectuó en Limache el paseo campestre ofrecido por la Gerencia de la Compañía Carbonífera e Industrial de Lotat, a su personal de Valparaíso, Santiago, San Antonio y Antofagasta, en celebración del centenario de las faenas mineras. Más de doscientos empleados y familiares se reunieron con este motivo en la Quinta de Recreo de la Compañía Chilena de Navegación Interoceánica, donde fue servido el almuerzo y se desarrollaron diversos actos programados para ese día.

La manifestación estuvo presidida por el Gerente General, señor Guillermo Videla Lira y su esposa, señora Jesús Vial de Videla.

En la mañana fué oficiada una misa de campaña por el Rvdo. Padre Alfonso Montalba, servicio religioso al cual concurrió la totalidad del personal.

El almuerzo fué amenizado por los artistas Carlos de la Sotta, Inés Fernández, Barberis, Elba Cruzat, Kika y Nicanor Molinare, quien estrenó su última composición "Campanas de Nochebuena", después de haber cantado algunas de sus "copuchas".

El señor Videla Lira ofreció un brindis por los empleados jubilados de la Compañía, que también fueron invitados, y se refirió en seguida a la satisfacción que experimenta un jefe cuando puede rodearse, como en este caso, del aprecio y lealtad de sus colaboradores y celebrar con ellos el centenario de la empresa.

Entre los asistentes se rifaron numerosos obsequios, hubo baile y competencias deportivas, y el día transcurrió en agradable camaradería.

El Gerente, señor Guillermo Videla Lira, en los momentos en que ofrece un brindis; a su derecha, la señora Oriana Castillo de Searle, a su izquierda, señora Feliú y señor Alfredo Searle B.

Durante la Misa de Campaña, oficiada por el R. P. Alfonso Montalba, en el paseo del personal de la Gerencia en Limache, el 16 de Noviembre de 1952.

Aspecto parcial de los asistentes al paseo ofrecido por la Gerencia a su personal en Limache, el 16 de Noviembre de 1952. En el centro, Sr. Guillermo Videla Lira, señora Jesús Vial de Videla y señora Oriana Castillo de Searle.

Durante el almuerzo en Limache el 16 de Noviembre de 1952

Durante la competencia de juego a la rana, que quedó sin definirse

Oda Novoa Ríos

Un ejemplo de constancia

Oda Novoa Ríos es una joven oriunda de Lota, 19 inquietos años; hija de antiguo colaborador de la Compañía. Su educación la recibió en los planteles educacionales de la localidad, y procurando una buena orientación a su vida, fué alumna de la Escuela vocacional de Lota Bajo.

Nos dice que desde muy niña sintió afición por la costura, empezó como toda niña a cortar trapitos para vestir a sus muñecos; era su vocación que se manifestaba.

No pudo realizar sus aspiraciones, pues obligaciones imperiosas la obligó a trabajar para proporcionar alivio a su hogar. Trabajó en la Cerámica, pero a la paralización de esas faenas fué, como el demás personal femenino, cancelado. No se desanimó y pensando en el mejor modo de capacitarse para hacerle frente a la vida, se matriculó en la Academia de Modas "Gabriela", que funciona en Lota Bajo.

Su familia la ayudó en sus pretenciones, pues tanto la matrícula como el curso demanda una suma de dinero. Recientemente ha terminado su curso y muy satisfecha nos cuenta que recibió el título de Modista, el que le fué otorgado con nota sobresaliente.

—¿Está feliz?

—Como no he de estarlo si ya estoy en posesión de una profesión que ha de permitir valerme por sí misma y ayudar a mi familia.

—¿Fueron largos sus estudios?

—Poco más de cuatro meses, debido a que ya tenía algunos conocimientos adquiridos en la Escuela Vocacional.

—¿Ha empezado a ejercer su profesión?

—Sí, con mucha suerte, pues cuento ya con varias clientes.

—¿Dónde tiene su taller?

—En la casa de mis padres, Pabellón 3 Embarque, casa 23.

—Muy bien, señorita Oda, la felicitamos y le deseamos la mejor suerte y que su clientela vaya en aumento. Dejamos terminada nuestra entrevista a esta joven que la presentamos como un ejemplo de esfuerzo y constancia.

Repórter Z.

Pinturas
BLUNDELL
M. R.
Insuperables
desde el año 1811
Distribuidores:
GIBBS & Cía. S.A.C.

Ferretería Moreno S. A.

IMPORTADORES
de Ferretería
y Artículos Navales

Servicio Reembolso Ferrocarriles del Estado

Cochrane 365 Dirección Telegráfica:
Casilla 1788 "REVILLA"
VALPARAISO

Compañía Comercial de Valparaíso S.A.

Cochrane 719
Casilla 169 - V.
COVALPO
VALPARAISO

IMPORTADORES - DISTRIBUIDORES

Maquinarias, Herramientas y Accesorios para la Industria

Plantas Generadoras de Corriente Eléctrica

Equipo para Estaciones de Servicio y Garajes

Maquinaria maderera para Aserraderos, Barracas y Talleres

Representantes exclusivos para Chile de:

Salzgitter Maschinen A. G.

Fabricantes de Maquinaria y Equipo para Minas

LYNG & CARCAMO

Contratistas Marítimos

Picaduras de Calderos, Doblefondos, Bodegas, Sentinas

Avenida Errázuriz 711, Oficina 7 - Teléfono 7060

VALPARAISO

Compañías de Seguros

"LA CHILENA CONSOLIDADA"
"LA UNIVERSAL"
"LA COMERCIAL"
"LA VICTORIA"
"PUNTA ARENAS" S. A.
"LAUTARO" S. A.
"LA REGIONAL"

SANTIAGO -:- VALPARAISO

"AMANECER"

PAGINA LITERARIA DE LA ESCUELA "MATIAS COUSIÑO", LOTA ALTO

EDITORIAL

LOS EXAMENES

Ha transcurrido el año 1952 y se aproximan los días en que debemos rendir cuenta de nuestra labor, en las aulas escolares. Los exámenes que a algunos aterroriza y a otros preocupa son hasta cierto punto la parte más difícil en nuestra vida de estudiante. De este compromiso dependen muchas de nuestras futuras aspiraciones, de este compromiso depende también, la alegría sin precedentes que podemos darles a nuestros padres, que todo lo han sacrificado, para darnos lo más grande que un padre puede desear para un hijo: la educación, herramienta segura y que habrá de perforar todas las dificultades que la vida nos depare.

Por eso que en esta hora pedimos a todos los estudiantes, mediten y piensen en la responsabilidad que tienen y de la cual deseamos ardientemente, salgan airosos.

Gabriela Mistral, poetisa de los niños

R. Z. Y.

La ilustre poetisa chilena, Gabriela Mistral, actualmente radicada en Italia, ha sido la dulce madre ausente de los niños de Chile. Hoy la recordamos a través de las palabras de su padre don Jerónimo Godoy. Su padre que también sentía, como más tarde lo hizo su hija, inclinación por las letras, le dedicó estos sencillos versos:

Oh dulce Lucila,
que en días amargos
piadosos los cielos
te hicieron nacer,
quizá te prepara
para ti, hija mía,
el bien que a tus padres
no quiso conceder...

Cuando el cielo elevas
tus ojos celestes
¿Quién te llama, dime,
para allá tornar?
¿con quién te sonríes,
piadosa inocente,
cuando alzas alegre
tus ojos allá?

Estampas de mi tierra

Escribe LUIS VEGA DEL CAMPO

Esta tierra de hombres esforzados, formados en la ruda tarea del trabajo ha dado a nuestra Patria hombres, que en las lides deportivas han dejado muy en alto el nombre de nuestro Chile.

Me voy a referir en esta oportunidad a dos hombres cuyo nombre se ha prendido en la tradición popular.

El primero de ellos es Celestino Gonzalez, boxeador que llegó a conquistar en su peso el cetro sudamericano; Gonzalez salió de esta tierra, sus armas las ganó aquí, su coraje y maestria son cualidades que a lo mejor, heredara de nuestros bravos antepasados.

Los niños de hoy, tenemos en él, un ejemplo de linea deportiva, un ejemplo de dedicación al deporte, sana fuente, donde ojalá fuera a beber toda la juventud y niñez de nuestro pueblo.

Otro héroe del deporte, también de esta tierra, y que hoy su nombre llena los titulares de los diarios, es el reciente defensor del equipo de esta Patria en la última olimpiada, *Irenio Jara*. Irenio como lo llama todo ese mundo infantil que lo aclama, debe guardar sin duda en su corazón de deportista, un cariño muy grande para esta tierra que lo vió nacer, y que lo conoce junto al verde pasto de la cancha de fútbol.

Aún recuerdo la emoción de esos dos goles que marcaron al equipo de Egipto, se me ocurre que en cada uno de ellos, dejó el terrible goleador, algo de su Patria prendido en los cañamos de esas canchas olimpicas.

Estos dos ejemplos bastarian para llenar toda una historia deportiva, pero nosotros solamente queremos señalarlos como una estampa fiel de nuestra tierra.

Relatos de mi pueblo

EL HUERFANO

Escribe RAUL MIRANDA

Ocurrió en Lota, mi pueblo natal y hermoso puerto carbonífero donde pasan tantas cosas extrañas y que a nadie importan.

Es la vida de un niño que la falta de ese ser querido que es la madre le llevó a su perdición. Hace ya muchos años vivia en una casa de la Compañia una familia. El padre era un hombre honrado, callado, bueno y cariñoso; la madre una mujer hacendosa, amable y carinosa y su hijo juguetón, estudioso y de muy buenos sentimientos llenaba de alegria la tranquilidad del hogar. La madre lo quería mucho y habria derramado hasta su ultima gota de sangre por él, todas las mañanas antes que emprendiera el camino del colegio, lo peinaba y lo aconsejaba que se portara bien en la clase, le servia su desayuno entre mil caricias y luego lo miraba alejarse con su bolsón bajo el brazo, limpia su ropa y su alma.

Pero, la felicidad dura poco y muy pronto llegó el dia en que la desgracia vino a turbar la tranquilidad que reinaba en la humilde casa. Una tarde de Marzo, en la que el viento y la niebla barrian con todo lo que encontraban a su paso, penetró en aquel hogar su fria muerte y su cortejo de tristezas..., hacia ya mucho tiempo que la madre libraba la batalla de su vida, hoy la habia perdido y un grito ahogado salió de los pechos impotentes. ¡Qué noche más larga y más negra! Desde los rincones amenazaban las sombras lúgubres, las velas arrojaban su luz amarilla en los rostros. ¡Qué tristeza y qué pena más grande! Entre las vecinas que siempre acompañan estas tristes escenas, sacaron al lloroso muchacho, que no alcanzaba a comprender aún la pérdida irreemplazable que en esos momentos sufria. Desde entonces aquel niño que ya se consideraba un hombrecito, fué perdiendo el ánimo poco a poco, como un árbol al se abandonado por los pajarillos que lo acompañan. Al poco tiempo ya no era el mismo, ya no estudiaba igual y la paciencia y el ánimo que tenia, cuando era más pequeño, se perdieron como un barco sin timonel que vaga a la deriva por las olas del mar. Ya no miraba quien lo peinara, ni le lavara la ropa, ni remendara sus pantalones; su padre ya no lo quería, no le daba un abrazo, ni le hacia alguna caricia. Cuando trataba de consolarlo y, a veces, su tristeza tornábase en cólera y borracho castigaba a su hijo, que era carne de su carne. Los duros meses de invierno aumentaron las desgracias. Su pequeño corazón embrigado para olvidar su pena volvia a su hogar, mandaba a su hijo a cambiar los objetos de su casa en interminables litros de vino; así llegó la miseria, el abandono a ese hogar que un dia brilló por su limpieza.

Hoy, el huérfano cubierto de andrajos, con pelo desgreñado y sucio, vaga por los contornos, sin encontrar a nadie en el que fuera su hogar querido, ya nadie lo quiere y abandonado a su propia suerte arrastra su vida pequeña y miserable por las noches sin lunas, en su errante camino.

Esa mañana, aun la recuerdo, su cuerpo cubierto de escarcha, rígido y frio y en él ya no latia su apenado corazón, estaba tendido al borde del camino. Se fué aquella alma desventurada que en la tierra tanto sufriera, quien sabe si obedeciendo el llamado de su madre que desde el cielo le tendia sus brazos. Una sencilla crucesita indica el lugar donde abandonado, dió su último suspiro.

Lota

Escribe ARMANDO BRAVO C.

Lota, en sus calles he visto a tus hijos, mineros... y he visto a los niños que juegan hasta que se rinden.

¡Oh Lota! Tan hermosa, tan bella con tus valles verdes y floridos. ¡Oh Lota! muy querida, que todos los días y noches recibes por tus tierras a nuestros padres que van y vienen del trabajo sin descanso...

¡Oh Lota! yo te doy mi corazón.

Por tus calles pavimentadas y tus plazas y Parque tan hermoso hay niños que sonrien contentos. Yo te quiero con toda mi alma, tú me diste la vida, le diste vida a mis padres, a mis abuelos y a mis hermanos, tú tienes el carbón más rico del mundo.

No podré olvidar tus barrios: La Plaza Carrera, tu triste cementerio, donde descansan los restos de los obreros muertos y donde las flores cubren las tumbas de nuestros parientes... Los Caleros, El Chilén, Población Centenario, Emergencia y Fundición. Por todo esto yo te rindo en este día un homenaje...

Posías infantiles

Colores...

Escribe BENITO NEIRA

El color que rie
es hijo del sol.
La noche por triste,
no tuvo color.

Tú eres morena
caricia de sol,
que la luz te vea
vestida de flor.

Colores... colores,
Sendas del amor...
Todo el arco iris,
en el corazón.

Mi pena

Escribe BENITO NEIRA

Con esta pena que tengo,
parece que soy feliz:
ese me ha ido tan adentro
que no la puedo sentir.

Se rompe el cristal y gime,
la hoja gime al caer,
y las almas que se trizan
¿Porqué no gimen también?

...Y sigo cruzando el mundo,
alegre como un cantar,
hay penas que no se lloran...
Aunque se quieran llorar.

Horas calladas

Escribe HERALDO SEGURA CH.

Verso nostalgia y lamento,
llenan mis horas calladas
con aromas en que el viento
me habla de tu alma olvidada.

Verso que nace del dia,
nostalgia de tiernos lares,
lamento del alma mia
cadena de mis pesares...

Verso, nostalgia y tristeza,
verso lamento y canción
tristeza y canción belleza
que nace del corazón.

Verso nostalgia y canción,
nostalgia de mil estrellas,
deja pasar mi alma
que el Dios Supremo la llama.

Enredadera

Escribe BENITO NEIRA

En la Primavera,
como flor ligera...
¿Porque hay tantas flores
en la Primavera?

Y esa flor ligera,
como enredadera
nos queda prendida
por la vida entera...

¡Oh niño! si buscas
flor en tu pradera,
elige el mejor perfume
de tu enredadera...

COLABORAN LOS ALUMNOS

ESCUELA "THOMPSON MATTHEWS"

En el año 1900 fué fundada con el nombre de "Colegio Inglés", este establecimiento educacional que llevó ese nombre porque se enseñaba inglés.

Más tarde se llamó "Colegio de Cursos Especiales" y actualmente lleva el nombre de Escuela "Thompson Matthews", en memoria de este ilustre caballero que llegó a ser miembro del Directorio de la Compañia Carbonifera e Industrial de Lota como un galardón por su carácter y cumplimiento en el deber.

Uno de los directores más activos de esta Escuela ha sido don Andrés Gemmell que fué muy apreciado por todos los que fueron sus alumnos; por su salud tuvo que trasladarse a Concepción, donde hace poco falleció a una avanzada edad, siendo muy lamentado su fallecimiento por todos los que lo conocieron.

Cuando este Director se fué de la localidad, tomó el puesto de Directora la señora Margarita de Vega, excelente persona que con sus sabias enseñanzas educó a muchos niños, tenia como colaboradora a la profesora señorita Graciela Coello, tan querida como la Directora, que con su paciencia e inteligencia ha iniciado en los primeros estudios a muchos alumnos, que siempre la recuerdan con cariño y aun llegan a la Escuela a saludarla. Al trasladarse la señora Margarita a una escuela pública, quedó como Directora la señorita Chela, como cariñosamente la llamamos todas. En este período habian solamente tres cursos y colaboraba con la señorita Chela, la profesora señorita Blanca Palacios.

Ahora hay cuatro cursos de Preparatorias y un Kindergarten. Su Directora es la señora Aida de Casas Cordero, que además tiene a su cargo la enseñanza en la 4ª Preparatoria.

Las profesoras que acompañan a la señora Casas Cordero en la difícil tarea de enseñarnos son las siguientes señoritas Herminia Rodriguez, Graciela Coello, señoras Eugenia de Yaeger y Adriana de Bahamondes.

Además nuestra Escuela cuenta con una profesora especial de Inglés, la señora Carmen Bull y una profesora de Religión, la señorita Sabina Gómez.

MARIA E. TORRES Z.
IV Prep. de 1952.

SALUDO

Con placer hemos visto la circulación de nuestro colega LA TOSCA, manojo de inquietudes infantiles, que ha lanzado su escolar clarinada de triunfo. Deseamos para él y sus efectivos colaboradores un camino sembrado de éxitos.

¡Sigue la Escoba haciendo de las suyas...!

Aproveche sus magníficas oportunidades

ZAPATOS

Para Damas, Caballeros y Niños

EL ZAPATO UNICO PARA OBREROS MINEROS

BARRIDA TOTAL A LOS MAS BAJOS PRECIOS

SABER COMPRAR ES SABER LUCIR

¡DETENGASE...! a observar nuestras Vitrinas - LE CONVIENE

ZAPATERIA

"LA POPULAR"

HUMBERTO LAURIE OLIVEIRA

PEDRO AGUIRRE CERDA 773 - LOTA

Ruta DEPORTIVA

por Jack Joe

Durante los memorables días de la celebración del Centenario de la Compañía, se realizaron diversos campeonatos relámpagos, que contaron con la presencia de gran cantidad de público y parciales de los equipos en competencia. Las finales fueron ardorosamente disputadas, sobresaliendo sin duda el partido jugado entre los equipos de basket-ball femenino, "Loreto Cousiño" vs. "Escuela 21". Damos a continuación a conocer la colocación obtenida por los equipos que entraron en competencia.

CAMPEONATO RELAMPAGO DE FUTBOL

En el primer puesto, clasificándose Campeón del Relámpago Centenario, resultó el team del "Luis Cousiño". Vice Campeón el Deportivo "Carlos Cousiño" y el tercer puesto lo consiguió el Deportivo "Nacional".

BASQUETBOL

Se creía que el quinteto del "Camilo Henríquez" conseguiría el honor de esta jornada, pero, como los jugadores después de varios triunfos se echaron a dormir en los laureles, el resultado estuvo de acuerdo con sus descuido en los entrenamientos.

El título de Campeón Relámpago quedó en poder del "Yale Club", Vice Campeón el "Manuel Rodríguez" y tercero el "Camilo Henríquez".

BASQUETBOL FEMENINO

Esta competencia fué la que entusiasmó a un sector del público que sigue de cerca las actividades basquetbolistas. Todos los partidos contaron con buena asistencia de espectadores y los parciales que dieron la nota bulliciosa alentando a sus favoritas.

Para definir el tercer puesto debían enfrentarse los quintetos del "Caupolicán" vs. "Heleno", pero debido a que este último no se hizo presente para competir, el tercer puesto fué adjudicado al "Coupolicán".

EL "LORETO COUSIÑO" CAMPEON RELAMPAGO

Este final era esperado con gran interés; en la Competencia oficial habían proporcionado emoción disputándose los puntos y en esta oportunidad se definía, si podemos decirlo, la superioridad de estos quintetos.

Quinteto Campeón de la Competencia Centenario, "Loreto Cousiño". De izquierda a derecha: Eliana Recabal, Juana Recabal, Estefanía Mac-Kay, Mireya Henríquez y Clemira Lepe

El partido que no produjo cifras importantes en el marcador, pues al final de la ruda brega la anotación fué la siguiente: "Loreto Cousiño" 9, "Escuela 21", 6.

Los espectadores no vieron propiamente un partido de básquetbol basado en la técnica, el partido ose caracterizó por la vehemencia de las jugadoras que en ningún moment oexhibieron pases largos, sino que se vió un aglutinamiento de cuerpos desapareciendo de la vista la pelota.

El espectáculo ofrecido, sin embargo, mantuvo en espectación al público que pasó un buen momento presenciando las caídas espectaculares, los encontrones violentos y el activo trabajo de los árbitros para sancionar faltas. Clemira Lepe, uno de los puntales del "Loreto" recibió un cabezasq que le abrió una herida sobre la ceja derecha. Hubo de abandonar el juego por un momento, pero se reincorporó y anotó el cesto más espectacular del partido.

El "Loreto" que había vencido por la cuenta 28 a 4 al Deportivo "Heleno", no pudo esta vez desarrollar su juego debido al plantamiento rudo de sus contricantes.

Las jugadoras de la "Escuela 21" contaron con una disciplinada barra que las animó en todo momento y dió una nota simpática con canciones alusivas a su equipo.

Equipo de la "Escuela 21" que al ser vencido por el "Loreto Cousiño" resultó vice campeón de la Competencia Centenario

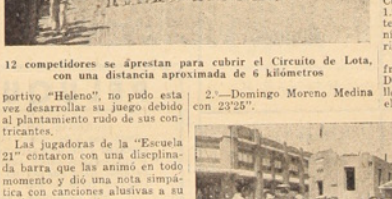

12 competidores se aprestan para cubrir el Circuito de Lota, con una distancia aproximada de 6 kilometros

ATLETISMO

Del programa de atletismo llamó la atención la carrera pedestre del Circuito de Lota, en el que participaron 12 competidores. El recorrido cubre aproximadamente 6 kilómetros. La partida fué dada desde la esquina del edificio de la Sub-Administración, lugar en el que se reunió buen número de espectadores para presenciar la partida de los competidores. Damos a conocer el resultado por orden de llegada:

1.°—Herminio Fernández Carrasco con 24'30".
2.°—Domingo Moreno Medina con 23'25".
3.°—Antonio Pineda Elgueta con 23'58".
4.°—Ignacio Astudillo A. con 24'07".
5.°—Rolando Jofré Acuña con 26'04".
6.°—Renato Avila Soto con 25'10".
7.°—Alejandro Silva Vega con 25'16".
8.°—José Caneo Cataldo, sin tiempo.
9.°—Luis Aguilera Aguilera sin tiempo.
10.—Juan Cerpa Pozo sin tiempo.
11.—Eliacér Cuevas Martínez sin tiempo.
12.—Luis Recabal Martínez sin tiempo.

Los siguientes competidores dieron un minuto y medio de handicap:

Antonio Pineda,
Domingo Moreno,
Renato Avila,
Ignacio Astudillo, y
Juan Cerpa.

Dieron un minuto:

Alejandro Silva,
Luis Aguilera, y
José Caneo.

Los ciclistas listos para empezar la carrera "Circuito Centenario"

CARRERA DE 100 METROS PLANOS

En esta prueba participaron 7 atletas que actuaron en el Circuito de Lota, y el resultado fué el siguiente:

1.°—Domingo Moreno Medina con 12' 3/5.
2.°—Renato Avila Soto con 12' 4/5.
3.°—Jaime Peñaloza S. con 13' 2/5.

CIRCUITO CICLISTA

En esta prueba se presentaron ocho participantes, con buenas máquinas y excelente estado atlético. Por "pannes" de ruedas abandonaron 2. La clasificación fué la siguiente:

1.°—Demetrio Luengo con 14'52".
2.° —Adrián Carrillo con 15'10".
3.°—Dagoberto Núñez 15'45".
4.°—Julio Martínez 16'15".
5.°—Carlos Muñoz con 17'15".
6.°—José García con 18'01".

EL GRAN DESFILE DE LOS DEPORTISTAS

El día viernes 28 se llevó a cabo el gran desfile de las Instituciones deportivas como homenaje al Centenario. Fué el acto más imponente después del rendido a la memoria del fundador de Lota, don Matías Cousiño, con motivo del traslado de sus restos a la Iglesia San Matías de la localidad.

El imponente desfile contó con la presencia de dos bandas instrumentales; la del Regimiento Chacabuco, dirigida por el Vice 1.° señor Adriano Reyes Fuentes, y la de la Compañía Carbonífera e Industrial de Lota dirigida por don Vicente Viveros.

La columna partió desde el frente del antiguo edificio del Depto. de Bienestar, tomó la calle principal para seguir hasta el Estadio. Las escuadras en

Gran cantidad de público presenció el paso de los competidores. A un costado se vé el "Camión de la Alegría", que durante la semana del Centenario, mantuvo el entusiasmo derramando música popular por todas las calles

marcha, con sus banderas y estandartes luciendo vistosos colores, ofrecían un magnífico espectáculo.

La banda del Chacabuco entró a la cabeza a los terrenos del Estadio, ejecutando la marcha de los Nibelungos. Las tribunas se encontraban repletas de un gentío que desde temprano se dió cita para presenciar el desfile y otros números del programa.

Al paso de las Delegaciones y Dirigentes, como de los abanderados el público prorrumpia en aplusos. En este acto se hicieron presente las siguientes Instituciones:

1.º—Directorio de la Asoc. de Fútbol.

2.º—Equipo Seleccionado de Fútbol.

3.º—Dep. "Luis Acevedo" y Directorio.

4.º—Dep. "Manuel Bulnes" y Directorio.

5.º—Dep. "Central" S. C. y Directorio.

6.º—Dep. "Arturo Cousiño" y Directorio.

7.º—Dep. "Matías Cousiño" y Directorio.

8.º—Dep. "Luis Cousiño y Directorio.

9.º—Dep. "Carlos Cousiño" y Directorio.

10.—"Unión Deportivo" y Directorio.

11.—Deportivo "Huracán" y Directorio.

12.—Deportivo "Nacional" y Directorio.

13.—Dep. "Manuel Rodríguez" y Directorio.

14.—Dep. "Yale S. C." y Directorio.

15.—Directorio de la Asoc. de Fútbol Infantil, particular.

16.—"Infantil Unidos" y Directorio.

17.—Dep. "Lord Cochrane" y Directorio.

18.—Dep. "Estrella del Sur" y Directorio.

19.—Dep. "Alianza" y Directorio.

20.—Dep. "David Arellano" y Directorio.

21.—Dep. "Audax Italiano" y Directorio.

22.—Dep. "Filadelfio Chávez" y Directorio.

23.—Dep. "José M. Carrera" y Directorio.

24.—Dep. "Caupolicán" y Directorio.

25.—Asoc. Deportiva Escolar.

26.—Directorio de la Asoc. de Arbitros de Fútbol.

Directorio de la Asoc. de Básquetbol Femenino.

28.—Dep. "Escuela 21" y su Directorio.

29.—Dep. "Loreto Cousiño" y su Directorio.

30.—Dep. "Caupolicán" y su Directorio.

31.—Dep. "Heleno" y su Directorio.

32.—Directorio Asoc. de Básquetbol Masculino.

33.—Dep. "Yale" S. C. con su Directorio.

34.—Dep. "Manuel Rodríguez" con su Directorio.

35.—Dep. "Camilo Henríquez" con su Directorio.

36.—Dep. "Central" S. C. con su Directorio.

37.—Dep. "Huracán" con su Directorio.

38.—Dep. "Empleados" con su Directorio.

39.—Club Atlético "Manuel Plaza".

40.—Directorio de la Asociación de Box.

41.—"Tani" B. C.

42.—"Quintín Romero".

43.—"Nacional" B. C.

44.—Ciclistas.

45.—Huasos montados a caballo.

Terminado el desfile se procedió a la entrega de los premios a los vencedores en los Campeonatos Relámpago y pruebas atléticas.

200 alumnas del Liceo de Niñas de Concepción presentaron una Danza Española, acompañadas por la banda del Regimiento Chacabuco. Por su correcta expedición fueron cariñosamente aplaudidas.

Los ciclistas participaron en una carrera de 10 vueltas a la pista del Estadio y los huasos se hicieron aplaudir por la destreza para manejar sus cabalgaduras cumpliendo diversas pruebas, que concentró la atención del público. Un conjunto de arpa y guitarra realzó la nota típica campera de esta simpática colaboración de los huasos.

Con este número se dió fin a la gran tarde deportiva.

CIRCULO ODONTOLOGICO DE LOTA

COLEGIO DE DENTISTAS DE CHILE

Dr. J. Manuel Abaca L.
A. Pinto 199

HORAS DE ATENCION:
En la mañana
de Lunes a Sábado
de 9 a 12 A. M.
En la tarde
de Lunes a Sábado
de 2 a 7 A. M.

Dr. Raúl Copaja G.
Galvarino Riveros 155

HORAS DE ATENCION:
En la mañana
de Lunes a Sábado
de 9 a 12 A. M.
En la tarde
Lunes y Jueves de 3 a 7 P. M.
Martes y Viernes de 3 a 8 P. M.
Miércoles y Sábado, atención exclusivas de Niños, de 3 a 6 P. M.

Dr. Enrique González R.
Caupolicán 334
Teléfono 44.

HORAS DE ATENCION:
En la mañana
Martes, Jueves y Sábado
de 9 a 12 A. M.
En la tarde
Lunes, Martes, Jueves, Viernes y Sábado
de 3 a 8 P. M.

Dr. Eugenio Herrera E.
Cousiño

HORAS DE ATENCION:
En la mañana
de Lunes a Sábado
de 9 a 12 A. M.
En la tarde
de Lunes a Sábado
de 2½ a 5 P. M.

Dr. Humberto Trabucco
Comercio 731
Edificio Laurie

HORAS DE ATENCION:
En la mañana
de Lunes a Sábado
de 9 a 12 A. M.
En la tarde
Lunes, Miércoles y Viernes
de 3 a 8 P. M.

Dr. René Yaeger A.
Hospital Lota Alto

HORAS DE ATENCION:
En la mañana
de Lunes a Sábado
de 10 a 12 horas
En la tarde
Lunes, Martes, Jueves y Viernes
de 2½ a 7 P. M.

Sastrería "ARBITER"

RECIBE HECHURAS Y CONFECCIONES

Ternos sobre medidas, con facilidades de pago

CAUPOLICAN 343 -:- LOTA

Zapatería "IMPERIO"

JULIO LEON H.

PEDRO AGUIRRE CERDA 736

LOTA

EL MEJOR CALZADO AL MENOR PRECIO

PELUQUERIA LOTA ALTO

OBREROS DE LA EMPRESA CARBONIFERA DE LOTA, ha llegado el momento que Uds. deben saberlo bien y no se dejen engañar por personas mal intencionadas y de mal espíritu como son los que pretenden explotarlos, haciéndoles creer y aparentando saber, cuando en realidad lo que pretenden es hacerlos caer en manos de ellos para que sirvan de modelo, como se dice, en el arte de hacer un prolijo y elegante corte de pelo.

Esto de prolijo y corte elegante de pelo lo encontrará Ud. en la PELUQUERIA LOTA ALTO, DEL CASINO DE OBREROS y que está dirigida por el experto y antiguo peluquero que por varios años tuvo este servicio en el Club Social Lota, donde siempre dejó satisfecho al más exigente de los clientes.

Acuda Ud. a la Peluquería del Casino de Obreros en Lota Alto y no entregue su cabeza a manos que aún no conocen la herramienta y que después sólo es para que sus compañeros se rían de verlo todo macheteado por falta de conocimiento en el ramo.

No olvide entonces que la PELUQUERIA LOTA ALTO, que está ubicada en el CASINO DE OBREROS, es la única Peluquería higiénica, controlada y autorizada por la Comisión de Patentes de la Ilustre Municipalidad de Lota.

Nuestro lema es puntualidad, esmero e higiene.

FELIZ PASCUA Y AÑO ÑUEVO

EL CONCESIONARIO

Merecido triunfo de "Lota" sobre "Schwager", en el clásico Minero

En la primera fracción aventajaba el cuadro visitante por la cuenta mínima.- Al final la cuenta favorecia a "Lota" por 2 a 1.- Rodríguez, M. Arévalo y Amaya, fueron los encargados de marcar los goles. Buen arbitraje del pito señor Hernán Rojas.

La Selección de Lota impresionó mejor desde el principio del match y luego confirmó este acerto al adueñarse casi absolutamente de la cancha en el segundo tiempo, en que mantuvo un asedio constante que hizo peligrar la valla defendida por Navarrete, y que bien pudo meter muchos más goles, pero que no llegó a concretar a causa de la mala racha que persiguió siempre al cuadro local, ya que cuando se tenía la certeza casi absoluta de conseguir un tanto más, la bola impulsada algunas veces con vehemencia, y otras con cuidado, iba a perderse en las manos del meta rojo, o simplemente se perdía en la línea final.

Con todo quedó sentado precedente, que el cuadro dueño de casa es mucho más equipo y hubo veces —repetimos— que se hizo sentir, gracias a su mejor expedición, en el amo y dueño absoluto de la cancha.

Corolario de esta justa fué el dos a uno con que terminó la brega que prodigó mucha animación y entusiasmo en la hinchada que repletó el Estadio de la Compañía Carbonífera e Industrial de Lota y que dejó en boletería la bonita suma de 52 mil 919 pesos, lo que habla claramente del enorme afán deportivo que preocupa al público lotino.

EL PRELIMINAR

A primera hora, o sea, en el preliminar, dirimieron supremacías los elencos del "Nacional" F. C. y "Luis Alberto Acevedo". Estos cuadros demostraron encontrarse en buen estado físico y protagonizaron una brega ardorosa que hizo alegrar al gran público que lo presenció, terminando con el triunfo de los rojos del "Nacional", por la cuenta de dos tantos contra uno.

La verdad es que estos cuadros se merecen y conjugaron un evento movido y agradable.

MATCH DE FONDO

Los cuadros al llamado del juez señor Hernán Rojas, cuyo desempeño fué imparcial, tendieron sus líneas como sigue:

LOTA (verdes):

FERNANDEZ
España Rojas S. Arévalo
Olate M. Arévalo
R. Leal Amaya Vásquez
Medel Jara
O
Rodríguez Faúndez
Alarcón Giorgi Torres
Astorga Suazo
Pérez Bustos Oliva
NAVARRETE

SCHWAGER (rojos):

PRIMERA FRACCION

Se dió comienzo a la brega a las 15.25, correspondiendo partir al cuadro visitante, el que incursionó casi inmediatamente en territorio enemigo, logrando España despejar largo y seguro.

4': Presiona Lota y conduce avances peligrosísimos por los dos alas, que Navarrete en última instancia logra controlar con seguridad.

5' Jara y Vásquez se arrean por su ala rematando finalmente aquél, pero sin resultados positivos.

11': Controló bien el meta rojo tiro de Raúl Leal desde corta distancia. Se hizo aplaudir.

13': Fuerte disparo de Medel logra Navarrete contener bien.

SE ABRE LA CUENTA

17': Georgi toma la bola y avanza colocándosela a Rodríguez, quien se filtra por la defensa y finalmente la pasa por sobre Fernández, abriendo el marcador: "Schwager", uno; Lota, cero

25': El pórtico verde se escapa de caer batido nuevamente al lanzar Georgi potente shot que salió por sobre el travesaño.

28': "Schwager" reacciona y lleva avances bastantes peligrosos para la valla de Fernández, que este logra neutralizar en gran forma.

El resto del tiempo transcurrió con ligero dominio de los rojos visitantes, finalizando con la ventaja parcial de "Schwager" por uno a cero.

SEGUNDA FRACCION

Al minuto de juego, Bustos comete foul. Sirve la falta Manuel Arévalo, y con fuerte shot anida la bola al lado derecho de Navarrete, decretando la equiparidad en el marcador: Lota, uno; Schwager, uno.

3': Centró Amaya, elevando lamentablemente Medel y perdiendo oportunidad de aumentar.

5': Nuevamente Lota pierde magnífica oportunidad de conseguir un nuevo tanto al elevar Jara shot desde corta distancia.

11': El arco de Navarrete se salva milagrosamente de caer batido al desviar el chico Medel potente shot.

12': Tira Amaya violentamente y la pelota sale del campo de juego por sobre el travesaño, perdiendo Lota de esta manera conquistar un gol más.

18': Tira Amaya violentamente y a pelota sale del campo de juego por sobre el travesaño, perdiendo Lota de esta manera conquistar un gol más.

18': Espinoza entra por Georgi y Vásquez por Pérez en el cuadro schwagerino.

20': Presión verde: Lota mantiene custodia permanente sobre el arco defendido por Navarrete, pasando éste gran peligro.

VIJARO GOL DE TRIUNFO

21': Tomó la pelota el chico Medel y de pronto se cerró pasándola a Amaya, quien ni perdido ni perozoso, la envió al fondo de las redes, decretando de esta manera la ganancia para Lota. Lota, dos; Schwager, uno.

30': Salió Jara y lo reemplazó Fernández.

31': Entró Giorgi y salió Astorga.

42': Sirvió tiro libre Giorgi que por poco no produce el empate al rebotar la bola en el lateral.

El resto del tiempo terminó sin incidencias dignas de mención.

VICTORIA LOTINA FUE JUSTO PREMIO A SU MEJOR EXPEDICION

El match efectuado el Domingo 16 de Noviembre pasado, tuvo todas las características de un clásico, ya que no sólo hubo entusiasmo en la hinchada minera para presenciar las diversas fases del encuentro, sino que éste en sí mismo respondió a las exigencias que de él esperaba tanto el público lotino, como su entrenador. En efecto, Lota siguiendo con un planteamiento simple anuló y por que no decirlo, maniató al cuadro visitante, dejándolo que caminara cuando era necesario e impulsando a sus elementos cuando eran motivos de avances enemigos. De ahí que la primer afracción fuera casi totalmente de Lota, incursionando los rojos en forma esporádica sobre la valla de Fernández, el que, a ratos se mostró un tanto impreciso y que terminó en gran forma. La defensa giró a gran altura y nada pudo Rodríguez y Georgi e incluso Torres, ante España y S. Arévalo, que los bailaron. Manuel Arévalo en su doble puesto de retención y mantenedor de la línea delantera, cumplió una faena a conciencia, como asimismo el chico Olate. La delantera fué en esta oportunidad muy cuidada logrando Amaya demarcarse perfectamente y contrarrestar enviando peligrosos tiros; Medel, Jara y R. Leal, actuaron bien y fueron puntos peligrosos de la ofensiva.

Felicitamos a estos muchachos.

SELECCION DE LOTA LOGRO VENCER A GENTE DE MAR, POR CINCO A UNO.

Realizando una presentación digna de todo encomio y evidenciando gran superioridad técnica, la Selección de Lota logró ante Gente de Mar un merecido triunfo por la cuenta de cinco tantos contra uno, después de una jornada llena de entusiasmo y que fué presenciada por gran público que prácticamente llenaba el Estadio de la Compañía Carbonífera y Fundición Schwager. Fué registrada una taquilla de $ 16.505.

Los equipos extendieron sus líneas de la siguiente manera:

LOTA (verdes)
Fernández
Rojas España S. Arévalo
Olate M. Arévalo
R. Leal Amaya A. Vásquez
Medel Jara
O
San Martín Santander
López Espinoza Domínguez
Mena Ureña
Lagos Olguín Silva
González
GENTE DE MAR (rojos)

PRIMER TIEMPO

Los primeros 10 minutos Gente de Mar logró emparejar el juego y contraatacar, pero sus avances terminaban en los pies de la defensa minera.

17': Desde fuera de las 18 yardas Manuel Arévalo emite potente tiro que luego de pegar en el travesaño se fué fuera de la cancha.

20': Mena pierde oportunidad de convertir al lanzar desde buena posición iro arrastrado.

22': Vásquez en poder del balón la cede a Jara, quien tira pero desviado.

AUTO GOL DE GENTE DE MAR

A los 25 minutos exactos se produce la apertura de la cuenta. En efecto, en su afán Lagos deja pasar la pelota al guardapalos rojo, lo encontró descolocado y bate su propia valla. Lota, uno; Gente de mar, cero.

El resto de tiempo de esta jornada Gente de Mar buscó afanosamente el equilibrio en el score, pero ello no se produjo debido a la cerrada defensa verde.

SEGUNDA FRACCION

Esta etapa se caracterizó fundamentalmente por la movilidad del cuadro de "Gallegos Báez" y presionó efectivamente desde los primeros minutos, logrando la segunda caída roja exactamente a los cuatro minutos por intermedio de Raúl Leal, quien desde fuera de 18 yardas disparó con potencia Lota, dos; Gente de Mar, cero.

TERCER GOL MINERO

8'. Medel en oportuna intervención pasó el balón a Amaya, quien con recio tiro venció totalmente a González, decretando de esta manera la tercera caída porteña. Lota, tres; Gente de Mar, cero.

DESCUENTA GENTE DE MAR

14': Gente de Mar logró el único tanto para sus colores al finiquitar tole-tole frente al arco de Fernández, haciéndolo Paredes con shot corto.

LOTA AUMENTA

22': Jara se hace presente en la valla de González y conquista de este modo un nuevo tanto. Lota, cuatro; Gente de Mar, uno.

A CINCO AUMENTA LOTA

39': Vásquez se hace presente ante las piolas rojas y se filtra rápidamente en su defensa y decreta la quinta y última caída de la valla defendida por González. Lota, cinco; Gente de Mar, uno.

Finalizó el partido con el justo y muy merecido triunfo de la Selección Lotina por la cuenta de cinco tantos contra uno, después de cumplir el conjunto local una de sus actuaciones más convincentes y meritorias de toda la competencia por el Regional.

DOS PALABRAS

Cada vez más nuestros representantes van exhibiendo mayores atributos ante calificados rivales y ello está hablando a las claras que hay deseos de superación y avance. El cuadro actúa más armado y más firme, desde la defensa que marca muy bien, hasta la delantera que ya hace goles, y en proporciones. España y Sergio Arévalo lo hacen de primera y oportunamente; Manuel Arévalo, en su doble papel de contrición y apoyo, está magnífico; Olate, como de costumbre, no sobresale, pero no falla jamás; el quinteto ofensivo bien, destacando Leal, Medel y Jara.

En forma simple y rápida conjugaron la acción frente al Gente de Mar y como se ve no podían perder.

Gente de Mar estuvo bajo y la verdad es que nada nuevo ofrece su gente. Se trata de un cuadro un tanto acomplejado y que no rinde mucho. He ahí los factores de su derrota. Quizás otra vez nos brinde un espectáculo mejor.

El señor Jaime Benavides, juez del encuentro, lo hizo bien.

Sastrería "MARDONES"
GLOBOS POR MAYOR Y AL DETALLE
JUAN MARDONES POBLETE
Pedro Aguirre Cerda 900 - LOTA - Fono 62
• La casa que vende más barato en Lota y la más popular.
• Facilidades de Pago, concediendo créditos a largo plazo.
• SASTRERIA, la más económica de Lota.
Atendida por el experto Cortador Sastre señor HERIBERTO CARRILLO VEGA
RECIBO HECHURAS

CASA "LONDRES"
PEDRO AGUIRRE CERDA 702 - LOTA
Gran Surtido de Casimires Nacionales e Importados
Hechuras de Primer Orden
Precios los más Bajos
ARTICULOS PARA CABALLEROS
NOVEDADES PARA GUAGUAS

Perfetti, Hernández y Cía. Ltda.

CONCESIONARIOS

Economato Lota Alto

"COMO SIEMPRE A SUS ORDENES"

OFRECEMOS:

LITERAS DE 2 CAMAS

NUEVAMENTE LLEGARON:

Almohadas de Lana y Langriz

Camas de Coty y Damasco

Catres de 1 1/2 y 1 Plaza

Consulte Precios y Condiciones

Hacemos reparto de Harina y Viveres a domicilio, todos los días

Recordamos la vida deportiva de Juan E. Manríquez

En la revista que pasamos a los veteranos del deporte, no podía pasar desapercibida la figura del crack lotino, que en su pasados días fué considerado el mejor fondista de la región del carbón.

En su época se le vió siempre compitiendo con los mejores corredores y sus clasificaciones fueron honrosas.

En los campeonatos zonales y provinciales, el nombre de Manríquez estaba presente y era el atleta que sabía dar emoción a las finales. Se recuerda que en el Campeonato Atlético de la Zona Sur, desarrollado en las pistas de Cautín, Juan E. Manríquez, como único representante de Lota, dió diez valiosos puntos a su tierra, adjudicándose la carrera de 10.000 metros.

La vida deportiva de este ejemplar atleta puede proporcionar material para muchas líneas, pero no disponiendo del espacio necesario, sólo conversaremos con el brevemente.

—¿Seguramente hay muchos recuerdos de su vida deportiva?

—Sí, bastantes y son muchos los antiguos vecinos de Lota que recuerdan mis actuaciones, por esta razón no deseo repetir lo que está en su memoria.

—¿Ha concedido entrevistas a la prensa?

—Me dieron esa oportunidad algunos rotativos, entre estos "El Sur" que me hizo una entrevista cuando gané el "Cautín Millas", que era el más alto valor del sur del país en las pruebas de 5 y 10.000 metros. Fué la más grata impresión de mi vida deportiva.

—¿Puede decirnos algo sobre sus pasadas actividades en la localidad?

—He actuado desde el año 1920 y me cupo en suerte participar en un torneo interno realizado para la inauguración del Estádio de la Compañía. Conseguí el segundo lugar a un escaso metro de distancia de J. A. Ruiz, en una prueba de 3.000 metros. Mi vencedor era un valor consagrado en varios torneos.

—¿Alguna otra victoria importante?

—Si puede llamarse importante es la que gané en la gran prueba atlética llamada "El Quintuple Circuito del Parque", organizada por el Club Atlético Concepción Rangers" el cumplir sus 23 años. Entraron en competencia más de 20 corredores defendiendo los colores del "Manuel Plaza" de la localidad, del "Esparta" de Talcahuano, y de los Clubes "Concepción Rangers" y "Atlético Universitario

Penquista". Mis más tenaces competidores fueron Quintín Fuentes y Osvaldo Acevedo. Tuve que recurrir a todas mis reservas de energía para poder adjudicarme la prueba.

—¿puede decirnos señor Manríquez si han salido otros valores de nuestra localidad?

—Varios, pero el de mayor crédito ha sido Haroldo Gallardo, que se clasificó Vice-campeón de Chile de medio fondo y llegó a competir en el Pan-Americano de Buenos Aires.

—¿Actualmente existen algunas promesas?

—Mucho se puede esperar de los jóvenes Antonio Pineda, Domingo Moreno, Juan Carpa, José Mendoza, Ignacio Astudillo y otros que silenciosamente se están preparando.

Hemos consumido varios minutos en la entrevista y la damos por terminada, agradeciendo las declaraciones que ha hecho para "La Opinión de Lota" este veterano de las pistas, que supo defender los colores deportivos de su tierra y en la actualidad trabaja por encontrar nuevos valores que sigan la trayectoria de su ejemplar carrera deportiva.

REPORTER Z.

NUESTROS VALORES PUGILISTICOS

Entrevistamos al excelente peso gallo de los registros del "Tani", don Pedro Campos Pérez

La afición lo conoce bien, su comportamiento entre las cuerdas ha sido siempre satisfactorio, y en su categoría (peso gallo) puede decirse que es un crédito.

22 años, buena estampa para su categoría, nacido en San Antonio, tiene una permanencia cercana a los diez años en la localidad. Nos cuenta que se inició en el "Estanislao Loayza" de Lota Bajo, y con algunos conocimientos y 42 kilos empezó a calzar guantes de pelea.

—¿Recuerda su primera pelea?

—Sí, fué con Arsenio Toledo, de Concepción y venciendo por puntos vi por primera vez levantarse mi diestra.

—¿Cuánto tiempo se mantuvo en la categoría?

—Año y medio, quedé invicto, continué peleando en el peso mosca y me clasifiqué campeón de la categoría.

—¿Podría decirnos algo a cerca de sus actuaciones fuera de la localidad?

—En 1947 fuí por primera vez a la capital para actuar en el Campeonato Nacional. Gané las dos primeras peleas y perdí la última que era la decisiva.

—¿A qué se debió la derrota?

—Sencillamente a que mi contendor era superior, me ganó por puntos. Después en 1948 fuí a competir en la categoría gallo. Gané 4 peleas y no pude terminar por sufrir una luxación en la mano derecha.

—¿Se ha encontrado con varios rivales en el ring?

—Sí, nada menos que con Alberto Reyes, a quien toda la afición del país conoce. Peleamos en Concepción y fuí derrotado estrechamente por puntos. Al respecto nos muestra un recórte de un diario de Concepción en donde el popular crack nacional hace una elogiosa declaración de su adversario, reconoció su valentía y todas las condiciones que pueden hacer de Pedro Campos un buen exponente en su categoría.

—¿Recuerda el record de sus peleas?

—Más o menos unas 55.

—¿Conoce lo que llaman las "delicias" del K. O.?

—Sí, pero una sola vez, fué al final de una entusiasta pelea con Segundo Ojeda, me encajó un derechazo al plexo y me dobló por la cuenta completa. Debo decirles que mi vencedor es actualmente Campeón de Chile y Vice-campeón Latino-Americano.

—Y Ud. ha propinado algún K. O.?

—Recuerdo que son 17.

—¿Su mejor rival en la localidad?

—Gilberto Contreras del "Nacional B. C.". He cruzado guantes dos veces. La primera me ganó por puntos y en la revancha me cobré por K. O. Este buen exponente local se retiró del ring cuando había mucho que esperar de él.

—¿Qué le sucedió?

—Perdió por K. O. en las lides del amor. Constituyó su hogar y hoy es hombre feliz.

—Ud. no nos ha dicho bajo que dirección se entrena.

—Como no me lo había preguntado. —Me inició con don Miguel Saavedra, fué quien me enseñó a colocarme los guantes y tirar los primeros golpes. Es un hombre entusiasta como hay pocos; hasta la fecha sigo sus consejos.

—¿Qué le parece a Ud. el ambiente actual boxeril?

—Ha bajado el entusiasmo, se ven los clubes un tanto decaídos y esto se debe al poco interés de sus dirigentes. No deseo que con esta declaración se sientan ofendidos, pero es la verdad. Se muestran poco activos y debido a esto muchos elementos se están retirando de las actividades.

—Realmente es una lástima —comentamos a nuestra vez— al darnos cuenta que don Pedro dice la verdad.

—¿Qué planes tiene para el futuro?

—Seguir entrenándome, mantener mi estado físico para estar listo para cualquier compromiso y después tentar suerte en la categoría pluma, donde estoy seguro hay muy buenos elementos.

—¿Tiene algo especial que decirnos?

—¿Algo especial? —Piensa un momento y nos dice: Agradecer a los señores Raúl Espinoza por sus empeños por mantener las actividades boxeriles y al entrenador don Miguel Saavedra, incansable preparador de aficionados que creo lleva ya más de 30 años de actividad en este deporte.

—Muy bien don Pedro, con todo agrado dejaremos constancia de sus deseos, porque nosotros también admiramos a estas personas que se entregan por entero a dar vida a las instituciones y a preparar a la juventud en el honroso campo del deporte.

Don Pedro da una ojeada a su reloj de pulsera y muy amable nos dice: Son ya las 18 y 15 minutos, hora de que vaya a entrenarme, y diciendo esto se despide con un fuerte apretón de manos.

REPORTER Z.

En match de tanteo en basketball, Lota venció al cuadro seleccionado de Schwager

En la canchita del Independiente de Coronel se jugó el clásico cesteril entre la Selección de Lota y Selección de Schwager, reunión que terminó con el amplio triunfo de los muchachos lotinos por la cuenta de 38 puntos contra 36.

Este match cesteril que, como queda dicho, fué jugado en cancha neutral el Domingo 16 del mes pasado, dejó en claro que los dos cuadros están bajos y que deben cuanto antes someter a la gente a un plan racional de entrenamiento para poder competir con cierto éxito en el Nacional de basquetbol que se avecina. Especialmente Schwager denotó atravesar por un período bastante crítico y dió la sensación de que los representantes del vecino mineral parecen que no contaran con medios efectivos para torcer el clima de negación que les persigue.

Nuestros muchachos —aunque hay algunos veteranos— encontraron sólo resistencia en la primera fracción y en la segunda se adueñaron completamente las acciones hasta terminar con la cuenta anotada más arriba.

De todas maneras estimamos que los jugadores locales deben someterse a un intenso plan de entrenamiento a objeto de realizar un papel sino brillante al menos posible en los compromisos que se avecinan.

Luciano Salgado Alegría

ABOGADO

Atiende juicios del Trabajo, Criminales, Civiles y de Comercio (Cheques y Letras)

LOTA

Calle Manuales N.° 270 - Lunes y Miércoles, de 15 a 17 horas

CORONEL

Calle Montt N.° 910 - Lunes, Miércoles y Viernes, en la mañana

PERLINA y Radiolina

LAVAN MUCHO MEJOR

★ Protegen su ropa y cuidan sus manos.

★ Dan valiosos premios en dinero.

SERVICIO DE SEGURIDAD

Los laboreos Chica Chacabuco y Veta nueva San Juan Norte, de Pique Grande Arturo, ganaron en el concurso de Seguridad del mes de Octubre

El Martes 9 se entregaron los Premios en los altos de la Oficina Población

Con la asistencia de altos jefes de la Compañía, se hizo entrega de los premios ganados por los operarios de los dos laboreos que bajaron en menor porcentaje sus accidentes, durante el mes de Octubre.

Esta vez fueron agraciados dos laboreos de Pique Grande Arturo, Chica Chacabuco y Veta Nueva San Juan Norte, mejoró a 54,7%

medio de los seis meses anteriores a este. De este modo la opción al estímulo es representativa al esfuerzo realizado por los obreros y el personal de mando, a la vez que dá oportunidades a todas las secciones.

LA CAMPAÑA CONTRA ACCIDENTES. — Solamente el obrero, por su buena disposición

El uso del equipo de seguridad, que muchas veces resulta incómodo, debe ser exigido y demostrar al obrero la conveniencia de usarlos. Las máscaras contra polvo, muy útiles e indispensables para proteger los pulmones contra la silicosis, debe estar prestando servicio en su lugar y no sacarlas de la cara por la incomodidad que presentan, ya que su beneficio se comprueba

Laboreo	Octubre		Puestos	Indice de Frecuencia de Accidente		Porcentaje de mejora
	Horas trabajadas	Accidentes ocurridos		Promedio 6 meses anteriores	Correspondiente a Octubre	
CHICA CHACABUCO.	25.048	2	1.er	221	80	63.8%
VETA NUEVA SAN JUAN NORTE	70.075	8	2.o	252	114	54.7%

INDICE DE FRECUENCIA DE ACCIDENTES.— Por un procedimiento adoptado universalmente en las industrias organizadas, se determina este índice computando el total de horas trabajadas durante un mes por todos los operarios, con los accidentes que habrían ocurrido si se hubieran trabajado un millón de horas entre todos los operarios.

PROCEDIMIENTO PARA CALCULAR LOS PREMIOS.— Se adjudica el premio a los laboreos que durante el mes a premiar, hayan mejorado al mínimo su índice de frecuencia de accidentes, con respecto al pro-

puede hacer disminuir los accidentes en las minas, sin desconocer que el hombre de mando tiene parte preponderante en la prevención de accidentes, por las enseñanzas que imparte y el consejo oportuno.

Principalmente debe haber INTERES por parte del obrero y esta preocupación puede ser estimulada por el personal de mando, demostrando al obrero su reconocimiento cada vez que sea ejecutado un trabajo con la debida corrección y enseñando, más bien que amonestar, cuando un obrero ejecuta un acto indebido, ya que muchas veces los errores suelen cometerse por ignorancia.

más adelante, tarde ya, al aparecer el agotamiento definitivo de las fuerzas, cuando más se necesitan.

Los zapatos de seguridad, con puntera de acero resultan incómodos comparados con las zapatillas o alpargatas, pero es evidente la enorme protección que proporciona al pié, especialmente a los dedos. Cualquier trozo de tosca, por pequeño que sea, al caer sobre un pié que calza alpargatas, produce una lesión que el zapato de seguridad evita. Además, el uso del zapato, con respecto a la zapatilla, significa una economía de un centenar de pesos al año.

MAYORDOMOS DEL PRIMER TURNO DE LOS LABOREOS PREMIADOS

Sr. Fabriciano López ("Don Ciano")

Muy querido por el personal de obreros y considerado como uno de los mejores mayordomos de Pique Grande Arturo

Sr. Adrián Fernández ("Don Adrián")

Mayordomo muy competente y activo. Los obreros le distinguen por su laboriosidad y dotes de caballero

Exposición del Departamento de Seguridad

El Stand del Departamento de Seguridad, fué, sin duda uno de los más visitados por el publico, que en forma rotativa visitó la Exposición desde el dia de la inauguración. Llamando la atención por el buen gusto aplicado a la representación técnica de los diferentes trabajos exhibidos, siendo la mayoría de estos accionados por instalaciones mecánicas ocultas, juegos de luces o corrientes de oxigeno comprimido.

En un rincón se presentaba un lugar de laboreo en tamaño natural, donde un barretero, provisto de su herramienta neumática arranca el carbón del manto virgen. El cuadro se presentaba próximo a la realidad, completándose con la fortificación o enmaderación correspondiente, castillos, marconas, etc.

Para los antiguos mineros que visitaron el Stand, revivió un momento de su vida en aquel pedazo de terreno que presenciaba el frente de su labor cotidiana, y para el desconocedor de las minas, significaba la novedad de conocer como se arranca el carbón en las entrañas de la tierra.

Motivo de admiración y de cierta nerviosidad entre las damas visitantes fué el ratón eléctrico que impávido robaba el "manche" o sandwich del barretero a espaldas de este.

Este cuadro corresponde al nuevo sistema de afiches de Seguridad en tres dimensiones que el Departamento de Seguridad ha adoptado para su constante propaganda contra accidentes, de acuerdo a las recomendaciones del Bureau of Mine de los Estados Unidos.

EL STAND DEL DEPARTAMENTO DE SEGURIDAD

Aquí se presentaban diversos aparatos de salvamento y auxilio, instrumentos de verificación como detectores y laboratorios portátiles; varios tipos de lámparas eléctricas de seguridad para mineros y la evolución de la lámpara de seguridad de llama, "Davy".

Este Departamento, con la originalidad característica, presentó además varios temas relativos a los cursos que se dictan en la Estación de Salvamento, todos móviles e iluminados, tales como los métodos de reanimación de electrocutados o asfixiados por medio de la respiración artificial manual y automática.

Para la demostración de cada uno de estos procedimientos se utilizaron unos muñecos animados, movidos por mecanismos ocultos, sus movimientos eran simplemente sorprendentes.

Pudimos observar en todos sus detalles la miniatura de un laboreo, cuyo frente de carbón se incendiaba. En el extremo opuesto al incendio se encontraban las Brigadas de salvamento ejecutando los trabajos de emergencia para extinguir el fuego, por métodos indirectos, según pudimos ver en un cuadro explicativo. Los hombres de la Brigada, provistos todos de aparatos, eran del tamaño no mayor del de un cigarrillo y dotados de movimiento propio.

La atención de los visitantes se concentraba en un cuadro donde se demostraba el efecto del gas grisú sobre la lámpara de seguridad. Se trataba de un dibujo ampliado de una lámpara de las usadas por los hombres de mando de nuestras minas; este dibujo cobraba vida, mostrando la aparición de una llama azulina que se alargaba hasta explotar.

Por último, un gráfico demostrativo del Indice de Frecuencia de los accidentes, cuyas curvas iluminadas se desplazaban rapidamente llamaba la atención desde que el visitante penetraba al recinto de la Exposición Centenario, que siguió funcionando en el amplio local del Gimnasio de la Escuela Matías Cousiño, varios días después de cumplida la semana de festividades.

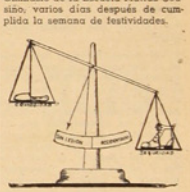

Muñeco que representa un minero en un frente de trabajo operando con una perforadora

Al rincón el muñeco que trabajo incansablemente para conseguir la respiración artificial de su "compañero" que ha sufrido un accidente. El otro es tratado con una máquina neumática. De pié, con todo su equipo, un "miembro" de la Brigada de Salvamento

"El minerito Gómez"

POR L.E. MUÑOZ A (LEMA)

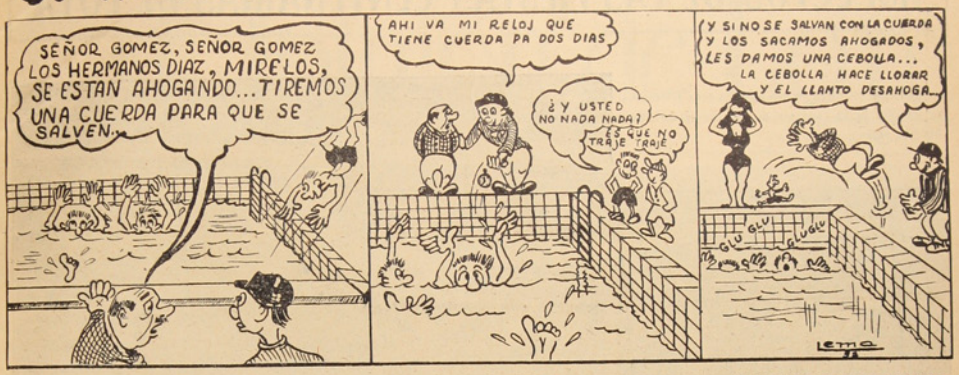

Días felices viví
y muchos más lo vivieron
cosas muy lindas se vieron,
no hay quien no diga que sí.
Han pasado por aquí
innumerables visitas,
muchas bellas señoritas
y damas muy distinguidas,
también caras conocidas
en Lota se dieron cita.

Gran recuerdo quedará
de este primer Centenario
lo comenta don Rosario
el que nunca habla ná;
harto gozo la "gallá"
con los bailes y payasos
se dieron grandes gustasos
y brindaron como buenos;
también los huasos chilenos
tuvieron grandes aplausos

Muy re lindo es el Casino,
de la Piscina, que hablar
aquí me voy a bañar
y gozaré como un chino,
pero antes de empezar
quiero dar un buen consejo
a los cabros y a los viejos
y se pongan a pensar,
todo esto hay que cuidar
y tenerlo como espejo.

Muy contento el corazón
tuvieron mis compañeros,
estos sufridos mineros
baluarte de la nación,
con la gratificación
que nos dió la Compañía,
bien honrado Don Matías
estuvo en el Centenario
doblaron los campanarios
con muy triste letanía.

Muy bien los parlamentarios
hablaron de nuestro Lota,
yo no entiendo ni jota
los términos literarios,
pero nuestros mandatarios
debieron estar presente
para que viera la gente
que nos saben apreciar,
y somos un contingente
que no se debe olvidar.

Diez mil regalos tuvieron
los cabros de las Escuelas,
llevados por sus abuelas
al Gimnasio se metieron,
y allí ropitas les dieron
y salieron muy contentos,
se portaron muy atentos
Los Jefes del Directorio
nos dieron harto jolgorio
y un programa suculento.

Con los payasos gocé
y sané todos mis males,
los fuegos artificiales
por las noches los miré,
yo nunca me cansaré
de recordar estas cosas,
viví mis horas dichosas,
con toda la población
y lo digo con razón
¡Qué fiestas maravillosas!

Hay mucho que comentar
de nuestras festividades,
pero las actividades
nos llaman a trabajar,
entonces, vuelvo a empezar
a recomendar cuidado
andar siempre avisado,
muy listo y bien prevenido
que nunca sea un descuido
el que nos deje lisiado.

Del mar para su cocina

CORVINA A LA BEURRE NOIR

INGREDIENTES: 1 corvina, 2 yemas, 125 gramos de mantequilla, 1 taza de cebolla picada, pimienta, sal, limón, perejil y zanahoria.

PREPARACION: Se lava y se despina la corvina, se le pone jugo de limón y sal y se deja reposar, mientras tanto se le prepara el relleno. La cebolla se pica muy finamente, se fríe en mantequilla quemada, los huevos se cuecen duros y se les saca las yemas, se muelen y se une a la cebolla frita formando una pasta, se sazona con sal y pimienta, se rellena el pescado agregándole un poco más de mantequilla. Se envuelve en papel mantequilla y se coloca al horno hasta que esté cocido. Se troza y en los platos de entrada se decora con zanahoria y con perejil muy fino.

COCHAYUYO CON PAPAS

INGREDIENTES: ½ kilo de papas, ½ atado de cochayuyo, 1 cucharada de sal y manteca, perejil, cebolla y ajos.

PREPARACION: El cochayuyo se lava bien y se corta en trocitos, se pone a cocer en una cucharada de vinagre. Una vez cocido se corta en pedacitos pequeños. Las papas se pelan y se ponen a cocer un rato, en seguida se agrega el cochayugo y esto se deja cocer a fuego lento. Se fríen la cebolla y un diente de ajo, y a esto se le agrega las papas, se sazona muy bien y se deja cocer a fuego lento.

CHOROS CON SALSA VERDE

INGREDIENTES: 8 choros, 1 limón, 1 atado de perejil, aceite, sal, pimienta.

PREPARACION: Los choros se colocan al horno calentado fuerte y se dejan a fuego lento por 15 a 20 minutos. Con la cebolla picada muy fina se prepara la salsa con perejil. Se aliña con sal, aceite, pimienta y bastante limón.

Gran Tienda y Sastrería "MARDONES"

JUAN MARDONES PUBLETE

Pedro Aguirre Cerda 900 - LOTA - Fono 62

- La casa que vende más barato en LOTA y la más popular
- Facilidades de pago, concediendo créditos a largo plazo.
- SASTRERIA, la más económica de Lota.

Atendida por el experto Cortador Sastre señor HERIBERTO CARRILLO VEGA

RECIBO HECHURAS

Zapatería "IMPERIO"

JULIO LEON H.

PEDRO AGUIRRE CERDA 736

LOTA

EL MEJOR CALZADO AL MENOR PRECIO

ASPECTOS DE LAS FIESTAS CENTENARIAS DE LOTA

DOS ASPECTOS DE LA PISCINA OLIMPICA PARA EL PERSONAL DE OBREROS DE LA COMPAÑIA, INAUGURADA EL VIERNES 28 DEL MES PASADO.

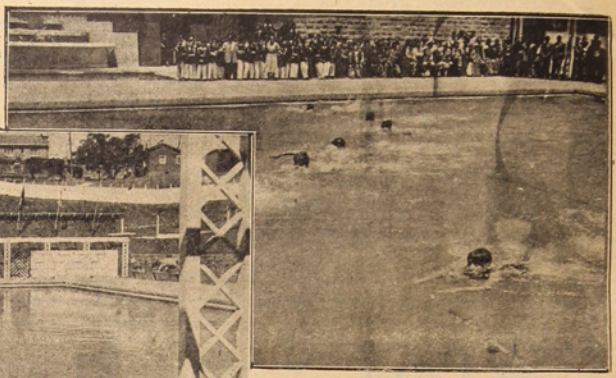

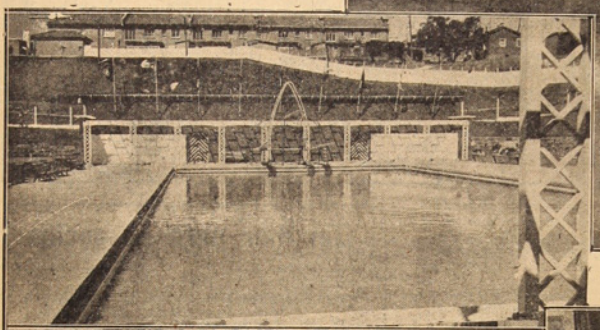

EL MUNDO INFANTIL FUE PRIMERO EN GOZAR DE LAS TRANSPARENTES AGUAS DE LA PISCINA OLIMPICA.

LOS RESTOS DE DON MATIAS COUSIÑO, SON CONDUCIDOS A SU ULTIMA MORADA.

MIEMBROS DE LAS INSTITUCIONES QUE FUERON INVITADAS A UN COCTEL, OFRECIDO POR LA SUPERIORIDAD DE LA EMPRESA, CON MOTIVO DEL CENTENARIO.

MIEMBROS DEL H. DIRECTORIO Y VISITAS REGRESA DE VISITAR LA MODERNA Y HERMOSA POBLACION CENTENARIO.

FACHADA DEL EDIFICIO DEL CASINO PARA OBREROS, INAUGURADO EL DIA SABADO 29 DE NOVIEMBRE.

Impreso en los Talleres de la Litografía Concepción, S. A. - Concepción (Chile) - 1952

Año XXVIII - N.º 485
Lota Alto

Enero de 1953
Precio: $ 5.—

La Opinión de Lota

PERIODICO MENSUAL PARA LA REGION CARBONIFERA -:- LOTA Y CORONEL

Han recibido los regalos de Pascua ofrecidos por la Compañía, y salen sonrientes del recinto del Gimnasio.

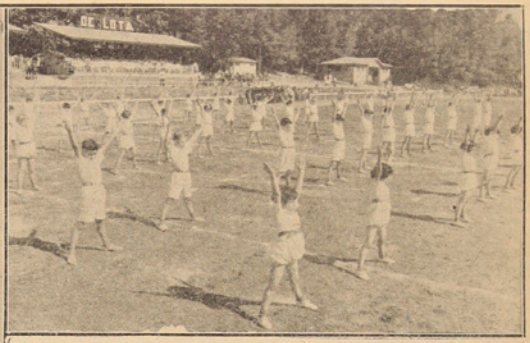

Las Escuelas de la Compañía pusieron fin al año escolar, presentando una magnífica revista de gimnasia, en el amplio recinto del Estadio.

Los periodistas que vinieron al Congreso Mundial de la Prensa, visitaron las grandes industrias de la zona, salen de ver la Exposición-Centenario que por varios días funcionó en la escuela Matías Cousiño.

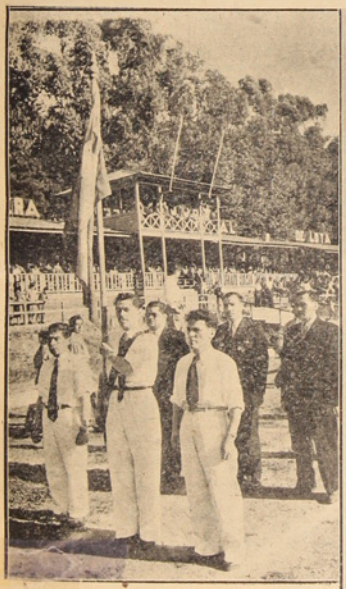

Abanderado de uno de los clubes que desfilaron al iniciarse el Campeonato de los metalúrgicos.

Una escena del nacimiento del Niño Jesús que adornó el Gimnasio en los días de Pascua.

¡FELIZ AÑO NUEVO!

Estas palabras se renuevan al cruzar por el sendero de los siglos, un tramo más en la marcha hacia el infinito. Son los primeras que se emiten al escucharse alborozado el sonar de los pitos y campanas que despiden el año que deje, y saludan al que recibimos; son palabras puras, exentas de pasión, manifestación espontánea de un deseo de felicidad mutua al empezar una nueva jornada.

¡Feliz año nuevo!, fueron las últimas saturadas de fe y de amor emitidas por esos caballeros del fuego, que momentos más tarde se desprendían de los brazos familiares para saltar al sitio del deber, sin vacilaciones, con la consigna de luchar contra el voraz enemigo, corriendo orgullosos, llevando sus cascos broncíneos que frente a los llamas fulgen como una cimera de luz.

El deber les daba su grito de alerta. Cronos abría su libro blanco para anotar la asistencia en la lucha de ese puñado de hombres que cumplieron la primera guardia, inmolando sus vidas en la defensa de la propiedad y vida de sus semejantes.

¡Bomberos!, si siempre habéis sido objeto del cariño y admiración del pueblo, esta tragedia que cubre de luto y dolor a la Patria entera, os adentra más en el sentimiento y en la comprensión.

Cada vez que las sirenas y campanas, esas mismas que en las grandes celebraciones aceleran el ritmo de los corazones, suenan para denunciar el peligro, es frecuente veros correr por los calles, a medio vestir, con la casaca suelta aún y el cinturón en las manos. El enemigo está a la vista, ha iniciado su fiesta de fuego y no hay tiempo que perder. Una sola idea os lleva: la constante en lo único que ocupa vuestras mentes y en ellas ya no cabe el temor ni la vacilación; adelante, jadelante siempre aunque se juegue la vida!

Legionarios de un ejército de paz: si ya en otras ocasiones habéis entregado la vida de vuestros servidores; en esta trágica ocasión se ha consumado el sacrificio máximo estableciendo un paralelo exacto con los que en largos campos de lucha se han elevado a la categoría de héroes, defendiendo lo que es nuestro, todo lo que involucra ese tesoro que se escribe con seis letras: PATRIA.

Las palabras envueltas en su ropaje lírico, el sutil perfume y el delicado color de las rosas que se han tributado a vuestra memoria, implica un mero paliativo para el dolor que ha dejado vuestro sacrificio máximo.

Nada puede reparar la tragedia consumada; las conjeturas, las hipótesis son como hojas desprendidas que desaparecen como el viento llevado por el viento. Sólo queda el dolor y la reflexión para que, sobre esta tragedia, funcione mejor: el raciocinio de los que deben pensar que los explosivos siempre están esperando la oportunidad para cumplir con su destino: la destrucción.

El tiempo, ese bálsamo piadoso que lentamente va curando las más profundas heridas, mitigará el dolor, serenará los ánimos, pero, al cubrirse una nueva etapa, cuando las campanas vuelvan de nuevo a señalar la entrada de otro año, el recuerdo de los que cayeron florecerá en emoción, y en la "Perla del Pacífico" el legendario puerto ocasionado a soportar los embates de la adversidad, los caballeros del fuego, siempre firmes en sus puestos, fortalecidos por el sacrificio de sus compañeros, guardarán un momento de silencio, juntos los talones, como disciplinados miembros de un ejército de paz.

R. R.

Lota Alto, 2 de Enero de 1953.

Colaboración

¡Sé dulce con tu hijo!...

Ayer, al pasar frente a tu casa, vi que castigabas a tu hijo; fué talvez un mal momento tuyo, lo comprendo, fué seguida te observé como arrepentida; sin duda que pasaron horas y no podías olvidar aquello.

¿No es verdad que al dormirse te parecía que el niño, tu hijito te miraba; te miraba y preguntaba con sus ojitos asombrados, cómo era que habiéndole dado la vida, lo maltratabas así?

Seguramente dirás que tu niño es malo y que si no lo corrijes será peor.

Oyeme, madrecita: ¿De dónde has sacado que tu hijo es malo? Mírale, ¡pobrecito!, siempre te está siguiendo con la mirada, él todo lo aprende de ti, de tu marido, en ia de todas las personas que lo rodean aprende lo que hace.

Observalo; lo castigas, porque el imita lo malo y lo bueno. Debes darte cuenta que un niño no puede discernir ni establecer diferencias sustanciales entre lo bueno y lo malo; si lo supiera, ten por seguro que no se inclinaría por el mal.

Si es violento, ¿de quién imita la violencia? Si miente, ¿a quién oyó mentir?

Si es nervioso, cómo podrás exigirle que por sí mismo establezca el equilibrio de su organismo? ¿No has visto cómo los caballos tratados con rigor enflaquecen y mueren prematuramente? No te das cuenta que el niño que es castigado duramente irá sintiendo nacer en él, rencorcito el germen del odio, y que este mal sentimiento será como un cáncer devorador de su divina alegría, y que, cuando hombre lleve en el fondo de su ser un remanente de malos recuerdos de su infancia?

Sé dulce con tu hijo, madrecita. Sonríele, hazle sentir el calor de tu cariño, sé su guía, enséñale con bondad a para que en su cabecita pueda entrar la idea del bien y el repudio del mal. Cuanto más malo te parezca, más necesitará ver en ti un ejemplo de bondad, de serenidad, de ternura y rectitud.

Te daré un consejo: Como ya está habituado a la violencia, no sigas por ese camino, si se revela y desobedece, castígalo echándolo a la cama y al hacerlo le dirás: "Debes acostarte, te veo enfermo, tú eres un niño bueno y si me desobedeces es porque estás enfermo". Será el mejor castigo, tú sabes que al niño, como a los gorriones le gusta la libertad, el aire, la calle...

Y, en verdad, tu hijito querido está enfermo, sí, aunque no lo creas. La vista de las acciones incorrectas, los gritos y los golpes van trastornado su naturaleza. Pero se curará con el bálsamo de tu ternura. Pronto quedará convencido que ya es un niño bueno, y, poco a poco, con tus caricias y tu palabra tierna se hará mejor todavía.

¡Ayúdalo, ayúdalo para que comprenda el bien, para que ese ceño duro desaparezca y le mire siempre con sus ojitos plenos de una luz pura, del amor hacia sus padres!

T. O. D.

Lota Alto, Nov. de 1952.

"Nada destruye y debilita más al hombre que el reposo físico continuado y su alejamiento de las funciones energéticas de la Naturaleza"

(Dr. Keckel)

¿Conviene hacer Gimnasia después de los 40 años?

Leyendo el articulo "No se mate haciendo ejercicios", aparecido en "Selecciones del Reader's Digest" del mes de julio del año ppdo. y basado en el cual, la Dirección de la Corporación Nacional, Instituto Vida Sana, ha solicitado de su departamento médico unas pocas líneas que aclaren los conceptos allí emitidos, diríamos que sería ocioso rebatir uno por uno los puntos que aparecen en dicho artículo.

La advertencia del autor de que los hombres, pasados los cuarenta años no deben matarse haciendo gimnasia, tan sólo puede aceptarse cuando ella es practicada descontroladamente, con excesiva intensidad y contraviniendo prescripciones médicas.

Recordemos que los seres humanos pertenecemos al reino animal, y como tales, con cada año de nuestra vida envejecemos, nos vamos alejando más y más de nuestro medio natural.

Mirando retrospectivamente podemos darnos cuenta, con horror, que estamos matando nuestra especie. Las razas, tan sólo al comienzo de nuestra Era, eran hombres longevos y fornidos. Nómades la mayor parte de ellos, y, por lo tanto, acostumbrados a exigir de lo físico lo que nadie podría rendir hoy. Las comodidades de nuestro medio actual nos están reblandeciendo, y, a no mediar las sabias disciplinas implantadas por los más renombrados fisiólogos del orbe para proveer a la Humanidad de los substitutos de los ejercicios a que estaba obligado el hombre primitivo, llegaría el momento en que los descendientes de nuestros hijos llevarían sobre sus hombros un inmenso cráneo, que sus cuerpos serían incapaces de sostener.

La vida de nuestros antecesores en que cada cual luchaba contra la naturaleza para subsistir, hacía superfluo lo que hoy necesitamos imperiosamente: mover nuestros músculos, que ya muestran acentuada atrofia, hacer que la sangre revivificadora llegue hasta los últimos intersticios capilares, colapsados por la inactividad, que se despliegue los alvéolos pulmonares taponeados por la impureza congestionante de nuestro ambiente colectivo, y reactiven las glándulas de secreción interna y con ellas todo nuestro ser.

Tenemos un ejemplo al alcance de la mano, si deseamos saber qué le sucede a aquella persona que, ya jubilada, prefiere escoger entre el descanso en el sofá a seguir su vida activa; estaremos irremisiblemente de acuerdo en que el primero se oxida, se apaga, y, a mayor inactividad física, se produce mayor imposibilidad de retornar a su dominio corporal e intelectual.

En la época en que vivimos nos asisten testimonios fehacientes de instituciones y naciones que marchan a la cabeza del progreso, testimonios que enaltecen el valor indiscutible del ejercicio físico metodizado como medio ideal para incrementar la salud, fortaleza psico-somática y recrear el espíritu en toda edad de la existencia humana.

El apoyo irrefutable de lo expresado y basándose en centenares de alumnos que en el curso de 18 años han sido sometidos a exámenes físico-médicos y reexámenes de evolución practicados en el Instituto Vida Sana a personas mayores de cuarenta y cincuenta años pertenecientes a diversas profesiones, en su mayor parte de índole sedentaria, podemos decirar que ninguna de ellas ha debido interrumpir sus clases de gimnasia por trastornos de orden cardíaco, o, que hubiera sido víctima de un ataque al corazón como consecuencia de los ejercicios practicados. Por el contrario, los que cronológicamente han traspasado los umbrales de las 40 o 50 primaveras, lejos de reglamentarlo, caminan por las calles de esta capital con paso firme y la frente levantada, convencidos de que los ejercicios que practican les son indispensables para mantenerse en buenas condiciones de salud, aflojar los nervios y contar con el potencial psico-físico para resolver con éxito los intrincados problemas que se les presentan en su vida cotidiana.

Estas líneas no van dedicadas a los que practican la cultura física en cualquiera de sus formas, porque ellos llevan grabadas en lo más profundo de su ser estas normas, quizás en forma más sólida y demostrativa; van dedicadas a todas aquellas personas que han quedado desorientada o indecisas, y desearían saber qué hay de cierto en tal o cual aseveración.

Departamento Médico del Instituto "Vida Sana"

Don IGNACIO DOMEYKO

hombre sabio y singular

por Arturo Alfonsto Phillips

(CONTINUACION)

Complejo, pero apasionante, sería adentrarnos por los múltiples caminos, por los desconocidos senderos que su personalidad siempre inquieta, transitó. Sabio curioso, en permanente acecho ante los misterios de la naturaleza; amigo leal, con sus manos en actitud siempre dadivosa; padre y maestro; poeta enamorado de la belleza que se oculta en todos los pequeños actos de la vida; escritor; hombre de corazón afectuoso; místico; devoto de los números y prendado de las abstracciones de la mente. Tantas facetas, que nos tendidas en busca de la realidad de la vida!

Por donde sigamos su huella vamos a encontrar lo que constituía su íntima realidad, lo que le hacía crecer en su fuerza: su envegadura espiritual; su fe en el alto destino del hombre; su desprecio por el oropel y la falsa riqueza su modestia y su sumisión ante la grandeza inmanente de Dios.

En estos momentos de inquietud y desconcierto, que el hombre, ensoberbecido por sus conquistas materiales, deja agostarse su espíritu, resulta saludable y hasta entusiasmante mostrar a la juventud su magnífico ejemplo.

No es el rebaño impulsado por sus instintos; no es la satisfacción de los apetitos incontrolados; no es el dominio de la fuerza y de la materia lo que marcan la ascensión del hombre hacia su perfeccionamiento. Son los pequeños hechos; el trabajo minucioso y repetido; la disciplina ante la derrota y el éxito, los que, guiados por la luz de la inteligencia y por la secreta fuerza del espíritu, fijan el sentido ascendente de la trayectoria humana.

No son el acero y el cemento, ni los poderosos aviones a chorro, ni la bomba atómica; no son las grandes realizaciones técnicas las que marcan el progreso. Todo ello, todo lo aparentemente grande y magnífico, nace de la maduración de la inteligencia privilegiada, del parpadeo genial producido en el tranquilo y silencioso rincón donde el sabio urga, analiza o sueña. Todo el progreso, todo lo material espléndoroso, que está haciendo al hombre equivocadamente, sentirse cercano a Dios y olvidarse del desconocido misterio que lo generó, son fruto de escogidas mentalidades, de reducido número de espíritus seleccionados que, como raíces en lo obscuro de la tierra, buscan y transforman con método, con esfuerzo y fe los elementos para dar vida al gran árbol de la civilización que se eleva orgulloso hacia los cielos.

Entre estos seres de selección podemos señalar a don Ignacio Domeyko y destacar con orgullo como, su vigorosa figura animicer se agiganta con los años y bate a la muerte.

Porque, cuando el hombre cumple su destino con honra y belleza, cuando camina por la vida con pasos firmes, la muerte no es capaz de detenerlo, ni su llegada señala el término de su acción. Por el contrario, permanecen sus obras, siguen sus palabras y su pensamiento fructificando y agrandándose en nuestra diaria labor, con más eficacia, con más realidad y brío tal vez, que nuestros propios esfuerzos.

El reconocimiento de lo que don Ignacio Domeyko sigue creando, impulsando y orientando todavía, es el más alto y efectivo homenaje que podemos ofrecerle; es el reconocimiento de que su recia personalidad vive aún entre nosotros.

(Continuará)

SUPERSTICIONES

EL PIE DERECHO

Esta es una de las supersticiones más ecomiosas, porque siempre encierra un deseo generoso. Hay personas que tiene el mayor cuidado en apoyarse siempre en el pie derecho, al levantarse cada día, porque dicen que esto le trae buenos sucesos. Otras insisten en el hecho de calzarse siempre el PIE DERECHO, para tener buen éxito en lo que emprendan.

Para explicar esta superstición se puede acudir a un análisis de bondadosa lógica: el que se atiene a esta superstición es de por sí un espíritu recto, o que por lo menos lucha por conservar su rectitud, porque piensa que es obrar en forma DERECHA, RECTA, siempre le traerá buena suerte, y se empeña en ello, aunque si bien por un pequeño egoismo natural, con una clara visión de rectitud en su inconciente.

El levantarse con el PIE DERECHO a más de atraer buena suerte aporta optimismo en la vida, ya que al hacerlo se adquiere por lo menos una pequeña seguridad de triunfo para el día, y sabido es que el optimismo atrae buen éxito.

La Opinión de Lota

LOTA ALTO, ENERO DE 1953.

UN NUEVO AÑO

Ha empezado un nuevo año. Y en todos los corazones se renuevan los propósitos de fe, lucha y esperanzas.

Nuestro país, que en toda época ha sabido rendir tributo al trabajo, al esfuerzo creador y al espíritu progresista de sus hijos, es en el concierto de las naciones del mundo, un ejemplo de tenacidad y de constancia, que con su pujanza ha sabido tornar desiertos en vergeles; zonas abandonadas, en áreas productivas; industrias emergidas del suelo y del sub-suelo, difíciles y arriesgadas, como son las del salitre y del carbón, en fuentes de riqueza nacional.

Así, en el nuevo año que comienza, nuestra Empresa que es el genuino fruto del sueño de un visionario, resultando de lo que puede el capital nacional cuando es puesto al servicio de una gran causa, hace votos por el progreso, el bienestar, la tranquilidad y la felicidad de todos y cada uno de sus colaboradores, sean ellos de Minas o Superficie, empleados u obreros, pues esta industria es patrimonio del esfuerzo común de todos y de cada uno de los que laboran en ella.

Y al elevar estas aspiraciones, lo hace también por el progreso de la industria, de cuyo auge depende también el de sus colaboradores e indirectamente, del país entero, pues de la savia vivificante del oro negro se nutren nuestros sistemas ferrovarios, flotas mercantes, comercio, industria pesada como la siderúrgica, plantas térmicas de energía eléctrica, industria fabril, es decir todo el progreso material y el confort de un país moderno.

El espíritu de nuestra Empresa y de su Directorio es avanzar cada día más por el camino del bienestar social y de la mecanización de las faenas. Para ello no escatimará esfuerzos, de modo que con el correr del tiempo la industria del Carbón de Lota marche a la vanguardia, no sólo en su patria, sino que a través de todos los países productores de carbón en el mundo. Y esto será posible si no olvidamos el ideal del Fundador, don Matías Cousiño, cuyo tesón lanzó con visionario ímpetu, hace cien años, los primeros pasos de esta industria que a la vuelta de un siglo debía colocarse en la primera línea del progreso nacional, como un legítimo orgullo del esfuerzo del brazo y del capital chilenos.

Este Nuevo Año que se inicia debe ser un año de realizaciones y de progreso social, espiritual, material y técnico.

La Compañía al saludar por intermedio de estas líneas a todos sus colaboradores, empuña las herramientas que habrán de colmar estas aspiraciones: el trabajo y la fe.

Almacén "RIO DE JANEIRO"
Leandro Loyola Luengo
LAUTARO 15 - LOTA
Ventas por Mayor y al Detalle
a los precios más bajos
SURTIDO GENERAL DE ABARROTES

La catástrofe de Valparaíso

En plena Noche de Año Nuevo, cuando la fanfarria de las bengalas aún no se apagaban, cuando las salutaciones aún vibraban en los corazones henchidos de esperanzas, una tragedia sin precedentes ha venido a enlutar a los porteños y al país entero.

Con un saldo de 53 muertos y más de 300 heridos que deja la espantosa explosión del jueves 1.o de Enero, inicia Valparaíso otra etapa de su vida.

El nunca desmentido espíritu luchador de los porteños habrá de superar esta emergencia, fruto, según se ha podido investigar, de la desidia funcionaria y de la imprevisión.

Por ahora, sólo cabe acompañar a Valparaíso en su dolor y hacerse el firme propósito de otorgar toda la ayuda moral y material que las numerosas familias damnificadas reclaman.

El Presidente de la República, Excmo. señor Carlos Ibáñez, que fué el primero en acudir al sitio del siniestro y estar junto a los caídos en la catástrofe, dando consuelo a los heridos y fe a las familias afectadas por la desgracia, al decretar tres días de duelo nacional y anunciar el envío al Congreso de un proyecto que indemnice a los damnificados, que dé previsión futura y estable al abnegado Cuerpo de Bomberos de todo Chile, ha interpretado el sentir de la ciudadanía que en esta hora de luto está de corazón con la institución mártir que en la explosión del 1.o de Enero ha escrito con la sangre de sus 33 mejores voluntarios, otra inolvidable página de heroísmo y de abnegación.

Para los caídos, para los hogares que han perdido a su jefe y a sus hijos y hermanos, para la benemérita institución bomberil porteña, vayan nuestro homenaje y nuestra condolencia más sentida.

G.

EL PERIODICO

El periódico ha de estar siempre como los correos antiguos, con el caballo enjaezado, la fusta en la mano y la espuela en el tacón. Al menor accidente debe saltar sobre la silla, sacudir la fusta y echar a escape el caballo para salir pronto y para que nadie llegue antes que él. Debe, extractando un libro, facilitar su lectura a los pobres de tiempo o de voluntad o de dinero. Hacer asistir a los teatros, como sentados en cómoda butaca, que ese efecto hace una alineada y juiciosa revista, a los pobres y a los perezosos.

Debe desobedecer los apetitos del bien personal, y atender imparcialmente el bien público. Debe ser galante para seducir, catedrático para explicar, filósofo para mejorar, pilluelo para penetrar, guerrero para combatir. Debe ser útil, sano, elegante, oportuno y valiente. En cada artículo debe verse la mano enguantada que lo escribe, y los labios sin mancha que lo dictan. No hay cetro mejor que un buen periódico.—JOSE MARTI.

ACTUALIDADES DEL MES

EL MUNDO INFANTIL de Lota volvió a experimentar la alegría de años pasados. El espíritu dadivoso y magnánimo del Viejito Pascual se hizo presente por medio del gesto espontáneo de la Empresa, que dispuso de la suma de $ 2.000,000.— para la adquisición de miles y miles de juguetes diversos y otras tantas bolsitas que se entregaron completas de chocolates, confites y caramelos. Fueron las horas preliminares de las fiestas de fin de año. El amplio local del Gimnasio fué durante el día 23 una bulliciosa colmena con su bullidor enjambre, ávidos de recibir de manos de las damas que gustosamente cooperaron al trabajo del personal dispuesto por la Compañía, los regalos de juguetes y el misterio que se encerraba en esos bolsitos de papel pascuero.

La fiesta quedó iniciada, grandes y pequeños salieron del Gimnasio para poner un toque de color y alegría por las calles de Lota.

* * *

SE FUE UN AÑO MAS por la senda inconmensurable ridad social que nos une, se ha llegado a cubrir otra etapa del tiempo. Sin lamentar quebrantamientos en la solidaridad de la existencia. El año que se ha dejado atrás nos dejó un saldo de gratos recuerdos. Se vivieron horas de intensa alegría y emoción en la semana en que fué celebrado el Centenario de las minas de Lota. La presencia del Honorable Directorio en los actos más importantes afianzó los vínculos de un buen entendimiento. Sus gestos de desprendimiento en beneficio de los niños, de los colaboradores y de muchas instituciones, puso de relieve sus mejores intenciones para la mejor convivencia de los que leal y disciplinadamente han de continuar aportando el contingente de sus esfuerzos para que el prestigio conquistado por la Compañía Carbonífera e Industrial de Lota, en el curso de un siglo, no sufra mengua y por el contrario, siga en línea progresiva para bien de la Patria y de las familias que en esta tierra viven en tranquilidad.

Las campanas y sirenas, las mismas que doblaron y gimieron al llegar las cenizas del fundador de la Compañía, a la tierra que supo de sus tribulaciones, pobló de alegría el ambiente lotino. ¡Feliz año nuevo!, y en todos los hogares en donde todavía lucían sus galas y adornos los arbolitos de pascua, las familias se estrecharon en cordiales abrazos deseándose mutua felicidad; así sea!

* * *

BANDERAS A MEDIA ASTA se izaron en los edificios más importantes de la Compañía. No flamearon con la gallardía que les proporciona la brisa de Septiembre, parecían pesadas con la humedad del dolor.

En Valparaíso, el destino puso a prueba, una vez más la entereza de la población y el coraje y gallardía de los bomberos, que por antonomasia se les llama cariñosamente los caballeros del fuego.

Nuestro pueblo, sensible por naturaleza sintió en carne viva la tragedia que probó con recio golpe, la contextura moral de los voluntarios bomberiles.

En nuestra localidad se cumplió con el mandato de S. E. el Presidente de la República don Carlos Ibáñez del Campo, y de inmediato quedaron interrumpidas las fiestas que se iban a prolongar por todo el día 1° de Enero. Las banderas a media asta y el homenaje rendido a la misma hora en que se procedía a sepultar los restos de las víctimas de la tragedia, significaron nuestra adhesión al duelo nacional.

* * *

NUESTRA SELECCION DE FUTBOL, viaja en el Vapor "Isidora" hacia las tierras del oro blanco. La Compañía que proporciona todos los medios para el mejor desarrollo del deporte, premió con este viaje deportivo a los jugadores de nuestra Selección de Fútbol, que llegaron a clasificarse Vice-Campeones de la Zona. Supieron dar emoción a todos sus encuentros; las veleidades del deporte los hizo perder puntos que se creyeron fáciles, pero es sabido que sobre el verde tapete de las canchas, no hay enemigo chico.

Todos van optimistas y sus deseos son dejar bien puesto nuestro prestigio deportivo; todo Lota estará pendiente de los resultados que se obtengan en tierras del norte, y si no es posible darle aliento de viva voz, como se acostumbra al verlos actuar en cancha nuestra, por lo menos el pensamiento estará puesto en ellos y el anhelo de saberlos triunfadores.

R. R.

Confecciones
GALA

Hechuras
Finas Para
Caballeros
Trajes
Sastres
Para Señora

CONSULTE CREDITOS

GALVARINO 267
(EX FARMACIA ASTETE)
FRENTE PLAZA DE ARMAS
LOTA

Es fama que en el Comercio de Lota, la Tienda

LA FAMA

TIENE EL MEJOR SURTIDO DE:

Mesas de comedor
Sillas
Aparadores
Roperos
Aparadores - Vitrinas
Cómodas
Veladores
Marquesas
Catres de Fierro y de Bronce
Colchones
Almohadas
Somieres y
Gran surtido de
Ropa Hecha

Exclusividad en Artículos "CIC", finos y de la mejor calidad

El mejor Surtido. La mejor Calidad
LOS PRECIOS MAS CONVENIENTES

Nada pierde con ver nuestra Mercadería y consultar los Precios

TIENDA "LA FAMA"

Pedro González Candia y Cía. Ltda.

Pedro Aguirre Cerda 700, esq. Caupolicán - Teléfono 44 - LOTA

Salón "BERTY"

¿PERMANENTE...? Vaya Ud. al SALON "BERTY" donde encontrará toda clase de Permanentes, AL FRIO, QUIMICA Y CON CALOR, a los precios más bajos y con Líquidos Importados.

¿Desea Ud. una Profesión Lucrativa?

Concurra Ud. a la **Academia "ARMANDINI", de Santiago,** que actúa en nuestro Salón durante tres meses solamente. - Cursos completos de Belleza, en sus más múltiples variedades - Diplomas Válidos - Atención Profesional de la eminente Profesora, señorita **CARMEN PEREZ.**

CONSULTENOS Y SE CONVENCERA

SALON "BERTY" (Edificio "La Fama")

DEPARTAMENTO DE SEGURIDAD

LA BOCA-MINA ARTURO GANO EL PREMIO DE SEGURIDAD DE NOVIEMBRE

Los Segundos Puestos correspondió a los Laboreos ORIANA, de Chiflón Carlos y Veta Nueva SAN JUAN NORTE, de Pique Grande Arturo

Laboreo	Noviembre		Puesto	Indice de frecuencia de accidentes		Porcentaje de Mejora
	Horas trabajadas	Accidentes ocurridos		Promedio 6 meses anteriores	Correspondiente a Novbre	
BOCA-MINA ARTURO	64,967	- 0 -	1.º	62	- 0 -	- 0 -
NUEVA SAN JUAN NORTE	223,942	4	2.º	273	152	55%
ORIANA	156,564	2	2.º	198	83	58%

El 23 de Diciembre se hizo entrega de los premios de Seguridad que mensualmente la Cía. sortea entre los operarios de los laboreos que bajan al mínimo su Indice de Frecuencia de Accidentes.

Como de costumbre, luego de dar a conocer las cifras que dieron la opción a los laboreos premiados, se procedió a hacer los sorteos de los premios, consistentes en prendas de vestir y elementos de trabajo.

Observamos la buena calidad de los premios, entre los que se destacaban las camisas de cuellos semi duro, corbatas inarrugables, bufandas, pañuelos de seda, cinturones de piel de nonato, etc. Entre los útiles de trabajo, los mineros premiados retiraron unos regios serruchos de acero Alemán, charras de aluminio y unos cinturones con bolsa de suela para la batería de la lámpara eléctrica.

Nos acercamos a un obrero, quien había recibido un cinturón minero y le pregeuntamos respecto a su premio:

"Nunca he tenido un cinturón mejor que este, nos respondió; me va a ser muy útil, ya que con el bolso de suela se evita que el líquido de la lámpara eléctrica me queme, si alguna vez se derrama. Claro es que también me hubiera gustado sacarme un parcito de zapatos "puntera de acero" o uno de los billetitos de a $ 500.—, pero en fin, para otro mes será".

Eso solamente depende de Uds, le dijimos, todos los laboreos de las minas tienen opción a los premios, basta para ello con que se cuiden unos a otros y en conjunto se preocupen de evitar los accidentes.

Para probar mi sapiencia
recibí un desafío
no me da calor ni frío
mi rival don Juan Placencia,
cuento con harta paciencia
y escasa sabiduría,
poco ducho en minería
y en secretos del Chiflón,
recién llegado al carbón
con él no competiría.

Las preguntas de don Juan
en mi no tienen respuesta,
y para que aprecien su apuesta
unas cuantas aquí van:
"¿Cuántas veces cruje un "corte"
dentro de veinticuatro horas?
y, ¿cuántos picos quebrados
habrá en una circadora?

Esto no tiene importancia
ni me importa un pucho,
por otro más grande lucho
con amor y con constancia,
lo demás es petulancia
de mi amigo payador,
yo soy un trabajador
siempre bien intencionado,
que está siempre preocupado
de evitar un cruel dolor.

Las cuartetas que mandó
son ingeniosas, no hay duda,
tiene chispa macanuda
y en buen tema se inspiró,
y aquí le presento yo
en otra estrofita suya:
"No se crea muy "seguro"
si se apellida "Segura:
sépalo amigo don Juan
que la tosca es harto dura".

Hasta lo sabe una mosca,
también lo sabe un ratón
que hay que cuidar el "melón"
de la peligrosa tosca,
por esto no meta rosca
y ande siempre con cuidado
que solo un paso mal dado
o descuido en la barreta
pueden herir al "poeta"
que me había desafiado.

Yo no acepto desafío
aunque Ud. dice en sus versos:
"Yo lo quisiera a Ud. ver
bajo un derrumbe encascado
y vería Juan Segura
como saldría quebrado".
Harto tiempo he trabajado
con mano firme y segura;
no he sufrido quebradura
pues no he sido descuidado.

Cuento con mucha paciencia
para seguir predicando,
a todos aconsejando
y a Ud. mi amigo Placencia,
use siempre la prudencia
para que le vaya bien,
sus versitos en el tren
divierten a la buena gente
pero nunca los instruye
como evitar accidentes.

También es falta de honradez

Hay personas que por nada del mundo cometerían un robo, pero... no sienten escrúpulo alguno en no devolver lo prestado.

Esto también es falta de honradez; y las molestias y los perjuicios que se siguen al prójimo pueden fácilmente ser graves.

Es en el gremio de lectores donde este vicio hace especialmente sus víctimas. Tiene ya carácter de verdadera axiomática aquello de "libro prestado, libro perdido".

Puede apreciarse la delicadeza y la educación de una persona, tanto por el cuidado en mantener el libro que recibe, como por la prontitud ne devolverlo una vez leído. Pero algunos no sólo no devuelven el libro, sino que también lo tratan en forma indigna; y aun se permiten prestarlo sin la autorización de su dueño. Si esto llega a suceder, el retorno del libro puede 'considerarse milagroso...

Es lo que opina un poeta nacional en estas décimas que dedicamos a esa clase de lectores inescrupulosos:

Un libro presté a Don Juan
quien a Luisa lo prestó.
la cual no bien lo leyó
cuando se lo envió a Tristán.
Este lo prestó a Julián
de quien lo obtuvo Josías
para prestarlo a Tobías,
y en seguida a Don Antonio;
leyéndolo está Polonio
y espéralo Matatías...

Las oscuras golondrinas
del poeta sevillano,
volverán cualquier verano
a nuestras costas latinas;
las coquetas, a ser finas
si lo fueron, tornarán;
peras los olmos darán,
aunque nunca las han dañado...
¡Pero este libro prestado
ya mis ojos no verán!

Casa "ALBERTO DIAZ"

Aníbal Pinto 613
CONCEPCION

Pedro Aguirre Cerda 402
LOTA
(FRENTE A LA PLAZA)

Sigue el éxito de la más formidable venta a precios nunca vistos en artículos de:

Loza - Enlozados - Cristalería

Artículos para Baño - W. C. - Lavamanos - Bidex

Visítenos y Vea Precios

Relatos Mineros

Por Apir Tratero

BROMAS DEL GRISU

¡Soy el Grisú! —¿Habéis oido?
Desde siglos me encontraba en este cerro
en las negras cavidades y oprimido.
¡Hoy libre al fin! — Gracias al barretero.

Y aquí estoy dispuesto para el daño
sólo pido una llama y... ¡A explotar!
Entonces tiembla el cerro, todo cede.
¡De obreros un montón voy a matar!

Pero... Ay! la masa de aire me destruye
(nadie deja abierta ahora una puerta)
mi secular enemigo me diluye
llevándome a morir a la revuelta. (1)

(Chirridos del grisú al escapar de la veta)

Sabido es que el manto carbonífero está desprendiendo gas metano desde que se abre un frente, o sea desde que se llega con una labor o galería hasta el carbón. El material arrancado sigue desprendiendo gas, lentamente, al extremo que hasta en la carbonera de nuestra casa hay desprendimientos de grisú.

En las carboníferas el gas está saliendo del frente en forma continuada, pero se diluye rápidamente en el aire que pasa con cierta fuerza y en gran cantidad a lo largo de los frentes. La aparición del grisú en algún lugar de las minas, entonces, se debe a algún defecto en la ventilación, donde la cantidad de aire que pasa por ese punto no es suficiente para diluirlo. Los defectos de ventilación pueden ser provocados inconscientemente por los obreros (ej.: al dejar abiertas las puertas que controlan la dirección del aire) o accidentalmente como en el caso de los derrumbes que obstruyen las vías de aire.

La denominación de "grisú" se refiere al gas metano mezclado con aire, mezcla capaz de arder o explotar violentamente según la proporción en que se encuentren los gases constituyentes, dando origen al vapor de agua (o "cerote", goteras calientes) y al gas anhidrido carbonico, llamado "viento negro" por los mineros, o al gas monóxido de carbono, llamado "viento blanco", gas extremadamente venenoso, según veremos en otros relatos. Sin embargo el gas metano puro no arde y si tratamos de encender un fósforo en una atmósfera de este gas en estas condiciones, la llama se extinguiria inmediatamente, tal si la introdujeramos al agua.

El metano químicamente puro es inodoro, pero en las minas aparece, la mayoria de las veces, acompañado de diferentes olores, a veces semejantes al de una mezcla de alcohol y bencina, otras veces huele a manzanas verdes; tambien se presenta con olor a mariscos descompuestos y en algunas ocasiones no se aprecia olor alguno. En altas concentraciones, del orden sobre 50%, adquiere un cargado olor a gas de carburo.

El gas metano pertenece a la clasificación de los gases desplazantes, de acuerdo a su comportamiento en aire. Un gas desplazante es aquel que desaloja al aire para tomar posesión del ambiente, de tal modo que un hombre se asfixiaria por falta de aire si se introduce en una atmósfera que contenga sobre 5% de metano.

Una curiosidad sobresaliente del metano son sus propiedades narcóticas. Antes de aparecer los síntomas de asfixia en un hombre expuesto a los efectos respiratorios de este gas, sobreviene la inconsciencia con el adormecimiento, por último.

Observando a un minero que experimentalmente se introduce en una atmósfera de gas, se obtienen las siguientes fases:

1.—El minero entra a la zona gaseosa contando en voz alta y seguido: uno... dos... tres... cuatro, etc. Inmediatamente se observa una gran deformación en su voz, la que se escucha más débil y chillona, debido a que las ondas sonoras se propagan con dificultad a través de este gas.

2.—Alrededor del número 20 y según las condiciones físicas del hombre y la concentración de metano, los números ya no se distinguen y se pronuncian espaciados, a la vez que aparece la palidez en su rostro.

3.—Aparecen convulsiones y muy pronto viene la inconsciencia, no pudiendo permanecer de pie y cayendo con los ojos desmesuradamente abiertos, a la vez que respira profunda y sonoramente. Aquí se le dá aire puro y el hombre vuelve, como si despertara de un sueño, muchas veces riendo del estado por que pasó.

Ahora tenemos la experiencia del hombre mismo durante la prueba:

1.—El cambio de atmósfera de aire puro a metano se nota inmediatamente por lo fresco del ambiente, notándose especialmente en las manos y el rostro.

2.—Se nota de inmediato el cambio de la voz misma, la que llega débil y de tono diferente a los propios oidos.

3.—Hay dificultad para pronunciar las palabras, la lengua se traba y el cuerpo entero se nota mecido, como si se tratara de un temblor; no se siente malestar y... de inmediato despierta, como si volviera de un sueño, perdiendo la noción del tiempo pareciéndole que todo hubiera transcurrido en segundos (2).

No se notan malestares después de esta prueba, quedando el hombre completamente normal.

Un hombre que accidentalmente tratara de subir hacia un bolsón o acumulación de gas y cayera narcotizado, vuelve rápidamente en el suelo. Es que el metano, siendo la mitad más liviano que el aire, se acumula en las partes altas de las galerías, pasando que si hay aire puro debajo y un hombre cae bajo los efectos del metano, se recupera rápidamente al caer a la zona de aire puro. Al respecto recuerdo un caso que le sucediera a un apir del Pique Alberto a quien apodaban sus compañeros como "el guarén". Este se disponia a trabajar en la parte alta del hueco dejado por el derribe mientras el contratista, compañero de éste, esperaba bajo para pasarle maderas. De pronto "el guarén" empezó a ponerse raro y resbalando cayó dormido en los brazos del contratista. Despertó rápidamente con su carita de susto preguntó muy sorprendido: "¿Qué pasó guachito?, ¿Qué pasó guachito?".

Algunos mineros muy jactanciosos aseguran que "el grisú no les bota", pero la verdad es que no hay organismo humano que pueda resistir por mucho tiempo una atmósfera superior a 5% de metano.

(2) Esta prueba se realiza bajo extricto control en los Cursos de Aspirantes a ingresar a la Brigada de Salvamento de la Cia. Es muy útil esta experiencia para el minero, para los casos en que pudiera encontrarse sorpresivamente ante una masa de gas, sin protección respiratoria. Entonces el hombre reconoce los primeros síntomas, que le ponen en aviso del peligro oportunamente, dándole tiempo de escapar a lugar seguro.

(1) Llámase "revuelta" a la labor o galería por donde retorna el aire hacia el exterior, después de haber ventilado los frentes o lugares de trabajo.

Rincón Literario

COBARDIA...!

Pasó con su madre. ¡Qué rara belleza!
¡Qué rubios cabellos de trigo garzul!
¡Que garbo en el paso! ¡Qué innata realeza
de porte! ¡Qué formas bajo el fino tul!

Pasó con la madre, volvió la cabeza,
me clavó muy hondo su mirar azul.

Quedé como en éxtasis. ¡Con febril premura
"Siguela"! —gritaron, cuerpo y alma al par.
Pero tuve miedo de amar con locura
de abrir mis heridas que aun suelen sangrar;
y apesar de toda mi sed de ternura,
¡Cerrando los ojos, la dejé pasar!

AMADO NERVO

LA FLOR

Es algo de eterno que vive un instante,
es como un milagro sutil de color
que ianuda dos almas el lazo fragante
y inuere aromando su propio dolor...

Lírico destino, divino y perverso
es el que los hombres le han dado a la flor,
dormir en un libro, sobre un claro verso
o dentro de un cofre con cartas de amor...

La flor que es un simbolo, de gracia y pureza
nos dice que es breve la frágil belleza
de la primavera que no ha de volver.

Y nunca es más bella, más pura y fragante
que cuando desmaya su gracia galante,
muriendo en el pecho de alguna mujer...

ALEJANDRO FLORES

Los Conquistadores de la Antártida

Por Francisco Coloane

(Continuación)

Al atardecer, el "Agamaca" recalaba en una pequeña ensenada formada en la trizadura de la cordillera al caer en el mar; era un rincón pequeño con un pedacito de playa, de laja, como un peldaños tendidos al borde de las hondas aguas, rodeado de tupido robledal. El lugar era un verdadero escondrijo de nutria, acogedor y bello, en medio de esa naturaleza adusta. En el fondo, abierta en la roca viva, se encontraba la choza de Cauquenes; era una especie de cueva que se hundía piedra adentro, y en cuyo frente, para disimular, perdida entre el follaje, se levanta una carpa de cuero de lobo tendida a la manera yagana, sobre arcos de mimbre entrecruzados.

Un hombre alto y encorvado por los años salió a recibir al Jefe Blanco, al radioperador y a Félix. Todos se agacharon para entrar a la choza; pero todos tuvieron una sorpresa cuando estaban en su interior: no era tal choza, era una enorme caverna, como una casa, en el fondo de la cual ardía una fogata, a cuya vera una mujer yagana, y anciana, tejia unas medias de lana.

La caverna era uno de esos caprichos de la naturaleza, creado al pie de la grieta colosal que trizaba la montaña. Cauquenes, que media más de un metro ochenta, andaba libremente en su interior, y algunas partes podia estirar el brazo en alto sin lograr alcanzar el techo de piedra. La trizadura de la montaña había dejado bloques de granito superpuestos, por entre los cuales se abria un intersticio como un tragaluz; cerca de él estaba situada la fogata, por lo que el humo salia por allí como por una chimenea natural. Cauquenes había construido con troncos de árboles labrados un sistema de canaletas que le permitia resguardarse de la entrada de la lluvia y de la nieve, y aprovechar el agua dulce en un estanque natural que parecia una verdadera fuente labrada en la piedra. El piso estaba suavizado por una arenilla blanca, y había en todo tal armonia entre la mano del hombre y la de la naturaleza, que no se distinguia donde terminaba la una y comenzaba la otra. Todo ello estaba escondido en medio de un robledal, y sobre el exterior de la caverna misma trepaban los robles enanos, la murtilla y la lenadura aparragada.

Cauquenes descolgó de una repilla de mimbre que estaba en lo alto, cerca de donde pasaba el humo de la fogata, un robalo fresco, que el humo recién empezaba a orear, y lo puso ensartado en un asador a cocer al fuego para invitar a sus huéspedes.

Luego que estuvo cocido el sabroso pescado y comieron, el Jefe Blanco narró a Cauquenes el encuentro de la goleta de Gehan y su conversación con el subdelegado marítimo de Navarino.

—¡No hay tiempo que perder, amigo Cauquenes; —dijo el Jefe Blanco—. El poblador Gil, de Navarino, me redactó en su máquina de escribir un esgrito en que se denuncian al juez todas las fechorías que Geban ha cometido con usted. Aquí se lo traigo para que lo firme, y cuando haya buen tiempo cruce la angosta Murray con su chalana, y por los senderos que usted tan bien conoce, atraviese el extremo de la isla y vaya a entregárselo personalmente al señor subdelegado, quien lo mandará por la primera escampavía que pase al juez de Punta Arenas.

Cauquenes levantó la cabeza, una cabeza noble, peinada por canas plateadas, y de rasgos alargados, en medio de los cuales brillaban con cierta energia sus ojos grises.

—Yo no firmo esa demanda —dijo.

—¿Tiene algo usted con Geban?

—¡No; lo que tengo es conmigo mismo!

—¿Es algo que no le permite firmarlos?

—¡No; la verdad es que no necesito esos papeles!

—¡Entonces usted debe firmar este documento!

—Bueno, ya que usted se ha molestado, lo firmaré y mañana cruzaré en la chalana a Murray para llevárselo al subdelegado, pobre vieja, lo hago exclusiva-Lo único que me preocupa es mi mente por ella y no por mí.

La anciana india levantó sus ojos obscuros y miró con amor a Cauquenes. Este la miró también, y luego posó sus ojos con especial atención en el radioperador Alejandro.

—¿Y este mozo? —dijo.

—Es mi hermano, de la dotación de Walaia —repliró el Jefe Blanco, y agregó—: Cuando muchacho se embarcó de "pavo" (1) en la corbeta "Baquedano". Hizo Hornos, y me pasó a ver al "Paraiso de las Nutrias". Después siguió la carrera de comunicaciones y fué destinado a la radioestación de Walaia.

(Continuará)

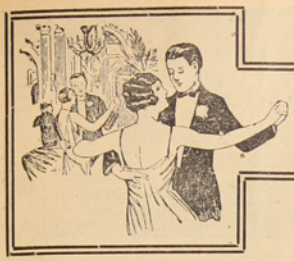

VIDA SOCIAL

En la Iglesia San Matías fué bendecido el matrimonio del señor Nicanor Suárez A. con la señorita Miriam Cuevas V.

EN LA PARROQUIA DE "SAN MATIAS APOSTOL" DE LOTA ALTO SE HAN EFECTUADO LOS SIGUIENTES BAUTIZOS:

El de Yolanda Bernardita, hijita del señor Emilio Fuentealba y de la señora Yolanda Nova de Fuentealba.

—El de Flor María, hijita del señor Abraham 2º Escobar y de la señora María Florencia Bizama de Escobar.

—El de Manuel Antonio, hijito del señor Alberto del C. Martínez y de la señora Delia del C. Concha de Martínez.

—El de Flora del C., hijita del señor José Bernardo Hidalgo y de la señora Uberlinda González de Hidalgo.

—El de Juan Fernando, hijito del señor Juan Poblete y de la señora Fresia Aedo Reyes de Poblete.

—El de Palmira del Pilar, hijita del señor Víctor Carvajal y de la señora Palmira Leal de Carvajal.

—El de Irene del Carmen, hijita del señor Manuel Candia y de la señora Erismenia González de Candia.

El de Juan Carlos Patricio, hijito del señor Luis Enrique Muñoz y de la señora Blanca Sanhueza de Muñoz.

—El de María Concepción, hijita del señor Cornelio Peña Fuentes y de la señora Martina Torres de Fuentes.

—El de Silvia del C., hijita del señor Antonio Cartes y de la señora Irma Martínez de Cartes.

—El de Ramón Máximo, hijito del señor Ramón Alister y de la señora Laura Mendoza de Alister.

—El de Renato Haroldo, hijito del señor Mateo Martínez y de la señora Irena González de Martínez.

—El de Elisabeth, hijita del señor Erasmo Paz y de la señora Clarisa Peña de Paz.

—El de Carlos Alberto, hijito del señor Carlos Alberto Sáez y de la señora Pascuala Vergara de Sáez.

—El de Silvia Graciela, hijita del señor René Sepúlveda y de la señora Ana Fuentes de Sepúlveda.

—El de Héctor Eduardo, hijito del señor Héctor Muñoz y de la señora Elena Bravo de Muñoz.

—El de Silvia del C., hijita del señor Vicente Muñoz y de la señora Carmen Soto de Muñoz.

—El de Juan de la Cruz, hijito del señor Faustino Muñoz y de la señora Benita Conejeros de Muñoz.

—El de Gladis del Carmen, hijita del señor Cura del Carmen Conejeros y de la señora Herminda Veloso de Conejeros.

—El de María del C., hijita del señor Josefino Araya y de la señora Juana Retamal de Araya.

—El de María Emperatriz, hijita del señor Joselino Araya y de la señora Juana Retamal de Araya.

—El de José Fidel, hijito del señor Carlos Alberto Sáez y de la señora Pascuala Vergara de Sáez.

Berzoira Neira Maldonado, que recientemente hizo su primera comunión.

Matrimonio del señor Juan Bulnes Herrera con la señorita Doralisa Soto Pincheira, bendecido en la Iglesia San Matías.

Sergio Juvenal Segura Q.

Alumnas de la Escuela Pública Nº 6 de Lota, con la Directora señora Esther Correa Cuevas, y la profesora de alfabetización y trabajos técnicos, señora Isolina de Viveros, que celebraron una reunión de fin de año escolar.

HUCKE HERMANOS S. A. C.

VALPARAISO

Fundada en 1872

FABRICA DE:

GALLETAS

CHOCOLATES

CONFITES

OBLEAS

BOMBONES

COCOA

¡PRODUCTOS INSUPERABLES!

ORGULLO DE LA INDUSTRIA NACIONAL

VIDA SOCIAL

Matrimonio del señor Isaac Torres Utrera con la señorita María Albornoz.

ñor José Ernesto Silva y de la señora Alba Rosa Romero de Silva.

—El de Luis Alberto, hijito del señor Pablo Machao y de la señora Ana Rosa Torres de Machao.

—El de Luis Arturo, hijito del señor Arturo Morales y de la señora Fidela Muñoz de Morales.

—El de Eduardo Antonio, hijito del señor Eduardo Salazar y de la señora Carmen Espinoza de Salazar.

—El de César Nemecio, hijito del señor Efraín Garrido y de la señora Delina Henríquez de Garrido.

—El de Luis Alberto, hijito del señor Luis Hto. Flores y de la señora Otilia del C. Collarte de Flores.

—El de Alfonso Patricio, hijito del señor José Mella y de la señora Lidia González de Mella.

—El de Sergio del Tránsito, hijito del señor José Miguel Medina y de la señora María Beatriz Sánchez.

—El de Leticia del Rosario, hijita del señor Feliciano 2º Poblete y de la señora Ibalta Mardones de Poblete.

—El de Carlos Valentín, hijito del señor Ruperto del C. Ibáñez y de la señora Ester Oliva de Ibáñez.

—El de Néstor Bartolomé, hijito del señor Juan Arenas y de la señora Alicia Loyola de Arenas.

—El de José Manuel, hijito del señor Manuel Alarcón y de la señora María Vergara de Alarcón.

—El de Belarmino del C., hijito del señor Belarmino Morales y de la señora Idalba Vidal de Morales.

—El de Elba del C., hijita del señor Juan Muñoz y de la señora Elba Oviedo de Muñoz.

EN LA PARROQUIA DE "SAN MATIAS APOSTOL" DE LOTA ALTO SE HAN EFECTUADO LOS SIGUIENTES MATRIMONIOS:

El del señor Nicanor Rubelindo Suárez Avila con la señorita Miriam Cristina Cuevas Verdugo.

—El del señor Carlos Enrique Herrera Lizama con la señorita Lucila del C. García Araneda.

—El del señor Víctor Carvajal Monsalves con la señorita Palmira del C. Leal Flores.

—El del señor Isaac Torres Utreras con la señorita María Deidamia Albornoz.

—El del señor Juan Bulnes Herrera con la señorita Doraliza Soto Pincheira.

—El del señor Luis 2º Rivas Villablanca con la señorita Juana del C. Freire Vásquez.

—El del señor Carlos Orlando Flores Torres con la señorita Cecilia Nora Luengo Aguayo.

—El del señor Pablo Alberto Bergen Melo con la señorita Norma del C. Rivas Baeza.

—El del señor Anacleto Fernández Salas con la señorita Rosa Ester Martínez Benavides.

María Concepción Jara Rivera, alumna de la Escuela Particular "Juan Manuel Valle", que actuó en velada infantil de fin de año escolar.

Matrimonio del señor Víctor Carvajal con la señorita Palmira Leal, bendecido en la Iglesia San Matías.

Manifestación ofrecida por los profesores de la Escuela 21, a los alumnos que terminaron el 6º año.

Liliana Contreras Barra, que fué visitada por el viejito pascuero.

Manifestación que sus amigos le ofrecieron al señor Clodomiro Veloso, al retirarse de su empleo jubilado con todos sus beneficios por la Compañía y premiado por el Instituto de Ingenieros, con medalla de oro.

Comentamos la película del niño músico, Roberto Benzi, SU PRIMERA LUZ

El año cinematográfico de la localidad fué cerrado magníficamente con la exhibición de la película "Su primera luz", inspirada en la infancia de ese genio musical llamado Roberto Benzi.

Filmada en Francia: de la realización, fotografía e interpretación en bien poco lo que podría objetarse. Los espíritus selectos que buscan en el "écran" su delectación, habrán encontrado en esta cinta un motivo de íntima satisfacción.

Buen tramo de tiempo se había cubierto soportando los temas triviales con los eternos panoramas de praderas, polvaredas de caballos en vertiginosas carreras y el inverosímil manejo de los "Colts" de balas inmantadas que buscan el cuerpo del rival.

Miles de metros de películas "rumberas, mamboleras", y por el estilo que precisan de "estrellas" cuasi nudistas y contorsionistas se habían soportado pacientemente hasta que fué exhibida "Su primera luz"; que desde las primeras escenas impuso su categoría.

Tan hermoso, humano y delicado es el tema que los rollos se deslizan sin control del tiempo. Desde que el niño genial Roberto Benzi toma el acordeón del ciego y ejecuta una delicada melodía de Monti, hasta que finaliza dirigiendo una orquesta de 80 ejecutantes, que bajo su batuta encaran los preludios de Liza, el film no es sentido: sólo en las almas queda una dulce sensación producida por el arte maravilloso de este niño que expone su grandeza frente al enorme órgano de la iglesia, en donde entró furtivamente, llevado de su innato instinto musical.

El arte cuando es tal impone su cuño. El público de las localidades altas que muchas veces hemos oído bostezar amplificadamente ante una película, sin estruendo de balas, o carente del ritmo candente de la música venida del fondo de la selva; en esta oportunidad fué conquistado por "Su primera luz", que por nuestra parte no deseamos que sea sólo la "primera".

Almacenes GONZALEZ

Pedro Aguirre Cerda 696 - LOTA

ABARROTES en GENERAL
REPARTO de HARINA a su CASA
PRECIOS REBAJADOS

SERVICIO a DOMICILIO
SURTIDO COMPLETO
ARTICULOS de PRIMERA CALIDAD

RADIOLA "RCA" VICTOR FUE OBSEQUIADA A LA SUB-COMISARIA DE LOTA ALTO

El Viernes 28 del mes pasado en sencillo acto, que terminó con un cóctel ofrecido por la Administración, fué entregada a la Sub-Comisaría de Lota Alto, una magnífica radiola "RCA" Victor, que la Compañía Carbonífera e Industrial de Lota, obsequió al Casino de tropa de la Sub-Comisaría.

El señor Armando Hodge P., Sub-Administrador, hizo la entrega en breves palabras, haciendo presente que por medio de este acto la Compañía aprecia los servicios de Carabineros de Chile, y al ofrecerles este presente, lo hace también para dejar un recuerdo de las fiestas del Centenario.

Agradeció a nombre de sus jefes y de la tropa el Teniente señor Félix González Acevedo.

Estuvieron presentes en el acto los Jefes de la Empresa, señores Guillermo Videla Lira, Arnoldo Cousrard, Armando Hodge, Eduardo Delaveau, David Robertson, Raul Ghyra, Gustavo Holmberg, Octavio Arteaga y Ramón Carrasco.

El lente de "La Opinión de Lota" captó escenas de este sencillo pero significativo acto.

Veinte años de vida celebró el Club de Pesca y Caza "Cóndor"

Durante la fiesta realizada en la Quinta Venegas, se procedió al cambio de Directorio - Música y atracciones

El Domingo 21 del mes pasado celebraron su 20º aniversario los entusiastas socios del Club de Pesca y Caza "Cóndor". Con tal motivo llevaron a efecto una fiesta social en la Quinta Venegas, a la que concurrieron la casi totalidad de sus socios y algunos invitados.

Los socios del "Cóndor" vivieron horas de alegría con sus familias, las que se distribuyeron por los hermosos rincones de la Quinta, para reunirse a la hora del almuerzo preparado a la chilena.

En momento oportuno el presidente saliente, señor Víctor Manuel Villegas, procedió al acto del cambio de directorio del Club. Hizo uso de la palabra para referirse a la labor cumplida y a la cooperación que había encontrado en los directores, terminando para desear buen éxito a los hombres que desde ese instante deben encarar los destinos del Club que ha llegado con toda felicidad a sus veinte años de existencia.

Terminado el almuerzo se dió comienzo a la fiesta contándose con las guitarras de Nicanor Marciano y Ricardo Villa, que con tonadas, canciones y cuecas pusieron un clima de animación y alegría.

Se brindó por la felicidad de los socios fundadores, señores Proquinto Parra P. y Raúl Urizar P., quienes recordaron emocionados los primeros días de su querido Club.

En esta fiesta a la usanza criolla estaba latente el cariño a la tierra, el que se manifestaba a través de la letra de una cueca que decía:

"Que lindo,
que bonito el puerto de Lota
que da gusto de mirarlo.
Se divisa el Pique Alberto,
Chifión Carlos y Pique Grande...
Vamos a Lota arriba
dicen las niñas
a ver a los mineritos
que hay en las minas...".

Bajo el frescor de las parras la fiesta siguió hasta que el asado al palo hizo un aro en la cueca.

Aprovechamos de conversar con el señor Ricardo Villa, pasando revista a los recuerdos de los primeros años. Le preguntamos si todos los socios disponen de elementos de caza y pesca. Responde que no todos tienen escopetas, pero resulta —nos dice— que los que no tienen escopetas vuelven muchas veces con mayor número de piezas. Al manifestarle nuestra extrañeza nos explica: Cuando sale una partida a cazar, siempre hay socios que se deciden a acompañarlos, y los que van cazando le van participando piezas, estableciéndose que muchas veces estos cazadores sin armas regresan a los hogares con mejores resultados que los cazadores. Eso se llama tener buen ojo, aunque no se tenga "mira" en donde ponerlo...

UNA ANECDOTA GRACIOSA Y TRISTE A LA VEZ

Una vez —nos sigue contando el señor Villa— salimos tres socios de caza, uno iba con un perrito que siempre nos acompañaba. De improviso de un matorral salta un zorrito, los cazadores se abrieron para matarlo. El "choquito" se las dió de leonero y trató de luchar con el animal que se veía cercado; entre tanto los cazadores apuntaban en apurada competencia por anotarse la pieza, pero el perrito saltaba queriendo también llevarse los honores de la partida, en esto sale un disparo y se ve al pobre "choquito" caer fulminado por la carga de municiones. Sobrevino la confusión y el amo se avalanzó sobre el cadáver de su compañero. Entre tanto, el zorro desapareció dejando lágrimas y comentarios. Uno de los cazadores había cazado a su propio perro.

Al caer la tarde, se dió por terminada la fiesta que habrá dejado gratos recuerdos en todos los que participaron.

Sastrería "REAL"

ANIBAL PINTO 185 - LOTA

LA MEJOR CONFECCION DE MEDIDA

Telas Nacionales e Importadas
a los más bajos precios

REINALDO SUAZO TORRES
SASTRE

Exposición Anual de Labores efectuó el Domingo 28 el Centro de Madres, de la Población Isidora Goyenechea

Variedad de trabajos manuales exhibidos. - Interés de las alumnas por la capacitación. - Su actual Directorio

Directorio y alumnas del Centro de Madres de la Población Isidora Goyenechea, al centro la señora Berta Figueroa G., Visitadora Social de la Población

El Domingo 28 del mes pasado se llevó a efecto la exposición anual de labores realizadas por las alumnas del "Centro de Madres" de la Población Isidora Goyenechea.

En las salas de la Escuela de esa población se exhibían al público una infinidad de trabajos de costura, bordados y tejidos, que revelaban esmero en la confección.

Conversamos con la señora Berta Figueroa Gálvez, Visitadora Social, quien nos dió amplios detalles del funcionamiento de las clases que diariamente de 4 a 7 de la tarde reciben las jóvenes y madres que viven en esa población.

Presidenta, señora Delia Contreras de Toledo.

Secretaria, señora Olga Ramos de Torres.

Tesorera, señora Eliana Bulnes de Aguayo.

Directoras: Hortensia M. de Belmar, Norma Carvallo Ravanal y Otresina Riquelme de San Martín.

ENTREGA DE PREMIOS DE ESTIMULO

Para completar esta información damos a conocer los premios de estímulo a que se hicieron acreedoras las siguientes alumnas:

Alumna sobresaliente, Sra. Eliana Bulnes; 1 florero.

Cooperación al Centro de Madres, señora Delia de Contreras, 1 florero.

Cooperación al curso de tejidos, señora Norma Carvallo, 1 muñeca.

Por la mejor asistencia, señora Alba Garcés, 1 par de zapatos.

Cooperación al Club Juvenil Femenino, señorita Gladys Beltrán, 1 par de zapatillas.

Alumnas premiadas.—En las paredes pueden verse algunos de los variados trabajos confeccionados durante el periodo de capacitación

Se disponen de 4 máquinas de coser las que pasan en constante actividad debido al interés demostrado por las alumnas por asimilar las enseñanzas que se le proporcionan. La asistencia media no baja de 40 alumnas, y de ahí que la exposición de labores contara con tantos trabajos expuestos.

Nuestra informante nos habla con entusiasmo de la provechosa labor que se ha cumplido en el año. Muchas alumnas —nos dice— no sabían ni enhebrar una aguja de máquina, ni tomar un palillo de tejer, y al fin del presente año, puede verse que sus trabajos están bien terminados y ya pueden valerse por sí solas para las demandas de sus hogares en donde los niños requieren una constante renovación de sus ropas.

Al interrogarla que destino se daría a los trabajos terminados, fuimos informados que todos pasarían a ser propiedad de sus ejecutantes, previo el pago al costo de los materiales que la Fundación de Viviendas de Emergencia les proporciona.

El Directorio del Centro de Madres está formado de la siguiente manera:

Se vende en Lota

En Esmeralda esquina Callejón Saavedra, se vende un local comercial y una casa habitación. Espléndida ubicación.

Precios y demás detalles tratar con Sergio Meza Torres, en dirección indicada más arriba.

ZAPATERIA "LA VENUS"

PEDRO AGUIRRE CERDA 780 - LOTA

Gran liquidación de Calzados de verano a precios de quemazón

La Escoba sigue barriendo... con Calzados

"LA VENUS"

Visite nuestras Vitrinas y encontrará EL MEJOR CALZADO DE PLAZA Y A PRECIOS BAJISIMOS

Zapatos de temporada para Damas, Caballeros y Niños

TODO EL MUNDO A LA ZAPATERIA "LA VENUS"

CASA "GARCIA"

PEDRO AGUIRRE CERDA 499 - LOTA

Grandiosa liquidación de verano con rebaja especial en todas las secciones y realizacion completa de saldos.

RETAZOS CASTIGADOS EN SU VALOR, REGALARA CASA "GARCIA", EN ESTA OPORTUNIDAD.

COMO VENTA ESPECIAL 1953, CASA "GARCIA" OFRECE:

GABARDINAS, CASIMIRES, PAÑOS EN GENERAL, LANAS FINAS, SEDAS LISAS, SEDAS ESTAMPADAS, SEDAN RAYON, FANTASIAS DE HILO, ESTAMPADOS EN LAS FABRICAS: CHIGUAYANTE, CAUPOLICAN, YARUR, SUMAR, ALGODONERA "COLON" Y OTRAS. TERNOS PARA HOMBRE, TERNOS PARA JOVEN, ABRIGOS HECHOS, ABRIGOS DE MEDIDA PARA SEÑORAS Y CABALLEROS, VESTONES SPORT, AMBOS FINOS, PANTALONES HECHOS Y DE MEDIDAS, CASACAS, CHALECOS DE PUNTO.

CAMISAS EN GENERAL - ROPA INTERIOR - CALCETINES - PAÑUELOS - SOMBREROS EN TODOS LOS TIPOS Y CALIDADES

CASA "GARCIA" ANUNCIA AL PUBLICO DE LOTA QUE FUE NOMBRADA AGENTE EXCLUSIVO PARA LA ZONA DE LA AFAMADA MAQUINA DE COSER ESPAÑOLA MARCA "SIGMA". YA ESTA EN VENTA.

Con ocasión del Centenario, el Personal de Empleados ofreció un almuerzo al H. Directorio de la Compañía

"A nombre del personal de Empleados deseo formular una vez más, la promesa de nuestra mejor cooperación, entendimiento y lealtad". —dijo el señor Armando Hodge P., Presidente de la Junta Directiva de Empleados, durante el almuerzo ofrecido por el personal al Honorable Directorio de la Empresa.

A continuación damos cabida al discurso que fué pronunciado en esa oportunidad:

El Sr. Armando Hodge, leyendo su discurso

Señor Presidente de la Compañía Carbonífera e Industrial de Lota, señores directores, señor Gerente General, señores, compañeros:

En mi calidad de Presidente de la Junta Directiva del Casino de Empleados tengo el honor de ofrecer esta manifestación a los señores Directores de la Compañía con ocasión de su visita a la localidad para presidir las fiestas con que se ha celebrado el primer centenario de la iniciación de los trabajos en las minas de Lota.

Hemos llegado a lo que puede decirse al epílogo de estas festividades y el personal de empleados ha querido aprovechar esta oportunidad para exteriorizar a los hombres que rigen los destinos de esta gran industria su Reconocimiento, su Fé y su Lealtad.

Los empleados de la Empresa, señores, han consumado esta trilogía en muchas ocasiones y circunstancias difíciles en el desarrollo de las faenas, pues nunca han claudicado, porque están agradecidos en la atención que siempre habéis prestado a sus problemas, porque habéis comprendido bien sus necesidades e inquietudes, disponiendo de franquicias y regalías excepcionales y otorgándonos a la vez un tratamiento cordial y comprensivo.

¿Qué bien se ha honrado la memoria de aquellos visionarios que en este rincón del Golfo de Arauco clavaron como heroicos caballeros conquistadores su enseña de trabajo!

La Odisea de la tierra vencida con el arma noble está escrita en páginas que han corrido paralelas a la de nuestra historia Patria. No es mi intención aludirlas en este homenaje rendido a los hombres que han sabido conducir a la Compañía por una senda recta, o de continuado progreso, deseando hacer realidad los sueños que acarició su forjador don Matías Cousiño y sus continuadores don Luis y don Carlos y en la actualidad don Arturo Cousiño Lyon que preside el Honorable Directorio de la Compañía. Don Arturo Cousiño, señores, aquí con nosotros, bisnieto del vencedor del venero negro, junto con el Vice-Presidente, señor Gilles de Heeckeren y los señores Luis Izquierdo, Pedro Poklepovic, Carlos Balmaceda, Francisco Subercaseaux, Guillermo Correa y Arturo Prat forman un núcleo de hombres que con prudencia, amor a la industria, su inteligencia, su espíritu y esfuerzo, hacen frente en estos días inciertos para el mundo, en una época difícil de incomprensiones, de lucha constante, a muchas vicisitudes para que esta industria sea cada vez más grande, cada vez más próspera, no sólo en lo que se refiere a obras de bienestar general, como lo está demostrando con la serie de modernas construcciones que ejecuta para proporcionar a sus colaboradores mejores medios de vida y colocarla a la altura de las industrias mejores dotadas de América, contemplando también un vasto plan de modernización y mecanización en las faenas extractivas del carbón, lo que no sólo significa preocupación por el futuro de la Empresa, sino para la economía de nuestra Patria, ya que el carbón representa el factor más elemental e importante en el desarrollo de las actividades vitales del país.

Entre los Directores que he tenido el agrado de mencionar, colabora activamente también como tal, don Guillermo Purcell, a quien deseo rendir especial homenaje por cuanto por espacio de más de 20 años presidió la Compañía con singular acierto y a quien debemos en gran parte el adelanto social en que está empeñado el directorio para nuestro bienestar.

Y, al llegar a esta altura en mis palabras, quiero también expresar el reconocimiento de los empleados, al señor Gerente General, don Guillermo Videla Lira, al señor Administrador General, don Arnoldo Courard, por ser ellos fiel intérpretes de las directivas impartidas por el Honorable Directorio, la cual el personal de empleados de la Compañía rinde hoy homenaje sincero de afecto y de agradecimientos y en nombre de ellos quiero formularles una vez más la promesa de nuestra mejor cooperación, entendimiento y lealtad. Pongo a fin a este testimonio que pretende interpretar los sentimientos de mis representados, y solicito me acompañéis en un brindis por la ventura personal de nuestros Directores, por la de todos los presentes y porque la Compañía continúe con paso seguro por la senda de un efectivo progreso, para bien de la nación y de todos los que desenvuelven sus actividades dentro de su organización.

Damos a conocer los resultados del Concurso para alumnos de las Escuelas de la Cía. y Religiosas, y del Concurso exclusivo para obreros

NOMINA DE LOS ALUMNOS PREMIADOS:

1º—Rosa Muñoz G., 4º año Escuela "Arturo Cousiño" $ 1.200.— y un diploma.
2º—Gladys Barra C., 4º año Escuela "Santa Filomena" $ 800.— y diploma.
3º—Silvia Quintana R., 4º año Escuela "Isidora Cousiño" $ 600.—

B) PARA ALUMNOS DE 5º Y 6º PRIMARIOS

1º—María E. Aravena C., 6º año Escuela "Santa Filomena" $ 1.200.— y diploma.
2º—Oscar Oñate, 6º año B Escuela "Matías Cousiño" $ 800.— y diploma.
3º—Raquel Castro, 5º año, Escuela "Santa Filomena" $ 600.— y diploma.

CONCURSO EXCLUSIVO PARA OBREROS

a) Prosa.

1º—Señor José A. Retamal, $ 2.000.— y un diploma.
2º—Señor Arturo Sandoval Terán, $ 1.200.— y un diploma.
3º—Señor Raúl Crisosto Gallegos, $ 800.— y un diploma.

b) Verso.

Fué declarado desierto.

CONCURSO LITERARIO CENTENARIO, PARA ALUMNOS DE LAS ESCUELAS PUBLICAS DE LOTA BAJO

ESCUELA Nº 4.—Alumnos de 2º grado:

1º—Dagoberto Sandoval A., IV año	$ 1.200.—
2º—Héctor Henríquez Ortiz, III año	800.—
3º—Luis Carrillo Benavente, IV año	600.—

Tercer grado:

1º—Roberto Muñoz Cerda, V año	$ 1.200.—
2º—Francisco Beltrán H., VI año	800.—
3º—Daniel Zapata P., IV año	600.—

ESCUELA Nº 6.—Alumnos de 2º grado:

1º—Francisco Gaete S., IV año	$ 1.200.—
2º—Lionel Correa O., III año	800.—
3º—Carlos Zapata P., IV año	600.—

Tercer grado:

1º—Roberto Zambrano Perez, V año	$ 1.200.—
2º—Omar Sanhueza Silva, VI año	800.—
3º—Ramón Pérez Ramírez, VI año	600.—

Segundo grado:

1º—Esther Guille del Campo, IV año	$ 1.200.—
2º—María Ester Saravia, III año	800.—
3º—Silvia Vega Acuña, III año	600.—

Tercer grado:

1º—Clarisa Villalobos Romero, V año	$ 1.200.—
2º—Felicita Espinoza Neira, IV año	800.—
3º—Damaris Escobar Aguayo, V año	600.—

ESCUELA Nº 11.—Segundo grado:

1º—Emérita Chamblas Cisternas	$ 1.200.—
2º—Elcira Jara Ríos	800.—
3º—Liliana Astorga Sáez	600.—

Tercer grado:

1º—Graciela Torres Sanhueza	$ 1.200.—
2º—Julia Espinosa Carrillo	800.—
3º—Nancy Soto Bonifassis	600.—

ESCUELA Nº 21.—Segundo grado:

1º—Wenceslao Reyes Fernández	$ 1.200.—
2º—Fresia Vallejos Gatica	800.—
3º—Cleris Navarro Tapia	600.—

Tercer grado:

1º—Alfonso Cifuentes Galdames	$ 1.200.—
2º—Oscar Behrens Cortés	800.—
3º—Samuel Cabrera Carrasco	600.—

LA BIBLIOTECA DE LA COMPAÑIA FUNCIONA EN EL CASINO OBRERO

La antigua biblioteca de la Compañía que por largos años atendió a los lectores en los altos del antiguo edificio del Departamento de Bienestar, ha empezado la atención del público en el amplio salón destinado a la biblioteca que posee el nuevo Casino para Obreros.

Horas para la atención del público son:

de 10 a 12 M.
y de
15 a 20 horas.

Se encarga a todas las personas que posean libros se sirvan devolverlos para facilitar la reorganización de este servicio público.

GRAN TIENDA Y SASTRERIA

"MARDONES"

- La casa que vende más barato en Lota y la más popular.
- Facilidades de Pago, concediendo créditos a largo plazo.
- SASTRERIA, la más económica de Lota.

Atendida por el experto Cortador Sastre señor HERIBERTO CARRILLO VEGA

RECIBO HECHURAS

Feliz augurio de alegre Pascua para el mundo infantil, fué el reparto de 12.000 Juguetes e igual cantidad de bolsitos con golosinas, verificado el 23 de Diciembre

Intenso trabajo demandó el reparto de los obsequios, que se cumplió en dos etapas.- Dos millones de pesos fueron invertidos en procurar alegría a los hijos de los obreros.

Un niño que ha recibido un velerito y espera otros juguetes, no puede ocultar su alegría

La señora Jesús Vial de Videla, cooperó con su reconocido entusiasmo a la entrega de los regalos

Continuando con el ya tradicional deseo de la Compañía Carbonífera e Industrial de Lota, el día 23 del mes pasado se llevó a cabo la entrega de juguetes y golosinas a los hijos de los obreros de la Empresa, tarea que se cumplió en dos etapas, atendiéndose en la mañana a los niños de Lota Alto y en la tarde a los de Lota Bajo.

HERMOSO ASPECTO OFRECIA EL RECINTO DEL GIMNASIO

Magnífica impresión ofrecía la espaciosa sala del Gimnasio con sus extensos mesones repletos de juguetes de diversas clases y colores. En el extremo sur se destacaba un gran pino florecido de adornos, luces y pequeños juguetes, que atraía las miradas de los niños.

SE INICIA EL REPARTO

A las 9 horas llegaron al recinto del Gimnasio el señor Guillermo Videla Lira y señora Jesús Vial de Videla, don Arnoldo Courard y señora María de Courard, don Armando Hodge P. y señora Cristina de Hodge y otras distinguidas damas.

En el Gimnasio eran esperados por el Jefe del Depto. de Bienestar, señor Mariano Campos M., y la totalidad del personal de este servicio y las profesoras y profesores de las Escuelas de la Compañía.

La entrada de las visitas fué recibida con manifestaciones de alegría de los miles de niños que ya habían tomado colocación en las graderías del Gimnasio. Se escucharon vivas para los Jefes de la Empresa y sus esposas, a quienes el mundo infantil conoce por su presencia en actos semejantes que se realizan durante el año.

Sin más dilación, y dada la orden de empezar, el personal encaró su trabajo con todo entusiasmo, viéndose facilitada su labor debido a la organización prevista por el Departamento de Bienestar.

Secundaron el trabajo de los encargados del reparto, las esposas de los Jefes, citadas en líneas anteriores. Desde esos momentos el recinto del Gimnasio adquirió un clima de alegría: la abigarrada multitud de pequeños circulaba gozosa con sus paquetes, las niñas con muñecas, juegos de cocina, y los niños con sus mono-patines, camiones, cascos de bomberos, caballitos, etc., etc., y sus bolsitos de golosinas que muchos abrían de inmediato.

A las 16 horas salían los últimos niños con sus regalos. Se había cumplido una jornada más en favor del bullicioso mundo infantil, que, como en años anteriores tuvo una pascua alegre y feliz.

Un alegre grupo, bien provisto de juguetes y golosinas, es sorprendido por el lente de Orellana, al dejar el recinto del Gimnasio

Ha empezado el reparto y las primeras favorecidas se retiran sonrientes portando sus regalos

Niños que recibieron sus regalos posan bajo el arbolito de pascua, para nuestro informativo

Miles de diversos juguetes se exhiben en los mesones, en espera de sus felices poseedores

GRATA IMPRESION DEJO EN LOS ESPECTADORES LA REVISTA FINAL DE GIMNASIA, PRESENTADA POR LAS ESCUELAS DE LA COMPAÑIA

Correcto el desfile de los gimnastas de las cuatro Escuelas. - Reparto de premios a los mejores alumnos. - Las revistas

Aspectos de la revista final de gimnasia y reparto de premios, realizado el domingo 21 del mes pasado en el Estadio de la Compañía

Con las aposentadurías repletas de público, el domingo 21 del mes pasado se dió comiezo al programa que se desarrolló en la cancha de fútbol del Estadio de la Compañía.

Buena impresión causó el desfile de los gimnastas, que al son de una marcha ejecutada por la banda de la Empresa, entró al campo de ejercicios, recibiendo el aplauso del público por su marcialidad.

Los gimnastas formaron un cuadro frente a la torre sur del Estadio, y de inmediato se procedió a izar la bandera con las notas de nuestro himno patrio cantada por todos los niños.

SE DA PRINCIPIO A LA REVISTA

En primer número se presentaron los gimnastas de la Escuela Thompson Matthews, a cargo de la profesora, señora Adriana de Bahamondes. Entraron a la cancha al compás de una marcha y exhibiendo pasos de compases rítmicos. Cumplieron sus movimientos en forma disciplinada, recibiendo el estímulo de los aplausos.

A continuación se puso en movimiento la columna de la Escuela "Isidora Cousiño", pasaron en correcta formación por las tribunas y luego se desplegaron en líneas paralelas para dar comienzo a sus ejercicios. Todas las órdenes de su profesora fueron bien interpretadas y sus diferentes movimientos fueron realizados con destreza. Se retiraron del gramado de la cancha, exhibiendo un paso gimnástico que mereció cariñosos aplausos. Esta revista fué presentada por la Srta. Lucy Muñoz.

REPARTO DE PREMIOS Y CERTIFICADOS

Se procedió a un intervalo en la revista para hacer entrega de los premios por aplicación, conducta, orden y aseo a diversos alumnos de las cuatro Escuelas de la Compañía. El profesor señor Hermínio Peyrano, llamó por medio de los altos parlantes a los premiados que felices se retiraban con sus premios envueltos en vistoso papel "pascuero".

Los alumnos distinguidos de los últimos cursos recibieron premios consistentes en libretas de la Caja Nacional de Ahorros, con un depósito inicial de $ 1.000.— también obsequio de la Compañía Carbonífera e Industrial de Lota, que de distinta manera manifiesta su preocupación para procionar estímulo a los niños que reciben instrucción en sus cuatro Escuelas.

En relación final se dará a conocer el nombre de todos los niños agraciados con premios.

CONTINUA LA REVISTA

Terminado el reparto de los premios se continuó con la revista, tocándole la presentación a las alumnas de la Escuela "Arturo Cousiño", que fueron dirigidas por la profesora Srta. Yolanda Gutiérrez.

Este cuadro gimnástico conquistó nutridos aplausos del público que pudo apreciar la seguridad de todos los ejercicios ejecutados al sonido de pitazos.

El equipo roji-blanco que lucían las niñas, dió mayor realce a la presentación. Al dejar la cancha en medio de los aplausos, exhibieron un rítmico paso llevado al compás de una marcha.

EL SUEÑO DE UN NIÑO MINERO

Los alumnos de la Escuela "Matías Cousiño" presentaron el número más atrayente y que proprocionó una nota emotiva. Por medio de los altos parlantes el señor Peyrano explicó la idea que fué realizada en buena forma por estos disciplinados gimnastas que obedecían las órdenes de su profesora Sta. Leonor Espinoza.

En pocas palabras trataremos de explicar la idea. Un niño hijo de minero sueña que algún día él también irá a extraer carbón, y como ha oído conversar a sus mayores del trabajo que se realiza en las entrañas de la tierra, él se imagina que ha comenzado a luchar por la existencia, y comienza a realizarse el sueño.

Los niños se presentaron llevando la típica lámpara del minero, imitada en cartón, la que va sobre el casco y otras auténticas de seguridad. En forma rítmica simularon el trabajo, y hasta la explosión de los tiros y al final un accidente ocasionado por el temido grisú.

Este número se llevó los honores de la jornada, tanto por el apreciable número de niños, como por el motivo desarrollado y la disciplina de su ejecución.

Terminó esta gimnasia con el Himno del Minero, cantado por todos los alumnos. En medio de prolongados aplausos se retiraron después de haber cerrado en forma brillante esta revista final de gimnasia.

RELACION DE LOS ALUMNOS PREMIADOS DE LA ESCUELA "MATIAS COUSIÑO"

Enrique Torres Toloza, Gabriel Toledo Pérez, Carlos Saravia Rodríguez, Héctor Cancino Cancino, Fernando Soto Soto, Héctor Carrillo Leal, Daniel Carrillo Neira, Alberto Monsalves Gallegos, Daniel Flores Palma, Manuel Terán Cárdenas, Clodomiro Gallegos Márquez, Oscar Lizama Moraga, Humberto Jerez Sanhueza, Jaime Fernández Ojeda, Nicolás Ramírez Maldonado, Juan Henríquez Vergara, Oscar Pacheco Gacitúa, José Gajardo Toledo, Juan Figueroa Retamal, Gastón Carrillo Leal, Guillermo Garcés Frita, Víctor Quilodrán Bastías, Victoriano Luengo Soto, Héctor Palacios Casanueva, Juan Oreña Osorio, José Parra Zambrano, José M. Hidalgo Carrasco, Luis Hernández Zapata, Francisco Segura Chamblas, Osvaldo Paz Retamal, Hugo Roa Fica, José Domínguez Sandoval, Mario Ba-

(Siga en pág. 14)

(Viene de pág. 13)

lestra Oñate, Héctor Sepúlveda Arce, Daniel Martínez Roa, René Maldonado Concha, Ernesto García Gangas, Pedro Drufet Molinet, Daniel Morales Cancino, Enrique Maldonado Concha, Sergio Hidalgo Riffo, Alberto Leiva Labra, Pedro Figueroa Aguilera, Ramón Soto Cid, Aurelio Berna Rivas, Vicente Carrillo Reyes, Carlos Morales Saavedra, Orlando Pablaza Espinoza, Miguel Aravena Robolledo, Roberto Osses Rivas, Israel Luengo Soto, José Rivas Carrasco, Hugo Toro Oreña, Nicolás Gómez Hernández, Mario Vojs Bello, Héctor Hurtado Venegas, Nelson Muñoz Vidal, Osvaldo León Moya, Francisco Valdebenito Castillo, Pedro Chaparro Castro, Felindo Henríquez Ulloa, Gabriel Toro Salgado, Ignacio Gómez Fica, Ricardo Jara Jara, Gabriel Leiva Para, Omar Gutiérrez Vilches, Mario Ramírez Santibáñez, Ramón López Cid, Pedro Carvajal Benites, Jorge Vega Carrasco, Julio Barra Sanzana, Jorge Díaz Martínez, Gonzalo Pérez de Arce Q., Juan Sarmiento Ferrada, José Torres Salazar, Julio Rodríguez Muñoz, Felamín Bravo Fuentealba, Neftalí Fernández Sandow, Luis García Montalva, Benjamín Fuentealba Novoa, Luis Molina Marín, Mario González Riffo, Isaías Zambrano Gajardo, Nelson Jara Rodríguez, Vicente Martínez Romero, José Ponce Castillo, Andrés Neira Castillo, Omar Oñate Parada.

Premios de honor para alumnos que terminaron el 6° año: Héctor Bravo Gutiérrez, Heraldo Ségura Chamblas.

Premios para alumnos de alfabetización:

Juan Fernández Sanzana, Benjamín Flores Flores.

ALUMNOS PREMIADOS DE LA ESCUELA "THOMPSON MATTHEWS"

Kindergarten, premios de aplicación: Ramón Cifuentes Pérez y Matilde Madrid Pozo.

1.a Prep.—Jorge Grez Burto y Juan Carlos Rosende Gaete.

2.a Prep.—Bernarda Ruiz O'Reilly y Marta Pérez de Arce Quiroga.

3.a Prep.—Eugenia Méndez Zamorano y Gloria Rodríguez Delgado.

4.a Prep.—Víctor Cuevas Pereira y Patricia Méndez Zamorano.

Premio de cooperación, Armando Hodge Alamos.

Kindergarten, premios de conducta: Silvia Tonini y Homero Sariego R.

1.a Prep.—María Virginia Alvarez Tonini y Silvia Fierro Rivas.

2.a Prep.—Gaby Morales Schulz y Lidia Alvarez Tonini.

3.a Prep.—Jorge Fuentes Bizama y Erick Bay Schmith.

4.a Prep.—María Inés Ferreira Saavedra, Carlos Fuentes Bizama y Liliana Hodge Alamos.

ALUMNOS PREMIADOS DE LA ESCUELA "ARTURO COUSIÑO"

Premios por buena conducta: Eva Muñoz Rebolledo, Patricia Díaz Quiroz, Virginia Sáez Ceballo y Sonia Torres Sanhueza.

Premios por aplicación: María Gajardo Salazar, Petronila Alarcón Sánchez, Claudina Burto Bórquez, Dunia Gutiérrez Morales, Teolinda Vergara Bravo y Sonia Gómez Candia.

Premios de orden y aseo: Odilia Neira Labraña, Berenit Quezada Muñoz, Irma Figueroa Retamal, Vitalina Ulloa Torres.

Espíritu de Cooperación: Genoveva Suanez Quilapi y Edith Saldías Pinto.

La Sociedad de Obreros "Ex-Fundición de Cobre" agradece donación de $ 5.000.- a la Compañía

Damos publicidad del texto de una nota recibida de la Sociedad de Obreros "Ex-Fundición de Cobre", que la firman su Presidente, señor J. Toledo y don Germán Sáez B., Secretario de esta antigua Sociedad.

Señor Don
ARMANDO HODGE P.,
Sub-Administrador de la Compañía Carbonífera e Industrial de Lota.
PRESENTE.

El Directorio de la Sociedad que tengo el honor de presidir, saluda muy atentamente a Ud., en nombre de todos los asociados.

El objeto de la presente es hacer públicos nuestros sentimientos de gratitud y reconocimiento, por la conceptuosa nota que de Ud. recibimos, la que incluía un cheque a favor de la Sociedad, por la suma de $ 5,000.—

Muy grato nos es dejar constancia en actas de este gesto de la Compañía, y deseamos, por su intermedio hacer llegar hasta el Honorable Directorio y en especial al Gerente General, señor Guillermo Videla Lira, la expresión cordial y sincera de nuestros agradecimientos, tanto por la donación recibida para incrementar nuestros fondos sociales, como por todas las obras de progreso industrial y de bienestar social que redundan en beneficio directo de todos sus servidores y sus familias.

Directorio y socios de esta antigua institución, reconocemos las magníficas obras realizadas e inspiradas por la inteligente directiva de la Empresa, y en esta ocasión formulamos nuestros sinceros deseos de felicidad para el H. Directorio, y a todos los señores jefes que orientan hacia un seguro progreso a esta gran industria chilena.

Sin otro particular, nos suscribimos de Ud., como sus más seguros y atentos servidores.

GERMAN SAEZ B.,
Secretario

J. TOLEDO
Presidente

Lota Alto, 22 de Diciembre de 1952.

MENSAJE

Servicio de transfusión de sangre

La vida humana tiene sus sorpresas desagradebles, y la desgracia asecha al individuo en cualquier parte: un accidente, una enfermedad grave, pueden afectarlo cuando menos lo piense.

La transfusión de sangre es a veces el único medio de salvarlo y para hacerla necesitamos dadores voluntarios que deben presentarse a la Dirección de nuestro Hospital. A estos dadores es costumbre gratificarlos por su buena acción, y nuestro servicio no escatima este medio de agradecerles.

Para tranquilidad de los dadores de sangre debo exponer algunos datos científicos. El dador de sangre repone la que ha donado en pocos días y en la siguiente proporción: Si ha donado 100 gramos, la repone en ocho días, 200 gramos son repuestos en dieciséis días y 300 en veinticuatro días.

Por otra parte se ha observado que por lo general, los dadores profesionales de sangre aumentan de peso y experimentan mejoría subjetiva y sensación de bienestar después de haber sido sometidos a varias sangrías.

De lo que se deduce que no hay porqué temer nada al desprenderse de unos cuantos gramos de sangre que van a salvar la vida a otro ser humano, y que van a ser debidamente agradecidos y recompensados.

La Dirección del Hospital espera la visita de aquellos donadores altruistas y humanitarios para clasificarlos con el fin de aumentar el número de los ya inscritos.

Dr. Oscar Espinoza L.
Médico Jefe

Adquiera Ud. el álbum
"CENTENARIO DE LOTA"
hermosas colecciones de fotografías. El mejor regalo para familiares y amigos. Pídalos en el comercio de Lota. $ 25.— cada álbum

Cuatrocientos cinco mil pesos fué la utilidad que dejaron las Fiestas Primaverales del año pasado

Buen éxito alcanzaron las fiestas primaverales del año recién pasado. El trabajo del Comité se vió favorecido por la franca cooperación del público que sabe que el producto de estas tradicionales fiestas de la juventud sirven para proporcionar efectiva ayuda a diversas instituciones que desarrollan positiva labor social y educacional.

A continuación se dan a conocer el balance y la nómina de Instituciones favorecidas.

ENTRADAS:

Venta de votos		$ 323,145.—
Velada Bufa, venta de entradas		40.720.—
GIMNASIO		
Venta Boletería	$ 70,280.—	
Primer Baile Reina, Damas	3,500.—	
Venta Cantina Comedores	158,491.—	
Atención Reina Corte, Comis.	10,000.—	
Reserva de mesa	7,500.—	249,771.—
KIOSKOS		
Venta de Serpentina y varios		4,405.—
Rifas Gimnasio		10,670.—
Rifa Grande		126,100.—
Inscripción Carros		1,500.—
TOTAL:		$ 756,311.—

SALIDAS:

Cía. Gas Concepción, Frigidaire, Radio		$ 95,600.—
Imprenta Díaz		8,941.55
Votos		1,850.—
Timbre de Goma		202.30
Juegos Artificiales Globos		4,562.—
Trajes Reina Corte, Corona, Guantes, Zapatos, etc.		42,430.—
Candados		360.—
Rifas y Kioskos		3,443.50
Orquesta		36,000.—
Premios Corso		11,500.—
Premios Canto a la Reina		2,000.—
Premios Disfraces Infantiles		3,000.—
Atención en el Casino, Artistas, Reina Corte		6,643.—
Atención en el Gimnasio, Reina Corte, Comisiones		
Orquesta y varios		10,000.—
Alimentación Ternero		384.—
BAILE		
Luis Uribe	$ 16,844.—	
Cichero Hnos.	840.—	
Perfetti Hernández	14,313.40	
Benito Gralt	31,080.—	
Hbto. Laurie	19,371.—	
Pedro Cuevas	4,100.—	
David Contreras	60.—	
Personal Cocina	1,500.—	$ 88,108.40
Arreglo Carro Tronos		7,992.—
Comisión Venta de Rifa:		
San Vicente de Paúl		12,000.—
Brigada Lota, por atención Baile		15,000.—
TOTAL:		$ 350,016.75

FIESTAS DE LA PRIMAVERA 1952

RESUMEN

ENTRADAS	$	756,311.—
SALIDAS		350,016.75
SALDO	$	406,294.25
REPARTO		405,000.—
SALDO IMPREV.	$	1,294.25

REPARTO DE UTILIDAD

Liga Protectora de Estudiantes Pobres	$ 202,500.—
Colonias Escolares	40,500.—
Pascua niños pobres	40,500.—
Campamento San Matías	35,000.—
Colegio Santa Filomena	26,500.—
Ropero Loreto Couñiho	15,000.—
San Vicente de Paúl	15,000.—
Damas Protectoras de Obreros	15,000.—
Colegio San Juan	15,000.—
	$ 405,000.—

Gemelas nacen en la Maternidad de la Cía.

Dos casos de nacimientos gemelos se han registrado en los últimos meses del año.- Las cuatro niñas se encuentran en buen estado de salud.

Las pequeñas Eliana y Liliana reciben las atenciones de la matrona Sra. Rosa de Camacho y de la enfermera Srta. Irma Salgado

En la Maternidad que funciona en el Hospital de la Compañía fuimos informados del nacimiento de gemelas nacidas en los meses de Noviembre y Diciembre recién pasados.

El primero de los casos se registró el día 14 de Noviembre. Doña Carmela Ramírez Morales, esposa del antiguo minero don Gerardo del Carmen Escares E., dió a luz a dos criaturas las que fueron bautizadas con los nombres de Eliana Carmela y Liliana Raquel.

El matrimonio Escares Ramírez tenía ya dos hombrecitos, José de 2 años y Luis de poco más de un año.

Interrogada la madre sobre el estado de salud de sus pequeñas, nos dijo que se encontraba en buenas condiciones. En las fotos que ilustran estas líneas puede verse a la feliz madre con sus pequeñas y en otra, en los momentos en que reciben el solícito cuidado de la matrona señora Rosa de Camacho y la enfermera señorita Irma Salgado.

Al imponerse la señora Carmela Ramírez de Escares que tomábamos datos para "La Opinión de Lota", nos solicitó dejáramos estampados sus agradecimientos por los cuidados recibidos en la maternidad como también por el generoso obsequio de ropitas para sus niñitas.

Doña Carmela Ramírez de Escares, con sus recién nacidas en una de las salas de la Maternidad de la Compañía

EL 8 DE DICIEMBRE NACIERON MARIA EMPERATRIZ Y MARIA DEL CARMEN

Hijas del matrimonio formado por la señora Juana Retamal Rodríguez y don Joselino Araya Aguayo, que se desempeña como mecánico del garage de la Compañía.

Como en el caso anterior, este matrimonio tiene también dos hijos, María Graciela de 6 años y Jorge de 2. Ambas madres por primera vez dan a luz mellizas y recibieron atención en la Maternidad, que en estos casos obsequia a las criaturas con sus primeras ropitas.

Visitamos a doña Juana Retamal de Araya en su casa, y pudimos ver a las gemelas gozando de buena salud y esperando por horas recibir el agua bautismal en la Iglesia San Matías.

Sus fotografías, que no pudimos conseguir oportunamente, irán en el próximo número.

Funerales del señor Carlos Nordenflicht C.

Los restos del Sr. Carlos Nordenflicht C., son retirados de la Iglesia de Lota Bajo. Después de oficiarse las Honras Fúnebres.

Inesperadamente falleció en esta ciudad el Lunes 24 de Noviembre del año ppdo., el señor Carlos Nordenflicht Cifuentes, que se desempeñaba a la fecha como Jefe de la Oficina de Partes de la S.a Comisaría de Carabineros Lota.

Su deceso se produjo repentinamente a consecuencia de un ataque al corazón, hecho que ha producido honda consternación dentro de las filas de la Institución por cuanto priva con ello de un eslabón que tan meritorios servicios prestara a Carabineros de Chile.

A las 11,15 horas del día Miércoles 26 de Noviembre se realizó el cortejo en dirección al Cementerio, la carroza fué conducida por una larga e impresionante columna de los paladines del derecho que visten casaca kaki, mostrando la impresión causada por el desaparecimiento repentino de este buen compañero.

En el Cementerio despidió los restos de este funcionario el Teniente Sr. Rigoberto Ulloa Alvial.

Ecos de los funerales del señor Hermógenes Suazo S., (q. e. p. d.)

Imponentes resultaron los funerales del Maestro Mayor de la Empresa Constructora Humberto Pizarro, señor Hermógenes Suazo S., (Q. E. P. D.), fallecido el mes pasado después de una corta enfermedad que no cedió a los cuidados que con toda prontitud se le prodigaron, dejando sumidos en dolor a su esposa, hijos y familiares.

En el cementerio despidió los restos el señor Guillermo Delgado en nombre propio y en especial de la firma constructora, en donde el extinto prestó sus servicios por espacio de 12 años, dejando grato recuerdo del correcto cumplimiento de sus obligaciones y capacidad profesional.

El obrero señor I. Quilodrán a nombre de sus compañeros despidió los restos con un emocionado discurso. Los deudos dan, por nuestro intermedio, sus sinceros agradecimientos a todas las personas que de una u otra forma ayudaron a sobrellevar la desgracia que les aflije.

Delegación Deportiva en gira al Norte

A las 7 de la tarde del Domingo 4, en el Vapor "Isidora", partió al norte nuestra Selección de Fútbol que va a sostener partidos amistosos con los prestigiosos elencos de las Asociaciones de Fútbol de María Elena y Pedro de Valdivia, los centros más importantes salitreros del norte.

La delegación va integrada por el señor Armando Hodge P., Presidente de la Asociación, don René Lalanne, tesorero y Juan Carrasco Z., secretario, Guillermo Báez, entrenador y Juan E. Manríquez, masajista.

La Selección la forman los siguientes jugadores: Zacarías Fernández, Oscar España, Lorenzo Cortés, Sergio Arévalo, Osvaldo Vergara, Manuel Arévalo, Héctor Medel, Maximiliano Rojas, Luis Amaya, Aristides Vásquez, Irenio Jara. Reservas: Guillermo Parra, Vicente Reyes, F. Caro, Santiago Hernández, Hugo Hurtado, Juan Sáez y Juan Ramos.

Antes de partir conversamos brevemente con algunos de los jugadores, manifestándonos que pondrán todo su empeño por dejar bien puesto el prestigio del fútbol lotino, y corresponder a este gesto de la Compañía que les ha facilitado esta jira deportiva, como premio a su comportamiento en el reciente Campeonato de la región, en el que se clasificaron como Vice-Campeones.

¿A dónde van algunas cartas?

Sucede con algunas cartas, lo que con las estrellas fugaces; uno las ve partir desde algún punto de la celeste esfera, pero se ignora donde van a caer.

El presente tema no entraña ataque alguno ni censura, por que, en el caso de las cartas que se entregan a un buzón que se las traga sin decir nada, menos podría responder a una averiguación del paradero de una carta que nunca llegó al destinatario, ni retornó a su emitente.

Me ha sucedido a mí, le ha sucedido a Ud., paciente lector y a muchas personas. Hay cartas que se extravían, toman un camino desconocido, misterioso, talvez van hacia el limbo, y jamás se sabe nada de ellas.

También sucede algo semejante con algunas encomiendas, pese a que al que la remite le entregan un certificado. Conozco de cerca el caso de una encomienda que salió desde Rancagua, hace la friolera de 14 meses, y aun no llega a su destinatario. Se ha reclamado, se han escrito cartas y más cartas, se ha puesto el grito cerca del escritorio del Jefe máximo del servicio, y nada, absolutamente nada. Les sucederá como a "los angelitos negros", que también se van al cielo? Sólo cuando traspasamos los límites de la frontera terrenal, pudiera ser que si se nos destina al limbo, demos con un montón de cartas y paquetes que nunca llegaron a su destino en la tierra. Todo puede suceder, y, mientras tanto se averigua esto, paciencia, paciencia señores.

¿Tiene Sencillo?

Es algo que a uno lo saca de quicio. A cincuenta kilómetros a la redonda de Lota, nadie tiene sencillo para dar vuelto. ¿Quién está coleccionando los billetes chicos (de $ 10.— y de $ 5.—)?

Tiene que ser alguien que padece de ese "hobby", porque no se explica de otro modo que en ningún negocio se encuentre sencillo. Existe una super-abundancia de billetes "gordos" y esto que a simple vista significa la felicidad atada con varios ceros, se torna en martirio por la sencilla razón de que muchas veces no se puede adquirir lo que se desea, si al pagar con un "contrario" de $ 100.— se escucha la antipática cantilena: "no hay sencillo".

Misterio inexplicable. Nadie sabe donde se ha ido el sencillo; quien lo guarda, si los comerciantes dicen que ni en los Bancos lo tienen. Mientras tanto no se descifre el problema, tendremos que seguir dando muchos pasos de más, y consumir energías en estériles protestas, para poder desenvolvernos con la moneda menuda.

Confecciones "GALA"

PANTALONES DE MEDIDAS:

Para el trabajo, "HUACHIPATOS"

Tallas especiales

TERNOS PARA NIÑOS

Negros y Azules, para Primera Comunión

Tallas de 6 a 12 años

Galvarino 267 (EX-FARMACIA "ASTETE") Frente a la Plaza de Armas

LOTA

PERLINA y Radiolina

LAVAN MUCHO MEJOR

★ Protegen su ropa y cuidan sus manos.

★ Dan valiosos premios en dinero.

Compañías de Seguros

"LA CHILENA CONSOLIDADA"
"LA UNIVERSAL"
"LA COMERCIAL"
"LA VICTORIA"
"PUNTA ARENAS" S. A.
"LAUTARO" S. A.
"LA REGIONAL"

SANTIAGO -:- VALPARAISO

Compañía Comercial de Valparaíso S. A.

Cochrane 713
Casilla 169 - V.

COVALPO

VALPARAISO

IMPORTADORES - DISTRIBUIDORES

Maquinarias, Herramientas y Accesorios para la Industria

Plantas Generadoras de Corriente Eléctrica

Equipo para Estaciones de Servicio y Garajes

Maquinaria maderera para Aserraderos, Barracas y Talleres

Representantes exclusivos para Chile de:

Salzgitter Maschinen A. G.

Fabricantes de Maquinaria y Equipo para Minas

Ferretería Moreno S. A.

IMPORTADORES
de Ferretería
y Artículos Navales

Servicio Reembolso Ferrocarriles del Estado

Cochrane 365
Casilla 1788

Dirección Telegráfica:
"REVILLA"

VALPARAISO

LYNG & CARCAMO

Contratistas Marítimos

Picaduras de Calderos, Doblefondos, Bodegas, Sentinas

Avenida Errázuriz 711, Oficina 7 - Teléfono 7060

VALPARAISO

El Club de Rayuela "Luis Jara" renovó su mesa directiva

Agradece obsequio de $ 3.000.- donados por la Compañía con motivo de su reciente Centenario

Directorio Activo del Club de Rayuela "Luis Jara"

La fundación del "Luis Jara" data del 25 de Junio de 1943. Como todo institución que se incorpora al campo social y deportivo ha tenido que vencer dificultades, hasta cubrir 9 años de existencia y llegar a esta edad social ostentando meritorias victorias en el campo deportivo y positiva obra de carácter mutualista en favor de sus asociados.

En los días de su fundación sólo se contaron pocos socios, pero lo que faltaba en número existía en calidad, pues todos eran entusiastas y así, año tras año fueron en aumento hasta contar en la actualidad con un registro de 215 socios.

El chilenísimo y popular deporte de la rayuela, tiene en el "Luis Jara", entusiastas cultores y muy buenos pulsos para lanzar el tejo, pues de otro modo no se justificarían los triunfos obtenidos en partidos realizados en Concepción, Talcahuano, Coronel, Curanilahue y otros puntos de la región.

No sólo la práctica de este deporte es la que atrae a los socios, es la acción mutualista, otro poderoso incentivo, ya que, como cualquier otra entidad de esta índole, otorga subsidios, cuotas mortuorias, etc., etc.

En la última reunión en la que se procedió a la renovación del Directorio, se dejó constancia en actas del gesto de la Compañía Carbonífera e Industrial de Lota, del obsequio de $ 3.000.— para incremento de su caja social, acordándose por unanimidad hacer público los agradecimientos de la institución por este gesto que habla muy en alto del espíritu de franca cooperación social que anima a los señores Directores y Jefes de la Empresa.

A continuación la nómina de los Directorios:

DIRECTORIO HONORARIO

Presidente, señor Armando Hodge.
Vicepresidente, señor Felipe Solé.
Directores, señores: Lorenzo Demetrio y Nepomuceno Cortés.

DIRECTORIO ACTIVO

Presidente, señor Manuel Marín Azócar.
Vicepresidente, señor Juan P. González R.
Secretario, señor Pedro J. Olivares Ríos.
Prosecretario, señor Víctor González Carrillo.
Tesorero, señor Juan B. Neira Contreras.
Protesorero, señor José Fco. Orellana O.
Directores, señores: Pedro L. Infante I., Florentino Ríos R., Leonidas Arriagada N.
Capitán primer equipo, señor Sebastián Contreras F.
Vicecapitán, señor Luis A. Hernández H.
Capitán 2º equipo, señor Oscar Suazo Moreno.
Vicecapitán, señor Ramón Paz Paz.
Comisión revisora de cuentas, señores Pedro L. Infante I. y Jorge Rodríguez Zapata.

SASTRERIA "CARRILLO"

RECIBE HECHURAS

Confecciones en trajes para Caballeros, Damas y Niños

Siempre con los Precios más Bajos

Pedro Aguirre Cerda 451 - LOTA

HERIBERTO CARRILLO VEGA

AGRADECIMIENTOS

AGRADECIMIENTO A LOS SEÑORES MEDICOS

El obrero del Pique Chiflón, don Rigoberto Rivera R., hace público sus agradecimientos a los doctores del Hospital de la Compañía, señores Oscar Espinoza, Rafael Ruiz y Alfonso Molina, por el feliz resultado de la intervención quirúrgica practicada en la cabeza, al ser herido de gravedad en un accidente del tráfico.

El paciente que ya fue dado de alta, hace extensivos sus sinceros agradecimientos al personal de enfermeras de dicho establecimiento por las atenciones y cuidados que le prodigaron en las horas más críticas de su vida.

La señora Rosa Alarcón vda. de Suazo, hace públicos sus agradecimientos al personal de obreros y empleados de la Empresa constructora Humberto Pizarro, por la erogación voluntaria que suscribieron en favor de su esposo don Hermógenes Suazo (Q. E. P. D.), fallecido pese a los extremados cuidados médicos que se le prodigaron.

El total de lo erogado alcanzó a la suma de $ 2,185.—

El personal del Pique Alberto hizo entrega de la cantidad de $ 835.— a su compañero don Luis A. Contreras, quien lleva más de dos años soportando una rebelde enfermedad que lo imposibilita para volver al trabajo y poder atender a su familia como ejemplar jefe de hogar. En la lista de erogación hemos leído lo siguiente: "El Sr. Contreras se hace merecedor de esta erogación voluntaria por haber sido siempre un buen compañero, y ser padre de varios hijos."

El interesado nos encarga hacer públicos sus agradecimientos a sus compañeros.

Acto de confraternidad estudiantil

El jueves 18 del mes pasado fueron despedidas por sus compañeras, las alumnas que cumplieron sus estudios del cuarto año, de la Escuela "Isidora Cousiño".

Con tal motivo se llevó a efecto un paseo campestre a la Hacienda "Escuadrón", en donde las alumnas pasaron una alegre y hermosa tarde, unidas por ese espíritu de compañerismo mantenido a través de los años que pasaron en las aulas de la querida Escuela.

Se puso fin al paseo con un significativo acto, durante el cual, las alumnas del tercer año, obsequiaron a las despedidas con hermosos volúmenes de libros de cuentos con su dedicatoria. Fue una tarde que seguramente habrá de quedar grabada en el corazón de esas jóvenes que se alejan de su querido plantel, en donde recibieron instrucción y educación para orientar su vida por seguros senderos.

TRES PESOS POR UN TOMATITO

Nó hay duda que nuestro peso se ha debilitado mucho, su poder adquisitivo ya no puede con una modestísima colación, poco mayor que un tejo de rayuela, pero, ¿será posible que se necesite 3 de ellos para adquirir un diminuto tomate? Cuando estos solanáceos aparecen en el mercado, rojos, radiantes como un rubí de Maraja, las pupilas se fijan en ellos y activan el apetito, es lo natural. Pero cuando se pregunta por el precio, el estímulo decae por la sencilla razón de que para satisfacer este deseo se necesitan por lo menos una media docena. Señor!, dadnos tu fortaleza!

Muy concurridas se vieron las Exposiciones de trabajos de fin de año presentados por alumnos

Como en años anteriores, en las salas de las Escuelas de la Compañía, "Arturo Cousiño", "Thompson Matthews", "Isidora Cousiño" y "Matías Cousiño" fueron expuestos los números y variados trabajos elaborados por alumnos y alumnas de estos planteles educacionales.

Sobre extensos mesones se veían trabajos en cartón, en madera, en hoja, lata y papel. También extendidas sobre mesas o pendientes de las paredes se veían trabajos en telas con primorosos bordados, acusando todos muy buen gusto y un prolijo terminado.

Largo nos resultaría relatar en detalles la infinidad de trabajos exhibidos, pero no podremos pasar por alto la confección de muñecas que observamos en la "Isidora Cousiño". Habían de varios tamaños y todas muy bien terminadas y trabajadas a base de papel, cartón y paja, materiales de ínfimo costo, pero que una vez convertidos en esta clase de juguetes toman un valor real.

También observamos juguetes trabajados en madera, que en nada se diferencian a los que se venden en el comercio.

Al final de nuestra visita, bien podemos decir que el profesorado parece haber entablado una silenciosa tarea de superación, pues en cada Escuela se apreciaba el tesón de los profesores y profesoras, y el aprovechamiento de los niños que observaban plenos de alegría como el público se detenía para apreciar mejor sus trabajos.

Una regular asistencia de público favoreció estas exposiciones y todos se llevaron grata impresión de la variedad de trabajos expuestos. Bien se merecen las directivas de estos planteles, una felicitación, que debe llegar también al profesorado que ha sabido dar un magnífico fin a las labores docentes del año que termino.

Damas Leonas de la localidad festejan en la Pascua a los Jóvenes Exploradores Navales

Con motivo de la celebración de las festividades de Pascua, las damas Leonas de la localidad festejaron a los Exploradores Navales con una once.

Durante la manifestación los jóvenes exploradores, Sergio Villarroel, Juan Sáez y Fernando Sáez, proporcionaron mayor amenidad ofreciendo escogidas piezas de su repertorio musical, recibiendo cariñosos aplausos de la concurrencia.

La señora Dinka de Villarroel, a nombre de la Presidenta, señora Bonnie de Bay-Schmidt, dirigió algunas palabras y junto con felicitar al Capitán don Luis Alvarez, al Comandante Salgado y al Instructor señor Merino por el brillante pié en que se encuentra la Brigada, que constituye un orgullo para el Club de Leones, patrocinantes directos de esta Institución, ofreció como obsequio de Pascua, uniformes para un equipo de fútbol, a fin de que los Exploradores puedan ofrecer en el campo del deporte, las mismas demostraciones de corrección y caballerosidad que los distingue en todos los lugares donde su presencia se hace necesaria.

Nuevo Directorio tiene Cuerpo de Bomberos de Lota

Superintendente es el señor JORGE BARRA BIENY

En los primeros días del mes pasado, y de acuerdo con su reglamentación oficial, procedió el Cuerpo de Bomberos de Lota, a nombrar la nueva oficialidad del Cuerpo de Bomberos "Matías Cousiño", la que quedó compuesta de la siguiente manera:

DIRECTORIO GENERAL

Superintendente, señor Jorge Barra Biney; vicesuperintendente, señor Fernando Fuentes Torres; comandante, señor Juan Perffetti Mencari; segundo comandante, señor Francisco Almendra; tesorero general, señor Antonio Astorga Benítez; protesorero general, señor René Carrasco; secretario general, señor Domingo Jerez; ayudante general, señor Renato Mardones de Maggio e Inspector de máquinas, señor Juan Vega Hermosilla.

OFICIALES DE PRIMERA COMPASIA

Capitán, señor Oscar Alfredo Díaz; teniente 1.º, señor Armando Fuentes Torres; teniente 2.º, José Arriagada Bello y ayudante de Cía., señor Luis Aravena.

OFICIALES SEGUNDA COMPASIA

Capitán, señor Armando Bustos; teniente, señor José Miguel Aguilar y ayudante de Cía. señor Rolando Correa Cuevas.

OFICIALES DE TERCERA COMPASIA

Capitán, señor José Sanhueza; teniente, señor Hernán Rebolledo y ayudante de Cía., señor José Matamala.

MEDICOS DEL CUERPO

Doctor, señor Oscar Espinoza Lavanchy; doctor, señor José Zemelman y doctor, señor Alfonso Ruiz del Río.

cena, y multiplique Ud.: 6 x 3 = $ 18.— y con esto lo balanza presupuestaria puede el equilibrio. Lo mismo sucede con el ají, aparece casi simultáneamente con el tomate, como coulgados para estimular el apetito y atentar contra el presupuesto diario.

Me gusta el ají, como a los conejos las zanahorias, y por satisfacer este deseo tuve que pagar $ 5.— por tres minúsculos ajíes que ni siquiera me salieron picantes.

Con la de los tomates me puse colorado de indignación y con los ajícitos quedé picado, por que ni siquiera me resultaron picantes.

Con el paso que vamos y si no se aumenta la producción, no será raro que estos productos de la tierra se exhiban en las vitrinas de las joyerías, y entonces, en vez de saborear un tomate o un ají, habría que lucirlos prendidos en la corbata. Señor!, dadnos tu fortaleza!

NO SE AHOGUE EN POCA AGUA, AMIGO...!!!

Dé un paso más y no sólo se salvará

Su presupuesto le alcanzará para Ud. y los suyos

Nuestra Formidable Venta Especial de Calzado

ZAPATOS

Para Damas, Caballeros y Niños

El Zapato Unico para Obreros Mineros

Quemazón Total a los más Bajos Precios de Plaza

¡DETENGASE...! a observar nuestras Vitrinas

Zapatería "LA POPULAR"

HUMBERTO LAURIE OLIVEIRA

PEDRO AGUIRRE CERDA 773 -:- LOTA

Ruta DEPORTIVA

Por Jack Joe

RESULTADOS DE LOS PARTIDOS JUGADOS EN EL GRAN CAMPEONATO ZONAL DE BASKET - BALL

En la edición anterior dimos cuenta de la magnífica noche deportiva que originó la iniciación del gran Campeonato Zonal de Básquetbol, que tuvo por escenario la relucitente cancha del Gimnasio de la Compañía.

El desfile que precedió a las partidas, fué empañado por la ausencia de la representación de Concepción. Debieron estar presentes así como lo hicieron otros que tuvieron que cubrir mayores distancias para cumplir con sus promesas de correctos deportistas.

LOS PARTIDOS

El quinteto de Schwager se presentó muy débil, y la mala suerte anduvo empeorando la cosa, ya que la pelota bailaba rumbas y mambos por los bordes del arco y no entraba. El primer match lo perdieron frente a los dueños de casa por la cuenta 42 x 56, sin que los nuestros se emplearan seriamente.

TALCAHUANO VS. TOME

Las simpatías se inclinaron por los "tomecinos" que parecían más débiles. Los jugadores de Talcahuano empezaron con un ritmo muy rápido y luciendo inteligentes jugadas que desconcertaron a sus rivales, pero, poco a poco fueron recobrando el aplomo hasta conseguir inclinar la cuenta a su favor 52 x 47 fué el resultado final.

SEGUNDA REUNION

Se apreció menos público que en la noche anterior, pese a que volvían a jugar los nuestros.

Nuevamente fué vencido el quinteto de Schwager, que no mostró nada nuevo, cometió muchos errores, y la puntería fué de mal en peor, hasta que el pitazo final los salvó de un mayor desastre. 61 puntos para Concepción y 34 para Schwager. No hay atenuantes para este nuevo contraste. Jugaron con mucho empeño, pero no sólo esto es necesario para ganar.

LOTA PIERDE POR UN PUNTO

El partido final lo cumplieron los quintetos de Tomé vs. Lota. Los "tomecinos" abrieron la cuenta y luciendo un juego vistoso y productivo, consiguieron tomar cierta ventaja que intranquilizó a sus parciales. Los nuestros no podían organizar su juego, se mostraban confusos, no se desplegaban, lo que facilitó el trabajo de los "tomecinos" que llegaron al medio tiempo siempre en ventaja, pero ya muy corta.

El partido se tornó interesante una vez que Lota consiguió la paridad en el marcador. Con algunos cambios mejoró el juego y por momentos tomaron la delantera, pero luego fueron alcanzados y pasados. Al final de la brega sólo existía una diferencia de un cesto, pero el tiempo era ya angustioso. En las postrimerías se sancionó una falta en favor de los locales. Ramírez tuvo en sus manos el empate, pero sólo emboló una vez, y así de inmediato tocó el pito poniendo fin al partido con la cuenta 40 x 41 a favor de los "tomecinos".

Se estimó parcial el árbitro, pero a nuestro juicio no lo fué. La rapidez del juego en los últimos segundos no permitía apreciar desde las galerías las incidencias y faltas.

TERCERA REUNION

Concepción (38) versus Tomé (31). Otra victoria significó para Concepción su match contra Tomé. Mucho más aplomado y con las líneas mejor dispuesta, Concepción venció a Tomé por la ventaja de 38 puntos contra 31.

Fué un partido soberbio y duramente disputado. Lota (40) versus Talcahuano (45). Pese a la magnífica labor ofensiva y defensiva del cuadro local cayó también vencido por los elementos de Mahn, en un evento que fué brioso amente disputado y en el cual otra vez Lota accionó bien saliendo derrotado con todos los honores.

La Selección de Basket-Ball local que participó en el reciente Campeonato Zonal

Las delegaciones en la noche de la inauguración del Campeonato Zonal de Basket-Ball

CUARTA REUNION

Schwager (27) versus Tomé (49). Reiditando Tomé perfomances y presentaciones anteriores, dió fácil cuenta de su antagonista, a quien venció holgadamente por 49 contra 27, después de exhibir magníficas condiciones físicas y técnicas.

Concepción (63) versus Talcahuano (68). La verdad es que todo el mundo preveía un triunfo de Concepción sobre Talcahuano, pero las cosas ocurrieron de otro modo. Efectivamente, Talcahuano ofreció una línea cerrada y marcó rigurosamente al "hombre" determinando cierta baja en el cuadro penquista que no pudo accionar suelto y tuvo que contentarse con tiros largos, como asimismo con la brillantísima actuación de Erich Man y Teucher que marcaron entre los dos 51 puntos. Empero Concepción, y en forma esporadica, logró acercarse en el marcador, terminando con el triunfo porteño por 68 puntos contra 63.

Hermoso triunfo de Talcahuano que significa que el basquetbol' anda bien por esos lados.

QUINTA REUNION

Schwager (40) versus Talcahuano (59). Los porteños más cancheros y con la moral muy alta con el triunfo conseguido ante Concepción, jugaron desde el principio a entera voluntad. Con quiebres rápidos fueron anotando puntos que, el terminar, anotaba 59 para Talcahuano y 40 para Schwager.

Concepción (62) versus Lota (39). Casi sin gran trabajo Concepción logró aventajar, desde sus comienzos del partido, a nuestra representación que jugó un tanto baja de formas. Sin embargo, Lota jugó de acuerdo con su real capacidad y nombradía y si cayó vencida, fué ante un rival de una calidad técnica indiscutible. Perdió Lota por 62 tantos contra 39.

FIGURAS DEL CAMPEONATO

Indudablemente que Concepción exhibió las figuras más destacadas del campeonato de nuestro comentario; sólo nombraremos a Elisseiche, Migueles y Pelén, que cumplieron su cometido con eficiencia. En Talcahuano Mahn resultó el gestor de las victorias conseguida por su equipo, siguiéndole en mérito Teucher, Ramos, Ramírez, Gajardo y Barriga, descollaron a gran altura, mientras que Orellana y Navarrete, respondieron bien a sus pergaminos.

POSICION FINAL DE LOS EQUIPOS

Finalizado el campeonato zonal de básquetbol, la posición final de los equipos es de la siguiente manera:

1º—Concepción (Gol averaga).
2º—Talcahuano.
3º—Tome.
4º—Lota.
5º—Schwager.

GOLEADORES DEL ZONAL

La siguiente es la tabla de goleadores del Campeonato de Básquetbol:

	Puntos
1º—Mahn (Talhno.)	61
2º—Navarrete (Tomé)	49
3º—Zúñiga (Tomé)	43
4º—Pelén (Concepción)	41
5º—Ramos (Talhno.)	36
6º—Mellado (Concep.)	36
7º—Migueles (Concep.)	34
8º—Teucher (Talhno.)	34

COMENTARIOS BREVES

El Campeonato Zonal, fué a juicio de los entendidos, uno de los mejores organizados y más disputados en los últimos años.

La cancha es considerada la mejor del Sur, y no es cosa de que nosotros lo reconozcamos.

Si el torneo no adquirió mayor atracción de público fué simplemente porque nuestro equipo se quedó en las "hulnchas", tuvo una buena arrancada y ahí se quedó; para otra vez será...

Los comentarios de los partidos, los dejamos en archivo, una falta de espacio, y otra porque ya es cosa del pasado.

El señor Delegado de la Federación de Básquetbol, reconoció y elogió la organización del Campeonato que se debió al dinamismo y entusiasmo de los señores Narciso Rodríguez, Presidente de la Asociación Local, y Manuel Pérez, Secretario.

Para finalizar diremos: La representación de "Tomé" fué la más empeñosa, la de "Schwager" la más vapuleada. Talcahuano, contento con ganar a Concepción, está feliz con el triunfo y nosotros, bueno... ¡chao!

Sigue con entusiasmo el campeonato de fútbol de los Metalúrgicos

Equipo de la Sección Maestranza, durante el desfile inicial del Campeonato de Fútbol de los Metalúrgicos

En la edición anterior informamos sobre la iniciación del Campeonato metalúrgico en el que está compitiendo equipos de 8 secciones.

En el gran desfile inicial, el carro alegórico presentado por la Planta Eléctrica se adjudicó el primer premio, y el segundo puesto fué un empate en méritos por los carros de la Sección Gasfitería, Planta Eléctrica y Pique Grande.

Los premios de presentación de los equipos lo obtuvieron la representación de Planta Eléctrica y Pique Grande.

El calendario consulta partidos en los días Lunes y Martes, a las 16.45 horas, las que se realizan en la cancha del Estadio, con asistencia de sus "barras" que le dá color y entusiasmo a la competencia.

En la próxima edición daremos a conocer el resultado de los encuentros sostenidos y breves comentarios de estos.

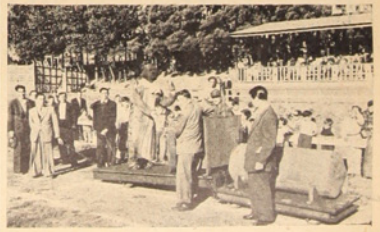

Carro alegórico presentado por la Sección Chiflón, en el desfile

Lota derrotó categóricamente a Caupolicán en el match de fútbol efectuado en Pascua de Navidad por el score de tres a cero

Con esta inobjetable victoria, la Selección Local consiguió adjudicarse el título de Vice-Campeón

La victoria conquistada por nuestra representación frente a Caupolicán de Chiguayante en su última presentación por el Regional en Pascua de Navidad no puede discutirse. Porque la verdad es que vencer a un cuadro de la jerarquía de "Caupolicán" es cosa seria y más cuando esta derrota es por tres tantos contra cero.

Miranda, el meta de los azules no podrá detener este remate por alto, y su valla será vencida por jugada de los ágiles y rematada por Medel

PORMENORES DEL MATCH

RECAUDACION: $ 53,715.—
ARBITRO: Sr. Jaime Benavides, correcto.
RESULTADO: Lota (3 pepinos), Caupolicán (0).
EQUIPOS: Lota: Fernández; España, Cártes y Sergio Arévalo; Vergara y Manuel Arévalo; Medel, Leal, Amaya, Vásquez y Jara.
CAUPOLICAN: Miranda; Avilés, Gatica y Paredes; Cornejo y Beiza; Gajardo, Oviedo, Aguilar, Muñoz y Godoy.

PRIMERA FRACCION

Demostrando desde el "vamos" Lota accionó sin dificultades armónicas y técnicas y fué así como todo le salió bien.

10': Vergara salió y fué reemplazado por Rojas en el cuadro local.

20': Medel disparó potente tiro, que Miranda no logró controlar en forma, debiendo en última instancia despejar Avilés.

35': Arévalo prueba a Miranda con bastante peligro, pero sale desviado el balón.

45': Finalizó la primera fracción con la ventaja anotada más arriba.

SEGUNDA FRACCION. SEGUNDO GOL LOCAL

10': Jara para no ser menos marcó un hermoso gol que el público aplaudió largamente.

GOL MINERO

El chico Medel se demarca de sus "guardianes" y enfila tiro potentísimo justamente a los 40 minutos, decretando la caída de la valla de Miranda. "Lota", uno; "Caupolicán", cero.

Los ágiles locales asedian la valla de Miranda que pasa por momentos críticos

12': Otra entrada de Medel logra controlarla Miranda al arrojarse a sus pies.

15': Salió Gajardo y entró Pincheira en el cuadro azul.

22': Pincheira cede corner, pero sin mayores consecuencias.

TERCER Y ULTIMO GOL LOTINO

43': Chico Medel que se ha estado bailando a hombres de la categoría de Cornejo, embaló, y desde corta distancia disparó produciendo la tercera caída del pórtico de los azules.

45' Finalizó el match con el triunfo lotino.

Apenas finalizado el partido, la juvenil "hinchada" invadió la cancha para ir a felicitar a sus favoritos que habían sabido cumplir con las espectativas de los lotinos.

La Selección lotina se ha ganado como premio una jira por las tierras del norte, digamos de la zona del salitre. Así, en este mes tendremos noticias de los encuentros entre los deportistas de la tierra del oro negro y las del oro blanco.

DESAFIO

DEP. "LITOGRAFIA" DESEA JUGAR FUTBOL EN LOTA

Se ha recibido la siguiente carta del "Club Deportivo Litografía Concepción" de Concepción:

"Señor
Director "La Opinión de Lota".
LOTA.—
Respetado señor:

Tenemos el alto honor de saludar a Ud. y a la vez a todos los deportistas de Lota.

Con el ánimo de desarrollar las actividades deportivas, este Deportivo ha querido por intermedio de "La Opinión de Lota" que Ud. tan acertadamente dirije, hacer un desafío en las ramas de fútbol, ping pong y zapuela, a cualquier club que se interese. Este cotejo se jugaría en Lota, en una fecha próxima. Contestar al Presidente de este Club, Litografía Concepción, S. A. o a "La Opinión de Lota".

Esperando vernos favorecido de su benevolencia, este Directorio, se suscribe Atto. S. S. S. Concepción, 7-I-53".

Harina "Coronel"

Toda la zona carbonífera la prefiere por su excelente calidad.

Fanaloza fué superado por Lota en su mismo reducto

Lo venció por 4-3, en match ardoroso

Lota, superando ampliamente actuaciones anteriores y satisfaciendo al hincha más exigente con su presentación, logró un triunfo categórico el Domingo 14, en el Estadio de la Refinería de Penco, sobre el "Fanaloza" al vencerlo por la cuenta de cuatro tantos contra tres.

La verdad es que el cuadro "verde" realizó una faena destacada y todos sus integrantes jugaron a gran altura y hubo momentos, aunque cortos, en que se adueñaron de la cancha y mantuvieron un verdadero asalto sobre la valla defendida por Montoya.

Creemos que el triunfo conseguido por Lota fué la fiel expresión de lo que ocurría en la cancha, ya que —repetimos— logró armonizar mejor sus líneas y condujo jugadas de verdadero mérito.

DETALLES DEL MATCH

Cancha: Estadio de la Refinería de Azúcar de Penco.
Público: Más o menos 635 personas.
Taquilla: $ 13,960.—
Arbitro: Alfredo Almendras y Germán Saavedra.
GOLES: Medel (17') abre la cuenta para Lota; Díaz empata (26'), Amaya aumenta a (1'). Manzano empata nuevamente otra vez Amaya encuentra la ventaja (26'), Mena nuevamente empata para Fanaloza, Medel estructuró definitivamente el marcador al conseguir el cuarto gol para Lota (44'), finalizando la brega con la ventaja para Lota por cuatro contra tres.

EQUIPOS

FANALOZA: Montoya; Manzano, Avilés y Avendaño; Caniulao y Seguel; Castillo, Díaz, Vidal, Muñoz y Navarrete.
LOTA: Fernández; S. Arévalo, Cártes y España; M. Arévalo y Olate; S. Fernández, Vásquez, Amaya, Leal y Medel.

PRIMER TIEMPO

Correspondió poner en juego la pelota el club "locero", invadiendo casi inmediatamente terreno enemigo, logrando despejar España de primera.

16': Medel recibe lindo centro de S. Fernández y enfila tiro, encontrando a Montoya adelantado lo que permite llegar la pelota hasta las redes: Lota, uno; Fanaloza, cero.

FANALOZA IGUALA EL MARCADOR

25': Una falla lamentable de Cártes permitió a Díaz impulsar la pelota por alto y por sobre varios jugadores, consiguiendo con ello la equiparidad de las acciones: Lota, uno.

32': Bella intervención de Medel. M. Arévalo sirvió un tiro libre que rebotó en la barrera, aprovechándose de la pelota Medel y remató desde seis metros, cediendo Vergara corner.

45': Finalizó la primera etapa de juego.

SEGUNDA ETAPA

Ahora le toca a Lota mover el balón.

1': Cuando aún no se cumplía el minuto de juego, Amaya tomó un centro decretando la segunda caída del arco "locero": Lota, dos; Fanaloza, uno.

NUEVO EMPATE

20': Manzano que pasó a la línea de ataque del cuadro "locero" encontrándose en buena posición enfiló tiro a un ángulo, encontrando las redes: Lota, dos; Fanaloza, dos.

AUMENTA LOTA

25': El más precioso gol de la jornada lo convirtió Amaya. Una pifia de Avilés permitió al centro delantero verde adelantarse y, pese a la estirada de Vergara, logró dejar nuevamente en ventaja a su cuadro: Lota, tres; Fanaloza, dos.

30': Amaya habilita bien a Raúl Leal en el centro de la cancha y éste, sin parar, pasó a Medel, quien remató violentamente perdiéndose el tiro fuera del campo.

FANALOZA OTRA VEZ EMPATA

32': Se produce un entrevero en el arco de Fernández. Castillo tiró hacia atrás y rechazó ligeramente España, cayendo finalmente en poder de Mena que decretó el empate: Lota, tres; Fanaloza, tres.

GOL DE LA VICTORIA

44': Amaya cambia de lugar con Medel y avanzó por su punta, centrando magníficamente bien. Medel la toma y Vergara sale a pelearla, obteniendo aquél el último gol para sus colores: Lota, cuatro; Fanaloza, tres.

45': Segundos después el juez da por terminado el match con el triunfo para Lota por la cuenta de cuatro contra tres.

Vijaro

Su primer año de vida deportiva cumplió el "Aurora de Chile" F. B. C.

En importante reunión general celebrada el 31 del mes pasado se procedió a la elección del directorio que se responsabilizara de la marcha de la institución por el período 1953-54.

Se dejó constancia de la actividad desplegada por el primer directorio que supo dejar en muy buen pié el nombre del Club, y con un crédito deportivo abierto con sus 37 compromisos cumplidos, resultando la mayoría de estos en favor de los colores del Club.

Entre los acuerdos estampados en acta figuran atentos saludos para el Directorio Honorario y los padrinos, señor Armando Hodge y señora. También se hacen extensivos los saludos a las autoridades y en especial al señor Eleuterio 2.o Caro, Alcalde de Lota, y señores Regidores, por la valiosa cooperación recibida.

DIRECTORIO HONORARIO

Consejero, señor Guillermo Videla Lira.
Presidente, Doctor Oscar Espinoza L.
Vice-Presidente, señor Norman Bull.
Secretario, señor Samuel Befferman.
Pro-Secretario, señor Oscar Sepúlveda.
Tesorero, señor Felipe Solé.
Pro-Tesorero, señor René Orellana M.
1.er Director, señor Pedro Casanueva.
2.o Director, señor Pablo Fricke L.
3.er Director, señor Nepomuceno Cortés.

Perfetti, Hernández y Cía. Ltda.

CONCESIONARIOS

Economato Lota Alto

"COMO SIEMPRE A SUS ORDENES"

OFRECEMOS:

LITERAS DE 2 CAMAS

NUEVAMENTE LLEGARON:

Almohadas de Lana y Langriz

Camas de Coty y Damasco

Catres de 1½ y 1 Plaza

Consulte Precios y Condiciones

Hacemos reparto de Harina y Viveres a domicilio, todos los días

Hotel "COMERCIO"
LOTA
◆
Atención esmerada y de primer orden
Piezas cómodas y de gran confort
◆
COMIDAS y VIANDAS a DOMICILIO
ONCES ESPECIALES
BANQUETES
VARIEDADES DE EXTRAS, etc.
◆
Precios especiales para delegaciones estudiantiles, Deportivas y Asoc. de Viajantes
◆
LUIS HUMBERTO CONCHA BURGOS
Arturo Prat 96 - Teléfono 12 - Casilla 100 - LOTA

8.° Comisaría de Carabineros de Lota, Campeón invicto de Basket-ball de la Zona

Después de 7 victorias en que demostraron alto espíritu deportivo, se adjudicaron valioso trofeo

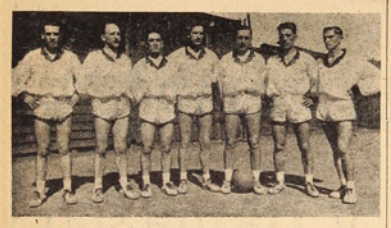

Equipo de Basket-Ball de la 8.a Comisaría de Lota Alto, que se clasificó Campeón de la Zona

La Prefectura General de Carabineros de Concepción, organiza todos los años una competencia de basket-ball inter-unidades, con participación de las siguientes Comisarías: Talcahuano, 4.a Comisaría Concepción, 5.a Comisaría Concepción, Curso de Instrucción, Radio Patrulla, 3.a Comisaría Penco, 7.a Comisaría Coronel y la 8.a de Lota.

El Campeonato se realizó bajo los mejores auspicios y los partidos fueron un exponente de disciplina y caballerosidad. Los jugadores que defendieron los colores de la 8.a Comisaría tomaron la colocación de líderes de la competencia, y, aunque tuvieron que jugar con equipos muy bien entrenados, consiguieron llegar al final con la honrosa condición de invictos, adjudicándose una hermosa Copa, trofeo que la 8.a Comisaría deberá conservar en su seno como un símbolo del espíritu deportivo de los hombres que sirvieron en el año 1952 y que ha de servir de ejemplo a las futuras generaciones que pasen por este plantel.

De valioso estímulo para los jugadores locales sirvió el gesto de la Compañía Carbonífera e Industrial de Lota, que facilitó el equipo completo, pudiendo así presentarse a la cancha con una tenida deportiva flamante. Fué esto un aliciente más para que estos funcionarios, llenos de entusiasmo y optimismo entraran cada vez a la cancha bien dispuestos para afrontar sus compromisos. En la foto que ilustra estas líneas están los integrantes del equipo: Tte. Sr. Félix González A., capitán y director técnico, Tte. Rigoberto Ulloa Alvial, Profesor 3.o, Camilo Fernando Pérez A., Carabineros Luis Gajardo, Juan Hermosilla A., Baltazar Leiva y Armando Salazar.

Sentida pérdida de un Deportista

Tomás Novoa F.
(Q. E. P. D.)

El día 21 del mes pasado, la muerte le salió al paso y le propinó el mortal K. O. Fué víctima de un accidente del tránsito y desaparece del ring de la vida contando sólo 27 años.

Hijo de esta tierra de mineros y deportistas, tuvo que encarar la vida siendo muy joven, la pérdida de su padre a temprana edad lo obligó a ello.

Por espacio de algunos años trabajó en el Pique Alberto, de esta Compañía para ir en busca de mejores oportunidades a Curanilahue. En esta localidad se inició el viril deporte del box, recibiendo las primeras enseñanzas del entrenador señor Pedro Reyes que fué destacado boxeador profesional.

Su primera pelea fué frente a Celestino González, que también empezaba su carrera deportiva. Después de tres rounds de violenta pelea dejó buen crédito de sus condiciones.

Volvió a Lota, ingresando al Nacional B. C. para defender sus colores en varias veladas que son recordadas. Eran los buenos tiempos del "Nacional", en sus registros figuraban notables aficionados entre estos Arcadio Dávila, Rubén Ceballos y otros.

En 1946, la Asociación de Box de Lota encaró el compromiso de enviar un equipo a la capital para competir en Campeonato Nacional. Novoa fué el mejor pugilista y se clasificó Vice-Campeón de Chile. Al año siguiente volvió a participar defendiendo los colores deportivos de Lota, y esta vez se trajo el título de 3.er Campeón de Chile.

Se le vió actuar en varios ring de la zona, siempre valiente y caballeroso, por esta razón su fallecimiento lo han sentido todas las instituciones deportivas y los centros boxeriles.

Sus funerales fueron muy concurridos, y en el cementerio hicieron uso de la palabra varios dirigentes deportivos de la localidad. Los deudos nos piden hacer públicos sus agradecimientos al Dr. Oscar Espinoza L., Ex-Presidente de la Asociación de Box que muy de cerca conoció los dotes del deportista desaparecido.

Campeonato interno del Club de Tennis de Lota

Continuando con una tradición deportiva, el Club de Tennis de la localidad está llevando a efecto un campeonato interno con participación de damas y caballeros.

En los partidos jugados se han ido dando a conocer nuevos valores, los que al final del Campeonato interno, deberán enfrentar en competencias amistosas a las nuevas "raquetas" de los Clubes de Talcahuano, Concepción y Schwager.

En nuestra próxima edición daremos a conocer los resultados de este campeonato que tiene muy interesados a los cultores de este elegante deporte.

Pinturas
BLUNDELL
M. R.
Insuperables
desde el año 1811
Distribuidores:
GIBBS & Cía. S.A.C.

"AMANECER"

PAGINA LITERARIA DE LA ESCUELA "MATIAS COUSIÑO", LOTA ALTO

EDITORIAL

Mensaje de Vacaciones

Ahora, lejos de la escuela, en descanso merecido después de un año de duro trajinar, recordarán el momento alegre y las sanas diversiones que junto a sus maestros vivieron en el cálido alero estudiantil. Es el campo el que ahora los invita, las playas, las canchas deportivas. Cuando oigan su llamado acudan presurosos. Allí está el fónico fuerte que hará vigorosos vuestros cuerpos; allí el molde donde pueden vaciar toda su loca inquietud de niños. Vayan todos hacia allá, que ninguno se quede junto a los sucios juegos, a los malos compañeros ni a los peores amigos.

Vivid al aire libre, abrazad el deporte que es crisol poderoso para moldear almas fuertes, corred locamente, dejando los malos pensamientos adheridos al barro desde donde nacieron.

La Naturaleza toda se ofrece para ser el motivo de vuestra alegría. Los árboles, los arroyos, los pájaros y hasta la tría roca quieren serte útil. Todos quieren que vivas alegre, que seas fuerte de cuerpo y espíritu, para que goces la vida confiado de que el porvenir se rendirá a tus manos, si tienen el arma de un espíritu noble y una salud inquebrantable.

Amanecer, tu periódico, que vivió pegado a una muralla también recorre libremente, ahora, los campos y las playas y desde allí te envía este mensaje que quiere lo leas con mucha meditación. Los campos de la vida están sembrados de asperezas, vive alegre y moldea tu espíritu en las sanas prácticas del deporte, la vida al aire libre, lejos de las groseras bromas y los juegos con dinero. El dinero representa el valor de un trabajo, que muchas veces tú no has realizado, no juegues ese dinero que no es tuyo. Dedica tu tiempo a elevar y ennoblecer tu espíritu para que mañana seas un digno hijo de esta Patria, grande y generosa.

H.

RECORDANDO NUESTRA HISTORIA

Manuel Rodríguez se toma Melipilla

Ilustraciones de: RAUL MIRANDA

"El 4 de Enero de 1817, Manuel Rodríguez a la cabeza de unos cincuenta hombres armados de palos y chuzos y sólo unos cuantos de pistolas y puñales penetraron a Melipilla a todo galope y se apoderaron del delegado realista don Julián Yécora.

La sorpresa de aquella gente fué tremenda, pues no tenían la menor noticia de la empresa del popular montonero y el pueblo en medio del entusiasmo general aplaudía a Rodríguez su audacia.

Sin demora, Manuel Rodríguez exigió de Yécora la entrega de los caudales recaudados por la contribución forzoza impuesta por Casimiro Marcó del Pont.

La cantidad reunida alcanzaba a más o menos dos mil pesos. Rodríguez repartió entre el populacho el dinero mientras gritaba: "Muchachos, hoy es el día en que se puede gritar: "Viva la Patria y mueran los "sarracenos" y en medio del loco contento, todos reclamaban su parte".

Lota y sus Mineros

Escribe: CAMILO LAGOS V.

Lota es el puerto donde he nacido. Es la región del carbón. Miro entristecido cuando los mineros van hacia la mina poniendo en peligro su vida, los veo cuando salen del trabajo rendidos por el cansancio y me siento admirado por ellos. Ellos son héroes del carbón y de la patria igual que O'Higgins y Carrera que nos dieron la libertad, por eso les rindo un homenaje de gratitud a los héroes de esta tierra. Ellos trabajan noche y día por engrandecer nuestra patria.

Por eso niños de Lota, rindámosle todos juntos un homenaje a este gran pueblo y a sus mineros que sacan el carbón desde las entrañas de la tierra, para que vaya a fortalecer la economía de nuestra Nación, principal en el concierto de repúblicas en el mundo.

Lota, mi estimación de niño quiere cantarle a tus bellezas, a tus trabajados, a tus calles, a tus plazas, y a todo lo que engrandece a esta tierra, por eso emocionado te rindo un homenaje.

Escuela "ISIDORA COUSIÑO"

La necesidad de que el ser humano eduque todas las facultades y potencias de su alma y las energías de su cuerpo, para conseguir el desenvolvimiento integro de su ser, exige una positiva cultura popular.

Esto es propiamente la preocupación constante que ha tenido la Compañía Carbonífera e Industrial de Lota para con los hijos de los obreros que laboran en las faenas del carbón.

Ya en el año 1884, fundó la Escuela "Isidora Cousiño" y debe este nombre a la que fuera dueña y señora del Parque de Lota.

Su primera Directora fué la señora María Evans y después de algunos años la reemplazo su sobrina, señorita Eduvijis Evans. Estas dos distinguidas y competentes educacionistas estuvieron al frente de este plantel por espacio de cuarenta años y desde ese tiempo hasta la fecha presente ejerce sus funciones la que actualmente la dirije, señora Elena O. de Espinoza.

Esta escuela tiene una matrícula de 240 alumnas, cuenta con cuatro cursos y seis profesoras. Tiene, además, un taller de juguetería y Trabajos Manuales, y un curso de Economía Doméstica.

La enseñanza se desarrolla según los Programas que exige la Dirección General de Educación Primaria.

Entre otras actividades, puedo mencionar la Cruz Roja Juvenil, el Ahorro Escolar y la Cooperativa Escolar.

La construcción de esta escuela es de madera; pero reune las condiciones de seguridad y comodidad que un establecimiento educacional necesita para que la escuela sea realmente para las alumnas un segundo hogar, al cual lleguen con gusto y cariño.

Sylvia Jara Sepúlveda
Alumna del IV Año

Lota Alto, Octubzre 28 de 1952.

A los compañeros del sexto año 1952

por VICTOR SANHUEZA S.

Hace algunos días, la Escuela Matías Cousiño entregó a la Patria un puñado más de sus hijos.

Al iniciarnos en las tareas escolares, vemos el último curso ta nlejano, que nos parece que nunca vamos a llegar hasta él. Pero el tiempo pasa sin que lo notamos, el puñado de compañeros que egresó de nuestra Escuela debe tener muy presente el no lejano día, en que, bulliciosos llegaron con su lapiz y su goma para emprender el camino de la educación. Los padres o parientes que ese día los acompañaron, fueron testigos a lo mejor, de las lágrimas derramadas al verse rodeados de tantos niños bulliciosos y alegres. Hoy victoriosos, van a emprender un nuevo camino y serán ojalá todos, los que, en diferentes partes de Chile, por el engrandecimiento de la Patria y por ennoblecer su propia vida.

Nosotros desde aquí les decimos adiós y les deseamos éxito en la nueva vida que van a emprender. Que en ella que van a emprender les depare, satisfacciones y triunfos que los estimule a seguir en la ruda labor.

Poesías infantiles

PAZ

Escribe CHILEAN GIRL

La paz trae la luz
y serenidad;
que los hombres olviden
sus rencores
y demuestren bondad.

La paz justa,
que disuelve al odio
y abre los brazos
en gesto fraternal.

La paz justa,
el glorioso fanal
que ilumina a los hombres
en su diario trabajar.

La paz justa,
blanca paloma que,
en el pecho de los hombres
se anidará.

A la Primavera

Escribe JUAN HARROS.

Muy linda se cubre
de valle y pradera,
muy verde y feliz...
La Primavera.

Alegres vuelan
entre las rosas,
con alegría...
Las mariposas.

Más pronto pase
la Primavera,
y una aridés
es la pradera...

FORJADORES DEL PROGRESO

Tomás Alba Edison, mago de la Electricidad

Investigación de: LUIS FAUNDEZ Y.
Dibujo de: RAUL MIRANDA

Tomás Alba Edison, nació en Milan (Ohio), pueblo de los Estados Unidos, en 1847. Desde temprana edad dió muestras de una viva imaginación; que más tarde lo llevó a inventar una serie de aparatos eléctricos, con los que ha contribuído grandemente al progreso de la Humanidad.

Durante su infancia que pasó en el Estado de Michigán, se dedicó a la venta de periódicos. Pero su gran imaginación siempre lo llevaba a ocupar todos sus momentos libres en realizar toda suerte de experimentos. Tenía su laboratorio en un abandonado vagón ferroviario; allí trabajó por mejorar la imprenta. Más tarde publicó un semanario donde daba a conocer sus investigaciones.

En cierta ocasión dió muestras de un gran valor, cuando salvó de las ruedas de un ferrocarril a un niño, hijo del Jefe de Estación, este acto de heroismo le valió su ingreso a la Oficina Telegráfica de Mount Clements, donde rápidamente se distinguió como un telegrafista de primer orden. Uno de sus inventos, con el que no tuvo sino un fracaso desde el aspecto práctico, lo llevó a comprender que debía trabajar para darles una finalidad práctica a los que más tarde vinieran.

Sus principales inventos fueron: el telégrafo automático; perfeccionó el telefono inventado opor Bell, más importante que estas creaciones fueron, el micrófono, el carbón trasmisor, el fonográfo, el megáfono. El principal de todos sus inventos es sin lugar a dudas, la lámpara incandecente, terminada en 1879 y puesta al alcance del público en 1880.

En 1886 instaló su famoso laboratorio de Orange, que le valió el apodo de Mago de Orange. Sus compatriotas le llamaban el "Brujo", por su fácil y rica imaginación que lo llevó a concebir los inventos más inverosímiles. Inventó, además, el cine fonográfo y el cinetoscopio.

¿Sabía Ud. que...

—Madrid es la capital más alta de toda Europa?

—Juan Enrique Dunant, nacido en Ginebra, Suiza, el 8 de Mayo de 1828, fué el fundador de la Cruz Roja?

—Groenlandia es la isla más grande del mundo?

—El mar Caspio (Asia) es un mar cerrado y no tiene ninguna comunicación con otros mares u Océanos?

—Emilio Behring descubrió el suero contra la difteria?

—El quetzal es el ave simbólica de Guatemala?

—Hernando de Magallanes, descubridor del Estrecho que lleva su nombre, nació en Portugal alrededor de 1480, sin que se pueda establecer con exactitud la ciudad en que nació?

—La unidad monetaria del Brasil es el cruzeiro?

—Montevideo, capital del Uruguay fué fundada en 1726?

—La Península de California pertenece a los Estados Unidos de Mexico?

—La circulación de la sangre es más lenta en las venas que en las arterias?

—Aníbal es nombre de origen fenicio y significa "señor benéfico"?

—Las víboras no tienen párpados?

—Júpiter es el mayor de los planetas?

—El agua de lluvia es un excelente fertilizante porque contiene amoníaco y ácido carbónico?

—La guayaba, es un fruto comestible muy sabroso y es el fruto del guayabo, árbol que crece silvestre en Mexico, Brasil, Cuba y otros países cálidos de América?

DEL CONCURSO LITERARIO ESCOLAR

1852 - Centenario - 1952

Cien años de vida celebra la Compañía Carbonífera e Industrial de Lota.

Al celebrar tan glorioso aniversario, el esforzado pueblo minero mira confiado y sonriente el porvenir, implorando la bendición de Dios para la nueva etapa de trabajo y de progreso que se inicia.

Como buenos lotinos, no podemos menos que evocar el recuerdo de este largo lapso transcurrido.

¿Qué era Lota cien años atrás? El Lota de los indígenas. Lugarejo o caserío insignificante como su nombre lo indica.

Sólo en el año 1852 con la llegada de "Don Matías Cousiño" empieza la historia de Lota. Con el esfuerzo tenaz de su fundador Lota adquirió muy pronto nueva vida. El señor Cousiño empezó por comprar los yacimientos carboníferos y se dedicó de lleno a explotar las minas, dando vigoroso impulso a la extracción del carbón.

Don Matías, chileno de pura cepa, comprendió que el suelo que pisaba conservaba la huella aun fresca del indómito araucano, y con su ingenio y constancia donó la altives de las montañas vírgenes de Lota y de Arauco, que se inclinaron para dar paso al forjador que, con el barreno y la picota llevaría siempre adelante su ideal de producir, para el bienestar y engrandecimiento de la Patria.

Es así como mirando hacia un futuro de grandeza, que con clara visión se presenta a sus ojos, no trepida ni un instante en consagrar su vida y su fortuna a fin de asegurar el buen suceso de su empresa, a pesar de todas las dificultades posibles en el transcurso de los años.

Don Matías es, pues, para la Patria un héroe del trabajo y de la industria, que llenó de gloria su nombre.

Hasta el indómito indio vivió a su lado para entregarle la fuerza y el valor de la raza araucana. Don Matías, se distinguió siempre entre la gente del pueblo por su gran generosidad y preocupación constante por todos aquellos que colaboraron con él, en los rudos trabajos de la misma. Era como un padre bondadoso para todos y se recuerda su nombre con cariño y respeto.

Sí, en este primer Centenario todas las miradas estarán fijas en el insigne fundador de esta gran empresa que es la Compañía Carbonífera e Industrial, para tributarle su homenaje de admiración y gratitud, en nombre de la Patria.

Este año, con motivo de tan fausto acontecimiento, sus venerados restos serán trasladados con gran pompa a la Iglesia de San Matías, de Lota Alto, donde descansarán definitivamente. Y así estará de nuevo aquí, donde se inmortalizó su nombre, el que fué alma y vida de este pueblo, muy cerca del infatigable continuador de su patriótica obra: Don Carlos Cousiño.

Don Carlos, a semejanza de don Matías, sembró el bien a manos llenas y en silencio, como sólo saben hacerlo las almas buenas.

Legó su cuantiosa fortuna a numerosas instituciones de beneficencia para aliviar a los pobres, a los desgraciados, sin olvidar a los niños indigentes de Lota, para quienes se creó por disposición testamentaria suya, la caritativa obra del Desayuno Escolar, que atiende a los alumnos más necesitados de las diversas escuelas de este pueblo.

Don Carlos falleció en Niza, después de una vida totalmente consagrada al trabajo y llena de méritos.

Por su expresa voluntad fué sepultado en el hermoso Parque de Lota. Frente al mar, en uno de sus más bellos parajes, sombreado de árboles y helechos: ornado de las más variadas y perfumadas flores, se levanta severo y majestuoso el Mausoleo que cobija los restos de este ilustre benefactor de la humanidad.

Sus funerales fueron grandiosos, como se lo merecía un hombre dotado de tan insignes cualidades. Igual tributo de gratitud guardan también los hijos de este pueblo para don Luis y su digna esposa doña Isidora, los continuadores inmediatos de la obra de don Matías, que, con tanto acierto supieron seguir la estela luminosa de su fecunda existencia, cuyos destellos no han perdido su fulgor a través de los tiempos.

Tanto don Matías, como todos los sucesores que han estado al frente de su obra, han tenido la preocupación constante por el bienestar de su personal, y así se fueron levantando en Lota hermosas poblaciones con todas clases de comodidades: Hospital, Iglesia, Casino, Teatro, Escuelas y Colegios y el hermoso Parque que es orgullo de la región por ser considerado como uno de los más pintorescos del mundo, centro de atracción de turistas y viajeros.

Es muy digna de mención la Fábrica de la Cerámica que surte al comercio desde los simples utensilios caseros hasta los objetos más variados y artísticos que constituyen con alto exponente de la industria de Lota.

La Compañía no escatima esfuerzos ni sacrificios con el fin de proporcionar todo lo que pueda contribuir al solaz y cultura física de su personal.

Para ello cuenta con un Estadio que se considera el más amplio del Sur de Chile; y un gran Gimnasio cubierto, dotado de todo lo necesario para la práctica de los diversos deportes.

Al hacer un bosquejo a grandes rasgos, del inmenso auge de la Compañía, podemos ver con orgullo que sus cien años de vida la encuentran en todo su apogeo, convertida en fuente de riqueza y de progreso para el país entero, por su creciente producción y la gran actividad de todas sus industrias.

En esta gloriosa fecha habrá alegría para todos. Los lotinos nos vestiremos de gala y celebraremos con gran regocijo el primer Centenario de la gigantesca Empresa.

Los señores jefes de la Compañía lo han dispuesto todo para que el recuerdo de tan magno acontecimiento quede grabado en la memoria del pueblo con caracteres indelebles. Desde tiempo atrás se están organizando grandes fiestas sociales, bailes y juegos populares, además tendrá lugar la inauguración del Casino y Piscina con que la Compañía obsequiará a sus obreros en recuerdo del Centenario.

Cien años de vida cumplirá la Empresa. Lota debe a su constante y vigoroso impulso todo lo que es, por eso, el pueblo reconoce lo que ella significa para esta región y le tributa su homenaje de admiración y gratitud. Es la Compañía no sólo su progreso sino su vida misma.

La nación entera tendrá fijas sus miradas en este rincón de Chile, en la Gigante Propulsora de la Industria que tanto contribuye al progreso de la Patria y que es orgullo de Lota y de toda la nación.

¡Viva el Centenario! ¡Loor a la Compañía! Que así, en brazos de sus progresos, quiada por los fulgores de la estrella de la fe, siga la senda luminosa que el cielo le ha trazado en la Historia, para figurar en el concierto de las industrias como la Reina que lleva en su corazón grandes destinos del mundo y sobre la frente el beso de su Dios.

MARIA E. ARAVENA C.
6º Año Esc. Santa Filomena Nº 2

Lota 1952.

LOS DEPORTISTAS SE ALEJAN

Por Carlos Vera

Sin lugar a dudas que, durante el pasado año, nuestro equipo de fútbol, cumplió una brillante campaña. Es por eso que, llegado el momento de la despedida, no podemos menos que dedicarles estas sencillas líneas.

Valorando justamente sus méritos deportivos, este grupo de compañeros, en su mayoría alumnos del sexto año, supo defender con entusiasmo los albos colores de nuestra Escuela. El recuerdo que han dejado no se olvidará tan fácilmente. Los esfuerzos desplegados en el verde pasto de la cancha de fútbol, traspasando el bullicio del estadio, ha ido a prenderse en el recuerdo y el afecto de todos nuestros compañeros. No olvidaremos tan ligeramente el nombre de Segura, Carvajal, Molina, Retamal, Fica ni Pérez, simplemente les decimos adiós y les deseamos que sigan luchando bravamente por conquistar, algún día, mayores y mejores triunfos.

Primer equipo de fútbol de la Escuela Matías Cousiño. Campeón de la Competencia Escolar 1952

DEL CONCURSO LITERARIO ESCOLAR

"LOTA"

Este hermoso pueblo que me vió nacer y donde se desarrolla mi infancia, está ubicado en un sitio muy pintoresco, pues le dan bellezas, los cerros, pedazo de cordillera chilena y los tranquilas aguas del mar que rodea las costas.

Hay en este pueblo, muchos lugares bonitos y es hoy día uno de los pueblos más progresistas de Chile, tiene bonitas viviendas para los trabajadores del mineral.

Todo cuanto deseamos, tenemos aquí en este rincón de la costa. Una verdadera ciudad que ofrece toda clase de comodidades a sus habitantes.

Si nuestra salud quiere cuidado, corremos al Hospital. Si deseamos un rato de diversión, vamos al teatro, o admiramos las bellezas del famoso Parque Isidora Cousiño, o el Plaza Matías Cousiño, donde se alza el monumento del fundador de este mineral, para ejemplo de trabajo y como contemplando los adelantos que fueron los sueños de su vida inmortal. Para cumplir con los deberes de escolares, vamos a la Escuela donde encontramos la luz que nos guiará en el camino de la vida y donde el tiempo que en ella pasamos, se nos hace provechoso y agradable, porque reune todas las comodidades para desarrollar bien nuestras actividades.

Si queremos darnos un rato de juegos, después de las labores escolares, tenemos una plaza con juegos infantiles, que lleva el nombre de un Padre de la Patria, don José Miguel Carrera.

Este pueblo ideal, ha sido formado con el esfuerzo de sus iniciadores, la ilustre familia Cousiño y continúa hoy día, dirigiendo la obra de progreso, la Compañía Carbonífera e Industrial de Lota, quien ha hecho de este pueblo, uno de los minerales más famosos de Chile, dando con esto un ejemplo de esfuerzo y de anhelos de engrandecimiento.

Este pueblo, que cada día va creciendo más, atrae a más pobladores ¿que buscan el bienestar, porque la empresa minera sabe dar toda clase de comodidades a sus trabajadores.

Yo me siento dichosa de haber nacido en esta gran zona carbonífera, donde están las minas más grandes, más poderosas y productoras de nuestra nación.

La Compañía Carbonífera e industrial de Lota, a quien debemos los adelantos y la fama de Lota, merece la gratitud de sus habitantes y de Chile entero, porque el progreso de un pueblo, contribuye al engrandecimiento de la Patria.

ROSA MUÑOZ G.
IV año, 2º Grado
Esc. Arturo Cousiño

SUPERSTICIONES

LA SAL VOLCADA

Entre las supersticiones más conocidas justamente la de la sal volcada. Se atribuyen a esta superstición muchos orígenes, pero seguramente el más aceptable, por tener mayor relación con los sentimientos humanos que deben tomarse, reside en el hecho de que la historia ha trasmitido de hombre a hombre la creencia de que durante la última cena, cuando Judas, el traidor, quiso ofrecer la sal a Jesucristo, el salero resbaló de sus manos y la sal se desramó sobre la mesa.

Desde entonces, cuando se ve derramar sal se piensa en que va a ocurrir una traición, o, por derivado, va a ocurrir algún incidente enojoso.

Es interesante anotar que en Oriente la sal era ofrecida a los huéspedes de honor como una demostración de afecto y oferta de hospitalidad.

Para conjurar el maleficio que se le atribuye, la gente acostumbra a tirar un poco de sal volcada, sobre el hombro izquierdo, hacia atrás.

EL GATO NEGRO

La superstición que se refiere a los gatos negros es curiosa. Muchos son los que si al emprender un viaje, ven cruzar a un gato negro ante ellos, postergan el viaje. Pero también muchos consideran que la aparición de un gato negro en una casa es el mejor mensaje avisador de fortuna o de suerte.

Mucho se ha discutido sobre el origen de esta superstición, pero aún no puede asegurar que el origen de ella, por una y otra parte, se debe a que el gato negro siempre fué considerado como hermano de Lucifer o un representante de las brujas. Lo uno o lo otro se debe al hecho de que vulgarmente se dice que el gato tiene siete vidas, poder concedido sólo al demonio y a los brujos.

De ahí que si el gato negro aparece en una casa y por su propio gusto se queda en ella, sin haber sido traído por nadie, quiere decir que es una suerte bruja que los habitantes se han conquistado. Pero si este animal aparece repentinamente y desaparece igual, es mensajero de cosas fatales.

AMENIDADES

¡Qué maravilla!

Se asegura que en un salón de belleza de Estados Unidos se colocó el siguiente aviso: "No le sonría a la jovencita que ve salir de este establecimiento; bien podría ser su abuelita".

Reflexiones:

Los pugilistas no son los únicos hombres que reciben mucho castigo y vuelven por más. Tenemos también a los bígamos...,

GRANDIOSA LIQUIDACION DE VERANO
ZAPATERIA "IMPERIO"
JULIO LEON
POR UNICA VEZ EN MUCHOS AÑOS VENDEMOS MAS BARATO QUE EN FABRICAS
Enero - Feb. - Marz

"El minerito Gómez"

POR L.E.MUÑOZ A (LEMA)

La Carne de Pescado y la de Matadero tienen igual valor alimenticio

EL PESCADO COMO ALIMENTO PROTECTOR

Así como una máquina exige combustibles que, al quemarse le proporcionan calor convertible en fuerza, así nosotros ingerimos alimentos que, por transformase también en energía y movimiento, son llamados los **energéticos.**

Pero esto sólo no basta. Las máquinas son revisadas con frecuencia a fin de reparar las piezas desgastadas. Los tejidos orgánicos sufren también desgastes semejantes, y de protejerlos, armonizar su funcionamiento, repararlos y renovarlos se encarga cierto grupo de alimentos que, en tal virtud, se llaman **protectores** y llevan en sí los elementos que entran en la composición de los tejidos en que van a ser ocupados:

1.o— Proteínas (albúminas), compuestas básicas de las células que constituyen los organismos vivos;

2.o—Sales minerales. Calcio, para la formación y desarrollo de los huesos y los dientes. Fósforo, cuyos compuestos intervienen también en la formación del esqueleto y que tiene papel de importancia en el sistema nervioso. Fierro, para la sangre. Sodio. Potasio. Cobre. Yodo, requerido por el funcionamiento de la glándula tiroides, etc., etc. y

3.o—Vitaminas, cuya importancia en la formación, desarrollo y trabajo de todos los órganos, ya no admite la más ligera discusión.

El pescado es un alimento protector.

¿PORQUE EN CHILE SE CONSUME POCO PESCADO?

Las aguas que bañan las extensas costas de nuestro país se hallan pobladas por **superabundancia** de peces aprovechables, ya para consumirlos frescos, ya para industrializarlos.

A pesar de ello, las estadísticas demuestran que Chile no ha sabido apreciar hasta la fecha tan valiosas regalías naturales. Las cifras son contudentes:

Mientras los chilenos aprovechamos en un año una cantidad de pescado equivalente apenas a 5 kilógramos por habitante, los EE. UU. consumen 9 kilos; Francia, 10; España y Bélgica, 15; Alemania, 19; Holanda, 21; Inglaterra, 23; Canadá, 29; Portugal, 30; Noruega, 34; Suecia, 35; y Japón consume, 50 kilógramos de pescado por habitante.

A nuestro juicio, cuatro son las causas principales de que en nuestra tierra no se explote en buena forma tan enorme riqueza: 1.o—Desconocimiento del valor alimenticio del pescado; 2.o—Deficiente organización de la pesca; 3.o—Deficiente distribución del pescado, y 4.o—Desconocimiento de las innumerables posibilidades de variar su preparación.

VALOR ALIMENTICIO DEL PESCADO

Nuestro pueblo es un asiduo consumidor de carnes. La vaca, la ternera, el cerdo, el cordero y otros animales, hallan infaltable y entusiasta acogida, tanto en la gran mesa del banquete como en el modesto mantel del pic-nic; pero son, en cambio, muy contadas las ocasiones en que el pescado logra inmiscuirse en los menus populares. Y sin embargo,

Su valor nutritivo es igual al de carne de matadero.

Un cuadro comparativo explica mejor que extensas razones la veracidad de esta afirmación.

		CARNE	PESCADO
Proteínas	Gramos por cada 100 gramos	20	19
Sales Minerales:			
Calcio	Miligramos por cada 100 gramos	12	20
Fósforo	„ „ „ „ „ „	210	240
Fierro	„ „ „ „ „ „	1,9	1,3
Cobre	„ „ „ „ „ „	0,15	0,15

Su contenido vitamínico es muy superior

			CARNE	PESCADO
Vitamina	A	Unid. Internacionales por cada 100 grs.	60	400
„	B_1	Miligramos por cada 100 gramos	1	1
„	B_2	„ „ „ „ „ „	1	1
„	C	„ „ „ „ „ „	7	5
„	D	Unid. Internacionales por cada 100 grs.	20	5,000

OTRAS VENTAJAS A FAVOR

Economía.—La carne de pescado es más barata que la de matadero; argumento que, por ser comprobable prácticamente en cualquier momento, nos limitamos a señalar.

Digestibilidad.—Para digerir la carne de matadero se necesitan tres largas horas más un cuarto. El pescado sólo exige dos y media horas.

A pesar de acarrear beneficios de comprobación inmediata, la fácil digestibilidad de los alimentos, es condición de la cual, por lo común, se toma poca cuenta. El empleado que afronta sus labores con el estómago ocupado en laboriosa digestión, rinde, naturalmente, mucho menos que el que trabaja liberado de tales molestias. Las personas alimentadas de preferencia con pescado, se mantienen por lo general, esbeltas, ligeras y desenvueltas; en tanto que el consumo regular de carnes de matadero produce obesidad, lentitud y pesadez.

"EL PORVENIR DE CHILE ESTA EN EL MAR"

Toda medida que tienda a facilitar o incrementar el aprovechamiento del pescado en nuestra alimentación cotidiana, será de indiscutible beneficio para la salud y economía del país, en la presente carestía de la vida. Una Central de Compras y Distribución de Productos Marítimos bajo tuición de la Dirección General de Pesca y Caza, eliminaría la mala organización y distribución actuales de la pesca, permitiendo el ajustado aprovechamiento de tan importante factor alimenticio.

(Texto revisado y autorizado por el Dep. de Alimentación Nacional de la Dirección General de Sanidad)

Pero el pescado es mucho más barato...

La Selección de Lota venció sin atenuantes al Caupolicán de Chiguayante, y sus parciales invaden la cancha para felicitarlos por el triunfo que los clasificó Vice-Campeones.

Trofeo "Carlos Cousiño" ganado por el Club de Fútbol de su mismo nombre, en competencia en canchas de Curanilahue.

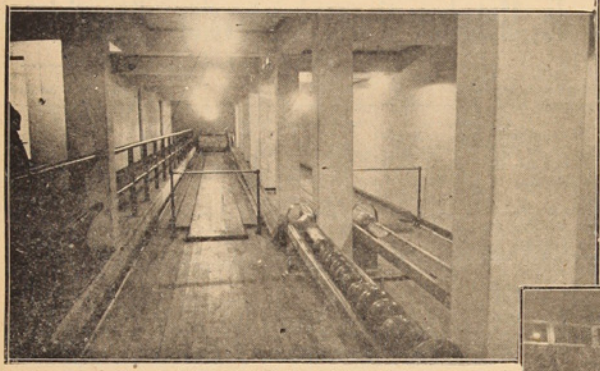

El Casino para Obreros de la Compañía Carbonífera e Industrial de Lota, cuenta también con una magnífica cancha de palitroque.

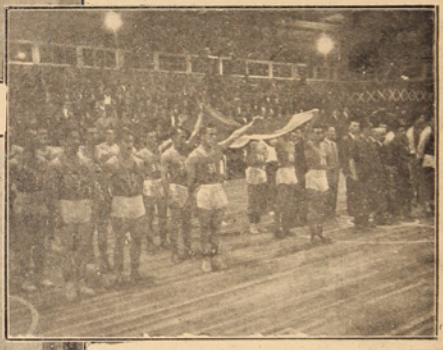

Un aspecto de las delegaciones que se hicieron presente para competir en el Campeonato Zonal de Básquetbol, que se llevó a efecto en la hermosa cancha del Gimnasio de la Compañía.

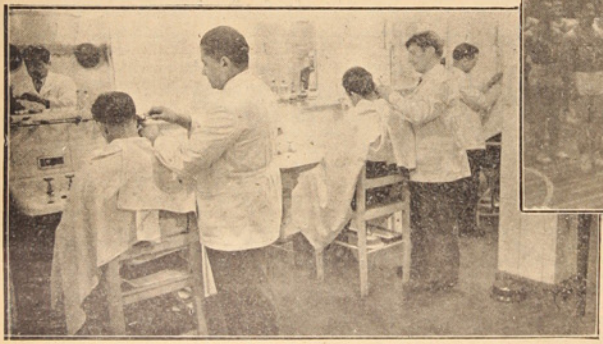

El Casino para Obreros de la Compañía cuenta con un magnífico servicio de peluquería. Por la atención, higiene y comodidad es preferido.

Impreso en los Talleres de la Litografía Concepción, S. A. - Concepción (Chile) - 1953

Año XXVIII - N.º 486
Lota Alto

Febrero de 1953
Precio: $ 5.—

La Opinión de Lota

PERIODICO MENSUAL PARA LA REGION CARBONIFERA -:- LOTA Y CORONEL

Sol, agua fresca y transparente en la hermosa Piscina Olímpica de los obreros. La juventud femenina se entrena en el deporte de la natación.

La señorita Eliana Recabal luce su promisora estampa de futura nadadora.

Voluntarios de las Compañías de Bomberos de Lota, cubrieron en uno de sus carros la distancia hasta Valparaíso, para ir a formar en el cortejo y rendir último homenaje a sus compañeros caídos en el siniestro.

Como en años anteriores las colonias veraniegas que el Padre Campos lleva a Cucha-Cucha, gozan de saludables días de campo y playa.

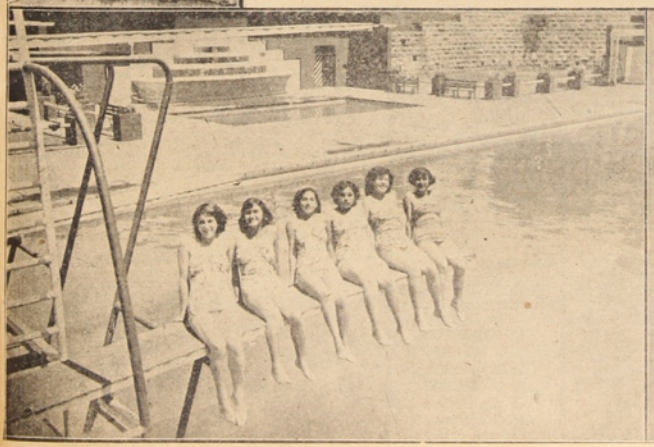

Socias del Deportivo "Loreto Cousiño" han demostrado gran interés por practicar la natación. Se entrenan en la Piscina Olímpica.

Guillermina Castillo Mardones, alumna de la Escuela Nº 6, se ha distinguido por su afición al baile.

EL ARTE SUPREMO

"Es importante ser capaz de pintar un determinado cuadro o de esculpir una estatua y crear, así, unos pocos objetos hermosos, pero es mucho más magnífico esculpir y pintar la propia atmósfera y el ambiente a través del cual miramos influir en el espíritu de cada día, he ahí el arte supremo".—H. Thoreau.

En estas palabras, Henry Thoreau, trata de recordarnos que el verdadero arte no está limitado exclusivamente a tales motivos como la pintura, la música, la escultura y la literatura. Hay también un arte de vivir.

Se puede encontrar inspiradora la obra de un artista, mientras, al mismo tiempo, su vida es vulgar, mezquina, hasta nórdida.

En cambio, Thoreau nos hace pensar en gentes como San Francisco de Asís, Mahatma Gandhi, Florence Nightingale —que no fueron artistas en el sentido corriente—, pero que, a través de la nobleza de sus vidas, influyeron en "el espíritu de cada día". No hay limite para el número de tales artistas. Incluye las incontables almas anónimas que tranquilamente influyen en las vidas de aquellos que los rodean, aún sin darse cuenta de lo que hacen, sin ganar recompensa, sin esperarla siquiera.

Todos hemos conocido, en una oportunidad u otra, aquellas personas —extraños parientes o amigos— que han cambiado el espíritu del día para nosotros. Han llegado a una habitación en una hora oscura —la pieza de un enfermo o de un muerto—, un aposento sin esperanza, o meramente en una hora en que nos sentimos solitarios o abatidos. Pueden hablar poco o nada. Sin embargo, la iluminada calidad de la bondad irradia de ellos, de su sola presencia, y donde hubo oscuridad, se produce la luz o el principio de una luz, donde hubo cobardía, hay coraje, donde existía indiferencia, renace el amor a la vida.

Estos amigos y parientes —o esos maravillosos extraños, encontrados en un pic-nic, en un bote salvavidas, en la sala de espera de un hospital— todos ellos, humildes e inadvertidos, llevan en sí mismos la bondad y la generosidad de sus vidas. Estos, me parece, son los más grandes artistas: porque practican el arte supremo —el arte mismo de vivir.

MYLES CONNOLLY
(Traducido de "This Week Magazine", N. Y.)

Sobre las Señoras y las Señoritas

Del magnífico libro "Chile a la vista" de Eduardo Blanco Amor, extraemos una de sus exquisitas páginas.

Las señoritas chilenas —las niñas, las chiquillas como se les llama aquí, con feo resabio andaluz— dan la sensación, en mucho mayor grado que la de otros países, de estar de paso, de aprovechar intensito por su juventud; parecen vivir en ella como en una de esas estaciones de los ferrocarriles, donde se cambia de tren. Semejan estar cursando un imponente bachillerato para llegar a los grados superiores. Y tienen razón. El Doctorado de la feminidad —como quiera horriblemente la Academia, de la feminidad— parece alcanzarse aquí en torno a la cuarentena, más bien años arriba que años abajo.

¡Qué estupendo señorío el de estas señoras! ¡Qué superjuventud radiante, vibrante, fulgurante! ¡Que madurez minervina y cereal! ¡Que garbo seguro, qué exquisita prestancia y qué ordenada grandeza! Son regias, y no en la menguada significación de este adjetivo, tan manoseado en el lenguaje de los tontos, sino en su alcance dinástico; regias por reales, por imperiales. ¡Qué modo tan arriesgado y tan discreto a la vez de exhalar, de rezumar, de dar de sí, en cada instante del tiempo, en cada accidente del ademán, en cada pulsación del espíritu, la más substancial y penetrante feminidad! ¡Que voz os la suya que, más allá de las palabras, roza el cordaje nervioso y lo deja trémulo, como el arco del violín? ¿A qué vértigo de altura vos lleva su mirar hondo y limpio y a qué hazañas de luminosa esgrima y fricción de almas nos convida? ¡Qué genio de siglos y de razas en el sutil subrayado que ponen a sus gracias, situándolas, no obstante, fuera del desacreditado repertorio de las gracias femeninas e insulceles de esa cosa reviejada, pueril y "siutica" —ya aprendí la palabra— que es la coquetería...!

Si yo tuviese veinte años, veinte juglarescos años que ofrecer, los pondría como un tesoro nuevo a los pies de una chilena cuarentona. Veinte años trémulos, líricos, crédulos. Aquí Laura o Beatriz no creídriam más remedio que ser cuarentonas.

En homenaje a las universalmente nuevas circunstancias que concurren en las chilenas de cuarenta años, yo propongo un neologismo: sustituir la bárbara tosquedad, injuria casi, del vocablo cuarentonas, por el de "cuarentinas". Mientras dure no estar gastado por un insufrible uso peyorativo, tiene un fresco aire conventual, una fina alusión monástica, como las frellas del Arcipreste, como las liricas mozas polemistas del Cancionero de Baena. "Conoci en cierta ocasión a una bella obadesa cuarentina...". Y por añadidura se acerca al ibnetismo natural del chileno: "afuerino", "cumplimiento", "nertino".

Y si alguna niña se me ofende por mi presunta falta de consideración a sus efímeras gracias actuales, no podrá negar en cambio, mi convicta galantería que cubre tan anchuroso plazo de su futuro. Por que todos sabemos del poder casi infinito de dilatación que tiene la cuarentania para una mujer que sepa administrarla sabiamente...

"RAMSES"
Fábrica de Camisas
CARLOS LAMA L.
Especialidad en Artículos para Caballeros
¡SIEMPRE NOVEDADES!
Pedro Aguirre Cerda 865
(Bajada Lota Alto)

LEYENDAS CRIOLLAS

El Diablo y el Campesino

Se cuenta que un minero andaba en busca de trabajo, el que había perdido por fallero. En sus correrías se encontró con el Diablo, que andaba en busca de clientes. Todos sabemos que a este caballero de los cuernos y la cola le gusta engañar a las personas. Al ver venir al minero lo paró en seco y sin más ni más le propuso trabajo.

—Yo tengo un terrenito, amigo— ¿qué te parece si te lo doy en medias?

Como el minero antes había sido campesino, pensó un rato y respondió:

—¿Cómo repartiremos la cosecha? —le preguntó el hombre.

—¡Ah!, muy fácil amigo. Lo que quede debajo de la tierra será para tí y yo me quedaré con lo que den las plantas arriba —le contestó el Diablo.

—¡Macanudo, señor Diablo! Trato hecho. El hombre preparó su terreno y sembró papas.

Cuando llegó la cosecha el Diablo tuvo que contentarse con las matas y dejarle las papas al medierо. Quedó con esto tan picado el Mandinga que sólo pensaba en su venganza.

—Este otro año— le dijo—, yo me quedaré con lo que está debajo de la tierra y tú con lo que esté encima.

—Pucha que es "diablo" usted, señor— le dijo socarronamente el hombre— mientras se reía para sus adentros.

Llegado el tiempo, preparó su terreno y sembró trigo. Cuando llegó el día de la cosecha llamó por teléfono al Diablo, y le dijo: Listo el pescado, caballero, el trigüito ya lo tengo ensacado, y a Ud. le quedan las raíces, pera que soy bien legal y cumplidor. Demás está decir que al Diablo le dió un fuerte cólico de pura rabia. Se quedó rascando la cabeza por entre los cuernos, por no saber de salsa un olor a ajo fre. Al cabo de un rato dijo: Esta vez es la vencida, amigo y ahora deseo que todo lo que esté arriba y abajo será para mí, lo del medio es para tí.

—Trato hecho, señor— le respondió el astuto minero.

El Diablo se dió media vuelta y se fué azotándose con la cola.

—El medierо preparó de nuevo el terreno y sembró maíz. Llegado el tiempo de la nueva cosecha, volvió a llamar al Diablo, que llegó rápido como un demonio, sobándose las manos.

—Aquí está lo suyo amigo,— le dijo el hombre— soy hombre que sabe cumplir, lo del medio fué para mí, puede usted llevarse las raíces y las flores...

—¡Maldita sea mi estampa! bufó el Diablo— y echando chispas por los ojos se mandó a cambiar, diciendo, ¡Ya me desquitaré con otro que no haya sido minero, porque se ve que estos son más "diablos".

Pero lo cierto es que nadie lo ha vuelto a ver ofreciendo terrenitos que trabajar a medias...

Fuente de Soda
"METRO"
Frente a la Caja Nacional de Ahorros
Lota Bajo
Especialidad en jugos de frutas en agua y en leche.
CHURRASCOS
CHACAREROS
HOT - DOGS
Visite la "METRO" y lo pasará bien
Atención esmerada por su dueño
ROLANDO LATTES

HOGARES OBREROS

En nuestro cotidiano traginar en busca de noticias, nos llamó la atención una florida ventana del Pabellón 21, recientemente modernizado.

Nuestra curiosidad nos llevó hasta el umbral de la casa que tiene el cabalístico número 13. Es la residencia de don Pablo Ramírez Villagrán, antiguo colaborador de la Compañía que ya lleva servido sus buenos 25 años.

Don Pablo Ramírez Villagrán, accede a darnos un recuerdo de la vista a su hogar

El orden en su mobiliario, el prolijo aseo que se advierte a primera vista está acorde con la forma y aspecto moderno de las casas de este renovado Pabellón.

Sorprendidos curiosendo, entablamos breve conversación con don Pablo, el jefe del hogar que junto con su esposa doña Crescencia Rabanal y sus cinco hijos se encontraban reunidos alrededor de la mesa del comedor.

Nos cuenta que empezó a trabajar en Curanilahue, de donde es oriundo, lo mismo que su esposa, y los hijos son todos nacidos en la zona del carbón, más bien digamos en Lota Alto.

Actualmente se desempeña como contratista en el Pique Grande, cumpliendo de sus obligaciones y buen observador de las reglas de seguridad, a Dios gracias —nos dice— nunca he tenido que lamentar un contratiempo.

—¿Qué tal su nueva residencia?

—Buena, bonita y con dormitorios espaciosos, como Uds. pueden verlos, nos encontramos sin tener porque desear algo mejor. La vista es hermosa con la Piscina de los Obreros y el hermoso paisaje que declina hacia el mar.

Nos invita a visitar los dormitorios, y tal como en el primer piso, el aseo es el mejor adorno.

Aprovechamos la presencia de toda la familia para tomar la foto que ilustra estas líneas.

—¿Tiene algo que decir del N.º 13?

—Que es de la mejor suerte, ya que muchos quisieran que le tocara vivir en una tan cómoda y tan bien ubicada, además, yo creo que eso de la suerte es en gran parte el resultado del cuidado que ponemos para hacer las cosas.

—Bien don Pablo, muy agradecidos de su cordialidad y hasta otra vista.

Rep. X.

HARUN AL RASCHID y el LOCO

El famoso Harun Al Raschid, el más grande de los soberanos abasidas, visitó un día, de incognito, la Casa de Orates de Bagdad. Una vez franqueada la puerta del jardín del manicomio, el Principe de los creyentes vió que se le acercaba un joven demente, de gran presencia, quien le saludó con una cumplida reverencia, diciéndole:

—Bienvenido, ilustre Emir.

—Pero, ¿Cómo me ha reconocido bajo este disfraz? —inquirió el gran Sultán.

—Señor, ¿cómo podría ocultarse el sol!

Maravillado Harun Al Raschid quiso interrogar al loco, para asegurarse de su verdadero estado mental. Y así, le preguntó:

—¿Quién es capaz de tiranizar a los propios tiranos?

—Sólo la mujer puede hacerlo —le respondió el otro— mereced al hechizo de su belleza y la fuerza de su encanto.

—¿Cuál es la definición del hombre ciego?

—Emir, es el que sabe discernir los defectos de los otros, pero sin ver los propios.

—¿Cuáles son los gemelos que, poseyendo vista y movimiento, sin embargo, no se pueden ver ni encontrar, aunque vivan juntos?

—Los ojos, Príncipe.

Asombrado por su inteligencia, el Sultán invitó al loco a su almuerzo de aquel mismo día. En la comida, el demente se dirigió al Soberano y le dijo:

—Vuestra Majestad se ha dignado interrogarme esta mañana. Podría yo, a mi vez, hacerle una pregunta ahora?

Autorizado por Harun Al Raschid, entablaron este diálogo:

—¿Cuándo siente el hombre el placer del sueño?

—Hijo mio, es claro: durmiendo,— le dijo el Principe.

—¿Es que sentimos durmiendo?

—¡Ah!, es cierto: después de dormir, entonces...

—¿Se puede gustar un placer cuando ya ha pasado sin ser sentido?

Desconcertado, el Príncipe quiso cortar el diálogo ofreciendo su propia copa de vino al loco. Pero este la rechazó reverentemente, diciendo que no podía aceptarla. Y, al preguntarle porque razón, aún le respondió el demente:

—Bebes para parecerte a mí; pero, ¿a quién, ¿a quién buscaría yo para parecerme a él...

El Sultán palideció y se juró no volver a dirigir nunca la palabra a un loco.

(De Ibbrahim El Mouelhy, en "La Bourse Egytienne", de El Cairo).

La Opinión de Lota

LOTA ALTO, FEBRERO DE 1953.

MECANIZACION DE LA INDUSTRIA

El Consejo Nacional de Comercio Exterior ha aceptado la solicitud presentada por nuestra Industria para adquirir en el extranjero maquinaria y equipos por valor de 450 mil dólares.

De esta manera la Cía. Carbonífera e Industrial de Lota podrá proseguir sus planes de mecanización de las faenas mineras, tanto en el proceso extractivo, como su movilización en el interior y superficie.

La mecanización de las faenas constituye un paso de positivo progreso, que además de contribuir a aumentar la producción, certera fuente de riqueza pública y privada, significa un adelanto efectivo en el campo del trabajo, del bienestar del personal y de la seguridad industrial.

Con equipos extractivos mecanizados, a la altura de los mejores del ramo, nuestra Compañía cumple sus propósitos de progreso anunciados por sus más altos personeros a raíz de la celebración del primer Centenario de las Minas de Lota lo que permitirá colocarla a la altura de las más avanzadas del mundo.

Mayor producción y mayor seguridad redundarán en efectivo beneficio para nuestros mineros, ya que el plan de mecanización consulta notables mejoras en el trabajo en el interior de los piques y en las faenas de superficie, tales como transporte, baños, roperos, aireación, alumbrado y un sistema de señalización que será lo más moderno en la materia.

La Compañía al afrontar la ejecución de estos planes, no ignora que presta un positivo servicio al país, cuya industrialización en general depende principalmente de la mayor producción de la industria extractiva básica: el carbón.

Espera, a su vez, que este patriótico esfuerzo ha de ser debidamente apreciado por los Poderes Públicos y por sus propios colaboradores y confía que, conjuntamente con el progreso mecánico de las faenas, se acrecente una mayor armonía y comprensión entre el capital y el trabajo, pues de una leal cooperación mutua entre la Empresa y su personal habrán de surgir días mejores para todos.

Señora María Von Schauenberg de Heeckeren

Comunicaciones recibidas de Europa, nos han dado a conocer la sensible noticia del fallecimiento de la distinguida dama doña María Von Schauenberg de Heeckeren, ocurrido en la ciudad de Soultz, Haut-Rhin, en Alsacia, Francia, a la avanzada edad de 90 años, donde tenía su residencia.

Pertenecía la señora de Heeckeren a una antigua y prestigiosa familia francesa, con entroncamientos familiares en nuestro país y en especial, en nuestra Compañía, pues su fallecimiento enluta, entre otros, a los hogares de sus hijos don Gilles y don George y de su nieto, don Marc de Heeckeren, íntimamente vinculados a nuestra industria.

Las grandes virtudes que adornaban la personalidad de la señora de Heeckeren, su acendrado espíritu cristiano, propios de su corazón noble y generoso y el sello de distinción que ponía en todas sus acciones, hicieron de esta respetable dama el centro de una familia, cuyos descendientes han logrado posiciones de espectación, respeto y estimación en los círculos sociales e industriales de Francia y Chile.

Presentamos a sus deudos y en especial al Vice Presidente de nuestra Compañía, don Gilles de Heeckeren, nuestras más sinceras expresiones de pesar con motivo de la sensible desgracia que los aqueja, la que hacemos nuestra.

ACTUALIDADES DEL MES

LA PRIMERA JORNADA, la cumplió en forma exitosa el abnegado sacerdote don Pedro Campos Menchaca, al regresar triunfante con su bulliciosa parvada desde el Campamento de vacaciones de Cucha-Cucha.

Es sólo la primera jornada de esta improba labor que se ha impuesto, y si decimos improba, es porque atender el cuidado de más de un centenar de niños, no es tarea fácil. Es de imaginarse la constante vigilancia sobre ese inquieto jabardillo que va al campo y a la playa a gozar sin más limitaciones que el orden que debe imponerse para su propia seguridad.

Don Pedro no siente fatiga, está cumpliendo una misión para la cual es necesario el renunciamiento hasta el propio reposo, y bien que lo merece, ya que durante el año, se le ve, caballero en su ágil camioneta moviéndose de un lado a otro, siempre orientando hacia el norte del bien social, o para el alivio de alguna cuita.

Cuando salgan a luz estas páginas, ya el querido Curita habrá salido nuevamente con otra colonia para reeditar sus trajines, sus vigilias, para que los chiquillos gocen de reconfortantes vacaciones, pero su tarea no estará cumplida, tendrá que salir con la tercera y última, porque en el año pasado el producto de su trabajo en ferias, kermesses con la valiosa cooperación del público y la Compañía, ha permitido aumentar el número de niños y niñas que deberán gozar de estas inolvidables vacaciones.

* * *

EL SINDICATO PROFESIONAL DE PESCADORES DE LOTA, ha entrado en un período de franca actividad. Se acarician propósitos de solidaridad en el gremio para trabajar tesoneramente por ver realizadas aspiraciones tanto tiempo esperadas.

Asistimos a una importante reunión, escuchamos las palabras sencillas y emocionadas de hombres que se han envejecido en el oficio sin haber visto elevar la condición social de su gremio. En la actualidad los ánimos están levantados; han encontrado amparo y apoyo en sus pretenciones de organización en la Compañía Carbonífera e Industrial de Lota, y de parte del nuevo Capitán de Puerto, señor Nicolás Salazar Lillo. Sus aspiraciones más caras son la de poder levantar un local social que puede ser también un aula escolar para la alfabetización de sus asociados; magníficos propósitos que han de encontrar franca cooperación de todos los sectores.

Varias obras se desean realizar; organización sindical orientada sólo hacia el trabajo organizado que permita llevar sus productos directamente al consumidor, y a precios populares. En la reunión se adoptaron ideas y se tomaron los primeros acuerdos para organizar un gran baile popular en Lota Bajo y actos en la bahía, de carácter deportivo. Son los primeros pasos hacia la persecusión de un noble ideal.

* * *

REGRESARON NUESTROS FUTBOLISTAS, felices por la jira que en el vapor "Isidora" realizaron a la tierra del oro blanco.

Conocieron nuevos paisajes, otras juventudes hermanadas por los lazos de la sangre y del deporte. Supieron lo que es el beso candente del sol pampino y jugaron en canchas huérfanas de todo verdor.

Han vuelto al terruño con un gran bagaje de gratos recuerdos y un sentimiento de gratitud a flor de labios para los altos jefes de la Compañía que premiaron su actuación deportiva en el Campeonato Regional, con esta magnífica jira en que se conquistaron 3 hermosos trofeos y se dejó bien puesto el prestigio del fútbol practicado en la zona del carbón. En las secciones respectivas se dan amplios detalles de las jornadas y descripción del viaje.

* * *

PLACENTERO DIA EN LAS PLAYAS DE CHIVILINGO, pasaron el Domingo 25 del mes pasado el personal del Departamento de Bienestar.

Fué un día simplificado en el tiempo por la alegría que reinó en las playas desde que pusieron pie en ella. Se iba a consumir un día, se siente tedioso en la ciudad, pero que en contacto con la naturaleza y en media de una leal camaradería resulta breve.

Un tren especial cedido graciosamente por la Compañía llevó a los paseantes y los restituyó a sus límites

(Sigue a la pág. 4)

Grandes Libros

Obras consideradas como "indispensables para la educación liberal de un hombre libre en el Siglo XX" han sido recopiladas en una colección de 54 volúmenes a iniciativa de la Enciclopedia Británica Inc., y la Universidad de Chicago.

La selección de obras fué hecha por un grupo de educadores, filósofos, novelistas, cientistas y poetas de los Estados Unidos y de otros países.

Ha declarado el Rector de la Universidad de Chicago que "estas obras son los fundamentos de la civilización occidental" y que "si ésta ha de perdurar, es conveniente que sus fundamentos sean bien comprendidos".

La Biblia no está incluída en esta selección porque es tan conocida y fácil de obtener. Entre los principales autores figuran Homero, Esquilo, Sífocles, Eurípides, Aristófanes, Platón, Aristóteles, Euclides, Virgilio, Plutarco, Dante, Chaucer, Rebelais, Shakespeare, Bacon, Milton, Newton, Locke, Swift, Rousseau, Kant, Boswell, Goethe, Herman Melville, Darvin, Marx, Tolstoy, Freud y William James.

LA CIENCIA AVANZA

El viejo sueño alquimista de la trasmutación acaba de convertirse en realidad para el carbón, que bajo presión, puede dar ya directamente, un aceite mineral.

CONSULTORIO JURIDICO GRATUITO
DEL
COLEGIO DE ABOGADOS DE CONCEPCION

Atiende al público en los bajos de la Municipalidad de Lota Bajo, con el siguiente horario:

Martes de 9 A. M. a 12 M.
Viernes de 9 A. M. a 12 M.

HAY que convencerse que para
Colchones, Ropa de cama, Ropa hecha, Catres de bronce, de fierro o madera
NO HAY COMO SU CASA:
TIENDA
"LA FAMA"
Si dicen que es la "FAMA", por algo será
No olvide la dirección:
PEDRO AGUIRRE CERDA 700
Esq. Caupolicán
FONO 44 - LOTA

RIESGOS DE LA INFORMACION

Un rico banquero de Well Street se enamoró de una joven actriz de teatro, que recién empezaba a destacarse. Inmediatamente vinieron las suntuosas comidas, abrigos de pieles, un lindo coche... Cada día más prendado de la belleza, gracia y modestia de la joven artista, el banquero resuelve casarse con ella; pero el hombre previsor, hace que un secretario encargue a un detective particular una investigación a fondo sobre los antecedentes de la bella.

El informe no se hizo esperar mucho y decía así: La señorita X era de una reputación intachable, procediendo de una familia honorabilísima. Pero desde hace algún tiempo a esta parte, frecuenta la amistad de un financiero de muy dudosa reputación, viéndose en lugares impropios de sus antecedentes...

(Viene de la pág. 3)

al atardecer del mismo día. Puede decirse que existió una especie de feliz contabulación para el completo éxito de la excursión al pintoresco Chivilingo; magnífico día de sol, abundante y exquisito cocaví, jugo de vid para completar la ceremonia y un buen humor que reventaba en chistes y canciones.

El paseo fué financiado con cuotas personales, sin faltar el dadivoso aporte del papá de la familia de los empleados, vale decir la Compañía que aportó sus buenos pesitos para que no faltara nada. Así quedó estrechado una vez más el vínculo de amistad y compañerismo que une al personal que disciplinadamente trabaja junto por espacio de varios lustros.

R. R.

Rincón Literario

Parque Isidora Cousiño

Predio que encierras
tanta belleza,
tanta grandeza
cercana al mar;
parque florido
en que las musas
a los amantes hacen soñar...

La primavera roció colores,
soltó a la brisa mil mariposas
que entre las rosas
sus alas bellas perfumarán;
mientras que extanto,
los surtidores
un himno de agua
gloriosos dan...

Tenues rumores esparce el viento
que pronto excita la inspiración,
suena un pitazo, como un lamento
que va hacia el cielo como oración.

Un suave aroma
nos va embriagando
cuando cruzamos tus avenidas;
todas las flores van evocando
las bellas manos, de amor heridas
que dieron vida
a este vergel.

La mente estalla en fantasía
con los colores que incendia el día
y la esmeralda que entrega el mar,
Parque Cousiño, ¿quién no diría
que aquí se viene sólo a soñar?

Por tus meandros flota el misterio
que nos impulsa siempre a vagar,
y tu castillo se nos antoja
un monasterio
donde unas monjas de blanca
toca van a rezar...

Parque Cousiño
sólo un cariño
grande y profundo
pudo dejarse para este mundo
como reliquia de puro amor.

RENE RUBEN

Diciembre de 1952.

La Mujer y el Hombre

por Víctor Hugo

El hombre es la más elevada de las criaturas. La mujer, es el más sublime de los ideales.

Dios hizo para el hombre un trono; para la mujer un altar. El trono exalta y el altar santifica.

El hombre es el cerebro; la mujer el corazón. Del cerebro surge la luz, del corazón el amor. La luz fecunda; el amor resucita.

El hombre es genio; la mujer ángel. El genio es inconmensurable; el ángel es indefinible.

La ambición del hombre es la gloria suprema; la ambición de la mujer la extrema virtud. La gloria promueve la grandeza; la virtud; la divinidad. El hombre tiene la superioridad; la mujer, la preferencia. La superioridad significa fuerza; la preferencia, derecho.

El hombre es fuerte por la razón; la mujer invencible por las lágrimas. La razón convence; las lágrimas conmueven.

El hombre escapa de todo heroismo; la mujer de todos los martirios.

El heroismo ennoblece; el martirio purifica.

El hombre es código; la mujer el evangelio. El código corrije; el evangelio perfecciona. El hombre es el templo; la mujer el sagrario.

Ante el templo nos descubrimos; ante el sagrario nos arrodillamos.

Pensar es llevar una larva en el cerebro; soñar llevar en la frente una estrella. El hombre es el océano; la mujer el lago. El océano pone la poesía que adorna; el lago la poesía que deslumbra. El hombre es águila que vuela; la mujer ruiseñor que canta. Volar es dominar el espacio; cantar, conquistar el alma.

El hombre tiene un fanal en la conciencia; la mujer una estrella: la Esperanza. El fanal que guía; la esperanza que salva.

En fin, el hombre está colocado donde termina la tierra; la mujer donde empieza el cielo.

AMPERE Y EL RESPETO HUMANO

Uno de los más ilustres físicos, en el campo de la electricidad, es sin duda Andrés María Ampere.

Lo que muchos no saben es que este sabio era una viva refutación de la tan decantada oposición entre la ciencia y la fe. La profundidad de su ciencia corría a parejas con la sinceridad de su fe. Esta no fué óbice para que sus experimentos que inmortalizaron su nombre en la nomenclatura científica. AMPERE no hizo jamás un secreto de sus creencias y sentimientos cristianos. Con frecuencia iba a rezar el rosario en algunas de las Capillas de París.

He aquí lo que Federico Ozanam narra en una de sus cartas:

—En momentos en que me hallaba colmado de tristeza, de angustia y abatimiento, y con el propósito de aligerar mi corazón, entré en la iglesia de San Esteban del Monte. Silenciosa y casi desierta se encontraba en esos momentos. Sólo unas pocas mujeres permanecían arrodilladas junto al relicario de Santa Genoveva. Un hombre, solo, en un rincón, permanecía inmóvil y como profundamente abismado en la oración. Me apresuré para contemplarlo; cual no sería mi sorpresa: era Ampere, reclinado ante la divina presencia. Una vez que lo hube contemplado, me retiré profundamente conmovido, y mucho más unido a Dios".

¡Sin embargo, no faltarán "sabihondos" que seguirán propalando que la religión sólo es propio de los oscurantistas!

PAGINA DE SEGURIDAD

Los Laboreos de "Chica Chacabuco" y Veta "Arriba Prat", obtuvieron el Primero y Segundo Premio de Seguridad

En la tarde del día Viernes 22 del mes pasado se llevó a efecto en los altos del edificio de Población, la entrega de premios a Mayordomos y Disparadores de Pique Arturo y Chiflón Carlos, de los laboreos indicados en el título.

Como en otras ocasiones se contó con la presencia de altos jefes de la Compañía y de los señores jefes de las minas correspondientes.

El acto empezó con la amplia sala favorecida con la presencia del personal interesado en los premios, la que ofrecía un interesante aspecto con la exhibición de las diversas prendas que dentro de poco pasarían a poder de los hombres que van ayudados por ese factor suerte. De entre estos se destacaban relucientes serruchos, herramienta muy necesaria en las minas, las vistosas camisas y corbatas y la recia estructura de los ZAPATOS DE SEGURIDAD, muy codiciados por los mineros que ya saben lo que significa llevarlos puestos durante el trabajo.

El Ingeniero Sr. Guillermo Alarcón, entrega un monetario premio a quien hizo méritos por ganarlo

Sr. Belisario Stolle hace entrega de un codiciado par de Zapatos de Seguridad a don Sirzabal Carrillo

El laboreo Chica Chacabuco, a cargo de los mayordomos señores Adrian Ferrandez y Demetrio Castro, supervigilados a la vez por los Mayordomos Mayores Juan E. Rodriguez y Roberto Avilés, se hizo acreedor al primer premio por haber bajado su índice de frecuencia desde 239 (término medio de los 6 meses anteriores) a CERO en el mes de Diciembre, por no haber tenido accidentes.

El segundo lugar en este concurso le correspondió al laboreo "Veta Arriba Prat" de Chiflón Carlos, a cargo de los Mayordomos señores Carlos Alarcón, Eliseo Toledo y Herminio Durán, por haber bajado su índice de frecuencia de accidentes desde 123 (término medio de 6 meses) a 37 en el mes de Diciembre con sólo DOS ACCIDENTES.

Como ya es usual, después de haber repartido los premios a los Mayordomos y disparadores, se procedió a la rifa de las diversas especies, consistentes en útiles de trabajo y prendas de vestir, entre los obreros pertenecientes a los laboreos agraciados.

Dieron amenidad al acto números de canto y humorismo por aficionados que siempre prestan su valioso concurso a este acto mensual que patrocina el Departamento de Seguridad de la Compañía.

Srta. Blanca Díaz, acompañada de guitarras, deleitó a los asistentes con escogidas canciones

AFOROS DEL GRISU

ANALISIS.—El método más preciso en la determinación de la cantidad de gas grisú que pudiera contener el aire de mina, es el análisis químico, y cuya aproximación puede llegar hasta 0.02%. Para este análisis se toman muestras en **Botellas Muesteadoras** (generalmente de 250 cc.) que se introducen en la atmósfera de grisú llenas de agua que, al vaciarla, se llenan de gas. Con el fin de comprobar el rendimiento de la ventilación y la producción de grisú con relación al volúmen total de aire de la ventilación, es conveniente ensayar periódicamente por grisú, los diferentes circuitos de ventilación, como así mismo la corriente total a la salida.

Este método no satisface las necesidades del minero en trabajo, necesita éste de un medio que le permita hacer mediciones de grisú constantemente, aunque sea de un modo menos exacto.

LA LAMPARA DE SEGURIDAD.—Hoy por hoy, el único aparato práctico que se conoce, para detectar la presencia de mezclas grisutosas, es la lámpara de seguridad. Se manifiesta el grisú contenido por el aire, en la lámpara, por un alargamiento perfectamente visible de la llama, especialmente cuando ésta es de pequeñas dimensiones (unos 2 mm.). La sobre llama toma un color azul verdoso y de cuyas dimensiones y forma puede deducirse la cantidad de grisú existente.

La visibilidad de esta aureola es distinta, según sea el combustible que usa la lámpara, bencina o aceite. Con la lámpara de bencina, cuya llama posee una mayor temperatura, fácilmente se puede reconocer la existencia de grisú apartir del 1%, no así con la llama al aceite, en la que sólo se empieza a reconocer con seguridad a partir del 2%.

Se prestan mejor aún que la bencina, para el reconocimiento del grisú, los combustibles, que produciendo una elevada temperatura, den una llama muy poco luminosa. Una de estas lámparas es la de Pieler, que utiliza alcohol absoluto o alcohol metílico como combustible, embebido en algodón.

La llama de Hidrógeno se presta particularmente bien para el reconocimiento del grisú, porque desarrolla una gran cantidad de calor y alumbra muy poco. Sin embrago, el empleo de este elemento como combustible en las lámparas de seguridad, presenta ciertos inconvenientes, por lo cual no se han popularizado.

MEDICIONES CON LA LAMPARA WOLF, M, S. A.—(usada en nuestras minas). El vidrio de esta lámpara está provisto de tres líneas, que pueden utilizarse como referencias en mediciones.

Con la altura de llama conveniente se somete lentamente la lámpara en la atmósfera que se desea medir. El 1% quedará determinado por una sobre llama en forma de ribete azul verdoso y que sólo presenta bien marcado sus costados. El 2% toma la forma de un cono truncado y cuya altura casi toca la primera raya del vidrio. En el 3% la sobre llama tiende a la forma de un cono completo y su altura llega a la línea media del vidrio. El 4% queda definido cuando la sobre llama llega hasta el borde superior del vidrio, sin producirse explosión. A partir desde el 5%, se produce una explosión interna y se observan volutas azulinas tendientes a subir. En este momento, la lámpara debe ser retirada lentamente, con el objeto de no aumentar la velocidad de entrada de gas a ella. No es prudente mencionar fracciones de %.

INDICADORES AUTOMATICOS DE GRISU.—Existe una infinidad de estos aparatos, así tenemos: El indicador WETTERLICHT, que tiene su funcionamiento en el conocido fenómeno de que si un hilo de platino previamente calentado al rojo se introduce en un aire que contenga grisú, experimenta un aumento de temperatura, debido a su elevado poder de absorción y por otra parte en la facultad del Paladio de separar el Hidrógeno del Metano.

Además, tenemos el indicador del grisú SIEGFRIED, el de CARROFER y GNOM, el de NELLY, etc., etc.

Todos estos advertidores automáticos son pocos prácticos, ya que el peligro del grisú solo está bien definido en muy pocos puntos, además el avance de las labores modifica constantemente la configuración de ésta.

EL INTERFEROMETRO. — Por último veremos el INTERFEROMETRO de la Casa KARL ZEISS, de Jena, aparato éste muy rapido y de gran exactitud, pero que solo puede confiarse a un físico experimentado. Este instrumento se basa en la observación de las imágenes de interferencia, producidas por la rayas luminosas. Si se hacen pasar dos haces de luz por dos cámaras llenas de mezclas iguales de gases y cerradas, producen imágenes iguales, Si se introduce en una de las cámaras otro gas cualquiera, se desplazan las bandas de interferencia. De la medida del desplazamiento relativo de las bandas puede deducirse la composición de los gases encerrados en ambas cámaras, cuando sólo existan dos variables (en este caso aire y grisú). Es necesario eliminar previamente el Anhidrido Carbónico y el vapor de agua del aire de la mina. Cada observación dura un minuto y su exactitud alcanza a 0.05%.

Todos estos instrumentos se han inventado, atendiendo al constante peligro que el grisú

(Sigue a la pag. 6)

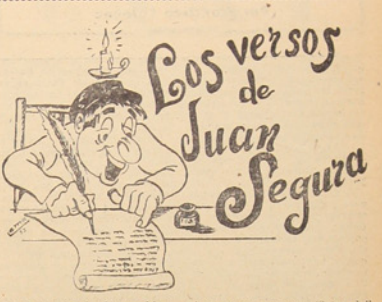

Con la paciencia de un chino
les voy a seguir tallando,
más ahora que gozando
estoy con nuestro Casino;
es como un lugar divino
para un regio descansar,
buena billa para jugar
y muy lindo palitroque;
allá me voy con don Roque
por las tardes a mirar.

El Restaurant Popular
es donde muy bien se come,
con el Minerito Gómez
allí me voy a almorzar,
buenasmosas que mirar
y para mejor apetito
en el Bar pido un traguito
que no sea "cabezón"
despues me voy p'al Chiflón
alimentado y fresquito.

También la peluquería
es algo que vale mucho,
con peluqueros muy duchos
que trabajan a porfía,
le pegan de noche y de día
echando mejores melenas
con herramientas muy buenas
que ni se sienten pasar,
allá me voy a cortar
con mi amigo Juan Requena.

Aunque no soy muy "letreado"
visito la Biblioteca,
de intruso uno no peca
si quiere ser preparado;
tengo un buen libro prestado
que leo con mucho afán,
¡que buena enseñanza dan!
y sin cobrar un centavo;
lo leo de cabo a rabo
no sólo por "el que dirán".

Orgullosos los mineros
estamos con el Casino,
por fin nos trajo el destino
estos días lisonjeros,
y seremos los primeros
en saberlo conservar,
por que es como el hogar
de los hombres del carbón
y no habrá ningun chambón
que lo pretenda negar.

Sigamos pues compañeros
trabajando de frenton
en los Piques y el Chiflón
como valientes mineros,
no se vayan muy lijeros
que la "tosca" es traicionera
y donde menos se espera
se nos tira "guarda abajo"
queriendo pegar su tajo
o rompernos la mollera.

JUAN SEGURA

Los Conquistadores de la Antártida

Por Francisco Coloane

(Continuación)

—Tan joven y ya con tanta historia —dijo Cauquenes, y agregó—: No es de extrañarse; todos los que estamos por estos lugares, fuera de los yaganes, no hemos nacido aquí, y quien más quien menos lo ha empujado también alguna historia.

—Así es —dijo el Jefe Blanco. — Usted ya conoce la mía; me vine aventurando y me quedé para siempre aquí.

—Y la mía —replicó Cauquenes—, que nunca se la he contado a nadie, a excepción de Geban, que por eso sabe con quién trata, carece de importancia. Por lo que me trajo aquí es que no hago nada contra él; parece que toda penuria, todo castigo fuera poco para mí. Ni la misma vieja lo sabe, porque es fea, sumamente fea para un hombre... ¡Ah..., pero usted me trajo el recuerdo del Norte de Chile; hacía más de diez años que no me topaba con un hombre de por allá! —se dirigió al radioperador, y entrecerrando sus ojos prosiguió con cierta emoción nostálgica en la voz—: ¡Ah, mi Cauquenes querido, rincón de tierra más pródigo y más bello no habrá en el mundo entero!

"Queda en pleno centro de Chile, y en el interior, apegado a la cordillera. Allí nada de todo, es un vergel, y la gente es buena como el pan. El único malo que ha salido de allí soy yo; por eso es que yo mismo me desterré, para no manchar el nombre de esa tierra.

—Nadie es del todo malo ni del todo bueno—intercedió el Jefe Blanco.

—Pero hay maldades que no las puede castigar sino uno mismo. ¡Y no hay más dura ley que la que ejerce el hombre sobre sí mismo, cuando se ha dado cuenta de su mal y es capaz de castigarse!

—Dios lo perdona todo —dijo el Jefe Blanco.

—No; la condena mía es a cadena perpetua y la arrastraré hasta que entreguen mis huesos. Si la he cumplido hasta ahora, es porque me la he impuesto yo mismo, y sólo Dios ha de levantármela cuando me recoja la tierra.

Un silencio siguió a las palabras del viejo. La noche había caído afuera. Dentro de la caverna, la hoguera aleteaba como un pajaro de fuego que hacia danzar en el ámbito las siluetas humanas que la rodeaban, como fantasmas inverosímiles que subían y bajaban por las negras paredes de piedra. En el rincón de las canaletas, una gota de agua caía de tarde en tarde en el espejo de la fuente, y su nota estranguladamente media por algunos instantes la profundidad de ese silencio.

La voz del anciano volvió a romper el silencio, pero esta vez se elevó con un tono suave, como la apagada música de otra gota de agua o de una cascada que pasara murmurando a la sordina por el seno de la tierra. Del seno de la tierra parecía emanar la voz de ese hombre, encorvado por los años y moldeado en ese hueco de la montaña por los dos únicos elementos que fueron penetrando en su ser a través de la soledad: la piedra y el agua. En esos dos extremos elementales, el más duro y el más blando, estaba impregnada la voz, y tal vez el alma, de Cauquenes.

—Aquí en esta cueva —dijo— pude escuchar por primera vez lo que uno lleva adentro. Y por eso me quedé aquí; si no la hubiera encontrado, habría andado errante todavía por el mundo, sin descanso.

"El hombre tiene que estar vacío como esta cueva, limpio de todas las cosas, para que pueda escuchar algo que suena muy despacio, como esa gota de agua, dentro de sí.

"Esta mujer yagana vino un día a acompañarme; pero no perturbó mi vida; es silenciosa, fuerte como la piedra y suave como la gota de agua.

"Ustedes creerán que yo maté. No; no pasa y yo impuse el sufrimiento durante vidas enteras. Mis antepasados lo impusieron durante generaciones enteras. Fueron encomenderos durante la Colonia, azotadores de indios. Trigo dueños de la tierra y de sus siervos, los inquilinos.

"Un día, yo heredé el bien y el mal de todo eso. Tenía veinte años, y era inmensamente rico. Me dí al lujo, a los placeres, al juego y a la bebida. Fuí miembro del Club de la Unión de Santiago, el socio que tenía los mejores caballos de carrera del Club Hípico, el jugador de ruleta y punto y banca más famoso.

"Todo esto ocurría mientras en mis fundos mis inquilinos comían una mala galleta al día y sus hijos trabajaban como bestiecillas desde la edad de doce años.

"La bebida y el juego fueron minando mi salud y mi riqueza hasta que una noche, enloquecido, lo puse todo en el tapete verde y lo perdí.

"Al día siguiente amanecí sin un centavo; otros eran los dueños de mis fundos, de mis bestias y de mis inquilinos.

"Pobre como el más pobre, llegué a las casas del fundo en busca de algunas ropas.

"No sabía trabajar. No sabía a dónde ir. Entonces, ocurrió de golpe el acontecimiento maravilloso que transformó toda mi vida:

"En los momentos en que salía de las casas del fundo, como un miserable extraño, se me acercó Nicasio, un viejo inquilino que me había visto crecer desde niño. "¡Tome estos ahorros —me dijo, — para que pueda irse!"

"Miré a los ojos del viejo; eran claros, transparentes. Me miraban con serenidad, sin dejar trasluc ir una emoción de lástima o servilismo.

"Cogí el dinero, lo apreté en mi mano. Miré los ojos del inquilino como seguramente se miran los ojos de Dios, y no pude expresarle el sentimiento ni el pensamiento que en ese segundo estallaban angustiosamente todo mi ser. ¡Si en ese instante hubiera sido dueño de mis riquezas, las hubiera repartido todas entre ellos; pero en vez de repartirselas, había vendido sufrimientos quizás para cuantas generaciones más! No me atreví a decirle nada. Di vuelta la cara y salí, vacilante, como deben haber salido nuestros primeros padres del jardín del Edén, después de haber visto el rostro de Dios por última vez.

Cauquenes calló y dos gruesas lágrimas rodaron por sus ancianas mejillas. Un leño crepitó en la hoguera, el pájaro de fuego aleteo haciendo danzar las sombras, y en la fuente cayó una gota de agua, con un suave y musical rumor, desprendido del misterio.

—No quise saber nunca más del dinero —dijo el anciano, reponiéndose—, y por eso me quedé aquí, cuando encontré este hueco al pie de la montaña, y le pedí a Geban que me permitiera servirle a cambio no más de algunos víveres. Después él se fué de la península y me dejó un grupo de animales, por mi trabajo, dijo, y para que me alimentara. Muchos de ellos remontaron la cordillera y se fueron reproduciendo en forma salvaje hasta convertirse en las manadas de baguales que hoy pueblan la peninsula y que dicen que es una gran riqueza. A mí no me importa esta riqueza. No me importaría tampoco que se la llevara Geban si no hubiera renegado a su nacionalidad chilena. Esta tierra es chilena, los animales han brotado en ella como los pastos, como los robles, y deben pertenecer a los hombres que la quieren y la pueblan. Lo único que me interesa, son los días que mi pobre vieja viva después que yo muera —terminó Cauquenes, acariciando con la mano la grisácea cabellera de la anciana yagana.

(Continuará)

(Viene de la pág. 5)

encierra en las minas carboníferas.

El grisú en una proporción de 2 a 4½% se comporta como un gas altamente inflamable. De 14% pierde sus condiciones de un poderoso explosivo, a la vez que adquiere propiedades narcóticas y asfixiantes. Y finalmente, en concentraciones superiores a 14½ pierde sus condiciones de inflamable y explosivo, aumentando enormemente su poder narcótico y asfixiante.

Preocupación constante de la Compañía, ha sido dotar a su Depto. de Seguridad de un moderno instrumental, lo que ha permitido llevar mayor seguridad y confianza a los obreros que laboran en el interior de las minas. Así, por ejemplo, mostramos algunos tipos de este variado instrumental a que se hace mención:

LAMPARA WOLF M. S. A.— De llama alimentada a bencina, provista de cierre magnético para impedir ser abierta en el interior de las minas y encendedor automático interior usado por el personal Técnico y todo hombre de mando, (Mayordomos, capataces y disparadores).

EXPLOSIMETRO.—Se fundamenta este instrumento en la conocida ley del puente de Westhone y se alimenta con pilas secas.

W-8 y E-2.—Ambos instrumentos son alimentados con la bateria de alumbrado individual y se basan en el mismo principio anterior.

Sastrería "REAL"

ANIBAL PINTO 185 - LOTA

LA MEJOR CONFECCION DE MEDIDA

Telas Nacionales e Importadas a los más bajos precios

REINALDO SUAZO TORRES

SASTRE

Películas que se exhibirán en el Teatro de Lota Alto, durante el presente mes

Para satisfacción de las personas que gustan de los espectáculos cinematográficos, damos a conocer los títulos de las películas que se exhibirán durante el presente mes.

Domingo 8, Estreno social de la FOX, **"Dos contra el destino"**.

Lunes 9, **"El Millonario y la Corista"**, producción de la R. K. O.

Martes 10, **"Almas de acero"**, film de tema emocionante de la Universal.

Miércoles 11, **"Furia del Valle"**, un ciclón de emociones del sello "Republic".

Jueves 12, **"Ring Side"**, film de trama pasional y deportiva del sello "Alzzereca".

Viernes 13, **"Por una mala mujer"**, producción de la 20th Century FOX.

Sábado 14, **"Rio Grande"**, interesante película de la "Republic".

Domingo 15, **"Muelles de Londres"** magnífica producción del sello "Universal".

Lunes 16, **"Canción pagana"**, un buen estreno de la Metro Godwin Mayer.

Martes 17, **"Página negra"**, film de tema pasional del sello "Columbia".

Miércoles 18, **"Retorna el campeón"**, interesante película de la Metro Goldwin Mayer.

Jueves 19, **"No quiero decirte adiós"**, magnífica comedia de la R. K. O.

Viernes 20, **"Oro Pirata"**, intrigas, pasión, venganzas en este film de la Warner Bross.

Sábado 21, **"Rebaño de la muerte"**, intenso film de la "Republic".

Domingo 22, **"Espíritu rebelde"**, soberbio drama de la "Columbia".

Lunes 23, **"Magnolia"**, una película de la Metro Goldwin Mayer, que agradará a todos.

Martes 24, **"La mujer sin lágrimas"**, interesante producción de la R. K. O.

Miércoles 25, **"Texas 1879"**, evocación histórica de esta ciudad, producción Warner".

Jueves 26, **"Pasiones humanas"** buena producción de la Metro Goldwin Mayer.

Viernes 27, **"Motín"**, su título indica el fuerte tema que aborda la "Warner Bros".

Sábado 28, **"Esclavos del oro"**. Se cierra el mes con esta producción de la "Warner Bros".

Es el mejor material que la administración del Teatro ha podido seleccionar, ya que la escases se está dejando sentir en todo el país, debido a la escasa disponibilidad de divisas para su internación.

Mareas correspondientes al mes de Febrero Año 1953, en la Bahía de Lota.

	PLEA		BAJA			PLEA		BAJA	
	Hora	Altura	Hora	Altura		Hora	Altura	Hora	Altura
Dia	h. m.	Pies	h. m.	Pies	Dia	h. m.	Pies	h. m.	Pies
1	.....	.....	06.35	00.3	15	11.41	04.8	05.45	00.2
	12.23	04.0	18.10	00.6		23.53	05.9	17.38	00.2
2	00.26	05.0	07.00	00.4	16	.....	.....	06.23	00.2
	12.53	04.1	18.45	00.7		12.24	04.9	18.26	00.2
3	00.56	04.7	07.27	00.5	17	00.38	05.5	07.02	00.2
	13.26	04.1	19.21	00.9		13.09	05.0	19.19	00.1
4	01.25	04.4	07.54	00.7	18	01.22	05.0	07.43	00.0
	14.02	04.0	20.02	01.1		13.58	04.9	20.15	00.4
5	01.58	04.0	08.23	00.8	19	02.11	04.4	08.26	00.4
	14.41	04.0	20.52	01.4		14.51	04.8	21.22	00.8
6	02.34	03.7	08.57	01.0	20	03.05	03.8	09.14	00.7
	15.32	04.0	22.05	01.6		15.55	04.6	22.48	01.1
7	03.23	03.3	09.41	01.2	21	04.16	03.3	10.13	01.0
	16.40	04.1	23.48	01.6		17.13	04.5	.....	.....
8	04.46	03.0	10.46	01.3	22	05.56	03.0	00.33	01.1
	17.59	04.3	.....	.....		18.36	04.6	11.33	01.2
9	06.31	03.0	01.27	01.3	23	07.33	03.1	02.02	00.9
	19.09	04.7	12.06	01.2		19.45	04.8	12.55	01.2
10	07.51	03.1	13.20	01.0	24	08.38	03.2	03.00	00.7
	20.06	05.1	02.27	00.9		20.39	04.9	14.01	01.1
11	08.49	03.4	03.12	00.5	25	09.21	03.5	03.39	00.5
	20.57	05.5	14.20	00.7		21.21	05.1	14.51	00.9
12	09.35	03.8	03.50	00.1	26	09.53	03.7	04.10	00.4
	21.44	05.8	15.13	00.4		21.57	05.1	15.34	00.7
13	10.17	04.2	04.30	00.2	27	10.23	04.0	04.36	00.3
	22.27	06.0	16.03	00.1		22.28	05.1	16.11	00.5
14	10.58	04.5	05.07	00.2	28	10.51	04.2	05.02	00.2
	23.11	06.0	16.50	00.2		22.58	05.1	16.45	00.4

VIDA SOCIAL

Matrimonio del señor Luis Talavera con la señorita Sabina Gómez, bendecido en la Iglesia San Matías. Fueron padrinos el señor Aldo Tiffi y señora Consuelo de Tiffi

Silvia Sierra Molina, que hizo su Primera Comunion

Simpático trio de bañistas que frecuentan la piscina del Casino de Empleados, sorprendidas por el lente de nuestro informativo

En la Parroquia de "San Matías Apóstol" de Lota Alto, se han efectuado los siguientes Bautizos:

—El de Luis Ramón, hijito del señor Ramon Arratia y de la señora Mercedes Quijada de Arratia.

—El de Yolanda Bernardina, hijita del señor Emilio Fuentealba y de la señora Yolanda Nova de Fuentealba.

—El de Flor María, hijita del señor Abraham 2.o Escobar y de la señora María Florencia de Escobar.

—El de Manuel Antonio, hijito del señor Alberto del C. Martínez y de la señora Delia del C. Concha de Martínez.

—El de Flora del Carmen, hijito del señor José Bernardo Hidalgo y de la señora Uberlinda González de Hidalgo.

—El de Juan Fernando, hijito del señor Juan Poblete y de la señora Fresia Aedo de Poblete.

—El de Palmira del Pilar, hijita del señor Victor Carvajal y de la señora Palmira Leal de Carvajal.

—El de Irene del C., hijita del señor Manuel Candia y de la señora Erismenia González de Candia.

—El de Juan Carlos Patricio, hijito del señor Luis Enrique Muñoz y de la señora Blanca Sanhueza de Muñoz.

—El de María Concepción, hijita del señor Cornelio Peña y de la señora Martina Torres de Peña.

—El de Silvia del Carmen, hijita del señor Antonio Cártes y de la señora Irma Martínez de Cártes.

—El de Waldo Manuel, hijito del señor Juan Manuel Fuentealba y de la señora Genoveva Chamblas de Fuentealba.

—El de María Lucila, hijita del señor Manuel Villagra y de la señora Blanca Araneda de Villagra.

—El de Eva del C., hijita del señor Adán Valdebenito y de la señora Marta Olavarría de Valdebenito.

—El de Elizabeth Cecilia, hijita del señor Héctor Pascual Muñoz y de la señora María Mercedes Muñoz de Muñoz.

—El de Nieves del C., hijito del señor Manuel Jesús Torres y de la señora Nieves del Rosario Leal de Torres.

—El de Juana Herminda, hijita del señor Pedro Rubén Veloso y de la señora Herminda Montalba de Veloso.

—El de Juan Arsenio, hijito del señor Arsenio Larena y de la señora Agustina Santibáñez de Larenas.

—El de Sara Yolanda, hijita del señor Luis Alberto Bustos y de la señora Rosa Oñate de Bustos.

—El de Delfín Liberato, hijito del señor José Santiago Sanhueza y de la señora Mercedes Vergara de Sanhueza.

—El de Grianeri del C., hijita del señor Pascual Martínez y de la señora Salomé Valenzuela de Martínez.

—El de María Angélica de Lourdes, hijita del señor Pedro Paredes y de la señora Amelia Moraga de Paredes.

Bendecido el matrimonio del señor Justo Castro con la señorita Reineria Flores, asistentes a la fiesta contemplan a la novia en el acto de partir la clásica torta

¿Qué tal el agua nena?
—De lo mejor para el calor.
¿Sabe nadar?
—Un poquito, pero yo no me ahogaria en poca agua.
¿Nos permite una pose para "La Opinión de Lota"?
—¡Encantada!
—¡Click!, sonó el obturador de la Leica y nos llevamos la grácil figura de María Elena Arias, futura campeona.

Un grupo de pequeñas aficionadas a la natación, posan para nuestro informativo en la piscina para niños del Casino de Empleados

Ventura Pastor Ortiz

En la Parroquia de "San Matías Apóstol" de Lota Alto, se han efectuado los siguientes Matrimonios:

—El del señor Manuel Jesús Anabalón Constanzo con la señorita Loreto Emilia Toro Salgado.

—El del señor Aladino Fernández Silva con la señorita Edelmira Vergara Neira.

—El del señor Pedro Torres Sepúlveda con la señorita Margarita Gómez Leal.

—El del señor Flavio Stuardo Sepúlveda con la señorita Aidée Correa Oñate.

—El del señor Pablo Cisterna Noriega con la señorita Eliana Irma Arratia Sanhueza.

—El del señor José Nicanor García Araneda con la señorita Zaira del C. Carrillo Urderos.

Té Infantil ofrecido a la niñita Marta Eugenia Fuentes Pozo, con motivo de su reciente onomástico

SENSACIONAL!!

¡ALGO NUNCA VISTO!

TERREMOTO DE PRECIOS

"LA POPULAR"

POR ANIVERSARIO VOTA A LA CALLE

10.000 pares de Zapatos, PARA SEÑORAS, CABALLEROS Y NIÑOS

Cada Oferta un Regalo - Cada Precio una Oportunidad

VISITENOS

Zapatería "LA POPULAR"

HUMBERTO LAURIE G.

PEDRO AGUIRRE CERDA 773 - LOTA

Don Arturo Cousiño Lyon fué objeto de una manifestación de simpatía por el Directorio del Club que lleva su nombre

Don Arturo Cousiño Lyon y don Evaristo Azócar Medel, Presidentes Honorario y Activo, respectivamente, del Club Deportivo "Arturo Cousiño"

El sábado 10 del mes pasado, a las 19 horas se llevó a efecto en el local social del Club Deportivo "Arturo Cousiño" un cóctel que el Directorio y socios del Club ofrecieron a don Arturo Cousiño Lyon, que desde el año 1917, fecha de su fundación es su Presidente Honorario.

El Presidente activo del Club, don Evaristo Azócar Medel, nos informa que este acto entraña una sincera manifestación de simpatías hacia la persona del señor Cousiño que desde la fundación a estado estrechamente vinculado a su institución, aportando en todo momento su valiosa cooperación.

Acompañaron al señor Arturo Cousiño Lyon, algunos miembros del H. Directorio y altos jefes de la Compañía, asistiendo también los directores honorarios del Club.

La reunión fué breve, evocándose gratos recuerdos de jornadas deportivas en que los integrantes del equipo de fútbol se jugaban enteros por no dejar salir del hogar social las copas que ha venido entregando para su disputa, el señor Cousiño.

—Es muy grato para nosotros —nos dice el señor Azócar— poder conservar estos trofeos que para nosotros tienen la significación del aprecio y del estímulo que contribuyen a estrechar vínculos y a levantar el entusiasmo y la moral de nuestros socios.

En esta oportunidad el señor Cousiño prometió interesarse por una solicitud de los directores del "Arturo Cousiño", en el sentido de ampliar el salón social que es una necesidad sentida, ya que el número de asociados ha ido en progresivo aumento y el salón se hace estrecho para realizar sus actos sociales.

UNA RECTIFICACION

El señor Azócar nos hace ver la necesidad de rectificar un error de información aparecida en la contra tapa de la edición anterior en donde se publicó la foto del hermoso trofeo que últimamente obsequió el Sr. Arturo Cousiño Lyon, y que aparece como ganado por el Deportivo "Carlos Cousiño", siendo que esta Copa la ganó el Club "Arturo Cousiño" en un triangular verificado el 28 de Diciembre en la localidad de Curanilahue, compitiendo con el Deportivo "Pipilco" de Lebu y el "Colco Sur" de Curanilahue. Con todo agrado dejamos las cosas en su lugar lamentando el cambio de nombre.

La Copa ganada en este triangular, tiene una capacidad de 1¾ de litro y la tapa 4 litros, lo que da una idea del tamaño del trofeo, que en esta oportunidad fué estrenado con un rico porche con frutillas, del que participaron todos los asistentes a este acto social que ha dejado gratos recuerdos para los socios de esta antigua institución deportiva.

ACTUAL DIRECTORIO DEL CLUB

Directorio Honorario:

Presidente, Sr. Arturo Cousiño Lyon.
Vicepresidente, Sr. Guillermo Aiarcón.
Directores, Sres. Roberto Castro, Hugo Rojas y Juan Franz.

Directorio Activo:

Presidente, Sr. Evaristo Azócar Medel.
Vicepresidente, Sr. Juan Roa Roa.
Tesorero, Sr. Eduardo Durán.
Directores, Sres. Omar Sandoval y Juan Herrera.

Asistentes al cóctel ofrecido en el local social del Deportivo "Arturo Cousiño" a su Presidente Honorario

Ecos de la Semana Aniversario del "Infantil Unido"

Reina del Club fué elegida la Srta. Dina Pastor

Llevadas a efecto en un marco de entusiasmo y corrección, propios de una juventud deportiva, las fiestas de aniversario tuvieron este año especial relieve.

La dinámica directiva de este Club, presidida por don Francisco Tortes y su incansable director señor Audito Rodríguez, fueron las figuras destacadas en estas festividades.

Como en años anteriores, de entre las jóvenes del Barrio Fundición se eligió a la señorita que a la postre había de resultar la Reina de las fiestas. Varias fueron las candidatas al cetro y la lucha en las urnas se tornó interesante hasta resultar vencedora la señorita Dina Pastor, teniendo por damas a las señoritas Beatriz Neira, Blanca Carrasco, Brigida Bustos, Olivia Muñoz.

El triunfo de la señorita Pastor fué recibida con demostraciones de entusiasmo por sus partidarios y de inmediato S. M. Dina I, procedió a nombrar a su Ministro, honor que fué conferido al señor Nolberto Neira.

De los actos más importantes del programa de fiestas fué un partido de fútbol jugado el Domingo 22 del mes de Diciembre y un cóctel al que fueron invitados algunos jefes de la Compañía.

El miércoles 24, en el local del Gimnasio fué coronada Dina I, haciendo entrega del poder la señorita Haidée Urizar Z., que fué la Reina del año anterior. En su honor se desarrolló un ameno programa de música, cantores, humoristmos y baile dirigidos por el experimentado y entusiasta aficionado señor Gilberto Gallardo.

Finalizados estos números se continuó con el baile general, amenizado por la orquesta de los Happy Boys, de Concepción.

La Directiva del Club agradece a todas las personas que de una u otra manera cooperaron al buen éxito de este aniversario, cuyas fiestas dejaron un saldo de beneficio que permitirá una jira deportiva de los infantiles, como justo premio por desempeño en las canchas durante el año, cumpliendo compromisos futbolísticos.

Garrick

INSERCION

UN AMAGO

Cuando la plácida tarde, invitaba al descanso, despues de horas solas de playa, pasados en este Domingo lleno de sol, el 11 de Enero de 1953, en la hora en que marcha el día y empieza a llegar con su manto negro la noche, el ulular de las sirenas y las estridentes campanadas del Cuerpo de Bomberos, nos hicieron revivir esas gastadas energías y correr presurosos al sitio del siniestro.

Mientras corría, miles de pensamientos aludian a mi mente y recordaba a nuestros martires hermanos de Valparaiso, que al sonido también de la sirena, dejaron atrás a una familia que ya nunca más los volverá a ver y escribieron una nueva página en la historia de los mártires del Cuerpo de Bomberos de Chile.

He llegado, por fin, al sitio del suceso, el pab. 71-13 sólo era un amago debido al descuido de los dueños de casa. Los bomberos damos gracias a que sólo fué un amago, pues si las consecuencias hubieran sido mas funestas, difícil hubiera sido la labor de sofocarlo, debido a los muchos niños que obstaculizaban nuestra labor.

¿Seria posible que los padres ayudaran a la labor de los bomberos aconsejando a sus hijos, a no ser novedosos, a no inmiscuirse en los labores del bombero?, asi cooperarian a evitar cualquier clase de accidentes.

GARRIDO R.

Lota, 12-1-1953.

Un semáforo da seguridad al tránsito por la vía principal de Lota Alto

El frecuente tránsito de vehículos por el cruce que existe entre los edificios de la Sub-Administración, Correo y Oficina de Población, indicaba la necesidad de disponer de un semáforo que, junto con aliviar el trabajo de los Carabineros, proporcionara mayor seguridad a vehículos y peatones.

La Compañía encaró la solución de este problema ordenando la adquisición de un semáforo, idéntico al usado en las más importantes ciudades, y la construcción de la caseta para el Carabinero encargado de manejarlo.

En la semana del Centenario quedó funcionando con toda regularidad, proporcionando seguridad al público que obligadamente transita por ese sector.

La población de Lota Alto que ha dado efectivos pasos en su modernización se ha visto favorecida con este necesario aparato que da mayor prestancia a su parte más céntrica.

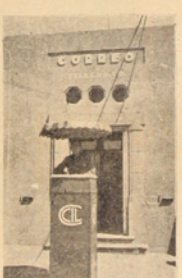

En el cruce principal y donde el tráfico de vehículos es constante se instaló un semáforo que permite al Carabinero dirigir el tránsito cómodamente

Gran Kermesse organiza el Centro de Ex-Alumos del Colegio Santa Filomena

Con el objeto de reunir fondos para cooperar a la ampliación del local del Colegio, se está preparando una gran kermesse que se llevará a efecto durante los dias 14 y 15 del presente mes, en el amplio local del Gimnasio de la CCIL.

La organización de estos actos está a cargo del Centro de Ex-alumnas, y en el interesante programa figura una matinee para el Domingo 15.

Los organizadores esperan contar con la reconocida cooperación del público de Lota que no sabe negar su concurso cuando se trata de beneficios con el presente, que viene a favorecer una necesidad de las Rvdas. Madres de la Congregación del Niño Jesús, que cumplen una labor docente de gran importancia.

Dr. Alfonso Ruiz del Río
MEDICO - CIRUJANO
Medicina General, Enfermedades de Señoras y Parto
Consultas: de 1 a 3 y de 6 a 8 de la tarde
LLAMADOS A DOMICILIO
Comercio 243 - Fono Compañía - LOTA

Harina "Coronel"
Toda la zona carbonífera la prefiere por su excelente calidad.

El 11 de Enero quedó bendecido el Mausoleo de la Soc. de Pescadores "Juan José Latorre"

El acto preliminar de la inauguración del Mausoleo de la antigua Sociedad de Pecadores de Lota Bajo, fué una Misa oficiada por el Revdo. Padre Palma de la Iglesia de esa localidad. En las palabras dichas después del acto de la Misa se hizo un recuerdo a la memoria del niño Gregorio Cabezas A., que falleciera trágicamente enlutando hogares vinculados estrechamente a la Sociedad.

Se contó con la presencia de las sociedades mutualistas "Ilustración de la Mujer", "Patria y Hogar", "Ex-Fundición de Cobre y SS. MM." dejándose constancia de la ausencia de otras que fueron invitadas al acto.

Terminado el acto en la Iglesia, los socios e Instituciones adherentes se dirigieron al Cementerio para asistir a la ceremonia de bautizo del Mausoleo que fué cumplida por el Padre Palma.

Asistentes a la bendición del Mausoleo de la Sociedad de Pescadores "Juan José Latorre" impartida por el Rvdo. Padre Palma, el día 11 de Enero del presente año

Personal que trabajó en la terminación del Mausoleo de la Sociedad de Pescadores "JUAN JOSE LATORRE".

De izquierda a derecha: Juan Bta. Escalona (s) ejecutor de la obra. Pedro G. Rivas, Elijio Rivas (c) Gregorio Cabezas, Presidente, Humbertito Cabezas (mascota), Vicente Astudillo, Héctor Hernández, Enrique Escobar (c) y Roberto Ramírez (s) a cargo de la albañilería. Nota: La S indica socios y la C, cooperador.

Finalizado el acto religioso, el Presidente de la Sociedad, señor Cabezas hizo uso de la palabra para agradecer la presencia de representantes de las autoridades civiles, militares, religiosas, jefes de la Compañía Carbonífera e Industrial de Lota y señores Presidentes de Sociedades amigas.

El señor Cabezas en su discurso dió a conocer una serie de dificultades que hubieron de ser superadas con el aporte generoso de la Compañía, representada por el señor Armando Hodge P., Sub-Administrador, y el trabajo esforzado y tesonero de un grupo de socios que comprendió la necesidad y supieron interpretar el anhelo de la directiva por llevar adelante esta obra, cuyas bases se fundamentaron el año 1931, y que sólo, a los 21 años pudo ser una realidad, aportando con su construcción un mejor aspecto al Cementerio.

El orador tuvo hermosas palabras de agradecimientos para el señor Juan Bautista Escalona, director de la obra de carpintería, haciéndolas extensivas a los directores, señores Aburto y Pardo y a los consocios Cortés, Monsalvez y Adarcón, destacando también el nombre de la señora Emma Astudillo de Cabezas, entusiasta propulsora de la obra que donó la imagen de San Pedro, Santo Patrono de los pescadores que corona el Mausóleo.

Sin espacio suficiente, quedan sin auldir muchos socios y cooperadores que entregaron el acervo de su entusiasmo y fuerzas físicas para la terminación de esta obra que se terminó cumpliendo una sentida aspiración de esta Institución.

De regreso al local social, el Directorio de la Sociedad ofreció un cóctel a los invitados, aprovechándose la oportunidad para hacer entrega de Diplomas a los socios y personas que no siéndolo, cooperaron con su trabajo a la realización y terminación de la obra, inspirados en sentimientos de simpatía hacia la Sociedad de Pescadores "Juan José Latorre"

Importante reunión celebró el Domingo 25 el Sindicato Profesional de Pescadores de Lota

Proyectos para obtener un local social. - Baile y atracciones en la Bahia con fines de beneficio

Invitados gentilmente por el Presidente del Sindicato Profesional de Pescadores de Lota, señor Pedro Irribarra, asistimos a una importante reunión que se llevó a efecto a las 14 horas, en Lota Bajo.

Se contó con la presencia del Capitán de Puerto, señor Nicolás Salazar Lillo, y una asamblea de más de 35 personas de ambos sexos.

Abierta la sesión el Presidente dió cuenta del trabajo realizado en orden a dar forma legal al Sindicato, que es una aspiración largamente acariciada por todos los pescadores, que desean mejorar el nivel social y económico de su Institución. El señor Irribarra se mostró muy optimista debido a la franca y decidida cooperación conseguida de la Compañía Carbonífera e Industrial de Lota, por intermedio del señor Mariano Campos Menchaca, jefe del Departamento de Bienestar.

Todo el esfuerzo se orienta hacia la obtención de un local social propio que permita desarrollar en sus salas los planes de trabajo que tienen proyectados y que sirva también como aula escolar en donde puedan realizarse tareas de alfabetización de los asociados y de sus familiares, que por diversas razones no han podido obtener instrucción encontrándose así en desfavorables condiciones para enfrentar la lucha por el porvenir.

Estimándose que es indispensable contar con fondos para dar comienzo a la obra, ya que se cuenta con el terreno, se acogió la idea de realizar un gran baile popular y un espectáculo marítimo en la bahía. Quedaron nombradas las comisiones para cumplir las tareas que se propusieron.

La organización de este Sindicato interesa a toda la población, ya que su propósito es llegar a contar con los medios que le permitan encarar los trabajos de pesca en forma provechosa y así poder hacerlo llegar directamente al consumidor a precios populares.

El actual directorio del Sindicato está formado de la siguiente manera:

Presidente, señor Pedro Irribarra.

Secretario, señor Jorge Salgado.

Tesorero, señor Gerardo Cifuentes.

Primer Director, señor Fernando Jaque.

Segundo Director, Benedicto Ruiz.

Se acordó continuar sesionando los días lunes. Con un voto de confianza para la labor que desarrolla el Directorio, se dió por terminada la sesión.

LA TORRE DEL RELOJ

Lota Alto cuenta desde el Centenario con un pintoresco y útil punto de referencia, conocido ya por toda la población y viajeros, como la Torre del Reloj.

Su construcción se efectuó aprovechando la estructura de un alto horno de fundición que data de pretéritos años, en los que la Empresa consumía su propio carbón, ya que la demanda no correspondía a la producción, y como un medio de probar que el combustible nacional era de buena calidad para estos menesteres y los requeridos para otras industrias.

La Torre del Reloj, tiene pues alta significación ya que es una prueba material del esfuerzo de los hombres que con fe dirigían la industria del carbón.

Su altura aproximada es de casi 52 metros sobre el nivel del terreno y su silueta se destaca desde mucha distancia, especialmente vista desde el mar.

Fué proyectada por el arquitecto de la capital señor Carlos Casanueva B., y la obra realizada bajo la dirección del Departamento de Arquitectura de la Compañía.

Ubicada en la parte norte de Lota, la veleta formada por las letras de la sigla de la Compañía (CCIL) se ve girar con la acción del viento desde toda la población. El reloj de cuatro esferas anuncia las horas y fracciones por medio de campanadas. Su instalación de luz fluorescente permite que el público pueda ver la hora por las noches.

Cinco tramos de escalas conducen a la última meseta desde donde se domina todo el hermoso paisaje lotino. Con permiso especial los visitantes pueden subir para gozar de la visión de todo el panorama.

Para la mantención del mecanismo del reloj, la Compañía ha dispuesto del servicio permanente de un mecánico que se ha interiorizado de su funcionamiento.

En las líneas precedentes hemos apuntado los datos más importante de la Torre del Reloj, que desde la recordada semana del Centenario de las minas, está indicando a los lotinos la hora de los deberes.

La Torre del Reloj, nuevo punto de referencia para Lota Alto

Cada día se ve más frecuentado el Casino Obrero

El Casino Obrero, el hogar social destinado al respiro y solaz de los trabajadores, se ve cada día más concurrido en todas sus dependencias. Desde las 7 de la mañana en que abre sus puertas el Restaurant Económico es el primero en atender a sus pensionistas. En esta sección el operario dispone de desayuno, almuerzo, onces y comida servidas en un amplio comedor de extremada limpieza y a precios imposibles de encontrar comparación.

A medio día ya todas las dependencias están en actividad, el servicio de Peluquería atendiendo a sus numerosos clientes, la sala de billares, la cancha de palitroques, la biblioteca y el amplio salón de actos sociales don-

La sala de billares donde los obreros pasan agradables horas haciendo carambolas

Aspecto que diariamente presentan los comedores del Restaurant Popular del Casino Obrero, en espera de sus pensionistas

de los obreros en un ambiente de tranquilidad consumen sus horas de descanso en entretenidas partidas de brisca, escoba, casino, etc.

EL FUNCIONAMIENTO DE LA BIBLIOTECA

En conocimiento de los lectores que la Biblioteca de la Compañía había sido trasladada al amplio salón que para el caso fué consultado en el plano del Casino, este servicio cultural ha entrado en activo movimiento desde los primeros días de Enero en que se reiniciaron las funciones bibliotecarias.

Superando a las espectativas, los obreros que concurren a la biblioteca observan cuidadosamente su reglamentación. El silencio tan indispensable para la buena lectura colectiva es mantenido sin necesidad de conminación alguna. Impresiona favorablemente ver a buen número de jóvenes leyendo cómodamente en los sillones distribuídos en la sala para el caso, la excelente iluminación favorece la lectura en todos los ángulos.

La Compañía tiene el propósito de dar mayor importancia a su biblioteca y paulatinamente irán llegando partidas de nuevos libros que vendrá a incrementar el acerbo bibliográfico del establecimiento.

Las horas de atención al público ya se dieron a conocer en la edición anterior y ahora las repetimos para los que no se hayan impuesto. En la mañana de 9 a 12 M. y de 15 a 20 horas.

El buen éxito de este servicio depende en gran parte del interés y la cooperación del público que comprende lo que significa el mantenimiento de un centro cultural de esta naturaleza.

La juventud obrera está haciendo del salón de la Biblioteca su lugar preferido. Es frecuente ver en las horas de atención al público bastantes aficionados a la lectura

JUVENTUD QUE SE CAPACITA

La señorita Mirtha Campos Reyes posee diploma de Taquígrafa y Dactilógrafa

En el número anterior presentamos otro caso de una joven que se ha capacitado para enfrentar en mejores condiciones la lucha por la existencia. En esta oportunidad nos referimos a la señorita Mirtha Campos Reyes, hija de un antiguo servidor de la Compañía.

Nos informa que estudió hasta el tercer año de humanidades en la Escuela del Niño Jesús de Lota Bajo. Terminado estos estudios pensó en la manera de obtener una preparación que le permitiera encarar con mejores posibilidades su vida futura.

Decidió ingresar al Instituto Santa Filomena de Concepción, en donde empezó, en Abril de 1951 a estudiar taquigrafía y dactilografía, terminando en Diciembre del año recién pasado.

Le hacemos algunas preguntas.

¿Sentía vocación para estos estudios?

—Me interesé por estudiar estos ramos debido a que no requieren varios años, ya que los recursos de que disponían mis padres, no me permitían pensar en algo más importante; pero me encuentro conforme con la capacitación que he logrado.

¿Para sus estudios debió vivir en Concepción?

—Nó, debí viajar todos los días para asistir a las clases.

—Pero esto debió significar un sacrificio económico— le objetamos, y de inmediato responde:

—No tanto como pudiera pensarse, pues la Compañía me proporcionó la facilidad de viajar sin mucho costo, de lo que naturalmente estoy altamente agradecida.

¿Estima Ud. que está capacitada para responsabilizarse de un empleo de su especialidad?

—Creo que sí, aunque el correcto desempeño de un trabajo me imagino que lo proporciona la práctica. El alumno sale con conocimientos, pero le hace falta el aplomo, la seguridad que se obtiene con el mismo trabajo.

—Estamos de acuerdo señorita Mirtha. Y ahora, ¿cuáles son sus proyectos?

—Esperar una oportunidad, y mientras tanto, continuar practicando para no olvidar lo aprendido.

—¿Algo más que agregar?

—Nada más, sólo agradecer la gentileza de Uds. para estimular con estas entrevistas a la juventud que se esfuerza por conseguir alguna preparación que le de mejores perspectivas para el futuro, ya que no toda la vida se ha de contar con el amparo paterno.

Y con estas sencillas palabras damos fin a nuestra entrevista a otra joven, hija de esta tierra que con constancia ha podido cumplir un anhelo.

Repórter Z

Directorio del Club de Pesca y Caza "Cóndor"

Presidente activo fué elegido el señor Víctor Manuel Villegas M.

En la edición anterior dimos cuenta de la fiesta social realizada por esta antigua institución deportiva, en la que participaron la casi totalidad de los socios y sus familiares. En esta oportunidad se procedió al cambio del directorio que por el presente año regirá los destinos del Club.

Directorio Honorario:

Presidente, Sr. Mariano Campos M.
Vicepresidente, Sr. Norman Bull.
Directores, Sres. Juan Ramírez Z., Marko Yerkovic, Leandro Sheer y Samuel Beffermann.

Directorio Activo

Presidente, Sr. Víctor M. Villegas M.
Vicepresidente, Sr. Luis Novoa Peña.
Secretario, Sr. Florindo Parra M.
Pro-secretario, Sr. Jaime González Vergara.
Tesorero, Sr. Juan Marín C.
Protesorero, Sr. Manuel Arévalo Alarcón.
Directores: Sres. Juan Ceballos, José A. Rodríguez, Carlos Cabrera R., Pedro Bastías R., Benigno León T.
Revisores de cuentas, Sres. Enrique Véjar, Raúl Urízar.
Botiquín, Sr. Florindo Parra M.
Porta-estandarte, Sr. Luis Novoa P. y Rolando Estrada.
Capitán, Sr. José A. Rodríguez.
Vice-capitán, Sr. Juan Cruces.
Delegado ante la Asociación, Sr. Víctor M. Villegas M.
Madrina del Club, Srta. Guillermina González Torneria.

Directorio actual del C. de Bomberos "Matías Cousiño" de Lota

SASTRERIA "CARRILLO"
RECIBE HECHURAS
Confecciones en trajes para Caballeros, Damas y Niños
Siempre con los Precios más Bajos
Pedro Aguirre Cerda 415 - LOTA
HERIBERTO CARRILLO VEGA

SASTRERIA
"SOTO"
Pedro Aguirre Cerda 879
LOTA
Hechuras de Primera
Clase en Finas
Telas Nacionales
Sírvanse pasar a imponerse que nuestros precios SON MODICOS

Columna de la Solidaridad

ALBINA UTRERA AZOCAR
(q. e. p. d.)

Era hija de estas tierras, la muerte la sorprendió a la edad de 26 años. Su madre doña Clementina Azócar de Utreras, nos solicita hacer públicos sus agradecimientos al Comercio de Lota y personal de Investigaciones, por la cooperación prestada en hora oportuna, como así también a todas las personas que enviaron coronas y presentes florales.

IN MEMORIAM

A mi madre Mercedes Ruiz de Chambla, en el 5º aniversario de su fallecimiento.

Sólo un pequeño espacio dispongo en estas columnas, pero namacita, en estas breves líneas deseo dejar estampado el dolor que me causó tu eterna ausencia.

Tras de ti se fué también mi querido padre; estoy sola en el mundo, he perdido los cariños que son irremplazables, y mi dolor por esta orfandad no pueden describirse en palabras. Mi recuerdo hacia ustedes vivirá siempre en mi corazón y si el destino me lleva lejos de donde descansan vuestros despojos, mis oraciones estarán siempre elevándose al altísimo por el descanso de vuestras almas.—Vuestra hija, Nava Chambla Ruiz.

AGRADECIMIENTOS

La señora Rosa Rivera vda. de Fica, por nuestro intermedio hace públicos los agradecimientos al personal del Pique Grande, Sección Maquinaria, por la erogación que efectuaron en su favor, a la muerte de su esposo don Juan Esteban Fica (Q. E. P. D.), ocurrida el día 2 de Noviembre del año pasado.

El total de lo erogado alcanzó a la suma de $ 1.050.—

Doña Griselda Herrera vda. de Rodríguez y familia hace públicos sus agradecimientos al personal de obreros de los Piques Nuevos Sección Herrería, por la ayuda financiera que aportaron para ayudar a los deudos del que fuera don José M. Rodríguez (Q. E. P. D.), fallecido el día 17 de Enero del presente año.

El total de lo erogado alcanzó a la suma de $ 1,185.—. Los deudos hacen extensivos sus agradecimientos a todas las personas e instituciones que de uno u otro modo manifestaron su condolencia.

Inés B. vda. de Bocaz y familia, agradecen muy sinceramente al Cuerpo Médico de Lota Alto y personal del Hospital, por todas las atenciones dispensadas a mi esposo Baudilio Bocaz (Q. E. P. D.), durante su permanencia en ese establecimiento.

Hacemos extensivos estos agradecimientos a todas las personas que enviaron coronas en homenaje a su memoria y a las que acompañaron sus funerales.

Gracias infinitas a los señores Jefes de la Compañía Carbonífera e Industrial de Lota, por todas sus bondades.

Doña Agustina Carrillo Cea, hace públicos sus agradecimientos a sus compañeras de trabajo de la Planta de Harneros, por la erogación espontánea que hicieron en su favor, al encontrarse postrada por ya largo tiempo, a causa de una rebelde enfermedad. El total erogado alcanzó a la suma de $ 460.—

ECOS DE LA TRAGEDIA DE VALPARAISO.

Parte de las urnas que encierran los restos de los voluntarios que perecieron en el siniestro del 1.o de Enero.

Se fundó el Club Deportivo Infantil "GUILLERMO VIDELA LIRA"

Su primer Presidente es el señor Andalicio Altamirano

Una nueva institución deportiva formada por elementos infantiles ha nacido en el primer mes del presente año. Se trata del Club Infantil "Guillermo Videla Lira", formado por los hijos de empleados y obreros de la Población Seguro Obrero, todos menores de 15 años. Dedicarán preferentemente al fútbol, para lo cual cuentan ya con un entusiasta equipo y sus reservas. Entre otros acuerdos quedó fijada la cuota de incorporación en $ 10.— y la mensual en $ 5.— Mientras sea necesario para la buena marcha del Club se sesionará todos los días Lunes a las 20 horas.

DIRECTORIO HONORARIO

Presidente, señor Guillermo Videla Lira.

Vicepresidente, señor Ramón Rodríguez.

Directores, señores: Armando Hodge P., y Mariano Campos M.

Director consultivo, señor Gregorio Cabezas S.

DIRECTORIO ACTIVO

Presidente, señor Andalicio Altamirano.

Vicepresidente, señor Ramón Rodríguez.

Secretario, señor Mario Leal.

Tesorero, señor Rudomilio Flores.

Capitán, señor Juan González.

Vicecapitán, señor Carlos Hermosilla.

Directores, señores: Humberto Cabezas, Eduardo Carrillo y Carlos Hoare.

Guarda útiles, señor Hugo González.

Directorio de la Sociedad de Comerciantes de Lota

El Directorio de la Sociedad Femenina "Patria y Hogar" festejó con unas onces a los niños mutualistas de la Institución

Entrevista al joven ARTURO SANDOVAL TERAN

aficionado a las bellas letras

Lo conocimos ocasionalmente en el momento de recibir su premio de $ 1,200.— y un Diploma de Honor, al conquistar el 2º puesto en el Concurso exclusivo para obreros, abierto con motivo del Centenario.

Nos simpatizó desde sus primeras palabras: sencillo, franco, confesando que siente cariño por la buena lectura y afición por escribir, anhelamos una charla en la que nos dió a conocer sus inquietudes.

Nacido en Lota, todos sus estudios los cumplió en la Escuela Matías Cousiño, plantel en el que sintió la vocación de escribir y se adjudicó algunos premios en temas de composición.

Con el fin de ayudar a su hogar empezó a trabajar en la Compañía el año 1947 en la Cerámica, pasando después a la Maestranza donde actualmente presta sus servicios como oficial calderero.

Nos cuenta que al imponerse de las bases del Concurso, se decidió participar y esa idea le obsesionó y empezó a trabajar por las noches.

—¿Tenía confianza en que podría conseguir algún premio?

—Francamente le diré que no, pero me dije para sí: "el que no se arriesga no pasa el río" y me decidí a trabajar.

—¿Cuánto tiempo demoró en terminar su trabajo?

—Cerca de un mes, y esto fué porque escribía algunas páginas, las leía, le encontraba algo malo, y las volvía a rehacer.

—¿Consultaba a algunas personas sobre su trabajo?

—No, trabajaba sin decir ni consultar nada a nadie.

—¿Cuando envió su trabajo tuvo alguna esperanza de buen éxito?

—Sólo una vaga esperanza; era la primera vez y sabía que se presentarían muchos concursantes con mayores conocimientos que los míos.

—¿Qué sintió cuando supo que había conseguido el 2º lugar?

—Verdadera alegría, veía compensado con creces mi modesto trabajo.

—¿Qué hizo con el premio?

—No falta nunca algo en que invertir los pesos en algo provechoso. En cuanto al Diploma, es algo así como un trofeo que conservaré siempre como recuerdo grato de mi primer trabajo premiado, ya le he colocado un marco y vidrio para conservarlo bien. Para mí tiene un doble valor, ya que también me recordará los inolvidables días que se vivieron en la celebración del primer Centenario de las Minas de Lota.

—¿Piensa seguir ensayando en el campo de las letras?

—Sí, es mi deseo y como no poseo buena escuela debo aprender de los buenos escritores, por esto me aficiono por la buena lectura y cuando dispongo de tiempo busco inspiración en los pintorescos lugares de mi tierra.

Llegamos al fin de nuestra charla, le pedimos su foto para ilustrar estas líneas y de paso le ofrecemos las columnas de nuestro periódico, que tiene espacio disponible para los que deseen colaborar.

Nos agradece el ofrecimiento y cuando traernos algo de su producción.

REPORTER Z.

Guía Profesional

MEDICOS

Dr. Daniel Copaja G.
Enfermedad de Niños
Consulta: de 2 a 4
Condell 273 - Teléfono 75.
LOTA

Dr. Rafael Ruiz Fuller
Cirugía General
Cirugía Plástica
Atención al Público de 14 a 16 horas
LOTA ALTO
(Casi frente al Teatro)

Dr. Enrique Trabucco S.
Médico Cirujano
Consultas: de 2 a 4 P. M.
P. Aguirre Cerda 170
Fono 86 - LOTA

Dr. ALFONSO DELANO D.
NIÑOS
Referencias:
HOSPITAL DE LA COMPAÑIA

Voluntarios de la 1.a Compañía de Bomberos de Lota, gozan de un día de playa en su paseo anual a Colcura

EL QUESO PIERDE SU GUSTO

Me refiero al queso de cabra, a ese magnífico queso de cabra de antaño, redondo y maciso como una luna llena. ¡Qué rico era! El sentido del gusto debe tener buena memoria, porque el que ahora se presenta en forma de adobe, dista mucho en sabor al antiguo. Cuando uno lo comía le daban ganas de saltar de gusto, por algo era de cabra, pero resulta que el que estamos comiendo ahora es insípido y con ciertas asperezas en la masa que nos hace sospechar que algo extraño se mete en la leche.

¿No estará pasando con el queso lo mismo que con el vino?, bien pudiera ser, y como se están viendo y palpando cosas tan "originales", a lo mejor, quien sabe...

CIRCULO ODONTOLOGICO DE LOTA

COLEGIO DE DENTISTAS DE CHILE

Dr. Enrique González R.
Caupolicán 334
Teléfono 44.

HORAS DE ATENCION:
En la mañana
Martes, Jueves y Sábado
de 9 a 12 A. M.
En la tarde
Lunes, Martes, Jueves, Viernes y Sábado
de 3 a 8 P. M.

Dr. Raúl Copaja G.
Galvarino Riveros 155

HORAS DE ATENCION:
En la mañana
de Lunes a Sábado
de 9 a 12 A. M.
En la tarde
Lunes y Jueves de 3 a 7 P. M.
Martes y Viernes de 3 a 8 P. M.
Miércoles y Sábado, atención exclusivas de Niños, de 3 a 6 P. M.

DISPONIBLE

Dr. Eugenio Herrera E.
Cousiño

HORAS DE ATENCION:
En la mañana
de Lunes a Sábado
de 9 a 12 A. M.
En la tarde
de Lunes a Sábado
de 2½ a 5 P. M.

Dr. Humberto Trabucco
Comercio 731
Edificio Laurie

HORAS DE ATENCION:
En la mañana
de Lunes a Sábado
de 9 a 12 A. M.
En la tarde
Lunes, Miércoles y Viernes
de 3 a 8 P. M.

Dr. René Yaeger A.
Hospital Lota Alto

HORAS DE ATENCION:
En la mañana
de Lunes a Sábado
de 10 a 12 horas
En la tarde
Lunes, Martes, Jueves y Viernes
de 2½ a 7 P. M.

AHI ESTA LA MADRE DEL CORDERO

En un articulillo del número anterior que titulamos "no hay sencillo", comentábamos la falta de moneda menor para poder desenvolverse en el comercio. En todas partes el mismo disco, "no hay sencillo señor, o señorita"; pero es que... no entiende señor: ¡no tenemos sencillo, vaya a buscarlo!, y había que salir cabeza gacha, cuando menos rumiando entre dientes una protesta para nuestro consumo.

Hicimos suposiciones, pero al fin dimos con "la madre del cordero".

Repasando las páginas de nuestro colega "Ercilla" encontramos algo relacionado con nuestros sinsabores, que se titula:

FALTABAN FIRMAS...

y el texto completo dice:

ULTIMAMENTE, el Banco Central no ha podido dar billetes nuevos de 5 y 10 pesos a quienes van a cambiar dinero. La razón es el prolongado tiempo que estuvo el Banco sin presidente. La renuncia de Manuel Trucco, el año pasado dejó un vacío que el Gobierno de GGV no supo llenar. Como ley exige que los billetes lleven las firmas del Presidente y del Gerente, la Casa de Moneda, por la falta de estas firmas no había podido imprimirlos.

Con razón los pocos billetes de este tipo que se podían encontrar se veían en tal mal estado.

REBAJA DE PRECIOS

Estamos ya tan acostumbrados a oír las palabras: subió de precio, que al ver en un gran cartelón, con letras de colores y muy perfiladas un título "rebaja de precios" no podemos menos de usar signos de admiración.

Es claro que la bajada no es en picada, es una bajada lenta, pero bajada al fin y a mucha honra, y alegría de las dueñas de casa. Sin abundar en mayores comentarios copiamos lo que hemos visto en un gran cartelón fuera del recinto del Mercado, para que lo lea quien quiera.

	Kilo	Kilo
Azúcar pan	de $ 12.20 a	$ 11.—
„ corriente	„ 9.20 „	8.20
Arroz	„ 24.— „	22.—
Fideos	„ 30.— „	29.—
Frejoles bayos	„ 19.— „	18.—
Leche condens.	„ 16.60 „	16.—

Todos estos artículos rebajados se encuentran en el Almacén Regulador del Comisariato de Subsistencias y Precios, que funciona en uno de los locales del Mercado de la Compañía.

TE MUY SIMPLE

En la actualidad se encuentra té en todas partes. Desde la infancia nos aficionamos a la infusión de las hojas de este arbusto camelieo del Extremo Oriente. Recordamos que en los dichosos tiempos pasados, bastaba una porción pequeña para producir un té aromático y del cargado tinte peculiar, pero ahora, en la era atómica que están sucediendo las cosas más raras, es necesario echar a la tetera un buen puñado de té molido para conseguir un líquido, que aún sale débil y pálido como un enfermo de TBC.

Lo expuesto no es lucubración del cronista para deleitar a los lectores, no, en ningún caso, cualquiera dueña de casa me dará la razón, y ante este asunto cabe el siguiente interrogante: o es que ahora al té le sacan el jugo antes de embarcarlo a nuestro país, o el servicio sanitario lo hace lavar antes de entregarlo a la venta? Algo de esto tiene que ser, porque el té de ahora no es ni la sombra de aquel aromático "Ratampuro", "Horninaen" y "Massawatte" que ya ni me acuerdo si se escribe con tantas consonantes.

Movimiento de Fondos de Ahorros de Obreros y Empleados de la Cía. Carb. e Ind. de Lota

Número de imponentes y monto de los descuentos para el Fondo de Ahorro de Obreros y Empleados, correspondiente al mes de DICIEMBRE de 1952.

SECCIONES	Nº imp.		Valor
Pique Grande Arturo	112	$	25.230.—
Chifión Carlos	125		22.440.—
Pique Alberto	62		11.530.—
Pique Carlos Cousiño	59		12.890.
Embarque de Carbón	20		4.600.—
Ferrocarril Interno	18		3.950.—
Preparación Carbón	8		1.550.—
Maestranza	120		25.705.—
Maquinaria	90		25.250.—
Almacén Materiales	21		3.470.—
Depto. Electricidad	29		5.400.—
Depto. Arquitectura	36		7.380.—
Población	38		7.330.—
Cerámica	54		14.950.—
Hospital Lota	4		500.—
Parque Lota	8		1.300.—
	804	$	173.475.—
EMPLEADOS:			
Administración General	3	$	3.100.—
Sub-Administración General	9		2.150.—
Depto. Bienestar y Esc.	6		2.300.—
Hospital Lota	6		2.950.—
Población	1		250.—
Depto. Minas	1		1.000.—
Preparación Carbón	1		1.000.—
Pique Grande Arturo	5		1.050.—
Chifión Carlos	7		4.870.—
Pique Alberto	7		4.500.—
Pique Carlos Cousiño	3		1.300.—
Embarque de Carbón	1		200.—
Ferrocarril Interno	5		2.400.—
Almacén de Materiales	5		2.350.—
Depto. Electricidad	6		4.200.—
Maestranza	3		500.—
Maquinaria	14		11.700.—
Cerámica	4		1.300.—
	87	$	47.120.—

SOC. AGRICOLA Y FORESTAL "COLCURA" S. A.

Número de imponentes y monto de los descuentos para el Fondo de Ahorro de Obreros y Empleados, correspondiente al mes de DICIEMBRE de 1952.

SECCIONES	Nº imp.		Valor
Elaboración de Maderas	1	$	100.—
EMPLEADOS:			
Bosques	3		2.400.—
	4	$	2.500.—

SENTIDO FALLECIMIENTO

El domingo 18 del mes pasado dejó de existir en la ciudad de Concepción el antiguo y meritorio empleado de la Compañía Carbonífera e Industrial de Lota, señor Baudilio Bocaz Morales (Q. E. P. D.).

El extinto fué víctima de una rebelde enfermedad que lentamente fue minando su vida, resultando estériles los recursos de la ciencia médica para poder salvarlo.

Los funerales se realizaron el lunes 19, quedando sus restos sepultados en el Cementerio de Concepción. Acompañaron sus restos el personal de la Empresa Constructora del señor Humberto Pizarro, personal de el Depto. de Arquitectura y el Presidente del Sindicato de Empleados señor Eleuterio Sáez.

Enviaron coronas el señor Administrador General de la Compañía, Sr. Arnoldo Courard, señor Guillermo Delgado, personal del Depto. de Arquitectura, Sr. E. Villela, señor H. Pizarro, de los Empleados y Obreros de la Empresa Pizarro.

Los familiares nos encargan expresar sus sinceros agradecimientos a todas las personas que se asociaron al duelo que los aflije.

¡OBREROS DE LA EMPRESA!

No olvidéis que el Casino vuestro, mantiene el mejor servicio de PELUQUERIA, siendo éste el único autorizado por la Comisión de Patentes,

y nuestro lema es:

HIGIENE, ESMERO y RAPIDEZ

EL CONCESIONARIO

PARCELAS FORESTALES "ANDINA"

Se ofrecen parcelas plantadas con pinos de distintas edades, en terrenos planos a orillas del río Laja, a 9 Kms. de la Estación de Río Claro.

Estas parcelas significan la única forma de hacer una economía sin que su dinero se desvalorice. Al contrario, al cabo de algunos años se ha acumulado un considerable capital que defenderá su porvenir y el de sus hijos. Es la mejor forma de previsión y de ahorro.

Hay parcelas desde una hectárea con plantaciones desde un año. Ud. las paga con moderadas cuotas mensuales y así compra el terreno y la plantación, más el cuidado y la responsabilidad por sus árboles. Tienen seguro de incendio y desgravamen. Este último deja la parcela totalmente cancelada en caso de fallecimiento del comprador. Además, estas parcelas están liberadas de toda clase de contribuciones e impuestos por treinta años.

Si desea la visita del vendedor, inscríbase sin compromiso en la oficina de este periódico, en los altos del Bienestar, o solicítela directamente a su Agente:

RAUL FIGUEROA — O'HIGGINS 680, OFICINA 216 TELEFONO 352 - CASILLA 575 — **CONCEPCION**

Ferretería Moreno S. A.

IMPORTADORES
de Ferretería
y Artículos Navales

Servicio Reembolso Ferrocarriles del Estado

Cochrane 365 Casilla 1788 VALPARAISO

Dirección Telegráfica: "REVILLA"

Compañía Comercial de Valparaíso S. A.

Cochrane 719
Casilla 169-V.

COVALPO VALPARAISO

IMPORTADORES - DISTRIBUIDORES

Maquinarias, Herramientas y Accesorios para la Industria

Plantas Generadoras de Corriente Eléctrica

Equipo para Estaciones de Servicio y Garajes

Maquinaria maderera para Aserraderos, Barracas y Talleres

Representantes exclusivos para Chile de:

Salzgitter Maschinen A. G.

Fabricantes de Maquinaria y Equipo para Minas

Casa "ALBERTO DIAZ"

CONCEPCION: Aníbal Pinto 613 — LOTA: Pedro Aguirre Cerda 402 (Frente a la Plaza)

LOZA - ENLOZADOS - CRISTALERIA

LOS ARTICULOS PARA BAÑOS ESTAN FIJADOS POR EL COMISARIATO, SIN ALTERACION

Por este MES precios especiales en ENLOZADOS y TAZAS

¡Aprovechad esta magnífica ocasión!

La Selección de fútbol de Lota, regresó invicta de su jira deportiva por canchas del Norte Grande

Fuertes adversarios resultaron las Selecciones de María Elena, Pedro de Valdivia y el team Campeón de la Liga de Antofagasta, el Deportivo San Martín

Cumplida en buena forma la jira que tenía proyectada la Asociación de Fútbol, gracias a la gentileza de la superioridad de la Compañía, ha quedado demostrado el grado de progreso alcanzado por este popular deporte en la localidad.

Lota, con su flamante título de Vice-Campeón Regional ha conquistado un prestigio que ha traspuesto nuestras fronteras.

Dos son los equipos de jerarquía que han llevado a los extremos del país el prestigio del fútbol regional. El año 1952 el "Naval" realizó una jira por el sur regresando invicto, después de cumplir una campaña muy meritoria. Hoy es la representación lotina la que regresa en igual forma, dejando en claro la potencialidad del fútbol minero y de la región, sólo superado por los Clubes rentados de la Capital.

BREVE COMENTARIO DE LA JIRA.—LA PARTIDA

Desde las 19 horas del Domingo 4 del mes pasado empezaron a llegar los componentes de la delegación al muelle de embarque. Ya, a esa hora, estaban a bordo del "Isidora" que con toda felicidad los conduciría hasta Antofagasta, donde hizo escala después de 4 días de navegación.

A las 21.20 horas, el barco se pone en marcha; los pitazos de otras naves y máquinas, ponen la nota emotiva de la partida.

Magníficos días de navegación, los marinos de agua dulce sintieron las delicias del mareo, pero no perdieron su buen humor y las tallas saltaban como chispas de colores alegrando los corrillos.

El "Isidora" bien gobernado va costeando y se ven San Antonio, Valparaíso, Los Vilos, Coquimbo, Chañaral, Huasco, Tal Tal, etc., etc. Los muchachos lanzan al aire inaudibles saludos a desconocidas "ilusiones". Por el trayecto se vieron aflorar pacíficas ballenas y tuninas, que pasaban muy cerca del casco de la nave para alejarse en su rumbo libertino.

El entrenador no se duerme en los laureles y llama a entrenamiento diario sobre la cubierta. ¡Que saludable resulta la gimnasia aspirando la fresca brisa marina!

En la mañana del Jueves, la Delegación que preside el señor Lalanne pisa tierra nortina, se ha llegado a Antofagasta. Un día de estada hospedados en el Hotel Riojanita, para subir en demanda de María Elena. ¡Ciento ochenta kilómetros se cubren en Micros y Stations Wagons!. ¡Que contraste con los paisajes sureños! Después de pasar por el Salar del Carmen se entra al desierto, duro, seco, hostil a toda vejetación. De vez en cuando por las Estaciones del Ferrocarril a Bolivia se ven algunos arbolitos; son pimientos, nos informa un amable "cicerone".

El sol nos manda rayos en picada; por fin se divisa una polvareda. Ya se está viendo doña María Polvillo —comenta el chofer— se refiere a María Elena, que se le conoce así por el incesante escape de un polvillo ocre que sale de una alta chimenea.

Se nos estaba esperando. Apenas entramos al recinto de la Oficina, se nos esperaba. El Jefe del Departamento de Bienestar y el Secretario de la Asociación Social y Deportiva, dan la bienvenida a la Delegación. Inmediatamente se nos hospeda en un magnífico colectivo para deportistas en visita.

El público nos mira con cierta curiosidad; las niñas son bien simpáticas, un tanto tostaditas por el quemante sol, pero buen material.

En la mañana del día del partido, gentilmente invitados por la Administración, visitamos las instalaciones y se pudo ver el importante proceso de la elaboración del salitre por el sistema Guggenheim.

Sólo gratos recuerdos quedan de esta jira; las atenciones abundaron y puede decirse que hubo una especie de tácita competencia para atendernos, tanto en María Elena como en Pedro de Valdivia, los cortos días pasados en la pampa fueron algo que no olvidaremos.

De los partidos jugados no queremos hacer alusión de este detalle del viaje, los relatos van en otras páginas, eso es mejor no comentarlo porque con el calor de la lucha suceden tantas cosas, que después, cuando se vuelve a la normalidad se olvidan y sólo quedan los gratos recuerdos. Eso sí que debemos dejar constancia de la cultura del público que presenció los partidos. Siempre nos dieron aliento, pese al cariño que debe profesarse a lo que es de la casa.

Lota se despidió del norte con su última presentación frente al poderoso once del Deportivo "San Martín", campeón de Antofagasta. En este lance el señor Enrique Feliú hizo entrega de un hermoso banderín con los colores de Lota, en nombre propio y de los empleados de la Compañía que atienden la Agencia de ese Puerto.

Terminado el match con el Deportivo San Martín, la delegación se embarcó inmediatamente debido a que el barco zarpaba en la noche rumbo al sur. Hizo escala en Taltal, permaneció pocas horas en este puerto comercial, tanto la Delegación y parte del personal de la tripulación, en alegre y original ceremonia se procedió al bautizo de los tres trofeos ganados en la jira. El Capitán del "Isidora", con fino humorismo ofició la ceremonia en aguas de alta mar, brindándose luego por la felicidad de cada uno y por el progreso siempre creciente del fútbol lotino.

En Valparaíso, la Delegación fué recibida por los señores Marholz, Tello y otros entusiastas deportistas que dieron la bienvenida. La alegre muchachada lotina fué hospedada en el Gran Hotel Garden, ubicado en pleno centro de la ciudad.

A las 12 horas del siguiente día la Delegación fué gratamente sorprendida con una gentil invitación del Sr. Guillermo Videla Lira, Gerente General de la Compañía, para asistir a un cóctel que se sirvió en una de las salas de la Gerencia. Este acto se vió prestigiado con la presencia de altos jefes y personal de la Compañía, quienes departieron animadamente con los jugadores.

El señor Videla Lira, en breves palabras demostró su agrado por el magnífico resultado de la jira al Norte grande del país y ofreció un brindis por el buen éxito y porque el deporte lotino siga siempre contando con representantes como los que en esta oportunidad habían paseado invicto los colores de nuestra Asociación por las tierras del oro blanco.

El señor Lalanne usó de la palabra para agradecer el expontáneo gesto del señor Videla Lira, a quien todos aprecian por sus innatas dotes de caballero y por el entusiasmo y cariño que imprime en todos los actos en que está en juego el prestigio de la Compañía Carbonífera e Industrial de Lota. El señor Lalanne al terminar sus conceptuosas palabras dijo: La mejor recompensa por todos los favores y atenciones recibidas para el buen éxito de la jira que terminamos, es poder ofrecerle en esta magnífica oportunidad el título de VICE-CAMPEONES REGIONALES, conquistado luego de un año de duras bregas. Hubo un momento de emoción y la juventud deportiva, demostrando que no sólo saben dominar la pelota, cantaron el "Himno del Minero" que fué cariñosamente aplaudido. Así se dió término al acto con que el señor Gerente General festejó a los Vice Campeones de la Zona.

EL RETORNO A LA TIERRA LOTINA

A las 4.90 P. M., la Delegación arribó al puerto de Lota. Pese a lo entrado del día, buen número de personas esperaban en el muelle. Ahí estaban los familiares, los amigos y el sufrido "hinchas" que junto a todos prorrumpía en gritos; ¡Viva Lota!, ¡Vivan los mineros que vuelven invictos!, ¡Viva el fútbol lotino!

Una vez en tierra los saludos y abrazos menudearon y se renovaban los vivas. La Compañía, atenta hasta el último momento en proporcionar toda clase de facilidades a sus deportistas, dispuso de vehículos que los condujo hasta sus hogares.

NUESTRA GRATITUD

Los integrantes del Seleccionado de Fútbol, ya pisando la hermosa tierra lotina, cumplen con el deber de manifestar su gratitud, haciendo públicos sus agradecimientos a la Administración General de la Compañía y al Sub-Administrador, señor Armando Hodge P., y señor René Lalanne, Presidente y Tesorero de la Asociación de Fútbol de Lota, por el magnífico premio que significó la exitosa jira al norte grande, la que le brindó la oportunidad de conocer la industria del salitre y apreciar la caballerosidad y alto espíritu deportivo de la juventud de esas tierras.

No se cumpliría nuestros propósitos estampados en estas líneas, sino dejáramos impresos nuestros agradecimientos al señor Gerente General Don Guillermo Videla Lira, que en la ciudad de Valparaíso, nos hizo objeto de múltiples atenciones, que vino a ser como un brillante remate a nuestro inolvidable viaje en el Vapor "Isidora".

La Delegación

A LOS ENTUSIASTAS "HINCHAS"

Los Seleccionados agradecen por intermedio de "La Opinión de Lota", a los entusiastas y sufridos "hinchas" por la expontánea ayuda económica para hacer más feliz la jira. En especial a los señores René de la Parra, Cornelio Valle y a la tripulación del barco, que en todo momento nos hizo más agradable el viaje.

DON RENE LALANNE

A su diligencia, entusiasmo y actividad desplegada como Presidente de la Delegación, se debe en gran parte el buen éxito obtenido en la jira.

El jugador de fútbol que tiene el honor de haber representado a Chile en la Olimpiada de Helsinki, Irenio Jara, perdió su reloj en el match jugado en María Elena y se lamentaba mucho debido a que la pérdida era mucho mas significativa para él por tratarse de un gran recuerdo familiar. No tenía idea dónde podía haberlo extraviado y ello como es lógico lo hizo quedar al margen del júbilo que produjo en sus compañeros la victoria conseguida frente a la representación elenina. Su tristeza contagió luego después a sus compañeros y resultaba impresionante ver a ese grupo de mineros lotinos que hicieron causa común con su compañero. No faltaron palabras de conformidad de ellos mismos y también de los dirigentes y entrenador y así se retiraron del Estadio.

En la noche, y mientras la delegación se disponía para la comida en el Rancho de Empleados, surgió de improviso la figura de un obrero que bajo la ficha N.o 26668 presta sus servicios en la Maestranza de María Elena y en forma resuelta ubicó a los dirigentes de Lota para decirles que él había encontrado un reloj y que por las averiguaciones que había hecho desde el mismo instante se había informado de que pertenecía a uno de sus jugadores. Y esa forma tan sencilla; pero sincera que lució este hombre, produjo paralogización y pasaron varios segundos sin que nadie atinara a contestar algo, porque la verdad era que no creían en esa realidad. En una palabra, ignoraban que existiera gente que todavía sabe que la honradez es una cualidad que tiene un valor inapreciable.

Diones Solís que así se llama este obrero elenino los sacó de su asombro diciéndoles que él se sentía feliz al encontrar al dueño del reloj y mucho más todavía cuando se trataba de un deportista y de un muchacho que defendió los colores del fútbol chileno en la última Olimpiada. Recibió a cambio de estas expresiones todos los agradecimientos imaginables y Solís muy modestamente les agregó que el hecho no tenía mayor importancia.

Conversamos después con los jugadores lotinos y la verdad es que no se cansaban de elogiar el gesto de ese hombre que también era obrero como ellos. Algunos manifestaron que jamás se cansarían de comentar el caso y que ellos por donde pasaran y muy especialmente cuando llegaran a Lota comunicarían el hecho a los cuatro vientos para que se sepa como son los "pampinos". Mientras tanto nosotros nos quedaremos admirando y felicitando muy sinceramente a Solís porque una vez más supo dejar muy en alto el prestigio moral de los deportistas de estos rincones apartados de nuestra patria y porque los volvió a mostrar tal como son.

De la jira de nuestra Selección de fútbol al Norte Grande

Sin mayores comentarios reproducimos un artículo que apareció en la sección "De Martes a Martes", de "El Mercurio" de Antofagasta

ASI SON LOS DEPORTISTAS "PAMPINOS", Comenta: Joranna

En muchas oportunidades nos hemos referido a las condiciones innatas que posee la gente norteña para la practica del deporte y ellas han quedado demostradas cuando en los recuentos vemos que los equipos santiaguinos de cualquier rama tienen que haber muchos muchachos de estas tierra que se tutean codo a codo con los consagrados en el país.

Junto a esto, también nos hemos preocupado de establecer la sencillez, y honradez de esta gente y más de una vez nuestras columnas han dado cuenta de gestos que no han hecho otra cosa que elevar los buenos conceptos o ratificar los existentes.

Pero ahora queremos destacar algo que, con toda seguridad va a producir molestia en su autor, dada su sencillez; pero que vale la pena que la afición lo conozca para que aunque sea silenciosamente se le admire en virtud de que ello significa mucho más que los triunfos que se consiguen en un campo deportivo y que por lo general son efímeros.

El jugador de fútbol que tiene el honor de haber representado a Chile en la Olimpiada de Helsinki, Irenio Jara, perdió su reloj en el match jugado en María Elena y se lamentaba mucho debido a que la pérdida era mucho mas significativa para él por tratarse de un gran recuerdo familiar. No tenía idea dónde podía haberlo extraviado y ello como es lógico lo hizo quedar al margen del júbilo que produjo en sus compañeros la victoria conseguida frente a la representación elenina. Su tristeza contagió luego después a sus compañeros y resultaba impresionante ver a ese grupo de mineros lotinos que hicieron causa común con su compañero. No faltaron palabras de conformidad de ellos mismos y también de los dirigentes y entrenador y así se retiraron del Estadio.

En la noche, y mientras la delegación se disponía para la comida en el Rancho de Empleados, surgió de improviso la figura de un obrero que bajo la ficha N.o 26668 presta sus servicios en la Maestranza de María Elena y en forma resuelta ubicó a los dirigentes de Lota para decirles que él había encontrado un reloj y que por las averiguaciones que había hecho desde el mismo instante se había informado de que pertenecía a uno de sus jugadores. Y esa forma tan sencilla; pero sincera que lució este hombre, produjo paralogización y pasaron varios segundos sin que nadie atinara a contestar algo, porque la verdad era que no creían en esa realidad. En una palabra, ignoraban que existiera gente que todavía sabe que la honradez es una cualidad que tiene un valor inapreciable.

Diones Solís que así se llama este obrero elenino los sacó de su asombro diciéndoles que él se sentía feliz al encontrar al dueño del reloj y mucho más todavía cuando se trataba de un deportista y de un muchacho que defendió los colores del fútbol chileno en la última Olimpiada. Recibió a cambio de estas expresiones todos los agradecimientos imaginables y Solís muy modestamente les agregó que el hecho no tenía mayor importancia.

Conversamos después con los jugadores lotinos y la verdad es que no se cansaban de elogiar el gesto de ese hombre que también era obrero como ellos. Algunos manifestaron que jamás se cansarían de comentar el caso y que ellos por donde pasaran y muy especialmente cuando llegaran a Lota comunicarían el hecho a los cuatro vientos para que se sepa como son los "pampinos". Mientras tanto nosotros nos quedaremos admirando y felicitando muy sinceramente a Solís porque una vez más supo dejar muy en alto el prestigio moral de los deportistas de estos rincones apartados de nuestra patria y porque los volvió a mostrar tal como son.

Pinturas
BLUNDELL
M. R.
Insuperables desde el año 1811
Distribuidores:
GIBBS & Cía. S.A.C.

Lota 1, María Elena 0

Fué el resultado de la primera presentación de su jira deportiva al Norte que hizo el cuadro lotino, Vice-Campeón Regional

Ante un público que pagó una taquilla de $ 23.913.—, se jugó el Sabado 10 de Enero ppdo., el gran match interciudades entre los seleccionados de "LOTA" y "MARIA ELENA", equipos estos que se median por segunda vez en las justas deportivas, después de disputar el Campeonato Nacional del fútbol amateur que hizo suyo Lota el año 1934, donde se impuso por la cuenta de 3 x 2, clasificandose "CAMPEO DE CHILE".

La victoria lograda por el cuadro "lotino" sobre el poderoso conjunto de María Elena, resultó difícil, pero justo y merecido por la mejor actuación que tuvo, especialmente en la primera etapa donde evidenció claramente el juego rápido y vistoso, apesar del fuerte viento reinante.

La primera fracción del match terminó en ventaja para Lota por 1 a 0, autogol de Benitez. En el segundo tiempo favoreció el viento al equipo anaranjado, pero no hubieron goles.

Los equipos alinieron bajo la dirección del pito, señor Luis Leyton, que tuvo una deficiente actuación, de la siguiente manera:

LOTA (verde):

FERNANDEZ
España Cártes S. Arévalo
Vergara M. Arévalo
S. Fernández Amaya Vásquez
Medel Jara
O
Bravo Villagra
Montt Contreras Díaz
Nieva Villazón
García Benítez Cabeza
MARTINEZ

MARIA ELENA (anaranjado):

Las acciones comenzaron favorablemente al equipo "lotino", lográndose un dominio parcial.

A los 4' un avance rápido de Amaya entrega adelantado a Medel, este centra alto y Benítez cha pelota corner. Lo sirve Jara y el balón va fuera. Lota insiste en sus avances, pero encuentra una defensa firme, aunque un poco desorganizada.

M. Arévalo prueba de larga distancia al meta Martínez que contiene seguro. Nuevamente es requerido Martínez ante un fuerte tiro de Amaya que echa corner. Lo sirve Jara en forma ajustada y cuando se aprestaban a disputar el balón Martínez despeja de puño y Villazón aleja el peligro.

Corrían 22' de juego Lota exhibe un planteamiento vistoso que el público aplaudió, cuando Jara eludió cientificamente al meta Martínez, pasando el balón por encima para luego anidarla en las redes, pero el árbitro cobró en posición offside.

Continúa el juego, M. Arévalo entrega a Vergara, este a Medel, quien debe eludir a Nieva, pero no lo logra, avanza Nieva, entrega a Contreras que pierde el control, interviene M. Arevalo, tira largo, Amaya espera el bote del balón y de cabeza envia al arco que pasa por sobre el travesaño. Sirve el lanzamiento de valla Benítez, toma Vasquez, este a Amaya, tira y pelota afuera.

El juego sigue siempre favorable al team "lotino".

Transcurrian 30', Lota se pone en ventaja sobre su rival. En efecto un avance llevado por el centro de la cancha obligan a la defensa de María Elena, producir corner. Lo sirve Jara, disputan el balón frente al arco Cabeza, Benítez, García, Amaya, Fernández y Vásquez; Benítez que se adueña ligeramente de la pelota trata de despejar en forma opuesta produciendo el autogol.

Reiniciada las acciones siempre continúa el juego favorable al cuadro "minero" con algunos avances de mucha profundidad.

El team piloteado por Contreras contuvo insistentemente el continuo avance lotino, que a no mediar el buen estado físico en que se encontraban el once anaranjado, la cuenta habría resultado superior al uno a cero con que ganaba el Vice-Campeón Regional.

Los avances que realizaron en esta etapa los delanteros de María Elena, no tuvieron una cohesión precisa que pudiera doblegar a la defensiva de Lota, pues los interv se habían replegado para simplificar la ardua labor a que fueron sometidos los medios y defensas.

A los 44' Medel pierde una magnífica oportunidad para elevar el marcador al desviar escasamente el balón.

Un minuto más tarde finalizó la primera fracción de este evento.

SEGUNDO TIEMPO

Cambios.—Por Lota, sale Vergara, entra Ramos; por María Elena sale Díaz por Escorza y Cabeza por De la Fuentes.

El viento que había acompañado en la primera etapa al once verde, favoreció ahora a los dueños de casa. Estos de inmediato se fueron al ataque, manteniendo el ritmo del juego por espacio de 10'. Luego Lota equipara las acciones, pero se ve en la obligación de replegarse un tanto para contener el juego de pases largo que empleaban acompañado por el viento. Fernández tuvo a esta altura del match que emplearse a todo su requirimiento, impidiendo así, entregar su valla invicta.

A los 21' contreras combina con Montt, este entrega largo a Bravo, centra, cabecea Cártes, toma Contreras eludе a M. Arévalo, trata de disparar cuando Arévalo lo madruga y echa pelota fuera. El lanzamiento lateral lo efectúa Nieva, toma Bravo, que se encuentra muy activo en su accionar, centra, despeja de puño Fernández, toma Escorza tira y Fernández embolsa el balón.

29': Montt prueba de distancia potente shot que Fernández contuvo protegido por sus compañeros.

35': Fernández es nuevamente requerido al contener escasamente la pelota que tiró Villagra.

Continúa el juego en la zona "minera", los "pampinos" buscan afanosamente el empate, pero no lo logran, y el pito los encuentra en su mejor accionar. Así terminó el encuentro favorable a LOTA por 1 tanto a 0.

Destacaron por Lota: M. Arévalo, Cártes y el meta Fernández.

Por María Elena: Contreras,- Bravo y Villazón.

J. Scopelli.

Lota ganó 2 x 1 a "Unión San Martín", Campeón de Antofagasta

Fué su última presentación que hizo Lota por el Norte Grande, regresando invicto de su jira deportiva

Lota con el actual pergamino de Vice-campeón Regional y su brillante campaña deportiva realizada días antes en la pampa, dió motivo para despertar extraordinario interés al público antofagastino de verlos actuar. La asistencia que concurrió a presenciar el gran match entre el cuadro de Lota y Unión San Martín, que se presentó debidamente reforzado con elementos de otras instituciones, con los cuales formaban el verdadero seleccionado de esa localidad, pagó en boletería $ 39.295.—

A las órdenes del árbitro, señor Santiago Bradanovic, los equipos alinearon de la siguiente manera:

LOTA (verdes)
Fernández
España Cartes S. Arévalo
Vergara Rojas
S. Fernández Amaya Vásquez
Medel Jara
O
F. González Valenzuela
Solar Quinteros Vallejos
L. Solar Meza
L. González Mondaca Rojo
Araya
UNION S. MARTIN (morado)

Iniciada las acciones que fueron pareja durante los primeros 10' evidenciaron poseer ambos teams cualidades de exhibir buen futbol.

Lota inició un avance rápido por el costado izquierdo que obligó emplearse a fondo al meta Araya.

Ahora son los morados los que hacen un avance sorpesivo, corriendose Valenzuela, quien desde su costado, tiró sobre el arco. Fernández salta y pelota afuera. Sirve el córner el mismo Valenzuela, alejando el peligro Cartes con fuerte shot.

A los 18 Medel combina con Amaya, este entrega a Vásquez, pasa a Jara, quien elude a Rojo y luego remata en forma alta, perdiéndose una buena oportunidad para abrir el marcador. A los 24' Fernández pierde otra de las oportunidades para hacer suyo el primer tanto de la brega al encontrarse solo frente al arco y elevar el balón, cuando prácticamente Araya estaba vencido.

El juego se desarrolla en un clima entusiasta y reñido, no perdiendo en ningún momento el interés de las acciones.

A los 30' gol de Unión S. Martin. Quinteros entregó a Vallejos, éste a Valenzuela, centra alto, toma Solar, vuelve a Quintero, éste tiro, rebota en el travesaño, vuelve nuevamente la pelota a ponerse en juego, toma Solar, entrega preciso a Meza, éste tira, rebota en un defensa, la vuelve a tomar Vallejos quien con tiro arrastrado bate a Fernández. El público que estaba atento en la brega cayó en explosión entusiasta mente el gol del Unión S. Martin. 1 : 0.

A los 34' F. González que recibió pase de Solar tira de primera a la valla, debiendo esforzarse Fernández para echar córner. Lo sirve F. González y despeja España que se replegó bien en la defensa.

Las acciones bien hilvanadas ponen en constante apretetos a los guardavallas que tuvieron una ardua tarea que cumplir.

Corrido el tiempo jugado, el árbitro mira su cronómetro y da por terminado el primer período de este evento favorable a los dueños de casa por la cuenta mínima.

TIEMPO COMPLEMENTARIO

Cambios.—Por el equipo de Lota no hay cambio; Unión S. Martin: entra Oviedo por Mondaca, sale L. Solar, entra Sarria, entra Canzino por Meza.

Iniciado la segunda etapa ambos elencos desean superarse, llevando un juego rápido y reñido.

6' Amaya lanza un tiro violento que pasa por sobre el travesaño.

13' se juega a media cancha con un leve dominio de Unión S. Martin, pero luego contrarresta el team lotino al adelantarse España que apoyó bastante.

Cuando se llevaba 24' un tiro de distancia de España toma Medel el que centra para tomar S. Fernández quien remata, saca Araya apenas al córner. Lo sirve Jara y pelota afuera.

25' entra Sáez por Medel quien se lesionó de la rodilla.

26' sale Rojas, entra Báez. El juego continúa favorable a Lota.

Transcurrian 30' gol de Lota decretado por Vásquez. Producto del dominio leve que mantenia Lota, obtuvo el empate al aprovechar una corrida de Fernández que entregó a Amaya, éste a Vasquez que intervino oportuno a adueñarse de la pelota cuando se aprestaban a disparla, decretando el goal con lanzamiento arrastrado. Lota 1, Unión S. Martin 1.

Un monuto más tarde Lota se pone en ventaja sobre su serio rival al recibir pase preciso y oportuno de Báez. Lota 2, Unión S. Martin 1.

El juego se torna más efectivo de parte de Lota, probando al guardavallas en muchas ocasiones.

Los últimos minutos fueron de expectación para el público cuando un avance y otro de la delantera morada ya venia el empate, pero todos sus esfuerzos fueron estériles.

Así llegó el minuto final dando por ganador a Lota, conque se despidió del selecto y caballeroso público del norte grande. La actuación del árbitro fué acertada.

Destacaron por Lota el meta Fernández, Cartes y Amaya. Por el equipo dueño de casa Vallejos, Rojo y Valenzuela.

J. SCOPELLI

ADVERTENCIA

LAS ACADEMIAS "ARMANDINI" DE SANTIAGO,

NO han autorizado a **NADIE** para hacer cursos ambulantes de Belleza y Peluquería en general.

Quien sea sorprendido tomando nuestro nombre y prestigio, para enseñar o trabajar, será castigado por la justicia ordinaria.

ACADEMIAS "ARMANDINI" sólo atiende en Santiago, calle Ahumada 131, 7.° piso.- Sin sucursales.

GRATIFICAREMOS TODO DENUNCIO QUE SEA COMPROBADO.

DAVID ARMANDO DIAZ JAÑA
DIRECTOR

En un match que resultó accidentado, LOTA empató con PEDRO DE VALDIVIA a 2 goals

En el primer tiempo ambos elencos impusieron un juego limpio y vistoso. - En la etapa complementaria el árbitro empañó la brega, jugándose sólo 34'.

Un público numeroso que pagó en boletería la cantidad de $ 40.800, se dió cita al primer campo deportivo de Pedro de Valdivia para presenciar el match que protagonizaran el Seleccionado de Lota y el de esa Oficina, el cual finalizó con un empate a 2 goals, después de una lucha que gustó sólo en el primer tiempo.

DESARROLLO DEL LANCE

Los primeros 15' el juego se desarrolló con continuos avances por ambos lados, muchos de ellos de profundidad y peligroso para los guardavallas.

23' un tiro libre de Pedro de Valdivia pone en jaque al meta Fernández que pierde el control del balón, pero S. Arévalo que estaba a la vanguardia despeja largo.

25' ataca a fondo el team lotino, pero se encuentra con una defensa ágil y despejadora.

28' gol de Pedro de Valdivia. Un avance del cuadro dueño de casa por el costado derecho obliga a M. Arévalo intervenir cuando su adversario se aprestaba a disparar, da el balón en la mano, produciéndose un hand penal. Lo sirve Cisternas y decreta el tanto que fué coreado por todos sus partidarios.

29' se reanudan las acciones.

32' Medel recibe pase de Amaya, centra, disputan la pelota frente a la valla, despeja la defensa valdiviana levemente, toma Vásquez, entrega a Jara y éste desvía en gran forma el balón.

35' gol de Lota. Un tiro libre servido por Jara de unos 30 metros bate al guardavalla del once azul en forma impecable. 1 x 1.

37' el juego se torna emocionante: ambos cuadros luchan entusiastamente sin dar tregua.

42' Amaya fué el encargado de probar al meta dueño de casa con tiro de distancia, pero éste detuvo con seguridad.

44' Pedro de Valdivia sirvió córner sin mayores resultados.

45' termina la primera fracción.

SEGUNDO TIEMPO

1' se inician las acciones.

3' el juego un poco lento, pero va tomando peligrosidad para las vallas.

8' a esta altura del juego, Pedro de Valdivia ataca con rapidez, sin mayores resultados.

11' Lota hace un avance por intermedio de España que recibió de Cortes, pasa a S. Fernández, éste se corre por el costado derecho, Medel se corta por entre las defensas, la pelota frente al arco interviene el guardapalos, precisamente en el momento en que Amaya se aprestaba a rematar el balón. Muy aplaudida fué la intervención del meta del once de Pedro de Valdivia.

18' Pedro de Valdivia se ve en duros aprietos, pero la firme defensa salva en mas de una oportunidad la valla.

23' Lota se repliega ante los avances de los azules.

27' Vásquez avanza un trecho, entrega a Amaya, éste intenta de eludir pero fracasa en su intención, cuando se encontraba cerca del arco.

30' gol de Pedro de Valdivia. Un avance del cuadro azul hace que se forme un gran grupo a disputar la pelota, Fernández trata de asegurar la pelota cuando un delantero que estaba caído introdujo el balón dentro de la línea del arco en forma que no se justificó claramente si era gol o no; el réfere que se encontraba un poco retirado del lugar validó el tanto, siendo inútil los reclamos hechos por los visitantes.

31' suspendidas las acciones por cuatro minutos.

35' reanudan las acciones con juego brusco por ambos lados.

36' expulsado del campo de juego los jugadores Vásquez de Lota y Maldonado de Pedro de Valdivia.

37' se suspende nuevamente las acciones por el mal juego, y el árbitro desiste continuar dirigiendo el match.

44' nuevamente se reanuda el juego. Sobre la hora hay un tiro libre favorable al cuadro de Lota. Lo sirve Amaya, toma Medel quien desde muy bueno posición bate al guardavalla. Lota 2, Pedro de Valdivia 2.

45' finaliza el match.

El señor Ricardo Pizarro que dirigió este encuentro tuvo una actuación que dejó mucho que desear, posiblemente se deberia estar, como quien dice, en una mala tarde.

COMENTARIOS

Si el partido deslució en el segundo tiempo, se debió a la falta de carácter y mejor ubicación en la cancha que debió tener el árbitro.

Justo es dejar constancia del gran espíritu deportivo del público de esta gran Oficina, que en todo momento estimuló con aplausos a los nuestros y al producirse el gol de empate redobló sus manifestaciones de simpatía.

Finalizado el partido, nuestros jugadores fueron objeto de diversas manifestaciones de aprecio que serán siempre bien recordadas.

Durante el cóctel de esa misma tarde, serenados los ánimos, el jugador que había colocado en forma dudosa el segundo gol para los "pedrinos" dijo que efectivamente lo había colocado desde el suelo, usando la mano. ¡Qué diablos! la oportunidad la pintan calva... y lo hice por si pasaba, y pasó, eso es todo, y ahora tan amigos como antes.

— SCOPELLI

ACTIVIDADES DEL CLUB DE TENNIS LOTA

Entre los días 6 y 11 del mes pasado se realizó con buen éxito el campeonato interno.- El Directorio

Como en años anteriores por esta época, el Club de Tennis Lota, ha desarrollado bastante actividad eligiendo el nuevo Directorio que guiará los destinos de la institución durante el presente año, y realizando el campeonato interno que se cumplió con todo buen éxito entre los días 6 y 11 del mes pasado.

Damos a conocer los resultados de las competencias.

Primera categoría, campeón de singles se clasificó el señor Jorge Demangel V.

Vice-campeón en la misma categoría resultó el señor Alfredo Danhier C.

Segunda categoría, campeón en singles se clasificó el señor Santiago Yerkovic.

Vice-campeón resultó el señor Eduardo Díaz.

Campeones en dobles de primera categoría Ivan Bull S.- Enrique Kock G.

Campeones en dobles de segunda categoría Gabriel Barra-Santiago Yerkovic.

Campeones en dobles mixtos, señora Lola de Ghyra-Eduardo Delaveau.

Campeón en singles para damas se clasificó la señorita Lucía Carranco.

Campeón en singles para infantiles, Esteban Díaz.

Vice-campeón en singles para infantiles, Carlos Yerkovic.

Campeón en dobles para infantiles, Demetrio Infante-Esteban Díaz.

Finalizados los partidos, el Presidente invitó a todos los socios a servirse un cóctel en uno de los salones del Casino de Empleados. Antes de procederse a la entrega de los premios a los vencedores, consistentes en artísticas copas y medallas, el señor Demangel usó de la palabra en forma breve, anunciando que pronto se iniciará la construcción de la nueva cancha, la que seguramente contribuirá a proporcionar mayor interés en la práctica de este elegante deporte.

Magnífica impresión dejó en los asistentes el gesto espontáneo del antiguo socio del Club, señor Juan Hernández, quien ofreció un premio que se disputará en el próximo campeonato a verificarse en los primeros días del presente mes.

Completamos esta información sobre las actividades tenníscas, dando a conocer el Directorio que gobernará el Club por el presente año.

Presidente honorario, señor Guillermo Videla Lira.

Vicepresidente honorario, señor Arnoldo Courard.

Presidente efectivo, señor Jorge Demangel V.

Vicepresidente, señor Francisco De Mussy C.

Secretario, señor Ivan Bull G.

Tesorero, señor Renato Aguilera G.

Directores: señora Lola de Ghyra, señores Luis Muñoz O., Mariano Campos M., Enrique Kock G. y Juan Courard S.

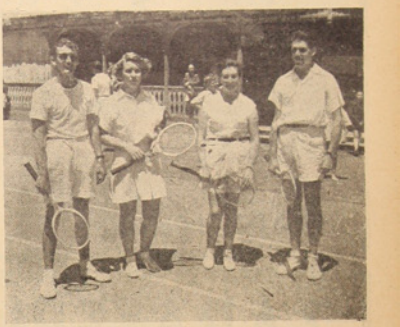

CAMPEONES DOBLE MIXTOS:
Sra. Lola de Ghyra — Edmundo Delaveau
Sra. Ann de Kelly — Ivan Bull G.

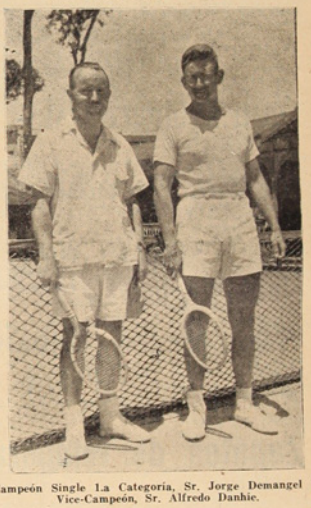

Campeón Single La Categoría, Sr. Jorge Demangel V. Vice-Campeón, Sr. Alfredo Danhie.

Hotel "COMERCIO"
LOTA
◆
Atención esmerada y de primer orden
Piezas cómodas y de gran confort
◆
COMIDAS y VIANDAS a DOMICILIO
ONCES ESPECIALES
BANQUETES
VARIEDADES DE EXTRAS, etc.
◆
Precios especiales para delegaciones estudiantiles, Deportivas y Asoc. de Viajantes
◆
LUIS HUMBERTO CONCHA BURGOS
Arturo Prat 96 - Teléfono 12 - Casilla 100 - LOTA

Tienda "LA FAMA"
LA CASA PREFERIDA POR LOS MINEROS LOTINOS
Siempre en existencia:
CATRES, COLCHONES, SILLAS, MESAS DE COMEDOR, y
TODOS LOS MUEBLES INDISPENSABLES PARA LOS HOGARES
Nada se pierde con pasar a cotizar precios. Saldrán convencidos que son los más convenientes
PEDRO AGUIRRE CERDA Nº 700 - ESQUINA CAUPOLICAN. FONO 44

Compañías de Seguros

"LA CHILENA CONSOLIDADA"
"LA UNIVERSAL"
"LA COMERCIAL"
"LA VICTORIA"
"PUNTA ARENAS" S. A.
"LAUTARO" S. A.
"LA REGIONAL"

SANTIAGO -:- VALPARAISO

ZAPATERIA "LA VENUS"

PEDRO AGUIRRE CERDA 780 - LOTA

Gran liquidación de Calzados de verano a precios de quemazón

La Escoba sigue barriendo... con Calzados

"LA VENUS"

Visite nuestras Vitrinas y encontrará EL MEJOR CALZADO DE PLAZA Y A PRECIOS BAJISIMOS

Zapatos de temporada para Damas, Caballeros y Niños

TODO EL MUNDO A LA ZAPATERIA "LA VENUS"

LYNG & CARCAMO

Contratistas Marítimos

Picaduras de Calderos, Doblefondos, Bodegas, Sentinas

Avenida Errázuriz 711, Oficina 7 - Teléfono 7060

VALPARAISO

Ruta DEPORTIVA

Deportivo "J. M. Carrera" que se adjudicó el Primer Premio de presentación en el desfile de los Clubes Particulares

CAMPEONATO DE FUTBOL DE CLUBES PARTICULARES. LA PRESENTACION

El domingo 18 del mes pasado se llevó a efecto el desfile inicial del Campeonato de fútbol que han iniciado los Clubes particulares que forman un conjunto de 23 equipos.

Una regular cantidad de público presenció la presentación inicial que se efectuó en el campo del Estadio de la Compañía.

Los premios de presentación lo obtuvieron: 1.º el Club "José M. Carrera", 2.º el Deportivo "Helleno" y 3.º el "José Fco. Vergara".

La competencia se inició con cuatro partidas de fútbol que fueron disputadas con gran despliegue de entusiasmo.

BREVES DEL CAMPEONATO DE LOS METALURGICOS

En anteriores ediciones hemos dado infromaciones del Campeonato de Fútbol en que están empeñados los metalúrgicos. Ahora daremos a conocer la posición de los equipos en lucha:

En punta se mantenía el equipo del Gásfiter que había acumulado 8 puntos, pero al enfrentarse con el equipo del "Maestranza" fué vencido en uno de los más disputados encuentros. El triunfo de los "maestrancinos" significó una sorpresa, ya que no se le atignaba chance frente a los "gásfiters" que habían demostrado tener un "once" que se entendía muy bien. Con este resultado y a la fecha que escribimos (22 de Enero), hay dos punteros con 8 puntos. "Gásfiter" y "Maestranza". Los sigue "Maquinaria" con 7 puntos y los otros equipos más distanciados. Cabe reconocer que el equipo de "Maquinaria" es el que ha impresionado mejor en la cancha, pero ha tenido en su contra ese factor que se llama "suerte" y ha perdido partidos que se creían seguros.

En la actual competencia se han destacado los siguientes jugadores: Por "Maestranza" el centro delantero Núñez y el medio zaguero Cares. En el "Gásfiter", Lorenzo Carrasco y Sáez que es el "scorer" de la competencia con 16 goles marcados en tres partidos. Se le conoce por el "cañonero" del certamen.

Por "Maquinaria" Oscar Andaur, cariñosamente conocido por el "caballito", quien ha brindado al público las jugadas más espectaculares, ya sea con sus vistosas "chilenas" o "palomitas". Otro elemento que cabe señalar es el meta Carniglia, como también Juan Bautista López. El primero ha realizado sorprendentes atajadas y el segundo destacándose por su juego inteligente y seguro.

MASCOTA DEL DEPORTIVO "JOSE MIGUEL CARRERA"

En el desfile de los Clubes Particulares, el Deportivo "J. M. Carrera" llevaba muy bien equipado al peneca David Jara Rivera, que ha sido declarado "mascota" del Club.

Para que lo conozcan mejor le entrevistamos en el tipo relámpago.

¿Es Ud. Don David Jara Rivera?

David Jara Rivera, Mascota del "J. M. Carrera"

—Si señor, a sus órdenes.

—¿Le gusta el fútbol?

—Mucho más que los chupetes.

—¿Pertenece al "J. M. Carrera"?

—Con zapatos y todo; estoy agradecido de los dirigentes por haberme nombrado "mascota" del Club, y más todavía por que nos sacamos el primer premio de presentación.

—¿Sus planes para el futuro?

—Seguir practicando con los cabros del barrio, hasta que sea "más hombre" y pueda defender los colores de este antiguo Club Deportivo Lotino.

—¿Algo para sus admiradoras?

—Que si quieren un autógrafo mío, me escriban a la dirección del Club.

. . . Y en esta forma estimados lectores, damos término a esta pequeña gran entrevista a un futuro "crack" del más popular de los deportes.

HUCKE HERMANOS S. A. C.

VALPARAISO

Fundada en 1872

FABRICA DE:

GALLETAS
CHOCOLATES
CONFITES
OBLEAS
BOMBONES
COCOA

¡PRODUCTOS INSUPERABLES!

ORGULLO DE LA INDUSTRIA NACIONAL

FIGURAS DEL RING

Alfredo Ortúzar Grandón

Es muy posible que Ortúzar nos represente en el peso gallo, en el próximo Panamericano que se verificará en el Uruguay.

Alfredo Ortúzar G.

Entrevistamos en esta oportunidad a un joven pugilista, producto neto de esta tierra de deportistas. Su personalidad deportiva no precisa de encomios, sus condiciones las ha dado a conocer desde que calzó guantes de combate y se vió obligado a emplear sus recursos físicos dentro de las cuatro cuerdas.

Ortúzar es actualmente conscripto del Regimiento Guías. Se encontraba trabajando en la Cerámica cuando debió acudir al llamado del clarín, para servir a la Patria.

Se inició en el "Tany Loayza" cuando contaba con sólo 14 años. Las primeras instrucciones las recibió de Pedro Campos y ya un tanto preparado participó en un Campeonato de los Barrios de la localidad. Defendió con valentía su barrio San Martín y se clasificó campeón en el peso mínimo. Recuerda que el hueso más duro que le tocó fué Hugo Mesa, del Barrio Central.

Siguió adquiriendo más experiencia y ya por el año 1949 le tocó integrar un equipo de boxeadores que en la capital defendió los colores lotinos en el Campeonato Nacional. Cuatro veces el público del Caupolicán lo vió subir al ring, y en la última pelea perdió estrechamente frente al Campeón Panamericano Germán Pardo, pero se clasificó tercer Campeón de Chile.

Sus mejores peleas en Lota fueron contra Conrado Moreira, con quien midió fuerzas y destreza en dos oportunidades, ganándolo en ambas.

En el año 1950 volvió a la capital para participar en nuevo Campeonato Nacional, esta vez en la categoría gallo. Se enfrentó con Jorge Guineo y perdió en forma estrecha, resultando así eliminado.

En representación del Ejército peleó con Adolfo Pizarro de la Universidad Católica, ganándolo por puntos en ruda pelea.

Estuvo designado para ir a la Olimpíada Mundial que se realizó en Helsinki, pero no se le dió oportunidad al box.

—¿Piensa seguir en el Ejército?

—No, una vez cumplido mi servicio militar, pienso ingresar a los FF. CC. del Estado.

—¿Seguirá boxeando?

—Indudablemente, le he perdido el miedo a los puñetes y me gusta propinarlos cuando hay oportunidad.

—¿Recuerda cuantas peleas ha tenido?

—Unas 70 más o menos.

—¿Lo han "noqueado" alguna vez?

—Todavía no, pero he recibido punches muy fuertes que me han llevado cerca de las fronteras de K. O., pero la cosa no ha pasado más allá.

—¿Quiénes han sido sus mejores entrenadores?

—Francino, Bahamondes y Arturo Godoy, pero también debo agradecer las enseñanzas de Pedro Campos y Saavedra.

—¿Algunas perspectivas para el futuro?

—Proximamente voy a participar en una concentración nacional de donde se sacarán los púgiles que representarán a nuestra Patria en el Campeonato Panamericano que se verificará en el Uruguay.

—¿Se está preparando?

—Nunca descuido mi preparación; más deseos con llegar a destacarme en mi peso y para ello debo cuidar mucho mis formas. Si tengo la suerte de ir, me jugaré por entero para dejar bien puesto el nombre de Chile y para satisfacción de mis amigos lotinos.

—¿Algo más que decir?

—Aprovecho la oportunidad para saludar desde estas columnas a todos mis amigos y al público que siempre me ha estimulado con sus cariñosos aplausos.

REPORTER X.

Perfetti, Hernández y Cía. Ltda.

CONCESIONARIOS

Economato Lota Alto

"COMO SIEMPRE A SUS ORDENES"

OFRECEMOS:

LITERAS DE 2 CAMAS

NUEVAMENTE LLEGARON:

Almohadas de Lana y Langriz

Camas de Coty y Damasco

Catres de 1½ y 1 Plaza

Consulte Precios y Condiciones

"AMANECER"

PAGINA LITERARIA DE LA ESCUELA "MATIAS COUSIÑO", LOTA ALTO

EDITORIAL

La Canción eterna del Trabajo

Bajo el sol ardiente de las pampas, junto a la boca negra de las minas, en las escabrosas pendientes de los Andes, a la orilla del mar turbulento y en las proximidades del Polo. En todos los puntos de la tierra, el hombre entrega diariamente su tributo justiciero al trabajo. El trabajo es una canción, cuya melodia entona toda la humanidad.

Hombres y mujeres se inclinan diariamente para entregar su esfuerzo al trabajo que, como talismán poderoso, hace que se transformen las gotas sudorosas en blanco pan que ha de suministrar la alegría, a esa semilla naciente que es el niño. Para ELLOS el mundo consagra sus esfuerzos. Hombres de mañana, que ocuparán los puestos dejados por los que ya cumplieron su misión.

La Patria hoy les llama niños, mañana serán soldados, marineros, obreros forjadores de una época superior. Niños, infancia de mi pueblo: el campesino para tí cosecha trigales, el minero labora heroicamente para tí y el poeta escribe también para tí sus canciones.

La sociedad es un engranaje, todos allí estamos contemplados, los jóvenes, los adultos, los ancianos, las mujeres y TU, y todos tenemos una misión que cumplir. El tiempo, ese viejo consejero, nos enseña que el trabajo ha hecho posible las obras más monumentales, los más intricados problemas por el trabajo constante han tenido solución; el mundo actual, con su progreso, es un ejemplo de lo eterno del trabajo. A la sombra de ese ejemplo crecerán tus intenciones; piensa entonces que tu misión como niño es grande y que, de su cumplimiento dependen tus propias aspiraciones.

X

FOLKLORE CHILENO

El ¡ARO! de la Cueca

por ORESTE PLATH

La voz "aro" que se emplea en el medio del baile popular chileno, la cueca, también zamacueca y zambacueca, es una voz que tiene curioso y discutido origen. Dado el valor e importante papel que juega esta voz en uno de los más auténticos bailes nacionales, es conveniente que los niños conozcan las tesis que existen sobre ella.

Todos saben que ¡aro! es un grito, una interjección con que se interrumpe la cueca, cesando inmediatamente música, canto y baile, mientras los que danzan y las cantoras beben un trago de ponche, chicha, vino o cerveza, que se les sirve en un vaso de gran tamaño (potrillo).

Entonces, ¡aro! es como una voz de mando con que se interrumpe el baile nacional de la cueca para ofrecer refrescos a los danzantes. Y comúnmente se dice:

"¡Aro, Aro!, dijo Na Pancha Lecaros, cuando me canso me paro".

Algunos hacen derivar esta voz "aro" del ayara, que quiere decir licencia o permiso, pues cuando se baila la clásica cueca algún asistente o animador interrumpe la danza, ofreciendo un refresco como quien dice: "Con permiso: ahora a servirse". De aquí, seguramente, se ha formado la popular frase: "Hacer un aro", detenerse para descansar y recibir algún don.

Conveniente es que sapan los niños que entre los araucanos la voz "aro" alude al aro en el juego de la chueca, que consiste en hacer detenerse a la cuadrilla contraria para recomenzar el juego en el punto en que se pidió el aro.

Y a manera de curiosidad están los decires: "Entrar por el aro", que es hacer uno alguna cosa vencido por el arte o maña de quien a ello le obliga. y "hacer entrar o meter a uno por el aro", que es reducir con arte o maña a que haga lo que se pretende.

No dejan de tener valor todas estas aplicaciones de la palabra "Aro", que guardan relación con el aro de nuestra cueca. ¿Con cual de las acepciones quedarse? Seguramente, con esa que engloba permiso, descanso y bebamos.

ANECDOTAS

El Rey Felipe II de España, había señalado una renta de 40,000 ducados al famoso arquitecto Jácome de Trezzo. Pero no se la pagaba. Un día el monarca quiso que hiciera ciertos arreglos y lo mandó a llamar, pero Trezzo no se presentó. Lo mismo ocurrió dos o tres veces hasta que el Rey lo mandó a buscar con los guardias. Al tenerle en su presencia le dijo el soberano:

—¿Que merece el servidor que no se presenta cuando lo llama el amo?

—Merece que se le pague y se le despida— repuso serenamente el arquitecto.

Cuando San Martín, se hallaba en Mendoza, preparando la expedicion a Chile, un sacerdote de Santiago, el Padre Zapata predicaba contra él y le decia desde el púlpito que era un hereje, un condenado sin perdón, que no debia llamarse San Martín sino que simplemente Martín, en recuerdo del otro hereje Martín Lutero.

Encontrándose San Martín victorioso en Santiago, supo, lo que de él habia dicho el sacerdote y entonces haciéndole llamar le dijo, al parecer muy irritado: "por haber cambiado mi apellido, tendrá Ud. el mismo castigo, en adelante se llamará el Padre Pata en vez de Zapata", ¡cuidado con olvidarse porque lo mando a fusilar!

El tímido sacerdote se retiró lleno de susto, no comprendiendo que aquello era una simple burla. Al salir a la calle, un amigo suyo le llamó por su nombre. El fraile, aterrado, le tapó la boca y le dijo en voz baja: "¡No, no soy el padre Zapata, sino el Padre Pata! ¡Me va en ello la vida!"

San Martín, entre tanto, reíase del espanto del padre.

¿Sabía Ud. que...

...Lota es también el nombre de un pez de la familia gádidos, orden anacantinos, sub clase teleósteos y que habita a grandes profundidas en los lagos y ríos de Europa y Asia Centrales; encontrándose tambien en las aguas dulces de la India?

...el 17 de Septiembre de 1843, se inauguró la Universidad de Chile, bajo la Presidencia de don Manuel Bulnes?

...la Micología es la parte de la botánica que se refiere al estudio de los hongos?

...Heráldica es la ciencia que estudia los blasones, los escudos de ciudades o familias nobles?

...Numismática es la ciencia que estudia las monedas o medallas?

...la isla más grande del mar Mediterráneo es Sicilia, que forma parte de Italia?

...el primer Banco que hubo en Chile, fué instituido en 1849 por un español, llamado Antonio Arcos?

...Petrografía es la parte de la Historia Natural que investiga las rocas?

...Remigio Acevedo, notable músico chileno escribió la Opera Caupolicán, de alta calidad musical?

La Poesía ilustrada

Arrullo

Por GABRIELA MISTRAL.
Dibujo de RAUL MIRANDA.

Duérmete, mi niño,
duérmete sonriendo,
que es la ronda de astros
quien te va meciendo.

Gozaste la luz
y fuiste feliz.
Todo el bien tuviste
al tenerme a mi.

Duérmete, mi niño,
duérmete sonriendo,
que es la tierra amante

quien te va meciendo.
Miraste la ardiente
rosa carmesí.
Estrechaste al mundo;
me estrechaste a mi.

Duérmete, mi niño,
duérmete sonriendo,
que es Dios en la sombra
quien te va meciendo.

El saber ilustrado

Investigación: Pedro Muñoz
Ilustración de Raúl Miranda

LOS CIERVOS

En los bosques y llanuras de Europa y Asia abundan estos animales de ágil estampa y nervioso caminar. Los ciervos forman una gran familia denominada CERVIDA.

El Wapiti es el representante que abunda en las regiones de América del Norte. Las costumbres de estos mamíferos rumiantes, conocidos desde tiempos remotos, han dado lugar a singulares estudios: Los ciervos viven en manadas formadas por las hembras, los cervatos y cervantillos; los ciervos viejos viven, por lo general, aislados, acercándose a las manadas únicamente en la época del celo. La manada es dirigida por una hembra, sus oidos y ojos avisores, vislumbran el peligro a grandes distancias. Durante la época de la renovación de las cuernas, se internan en los bosques y en las montañas, no saliendo de allí, hasta que las cuernas tienen alguna consistencia. Su alimento consiste en tallos y cortezas nuevas, llegando a veces a destruir los sembrados, razón por la cual se les persigue.

Aparte de los que señalamos en el gráfico, existen: el ciervo común, ciervo de los pantanos, ciervo de las pampas, ciervo de Berberia.

Walt Disney se inspiró en estos animales para la singular creación de BAMBI.

ENSEÑANZA DE LOS IDIOMAS

INGLES y FRANCES

Profesora egresada del Pedagógico de Concepción

Consultar horarios de clases y precios

Caupolicán 304 - LOTA

ZAPATERIA "IMPERIO"

PEDRO AGUIRRE CERDA 736 - LOTA

EL MEJOR CALZADO, AL MENOR PRECIO

¡Pase y se convencerá!

JULIO LEON

RE ORDANDO NUESTRA HISTORIA

136 años desde la Batalla de Chacabuco, hasta nuestros días (1817 - 1953)

Ilustración de PEDRO MUÑOZ VARGAS

Después de tres años de preparación, San Martín y O'Higgins emprendieron la Campaña Libertadora con un ejército de cuatro mil soldados, del cual dependía, en esos momentos, la gloria o la ruina de CHILE. El Ejército atravesó la Cordillera de los Andes, dividido en tres secciones, pero el grueso de las tropas siguió el camino del Paso de Los Patos y en los primeros días de Febrero del año 1817 acampaba en la Cuesta de Chacabuco.

El general español, Rafael Maroto, salió al encuentro de los patriotas.

O'Higgins y el general argentino Estanislao Soler avanzaban por la Cuesta de Chacabuco, para caer sobre el grueso del ejército realista. A las ocho horas del día doce, ya O'Higgins había barrido la vanguardia de Maroto pero, persiguiendo los derrotados, se encontró con todas las fuerzas enemigas; O'Higgins tuvo que empeñarse en desesperada lucha y por las escabrosidades del camino que no le permitían caminar con la celeridad requerida, se lanzó contra el enemigo derribando las filas realistas, los que pronto se declararon en espantosa derrota.

Las tropas españolas abandonaron el campo allí sus fusiles, cañones y víveres.

Entre los prisioneros cayó el feroz San Bruno, que pagó con su vida sus horribles crueldades.

LOS GRANDES HOMBRES

ABRAHAM LINCOLN, figura ejemplar

(144 años desde su nacimiento)

Ilustración de RAUL MIRANDA

Al repasar la lista de los hombres que por sus acciones, merecen un lugar destacado en la Humanidad, sobresale con relieves brillantes, la personalidad del gran Presidente de los Estados Unidos: Abraham Lincoln.

Su acción incomparable en favor de la abolición de la esclavitud, lo indica como principal figura de un drama racial que, gracias a sus esfuerzos y a los de su gobierno, fué borrado de la faz del mundo.

Abraham Lincoln nació en Hardin, Estado de Kentucky, en Estados Unidos de N. A., el 12 de Febrero de 1809. Desde su niñez estuvo al lado de los hombres de trabajo, allí aprendió a valorar los esfuerzos de ellos desplegados y comprendió la titánica lucha que tiene que acometer el hombre, para vencer a la Naturaleza, que se prodiga generosa al contacto del trabajo productor. Los bosques, los ríos, los fornidos leñadores le impresionaron en toda su grandiosidad. Allí empezaron sus primeras lecciones, junto al diario batallar. Lecciones que más tarde le servirían para hacer comprender a un grupo de obstinados que, dando la libertad al esclavo, asegurarían la libertad de todos los ciudadanos.

Su primera educación se la proporcionó por sus propios medios, dando prueba con ello, de una voluntad férrea. Más tarde estudió Derecho; con este título trabajó incansablemente en favor de los oprimidos. Su línea de conducta fué siempre austera, y la severidad y energía de su carácter, quien sabe si alejó a muchos de su lado; pero, quien le conocía más profundamente sabía, que era un hombre grandemente noble y bondadoso.

Fué elegido Presidente el 9 de Noviembre de 1860, desatándose de inmediato la Guerra Civil; durante su desarrollo, sobrepuso su energía de gobernante a todos los acalorados embates de la lucha. En Enero de 1862 la esclavitud era abolida, demostrando con ello, que su gestión gubernativa había sido fecunda. Reelegido por esto, para un segundo período, gozaba de gran popularidad cuando asistía a una función de Teatro en Washington; súbitamente, un antiguo actor teatral, Wilkes Booth, descargó sobre él, su pistola, el asesino era defensor fanático de la causa del Sur.

Al amanecer del 14 de Abril de 1865, Abraham Lincoln moría; dejando tras sí una grandiosa labor. Hoy, el mundo agradecido lo recuerda.

Conviene Saberlo...

LOS PIGMEOS DE LA SELVA CONGOLESA

Durante siglos se difundió el rumor de que en el corazón del Africa existía una raza negra de estatura muy pequeña. Antiguos viajeros e historiadores se refirieron a estos enanos. En tiempos modernos, varios exploradores oyeron hablar de ellos. Después, en 1887, el explorador inglés Enrique Morton Stanley, encontró una porción de estos hombres diminutos. Algunos sólo medían 0.85 centímetros de alto.

Cuando los hombres de Stanley se aproximaban a ellos, huían temerosamente; pero, de vez en cuando, se lograba capturar a algunos. Eran tan pequeños que el explorador creía a menudo que perseguían a unos niños, hasta que se comprobó que eran hombres y mujeres maduros, pertenecientes a la raza de los pigmeos. De esta manera otro secreto del Congo quedaba revelado...

SCOUTS

Sir Baden-Powell, general inglés, fué el fundador de los Boy-Scouts, en Inglaterra y en el mundo, en 1908. El espíritu que le orientó, fué el de robustecer la individualidad de los niños y jóvenes, encareciendo el honor como supremo ideal. Por esta razón, la institución de los Scouts o Exploradores, no es ni militar, ni política, ni religiosa y no admite la diferencia de clases: su objeto es hacer buenos ciudadanos.

En 1909 el General Baden-Powell hizo una visita a CHILE y dió a conocer a nuestra juventud, en el Salón de Honor de la Universidad de Chile, los fines del scoutismo. El 21 de mayo de ese mismo año, el médico chileno, don Alcibíades Vicencio, siguiendo las ideas preconizadas por el general inglés, fundaba en CHILE la primera Brigada de Scouts, que llamó "Brigada Central" (hoy Alcibíades Vicencio). Por decreto ley N° 520, de fecha 6 de Septiembre del año 1925, se declaró a la Asociación de los Boy-Scouts de Chile como institución nacional. De este modo, nuestro país fué el segundo del mundo que tuvo los Boy-Scouts.

El Dr. Vicencio nacido en 1858, falleció en 1913.

LAS SIETE MARAVILLAS DEL MUNDO ANTIGUO

Las siete maravillas del mundo antiguo, contienen exclusivamente obras humanas y son: Las Pirámides de Egipto, Los Jardines Colgantes de Babilonia, El Templo de Diana de Efeso, La Estatua de Júpiter, El Mausoleo de Halicarnaso, El Coloso de Rodas y El Faro de Alejandría.

ANTARTICA CHILENA

El Gobierno de Chile de acuerdo con los antecedentes históricos, jurídicos, administrativos y diplomáticos de muy antigua data, señaló los límites del Territorio Chileno Antártico por Decreto Supremo N° 1747 de fecha 6-XI de 1940, firmado por el Excmo. señor Pedro Aguirre Cerda.

SERVICIO DE
ELECTRICIDAD Y CICLISMO
Reparaciones de Bicicletas
REPARACIONES DE MOTORES
Y ARTEFACTOS ELECTRICOS
Gran Surtido de Repuestos
RECIBI GRAN REMESA DE:
BICICLETAS
DE 1/2 PISTA
PRECIOS MODICOS
FACILIDADES DE PAGO
Galvarino 352 - LOTA

Tintorería "La Ideal"
ANIBAL PINTO 163 - LOTA
Tiene el agrado de avisar al distinguido público de Lota, que
Recibe Limpiados a Vapor
ESPECIALIDAD EN DESMANCHE
DE GRASA Y ACEITES
También se recibe lavados de
CAMISAS y CUELLOS
PRONTITUD y SERIEDAD

"El minerito Gómez"

POR L.E. MUÑOZ A (LEMA)

SUS MENUS EXIGEN VARIACION

¿HA PENSADO EN EL PESCADO?

Si Ud. supiera las mil exquisitas variaciones a que se presta el pescado para ser servido a la mesa, a buen seguro que no privaría a su paladar de placer semejante.

Pero el pescado es algo más que un plato sabroso. Es sano y alimenticio. Y, sobre todo, los pescados chilenos son insuperables en ambos sentidos. Los médicos lo recomiendan para convalecientes y para la infancia: los buenos "gourmets" los exigen para hacer de una buena comida, una comida completa.

Coma Ud. también, pues, más pescado.

EL VALOR ALIMENTICIO DEL PESCADO

Los alimentos en el organismo humano tiene por objeto asegurar su crecimiento, el mantenimiento del mismo, y permitirle efectuar trabajos. Para asegurar su crecimiento y permitir el mantenimiento del organismo, los alimentos deben contener los mismos elementos que contiene éste. Para que este último pueda efectuar trabajos, los alimentos deben contener los elementos que quemándose con el oxigeno del aire, desprendan calor, que se convertirá en energia, análogamente al combustible que se quema en el fogón de la caldera con el oxigeno del aire y produce calor transformable en trabajo.

Las substancias que se encuentran en los alimentos y que permiten la realización de los fines anteriores son las siguientes: las proteinas, las grasas, los hidratos de carbono, las sales y el agua. Esas substancias reportidas en los diversos alimentos en proporciones variadas, sirven de base para organizar los regimenes alimenticios.

El pescado es uno de los pocos alimentos que contienen grandes cantidades de vitaminas A, D y E. Además, por su riqueza en sales y proteinas y la casi total ausencia de materias grasas, su carne es fácilmente asimilable.

Servicio Meteorológico de Lota Alto

Observaciones registradas hasta el dia 28 de Enero de 1953, y su comparación con el año anterior en igual lapso

TERMOMETRIA

Temperatura	A la sombra		Cielo Descubierto
	1952	1953	1953
Máxima del año.	32°	30°	33°
Mínima del año.	1°	11°	10°

BAROMETRIA

Presión atmosférica	1952	1953
Máxima del año.....	776	776
Mínima del año.....	756	767

HIGROMETRIA

Humedad del aire	1952	1953
Máxima del año.....	92	75
Mínima del año.....	40	39

PLUVIOMETRIA

Milímetros de agua caída	1952	1953
Total hasta la fecha.....	—.—	58.8
Total en el año.....	942.4	

AGUA CAIDA EN 1952 Y SU COMPARACION CON EL PRESENTE AÑO

Meses del año	1952	1953
Enero	—.— mm.	58.8 mm.
Febrero	13.1 ,,	—.— ,,
Marzo	58.4 ,,	—.— ,,
Abril	10.6 ,,	—.— ,,
Mayo	198.8 ,,	—.— ,,
Junio	210.5 ,,	—.— ,,
Julio	154.9 ,,	—.— ,,
Agosto	115.5 ,,	—.— ,,
Septiembre	80.6 ,,	—.— ,,
Octubre	84.0 ,,	—.— ,,
Noviembre	14.9 ,,	—.— ,,
Diciembre	1.1 ,,	—.— ,,
Total	942.4 mm.	58.8 mm.

Del mar para su cocina

LA SIERRA

Substancia comestible	80.3 %
Materias nitrogenadas	12.23 %
Calcio	0.833 %
Fósforo	0.492 %
Calorias	107.56 %

CROQUETAS DE SIERRA.—Se cuece y desmenuza la sierra y se revuelve en un batido de huevos, una cucharadita de harina, ralladuras de pan tostado, pimienta y sal. Se les da forma de croquetas en una cuchara grande: se revuelcan en pan tostado y se frien.

SIERRA CON QUESO.—Se frie la sierra, revolcándola en harina; se frie cebolla larga con un poquito de tomate; aparte se frien unas rebanadas de papas muy delgadas; con una parte de esto, se arregla una capa en una fuente y encima se ralla un poco de queso; se le pone el pescado y se tapa con otra capa de queso. Encima de todo, se vierte una taza de caldo. Una vez cocido, se sirve.

SIERRA EN FUENTE.—Se vierte aceite en una fuente, en seguida los trozos de pescado, papas en rodajas, zanahorias, arvejitas nuevas, ajo, cebollas en rodajas, orégano, laurel, tomates, en seguida otra capa de sierra, más arriba los mismos ingredientes anteriores y toda clase de aliños. Cinco minutos antes de servirse se le agrega uno o dos vasos de vino blanco o tinto.

SIERRA ADOBADA AL HORNO.—Para preparar el pescado, una vez limpio y descamado, se le hacen tajos por los costados, poniéndole un adobo compuesto de aceite, vinagre, vino blanco, especias, laurel y cebollas, removiéndolo varias veces para que se impregne perfectamente. Después de tres horas, ponerlo en una fuente de horno con cebollas y un poco de agua, rociar permanentemente con el adobo. Cuando esté bien cocido, darle vuelta. Queda delicioso si se hace en una fuente de barro.

ALMACEN

"SAN GUILLERMO"

De Guillermo Durán

Surtido general de

ABARROTES

RECIBIMOS:

Gran partida de HARINA, de Bulnes

DE PRIMERA CLASE

LA MAS ESMERADA ATENCION

Pedro Aguirre Cerda 842

LOTA

Paseos campestres

Todos los años, cuando la canícula eleva la temperatura, es frecuente ver a diversos grupos de instituciones que se dirigen a los pintorescos lugares que circundan Lota, para consumir una alegría gozando de las frescas brisas marinas o de la sombra acogedora de la fronda. En la foto personal de la Torneria con sus familias.

Equipo de la Sección "Gasfitería-Arquitectura" que en la competencia de los metalúrgicos marchan a la cabeza en la tabla de posiciones.

Miembros del H. Directorio y altos jefes de la Compañía efectuaron una visita a todas las dependencias del nuevo edificio del Depto. de Bienestar.

En el salón de actos sociales del Casino para Obreros de la Compañía Carbonífera e Industrial de Lota, en sesión preliminar para la elección de la Junta Consultiva del Casino, que ha de encarar la responsabilidad de su correcta mantención.

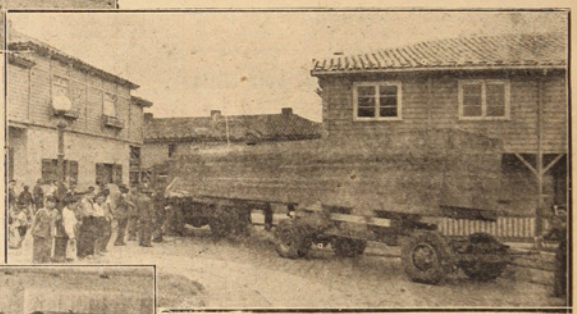

Enorme cajón que contiene poderosas piezas de la moderna maquinaria de extracción adquirida en Alemania, de la manufactura "Koepe" de acción eléctrica, que se está montando en el Pique Carlos Cousiño Nº 2.

Es uno de los 180 cajones que ya están en aduana. Uno de estos cajones pesa 29 toneladas.

La Compañía orienta sus actividades hacia una completa mecanización para el aumento de su producción, necesidad reclamada por el país.

FOTOS: RENE ORELLANA

La Tienda "LA FAMA", OFRECE a los PRECIOS más CONVENIENTES:

Colchones. Los famosos catres "CIC". Sommieres de cintas de acero y corrientes. Toda clase de muebles para los hogares. Ropa de cama y miles de artículos que Ud. puede pasar a ver sin compromiso alguno.

PEDRO AGUIRRE CERDA 700, ESQ. CAUPOLICAN - TELEFONO 44 - LOTA

Impreso en los Talleres de la Litografía Concepción, S. A. - Concepción (Chile) - 1953

(5) SANTIAGO

Año XXVIII - N.° 487
Lota Alto

Precio: $ 5.—

La Opinión de Lota

PERIODICO MENSUAL PARA LA REGION CARBONIFERA -:- LOTA Y CORONEL

500 COLONOS
DE AMBOS SEXOS

LLEVADOS EN TRES PARTIDAS GOZARON DE SALUDABLES VACACIONES EN LA HACIENDA DE CUCHACUCHA. LAS DOS FOTOS DE LA PORTADA CAPTAN EL MOMENTO FELIZ DE LA PARTIDA, DESDE EL FRENTE DE LA IGLESIA "SAN MATIAS" DE LOTA ALTO. EN SORPRESIVA VISITA AL CAMPAMENTO OBSERVAMOS LA ALEGRIA SIN LIMITES DE LOS NIÑOS EN PLENO CONTACTO CON LA NATURALEZA.

LILO MUND

Campeona juvenil de Chile de saltos ornamentales que nos visitó con el Club Deportivo "Playa Ancha" de Valparaiso.

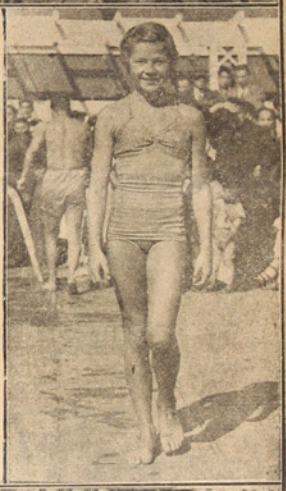

LA DELEGACION DE NADADORES Y WATERPOLISTAS DEL CLUB "DEPORTIVO PLAYA ANCHA", ES RECIBIDA A BORDO DEL VAPOR "DOÑA ISIDORA" A SU ARRIBO A LOTA.

Señorita

MIREYA HERNANDEZ

que se entrena en su deporte favorito.

Amplias informaciones en páginas interiores.

LOS BOMBEROS

Reproducimos otra de las magníficas páginas del libro "CHILE A LA VISTA" de Eduardo Blanco Amor.

El primer contacto con los bomberos ocurrió en Valparaíso y fué solitario, desviado, espectacular y sin bomberos. Manejaba yo un coche prestado, por entre la confusión del tránsito en la ciudad desconocida. Al disponerme a dejarlo arrimado a una acera, un letrero me dió su grito tremebundo: "No estaciones aquí. ¡Cuidado con los bomberos! ¡Qué imprecaución, pense, instalar un polvorín en lugar tan centrico! Luego viendo los largas sierpes tejidas colgando en los balcones, vine a caer en la cuenta que no se trataba de bombas de incendiar, sino de apagar: no eran bombas agresivas sino defensivas: no pertenecían al belicismo sino al pacifismo.

Mi segundo contacto fue también espectacular, pero esta vez ya con bomberos. Con todos los bomberos de Valparaíso juntos.

Una noche en la calle Condell. El tránsito detenido y los transeuntes avizorando algo que por olla venía. A lo lejos una teoría de luminarias, luego domesticado en el ápice que parecían blandones. Se fué acercando aquel extraño haz de luces. No conocía yo otras procesiones nocturnas que las de Semana Santa, y estábamos en Enero. Sobre las luces brillaban, en hileras rítmicas, de a ocho en fondo, unos cascos bruñidos. Al frente venía algo que parecía una carroza fúnebre, y, efectivamente, lo era. Seguían luego los hombres del Cuerpo en multitud grave, formados, acompasados con marcha de un rojo vivo y dorado el morrión. Cada uno portaba una antorcha, también de metal y también bruñida. Sobre el conjunto, las insignias enlutadas de las diversas secciones. Redoblaba, lento, un tambor. Tenía el espectáculo una dignidad y una prestancia de antiguo ceremonial británico. La gente los veía pasar con simpatía y recogimiento. Los bomberos de Valparaíso acompañaban, hasta el camposanto, los restos de un camarada.

Aquel óbito suntuoso y emocionante, despertó mi curiosidad. Para los que vivimos en Buenos Aires, los bomberos no pasan de ser unos hombres disciplinados y un poco rudos a quienes las autoridades conchaban para apagar incendios. Se trata en general de veteranos de tropa, oriundos de las provincias. Me detengo en estos detalles para que resalten las diferencias que aquí me han llamado la atención ya en el primer instante. Desde luego su lejanía de esa especie de resignación gremial con que cumplen su cometido, en todas partes, los empleados, subalternos y uniformados de la administración. Vistos estos, en conjunto, se advierte de inmediato, que pertenecen a todas las clases sociales. Algunos tienen el porte distinguido de cadetes de una escuela naval o militar y otros semejan rechobos capataces, obreros o labradores. Los hay gordos y flacos, jóvenes y viejos. Los uniforma a todos —más que el indumento— una suerte de pulcritud que se ve a las leguas como originada, más que en la disciplina impuesta, en la responsabilidad y decoro personales, y un gozo en el cumplimiento del deber, que excede al de la tarea contratada. Se advierte que hay en ellos algo que se origina más en la vocacional que en lo profesional.

Cuando alguien me entera de que se trata de un cuerpo de voluntarios, de prestación gratuita, en el que convergen hombres de toda procedencia, hallo explicadas y justificadas todas aquellas diferencias.

Existe, pues, en Chile, una especie de deportivismo heroico que halla realización en sus dotaciones de bomberos voluntarios. Vive y se supera, desde hace muchos años, en emulación honrosísima. Cada bombero se paga sus gastos de uniforme y crea o alienta los núcleos protectores que han de comprar y sostener su utillaje.

¿No resulta fantástica la supervivencia de una tal generosidad humana en el lóbrego mundo de nuestros días, emporcado en el más acedo materialismo, mundo de toma y daca, donde nadie da puntada sin nudo?

Después de mi curiosidad, y satisfecha ésta, los bomberos tuvieron mi simpatía más fulminante e incondicional. He protestado cuando algunos —que merecían ver arder su casa sin que nadie se la apagase— hacen chistes fáciles sobre tan abnegada actitud, y he asistido, cada vez que pude y tuve noticia, a los aspectos exhibitorios y ornamentales de su entrenamiento, en realidad estupendo. Y, dicho se está, durante meses desee ardientemente (nunca mejor usada la palabra) verles actuar "in vivo", después de tantas veces haberlos visto actuar "in vitro". La primera ocasión resultó, a pesar de ellos, ligeramente sofisticada. Eran las tres de la mañana, en Santiago. Unas campanas inmediatas a mi hotel tronaron empavorecidas. A poco, se oyeron unas sirenas bramando como para el más atroz bombardeo aéreo. Me puse un gabán sobre el pijama y salí. Algunos bomberos de la vecindad salían a medio vestir. Un autobomba pasó dando unos graznidos isócronos y desapacibles, como de pavo furioso. Aquellos muchachos la esperaron, temerarios, en medio de la calle. Cerré los ojos para no ver la catástrofe. Cuando los abrí, ya se habían encaramado con no sé que prodigiosa acrobacia. Las maravillas del entrenamiento exhibitorio resultaban por lo pronto, bien traducidas a la realidad. Otras bombas surgían de otras esquinas. Otros hombres se encaramaron. Era un despliegue de energía casi epopéyico. Salté a un taxi, los seguí... Cuando llegamos al final de la calle San Diego, unos cuantos cajones ardían miserablemente en un baldío. Nada. Mis animosos bomberos empezaron a retroceder con un abatimiento de derrotados.

Los he visto luego trabajar en otros lugares y en serio. En Santiago, en mi propio hotel, dos pisos encima de mi cabeza. Casi me han brindado un incendio a domicilio. Se trataba de una estación de radio. Al verlos empeñados en apagar colosal entidad tan escasa, no pocos les cancelo mi simpatía. Los he visto luego en Concepción: un siniestro terrible: varios comerciantes instalados en casas de madera, ardiendo a la vez, en Chillán más tarde, luego en Puerto Montt donde realizan la maravilla de apagar el tercer piso de una casa vieja, toda de tablas, aislando allí el fuego y sus destrozos sin visible daño para el resto de estructura tan combustible.

Y he llegado a esta conclusión: Si un incendio se ofrece en mínimas condiciones de sofocación, es decir, si por algún lado es técnicamente apagable, los bomberos de Chile lo apagan. Y si no, lo circunscriben, con un saber, una destreza y un arrojo, que resulta, además de una técnica, casi una estética. No hay peligro que no afronten, ni diría mismo que no expriman, ni recurso que no conozcan. Trabajan con la resolución y la limpia seguridad con que un buen matemático demuestra un teorema. Frente al fuego que siempre es, estéticamente hablando, un barroco clásicos, frente a la violencia desatada, la pasión ordenada. De cuando en cuando surge de entre las zarpas de la hoguera o de entre los algodones de la asfixia, uno chamuscado, declinante, sostenido por sus compañeros. Ya grande o galardonado como el un pugil que ha luchado bien hasta el final. Otras veces no salen, y sus cuerpos se convierten en llama votiva de este deportivismo heroico en medio de las otras llamas. Cuentan otros la cortina infernal no sólo para salvar seres humanos; uno he visto saltar por el marco de una ventana orlada de lumbre, para volver con un perrillo empavorecido en los brazos.

¿No es todo esto adorable? ¿No ha de pasmarse el forastero frente a tan singular condición de solidaridad humana, frente a tan hermoso ejemplo de "ideal service" convivencial, tan escaso en nuestra raza? ¿Qué menos puede el periodista en tránsito que escribe unas líneas, y escribirlas sofocando las expresiones de su admirada simpatía para que la crónica no resulte un exaltado ditirambo?

Los Bomberos de Chile serán, de hoy más, para mí, unas de las formas más vivas en que apoyen mi simpatía hacia Chile. No sólo, con ser mucho, por lo que son, sino por lo que denotan de honda psicología en el carácter de un pueblo.

Invitado a Cucha Cucha
pasé un día dichoso,
vi ahí a mi mocoso
con la fruta en plena lucha,
alegría, franca y mucha
invadió mi corazón;
que bendita devoción
anima al buen Curita,
es la obra más bonita,
que he visto con emoción.

Saludables vacaciones
los niños ahí se dan,
todos felices están
sin pensar en las lecciones,
sólo algunas oraciones
al Divino creador
con paciencia y con amor
Don Pedro los hace rezar,
y después a descansar
sin sentir pena y dolor.

Los "cuques" son divertidos
y tienen nombres graciosos,
son listos y bien empeñosos
para ayudar al "cocido",
equipo bien elegido
trabajan con buena cara,
cargan bien su "Manutara"
que se sufrido como chinche,
el "Mono", "Charó" y el "Minche"
lo cargan sin ver la tara.

Ayudantes buenas mozas
réparan un rico rancho,
comí un pedazo de chancho
y carbonada sabrosa,
doña Zoila y doña Rosa
me atendieron como rey.
Yo soy un gallo de ley
y deben muy bien tratarme
con cariño conquistarme,
pues no soy un pejerrey.

Pegadito a la guitarra
lo vi a mi amigo Lucho,
este niño sabe mucho
y es un cantor de garra,
sentado bajo una parra
lo oí cantar los corridos,
da sus buenos alaridos
y líricos gorgoreos
algunos le salen feos
y otros muy relamidos.

Mucho podría contar
de cuanto estuve viendo,
niños alegres corriendo,
otros en ronda jugar,
y muchos van a nadar
en el tibio y manso río,
no siente calor ni frío,
si el hombre da su llamada
se comen una pescada
y vuelta a nadar al río.

En esta regia ocasión
me porté de un modo fino,
como gallardo latino
minero de profesión:
mas les diré con razón
que volví impresionado,
¡cuánto cariño y cuidado
demanda una obra así,
pues no es cuestión baladí
la que Don Pedro ha encarado!

¡Qué choclos aquellos!

El título puede ser talvez sugestivo, pero la intención que me lleva a escribir estas líneas son de la más pura inocencia. Lo escribo precisamente en la época de las humitas y de los choclos cocidos y añorando aquel sabor incomparable de los choclos calameños.

Quien haya estado en la provincia de Antofagasta, es indudable que tiene que haberse topado con esa torneada mazorca de maíz, tierna sabrosa, capaz de cubrir en forma excelente el capricho del más navegado paladar.

¡Qué choclos aquellos!, choclos nutridos alimentados por la sabia salobre de la tierra lindante con el salitre y sazonados con la sal dorada del sol pampino, un sol acrata, insociable, enemigo contumaz de las nubes, pero que fortifica a su manera los limones de Pica y el choclo calameño.

No pretendo eregirme en apologista de estos productos, el uno magnífico como bocado y el otro, el limón, superior para lograr un refresco que es bien recibido por el jugado.

Tampoco deseo desconocer la calidad de los choclos que se dan por estas tierras, los hay hermosos, torneados y con cierto imán que atrae la vista y provoca el apetito, porque no se puede discutir que donde existan líneas "curvilíneas" allá se elevan las pupilas, a menos que se tenga un gusto cubista.

En cuanto al sabor, que es allá donde voy empujando estas líneas, no hay caso, como se dice hoy, para sentar "jurisprudencia" en lo que se esta comparando. Si señores lectores, no hay caso con el choclo calameño, y quien ponga en duda esto, que no pierda la ocasión si el viento del destino empuja hacia el norte de la patria, el bajel de su destino.

Antes de dar remate a este tema vernaculo, traído a cuento después de haber sido invitado a gustar de unos choclos cocidos de esta tierra sureña, quiero dejar bien en claro, que me agradaron, porque, en una palabra, siendo choclos me gustan todos, pero sucede que con el sabor ocurre lo mismo que con el amor: que lo dejan establecidos estos versos: "Un viejo amor, ni se olvida ni se deja"...

R.

Confecciones "GALA"

La más fina confección de medida para

Caballeros y Trajes para Señoras

SERIEDAD y PUNTUALIDAD en la ENTREGA DE LAS HECHURAS ORDENADAS

GALVARINO 267, (Frente a la Plaza de Armas)

LOTA

Sastrería "EL MUNDO"

CUIDA SU PRESENTACION

Confíenos la ejecución de su traje, será la llave de todos sus éxitos

SASTRERIA "EL MUNDO"

CAUPOLICAN 340 - LOTA

La Opinión de Lota

LOTA ALTO, MARZO DE 1953.

UTILIDADES DE LAS EMPRESAS

Es ya común la creencia de que ciertas grandes empresas obtienen utilidades excesivas. Esta creencia también alcanza, por ejemplo, a nuestra industria carbonífera, cuyo esfuerzo constante es signo de progreso económico para el país. Sin embargo, se suele atacar con frecuencia a la utilidad legítima, olvidando que ella es factor de bienestar colectivo y de capitalización, o sea, fuente de riqueza nacional.

Y en este grave error de oponerse a la utilidad legítima, de entrabar la marcha misma de las empresas, caen muchos de buena fe, impulsados por la propaganda disolvente o interesada. Quienes así proceden, no piensan que sin la utilidad legítima y justa no habría razón ni interés por parte del capital en seguir bregando por el engrandecimiento de la industria, en aportar nuevos medios económicos y en introducir nuevos factores de superación material y técnica.

Citaremos ejemplos gráficos en abono de nuestra tesis. En 1951, gracias al buen resultado financiero de nuestra industria carbonífera fué posible expandir las obras del Bienestar Social y proseguir, con mayor celeridad, la mecanización de las faenas mineras.

Además, aparte de las bonificaciones y participaciones legales al personal de obreros y de empleados, el Sindicato Industrial de Lota y los obreros recibirán un aporte patronal superior a los diez millones de pesos.

Ni nuevas construcciones como la Población "Centenario" ni otras mejoras sociales como el moderno Casino y la Piscina para los obreros, habrían sido posible si la industria no hubiera obtenido esa utilidad legítima. Ni el personal habría recibido dichos beneficios y la empresa, al no obtener una justa recompensa a sus esfuerzos y a los grandes capitales invertidos, se habría visto forzada a recurrir al único camino lógico en defensa de esos grandes capitales inseguros e improductivos: a la liquidación, con el consiguiente daño para la colectividad y para el progreso industrial de la República, cuya principal fuente de energía es precisamente nuestro carbón.

Con los reajustes anuales que el Poder Público acuerda —previos detenidos estudios contables— al precio del carbón, la Compañía tiene que afrontar una serie de gastos, propios de la marcha misma de la industria, tales como adquisición de repuestos importados, que con la paulatina alza del dólar experimentan cada vez mayores costos ,y, además, atender a las enormes inversiones que demanda el plan de mecanización integral de la industria, aparte del pago de derechos aduaneros y a impuestos cada vez mayores, y, a la prosecución de las obras del Bienestar Social en que está empeñada la empresa como un medio de superar el nivel de vida de los trabajadores y de contribuir al progreso material y cultural de la industria en general.

De ahí, entonces, que resulta inconveniente, desde todo punto de vista, oponerse a las legítimas utilidades de las empresas, las cuales, sin ese mínimo aliciente, muchas veces inferior a lo que perciben el Trabajo y el Estado, no podría cumplir sus propósitos de bienestar colectivo.

Oponerse a la legítima utilidad de las industrias significa amenazar al capital en su más elemental derecho. Es tan injusto como oponerse a que el obrero o el empleado, que dan su esfuerzo en la tarea común, tengan derecho a un mayor bienestar para ellos y sus familias. La empresa, es también una gran familia directamente vinculada a los permanentes intereses de la patria, por cuya grandeza lucha y trabaja incesantemente.

Palabras y frases francesas en uso corriente

CLAQUE.—Se deriva del verbo francés "claquer" (hacer ruido). En su origen esta denominación se daba a aquellos que asistían gratuitamente a los espectáculos teatrales con el compromiso de aplaudir a los actores.

MENU.—Su equivalente es "minuta", palabra que el diccionario define como "lista o catálogo de personas o cosas, como los empleados de una dependencia, o los manjares que se han de servir en una comida.

MARRON.—Palabra francesa que se aplica al color "castaño". No hay necesidad alguna de emplear el término francés.

Servir, esencia de la vida

Siempre el ser humano ha inquietado su existencia en la búsqueda y en ensalzamiento de alguna virtud que lo haga digna de su priviligiada condición de racional y supremo jerarca del Universo.

A través de la historia humana se percibe aquel superior anhelo de trasponer la charca infecta del materialismo egoísta y su retahila de acciones negativas y mediocres que enmalezan la vida del hombre.

Seguramente entre todas las virtudes cultivadas por el hombre hay una que sobresale por su excelencia y exaltación de lo sublime. Ella es el IDEAL DE SERVICIO.

Presta servicios quien no conoce el egoismo, porque para servir a los demás, para servir a la humanidad, hay que tener el alma transparente del Universo que sólo canta a la vida.

Para dar algo de sí, que es la esencia de SERVIR, hay que tener algo que dar a los demás y que los haga felices; un poco de nuestra felicidad, algo de nuestra alegría de vivir, parte de nuestros tesoros. Y tesoros no sólo son los materiales sino también nuestra bondad, nuestra ternura, nuestro aliento, nuestra sonrisa. Quien alguna de estas riquezas adquirió y puede participar, es un ser superior.

Quien da un poco de sí, ejecuta una acción divina. La Creación del Universo es el más estupendo Servicio de la Divinidad.

Quien sirve a sus semejantes desparrama a puñados nueva vida sobre la existencia atormentada del hombre. Es como deshojar pétalos de flores y hacer llover agua y sol sobre el valle de la muerte.

Servir, es paladear la esencia misma de la vida maravillosa que nos rodea y que es una eterna sucesión de DARSE pródigamente. Se dá la luz gloriosa cada mañana regocijada del mundo; se dá el aroma de la tierra y su magnífico grano de subsistencias; se dá la naturaleza pletórica de fuerzas vitales; se dá el yermo solitario con su mustera ánfora de meditaciones, y hasta el cactus erizado de espinas se dá, útil y silencioso, adornando con su sobria flor, el riscado inhóspito.

Navarro Díaz

(Tomado del Boletín N° 1 del Rotary Club de Lota).

LAISSEZ FAIRE.—(Dejad hacer). Es la famosa frase de los economistas franceses liberales que, en el reinado de Luis XV, opinaban que el comercio no debía en ninguna forma ser objeto de caso reglamentase, sino dejarlo entregado a la voluntad de los interesados. La frase completa es "laissez faire, laissez passer".

MATINEE.—En francés significa la parte del día que media desde el amanecer hasta los doce del día. Dar, por tanto, este nombre a los actos que se desarrollan en la tarde es un despropósito; pero no lo es menos el dar el nombre de "velada" (reunión nocturna, como lo indica la misma palabra) a actos que se efectúa en el día.

MISE EN ESCENE.—Literalmente sería la "colocación en escena" de una representación teatral, es decir, el "aparato escénico" de una pieza dramática.

ACTUALIDADES DEL MES

VISITA DE ESTUDIANTES UNIVERSITARIOS ARGENTINOS.—El Viernes 6 del mes pasado, a las 9 de la mañana llegó en visita a la Compañía un grupo de estudiantes universitarios argentinos, que pertenecen a los cursos avanzados de la Universidad EVA PERON de Rio de la Plata.

Venían acompañados por los profesores del Liceo de Concepción, señores Humberto Alvarez Ormeño y Manuel Rioseco R. Los estudiantes fueron recibidos en la Estación de Lota y después de servirse un refrigerio en el Casino de Empleados, dieron comienzo a la visita por las diferentes dependencias de la Empresa.

Para los jóvenes que estudian arquitectura e ingeniería les resultó interesante y provechosa vez el funcionamiento de las maquinarias en los piques, muelle de embarque y la fábrica de Refractarios Lota Green S. A. (ex-Cerámica de Lota).

Tenían referencias de la belleza del Parque de Lota y en su recinto pasaron agradables momentos tomando fotos de grupos con fondos pintorescos que le ofrecían sus avenidas cuajadas de flores.

Con que escrutadores observadores todos los lugares visitados y los comentarios fluían favorables, tanto en el aspecto de las construcciones urbanas, como de las piscinas, Casino Obrero y de Empleados.

Durante su corta permanencia recibieron toda clase de atenciones dispensadas por la Compañía, y en el tren de las 17.30, regresaron a Concepción, llevándose grata impresión de cuanto vieron y de las facilidades que se les dió para el mejor provecho de su visita.

* * *

HORAS DE ALEGRIA Y CONFRATERNIDAD pasaron el Domingo 22, en las tierras de Chivilingo, los miembros de la Brigada de Salvamento, del Departamento de Seguridad de la Compañía.

A las 7.30 de la mañana se encontraban reunidos en la Estación de Lota, los componentes de la Brigada, que con sus familias sumaban cerca de un centenar de personas. Un tren especial, dispuesto por la Compañía tomó la bullanguera carga y partió en demanda de Chivilingo. El día se brindó magnífico, el sol en amistosa cooperación pasó su rubia brocha candente por la verde alfombra perlada de rocío, dejando expedito de toda inconveniencia el terreno en donde la abigarrada legión tendería sus improvisadas tiendas.

En providencial conjuro, de clima físico y espiritual las horas se consumieron en sucesión de actos improvisados en los que campeaba el deporte popular, el buen humor florecido en las escenas del Circo "Los Tragues Humanos", con un elenco "selecto" por la gracia y el factor buena voluntad para entretener a los espectadores, mientras los artífices de cazuelas y guisos, hacían méritos en la fragante condimentación.

Un acordeonista y media docena de guitarras veteranas de jolgorios y esquinazos dieron pábulo a la alegría, y sobre la pista enmaderada, los pies se hicieron más ágiles en los diversos bailes de moda, hasta llegar a la cueca.

Llegó la hora de repartir el rancho y todo el ajetreo se postergó a segunda orden.

Estas líneas intercaladas en las "actualidades del mes" no son sino una nota preambular para la información detallada que hará el cronista para la próxima edición.

* * *

DE NUEVO A OIR LAS ENSEÑANZAS DE LOS PROFESORES.—Terminaron las vacaciones, los preciosos días sin horarios ni problemas se deslizaron con la brevedad de un suspiro por el tranquilo caudal del tiempo. De nuevo la severa campana de la escuela llamará a los niños con su voz de bronce, y las salas de clases que estuvieron sumidas en el silencio volverán a poblarse de infantil algarabía, mientras aparezca detrás de su pupitre la adusta mirada del profesor, que llamará al orden y empezará entregar sus conocimientos a los alumnos, que en su trayectoria ascendente deberán aprovecharlas, para llegar a obtener una capacitación que los distancie del estigma de la ignorancia.

Muchos regresarán robustecidos por saludables días de campo, tostados por el sol veraniego y con el recuerdo a flor de piel del frescor de las aguas del río, que susurra su eterna canción, y adorna con su cordón de plata las tierras donde se encuentra el Campamento de Vacaciones de la Parroquia San Matías.

Y será hasta el fin de año, ahora, a estudiar, a sacar provecho de las cortas horas de clase, para satisfacción de los padres que esperan que sus hijos, reciban en las escuelas de la Compañía, el mayor beneficio.

* * *

RENOVACION DEL PABELLON 20.—Se ha empezado con ritmo acelerado la renovación del antiguo Pabellón 20. En la prosecución del plan de modernización de las viviendas que ha encarado la Empresa, en su manifiesto deseo de proporcionar mayor comodidad y confort para la vida de sus colaboradores. El Pabellón 21, renovado completamente ha quedado en relación con las modernas construcciones que dan prestancia a la parte más céntrica de la población. Ahora, con la renovación de este Pabellón que enfrenta al ya renovado, el hermoseamiento será más apreciable. La actividad en este gran centro minero no se detiene, el Departamento de Arquitectura de la Compañía mueve su personal en constantes reparaciones y nuevas construcciones. En la periferia de las minas se alza una nueva construcción para las modernas máquinas, y en los campamentos las herramientas de los carpinteros y albañiles trabajan sin tregua; es el progreso que en estas tierras no encuentra cuna para adormecerse.

R. R.

SE VENDE EN LOTA

ALMACEN DE ABARROTES

Con traspaso inmediato de Casa Habitación

REGIA OPORTUNIDAD

TRATAR: Esmeralda 24 — LOTA

Calzado "Bata"

Marca Internacional

Proveedora de las principales Industrias del País

Sr. Minero, Sr. Colegial:
economice dinero calzando

Calzado "Bata"

DEPOSITOS DIRECTOS DE FABRICA:

CONCEPCION - Caupolicán 582 - Teléfono 2617 - Casilla 104

LOTA - Pedro Aguirre Cerda 668 - Teléfono 52 - Casilla 54

Calzado "BATA" no liquida, mantiene sus precios

Rincón Literario

Ultimas palabras del gran poeta PEDRO ANTONIO GONZALEZ

Siento que mi pupila ya se apaga
bajo una sombra misteriosa y vaga.
Quizás cuando la luna se alce incierta
yo esté muy lejos de la luz que vierta.

Quizás cuando la noche ya se vaya
ni un rastro haya de mi sobre la playa.
Parece que mi espíritu sintiera
las recónditas voces de otra esfera.

No sé quién de otro mundo al fin me llama
de este mundo que no amo y que no me ama.

MADRIGAL

Cuando la vió pasar el pobre mozo
y oyó que le dijeron ¡es tu amada!
lanzó una carcajada,
cogió la copa y se quitó el embozo.

¡Que improvise el poeta!, habló luego
del dolor, del placer, de su destino.

. . . y al aplaudirle la embriagada tropa,
se le rodó una lágrima de fuego
que fué a caer en el vaso cristalino.

Después . . . alzó la copa,
y se bebió la lágrima y el vino.

RUBEN DARIO

Los sueños de Miguel Miguelín

(UNA LEYENDA DEL SUR)

La historia de Miguel Miguelín, el chilote de negros ojos escrutadores de lejanías y ansias incontables de cruzar el Golfo para conocer la "tierra de más allacito", surgió en la voz ronca y pausada del viejo lugareño, junto al chisporretear de los leños en la hoguera. En el rústico cuarto campesino, cuatro hombres encogidos, como disminuidos bajo los pliegues de las gruesas mantas de lana cruda, escucharon el relato entregado con la tonalidad cantarina, llena de altibajos, del lenguaje del austro.

Miguel fué un mocetón, solitario, triste y extraño. Desde niño sus años transcurrieron entre las toscas embarcaciones chilotas, los altos de cholgas apiladas para los envíos al norte y el constante y embravecido rumor de las olas en los Golfos de Ancud y Corcovado, en eterna lucha para azotar las costas de la pequeña isla, casi prendida al islote de Chiloé. En sus largas horas de soledad, Miguel Miguelín, mientras miraba las aguas, acariciaba muchas veces la idea de aventurarse tras un nuevo destino, cruzando aquel racimo de islas, para salir al océano inmenso y llegar a otras tierras.

Y un día se decidió. En una frágil chalupa, impulsada por los remos que empuñaron sus manos firmes y seguras, se alejó Miguel en gracioso balanceo sobre el oleaje, sin otra guía que su instinto, ni otra orientación que sus ansias. El desaparecimiento del chilote y de la chalupa conmovieron a la pequeña comunidad austral.

Muchos viejos pescadores no ocultaron su pensamiento: "El mar se tragará a Miguel Miguelín. Nadie ha llegado nunca hasta la otra tierra. . . Estas aguas no dejan salir sus chalupas del Golfo. . ."

Después, como en todas las cosas, hubo indiferencia y olvido.

Mientras tanto, el isleño se alejaba de "su" isla. Horas y horas remó incansable, con la mirada prendida en un punto lejano del horizonte. No sentía cansancio ni hambre ni sed; sólo el febril deseo de poner más y más agua entre la popa de la chalupa y la costa, ya borrosa a lo lejos. Vino la noche y con las sombras, la agitación del Golfo. El agua se hizo más pesada para los agarrotados brazos del remero, mientras las olas con implacable furia zangoloteaban la embarcación. Miguel no desmayaba; en su mente sólo había un grito: ¡Adelante!. . . ¡Siempre adelante!. . .

La espada de fuego de un relámpago rasgó el obscuro tul del cielo; luego vino el eco horrísono del trueno.

El temporal sureño no perdonaba a los audaces que pretenden afrontarlo. . .

Como en sueños, a través de espeso velo, Miguel Miguelín, recordaba aterrado la inmensidad espumosa y bullente de las aguas sublevadas. Cuando abrió los ojos y trató de incorporarse, escuchó una voz:

—¡Quieto muchacho!. . . No valías un cinco cuando te recogimos con el cuerpo lleno de agua. . . ¿Qué te impulsó a salir a navegar solo con este tiempo?. . . ¿De dónde eres?. . .

Entonces el chilote recordó. Vió su isla diminuta y lejana; sintió el olor de las redes húmedas y el tufo a tabaco de los viejos pescadores. Luego, sus ansias de lejanías, de nuevos horizontes, nuevos hombres, nuevas mentes. . . Pero; era verdad que "el Golfo no deja salir a sus chalupas".

Una dulce somnolencia lo dominó. Después, rara niebla le opacó el cerebro y se sintió con la sensación de ascender al espacio. . .

Luego vino lo de siempre. Una simple ceremonia a bordo del barco pesquero que lo había recogido, puso término a las ansias del isleño. Alguien dijo "pobre muchacho"; otro lo envolvió en la tosca lona, y un tercero le ató el pesado trozo de hierro a los pies. Un instante de silencio y el ruido del cuerpo al caer al agua; un poco de espuma y la verdosa sima del mar, abriéndose generosa para recibir los sueños y el cuerpo del iluso Miguel Miguelín.

Desde entonces, los chilotes cuando pasan cerca de la isla Guafo, al sur de Chiloé, reviven en palabras cortadas la odisea del isleño. En esas aguas dicen que fué sepultado, y no falta alguno que asegura haber visto de noche una luz que brinca sobre las olas. Afirman que es el alma de Miguel Miguelín, que sigue buscando desde el fondo del mar la ruta para viajar en las "tierras del más allacito". . .

HECTOR SUAREZ B.

Hotel "COMERCIO"
LOTA

Atención esmerada y de primer orden
Piezas cómodas y de gran confort

COMIDAS y VIANDAS a DOMICILIO

ONCES ESPECIALES
BANQUETES
VARIEDADES DE EXTRAS, etc.

Precios especiales para delegaciones estudiantiles, Deportivas y Asoc. de Viajantes

LUIS HUMBERTO CONCHA BURGOS
Arturo Prat 96 - Teléfono 12 - Casilla 100 - LOTA

Los Conquistadores de la Antártida

Por Francisco Coloane

(Continuación)

V

EL MONSTRUO DEL BEAGLE Y EL PINGÜINO FANTASMA

Después de haber pernoctado en la pequeña ensenada de Caucahues, el "Aguamoca" ascendió con su motor auxiliar por la Angostura Murray en dirección al canal Beagle, con el objeto de que el radiopeordor Alejandro Silva entregara un despacho telegráfico para el poblador Carlos Martínez, que habitaba en las hermosas playas de Kanasaka.

Al doblar un pequeño cabo, pararon el motor, izaron la mayor, trinquetilla y foque, y el "Aguamoca" empezó a navegar de un largo por la costa Sur del Beagle. La brisa refrescaba por parejo; un sol brillante rutilaba en el mar, y los hombre, sentados en la popa, se solazaban con la espléndida navegación.

El yagán Félix había abandonado su característica actitud entumecida, y siempre con la caña del timón entre manos, silbaba una extraña y monótona melodía. El Jefe Blanco, con su castaña barba rizada flotando al viento, recorría con ojos placenteros los contornos; de vez en cuando se frotaba las manos, con una alegría que apaciguaba la energía que bullía en su vitalidad, y aspiraba la brisa marina, dilatando las aletas de la nariz como un fuelle de mar.

El radiooperador, que contemplaba la recia figura de su hermano, dijo de pronto, mirando a las aguas:

—¡De todo he visto aquí, menos una cosa!

—¿Qué cosa? —preguntó el Jefe Blanco.

—¡La centolla, que es tan grande y abundante en el estrecho de Magallanes y en los canales, parece que no existiera en el Beagle!

—¡Exactamente, no existe! —confirmó el Jefe Blanco.

—¿Y por qué?

—¡Ah. . . ésa es una historia muy larga y muy triste, que no es de la centolla solamente! ¿Quieres saberla? Pues, te la voy a contar tal como la oí de labios de un viejo yagán:

"Un monstruo pasó sembrando la muerte por los mares del Beagle. Millares de centollas fueron arrojadas por el oleaje. A la simple vista parecían intactas, pero cuando los yaganes iban a tomarlas, se encontraban con que unos tentáculos sutiles habían devorado la delicada carne, misteriosamente, a través de los intersticios de los caparazones que, como grandes flores de carey, flotaban vacíos en las márgenes del canal.

"El aliento fatal ascendió desde el lecho del mar hasta más allá de la superficie de las aguas. Primero desaparecieron los peces; luego las mandadas de focas habitantes de las rocas por los bancos del canal hacia el Atlántico y hacia el Pacífico; en seguida los pingüinos y otros pájaros, no teniendo qué comer, emigraron a otras regiones.

"Todo desapareció con esta devastación, y años más tarde, cuando se repoblaron los mares y los aires, sólo uno no volvió jamás a decorar el fondo del Beagle: 'la centolla, tan grande y suculenta, que una sola daba de comer a toda una familia yagana!

—¡Se supo al fin lo que fué aquello? —interrumpió Alejandro a su hermano Manuel, mientras el cúter daba una rozada de estribor.

—¡No se supo nunca! —respondió el Jefe Blanco, y agregó—: Hoy algunas versiones yaganas que dicen haberse visto una cosa obscura debajo del mar, como una ola negra submarina que pasó rodando por el canal hacia el Occidente. Otros que fué un pulpo monstruoso que avanzó respirando la muerte por el suelo del mar. En fin, yo no he querido contradecir esas versiones: pero creo que como la cordillera de los Andes se hunde aquí, puede haberse destapado el cráter de algún volcán submarino y en su erupción vomitado lavas, gases u otras materias que produjeron la muerte en las aguas.

—¿Y los yaganes? —intercedió Alejandro.

—¡Ah. . . los yaganes!: eso era precisamente lo que te iba a contar —dijo el Jefe Blanco, y señalando con la mano una roca que quedaba a la distancia, continuó—: ¿Ves esa piedra?

—Sí —respondió el radiooperador.

—¿Y encima de ella no ves nada?

Alejandro puso la mano a manera de pantalla, agudizó la vista, quedó mirando fijamente hacia la roca, y luego exclamó:

—¡Sí, cuando revienta la ola se forma una cosa sobre la piedra, como un penacho blanco o un pájaro que fuera a volar!

—¡Eso es —dijo el Jefe Blanco— el pingüino fantasma! Y la leyenda se cuenta:

"Desaparecidas las centollas, los robalos, los lobos y los pingüinos del Beagle, la muerte empezó a caminar tierra adentro y comentó a diezmar a las tribus yaganas, que en aquellos años formaban un pueblo pacífico y alegre.

"Cuando entre los yaganes muere alguien, entierran el cadáver, hacen sobre él una gran fogata, donde queman los objetos que pertenecieron al muerto, recogen la capa de cuero de foca que les sirve de ruca, se embarcan en sus canoas y van a establecerse en otro lugar. En esta ocasión las tribus yaganas como enloquecidas de una costa a otra, huyendo de la muerte; ya no quedaba ensenada ni ancón que no tuviera su cadáver.

"De esta manera llegó a refugiarse en esta costa, frente a la cual pasamos, una tribu de yaganes guiados por su jefe, un hombre valiente y vigoroso.

"El hambre empezó a arreciar, y la familia yagana se fue convirtiendo en una familia de esqueletos vivientes que se miraban famélicos unos a otros, concentrando sus últimas fuerzas en sus miradas que se estiraban a través del canal, en esos días más borrascoso que nunca.

"Una mañana sus ojos se dilataron de asombro al contemplar un pájaro negro. Entonces el yagán se levantó lentamente y se acercó a las rocas que quedaban mar adentro: pero negro, tan negro como la muerte.

"Pero el pájaro se fué y la muerte quedó rondando en torno a los yaganes, que en su flacura se iban confundiendo cada vez más con los grises acantillados donde estaban guarecidos.

"Al caer de una tarde triste y desolada, el joven jefe yagán tomó una decisión heroica.

"Los yaganes ejercitaban una manera de cazar pingüinos muy curiosa: cuando empieza a llegar la noche se dirigen a las rocas donde acostumbran pernoctar los pingüinos, se tienden entre las grietas, se cubren el cuerpo con sargazo, cochayuyo u otras algas para mimetizarse, y esperan sin moverse la llegada de los pingüinos, que, como no vuelan, suben gateando a la roca. Allí se echan a dormir doblando el cuello y dejando al descubierto la parte delicada de la garganta. Entonces el yagán se desliza sigilosamente de entre las algas, se acerca al pájaro como si fuera a besarlo en el blanco del cuello, y con certera precisión le clava los dientes, especialmente los colmillos, hasta que el ave muere silenciosamente, sin producir un solo ruido. Así los va matando uno tras otro, hasta completar la provisión que necesita.

(Continuará)

(1) Pájaro carnero: buitre del mar.

¡Asómbrese, Pueblo de LOTA!

ESTAMOS QUEMANDO PRACTICAMENTE NUESTROS ARTICULOS

VISITENOS HOY MISMO Y SE CONVENCERA PLENAMENTE

SERVICIO A DOMICILIO

ALMACENES "GONZALEZ"

Se suma a la campaña contra el alza de la vida, rebajando todos sus precios, como usted podrá comprobar:

	ANTES	AHORA
Jabón "ROCOCO"	$ 10.—	$ 8.—
Polvos "KLENZO"	12.—	10.—
Escobillas para lavar	10.—	8.—
Virutilla "CONDOR"	7.—	5.—
Jabón Naval, grande	15.—	14.—
Pasta NUGGET	24.—	20.—
Pasta NUGGET	7.—	6.—
Tanax-4, grande	120.—	100.—
Ampolletas de 25 W.	30.—	28.—
Ampolletas de 40 W.	32.—	30.—
Escobas	50.—	45.—
Velas de 360 gramos, la grande	14.60	12.—
Tallarines, paquete	16.—	14.—
Café "SOL", 1/8 kilogramo	25.—	24.—
Café Higo, de 100 gramos	5.—	3.60
Yerba BRASILEÑA	32.—	29.80
Leche "NIDO"	73.—	70.—
Grasa	72.—	68.—

HARINA, EL QUINTAL PUESTO EN SU CASA

PERMANENTE EXISTENCIA DE AZUCAR

Visítenos HOY mismo

Almacenes "GONZALEZ"

PEDRO AGUIRRE CERDA 696 - LOTA

VIDA SOCIAL

Sara Palacios Casanueva

VIAJEROS

De Punta Arenas, pasando una temporada de veraneo en Lota, se encuentran las siguientes personas: Señorita Cristina, Gina, Teresa y María Antonieta Lamire O., Nérida González y René Cárdenas B.

—De Cauquenes, el señor Atilano Cabezas S. y señora Aida de Cabezas y la señorita Nilda Cabezas D.

—De la capital, el señor Alberto Rückoldt U., señora Edith R. de Rückoldt e hijos Alberto Eddie y Patricio Jorge Rückoldt R.

EN LA PARROQUIA DE "SAN MATIAS APOSTOL" DE LOTA ALTO SE HAN EFECTUADO LOS SIGUIENTES BAUTIZOS:

El de Jorge Luis, hijito del señor Luis Novoa y de la señora María Tapia de Novoa.

—El de Wilfredo Fernando, hijito del señor Miguel García y de la señora Elba Silva de García.

—El de Carlos Orelino, hijito del señor Maximiliano Arriagada y de la señora Gumercinda Fuentealba de Arriagada.

—El de José Florino, hijito del señor Oswaldo Aravena y de la señora Anaclisia Vera de Aravena.

—El de Gerardo Renato, hijito del señor Custodio Arriagada y de la señora Octavia Toledo de Arriagada.

—El de Cristóbal Segundo, hijito del señor Víctor Mercado y de la señora Genoveva del C. Carrasco de Mercado.

Norma Cecilia Dusan Mellado

Milton Sánchez Erices, 5 meses

—El de Nubia del C., hijita del señor Agustín Cartes y de la señora Anaclisia del C. Carvallo de Cartes.

—El de Juan Héctor, hijito del señor Héctor Gallegos y de la señora María Blanco de Gallegos.

Anita Rosa Alarcón Jara

—El de Viviana del C., hijita del señor Ricardo Ibáñez y de la señora Elba Vera de Ibáñez.

—El de Humberto del C., hijito del señor Humberto del C. Rojas y de la señora Mercedes Hernández de Rojas.

—El de Víctor Rubén, hijito del señor Víctor Galaz y de la señora Ruth Mury Muñoz de Galaz.

—El de Bernabé de la Cruz, hijito del señor José Mercedes Paz y de la señora Emelina Salaza de Paz.

—El de Ladis Amelia, hijita del señor Fernando Espinoza y de la señora Lucila Fica de Espinoza.

—El de Juan Niconor, hijito del señor Juan Adolfo Toledo y de la señora Lucila Apolonio.

—El de Patricia del C., hijita del señor Lautaro Benítez y de la señora Margarita Carrasco.

Personal del Departamento de Bienestar que realizó su pasco anual a las playas de Chivilingo

Mario Humberto Martínez E., de un año

Cristina Arévalo Veloso

—El de Gabriel Enrique, hijito del señor Bernardo Valencia y de la señora Lidia Hermes de Valdivia.

—El de Antonio, hijito del señor Pedro Levancin y de la señora Rosalía Arteaga de Levancin.

—El de Víctor Manuel, hijito del señor Víctor Manuel Salazar y de la señora María Teresa Pérez de Salazar.

—El de Gloria Marina, hijita del señor Guillermo Alarcón y de la señora Ximena Moraga de Alarcón.

—El de Manuel Arturo, hijito del señor Segundo Huenuvil y de la señora Olga Bustos de Huenuvil.

—El de María del C., hijita del señor Fructuoso Oyanedel y de la señora Juana del C. Mena de Oyanedel.

—El de Lidia Iris, hijita del señor Delfín Muñoz y de la señora Silvia Inés Monsalves de Muñoz.

Guía Profesional

MEDICOS

Dr. Daniel Copaja G.
Enfermedad de Niños
Consulta: de 2 a 4 P. M.
Condell 273 - Teléfono 75.
LOTA

Dr. Enrique Trabucco S.
Médico Cirujano
Consultas: de 2 a 4 P. M.
P. Aguirre Cerda 170
Fono 86 - LOTA

Dr. Rafael Ruiz Fuller
Cirugía General
Cirugía Plástica
Atención al Público:
de 14 a 16 horas
LOTA ALTO
(Casi frente al Teatro)

Dr. Alfonso Molina M.
Médico Cirujano
Horas de Atención:
de 14 a 16 horas
Arturo Prat 162
(Frente a la Plaza de Armas)
LOTA BAJO

Dr. ALFONSO DELANO D.
NIÑOS
Referencias:
HOSPITAL DE LA COMPAÑIA

ALMACEN
"SAN GUILLERMO"
De Guillermo Durán
Surtido general de
ABARROTES
RECIBIMOS:
Gran partida de HARINA, de Bulnes
DE PRIMERA CLASE
LA MAS ESMERADA ATENCION
Pedro Aguirre Cerda 842
LOTA

Solicitada por la Comandancia del Cuerpo de Bomberos "MATIAS COUSIÑO"

Señor Director del Periódico
"La Opinión de Lota".
PRESENTE.

La Comandancia del Cuerpo de Bomberos de Lota, se ve obocada a la imperiosa necesidad de solicitar la publicación de las siguientes recomendaciones, para el mejor cumplimiento de su misión y evitar consecuencias dolorosas.

El público debe tener presente, y muy en especial los niños, que al oír el toque de alarma dado por la sirena, deben en lo posible abstenerse de traficar, y menos correr por el centro de la calle hacia el lugar amagado, exponiéndose a ser atropellados por algún vehículo conductor de voluntarios o material de salvataje.

Para los bomberos todo llamado implica urgencia, puede tratarse de un simple amago, pero los bomberos deben actuar con presteza conduciendo sus carros a gran velocidad, pero se encuentran, generalmente obstaculizados por gran número de curiosos, que exponen sus vidas y la de 20 o más hombres que van a cumplir con su deber, ya que un viraje o una frenada violenta puede volcar al vehículo.

El público debe cooperar con el Cuerpo de Bomberos, hacer expedita su labor dejando libre las calles y no entorpecer el desplieque del material que debe usarse para atacar el fuego.

Por suerte, los incendios en la localidad no son de importancia, pero los cuarteleros al oír la alarma y salir presurosos con sus carros, sólo piensan en lo peor, y no deben perder un segundo de tiempo, ya que un atrazo en el trayecto puede permitir que el temido elemento tome proporciones, y destruya casas con fatales consecuencias para sus moradores. Para el bombero, todo llamado es de importancia, y el público, como ya lo hemos dicho, debe permitir su paso libre. Estas recomendaciones van más directamente a los padres, ya que en su mayoría son los niños los que exponen sus vidas e impiden un trabajo eficiente.

Esperamos que estas líneas sean bien acogidas por nuestro publico, saludo a Ud. atentamente.—*JUAN PERFETTI MENCARI*, Comandante.

HA SIDO NOMBRADA LA JUNTA CONSULTIVA DEL CASINO DE OBREROS

Recientemente ha sido nombrada la Junta Consultiva del Casino, formada por 18 directores que representan cada una de las principales Sociedades y Clubes del Mineral y que, en grupo de a tres, hacen de Directores de Turno y son los encargados de velar por el cumplimiento del Reglamento que rige dicho local.

La Junta Consultiva está integrada por las siguientes personas:

Sres.: Herminio Herrera, José Toledo Cifuentes, Juan Parra Hernández, Darío Briones Rivas, Gregorio Rivas Inostroza, José L. Hermosilla Barra, Amador Ruiz Espinoza, Genaro González Navarrete, Dionisio Sandoval Beltrán, Miguel Ogortus, Osvaldo Pacheco Sáez, Amador Luna Castillo, Gerónimo Vera Cansino, Omar Sandoval, Juan Alberto Opazo, Fernando Águayo A., Rolando Arias O. y Víctor M. Salazar R.

La Asociación Atlética prepara un Campeonato Local

Los dirigentes de la Asociación Atlética, contando con la valiosa cooperación del Club Atlético "Manuel Plaza" están llamando a entrenamiento a la juventud aficionada, con el fin de presentar un programa al público, en las pistas del Estadio, a fines del presente mes, en la primera semana de Abril, dependiendo la fecha del estado en que se encuentren los competidores.

El entrenador señor Manriquez está preparando competidores para las siguientes pruebas:

100, 200, 400, 800, 1.500 y 3 mil metros.

Salto largo, salto alto y de garrocha.

Lanzamiento del dardo, bala y disco.

Posta 4 x 100 y 4 x 400.

Como puede verse, el programa en preparación es importante. Las directivas de estas instituciones nos pides hacer un llamado a la juventud local para que se entrenen y puedan participar en este campeonato.

SERVICIO TORTUGA

Cruzamos por la era atómica; perdiéndose en lontananza han quedado el camello, el burro, el buey y hasta el caballo, más veloz que todos estos cuadrúpedos que el hombre ha venido usando para su traslado. Todo debe ser velocidad, se ha llegado al convencimiento que la vida es breve y que las cosas deben hacerse con rapidez. Por esta razón, hasta el vapor está siendo desplazado por otras energías y, en un lapso no muy dilatado, ver humear una máquina movida a vapor, será objeto de curiosidad.

Muchos se preguntarán hacia donde desea ir el croquista con esta pretendida elucubración, y lo cierto es que, barajando líneas, estableciendo comparaciones, cubre una elipse para llegar al paso tardo de la tortuga.

Sí, señores, es que hay cosas que se van quedando en rezagadas, remoras adheridas a antiguos procedimientos y vamos al grano. Se trata de los servicios de correos, función muy importante para los pueblos, y que por su importancia no debe quedar marchando con trancos perezosos.

Una carta corriente toma 3 ó 4 días para llegar a la capital, desde un punto, pongamos por ejemplo, desde Lota. ¿Porqué esta lentitud? ¿No hay trenes todos los días?

El dinero es un factor indispensable para el desenvolvimiento de la vida, esto lo sabe hasta Perogrullo, y cuando se remite por giros, es porque se desea que llegue en el plazo más corto para resolver asuntos o problemas, que no tienen otro medio de solución. Con explicaciones, empeño de la palabra de honor, no se consigue nada; ya nadie confía en nadie y el dinero sonante impone su sigas. Pero es el caso que tambien los giros caminan con trancos lentos: de la capital a la localidad demoró uno que me mandaron, la friolera de 4 días, siendo, vuelvo a repetirlo, que hay trenes todos los días.

Es por esto que me permito ocupar un precioso espacio en estas columnas para divagar sobre el "Servicio Tortuga" de los correos nuestros, a los que se impone la necesidad de aceleralos.

NO HAY BILLETES DE DIEZ PESOS

Tal cual lei el Sábado 7 del pasado un aviso que se veia a través de un vidrio de la ventanilla donde trabaja unos de los cajeros de la CNA de Lota Bajo.

Ninguna novedad, por cierto. Ya antes habiamos pergeñado unas lineas preguntando por el paradero de la moneda divisionaria. La prensa penquista también se ha referido a la falta de pesos y billetes de $ 5.— y $ 10.— que esta originando infinitas molestias al comercio y al público, pero hasta la fecha, los escasos billetes de este tipo que aun quedan, convertidos en viles estropajos, siguen prestando un flaco y "contaminado" servicio, y en este caso surge la pregunta: ¿Cuando llegarán por estos lados billetes nuevos y en abundancia?

¿Desea Ud. mantener relaciones amistosas con su amiguita o amiguito?
PUES, VAYA A
P. Aguirre Cerda 259 - LOTA
y allí le harán lo que necesita
ESPECIALIDAD:
Cartas (familiares, Comerciales y amoristicas). Facturas. Notas de felicitación. Discursos, Telegramas, Solicitudes, Recomendaciones, COPIAS A MAQUINA, Memorias, etc., etc.

Con motivo del viaje de la delegación del Cuerpo de Bomberos "Matias Cousiño" a Valparaíso, para asistir a los funerales de las víctimas de la catástrofe acaecida el primer día del presente año, se ha producido el siguiente cambio de cartas

LOTA, 20 de Enero de 1953.

Señor Gerente General
de la Compañía Carbonífera e Industrial de Lota
don Guillermo Videla Lira.
VALPARAISO.

Muy señor nuestro:

Con motivo de la gran tragedia acaecida en la madrugada del 1º de Enero del año en curso, y que enluta a los Cuerpos de Bomberos de Chile y directamente a los de Valparaíso, el Directorio General del Cuerpo de Bomberos de Lota reunido extraordinariamente con esa misma fecha, resolvió enviar una delegación de voluntarios a participar en los funerales de los nuevos mártires y en esa forma compartir el dolor que embarga a nuestros compañeros de ideal.

En realidad, la jira para la delegación lotina fué francamente sacrificada, primero por lo rápido del viaje y después por la enorme distancia que se recorrió en un carro propio sin condiciones de comodidad. A pesar de todas las dificultades que se presentaron, el viaje se llevó a cabo sin novedad, teniendo en cambio a nuestro favor la grata sorpresa que en Santiago el Apoderado de la Compañía, señor Gaete nos esperaba por instrucciones de la Gerencia, dándonos amplias facilidades para el efecto del traslado de nuestros voluntarios desde la capital al punto de nuestro destino. Aun más fue nuestra sorpresa cuando en la Estación del Puerto nos esperaba atentamente el señor Agustín Carvallo, quien también por orden de la Gerencia nos atendió en forma especial y solícita.

He ahí estonces, que tuviéramos la inmensa satisfacción de ver que nuestra difícil, pero realizada prueba era comprendida y estimulada por la Superintendencia de la Cía. en la cual la mayor parte de los bomberos lotinos laboran y especialmente porque el espíritu altamente comprensivo del dinámico Gerente de la Empresa tenía ya dispuesto por intermedio de sus empleados el alojamiento en la "UNIVERSIDAD SANTA MARIA", lugar en el que la delegación de nuestro pueblo encontró su lecho para descansar después de la primera etapa de su dura jira.

Es por esto que, el Directorio General, Oficiales y Voluntarios de nuestra institución tienen en estos momentos sólo palabras de un sincero agradecimiento por vuestro gesto, que habla elocuentemente de la constante preocupación que la Superioridad de la Empresa demuestra por las actividades de nuestra organización.

Con sentimientos de gratitud y reconocimiento, saludan a Ud. atentamente Ss. Ss.—*JORGE BARRA B.*, Superintendente. — *ROLANDO DEL RIO*, Secretario.

Valparaíso, 26 de Enero de 1953.

Señor
Jorge Barra B., Superintendente Cuerpo
de Bomberos "Matias Cousiño",
Casilla 78,
LOTA.

Muy señor mío:

Acuso recibo de su carta fecha 20 del presente en la cual efuiriéndose Ud. al viaje efectuado por la delegación del Cuerpo de Bomberos de Lota con el objeto de asistir a los funerales de las víctimas del siniestro del 1º de Enero, emite amables conceptos para el suscrito por las atenciones prestadas a la delegación a su paso por Santiago y en Valparaíso.

Junto con agradecer sus palabras, debo manifestarle que dichas atenciones son fruto del reconocimiento de la Empresa por la abnegada y altruista labor que desarrolla el Cuerpo de Bomberos "Matias Cousiño" donde militan numerosos servidores de esta Compañía.

Sin otro particular, saluda atentamente a Ud.—*GUILLERMO VIDELA LIRA.*

Con almuerzo campestre fué celebrada la erección de los tijerales de la nueva construcción del Pique "Carlos Cousiño" N.º 2

Detalles de la nueva obra

Con motivo de la erección de los tijerales para el nuevo edificio en que funcionará la moderna máquina de extracción del Pique Carlos Cousiño, los señores ingenieros que dirigen esta importante obra, ofrecieron un almuerzo campestre, en el lugar denominado los Pinares de Playa Blanca, a todo el personal que cooperó con entusiasmo en la ejecución del trabajo.

Esta nueva construcción consta de dos grandes salas con subterráneos. En una de estas se instalará la poderosa máquina eléctrica de extracción sistema Koepe, que tendrá capacidad para sacar en cada viaje de las jaulas, tres carros de cuatro toneladas de carbón cada uno.

En la otra sala se instalarán los convertidores, o sea las máquinas destinadas a transformar la corriente alterna en continua, energía que permitirá accionar el gran motor de que está dotada la máquina de extracción, que ya se encuentra en el país y que se empezará a armar e instalar tan pronto sea posible. Este equipo es la última palabra de la técnica y así nuestro mineral quedará en parangón con los más importantes de otros continentes.

A pasos acelerados avanza la construcción de la nueva Casa para la máquina de extracción del Pique Carlos Cousiño.

Ingeniero jefe señor Eduardo Delaveau, ingenieros ayudantes y personal de obreros que trabajan en esta importante obra.

Bajo la acogedora sombra de los árboles, jefes y personal de obreros, se sirven el sabroso almuerzo.

Buen éxito de la Karmesse organizada por el Centro de Ex-alumnas del Colegio "SANTA FILOMENA"

Satisfactorio resultado consiguieron las ex-alumnas del Colegio Santa Filomena, que con fines de beneficio para la ampliación de las salas de clase de dicha escuela, organizaron y llevaron a efecto la noche del Sábado 15 y Domingo 16.

Mayor afluencia de público se vió en la tarde del Domingo y así, las rifas, ruleta, cédulas y el juego del conejo, se vieron muy animados. La orquesta "Fronton", animó los bailes y la atención para el público fué esmerada, ya que puede decirse que se estableció una competencia de buena voluntad para atender las mesas, buffet y cantina.

El amplio salón del Gimnasio de la Compañía ofreció un aspecto atrayente con los arreglos especiales para la instalación de los juegos, kioscos, y un calabozo a donde eran llevados los que intentaban sabotear la alegría, negándose a bailar. Previo pago de multas, los infractores conseguían la libertad. Todo este trabajo fué proporcionado por el Departamento de Bienestar, como una contribución más a la obra de beneficio para la escuela de las religiosas de Lota Bajo.

El Comité organizador, nos pide agradecer a la Compañía y al público por la valiosa cooperación prestada a este beneficio.

MUCHACHOS IMPRUDENTES

Diariamente estamos observando como algunos muchachos exponen su vida corriendo a treparse detrás de los camiones que circulan por la ciudad o poblaciones. Si no ocurren continuas desgracias es por la pericia de los choferes o porque Dios protege a los muchachos.

Otro tanto ocurren con los trenes que llegan y salen de la Estación de Lota. Espectáculo diario es verlos subirse cuando el tren lleva velocidad exponiéndose a caer bajo las ruedas.

El Lunes 16, a la llegada del iren de las 12 horas que viene de Concepción, presenciamos una escapada realmente milagrosa de un muchacho de unos 12 años, que, al dejarse caer sobre andando, resbaló cayendo muy cerca de las ruedas de los coches de pasajeros.

No es la primera vez, yo hemos visto otras veces caídas peligrosas, pero no escarmientan; estos menores obran con una inconsciencia suicida y si no se adoptan energicas medidas, no estará lejano el día en que se puedan apreciar funestas consecuencias.

También exponen sus vidas un grupo de menores y mayores que se dedican al "trabajo" de sacar carbón de los carros que cargados trafican por la vía principal. Los trenes en plena marcha y estos "trabajadores", usando ganchos, palos y otras herramientas de "explotación" del mineral, se entregan temerariamente a la faena.

CASA "LONDRES"

Anuncia a su distinguida clientela que ha recibido un gran surtido en Casimires, Importados y Nacionales

HECHURAS, no son las más baratas, pero sí, LAS MEJORES

Extenso surtido en artículos para Caballeros
Sección especial para Guaguas

Visítenos y consulte precios

PEDRO AGUIRRE CERDA 702 - LOTA

JUAN CONTRERAS

Tienda "LA FAMA"

LA CASA PREFERIDA POR LOS MINEROS LOTINOS

Siempre en existencias

CATRES, COLCHONES, SILLAS, MESAS DE COMEDOR y todos los MUEBLES indispensables para los hogares

Nada se pierde con pasar a cotizar precios. Saldrán convencidos que son los más convenientes

Pedro Aguirre Cerda 700, esq. Caupolicán - Fono 44

LOTA

Columna de la Solidaridad

Agradece a sus compañeros de trabajo.

Don Victor Manriquez H., operario de la Cerámica, se hace un deber en hacer públicos sus agradecimientos a los Jefes, Empleados y compañeros de trabajo que suscribieron una erogación voluntaria para ayudarlo en circunstancia del fallecimiento de un hijito. El total de lo erogado alcanzó a la suma de $ 100.— Hace extensivos sus agradecimientos al Club Deportivo "Unión Juventud Matta", por la contribución de $ 375.— erogado por los socios con el mismo fin. También ha comprometido su sentimiento de gratitud el gesto del señor Arnoldo Courard y señora, que contribuyeron a aliviar su penosa situación. Dejamos cumplidos sus encargos.

Agradece al Dr. Oscar Espinoza Lavanchy y personal del Hospital de la Compañía.

Cumplo con el deber de dar públicos agradecimientos al Dr. Jefe del Hospital de la Compañía Dr. Oscar Espinoza Lavanchy y personal del Hospital de la Compañía Carbonífera e Industrial de Lota, por haberme devuelto la salud afectada por grave y repentina enfermedad, la que gracias a la competencia del referido facultativo, pudo ser vencida.

Restablecido y fuera de peligro me restituyo a mi hogar con una deuda de gratitud para con todas las personas que se interesaron por mi salud.—José Antenor Villarroel.

Don Oscar Romero Alvarez, fogonero del Vapor "Algarrobo", agradece muy sinceramente a los médicos señores Rafael Ruiz y Alfonso Molina, del Hospital de la Compañía, por la feliz intervención quirúrgica, requerida de urgencia para salvarle la vida.

Nos pide dejar constancia de la especial atención que le prodigó el médico Jefe Dr. Oscar Espinoza L., como así también al Practicante señor Carlos González y personal de enfermeras Dejamos cumplido su encargo.

Don Ernesto 2º Medina S., hace públicos sus agradecimientos a todas las personas que enviaron coronas y presentes florales en homenaje a la memoria de mi hija fallecida últimamente. En especial a los socios del Club "Cristóbal Colón", que suscribieron la cantidad de $ 240.— que sirvieron para financiar en parte los gastos de los funerales. Para todos mi eterna gratitud.

Fuente de Soda
"METRO"
Frente a la Caja Nacional de Ahorros
LOTA BAJO
Especialidad en jugos de frutas en agua y en leche
CHURRASCOS
CHACAREROS
HOT - DOGS
Visite la "METRO" y lo pasará bien
Atención esmerada por su dueño
ROLANDO LATTES

En competencia de Rayuela, el Deportivo "Luis A. Jara" venció a "Litografía Concepción"

El Club Deportivo Litografía, formado por el personal de la Imprenta y Litografía Concepción, había lanzado un desafío a las instituciones locales, en las ramas de fútbol, Pirg Pong y Rayuela, y sólo el Deportivo "Luis A. Jara" aceptó competir en rayuela.

Los partidos se llevaron a efecto el domingo 22 del mes pasado en canchas de Lota Alto, disputándose varios partidos, que en puntaje total favorecieron a los dueños de casa.

Los cotejos resultaron de alto interés, registrándose varios aspectos, los que mantuvieron en espectación a los que presenciaron tan estrechas jugadas.

Los visitantes recibieron gentiles atenciones de los dueños de casa y se retiraron gratamente impresionados de esta su primera visita a Lota Alto.

El Presidente del Deportivo "Litografía Concepción" señor Hugo Varela Vega nos encarga agradecer en nombre de su Institución, a la directiva y socios del "Luis A. Jara", por todas las atenciones que le prodigaron.

El match de revancha se jugará en Concepción en fecha oportuna.

Los "impresores" hacen presente que están pendientes los desafíos para fútbol y ping pong, y que sólo esperan noticias para formalizar futuros encuentros.

Tienen la palabra los Clubes locales respectivos.

RECTIFICAMOS

En la edición anterior se incurrió en el error al informar sobre la fundación de un nuevo Club Infantil de Fútbol. El nombre correcto es: Club Deportivo Infantil "GUILLERMO VIDELA VIAL".

Vicepresidente es el señor Enrique Humeres. Dejamos las cosas en su lugar y lamentamos estos gazapos que saltan entre el maternal de líneas, pese a nuestro cuidado.

SOC. DE PESCADORES "JUAN JOSE LATORRE"

Completando la información anterior y a solicitud de esta antigua Sociedad de Lota, se deja establecido que el ejecutor de la obra del Mausoleo, en lo que respecta a la albañilería fué el socio señor Roberto Ramírez, y don Juan B. Escalona tuvo a su cargo la obra de carpintería.

También la Sociedad agradece la cooperación desinteresada de los señores José Otárola, Eligio Salgado, Pedro Rivas, y del consocio señor Ceferino Cartes.

INSIGNIAS DE LA INSTITUCION

Se comunica a los señores socios que las insignias de la institución se encuentran a disposición de los interesados. Su valor es de $ 35.— y de su venta se ha encargado el recaudador.

MISA DE REQUIEM

Con motivo de cumplirse el primer aniversario de la muerte de nuestro querido deudo LEONCIO GARRIDO VIDAL (q. e. p. d.), el Lunes 23 de los corrientes, a las 8 horas se oficiará una Misa de Réquiem, honrando su memoria y por el descanso de su alma.

Agradecemos a todos las personas que se contaron en sus amistades y en especial a las Sociedades de "Artesanos y Obreros", "Unión Nacional" y Cuerpo de Bomberos "Matías Cousiño", que sirvan acompañarnos en este acto, lo que ha de comprometer nuestra gratitud.

LA FAMILIA.

CASA "OSSES"
ARTICULOS DE INVIERNO:
PARAGUAS - PERRAMUS - IMPERMEABLES
CATRES - SOMIERES - COLCHONES
Solicite su crédito en: Casa "OSSES"
PEDRO AGUIRRE CERDA 802 - LOTA

Magiruz Deutz

En la tarde del martes 3 presenciamos un espectáculo callejero en Lota Bajo. Un gran gentío se divisaba al fina de la calle Pedro Aguirre Cerda. En medio de la masa humana se destacaba una mole de color rojo.

Picado de curiosidad llegamos hasta el lugar del suceso. No se trataba de accidente ni nada semejante. Se trataba que acababa de poner "ruedas" en tierra lotina un soberbio carro bomba, algo que desde luego constituye un motivo de orgullo para la ciudad.

El público lo recibió como algo suyo; lo miraban por todas partes, lo palpaban, hubiera querido tomar en peso y acariciarlo. Los niños eran los más impresionados con este potente y adelantado "Magiruz Deutz", que en una de sus puertas ostentaba en letras amar llas el sello de los bomberos de Lota Cuerpo de Bomberos "Matías Cousiño".

Esta máquina que es sin duda la última expresa on de la técnica, está dotada de todo lo indispensable para atacar en forma rápida y eficiente cualquier principio de incendio, ya que en lo poco que observamos pud mos ver un tanque que le permite llevar miles de litros de agua que puede ser largeda a gran presión.

Potentes faros, sirenas, campana, refflectores, faros rojos indicadores de peligro, todo un arsenal rodante que puede desplazarse con gran rapidez para cortar cualquier malhadada pretensión del temible enemigo.

Con este carro bombs, la ciudad vivirá más feliz y confiada, sabiendo que los "caballeros del fuego" cuentan con un poderoso auxiliar que hará más exitosa su abnegada labor.

Estas líneas cogidas en la calle son sin duda un anticipo a la "noticia" que hará el "Magiruz Deutz" cuando demuestre a lo vivo sus magníficas condiciones de lucha contra el fuego.

Películas que se exhibirán en el Teatro de Lota Alto, durante el presente mes

Martes 10.—AMOR PERDIDO.—R. K. O.
Miércoles 11.—EL CORSARIO CHINO.—Brieva.
Jueves 12.—LA MARQUESA DEL BARRIO.—Morales.
Viernes 13.—AVENTURERA.—Morales.
SIETE PECADORES.—R. Figueroa.
Sábado 14.—EL HIJO DE ALI BABA.—R. Figueroa.
Domingo 15.—TIERRA DE ESPERANZA.—R. Figueroa.
Lunes 16.—VENDITTA.—R. K. O.
Martes 17.—DESEADA.—R. K. O.
Miércoles 18.—VENGANZA APACHE.—R. Figueroa.
Jueves 19.—EL PROSCRIPTO.—R. K. O.
Viernes 20.—ORQUIDEA.—Morales.
LA TORRE DE LONDRES.—R. Figueroa.
Sábado 21.—LA LINDA DICTADORA.—Metro.
Domingo 22.—CUNA MALDITA.—R. Figueroa.
Lunes 23.—LINDA EMBUSTERA.—Warner.
Martes 24.—SIEMPRE TUYA.—Brieva.
Miércoles 25.—LA PRISIONERA Y EL SHEIK.—R. Figueroa.
Jueves 26.—TRES PASOS AL NORTE.—Brieva.
Viernes 27.—SU ULTIMO RECURSO.—Warner.
Sábado 28.—EL HOMBRE DEL PLANETA X.—Brieva.
Domingo 29.—EL PRECIO DE UNA VIDA.—Brieva.
Lunes 30.—INMOLACION.—Leo.
Martes 31.—FERIA DE PASIONES.—R. Figueroa.

Movimiento de Fondos de Ahorros de Obreros y Empleados de la Cía. Carb. e Ind. de Lota

Número de imponentes y monto de los descuentos para el Fondo de Ahorro de Obreros y Empleados, correspondiente al mes de ENERO de 1953.

SECCIONES:	Nº imp.	Valor
Pique Grande Arturo	114	$ 26.550.—
Chifión Carlos	122	21.340.—
Pique Alberto	62	11.840.—
Pique Carlos Cousiño	60	14.320.—
Embarque de Carbón	15	3.350.—
Ferrocarril Interno	18	3.900.—
Preparación de Carbón	8	2.250.—
Maestranza	119	26.805.—
Maquinaria	89	24.350.—
Almacen de Materiales	22	3.770.—
Depto. Electricidad	28	5.050.—
Depto. Arquitectura	35	7.080.—
Poblac ón	37	6.930.—
Cerámica	52	14.250.—
Hospital de Lota	4	500.—
Parque de Lota	8	1.300.—
	793	$ 173.225.—

EMPLEADOS:		
Administración General	3	$ 3.100.—
Sub-Administración	8	1.750.—
Depto. Bienestar y Escuelas	6	2.300.—
Hospital de Lota	6	2.950.—
Población	1	250.—
Embarque de Carbón	2	1.200.—
Alm. de Materiales	5	2.350.—
Cerámica	4	1.300.—
Depto. Minas	2	1.500.—
Preparación de Carbón	1	1.000.—
Pique Grande Arturo	5	1.050.—
Chifión Carlos	7	4.870.—
Pique Alberto	7	5.500.—
Pique Carlos Cousiño	3	1.300.—
Ferrocarril Interno	5	2.400.—
Depto. Electricidad	5	3.700.—
Maestranza	3	500.—
Maquinaria	12	9.700.—
	85	$ 46.720.—

SOCIEDAD AGRICOLA Y FORESTAL "COLCURA" S. A.

Número de imponentes y monto de los descuentos para el Fondo de Ahorro de Obreros y Empleados, correspondiente al mes de ENERO de 1953.

SECCIONES:	Nº imp.	Valor
Elaboración de Maderas	3	$ 600.—
EMPLEADOS:		
Bosques	3	2.400.—
Elaboración de Maderas	1	500.—
	7	$ 3.500.—

La Sociedad de SS. MM. de señoras "LA ILUSTRACION", está de duelo

Esta antigua y prestigiosa sociedad femenina, que nació a las actividades societarias-mutualistas el año 1905, se encuentra de duelo por la pérdida de una de las más entusiastas y abnegada de las socias, señorita Juana Arriagada (q. e. p. d.), fallecida el 9 del mes pasado.

El mejor elogio de la vida societaria de la extinta se encuentra en las líneas del sentido discurso pronunciado en el cementerio, por la señorita Clorinda Saravia, actual secretaria de la Sociedad, que copiamos a continuación:

Señores, señoras, socias:

Pocas veces la Sociedad de Señoras "La Ilustración" ha sido tan dolorosamente sorprendida, como en el caso del fallecimiento de nuestra consocia, amiga y ex-compañera de labores, señorita Juana Arriagada (q. e. p. d.), miembro activo y entusiasta, y quizás su más abnegada y disciplinada componente.

Amaba a su institución con afectos sin límites; el respeto a los deberes societarios era para ella acto de fe y el cumplimiento de las obligaciones que se le imponían, un mandato que cumplía con la devoción y la decisión que siempre exigen las mejores causas. Unía a estas cualidades que la distinguían y la hacían respetada, su actitud correcta demostrada en los diferentes cargos que ocupó, así como Presidente por varios períodos, Vicepresidente, Secretaria, Prosecretaria y Directora, en todos fué ejemplo vivo de corrección, constancia y cordialidad.

Nunca hubiera querido ser yo, que tantas muestras de afecto recibí de vos, inolvidable consocia, la que tuviera que llegar al Campo santo, con el alma acongojada a despedirlos con estas sencillas frases saturadas de emoción, haciéndolo a nombre de nuestras socias, prometiéndote en esta tierra del silencio, que tu recuerdo seguirá viviendo con nosotras, alentándonos para seguir tu noble ejemplo.

Consocia Juana Arriagada, la Sociedad se inclina reverente ante tu sepulcro y ruega al Altísimo que en paz de los siglos sea tu eterna compañera. ¡Adiós!

Por nuestra parte, nos adherimos al duelo que aflije a esta meritoria institución mutualista de señoras, por la irreparable pérdida que significa el desaparecimiento definitivo de la señorita Juana Arriagada. Paz en su tumba.

Agradecimientos del Club de fútbol "Aurora de Chile"

Los señores Roberto Pazmiño U. y Pedro Leiva, Presidente y Secretario, respectivamente del Club "Aurora de Chile", hacen públicos sus agradecimientos a todas las personas e Instituciones que honraron la memoria del consocio, don Juan Omar García Flores (Q. E. P. D.), fallecido trágicamente el día 23 del mes de Febrero.

Muy en especial a los señores Armando Hodge, Dr. Oscar Espinoza L. y a los profesores de la Escuela N.o 6, como también a los señores Jaramillo, Pérez, Palacios, Oyarzún y Herrera.

Los agradecimientos se hacen extensivos a todas las personas que se sirvieron acompañar los restos hasta su última morada y enviaron coronas y presentes florales.

¿Será posible?

El cronista, como cualquier otro mortal tiene sus debilidades, a nadie puede sorprender ésto, pero es el caso que entre estas debilidades está la de usar con frecuencia pasta dentífrica.

Exigido hasta el máximo pomo de pasta, requirió la reposición de un semejante. Fuí a Lota Bajo, me colé en una farmacia y pregunté: ¿Tiene pasta dentífrica, señor?

—Sí, ¿de cuál prefiere?

—De una corriente en pomo gigante (sale mejor comprar los grandes).

—¿Esmaltina?

—Bien, "Esmaltina", ¿cuánto?

—$ 45.—

—Pero si no hacen dos semanas lo compré a $ 38.

—Bueno, eso fué entonces, ahora vale eso...

—Me fuí, rumiando mi descontento y por curiosidad pregunto en otra parte su precio, y me indican el anterior.

—No hay duda, me pillaron volando bajo...

Sociedad de Socorros Mutuos "Unión de Obreros Mineros" de Lota, renovó recientemente su Directorio

La Sociedad de Socorros Mútuos "UNION DE OBREROS MINEROS DE LOTA", con larga y fructífera vida al servicio de la mutualidad y de las asociaciones generales de los trabajadores, con fecha 8 del mes pasado renovó su directiva, quedando ésta de la siguiente manera:

Directorio Honorario:

Presidente, señor Guillermo Videla Lira.

Vicepresidente, señor Oscar Espinosa Lavanchy.

Secretario, señor Armando Hodge Picón.

Tesorero, señor Francisco De Mussy.

Directores, señores Federico Saavedra y José A. Ramal.

Directorio Efectivo:

Presidente, señor Erasmo Henríquez.

Vicepresidente, señor Juan González.

Secretario, señor Víctor Seguel.

Prosecretario, señor Osvaldo Araya.

Tesorero, señor José Angel Toledo.

Protesorero, señor Hilario Sáez.

Directores, Sres.: Ormsmán Sáez, Manuel Torres, Rosario 2.º Gálvez, José del C. Cariaga, Bernardino Zambrano, Antonio Villarroel.

Revisores de Cuentas: Mamerto Sierra, Alejandro López, Rosario 2.º Gálvez.

Médico Pediatra ha contratado la Compañía

En la atención médica de los niños, el Dr Alfonso Délano D reemplaza al médico anterior, Dr. Jacinto Jara.

Desde el 1º de Febrero pasado se encuentra prestando sus servicios profesionales el médico pediatra Dr. Alfonso Délano D., que atiende la especialidad que sirvió el Dr. Jacinto Rojas, que trasladó su residencia a Concepción.

En el edificio de la Gota de Leche atiende los días Lunes, Jueves y Sábados, de 8 a 9 y en mismo local para los hijos de los empleados, diariamente de 11 a 12 horas.

CIRCULO ODONTOLOGICO DE LOTA

COLEGIO DE DENTISTAS DE CHILE

Dr. Enrique González R.
Caupolicán 334
Teléfono 44.

HORAS DE ATENCION:
En la mañana
Martes, Jueves y Sábado
de 9 a 12 A. M.
En la tarde
Lunes, Martes, Jueves, Viernes y Sábado
de 3 a 8 P. M.

Dr. Raúl Copaja G.
Arturo Prat 21

HORAS DE ATENCION:
En la mañana
de Lunes a Sábado
de 9 a 12 A. M.
En la tarde
Lunes y Jueves de 3 a 7 P. M.
Martes y Viernes de 3 a 8 P. M.
Miércoles y Sábado, atención exclusivas de Niños, de 3 a 6 P. M.

DISPONIBLE

Dr. Eugenio Herrera E.
Cousiño

HORAS DE ATENCION:
En la mañana
de Lunes a Sábado
de 9 a 12 A. M.
En la tarde
de Lunes a Sábado
de 2½ a 5 P. M.

Dr. Humberto Trabucco
Comercio 731
Edificio Laurie

HORAS DE ATENCION:
En la mañana
de Lunes a Sábado
de 9 a 12 A. M.
En la tarde
Lunes, Miércoles y Viernes
de 3 a 8 P. M.

Dr. René Yaeger A.
Hospital Lota Alto

HORAS DE ATENCION:
En la mañana
de Lunes a Sábado
de 10 a 12 horas
En la tarde
Lunes, Martes, Jueves y Viernes
de 2½ a 7 P. M.

SEÑOR VIAJERO...
CUSTODIA DE EQUIPAJE
MATTA 370, Frente a la Estación de los FF. CC.
Atiende a toda hora
ABRAHAM CARTES F.
MATTA 370, Frente a la Estación de los FF. CC. — LOTA

HUCKE HERMANOS S. A. C.

VALPARAISO

Fundada en 1872

FABRICA DE:

GALLETAS
CHOCOLATES
CONFITES
OBLEAS
BOMBONES
COCOA

¡PRODUCTOS INSUPERABLES!

ORGULLO DE LA INDUSTRIA NACIONAL

Siempre vigilante

junto a

Usted...

RCA *victor*

¿Su aspecto? Atrayente
¿Su tamaño? Pequeño
¿Su precio? Económico
¿Su calidad? ¡RCA VICTOR!

MODELO 516-X.
5 tubos.
Ondas corta y larga.
Corriente universal.
Elegante gabinete de bakelita.

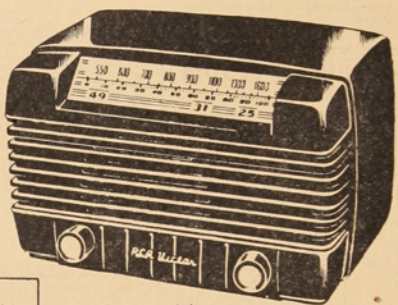

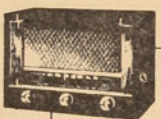

AQUI TIENE UN BUEN OBSEQUIO

El modelo 5-Q-24 B, de similares características al anterior, es ideal para un obsequio perdurable y de buen gusto.
5 tubos. Ondas corta y larga. Ambas corrientes. Gabinete de madera.

MUSICTONE

la tonalidad cromática RCA Victor, que otorga la más perfecta reproducción musical.

LO INVITAMOS A VISITAR A SU DISTRIBUIDOR: RCA VICTOR M. R.

ROA Y VIVALLO

PEDRO AGUIRRE CERDA 476 - LOTA

y su Nuevo Local, Sucursal: "CASA ROVIC"

PEDRO AGUIRRE CERDA 777 - LOTA

Visita al Campamento de Vacaciones "San Matías" en el predio de "Cucha-Cucha"

500 niños de ambos sexos, llevados en tres partidas han gozado de saludables vacaciones en pleno contacto con la naturaleza. — Con celo que demanda el empleo de la paciencia y el amor, el Padre Pedro Campos Menchaca, cuida de su juvenil rebaño. — Más de $ 300,000.— se invierten en el mantenimiento de las colonias. — Un viaje feliz cruzando hermosos paisajes. — En el Campamento en contacto con los niños y colaboradores del Padre Campos. — De regreso.

El Domingo 8 del mes pasado, accediendo a una invitación del señor Mariano Campos Menchaca, Jefe del Departamento de Bienestar de la Compañía, partimos de Lota Alto a las 7 de la mañana con dirección al Campamento de Vacaciones "San Matías", instalado en terras de la Hacienda Cucha-Cucha. El viaje fué magnífico: el Station Wagon Chevrolet proporcionado por la Empresa fué devorando kilómetros y kilómetros, cruzando paisajes de imponente belleza. Rodamos por sinuosos caminos, ora por otras modernos pavimentados o pasando por sobre vetustos puentes de dudosa estabilidad.

EN LOS LINDES DEL CAMPAMENTO

Minutos después de las 10, ya estábamos a corta distancia del Campamento: la alegre muchachada nos divisó a la distancia y pronto nos encontramos en medio de ese bullicioso grupo, donde se veían rostros tostados, cabelleras revueltas por tanto correr y jugar sin estricto control de algunos mayores.

Al entrar propiamente en el recinto del Campamento, un grupo de simpáticos chiquillos nos recibe, portando un canasto con uvas recién tomadas, inesperado presente que nos supo a gloria.

CONOCEMOS EL CAMPAMENTO

El padre Pedro, como cariñosamente se le conoce, viene a nuestro encuentro y nos da la bienvenida: los niños remolinean a nuestro rededor. El Campamento impresiona bien: el galpón principal se ve adornado con banderas nacionales y la de la institución.

Visitamos los dormitorios, las camas están tendidas y se observa orden en todo. En nuestro recorrido nos topamos con la cocina, el personal del "cuque" compuesto por su jefe Luis Urriola M., y sus activos secuaces, el "Mono", "Manche", "Charó", "Catana" y el "Foca", se encuentran en ajetreos, para la preparación del rancho. Se esparce un olorcillo que estimula el apetito. Estos niños, usando un carretoncito que han bautizado con "Manutara", son los que proveen de todo lo necesario para estos menesteres.

Los colonos nos siguen con su loca algarabía: todos quieren posar para "La Opinión de Lota", pero Orellana no cree llegada la ocasión para apuntar su objetivo y se divierte con un racimo de uvas.

Seguimos caminando por el Campamento y lo observamos todo. Nada ha faltado a la previsión del Padre Pedro. En un pequeño galpón se ha dispuesto un escritorio y banquetas rústicas; vemos a una niña escribiendo una carta, —este sitio —nos dice el amable Cura,— está destinado para que los colonos escriban sus cartas sin ninguna molestia, el Campamento les facilita papel y sobres con el membrete de la institución.

En una improvisada cancha de basquetbol, los niños se entretienen afinando la puntería. Hemos pasado por varias dependencias y nuestro incansable Cicerone nos sigue explicando —estos son dormitorios para las niñas y señora que acompañan a los colonos y a la vez disfrutan de saludables días de campo. También hay matrimonios de jóvenes obreros, que se agregan a estas colonias y pasan inolvidables días de paz y sana alegría. Llegamos a la despensa; es como si viéramos un pequeño almacen de mesetrías. Sacos de porotos, de arroz, de garbanzos, cajones con conservas, con leche condensada, sacos de pescada seca, azucar, aceite, cerdos os abiertos, listos para ser despresados, en fin, todo lo indispensable para que no falte nada.

Contiguo a la despensa está el dormitorio del Padre Campos, modesta habitación, digna de un asceta, se ven libros de su lectura preferida, un botiquín con elementos sanitarios de primeros auxilios para el caso de algunos de sus pupilos la necesitara —pero, a Dios gracias, nos dice— no se ha dado nada que lamentar. Sorprendente, pensamos nosotros; manejar más de doscientos años que se enredan en los mas curiosos juegos, sin ocasionarse daños.

DULCES PARA LOS COLONOS

No era cosa de llegar de visita y con las manos vacias. El señor Mariano Campos Meachaca, se había provisto de 500 dulces diversos que se obsequiaron a los niños y demás pobladores, una hora antes del almuerzo. Los de mayor edad hacen de Decuriones, ayudando al Padre para las formaciones, son los cabos y sargentos que ayudan a imponer disciplina en este mundo infantil.

EL ALMUERZO SERA A ORILLAS DEL ÑUBLE

Como todos los Domingos, el almuerzo se efectua a la orilla del río, que dista unos cuatro cuadras del Campamento. En esa dirección toma la columna y vemos cargado hasta más no poder al sufrido "Manutara". El Padre que dispone de una buena camioneta, se encarga del transporte de todo lo necesario. Primero un saludable baño, y después con buen apetito, empieza el desfile de platos frente a los fondos donde humea un desafiante olorcillo a cazuela, despues vienen los sabrosos porotos con mote y para emate un racimo de uvas.

Los niños quedan satisfechos y retozan a sus anchas, para despues, cansados tirarse a descansar bajo los árboles recibiendo en sus cuerpos el beso cósmico de la madre tierra.

ATENCION PARA LOS VISITANTES

Gentiles, expontáneas, las recibimos desde pasar el recinto de la Hacienda. Dejamos a los niños a orillas del Ñuble y volvimos a las casas de la hacienda en donde se nos esperaba con un opetitoso almuerzo.

ACTUA NUESTRO REPORTER GRAFICO

Saboreado el almuerzo, volvimos al río. Los futbolistas habían organizado un interesante partido, con 6 bitro, guardalineas y todo. Cada equipo tenía sus "hinchas" y el arbitro tenia problemas para sancionar de acuerdo con todos los gustos.

Nuestro compañero Orellana, lleva al cuello, como inseparable escapulario, fué asediado desde su llegada. Todos querian posar, y a todos hubo que darles en el gusto y en esta crónica van algunos de los enfoques. Doña Pabla y doña Zoila intentaron sobornar a nuestro reportero gráfico, obsequiándole un trozo de humeante cordero asado al palo. El soborno tubo buen éxito porque las vimos colocarse en posicante al objetivo.

Por la expresión de los rostros se presume que el rancho es apetitoso

EL ANIMADOR MUSICAL DE LA COLONIA

Desde nuestro arribo escuchamos un continuo taner de guitarra y coro de canciones de nuestro folklore. El hombre encargado de proporcionar la música es don Luis Ortiz, un no vidente que goza al darse cuenta que es el quien produce la ale

Víctor Mario Arriagada Acuña, tiene su simpática pareja para bailar. Son los colonos más jóvenes del Campamento.

gria. Su repertorio es algo así como "las mil y una noche" y su entusiasmo inmarcesible. Cuenta con un panderetero que lo acompaña y un afinado coro que gusta mucho de los corridos mejicanos. Pedimos algo chileno, y de inmediato rompió con los trinos de una cueca.

DON VICTOR MARIO ARRIAGADA ACUÑA

Es el más joven de los colonos, algo así como la "mascota". Regalón del Padre Pedro y cuidado por los mayores. Su deporte preferido son las uvas. Siente animadversión por la peineta, pero le gusta el agua. En traje de Adán lo sorprendió el lente de Orellana, mas no sabemos si la censura lo dejara pasar (no lo dejó!!).

LA OBRA VISTA A TRAVES DE LOS NUMEROS

El Campamento tiene tres años de existencia. Las construcciones primitivas fueron costeadas por el Club de Leones de Lota. Su valor fué de $ 30.000.—, el terreno y la paciencia ha corrido de cuenta de la comunidad propietaria del predio, además de otras cositas que se obtienen graciosamente de la Hacienda, pero sobre esto, ao hay que hablar nada —nos recomienda el Padre Pedro— Cumplimos como buenos cristianos.

Los colonos han ido en aumento y este año son 500 niños de ambos sexos los que gozan de estos fortalecedores vacaciones. El financiamiento de esta obra supera los $ 300.000.— que se obtienen en gran parte de los beneficios que resultan de las kermeses, bailes, bazares, etc., etc., en las que la población presta su efectiva cooperación, y de la generosa ayuda de la Compañía.

El alma mater de esta cruzada es el Cura Párroco de la Iglesia San Matías de Lota Alto; no es nuestra intención encomiar su obra, pero, lógicamente debemos señalar a su autor, y se nos ocurre que cuando la noche extienda su clámide de sombras y su colmena quede envuelta en la quietud, debe sentir que su espíritu se aproxima más hacia el ideal sublime del soñador de Galilea, que al ver a los niños a su alrededor decía: "dejadlos venir hacia mi, que de ellos es el reino de los cielos".

DE REGRESO

Las horas felices son realmente breves; el día se fué sin sentirlo. Una atención más en el hogar de don Juan Campos Menchaca, compartido con su distinguida esposa, y minutos despues, cómodamente instalados nos pusimos en marcha para luego cruzar por medio de la abigarrada multitud de pequeños que alzaban sus manecitas como espigas para darnos el adiós.

Si feliz fué el viaje, el retorno no lo fué menos. La noble máquina nos trajo sin el menor inconveniente. Caía la tarde con su cendal plateado, llegamos a la orilla del Biobío que debimos cruzar en balsa.

Continuamos bajo la bendición de una magnífica tarde encima, y por esos caminos de Dios nos fuimos confundiendo en la penumbra, acariciando los recuerdos de esta magnífica excursión.

R. R.

¡Qué felicidad! Los colones saborean una rica cazuela de cordero, bajo el acogedor follaje. Lucho Ortiz se encarga de proporcionar la música

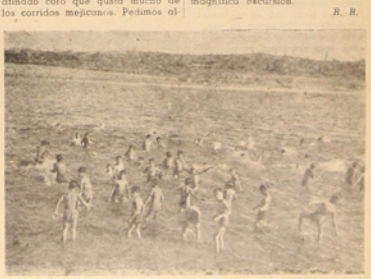

Antes del almuerzo los niños se dan su baño en las tibias aguas del río Ñuble

Grata impresión dejó la Delegación

Tal como se anunció por la prensa de Concepción y por carteloneses expuestos en las partes más céntricas de la población, la entusiasta delegación de nadadores del Club "Playa Ancha" de Valparaíso, arribó a la localidad en el vapor "Doña Isidora". La hora de llegada tuvo alteración debido a que el barco fué sorprendido por una mar gruesa que retardó su navegación.

El Sábado 31, a las 8 de la mañana los deportistas fueron saludados a bordo, por el señor Mariano Campos Menchaca, jefe del Departamento de Bienestar de la Compañía, y personal de nuestro periódico.

El Presidente de la Delegación, señor Roberto Barry Silva recibió los saludos y presentó a la juventud de su equipo. Después de tomar algunas fotos a bordo, la Delegación pasó al muelle para dirigirse a los locales en donde se les tenía reservado su hospedaje. El trayecto se hizo corto con la animación de las señoritas y jóvenes que recordabaa, ahora en tierra firme, las peripecias de un viaje con mar descompuesto el que tomó al barco como una coctelera, con el consiguiente efecto en gran parte de los deportistas, que, buenos para el agua, se sentían mal en medio de tanta agua.

Una vez cómodamente instalados los visitantes, guiados por expertos cicerones, se dieron a recorrer la población, interesándose por conocer el Parque de Lota, de belleza comentada por cuantas personas lo visitan. Su impresión coincidió con lo que habían oído decir de esta maravillosa vegetación debida en gran parte al cuidado que le prodigaron las delicadas manos de Doña Isidora Goyenechea Gallo.

Visitaron el Casino de Obreros, y al recorrer todas sus dependencias, los señores Carlos Morales A. y Carlos Niemann, que con el señor Barry encabezan la Delegación, dijeron que su impresión podía concretarse en cortas palabras: es algo magnífico que supera la más optimista conjetura.

De paso cambiaron algunas palabras con los obreros que se encontraban en la sala de billares, bar, comedores y biblioteca, todos manifestaron encontrarse felices con este hogar social, monumento que ha de quedar como grato recuerdo del primer centenario de las minas de Lota.

Admiraron las nuevas construcciones y al regresar contemplaron la hermosa piscina olímpica, que horas más tarde sería el escenario en donde harían demostraciones de su destreza, como genuinos representantes de una institución con varios lustros de existencia en Valparaíso y con una tradición deportiva honrosa.

A las 12.30 la Delegación se encontraba reunida en uno de los comedores del Casino donde les esperaba el almuerzo. El tiempo transcurrió veloz y cerca de las 16 horas la alegre columna se dirigió hacia la Piscina Olímpica que se encontraba embanderada, luciéndose en lugar destacado la enseña verde y blanco del Club Playa Ancha.

Gran cantidad de público se había reunido en el recinto del espectáculo y a la hora programada empezó el desarrollo de las pruebas. La presencia de la banda instrumental de la Compañía dió mayor realce a esta hermosa tarde deportiva y la primera que con carácter oficial se realizaba en esta Piscina.

Por los altos parlantes instalados exprofeso se anunciaron las pruebas.

66 METROS ESTILO PECHO T. C.

Compitieron Héctor Morales, Jorge Valdés, Luis Alegría, Rafael Moreno y Luis Rodríguez. El mejor tiempo lo puso Luis Rodríguez.

66 METROS ESTILO ESPALDA T. C.

Compitieron: Carlos Niemann, Ernesto Rouse y Hernán Ovalle. Primero se clasificó Carlos Niemann.

66 METROS ESTILO LIBRE T. C.

Compitieron: Rolando Holtz, Lautaro Rouse, Amador Rojas, Patricio Villegas, Hugo Marambio, Orlando Villegas y Robinson Romero. Venció este último.

POSTA 5 x 33 METROS ESTILO LIBRE T. C.

Compitieron 3 equipos:

EQUIPO A:

Rodríguez, Morales, Rojas, Valdés, Ovalle.

Altos Jefes de la Compañía y miembros de la delegación del "Playa Ancha", espectadores del programa náutico

EQUIPO B:

Romero, Niemann, P. Villegas, Alegría, Moreno.

EQUIPO C:

Holtz, L. Rouse, E. Rouse, Marambio y Villegas.

Fué esta una de las pruebas que entusiasmó al público. Venció el equipo C, el que fué cariñosamente ovacionado.

PRUEBA DE SALVAMENTO

3 equipos de dos personas cada uno. En esta prueba se supone a una persona ahogándose y debe ser salvada por un nadador que va en su auxilio. La faena de los salvadores fué aplaudida.

PRUEBAS COMICAS

Lucha de lanceros.—Esta prueba consistió en adversarios situados en una balsa cada una y provistos de una lanza con una protección de trapo en el extremo. Este acto produjo mayor hilaridad del que se esperaba debido a que los contrincantes no podían sostenerse en las balsas por ser estas muy livianas, y caían al agua en forma espectacular.

Caza del pato.—Debido a que los patos eran mansos, no fué tarea dura para los buenos nadadores poder cogerlos, sin embargo, dieron motivos para que el público riera bastante.

Una de las pruebas divertidas fué pillar el pato. La pobre ave nada pudo hacer ante las mejores dotes de sus cazadores. Hasta el patito sonríe al fotógrafo

Los dos espectáculos realizados en la Piscina Olímpica fueron estupendos. - La campeona infantil de saltos ornamentales, waterpolo, conquistaron los mejores aplausos

LILO MUND EN SUS SALTOS ORNAMENTALES

El público esperaba con interés la presentación de la campeona infantil de Chile, señorita Lilo Mund, la que fué recibida con una salva de aplausos al aparecer sobre el alto tablón, dando comienzo de inmediato a su exhibición que consistió en cuatro saltos realizados con gran pericia.

Señoritas Sheila Galligan y Lilo Mund proporcionaron mayor realce al ballet

Lo que dijo don ROBERTO BARRY S.

Señoras, señores: Aunque pesaroso fué el viaje, por cuanto gran parte de los componentes de la delegación sufrieron las consecuencias de un mar bravo, consideramos que todo ello se encuentra ampliamente compensado por dos hechos, que nos permitimos destacar nítidamente:

Primeramente que el viaje se debió a la gentilesa del Gerente General de la Compañía Carbonífera e Industrial de Lota, señor Guillermo Videla Lira, el cual ha sido poderosamente complementado con las finas atenciones que nos han dispensado el Administrador General señor Arnoldo Courard, el Sub-Administrador señor Armando Hodge, el Jefe de Bienestar señor Campos Menchaca, de el redactor de "La Opinión de Lota", señor Rojas, Capitán y Oficiales del buque "Doña Isidora" y finalmente tal como manifestamos, todos los agravios que nos otorgó el que dicen que es Pacífico Mar, han sido postergados absolutamente, porque estamos cumpliendo en estas canchas un anhelo muy sentido, cual es de expandir y difundir el bello deporte de la natación.

Hoy el pueblo trabajador de esta ciudad goza de esta piscina, cuya construcción encontró una propulsión alentadora y decisiva en el espíritu amplio de deportista que siempre ha sido la personalidad del Administrador señor Courard.

La práctica del deporte es uno de aquellos hechos desinteresados y aislados de la actividad humana, pero que en el fondo purifican y robustecen la raza y la sociedad, el Deporte es y será una actividad propia de aquellos individuos inspirados en fervientes anhelos de superación.

Confiamos que nuestras presentaciones hayan sido del agrado de todos ustedes y que sirvan de aliciente a la juventud para que se dediquen a la natación y que a la vuelta de muy poco tiempo, podamos, ya no venir a difundir un deporte, sino que a competir con los nadadores del Club Náutico de Lota.

Nuestra última expresión, sea la reiteración muy sincera y sentida de agradecimiento para todas aquellas personas de la Compañía que nos han permitido la satisfacción de visitar estas tierras de tantos esfuerzos y sacrificios.

Muchas gracias.

D.n Carlos Niemann H.

Capitán del equipo, su recia estampa de excelente nadador se justifica plenamente en el agua.

Sin esfuerzos se adjudicó la prueba de 66 metros estilo espalda. Es un valor destacado del "Playa Ancha". Recto y disciplinado sabe imponer su autoridad en la juventud que lo acompaña.

Nos habla con entusiasmo de los valores juveniles que actúan en su equipo. Hay entre ellos a nueva generación de nadadores —nos dice— jóvenes Cadetes de nuestra Marina de Guerra, que prometen mucho.

—¿Y elementos fogueados?

—**Y muy fogueado mi amigo, ahí tiene ud. al iquequeño Amador Rojas, carga buenos años sobre sus espaldas. Ha figurado en equipos seleccionados de Water-polo y también entre los buenos nadadores. Pese a su dilatada permanencia en este deporte, todavía da sus "chispazos". En nuestra Delegación es algo así como la vedette que alegra con sus tallas y bromas.**

—¿Tiene algo que decirnos de su visita?

—**Tendría para escribir un folleto ,pero tendría que ser ilustrado con fotos de los hermosos paisajes, para que así crean las personas a quienes se le cuente lo que es en realidad Lota, y la gentileza y hospitalidad con que comprometen a visitantes como nosotros, que al decir verdad, no esperábamos pasarlo tan bien.**

—**Bien mi estimado Capitán, Uds. han de ado gratos recuerdos y esperamos que no sea esta la única vez que nos damos el placer de tenerlos con nosotros.**

Altos dirigentes del Fútbol Regional, invitados a Lota

Acompañados del actual representante de Lota, ante el Comité Regional, señor Ramón Vallejos, el día Lunes 9 del mes pasado estuvieron en corta visita, los señores Ernesto Allende, Presidente de la Federación de Fútbol de Chile, y Rafael Vergara, Presidente de la Asociación Central del Fútbol Amateur.

A su llegada fueron atendidos por altos dirigentes de la Asociación de Fútbol de Lota, y en cuya compañía recorrieron las diversas dependencias de la Empresa.

En su corta visita se detuvieron en el Parque, para admirar las bellezas que son favorablemente comentadas por cuantas personas lo visitan. Conocieron la Piscina Olímpica y el nuevo Casino para Obreros, llevándose una magnífica impresión de estas dos obras que constituyen un motivo de orgullo para este centenario mineral, que va marchando con pasos seguros por una senda de progreso urbano, proporcionando, cada vez, mayores comodidades a sus colaboradores.

Terminaron su recorrido en el local de la Secretaría de la Asociación, donde se impusieron del buen pie de organización en que se encuentra en la actualidad. Hubo una amena charla sobre asuntos deportivos y al retirarse felicitaron a los dirigentes por el mantenimiento de una Secretaría, que está en relación con el prestigio conseguido, tanto

)eportiva del Club "PLAYA ANCHA"

's de los Obreros, atrajeron gran cantidad de espec- es Lilo Mund, el ballet acuático y los partidos de plausos y las simpatías del público.

EL BALLET ACUATICO

Otro número, y que se destacó por su valor artístico fué el que presentaron las señoritas Lilo Mund,

gusta Euler, que junto con Lilo nquita al programa, presentando cuático

Participantes de la prueba de los 66 metros estilo espalda

Sheila Galligan y Christa Euler, quienes al compás de los valses de Strauss, ejecutaron su ballet que terminó con una rueda que en forma impecable dió dos vueltas, arrancando una cerrada ovación del público que por primera vez presenciaba un espectáculo de esta categoría.

Don Carlos Morales A.

Actuaba como Secretario de la Delegación del "Playa Ancha", activo lugarteniente del Sr. Barry, mantenía, a través de sus fent s, la más rada escrutadora sobre su in quieta pa vada. Lo entre i- tamos al sistema "flash".

—¿Bueno para el agua don Carlos?

—No muy bueno, con una "Panimávida" estoy listo

—¡...! Se nos corrió como azogue.

—Qué impresión le ha causado Lota?

—Muy distinta a la que me había figurado; para describir algo, cada cual tiene su versión, pero la realidad le da al observador la medida exacta de su valor. No hay nada que hacer— nos dice usando esta manida frase— Lota es linda por los cuatro costados y el Parque nos proporciona otra dimensión de belleza. Los dos días de grata permanencia han volado, hemos pasado por una escala de sucesivas impresiones, y esto no se olvida fácil mente.

—¿Qué tal nuestro público?

—Cariñoso, simpático y muy pródigo en aplausos; hay que ver como alentaron a los muchachos y señoritas en sus pruebas, esto habla muy bien del espíritu deportivo de los mineros.

—¿Se vuelven contentos?

—Ni que preguntarlo, todos, maduros y jóvenes nos vamos con el corazón lleno por tanta gentileza recibida; ahora sólo deseamos que el viaje de retorno no sea tan sacudido como el de venida para que así sea completo el circuito feliz de esta jira.

—¿Nada más?

—Sí, un "hasta luego" cariñoso a los señores Jefes de la Compañía y al público porque nuestros deseos son de volver en otra oportunidad.

MATCH DE WATER POLO

El último número del programa fué un partido de water polo, jugado entre los vice-campeones de Chile, adultos y los campeones juveniles de Chile. El de los adultos tomó el nombre de Lota y el de los juveniles "Isidora" en homenaje al barco que los trajo a estas tierras.

Se jugaron dos tiempos de 10 minutos por lado, venciendo el equipo de "Lota" por la cuenta de 3 a 1. Arbitró el señor Roberto Barry. La juventud lotina siguió con gran interés el desarrollo del partido, aplaudiendo las espectaculares atajadas de los guardametas y los avances de los delanteros.

Conviene dejar establecido que la Compañía, por intermedio del Departamento de Bienestar facilitó todos los elementos necesarios para el correcto desarrollo de las pruebas y del partido de water polo, tal como si se tratara de una competencia ceñida a sus reglamentos.

Terminado el programa la Delegación volvió al Casino a servirse unas once para en la noche, después de la comida, asistir al Teatro en el que tuvieron sus localidades reservadas para los dos días de su grata permanencia.

ULTIMA PRESENTACION

Con objeto de que el público que no pudo presenciar las pruebas del estreno, el programa completo fué empezado a las 11 de la mañana del Domingo, concurriendo esta vez mayor cantidad de espectadores.

En cada prueba se renovaron los aplausos como demostración de simpatía hacia los nadadores y señoritas que nos proporcionaron la oportunidad de presenciar un espectáculo atrayente, por primera vez presentados en la región.

JIRA RELAMPAGO A SCHWAGER

Accediendo a una gentil invitación, la Delegación visitó el vecino mineral de Schwager, realizando en la Piscina un improvisado programa que agradó al público que los esperaba.

„Realizaron una corta visita al establecimiento, recibiendo atenciones en el Casino de Empleados, y a las 19 horas regresaron en la misma micro que los llevara.

EL VIAJE DE RETORNO

El medio día del Lunes los encontró ya abordo del "Doña Isidora" que con su carga de carbón se encontraba listo para zarpar. Fueron despedidos por el señor Mariano Campos M., jefe del Departamento de Bienestar y redactor y fotógrafo de nuestro informativo. La alegre muchachada se despidió con su característico grito deportivo, para jefes y la Compañía Carbonífera e Industrial de Lota, de quienes llevan imperecederos recuerdos.

Silueta Deportiva de Roberto Barry Silva

Su imponente estampa delata al hombre curtido en innumerables pruebas de su deporte favorito, la natación. Para pretender trazar su trayectoria deportiva precisaríamos de un largo espacio, y como siempre estamos limitados, sólo apuntaremos en estas líneas lo más interesante de nuestra conversación.

Lleva la friolera de 23 años como socio del Club Deportivo "Playa Ancha" de Valparaíso, del que es entrenador de water polo y Director de natación. El Club cuenta con 27 años de existencia, de modo que el señor Barry ha estado en sus filas desde los albores de su existencia.

El "Playa Ancha" mantuvo por espacio de 13 años consecutivos el título de Campeón de Chile en water polo.

—Me llamaban el hombre de la buena estrella —nos dice sonriendo— y era por la sencilla razón de que al Club que entraba con el permiso de mi Institución, le iba bien y luego se clasificaban Campeones. Así pasó con la "Unión Deportiva Española", con el equipo del Estade Francés y en la Argentina, cuando fuí a entrenar al equipo del "River Plate", que se clasificó Campeón Nacional, y al formar el seleccionado para intervenir en Sud-americano, tuvimos que confesar que no éramos argentinos.

—¿Porque dice "tuvimos"...?

—Por la sencilla razón de que también en el equipo había otro elemento que no era argentino, me trataba del popular nadador peruano Daniel Carbio, con quien hacía pareja en la delantera del equipo.

—¿Hay más nadadores en su familia?

—Somos nueve hermanos, 5 hombres y 4 mujeres, de estos cuatro nos ha gustado este deporte, tres hombres y una mujer.

—¿Todos buenos como Ud.?

—No lo han hecho mal, y han figurado entre los campeones.

El lector se imagina cuanto se podría escribir al continuar conversando con este deportista que ha sido una gran figura en nuestro país, pero, deb mos terminar, la razón, ya se conoce. Para esto le hacemos las últimas preguntas:

—¿Qué le ha parecido nuestra Piscina Olímpica.

—Magnífica, es lo mejor que hay por toda la región y quien sabe si en el país. Seguramente —continúa— en Lota van a surgir buenos elementos; así como tiene buenos futbolistas, ¿porqué no pueden salir excelentes waterpolistas? En la persona del señor Arnoldo Courard he visto a un caballero muy entusiasta y que le agrada este deporte, este factor será de gran importancia y provecho para su desarrollo. Bien puede ser que en otra oportunidad, ya no vengamos a hacer demostraciones, sino a competir con la juventud que se haya formado.

—¿Algo que agregar señor Barry?

—Una vez más mis sinceros agradecimientos a la superioridad de la Compañía, y a los señores Arnoldo Courard, Administrador General y al señor Armando Hodge, Sub-administrador, por las finas atenciones que terminaron con la comida que nos ofrecieron en la Casa de Directores.

—Así hemos sdado fin a esta silueta, que, a pesar de todo se nos fué alargando debido al buen material que teníamos para trabajar.

En líneas aparte daremos a conocer las palabras del Presidente de la Delegación, pronunciadas en la última exhibición.

RUTA DEPORTIVA

FUTBOL

Por este lado la cosa se mueve más. El campeonato de los metalúrgicos terminó con el triunfo del equipo del "Gasifier", quedando en segundo lugar el equipo de "Maestranza", que llevaba todas las de clasificarse campeón, pero como es sabido eso de que "en la puerta del horno se quema el pan", así no más fué y en la raya perdieron el codiciado título.

En este campeonato compitieron los siguientes equipos: "Maestranza", "Gasifier", "Maquinaria", "Pique Nuevo", "Planta Eléctrica", "Pique Grande", "Chiflón" y "Mecánica a vapor".

Colista de la competencia fué precisamente el último de los nombrados con poca separación de "Chiflón".

El Comité de Deportes del Sindicato Metalúrgicos que ha puesto todo su empeño, porque este campeonato tenga un buen éxito, está integrado por los siguientes personas:

Presidente, señor Carlos Espinoza Z., de Planta Eléctrica.

Secretario, señor Arnold Ormeño D., de Gasifier-Arquitectura.

Tesorero, señor Rosalindo Fernández, de Maestranza.

Directores, señor Santiago Sanhueza, de Mecánica a Vapor y señor Juan Yáñez, de Maquinaria.

De las competencias que se han llevado a efecto en el Estadio de la Compañía, da cuenta en la sección respectiva nuestro colaborador deportivo "Vijaro".

(Siga a la pág. 17)

Número de gran hilaridad fué la lucha entre lanceros, caballeros en flotadoras balsas

GRANDES ALMACENES

"LA CAMPANA"

PEDRO AGUIRRE CERDA 647 - LOTA

Grandes Almacenes "LA CAMPANA" ofrece al selecto público lotino un surtido completo de artículos para Colegiales, Caballeros y Damas.

¡Desde hoy pone en práctica los precios rebajados para los niños escolares!

OFRECEMOS ADEMAS:

PRODUCTOS

"YARUR", "SUMAR" e "HIRMAS"

COLCHAS, FRAZADAS, SOMBREROS, ROPA HECHA, MUEBLES, MARQUESAS DE ACERO INOXIDABLE

DEPOSITO DE CATRES Y COLCHONES

NOTA.-- Toda compra que Ud. haga en estos almacenes, será entregada en su propio domicilio.

CASA "ROVIC"

ROA VIVALLO Y CIA.

Pedro Aguirre Cerda 777 (Los tres 7 juntitos) LOTA

Se complace en ofrecer al distinguido pueblo de Lota, los siguientes artículos:

RADIOS R. C. A. Victor.

Gran surtido en Relojes Suizos, para damas y caballeros, Pulseras enchapadas en oro y cromados, en 15, 17 y 21 rubíes.

RELOJES DESPERTADORES, Alemanes.

BICICLETAS, de media pista, marca B. H. especial, españolas.

COCINAS MASTER, a parafina, de 2 y 3 platos, muy cómodas y económicas.

Máquinas de pie, para coser y bordar, marca "SIGMA" españolas.

Todos estos artículos se entregan con facilidad de pago.

VENTAS AL DETALLE: Discos R. C. A. Victor, agujas, Artefactos eléctricos en general, Armónicas, Brazaletes para relojes, enchapados y cromados, Nylon y en cuero.

EN JOYAS: anillos, Aros y Gargantillas de plata.
Por llegar gran surtido en Lámparas de velador, oficina y pedestal.

Y diferentes artículos más para regalos.

¡No olvide pasar a ver nuestra vitrina y se convencerá!

ATENDIDA POR SUS PROPIOS DUEÑOS

Zapatería "LA VENUS"

PEDRO AGUIRRE CERDA 780 - LOTA

Como todos los años, "**LA VENUS**" se complace en ofrecer a su distinguida clientela Calzado de la mejor calidad para Colegiales, con regios regalos en útiles escolares.

"**LA VENUS**" tira a la calle MILES y MILES DE ZAPATOS para Niños Escolares y proporciona los mejores regalos en útiles.

Visítenos y Consúltenos

TODOS: chicos, viejos y señoras a la Zapatería "LA VENUS"

Buen triunfo se anotó LOTA al vencer al brioso cuadro del MINERALES, el Sábado 14, por cuatro tantos contra dos

Jara, la mejor figura del cuadro local

Interesante resultó el encuentro jugado el Sábado 14 en el Estadio de la Compañía Carbonífera e Industrial de Lota, entre el brioso y técnico conjunto de Minerales, de Lirquén y el Seleccionado local, que finalizó con el inobjetable triunfo de nuestra representación por la cuenta de cuatro tantos contra dos.

Un público bastante apreciable y que dejó en boletería la suma de $ 14.920.— por concepto de entrada, presenció este encuentro que tuvo un desarrollo que logró apasionar al público que se retiró del campo de juego, bien impresionado de la calidad de juego que practican los muchachos de la casaca verde.

EL PRELIMINAR

Bajo las órdenes del competente pito local señor José Flores, cuyo desempeño fué correcto, los escuadras juveniles del Deportivo Manuel Rodríguez y Luis A. Acevedo, dieron comienzo a la tarde deportiva de nuestro comentario.

Los moscalbetes —promesas del deporte de mañana— empezaron el partido dentro de un marco rapidísimo conduciendo avances bastantes ecomiásticos que dieron al juego un ritmo agradable y sensacional, venciendo, finalmente, las huestes "albas" por la cuenta mínima; resultado lógico y justo, si es que nos atenemos a lo sucedido en la cancha.

MATCH DE FONDO: EQUIPO Y GOLES

Los cuadros, ante el juez señor Véjar de los registros de la Asociación de Arbitros local, conformaron así:

MINERALES (albos)
Games
Fuentes Urrutia Ramírez
Villagrán García
Carvajal Sáez Fernández
Fuentes L. — Deij
O — Sáez
Jara — Sáez
Vásquez Amaya Fernández
Fuentes Olate
Arévalo Cartes España
Fernández
LOTA (verdes)

(Viene de pág. 15)

BASQUEBOL

Después del Campeonato Zonal, en que nos colocamos a la cola, no hemos presenciado "pichangas", amistosos ni nada; y qué magnífica cancha que tenemos! Está bien que la temporada no haya llegado, pero un partidito para conservar las formas y mantener el entusiasmo no estaría mal.

B O X

Estamos en receso, una calma chicha mantiene inmóvil el timón que debe dar rumbo a las actividades del boxeo. No se dan señales de vida, las cuerdas del cuadrilátero están sueltas, los guantes arrugándose por la falta de la horma de las manos que los calzan. ¿Qué sucede con nuestros aficionados al pugilismo?

PRIMERA FRACCION

Se dió el puntapié inicial a las 18 horas, correspondiendo hacerlo al cuadro visitante.

PRIMER GOL DE LOTA

6' Contreras se arrea por su línea (costado) y centra magistralmente tomando Jara, quien convierte de primera, decretando la ventaja para los nuestros: Lota, uno; Minerales, cero.

15' nuevamente el pórtico de Games atraviesa por una difícil situación, al recibir Jara centrada de Contreras, logrando aquél echar la pelota en última instancia fuera del campo de juego. Servido el córner no tiene mayores consecuencias.

17' Medel en franca atropellada dispara potente shot a Fernández que logra neutralizar sacando la bola al córner en gran esfuerzo. Tampoco este córner tiene dificultades para los "lotinos".

18' Fernández se luce al detener otro violento tiro de Medel.

MINERALES EMPATA

19' Fuentes recoge en gran forma un córner servido por Deij y con ello decreta la equiparidad en el marcador: Lota, uno; Minerales, uno.

23' Deij adelanta la pelota y la toma Fuentes y trata de impulsarla, pero en ese momento Fernández vuelaba y se la saca limpiamente, ganándose vivos aplausos de la multitud.

SEGUNDO GOL LOTINO

33' Jara, desde corta distancia enfila potente tiro esquinado que llega al fondo de las redes, obteniendo la segunda caída de Games: Lota, dos; Minerales, uno.

42' Games detiene potente taponazo de Contreras.

44' Salida falsa de Fernández aprovecha Fuentes y decreta el empate: Lota, dos; Minerales, dos.

45' el árbitro toca el pito señalando el término de la primera fracción.

SEGUNDA FRACCION

En el cuadro local entra Arévalo Manuel y sale Fuentes. Minerales sigue con su gente.

TERCER GOL LOTINO

1' Vásquez en posesión de la pelota, se acerca al arco defendido por Games y la centra tomándola de cabeza Jara el que la impulsa violentamente a las redes, convirtiendo el tercer tanto: Lota, tres; Minerales, dos.

9' Games detiene varios tiros de los ágiles "lotinos", salvando su valla a duras penas.

10' Fernández en poderable estirada detiene potentísimo shut de Fernández.

16' Fernández contiene otro tiro de Fuentes.

CUARTO GOL LOTINO

29' Fernández con potente tiro desde corta distancia esquinado bate por cuarta vez a Games: Lota, cuatro; Minerales, dos.

43' Fernández recoge bien un córner servido por Fuentes.

45' el juez da por terminado el partido sin otras alternativas dignas de mención.

V.

DE LA PISCINA DE OBREROS

El sol empieza a ponerse mezquino, racionador de su vivificante calor, y habrá que abandonar las piscinas. ¡Qué calamidad! En el mosaico las señoritas: 1) Inés Morand, 2) Ilda Morales, 3) Ita Mac-Kay.

A 2 goles empataron Seleccionados Metalúrgicos de Lota y Schwager

En primera fracción ganaba Schwager dos a uno

Ante un gran público que premió con sus mejores aplausos las diversas alternativas del juego y que tuvo un epílogo justo, dada la equiparidad de acciones y el esfuerzo desplegado por las onceavas en acción, se llevó a efecto el Jueves 12 del mes pasado en nuestro reducto el gran match de fútbol pactado entre las Selecciones de "Metalúrgicos" de Lota y Schwager.

Fue un evento que tuvo ribetes agradables y produjo, a ratos, viva emoción en el respetable, que en todo momento entusiasmó con gritos y aplausos a nuestros representantes que se prodigaron en gran forma, protagonizando un cotejo bravo, rapido y armonioso.

La escuadra lotina tendió sus líneas de la siguiente manera:

Cisterna
Rojas Carrasco Arévalo
Olate Fuentes
Sáez Sáez Rivera Amaya Jara

Desde el comienzo se advirtió que las oncenas habían recibido instrucciones terminantes de vencer al enemigo, y es así como el juego se tornó rapidísimo pasando los pórticos por momentos altamente difíciles, situación que sin embargo los metas hábil y firmemente lograron neutralizar ganándonos los mejores aplausos. Pero esto no podía durar y fué entonces cuando "Schwager" logró romper el equilibrio conquistando el primer gol y por ende la ventaja. Luego Lota tomó la iniciativa y gracias a una feliz intervención de Jara logra la equiparidad (penalty). Otro tanto marcado por "Schwager" encontró el primer tiempo a los litigantes con la ventaja para los del vecino mineral.

La segunda etapa tuvo más o menos las mismas características de la anterior, sobresaliendo no obstante los ágiles locales, quienes arreciaron en su ofensiva y conquistaron el equilibrio en el marcador por acción injundiosa del jugador Amaya. El resto del juego se desenvolvió en forma equilibrada, terminándose sin otras alternativas.

El árbitro fué correcto y se recaudó una suma cercana a los 5 mil pesos y una cifra de 800 a 900 personas.

V.

SASTRERIA "MARDONES"
FONO 62 - PEDRO AGUIRRE CERDA 892 - LOTA
— RECIBE HECHURAS, CON MATERIALES DE PRIMERA CALIDAD —
CUENTA CON EXPERTO CORTADOR SASTRE - TRABAJOS GARANTIDOS
Gran surtido de artículos escolares: Lápices, Gomas, Plumas, Tinta, etc. etc.
A LOS MAS BAJOS PRECIOS DE PLAZA

Sastrería "REAL"
ANIBAL PINTO 185 - LOTA
LA MEJOR CONFECCION DE MEDIDA
Telas Nacionales e Importadas
a los más bajos precios
REINALDO SUAZO TORRES
SASTRE

Zapatería "IMPERIO"
PEDRO AGUIRRE CERDA 736 - LOTA
EL MEJOR CALZADO, AL MENOR PRECIO
¡PASE Y SE CONVENCERA!
JULIO LEON

46 años del Club Deportivo "Carlos Cousiño"

Comentario Sinóptico por Garrick

Corrían los lejanos días del año 1906: el popular deporte se insinuaba en el ánimo de la juventud dando sus primeros pasos. No más de 4 clubes existían por esa época, cuando un grupo de entusiastas que no pertenecía a ninguno empezó a acariciar la idea de formar uno suyo. Así, después de varias reuniones preliminares, muchas de ellas a la luz de la luna por las esquinas de los barrios, dieron vida, el día 2 de Febrero de 1907, una de las instituciones deportivas, que, sobre el curso del tiempo y afianzado por la fe y entusiasmo de sus organizadores, llegaría constituirse en uno de los mas poderosos equipos de la zona.

El Directorio definitivo fué elegido en la sesión del 10 de Marzo de 1907 y lo formaron las siguientes personas:

Presidente, señor Valeriano Rivera.
Vicepresidente, señor Eulogio Alarcón.
Secretario, señor Nicanor Poblete.
Porsecretario, señor Federico Riveros.
Tesorero, señor Artemio Jiménez.
Directores, señores: Marcelino Puentes, Manuel Ceballos, Alejandro Villanueva y David Arriagada.
Capitán del 1er. equipo, señor Juan Olivares.

En las páginas del diario "El Sur" de Concepción se dió a conocer la existencia del "Carlos Cousiño".

El debut de su equipo de primera división fué ante el "Manuel Rodríguez", perdiendo por la cuenta mínima, después de dura brega. Esta estrecha derrota lejos de amilanar a sus jugadores, levantó su espíritu, y de ahí en adelante se obtuvieron una serie de triunfos, que fué dando nombre y prestigio al club. Del voluminoso archivo y del libro de actas copiamos lo siguiente: "Acta del 29 de Marzo de 1908: con asistencia de 35 socios y siendo las 4.30 de la tarde se abrió la sesión.

"...con el corazon henchido de jubilo los socios se han impuesto de los sucesivos triunfos de nuestro equipo de honor, enfrentandose a los mas calificados rivales de la localidad, recibiendo como recompensa, una hermosa copa de plata donada por la superioridad de la compañia, la que, según letra del reglamento de la institución deberá quedar bajo la custodia del Tesorero, don Fermin 2º Torres". Al terminar la lectura del acta, la sala pidió un voto de aplauso para el señor Carlos Cousiño, por la cooperación y simpatia para el club que lleva su nombre. No sólo aplausos, sino vivas se oyeron en la sala.

El año de gloria para el "Carlos Cousiño" fué 1926, bajo la presidencia del señor Victor Chamorro. El equipo de honor cubrió una etapa de gran recordación, pues obtuvo valiosos premios y trofeos, hasta el final de sus competencias la calidad de invicto. Ocho de sus jugadores integraron la Selección de fútbol de Lota, y uno de los partidos mas brillantes fué el sostenido con el "Fernández Vial" que se presentó reforzado con ocho seleccionados de Concepción. Nuestros colores fueron vencidos 3 x 2. Se destacaron los jugadores Horacio Muñoz, Manuel Figueroa y el guardameta Robles.

Cúpole al "Carlos Cousiño" ser el primer club que enviaba a la capital a un equipo a competir, nada menos que con el campeón de la metrópolis. Fué el 19 de Mayo de 1926. El partido tuvo caracteres dramáticos y terminó en empate a un gol por lado.

Continua bajo el signo de su buena estrella manteniendo su titulo de campeón en los años 1926, 1928, 1929.

En 1935 se llevó a efecto en Santiago una competencia entre campeones zonales, Lota fué representado por el "Carlos Cousiño". Schwager se hizo representar por el "Andrés Bello". La delegación lotina iba presidida por don Humberto Laurié C.

Su primer encuentro fué frente al "America" de Rancagua, perdiendo dos a uno. Los mejores hombres en esa brega fueron: Choche Herrera, Nego Leal y Toño Flores.

De entre la larga lista de sus defensores se recuerdan por sus excepcionales dotes de futbolistas y caballeros, los hermanos Vargas y la notable pareja de backs formada por los hermanos Apolonio, que se destacaron en esa gran selección lotina que el año 1934 disputó la final con la selección de María Elena, venciendo Lota por espectaculares goles colocados por el recordado delantero del "Carlos Cousiño" Juan de Dios Aguilera, conocido popularmente por "El Chute".

En el año 1941, lo tenemos nuevamente clasificado campeón invicto, y sigue la estela de triunfos brillando en los años 1945 al 1951. Mantuvo la supremacia del fútbol local, manteniendo firme su corona de campeón el año 1952. Sabido es que del "Carlos Cousiño" se forma la base casi total de la Selección. Siempre han continuado ocho de sus jugadores defendiendo nuestros colores.

En la actualidad, sin restar meritos a otros buenos elementos, destacan sus nombres Desiderio Olate, Aquiles Jara, Duilio Salgado, Carlos Rivera (Capitán) y Rolando Alarcón.

El club se mantiene en un eficiente pie de organización, posee un buen salón social, moderna secretaria en donde se exhiben gran número de trofeos, que hablan al visitante con la elegancia de sus líneas, de los triunfos obtenidos por el empuje y entusiasmo de sus jugadores.

El club sigue su marcha ascendente, muchos proyectos se esperan realizarlos, entre estos una cancha de basquetbol, que ya esta en marcha. Para dar fin a este relato sinóptico, damos a conocer su actual directorio.

HONORARIO

Presidente, señor Guillermo Videla Ulra.
Vicepresidente, señor José Miller Vera.
Secretario, señor Gustavo Holmberg.
Tesorero, señor Armando Hodge.
Director, señor Arnoldo Courard.

DIRECTORIO ANTIGUO

Presidente, señor Alfonso Alvarado V.
Vicepresidente, señor Humberto Laurié O.
Secretario; señor Herminio Herrero.
Prosecretario, señor Eduardo Romero.
Tesorero, señor Urbano Castillo.
Protesorero, señor Pablo Fricke L.
Directores, señores: Victor Chamorro, Enrique Salazar, Pedro Flores B., Julio Salgado U. y Desiderio Olate.

Para cerrar la sinopsis, diremos que el actual directorio esta trabajando por la construcción de un mausoleo social, para lo cual cuenta ya con el terreno.

Nuestros viejos cracks del fútbol

JUAN ANTONIO FLORES VEGA

El popular Toño fué destacado back de su época

En nuestro diario traginar nos encontramos con don Juan Antonio Flores Vega, el recordado extremo defensa que se inició en las filas del Deportivo "Carlos Cousiño".

Con sus buenos años encima y sin conocer sus antecedentes deportivos, nadie podrá imaginar que este ciudadano que ve cruzar por su camino, fuera en años pasados, una brillante figura en el más popular de los deportes.

Pensamos de inmediato solicitarle una entrevista, a lo que accede no de muy buena gana, porque nos dice —soy hombre quitado de bulla, soy de otra época y creo que a nadie interesará saber lo que fui.

—Muy al contrario —le respondemos— el público, especialmente a la juventud deportiva le agrada conocer el pasado de los jugadores que se destacaron en las canchas, cuando el fútbol era más "deporte" y se practicaba por entusiasmo, sin detenerse a pensar en las recompensas; en la actualidad el fútbol se ha puesto "comercial".

—Es verdad, en nuestros tiempos primaba el amor a la camiseta, al club. Toño (ya hemos entrado en confianza) ¿podría responder algunas preguntas?...

—Siempre que no sean muy largas, ni difíciles...

—No, de lo más sencillas.

—¿Es hijo de estas tierras?

—Nací en el Golfo de Arauco y a los 12 años llegué a Lota con mi familia; como a la mayoria de los "cabros" me gustaba entretenerme con la pelota hasta que aprendí a dominarla. Me inviteron a formar los registros del "Carlos Cousiño", como infantil y en este club me quedé hasta hombre.

—¿De modo que no ha cambiado de camiseta?

—De camiseta deportiva, no...

—Conocida sus grandes cualidades de zaguero, es más que seguro que alguna "grúa" intentó levantar los del "Carlos Cousiño"...

—La realidad, hubieron algunos clubes que se interesaron por mi juego; me hicieron ventajosas propuestas, pero como ya le he dicho, el amor al club, a mi familia radicada en esta localidad, y a los compañeros de equipos, me sujetaron.

—¿Recuerda algunos buenos compañeros de equipo?

—Es difícil olvidar a los compañeros con quienes se han conquistado trabajosos triunfos, entre varios recuerdo a Carmelo Vásquez, a "Nego" Leal, a mi inseparable compañero Quijón, con quien jugamos en el "Carlos" y también integramos la Selección en varias oportunidades.

—¿Recuerda algún partido difícil en que haya tenido que, como se dice vulgarmente, jugarse entero?

—Fué mi último partido antes de colgar los zapatos, y lo hice defendiendo siempre los colores nuestros, fué en las canchas de Concepción el año 1950, con motivo del Campeonato de Campeones realizado en la capital. Se vió terminado ese campeonato el "River Plate" vino a Concepción a jugar con la Selección Penquista, y de preliminar nos tocó jugar, la Selección de Lota con el Naval y perdimos estrechamente 2 x 1. Al Domingo siguiente vino el "Nacional" de Montevideo, y mi club, representando a Lota, jugó la revancha con el Naval y en ese memorable partido perdimos 5 x 4. La prensa fué unánime en calificar como el mejor evento deportivo de ese día. Fué mi última jornada oficial —nos dice con cierto dejo de tristeza.

—¿Ha recibido alguna distinción especial?

—El año 1951, la Asociación de Lota me rindió un homenaje y en esa oportunidad se me hizo entrega de una Copa, en recompensa a mi larga trayectoria deportiva. Esa Copa, junto con varias medallas, las conservaré siempre como un recuerdo de los días gloriosos que vivi en las canchas.

—¿Qué opina del actual poderío de su club?

—Que el equipo de honor está bien armado y cada día se descubren valores nuevos, además estoy orgulloso que se hayan clasificado Campeones de la serie de honor.

—Hemos abusado de la paciencia de Toño, en nombre de "La Opinión de Lota" le agradecemos la entrevista, y al estrecharle su diestra, nos queda la satisfacción de haber cumplido con el deber de incluirlo en la galería de los viejos cracks de nuestro fútbol.

Lo vemos irse confundiéndose con el publico; a su lado pasarán algunos que lo vieron bien plantado en su puesto de back, caballeroso y recto en su desempeño, con su pluma limpia sin haber sido jamás expulsado de una cancha.

GARRICK.

Luciano Salgado Alegría
ABOGADO
Atiende juicios del Trabajo, Criminales, Civiles y de Comercio (Cheques y Letras)
LOTA
Calle Monsalve N.° 270 - Lunes y Miércoles, de 15 a 17 horas
CORONEL
Calle Montt N.° 910 - Lunes, Miércoles y Viernes, en la mañana

HAY QUE CONVENCERSE QUE PARA
Ropa de cama
Ropa hecha
Catres de bronce
de fierro o madera,
NO HAY COMO SU CASA:
Tienda "LA FAMA"
Si dicen que es
"LA FAMA", por algo será
No olvide la dirección:
Pedro Aguirre Cerda 700, esquina
Cupulican - Fono 44 - LOTA

Pinturas
BLUNDELL
M. R.
Insuperables desde el año 1811
Distribuidores:
GIBBS & Cía. S. A. C.

ACTIVIDADES DEL CLUB DE TENNIS DE LOTA

Resultado de los partidos jugados el Domingo 15 de Febrero, contra los equipos de Concepción

Las actividades que viene desarrollando el Club de Tennis de Lota, culminaron con los partidos jugados el Domingo 15 del mes pasado, frente a calificados exponentes del tennis de Concepción.

Aunque el triunfo favoreció a los visitantes, los partidos no carecieron de interés, proporcionando a los espectadores pasajes muy interesantes y emotivos producidos por jugadas muy exigidas.

A continuación damos a conocer el resultado de la competencia:

Ricardo Mendoza, Concepción vs. Alfredo Danhier, Lota. Ganó Concepción 6-2 - 7-5.

Señorita Zapata-Carlos Quinteros, Concepción vs. Sra. Ann de Kelly-Edmundo Delaveau, Lota. Ganó Lota 6-1 - 6-4.

Fernando Manns, Concepción vs. Ivan Bull, Lota. Ganó Lota 6-4 - 6-3.

Señora Coronata-Marcos Estrada, Concepción vs. Sra. Lola de Gyhra-Enrique Koch, Lota. Ganó Concepción 6-3 - 3-6 - 6-4.

Marcos Estrada-Sr. Soteras, Concepción vs. EnriqueKoch-Edmundo Delaveau, Lota. Ganó Concepción 6-4 - 4-6 - 5-4.

Carlos Quinteros-Ricardo Mendoza, Concepción vs. Ivan Bull-Jorge Demangel, Lota. Ganó Lota 6-1 - 6-4.

Sr. Villegas-Sr. Duhart, Concepción vs. Luis Muñoz-Alfredo Danhier, Lota. Ganó Concepción 6-4 - 2-6 - 7-5.

Harina "Coronel"

Toda la zona carbonífera la prefiere por su excelente calidad.

Antonio Pineda se constituyó en peligroso competidor para el vencedor de la Décimasexta Maratón de los Barrios

La prensa de Concepción en su oportunidad informó del resultado de la prueba maratónica que se realiza todos los años. En esta oportunidad en competencia 50 corredores, entre éstos figuraban dos exponentes de nuestro atletismo, que con su comportamiento apostaron mayor interés a la prueba, ya que Antonio Pineda, consiguió encabezar la columna, debiendo abandonar el puesto de líder, a causa del agotamieato que le produjo el cambio de tren de carrera, al ser advertido por un ciclista, que la meta se encontraba ya muy próxima.

Pineda cayó con todos los honores del atleta que entrega el total de sus energías por conseguir un triunfo, y este comportamiento suyo fué apreciado por los señores dirigentes que organizaron la décimosexta Maratón de los Barrios, quienes acordaron un

ESTIMULO PARA ANTONIO PINEDA

Después que cada atleta recibió su estímulo en la entrega de premios de la maratón, el presidente don Eduardo Marín, entregó como estímulo una copa para el buen representante de Lota, Antonio Pineda, —que sufriera un percance a pocos metros de la meta—, por su brillante actuación hasta donde sufriera un desvanecimiento, a causa del enorme esfuerzo desplegado en esta carrera. Este gesto fué muy bien recibido por todos los que conocieron de esta actuación que dió un justo estímulo a uno de los héroes de la maratón.

BRUSCO CAMBIO DE VELOCIDAD ACCIDENTO A PINEDA

Un inoportuno ciclista hizo pasar mal rato a Pineda, pues cuando este corredor venia ubicado en segundo lugar conquistado en un fuerte tren, fué advertido que faltaban escasos metros para la meta. Pineda, que como informamos, venia ya embalando, quiso en un supremo esfuerzo asegurarse la punta, pero con escasa fortuna, por cuanto fué acometido por un repentino calambre producido por el agotamiento que le significó el cambio de marcha. En el Hospital Regional debió ser atendido el bravo corredor lotino. (Estos dos últimos párrafos, son versiones del diario "La Patria").

7º LUGAR CONQUISTO HERMINIO FERNANDEZ

Puede considerarse honroso el puesto conseguido por otro de nuestros exponentes, Herminio Fernández, del Club Deportivo "Manuel Plaza", ya que conseguir esta colocación entre 50 competidores significa tener buenas disposiciones para soportar esta agotadora prueba.

Acompañó a Concepción a los corredores lotinos, el entrenador don Juan E. Manriquez, que debe estar satisfecho del comportamiento de sus pupilos. Para todos nuestra felicitación por su brillante desempeño en defensa del prestigio deportivo de Lota.

Nuestro reporter gráfico señor Orellana, captó el momento en que Antonio Pineda, en demanda de la meta, pasa frente al barrio universitario.

Don Juan E. Manriquez, Herminio Fernandez y Antonio Pineda, que representaron el atletismo de Lota, en la Décimasexta Maratón de los Barrios, corrida el Domingo 22 en Concepción

Nuestro esforzado corredor Antonio Pineda, comanda el lote, sufriendo un percance a corta distancia de la meta

Por más PESOS que tenga en sus bolsillos...

NUNCA HAGA ESTO...!

¡NO DESCUIDE LA CALIDAD!

Porque Calidad significa durabilidad y por lo tanto ahorro de Dinero

¡NO DESCUIDE LA PRESENTACION!

Porque con un Calzado bien presentado puede ir muy lejos...

¡NO OLVIDE EL MATERIAL DE CONFECCION!

Porque con un buen material Ud. tiene Zapatos para morirse...

ZAPATERIA
"LA POPULAR"

Es la única que podrá proporcionarle un Calzado que reuna esas tres condiciones:

CALIDAD - PRESENTACION - CONFECCION

TODO EL MUNDO A LA

Zapatería "LA POPULAR"

HUMBERTO LAURIE OLIVEIRA

PEDRO AGUIRRE CERDA 773 - LOTA

Noticiario de la jira de la Selección de fútbol de Lota al Norte Grande

Connotados dirigentes de la Asociación Social y Deportiva de la Oficina Pedro de Valdivia, acompañados del Dr. Mario Villarroel y de los señores A. Hodge y René Lalanne.

La Delegación sale de la visita que hicieron a la planta de elaboración del salitre, en la Oficina María Elena.

Un grupo de nuestros jugadores se encamina hacia el Estadio de María Elena, donde realizaron un difícil partido con la Selección.

Tres elementos del cuadro verde se entrenan a pleno sol pampino tratando de aclimatarse, para su serio compromiso frente a la Selección de la Pedro de Valdivia.

Tres de nuestros muchachos solicitaron una "pose" para el álbum de sus recuerdos. Uno no puede ocultar su nostalgia por lo que ha quedado en Lota...

En alta mar, en alta mar... felices, contentos, como maduro racimo de músculos, reflejan en sus rostros la alegría por una magnífica navegación en el "Isidora".

No todo era solaz y alegría. El entrenador no descuidaba la forma de sus pupilos y en cubierta los sometía a la disciplina de la gimnasia. Ahora descansan y tallan.

Si yo fuera Capitán!, dice el guardavallas Fernández frente a los instrumentos de navegación. Bien puede llegar a Capitán... del equipo —comenta uno.

Manuel Arévalo también padece un atavismo marinero pero... nadie le confiaría un barco, en todo caso el muchacho es bien empeñoso...

España, nuestro buen defensa, también siente atávicos impulsos de navegación, pero ninguno de los muchachos se encontrarían seguros si le diera por manejar el barco.

Aquí está el "mago" de las ollas, el hombre que conoce maravillosas fórmulas culinarias, posando con un grupo de "satisfechos" amigos.

THE END.

En la información pasada sobre la jira al norte de nuestra Selección de Fútbol, no pudimos dar cabida a esta serie de fotos en que han quedado impresos amenos recuerdos de la navegación y en tierra firme. Este "noticiario" se debe a la gentileza de uno de los muchachos que provistos de su "Kodack" captó esos momentos felices. Se lo agradecemos.

LO QUE NO SE PUBLICO

También por la falta de espacio quedó sin entrar en las páginas las gentiles atenciones que la Delegación recibiera al llegar a Valparaíso donde tenía reservado hospedaje en el Hotel Garden, entre las que hay que destacar el cóctel que les ofreció el Gerente de la Compañía señor Guillermo Videla Lira, con asistencia del personal de la Agencia de ese puerto.

Después del cóctel, en una micro la Delegación partió rumbo a "Concón" donde se les tenía reservado un almuerzo. En la noche fueron invitados a presenciar el clásico de fútbol "Everton"-"Wanderer" con entradas a tribuna.

El Domingo, la Gerencia de la Compañía les tenía reservadas entradas para asistir al "Derby", el espectáculo más sobresaliente de la hípica chilena. También se les reservó entradas para la función nocturna del Cine "Metro". La Delegación estuvo siempre en contacto con los señores Marholz, Tello, Santibáñez que les prodigaron finas atenciones.

UNA VEZ MAS

Los miembros de la Delegación, unánimemente reconocen estas atenciones, y reiteran sus agradecimientos al señor Guillermo Videla Lira, y por su intermedio a la Compañía Carbonífera e Industrial de Lota.

Casa "BAMBY"

Pedro Aguirre Cerda 771 — LOTA

¡No nos ahogamos en poca agua!

Toda nuestra existencia a la calle con motivo de la SEGUNDA GRAN LIQUIDACION de artículos de la más alta calidad

ESTAMOS BOTANDO NUESTRA MERCADERIA

EXCLUSIVIDAD EN BOTONES

ROPA INTERIOR PARA DAMAS Y NIÑOS

VISITENOS SIN COMPROMISO Y SE SALVARA COMPRANDO EN NUESTRA CASA

El Trofeo "Guillermo Videla Vial" se lo adjudicó el "Carlos Cousiño"

El señor Guillermo Videla Vial, destinó el trofeo que ilustra estas líneas para que fuera disputado entre los clubes de la localidad, "Luis A. Acevedo" y "Carlos Cousiño".

Puesto en disputa en un solo partido, la brega fué de alto interés por el entusiasmo y despliegue de energías que pusieron ambos equipos, consiguiendo el honor de la victoria y la posesión del trofeo, el Deportivo "Carlos Cousiño" que de inmediato le ha dado lugar entre los numerosos premios que en los estantes de su secretaría, atestiguan el valer deportivo de este antiguo club, que ha proporcionado motivos de orgullo por sus brillantes triunfos, tanto en nuestras canchas como fuera de ellas.

Actividades del Club Infantil "GUILLERMO VIDELA LIRA"

En la última sesión del club, se tomaron los siguientes acuerdos:

1º—Agradecer muy sinceramente la donación efectuada por el señor Guillermo Videla Lira y su hijo don Guillermo Videla Vial, que permitirá la adquisición de equipos para los temas de fútbol.

2º—Dejar constancia en acta de este espontáneo como generoso desprendimiento de dichas personas.

3º—Se autorizó la adquisición de 10 camisetas a una fábrica de la capital.

4º—Formar primer y segundo teams para organizar próximamente una competencia infantil.

5º—Se autorizó la compra de una pelota de fútbol.

6º—Se acuerda sesionar los días Lunes de cada semana.

G. CABEZAS S.
Director Consultivo.

Directorio para el presente año eligió el "Quintín Romero" B. C.

Con fecha 17 del mes pasado, en reunión general ordinaria, se procedió a la elección del Directorio que se responsabilizará de las actividades y buena marcha del club, por el presente año, el que está formado por las siguientes personas:

Presidente, señor Evaristo Abello.
Vicepresidente, señor Genaro González.
Secretario, señor Jorge Hernández.
Tesorero, señor Raúl Rodríguez.
Director, señor Lecboldo Rodríguez.
Entrenador, señor Alberto Vivanco.

La asamblea confía que la nueva mesa directiva, sabrá encausar los destinos de la institución por una senda de franca actividad social y deportiva, de acuerdo con el prestigio y tradición de este antiguo club, que ha dado al pugilismo buenos exponentes.

Compañías de Seguros

"LA CHILENA CONSOLIDADA"
"LA UNIVERSAL"
"LA COMERCIAL"
"LA VICTORIA"
"PUNTA ARENAS" S. A.
"LAUTARO" S. A.
"LA REGIONAL"

SANTIAGO -:- VALPARAISO

Ferretería Moreno S. A.

IMPORTADORES
de Ferretería
y Artículos Navales

Servicio Reembolso Ferrocarriles del Estado

Cochrane 365 Dirección Telegráfica:
Casilla 1788 "REVILLA"
VALPARAISO

Compañía Comercial de Valparaíso S. A.

Cochrane 719
Casilla 169 - V.
COVALPO
VALPARAISO

IMPORTADORES - DISTRIBUIDORES

Maquinarias, Herramientas y Accesorios para la Industria
Plantas Generadoras de Corriente Eléctrica
Equipo para Estaciones de Servicio y Garajes
Maquinaria maderera para Aserraderos, Barracas y Talleres

Representantes exclusivos para Chile de:

Salzgitter Maschinen A. G.

Fabricantes de Maquinaria y Equipo para Minas

LYNG & CARCAMO

Contratistas Marítimos

Picaduras de Calderos, Doblefondos, Bodegas, Sentinas

Avenida Errázuriz 711, Oficina 7 - Teléfono 7060

VALPARAISO

"AMANECER"

PAGINA LITERARIA DE LA ESCUELA "MATIAS COUSIÑO", LOTA ALTO

EDITORIAL

EL REGRESO

Nuevamente las campanas escolares han lanzado su aquí llamado al trabajo.

Un nuevo año de actividad se inicia a través de todo el país. Al acometer una empresa, como lo es ésta, los buenos propósitos deben abundar para conseguir los resultados halagadores que todos esperan de los futuros ciudadanos. La escuela al abrir nuevamente sus puertas se hace el propósito de siempre moldear la tierna mente de los niños y laborar concienzudamente en aras de la Patria. La institución escolar es el instrumento que la sociedad coloca al servicio de sus componentes con el objeto de elevar cada día más el nivel cultural de la nación, y por ende, hacer resaltar nuestro pueblo en el concierto de las naciones. Así, entonces, Chile, nuestra querida patria cifra sus esperanzas en sus niños; del cumplimiento fiel de estos propósitos dependen entonces grandes anhelos.

La capacidad individual es el único valor efectivo que los hombres pueden ostentar con verdadero orgullo, y esta capacidad, esta prenda maravillosa del saber, se adquiere en las aulas escolares. Mientras más educados e instruídos sean los ciudadanos, más posibilidades tendrán para encarar el futuro y mayor será su valor cívico.

El analfabetismo retrógrada el mérito de los pueblos, dicho sin eufemismos es una vergüenza que se debe extirpar. Preguntarán algunos, ¿qué es un analfabeto? y la respuesta fluye aceda. Un analfabeto es un ser sumido en la ignorancia, estigma que marca a los seres, privándolos de los más elementales principios culturales. En nuestro país padecemos este mal y el único medio de contrarrestarlo es la concurrencia a la escuela.

Millares son los niños que se mantienen al margen de la educación por escazes de escuelas, en los lugares apartados las posibilidades son escasas, es por esto que donde existen escuelas, deben aporvecharse al máximo los beneficios. Los alumnos que tienen la oportunidad de contar con un banco 'escolar, deben entregarse con todo empeño al estudio, aprovechar las preciosas horas de la niñez, que más tarde llegarán los días en que se deba encarar la lucha por la existencia, y entonces, la instrucción recibida en las escuelas, será como una poderosa palanca que les ayudará a despejar el camino. Las mejores oportunidades serán siempre para los más capacitados, para los que, cuando fueron niños, no desperdiciaron las lecciones y consejos de sus maestros.

Es preciso entonces que al iniciar este nuevo año de trabajo sepamos aquilatar en su justa medida lo que esto significa para realizar una tarea provechosa.

H.

ACUARELAS

PASA UNA CARRETA

Arrastrando una vieja carreta, con paso tardo y cansino van los bueyes con el yugo de la esclavitud pesando sobre sus recias cabezas. Bestias pacientes, venidas al mundo con el cartel de mansedumbre en sus ojos y el destino recto al sacrificio.

Un sentimiento intacto de conmiseración por su existencia me hace mirarlos y admirarlos en su resignación de eternos esclavos del hombre. Sus parientes consanguíneos, los toros de lidia pertenecen a otra casta, son bestias destinadas al espectáculo sangriento en las arenas taurinas; esos no hacieron para entregar sus cuernos a la correa humillante del yugo, los prepararon para la lucha y en el redondel taurino, donde el sol se quiebra en la escama de los trajes de luces, incendiando las flores rojas de los mantones, ellos, luciendo su bravura, revolviéndose briosamente, buscan en su enfurecida inconciencia al hombre que humilló a sus hermanos mansos y humildes, que en esa misma hora de triunfo y muerte, irán por lejanos caminos del mundo arrastrando una pesada carreta, cosa que he visto pasar en esta mortecina tarde de un verano que nos dice adiós desde las copas de los árboles que pronto empezarán a desnudarse...

GRILLOS...

Cansado de jugar, saturado de sol y de aire fresco vuelvo al caer la tarde a mi casa de campo. He corrido más que nunca en un descabellado empeño de atrapar mariposas; ellas parecen divertirse con mis pretenciones de "bípedo" impulsivo y vuelan bajo y lento exitando mi ambición de coleccionista. He cogido muchas y ordenadas coco las conservo parece un ámbum de filatélica. Son muchas las que hierbas, del divorcio con los cuadernos y libros ha terminado y debere volver a encontrarme con la mirada severa de los profesores y el bullicio inarmónico de mis compañeros...

Doy una mirada al dominio de mis fugaces pasatiempos, el campo se ha cubierto con un manto de tenues sombras, en el cielo hay un derroche de estrellas, me voy a la cama, un desorden de pensamientos me mantienen despierto, mientras en el silencio, sólo se escucha el chillido de los grillos, monocorde trovador, celador de la noche, hermano ilusionado del sopo que mantiene un alerta de vida cuando el día ha muerto...

ARCO IRIS

He visto muy de cerca un arco iris. ¡Qué maravilloso espectáculo! Lo había visto sólo a la distancia, pero ahora me he encontrado bajo su maravilloso e intagible arco.

Fantasía del cielo, filigrana tendida por manos de ángeles, signo bíblico de recóndita esperanza de vida, parentesis celestial de fustigador diluvio.

Lo he sentido en sutil contacto con mi espíritu; me quedé inmóvil, extasiado culumpiando mi visto sobre la sedeña luz de sus colores, dejó el tiempo de rodar y ahí, de pie, inmóvil como una estatua de piedra quedé hasta que como maravillosa estelequia se fué desvaneciendo... como una dulcísima ilusión...

J. RIGO BERTHO

Conviene saberlo...

NIEVES ANTARTICAS

Las nieves antárticas no son siempre blancas, como pudiera creerse, pues hay grandes extensiones de nieves rojas y verdes. Esta clase de nieve es debida a ciertas algas microscópicas que las tiñen. Igualmente las nieves negras de la isla.

Decepción presentan un fuerte contraste con el paisaje antártico, y se deben a la naturaleza volcánica de la isla.

MAQUINA DE ESCRIBIR CON 5,000 SIGNOS

"Nuestras máquinas de escribir apenas si cuentan tras de sí un siglo de existencia. En el año 1867 empezó a funcionar la primera de todas. La mayor del mundo es una china, que tiene más de cinco mil signos de escribir.

El escribir —y no ya en una máquina tal— representa en China, aun hoy, una de las artes más importantes, corriendo parejas en categoría con la poesía y la música.

Que se la tenga como un arte no ha de sorprender a nadie: sobre todo si se recuerda que un escolar chino no sólo necesita aprenderse los veinticuatro signos nuestros, sino de tres mil a cinco mil de los suyos. Quienes llegan a dominar el manejo de diez mil son considerados como muy cultos. Los que figuran como eruditos suelen dominar hasta cincuenta mil signos de esa original escritura" ("El Mercurio").

La voz araucana Colcura significa: piedras pardas.

INVENTOS

Uno de los inventos más trascendentales no sólo de aquella época, sino de todos los tiempos, fué la imprenta, creada por Juan Gutenberg en 1454.

Dionisio Papin, Físico francés, fué el inventor de la primera máquina de vapor llamada "marmita de Papin". Con esta máquina se dió el primer paso importante en la aplicación de la fuerza expositiva del vapor de agua.

Sastrería
"CARRILLO"
RECIBE HECHURAS
Confecciones en trajes para:
CABALLEROS
DAMAS y
NIÑOS
Siempre con los precios más bajos
Pedro Aguirre Cerda 415 - LOTA
HERIBERTO CARRILLO VEGA

LOS GRANDES HOMBRES

Don Valentín Letelier Madariaga

Ilustración de Rafael Vera Campos.

Este gran sociólogo chileno nació en Linares el 16 de Diciembre de 1852. Su obra dirigida hacia el campo de la Sociología y Ciencias de la Educación lo destacan junto a los hombres más esclarecidos del mundo intelectual, tanto de Chile como de América.

Una de las primeras obras "La lucha por la cultura" está demostrando el anhelo ferviente de este pensador: acercar por medio de la educación la cultura al pueblo, plataforma de lucha en la que se destacó con relieves brillantes.

Letelier vivió, dice Luis Galdames, "una juventud seria y laboriosa de hijo de familia empobrecida en los avatares de la agricultura. Estudió sacrificadamente sus humanidades y hubo de ejercer el profesorado heroico de los muchachos de talento, pero sin fortuna. Se recuerda que don Miguel Luis Amunátegui también tuvo que vencer estas duras pruebas en plena adolescencia de su vida".

Pero ambos siguieron adelante. Don Valentín marchó a Copiapó a ejercer la docencia media.

Más tarde su existencia fué conmovida felizmente por un viaje a Europa. Allá, concibió su "lucha por la cultura". Sociólogo, escritor y jurista al mismo tiempo que profesor, él supo concebirla no como una mera abstracción, sino como una batalla que había que librar desde las trincheras, ya plenamente desarrolladas en Chile, de la educación pública.

América libre estaba pidiendo un sociólogo, un hombre con la vista puesta en las realidades de la vida de estos jóvenes países. El chileno Letelier inflamó con sus principios, otorgados desde esa gran cátedra de americanidad que es su "Filosofía de la Educación", las mentes de nuestros educadores.

El político, el jurista, el sociólogo, ceden allí el paso a nuestro gran pedagogo positivista. Su magistral análisis de las enseñanzas primaria y secundaria, sus ideas precursoras de la rama especial de la Educación, lo colocan en el rango de los grandes gestadores de la grandeza americana.

Poetas Infantiles

Con alas de oro se fueron
las gloriosas vacaciones;
y pronto, graves volvieron
las horas de las lecciones.

Muchos recuerdos quedarón
por el río, y las praderas,
días hermosos pasaron
con luces de primavera...

Con la mente despejada
y el corazón encendido
por tan hermosa jornada
he vuelto fortalecido.

De nuevo me llamará
la campana de mi escuela,
¡ya es la hora!, me dirá
mi mamacita o mi abuela.

Y a estudiar con gran afán
volveré a mi escuelita,
a jugar con Pedro y Juan
en los reareos, a las bolitas.

Pero no sólo a jugar
sino a estudiar la lección,
para así poder ganar
un puesto de distinción.

Con mis libros y mi tintero
seré el primero en llegar,
aunque me llamen "patero"
yo sólo quiero estudiar.

PEDRO PI. TUTO

ESTUDIANTE: ¿Desea adquirir los útiles escolares a los más bajos precios y de la mejor calidad?
Compre los artículos de la afamada marca "TORRE" que los encontrará en la **LIBRERIA**
"LOS ESTUDIANTES"
CUADERNOS - CUADERNOS DE DIBUJO
CORCHETES - PAPEL CARBON - LAPICES
REGLAS - TINTA - SACAPUNTAS - LIBROS
DE CONTABILIDAD - TAMPONES
ARCHIVADORES
Bellos premios se proporcionarán a los escolares juntando las notas sobre fauna, flora o pequeñas biografías que traen los cuadernos (series).
Concurra hoy mismo a la Librería "LOS ESTUDIANTES"

"AMANECER"

ROSTRO DE CHILE

Alonso de Ercilla y "La Araucana"

Ilustraciones: Rafael Vera Campos

Alonso de Ercilla y Zúñiga, autor de "La Araucana"

"Chile, fértil provincia y señalada
en la región antártica famosa,
de remotas naciones respetada
por fuerte, principal y poderosa.
La gente que produce es tan granada
tan soberbia, gallarda y belicosa,
que no ha sido por rey jamás regida
ni a extranjero dominio sometida".

Palabras de Ercilla, el gran poeta español con las que describe nuestra tierra. Sin visión se completo, con esa canción que se adivina enardecida tras los versos:Cordillera, ríos, montañas, pedazos de cielo en los lagos, rojos copihues trenzados a los robles, blancos montes de salitre, cobre, carbón, cadenas de rieles uniendo ciudades, hombres de rostro curtido, de pechos orgullos de altivo mirar; así es Chile, encerrado en sus cuatro límites comunica esperanzas a sus habitantes, y Alonso de Ercilla, interpreta este mensaje que la naturaleza y sus hombres le comunicase. En "La Araucana" ha descrito nuestra tierra y sus hombres primitivos: los araucanos. Su valor le ha inspirado estas canciones de versos heroicos que traducen los sufrimientos y las asperezas de los rudos españoles y los altivos indígenas.

"La Araucana", fija en la literatura chilena un punto de partida. A pesar de venir su autor de la península, se le puede considerar como un producto de nuestra tierra; allí se encuentra fundido el valor araucano y la aspereza valerosa de los españoles. Ercilla al describir a los indígenas no puede sí no exclamar en un gesto de admiración:

"Son de gestos robustos, desbarbados,
bien formados los cuerpos y crecidos,
espaldas grandes, pechos levantados,
recios miembros, de nervios bien fornidos,
ágiles, desenvueltos, alentados,
animosos, valientes, atrevidos,
duros en el trabajo y sufridores
de frios mortales, hambres y calores".

"La virilidad emerge de cada verso con la facilidad natural, con que fluye el agua de las duras rocas.

Y luego se impone ante la desorganización que prende en el espíritu de los indígenas la palabra serena y sin intereses de Colo-Colo, el viejo sabio por las experiencias recogidas a través de una vida de sufrimientos y dobleces:

"Caciques del estado defensores
codicia del mandar no me convida
a pesarme de veros pretensiones
de cosa que a mi tanto era debida;
porque, según mi edad, ya veis señores
que estoy al otro mundo de partida;
mas el amor que siempre os he mostrado
a bien aconsejaros que ha incitado".

Discurso de Colo - Colo

Los indios escucharon sumisos a Colo-Colo y siguieron su consejo. Los ánimos se calmaron y la cordura se impone; tendrá que elegirse un "toqui" y para ello es necesario la realización de una prueba que seleccione al más fuerte y más astuto de los allí reunidos. Los más vigorosos mocetones participan en la prueba de sostener por más tiempo el pesado tronco sobre sus hombros: Paicavi, Elicura, Purén, Ongolmo, Tucapel, Lincoyán, todos han realizado su esfuerzo hasta que aparece el que debía ser el vencedor: Caupolicán. Ercilla sobrecogido exclama:

Elección del Toqui

"Era sólido el sol cuando el enorme
peso de las espaldas despedía,
y un salto dió en lanzándole disforme,
mostrando que aún más ánimo tenía.
El circunstante pueblo en voz conforme
pronuncio la sentencia y le decía:
"Sobre tan firmes hombres descargamos
el peso y grave carga que tomamos".

La fiereza araucana queda de manifiesto en las palabras de Galvarino, altivo, mutilado. Sin embargo, aún es capaz de enrostrar su villanía a los verdugos. Gota a gota rompe el manto verde la roja sangre que destila y una a una fluyen las palabras atrevidas, orgullosas:

"¡Oh gentes fermentidas, detestables,
indignas de las glorias deste día!
Hartad vuestras gargantas insaciables
en esta aborrecible sangre mía;

Suplicio de Galvarino

que, aunque los fieros poder variables
trastornen la araucana monarquía,
muertos podremos ser, mas no vencidos,
ni los ánimos libres oprimidos".

La presencia de la mujer nace repentina. Es Fresia, esposa de Caupolicán, que herida en su orgullo de hembra viene a cobrar tributo. En sus brazos manotea un niño; ella parece insensible, ha muerto la madre y es la mujer pisoteada en su orgullo la que habla. Caupolicán está prisionero, mas esto no es atenuante. Su honor ha sido vejado y ultrajado, en ello da libre curso a sus palabras:

Fresia, esposa de Caupolicán, hace entrega de su hijo

"¿Eres tú aquel varón que en pocos
hinchó la redondez de sus hazañas, [días
que con sólo la voz temblar hacías
las remotas naciones más extrañas?
¿Eres tú el capitán que prometías
de conquistar en breve las Españas
y someter el ártico hemisferio,
al yugo y ley del araucano imperio?
Toma, toma tu hijo, que era el nudo
con que el ficito amor me había ligado
que al sensible dolor y golpe agudo
estos fértiles pechos han secado;
Críalo, críalo tú, que ese membrudo
cuerpo en sexo de hembra se ha trocado
"Que yo no quiero título 'de madre
del hijo informe del informe padre".

Así Ercilla va tejiendo lo que puede llamarse la primera historia de Chile. Las proezas de araucanos y la intrepidez de los españoles dió lugar para que este insigne poeta diera a luz su inmortal libro: "La Araucana".

Ercilla, natural de España, era paje del príncipe real español, que después gobernó con el nombre de Felipe II. Llegó a Chile con Don García Hurtado de Mendoza.

H.

Tintorería "La Ideal"

ANIBAL PINTO 163 - LOTA

Tiene el agrado de avisar al distinguido público de Lota, que

Recibe Limpiados a Vapor

ESPECIALIDAD EN DESMANCHE DE GRASA Y ACEITES

También se recibe lavados de CAMISAS y CUELLOS

PRONTITUD y SERIEDAD

A LOS ALUMNOS EN GENERAL...

Les conviene saber que con motivo de la apertura de clases, deben tener listos sus uniformes y ternos confeccionados en excelentes Casimires y Paños a un precio relativamente bajo en:

SASTRERIA "EXCELSIOR"

CAUPOLICAN 349 - LOTA

HECHURAS DE PRIMERA PARA NIÑOS

6 a 8 años $ 650.- — 8 a 10 años $ 800.-

ZAPATERIA "IMPERIO"

COLEGIALES...!

Compren sus Zapatos en ZAPATERIA "IMPERIO"

PEDRO AGUIRRE CERDA 736 - LOTA

¡LOS MEJORES PRECIOS Y LOS MEJORES MODELOS!

Informaciones sobre Motociclismo

CARACTERISTICAS DE LAS MOTOCICLETAS

La potencia de una motocicleta está en relación con el volúmen de la cilindrada de su motor y se expresa en centímetros cúbicos. Las cilindradas más comunes son: 250, 350, 500, 750 y 1,000 cm³. Las máquinas de 350 cm³ son del tipo livianas; las de 500 cm³ constituyen el tipo ideal para rutas y aptas para llevar "socius" o pasajero. Las de potencia mayor de 500 cm³ son diseñadas para llevar side-car o carro acoplado.

Mucha importancia tiene el sistema de suspensión de las ruedas, que está en relación con el confort que pueda proporcionar al piloto. El diseño moderno ha transformado cada rama de la horquilla en un amortiguador hidráulico y ha agregado fuertes muelles, fijos al eje de la rueda posterior. Sin embargo en las máquinas destinadas a las competencias deportivas, es necesario eliminar las suspensiones.

La marca de fabricación de la moto, tiene bastante importancia, pues cada fabricante ha introducido características diferentes. La motocicleta inglesa tiende a nivelar sus características paras las diferentes marcas, tal es así que a veces cuesta distinguir una de otra marca. Las marcas inglesas más conocidas son: Triumph, B. S. A., Ariel, Douglas, Norton, Velocette y A. J. S. Entre las alemanas tenemos la B. M. W. Zundapp, N. S. U. y D. K. W. Italianas son las marcas Guzzi, Gilera y Benelli. Los norteamericanos han hecho poco progreso en materia de motos; los entendidos en motocicletas prefieren las europeas, sin embargo las líneas más bonitas las tenemos en las motos norteamericanas Indian y Harley -Davison y aparecen con profusión de luces y de cromos.

Las características sobresalientes, según la marca se pueden observar en el siguiente cuadro:

VELOCES	SUAVES	APTAS PARA TRABAJO RECIO	ELEGANTES
B. S. A. - Norton Triumph - B. M. W.	Guzzi	Guzzi - B. M. W.	Indian y Harley - Davison

VENTAJAS E INCONVENIENTES DE LAS MOTOCICLETAS

Ventajas.—La motocicleta es un vehículo de muy buen rendimiento. Su consumo, para el tipo de 500 cm³, de potencia media, es aproximadamente de 35 Kms/litro de combustible. Ofrece entre sus ventajas la facilidad de no exigir un gran garage para guardarlas. Para las rutas accidentadas muchas veces resulta mejor que el automóvil, por poseer más facilidad de movimientos, pudiendo sortear los baches del camino. Los gastos de reparaciones son ínfimos y casi siempre el propietario se interesa él mismo en ejecutarlas por la satisfacción que estos trabajos producen y además, porque dá seguridad al conductor en los casos en que haya que resolver fallas que puedan ocurrir en las rutas.

Viajar en motocicleta por rutas longitudinales resulta muy agradable, comparado con el automóvil, especialmente si el camino es accidentado. El "socius" no experimenta las mismas sensaciones, por no estar a cargo de los controles de mando.

"...y la moto devora las rutas, conducida por el piloto, formando una unidad cual centauro de aluminio, nervios y acero, cuya independencia de movimientos lo transforma en el "Amo de la carretera".

Inconvenientes. — Para esta zona, por lo lluviosa, es inconveniente el motorismo, a pesar que un piloto debidamente equipado no tiene dificultades para conducir su máquina, aún durante lluvias torrenciales.

El enfriamiento del motor se efectúa por medio del aire que lo rodea, por lo que necesariamente los cilindros deben ser construidos con paredes relativamente delgadas, construcción que favorece la intensidad del ruido de las explosiones. En un automóvil las explosiones son amortiguadas en gran parte por la camisa de agua de refrigeración que envuelve a los cilindros; por la anulación recíproca del ruido debido a los numerosos cilindros cuyos ciclos de funcionamiento se repiten regularmente. Por último, el automóvil dispone de espacios suficientes para llevar un gran silenciador.

La motocicleta es un vehículo que debe ser conducido por manos seguras, debido a su poca estabilidad en los casos de frenadas bruscas y al transitar por arenas o barro.

Su alto precio no lo pone al alcance de todas las personas que quisieran disponer de este vehículo. Una motocicleta B. M. W. de 500 cm³ vale actualmente $ 176,000.—

EL MOTOCICLISMO EN LOTA

El motorismo lotino data desde 1929, siendo el Sr. Juan Perfetti uno de los principales propulsores. La Cía. disponía de tres máquinas "Guzzi" para el servicio de Bosques y Fundos. Las condiciones climatéricas de la zona no permitían el uso práctico de las máquinas que se construían en ese tiempo y el motorismo quedó casi abandonado, viéndose una que otra máquina en servicio.

Los señores Lama, comerciantes de Lota, fueron los primeros motoristas que adquirieron máquinas de diseño mejorado, construídas en Europa después de la 2a guerra mundial.

Actualmente el número de motos en Lota asciende a trece máquinas, siendo la mayoría de ellas, de tipo moderno.

Manifiesto de la Flora y Fauna Marina

Tienen la palabra el Camarón, la Jaiva, el Langostino y la Pulga

Visto y considerando lo que han dicho nuestro "correligionarios"; nosotros también vivimos en el mar y no hemos querido quedar fuera de este CONGRESO, porque también tenemos algo que decir. Estamos acostumbrados a llegar sólo a la mesa del pudiente. ¿Por qué? Muchas veces hemos sentido satisfacción cuando algunos de Uds. ha arregladó su chinguillo y nos ha sacado en grandes cantidades ante la sorpresa y la alegría de sus familiares.

¿Por qué tan de tarde en tarde se acuerdan de nosotros? Y yo, el más humilde de las playas, que me llaman "Pulga" y, soy en realidad un plato exquisito como sopa para sus niños. Basta sólo con enterrar las manos cuando la ola se retira para sacarme en grandes cantidades.

HABLA EL PEJEGALLO O DORADO

Aunque poco conocido, pues como soy un tanto feo, casi siempre me cortan la cabeza para venderme y me hacen pasar por congrio. Ya verá amigos por que hacen esto. Sin embargo, mi carne es exquisita, y no tiene espinas. Aconsejo sí, que antes de meterme a la sartén o de guisarme, me saque el nervio que tengo a lo largo del lomo, el cual es amargo. Les advierto que es lo único que me pueden criticar, pero: ¿quién no tiene su lado flaco?

Me dejo pescar igual que todos, con un anzuelo de regular tamaño, cenado con un poco de sardina, jibia o macha.

TAMBIEN HABLAN LAS ALGAS MARINAS, (Luche, Cochayuyo, etc)

¡Qué ingrata es la gente! ¿Es posible que poco a poco se nos haya ido olvidando en esta tierra a cuya fama hemos contribuido desde remotos años? Sin acordarse de esos sabrosos guisos con que soliamos abastecer la mesa del pobre. Hoy día se nos desprecia y se nos olvida. Tenemos el orgullo de constituir la alimentación más sana y más barata. Nosotros proporcionamos el yodo y otros elementos tan necesarios para el organismo. Para irnos con quien nos desea, no ofrecemos lucha ni resistencia, y sin embargo, ahí se nos deja olvidado sobre las playas como si no sirviéramos para nada. ¡Es el colmo del desprecio!

Nosotros sabemos que desde

(Siga a la pág. 27)

Servicio Meteorológico de Lota Alto

Observaciones registradas hasta el día 23 de Febrero de 1953, y su comparación con el año anterior en igual lapso

TERMOMETRIA

Temperatura	A la sombra		Cielo Descubierto
	1952	1953	1953
Máxima del año.	32°	30°	33°
Mínima del año.	1°	11°	9°

BAROMETRIA

Presión atmosférica	1952	1953
Máxima del año.....	776	766
Mínima del año.....	756	776

HIGROMETRIA

Humedad del aire	1952	1953
Máxima del año.....	92	75
Mínima del año.....	40	39

PLUVIOMETRIA

Milímetros de agua caída	1952	1953
Total hasta la fecha.....	12.5	75.3
Total en el año.....	942.4	

AGUA CAIDA EN 1952 Y SU COMPARACION CON EL PRESENTE AÑO

Meses del año	1952	1953
Enero	—.— mm.	58.8 mm.
Febrero	13.1 „	16.5 „
Marzo	58.4 „	—.— „
Abril	10.6 „	—.— „
Mayo	198.8 „	—.— „
Junio	210.5 „	—.— „
Julio	154.9 „	—.— „
Agosto	115.5 „	—.— „
Septiembre	80.6 „	—.— „
Octubre	84.0 „	—.— „
Noviembre	14.9 „	—.— „
Diciembre	1.1 „	—.— „
Total	942.4 mm.	75.3 mm.

CASA "ALBERTO DIAZ"

FRENTE A LA PLAZA DE LOTA

CONCEPCION, Aníbal Pinto 613 — LOTA, Pedro Aguirre Cerda 402

ANTES DE COMPRAR LOZA, VISITENOS, Y VEA PRECIOS Y SURTIDO DE FABRICA

TENEMOS EL JUEGO DE 36-76-84-110 PIEZAS DE LOZA CON COMODOS CREDITOS

PLATO DE ESPIGA Y LISO $ 23.80 C/U.

Vasos Yungay, a $ 10 c/u. — Cucharas de lata, 3 por $ 10.-

Abridor tarro, americano, $ 28 c/u. — Ollas Aluminio, desde $ 68 c/u.

ARTICULOS NYLON "SHYF"

TAZA CAFE DESDE $ 25.- C/U.

¡TODOS LOS ARTICULOS INDISPENSABLES PARA VIVIR MEJOR CON POCO GASTO!

Perfetti, Hernández y Cía. Ltda.

CONCESIONARIOS

Economato Lota Alto

"COMO SIEMPRE A SUS ORDENES"

OFRECEMOS:

LITERAS DE 2 CAMAS

NUEVAMENTE LLEGARON:

Almohadas de Lana y Langriz

Camas de Coty y Damasco

Catres de 1½ y 1 Plaza

Consulte Precios y Condiciones

"El minerito Gómez" POR L.E. MUÑOZ A. (LEMA)

DEL MAR PARA SU COCINA

ASADO EN LA BRASA

El asado en brasa es el mejor. Tengase cuidado que no haya mucho humo o tizones encendidos entre los carbones. El fuego debe ser siempre vivo, y debe avivarse constantemente por medio de un soplador.

ATUN EN OLLA

Se pica la carne del atún, como se hace con la carne de vaca para el estofado y se echa en una olla untada en mantequilla: se ralla bastante pan tostado, se le vierte un vaso de vino blanco y jugo de limón; callampas machacadas, sal, pimienta, ajos picados y un poquito de agua. Una vez cocido se sirve.

ATUN A LA ITALIANA

1 kilo de atún, 1 copa de vino blanco, 1 cebolla, 2 zanahorias y 2 huevos duros.

Se cuece el atún aliñado con perejil, vino blanco, cebollas y zanahorias: se añade un poco de harina desleida en manteca, y se sirve con huevos duros picados y queso rallado.

BACALAO CON GARBANZOS

Se deja remojando de un día para otro, el bacalao y los garbanzos. Al día siguiente se les pone a sancochar en agua nueva. Aparte se hace una fritura de ajos, manteca, cebolla, pimienta y bastante tomate. Luego después se le añade el bacalao y los garbanzos, todo lo cual se cuece a fuego lento.

ALGUNOS CONSEJOS PRACTICOS PARA ASAR EL PESCADO

Acéitese ligeramente el pescado (sobre todo cuando está cortado en tajadas o filetes) antes de asarlo. No se ase jamás un pescado mojado. Dése vuelta dos o tres veces sobre la parrilla, según su espesor. Es necesario que ambos lados estén bien asados. Vigílese especialmente el golpe final. Este será el que de la calidad perfecta y la buena presentación.

Mareas correspondientes al mes de Marzo Año 1953, en la Bahía de Lota.

	PLEA		BAJA	
	Hora	Altura	Hora	Altura
Día	h. m.	Pies	h. m.	Pies
1	11.19 — 04.3		05.26 — 00.2	
	23.29 — 04.9		17.18 — 00.4	
2	11.48 — 04.4		05.51 — 00.3	
	23.57 — 04.7		17.51 — 00.4	
3	12.17 — 04.5		06.15 — 00.4	
	..... —		18.25 — 00.5	
4	00.25 — 04.5		06.40 — 00.5	
	12.47 — 04.5		19.01 — 00.7	
5	00.56 — 04.1		07.05 — 00.6	
	13.20 — 04.4		19.42 — 00.9	
6	01.27 — 03.8		07.31 — 00.8	
	13.57 — 04.4		20.31 — 01.1	
7	02.06 — 03.4		08.02 — 01.0	
	14.45 — 04.3		21.43 — 01.3	
8	02.55 — 03.1		08.47 — 01.2	
	15.52 — 04.3		23.26 — 01.3	
9	04.28 — 02.8		09.59 — 01.3	
	17.17 — 04.4		..... —	
10	08.21 — 02.9		00.58 — 01.1	
	18.36 — 04.6		11.38 — 01.3	
11	07.36 — 03.2		01.55 — 00.7	
	19.40 — 05.0		13.01 — 01.1	
12	08.27 — 03.6		02.40 — 00.4	
	20.33 — 05.3		14.06 — 00.7	
13	09.12 — 04.1		03.19 — 00.0	
	21.21 — 05.5		15.01 — 00.3	
14	09.54 — 04.5		03.56 — 00.2	
	22.06 — 05.6		15.50 — 00.2	
15	10.33 — 04.9		04.34 — 00.2	
	22.49 — 05.6		16.38 — 00.2	
16	11.15 — 05.2		05.10 — 00.2	
	23.34 — 05.3		17.26 — 00.2	
17	11.57 — 05.4		05.48 — 00.2	
	00.16 — 04.9		18.16 — 00.2	
18	..... —		06.26 — 00.2	
	12.42 — 05.4		19.07 — 00.2	
19	01.02 — 04.4		07.06 — 00.1	
	13.30 — 05.2		20.05 — 00.3	
20	01.52 — 03.8		07.47 — 00.4	
	14.22 — 05.0		21.11 — 00.6	
21	02.47 — 03.4		08.35 — 00.8	
	15.23 — 04.7		22.36 — 00.9	
22	04.44 — 03.0		09.38 — 01.1	
	16.39 — 04.5		00.13 — 00.9	
23	05.50 — 02.9		11.07 — 01.4	
	18.02 — 04.4		..... —	
24	07.19 — 03.1		01.32 — 00.8	
	19.13 — 04.5		12.38 — 01.3	
25	08.15 — 03.3		02.24 — 00.6	
	20.07 — 04.5		13.46 — 01.2	
26	08.55 — 03.6		03.00 — 00.5	
	20.52 — 04.6		14.36 — 00.9	
27	09.25 — 03.9		03.38 — 00.4	
	21.26 — 04.6		15.16 — 00.7	
28	09.52 — 04.2		03.54 — 00.3	
	21.58 — 04.6		15.53 — 00.5	
29	10.19 — 04.4		04.18 — 00.3	
	22.28 — 04.6		16.27 — 00.4	
30	10.46 — 04.6		04.43 — 00.2	
	22.58 — 04.4		17.00 — 00.3	
31	11.16 — 04.7		05.07 — 00.3	
	23.30 — 04.3		17.34 — 00.3	

(Viene de pág. 25)

antaño las dueñas de casa sabían cocinarnos exquisitamente. Las abuelas de ustedes eran gentes de buen gusto, y que conocían el poder alimenticio de nosotros. ¡Sigan ustedes su ejemplo y no nos dejen en abandono! No sean tan cómodos en ir al mercado a comprar pagando muchos pesos por nosotros. Esos pesos gástenlos en ir a las playas a recogernos y así pasarán, además, un buen día, lo que no vendrá mal para la recuperación de la salud de ustedes mismos.

FIN DEL GRAN CONGRESO

Y así han hablado todos mis compañeros del mar en la esperanza de que este movimiento de emancipación haga realidad nuestras aspiraciones de ocupar cada cual el puesto que nos corresponde en la mesa de los hogares chilenos, y por sobre todo, ustedes sepan buscarnos y sacarnos del ancho mar en que vivimos.

PUEBLO DE CHILE: ¡APRENDED A PESCAR! NOSOTROS OS AYUDAREMOS. PICANDO CON GANAS, SIEMPRE QUE VUESTRAS MUJERES SEPAN COCINARNOS

Queremos que el mundo sepa que nosotros aportamos la mayor riqueza para la Patria, si no nos equivocamos, más que el salitre, el cobre y la agricultura, y que todos los chilenos nos conozcan bien y nos aprecien mejor. He dicho.

La Albacora

SERVICIO DE
ELECTRICIDAD Y CICLISMO
Reparaciones de Bicicletas
REPARACIONES DE MOTORES
Y ARTEFACTOS ELECTRICOS
Gran Surtido de Repuestos
DE TODAS LAS MARCAS
PINTURAS AL DUCO
PRECIOS MODICOS
FACILIDADES DE PAGO
GALVARINO 352 -:- LOTA

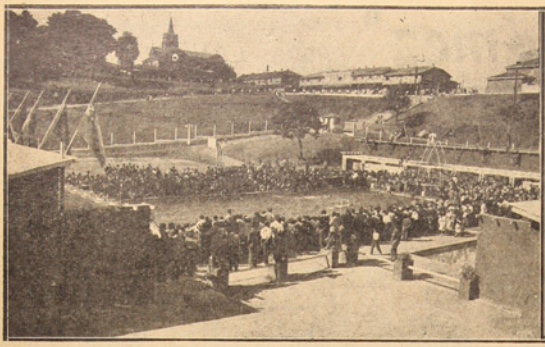

Aspecto de la Piscina Olímpica, durante las exhibiciones ofrecidas por los nadadores del Deportivo Playa Ancha.

¡ADIOS A LAS COLONIAS VERANIEGAS! SON LOS ULTIMOS COLONOS QUE VAN A GOZAR A LAS ASOLEADAS PRADERAS DE CUCHA-CUCHA. AHORA LOS NIÑOS VUELVEN A LAS ESCUELAS, HASTA EL RETORNO DE LAS HORAS FELICES.

Equipo del "Maestranza", que se clasificó 2º en el recién finalizado campeonato de fútbol de los metalúrgicos.

MASCOTA DEL CLUB DE PESCA Y CAZA "CONDOR" EN POSE PARA NUETRA REVISTA.

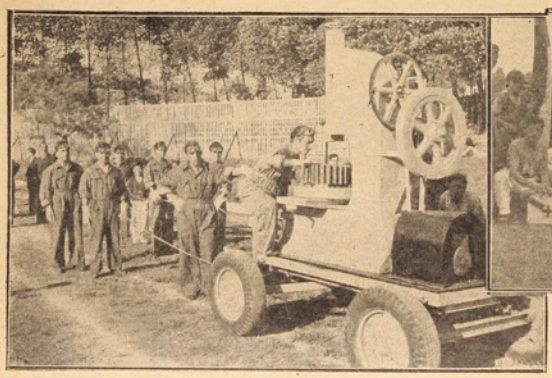

... pero en el desfile de carros alegóricos con que se inició el Campeonato, los "maestrancinos" se adjudicaron el primer puesto.

EQUIPO JUVENIL DEL "DEPORTIVO HELENO", QUE HA CUMPLIDO MERITORIAS JORNADAS DEPORTIVAS, MANTENIENDO EN ALTO SU BIEN GANADO PRESTIGIO.

FOTOS: RENE ORELLANA

La Tienda "LA FAMA", OFRECE a los PRECIOS más CONVENIENTES:

Colchones. Los famosos catres "CIC". Sommieres de cintas de acero y corrientes. Toda clase de muebles para los hogares. Ropa de cama y miles de artículos que Ud. puede pasar a ver sin compromiso alguno.

PEDRO AGUIRRE CERDA 700. ESQ. CAUPOLICAN - TELEFONO 44 - LOTA

Impreso en los Talleres de la Litografía Concepción, S. A. - Concepción (Chile) - 1953

Año XXVIII - N.° 488
Lota Alto

Abril de 1953
Precio: $ 5.—

La Opinión de Lota

PERIODICO MENSUAL PARA LA REGION CARBONIFERA -:- LOTA Y CORONEL

CONQUISTADO POR LA SELECCION LOTINA.

HERMOSO TROFEO DE FUTBOL

"LA OPINION DE LOTA" VISITO LAS ESCUELAS DE LA COMPAÑIA. INFORMACIONES EN PAGINAS CENTRALES.

EMPEZO LA TEMPORADA DE FUTBOL REGIONAL

EL RAPIDO QUINTETO OFENSIVO LOCAL QUE DEBERA DEFENDER SU PRESTIGIO DE VICECAMPEONES.

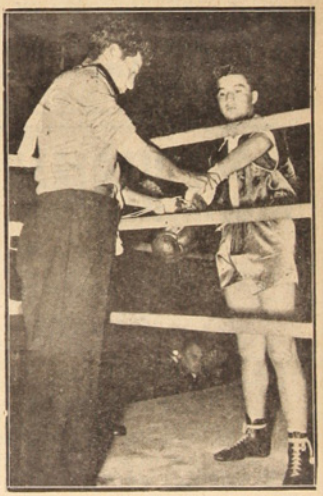

OSVALDO OJEDA, PLUMA DEL "NACIONAL B. C.", QUE REALIZO VIOLENTA PELEA FRENTE A JUAN HERNANDEZ DEL "J. PORTER" DE CONCEPCION.

DOMINGO DE RAMOS

CON LAS MISAS DEL DOMINGO DE RAMOS SE INICIARON LAS TRADICIONALES FIESTAS DE SEMANA SANTA.

Del libro "CHILE A LA VISTA" del escritor Eduardo Blanco Amor.

TRES NOTAS SOBRE GASTRONOMIA

Mil veces me he reído de esas gentes que creen que un espíritu elevado no puede saber como se prepara un plato de legumbres.

Hölderlin.

Parece ya un lugar común éste de que la prosa viajera, que de tanto en tanto advierte sobre Chile, centre sus anotaciones pintorescas en torno al beber chileno, al "trago" (algún día hablaremos de las hondas diferencias psicológicas que existen entre decir "beber" a la manera española, "tomar" al modo argentino y el "trago" chileno), y se olvide del comer: sobre función a la que los chilenos acuerdan la debida importancia. Anotemos aquí unos cuantos desagravios a la frecuente omisión de mis colegas.

1.—EL CALDILLO DE CONGRIO

Elegía

Ahí va una confidencia —ahora que nadie nos oye— de la índole más íntima y personal: Yo soy un señor obstinado que se empeña en conservar algún que otro residuo de lo que fué —por que no decirlo?— su apuesta silueta moceril. Como restos de una estatua desenterrada aparecen, de cuando en cuando, aquí y allá, emergiendo del naufragio adiposo, fragmento de lo que ha sido mi física entidad de remero, de nadador, de jugador de pelota... Con la paciencia de un arqueólogo del tiempo del Papa León X o de un restaurador en las que trato de traer a superficie aquellos antiguos fextos corporales, aquellas, ¡ay de mí!, soterradas armonías del músculo. Y, claro está, para ello no hay otras providencias que no sean una siniestra combinación de hambre, sed y gimnasia. En una de estas épocas de restauración me sorprendió mi viaje a Chile. Y todo iba bien. A fuerza de torsiones y flexiones, de miserable renuncia a las pastas, a los guisos, al pan y a los embutidos y, en fin, a todo lo que hace grata esa trabajosa función que es comer, iba consiguiendo la reaparición de unos decímetros de superficie corpórea que no eran enteramente despreciables. Pero un día —¡ay, mísero de mí; al, infelice!— descubrí el caldillo de congrio. Insensatamente despistado por el diminuto, representémelo como un inocente jigote adecuado para puérperas, como algún transparente consomé de enfermo, donde el congrio sería apenas una delicada y lejana alusión al caldo de pescado. Y lo pedí...

¿Por que en su lugar y en aquel mismo instante, no pedí la cicuta? ¿Qué destino me espera ahora tras un régimen de dos caldillos de congrio diarios y a veces, oh, espanto!, con una repetición tras cada uno? ¿Quién fue el enemigo que inventó el sublime equilibrio de esta síntesis de chupines, caldeiradas y bullabesas? ¿Quién tradujo al lenguaje del Pacífico la antigua sabiduría ictiofágica de Atlánticos, Cantábricos y Mediterráneos, sometiéndola a nuevos desgloses de quatos y subgustos? ¿Cómo iba a hacer yo para evitar el sabrosísimo nepente oculto en el diminutivo? ¿Quién me reconocerá a mi regreso, tras estos miobletes y papadas, tras estos rollos y envolturas? Fieles a los usos geológicos de estas partes del mundo, los restos de mi silueta quedarán aquí no enterrados, como en las viejas arqueologías europeas, sino sumergidos, como en las nuevas geografías americanas, junto con las secuencias australes y los continentes pascuences. Sumergidos en caldillos de congrio. ¡Ay, dolor!

En la próxima: Mercado Central.

Fuente de Soda
"METRO"
Frente a la Caja Nacional de Ahorros
LOTA BAJO
Especialidad en jugos de frutas en agua y en leche
CHURRASCOS
CHACAREROS
HOT - DOGS
Visite la "METRO" y lo pasará bien
Atención esmerada por su dueño
ROLANDO LATTES

Del glorioso pasado

Un Decreto Rimado

Don Adolfo Valderrama, en sus mocedades había caído en el pecado de escribir versos y su poesía se deshojó en diversas publicaciones de la época. En el gobierno del Presidente mártir, don José M. Balmaceda, sirvió el alto cargo de Ministro de Justicia.

Sucedió que encontrándose de visita en casa de uno de sus colegas, una de las más hermosas y distinguidas damas, que conocía sus dones de poeta, pasándole un album, le rogó que le escribiera algunos versos.

—Señora, contestó el señor Valderrama; ya estoy viejo, he colgado mi lira hace tiempo; ya no escribo.

—Señor Ministro, —replica la dama— usted no hace otra cosa que escribir, pues leo diariamente los decretos que Ud. dicta.

—Decretar, eso sí que puedo.

—Pues bien, quedaré encantada, si me dicta un decreto.

—El Ministro tomó el álbum y escribió en el acto los siguientes versos, que son dignos de exornar páginas literarias.

Mi mente en vano registro...
no he encontrado ningún caso,
en que, por salir del paso
haga versos un Ministro.

Mas, tengo inmenso respeto
por mi hermosa soberana;
haré hoy lo que haré mañana:
voy a dictar un decreto.

Vista la solicitud
en que la hermosura pide
que yo mis años olvide
y vuelva a mi juventud:

Que entre tantos desengaños
y entre tan crudos dolores
derramen mis labios flores
como en mis mejores años.

Nómbrese a un ángel del cielo
para que gaste su mente
en poner sobre esa frente
todas las dichas del suelo.

Cúmplase en todo rigor,
anótese así, publíquese,
regístrese y comuníquese
a la Corte del Señor.

Y pues del otro la esencia
mi ardoroso pecho inflama,
con perdón de su Excelencia
Balmaceda, su servidor

Valderrama.

Historia del Periodismo

La prensa periódica es la creación más extraordinaria de la época contemporánea. Cumple con una excelsa misión social: satisfacer el más noble empleo de la intelectualidad de un pueblo libre y satisfacer una de las necesidades más naturales y genuinas del hombre: El deseo de saber.

La función específica del periodismo en la sociedad moderna es facilitar los medios de información, dar a conocer a las masas sus deberes y derechos y orientar su conciencia.

Es una fuerza social que llega a alcanzar la influencia de un poder de Estado, porque es una Institución esencial dentro del régimen representativo. Su influencia forma la opinión pública, sin embargo no dicta leyes ni expide decretos, ni impone penas: nada de lo que hace tiene fuerza de obligar, informa, comenta, discute, opina. Su poder, es poder de sugestión; pero en ocasiones el periodismo es funesto, cuando espíritus avieso mal de corazón o por el contrario: aquilata verdades, mantiene virtudes y previene a la civilización de inminentes peligros.

El menospecio por el periodismo que fluye de algunos ineptos para ejercerlo, radica en que no les ha sido otorgada la facultad de percibir y dar adecuada forma al panorama cambiante del mundo. Exponer el periodismo en una serie de renglones, todo cuanto exita la curiosidad, todo lo que inflama los ánimos, todo cuanto tiene concepción con las concepciones del estadista y con los sublimes esfuerzos de los pueblos.

No es posible negarle como genero literario ni como instrumento cultural, y como tales, su origen se remonta a las primeras manifestaciones intelectuales de la humanidad.

La prensa periódica se gesta en la necesaria respuesta a los continuos: ¿Cómo van las cosas? ¿Que se cuenta por ahí? ¿Qué novedades hay?, que se formulan en los portales, atrios, academias, gimnasios, tertulias, estadios, etc., etc., a los habitantes de una ciudad o lugar.

La carta, por su particularidad, no logra copiar todos los acontecimientos y no alcanzaba al público.

Julio César, fundador de la monarquía militar romana, comprendió la necesidad de informar a todos los asuntos del Estado, de la guerra y la sociedad. Creó una institución análoga a la prensa. El "Acta Diurna", era una tablilla que se fijaba en los sitios más concurridos y en la que relataba los sucesos principales de la urbe y provincias. Estas "actas" alcanzaron enorme difusión.

Los chinos tuvieron desde inmemoriales tiempos, no sólo el conocimiento de la imprenta, sino la "Gaceta del Imperio", pero carecía, sí, de la circulación que exije el periodismo.

En la edad media, las noticias circulaban de viva voz o bien en comunicaciones individuales, logradas de pasajeros y correos. El correo fué el periódico ambulante; en las ferias, posadas, armerías y templos encontraban las noticias su verdadero clima. Pero en Venecia, reina de los mares en el siglo XV, este sistema no conformaba a nadie. Todos tenían avidez de conocer los resultados de las distintas expediciones de sus naves. El comercio comprendía que el periodismo le era necesario para avanzar en su desarrollo. El Dux hizo publicar unas hojas manuscritas que costaba una "gaceta", moneda divisoria de aquel tiempo, de la que más tarde debería tomar su nombre, estas hojas noticiosas. El reducido número de "gacetas" se solucionó con la invención de la imprenta. De Venecia, la "gaceta" se extendió por toda Europa, y fué Holanda, mercantil, y navegante, la primera en comprender la importancia de este aliado de la civilización.

En Francia, el periodismo logró pronto amplia libertad de expresión, influencia y poder en los movimientos sociales. La semilla de la revolución fué desparramada por sus páginas.

En Inglaterra la "gaceta" toma el nombre de "Papeles nuevos", y adquiere marcada tendencia comercial. Notable en este tiempo fué su "Mercurius Britanicus".

En Alemania los "Zeitungen" agrupación de las hojas avisos. Los siglos van robusteciendo su concepción y el espíritu hasta adquirir proporciones colosales. Hoy existen diarios de la talla del "Times" de Londres, del "New York Times" de los EE. UU., el "Pravda" de Moscú, de "La Nación" de Buenos Aires; de "Il Corriere della Sera" de Milán, e incluso nuestro "Mercurio" decano de los diarios del continente.

El actual periodismo, de ideología definida, de madurez lograda, lucha por la exaltación del derecho, por los intereses económicos, la propagación de la cultura, dignificación de la humanidad, aproximación de las clases sociales y su unidad social. Por su esfuerzo, forma y función simboliza una empresa ciclópea por su magnitud.

De todas las potestades nacidas de la nueva organización de las sociedades, ninguna es tan colosal. La palabra se ha tornado más cortante que la espada, más pronta que el rayo, más destructora que la guerra. Inmensa responsabilidad acompaña al periodismo.

Y por este periodismo digno y libre muchos han sufrido vejámenes y prisión. Para el periodismo la libertad es su vida y su fuerza; para luchar posee un arma extraordinaria: La idea, base de la confraternidad de los pueblos.

Por la copia, *GARRIK.*

HUCKE HERMANOS S. A. C.
VALPARAISO
Fundada en 1872
FABRICA DE:
GALLETAS
CHOCOLATES
CONFITES
OBLEAS
BOMBONES
COCOA
¡PRODUCTOS INSUPERABLES!
ORGULLO DE LA INDUSTRIA NACIONAL

Luciano Salgado Alegría
ABOGADO
Atiende juicios del Trabajo, Criminales, Civiles y de Comercio (Cheques y Letras)
LOTA
Calle Monsalve N.° 270 - Lunes y Miércoles, de 15 a 17 horas
CORONEL
Calle Montt N.° 910 - Lunes, Miércoles y Viernes, en la mañana

La Opinión de Lota
LOTA ALTO. ABRIL DE 1953.

ESTATIZACION DE LAS MINAS

Inquietud y expectación han suscitado en todos los sectores de la producción los propósitos emanados de las altas esferas oficiales en orden a estatizar las minas carboníferas.

Al pretender llevar a la práctica estos proyectos que contradicen el espíritu mismo de nuestra democracia y de nuestra Constitución, que garantizan la libre empresa, se comete una triple injusticia: se desconoce un siglo de trabajo y de esfuerzo desplegados en pro del progreso del país por la iniciativa privada; se olvida que esta persecución afectará a capitales que son netamente chilenos, y, se desbaratan grandes iniciativas en marcha, como son la integral mecanización de las minas y el desarrollo de los planes de bienestar social en favor de obreros y empleados de esta industria vital para el país.

Parece que ciertas extrañas consignas, ajenas al verdadero interés nacional, pueden a veces más que los elevados propósitos anunciados por los hombres de Gobierno. Pues la idea de ir a la nacionalización de las minas de carbón entraña un desconocimiento de la realidad del país que necesita la tranquilidad para trabajar, producir y progresar.

La industria nacional, ya agobiada por los impuestos y otras pesadas gabelas tributarias, más que presión estatal, necesita ayuda para trabajar y prosperar: más que intervencionismos desmedidos, requiere de comprensión y de confianza.

La extraña iniciativa de ir a la estatización de la industria extractiva básica, que desde hace un siglo lucha por el progreso material de la República y que en el campo del trabajo se ha colocado a la vanguardia del bienestar social con sus modernas poblaciones obreras, sus escuelas, bibliotecas y clubes —símbolos de mejor convivencia— y sus demás campos de cultura física y espiritual, junto con despertar malestar en todas las esferas del comercio y de la producción, ha motivado muy atinadas observaciones y justas protestas por inconsultas, inconvenientes e inoportunas de parte de las más importantes instituciones rectoras de la economía nacional. También, unánimemente, la prensa de todo el país ha criticado este afán estatizador que no se compadece con las reiteradas declaraciones oficiales de propender a la tranquilidad y a la cooperación en las actividades del trabajo.

También en el Parlamento se han levantado voces de protesta por estos propósitos estatizadores que sólo contribuyen a desquiciar la vida interna y a despertar suspicacias y desconfianzas en el exterior, donde nuestro crédito precisa de medidas gubernativas protectoras y no perseguidoras de la libre empresa como es la estatización.

Y más inoportunas aún resultan estas extrañas aspiraciones de estatizar las minas si se considera que, precisamente, en estos momentos se realizan difíciles y delicadas gestiones por parte de la industria carbonífera ante el Banco Internacional de Reconstrucción y Fomento de Washington, que, por cierto, exige normalidad y protección a la iniciativa privada en aquellas actividades que requieren de su ayuda.

Desbaratar las gestiones ante dicho organismo internacional de crédito, significará paralizar el plan de mecanización integral de las minas y la ejecución de otras importantes tareas de bienestar social.

El propósito oficial de ir a la estatización de las minas de carbón no puede prosperar si se considera que la iniciativa privada es el único medio de lograr el desarrollo económico de los pueblos, especialmente de los países jóvenes, que deben atraer hacia ellos y estimular entre sus habitantes, el aporte de elementos técnicos y de capitales que vengan a acrecentar la capacidad productora y comercial del país, dar mayores posibilidades de empleo y propender así al bienestar colectivo.

La libre empresa es el mejor medio de despertar en las generaciones jóvenes el espíritu de creación, estimulándolas a recibir la legítima recompensa de sus responsabilidades en el trabajo, en lugar de convertirse en legiones de burócratas.

Quienes propician la estatización parece que olvidan que la Ley de Facultades Extraordinarias no autorizó al Ejecutivo para adoptar las medidas que comentamos, pues resguardó cuidadosamente las garantías constitucionales, y, entre ellas, el derecho de propiedad y las libertades públicas.

También parece que olvidan que el Estado ha fracasado en su intervención en la economía, como sucede con las fijaciones de precios y con los controles de cambio, que arbitrariamente destruyen nuestro comercio exterior. Mayor será el desastre en el manejo directo de grandes explotaciones mineras, donde las clientelas políticas buscarán empleos y prebendas y donde la indisciplina, la carencia de un criterio responsable de sentido comercial y la falta de un estudio racional de los costos, conducirán al desorden y a la bancarrota. Las pérdidas y dispendios inevitables en toda empresa estatal, en que no existe el control de los accionistas sobre los administradores, recaerían sobre el Erario Nacional, es decir, gravarían el patrimonio de los contribuyentes. Tenemos ejemplos de la falencia de empresas dirigidas por instituciones semifiscales y conocemos la forma en que llegaron al fracaso los mismos experimentos en otros países. Así, Inglaterra, para robustecer su economía, se ha visto obligada a dejar sin efecto las estatizaciones del acero, los transportes y otras; Francia, debió abandonar las del carbón, la electricidad, la aeronáutica y algunas más por demostrarse que esas labores no podían subsistir con dicho régimen; Méjico y Turquía han seguido idéntico camino, restableciendo la libertad, sea, la administración privada en las actividades nacionalizadas.

Por lo demás, es absurdo pensar en realizar una nacionalización que costará miles de millones de pesos en los momentos en que el Erario Nacional carece de lo necesario para cumplir sus compromisos más inmediatos.

O sea que se desea incurrir un gasto que el país no está en condiciones de afrontar para tornar empresas prósperas en negocios sin porvenir.

Por las razones señaladas y por el interés mismo del progreso de la República y del bienestar de sus clases trabajadoras, cabe esperar de que no habrán de prosperar estos afanes estatizadores, de proyecciones extraordinariamente peligrosas, que atropellan y violan el derecho de propiedad y la libre iniciativa que a todos perjudican y que sólo benefician a aquellos que persiguen el caos en las actividades de la producción y del trabajo.

ACTUALIDADES DEL MES

Temporada deportiva de la Escuela "Matías Cousiño".

El Lunes 30 del pasado vimos un despliegue de pintorescos estandartes, y columnas de niños que vestían abigarrados uniformes deportivos. La columna, precedida por la bulliciosa banda de pitos, se dirigía a los terrenos del Estadio de la Compañía.

Se iba a iniciar la competencia interna de fútbol, contemplado en el plan de educación. Este acto, por su sencillez y el entusiasmo de los niños resultó emotivo e interesante.

Los diversos equipos con sus estandartes a la cabeza, desfilaron con paso marcial frente a los profesores y luego de pasar toda la columna se reunieron frente a la torre norte para rendir, antes que nada, homenaje a la bandera de la patria. Los niños con sus ojos puestos en la enseña que se izaba lentamente, cantaron la canción nacional.

Cumplido este compromiso, se jugaron dos interesantes partidos de fútbol compitiendo entre los cursos. Al caer la tarde, regresaron, siempre con su inseparable banda de pitos, gallardeando por las calles con su apostura de futuros "craks" de las canchas.

*

Empieza a moverse el deporte.

Después de un lapso que se apreció largo, por la inactividad, se notan favorables repuntes en el ambiente deportivo.

El Club de Box "Nacional" abrió las actividades de este deporte yendo a cumplir un compromiso en Concepción, frente a los pugiles del "Fabritex".

Presenciamos la reunión y la encontramos interesante. La juventud lotina dejó bien puesto su prestigio a través de las ocho peleas, de las que sólo dos destiñeron un tanto. El arbitraje manifestó sus simpatías por los dueños de casa, lo que, si es humano hacerlos por ciertas deferencias, en ningún caso es correcto, y de esto resultó perjudicado el equipo local que en puntaje final perdió los honores del triunfo, pero la calidad de valientes quedó bien asegurada entre las cuerdas de ese ring penquista.

*

En básquetbol inició las actividades el Sábado 28 compitiendo en amistoso match con el "Independiente". Los honores de esta discreta competencia quedaron en casa. En la sección respectiva van detalles de todo el deporte realizado.

*

Atletismo.

En el curso del presente mes tendremos una competencia interna para dar a conocer los nuevos valores aficionados. El activo entrenador de atletas señor Manriquez, está empeñado en ofrecer un programa que consulte varias pruebas. Esperamos pues ver realizados en las pistas todos estos aportes.

*

La selección de fútbol nuestra ya nos ofreció una hermosa tarde deportiva el Domingo 28. Las galerías y tribunas se vieron repletas de público interesado en presenciar la primera presentación oficial de nuestros jugadores.

Hueso duro resultó el "Mineral" que amenazó con llevarse los primeros puntos, pero la suerte no lo quiso y sólo se tuvieron que contentar con el 50% de la cosecha.

Es el primer partido, ha servido para estirar las piernas porque el camino del campeonato es largo y escabroso. Con lo que ya se vió, el entrenador deberá sacar deducciones, hacer cálculos a fin de asegurar la posición que la Selección obtuvo el año pasado.

El público se mostró como siempre entusiasta, dió el respaldo que todo equipo necesita para levantar el espíritu, y algunos pasados de "entrenamiento" se trenzaron en espectacular boxeo equilibrándose en la cabeza de sus semejantes; fué un alino más en la alegre tarde deportiva. R.

ZAPATERIA "IMPERIO"
COLEGIALES...!
Compren sus Zapatos en ZAPATERIA "IMPERIO"
PEDRO AGUIRRE CERDA 736 - LOTA
¡LOS MEJORES PRECIOS Y LOS MEJORES MODELOS!

Zapatería "LA POPULAR"

HUMBERTO LAURIE OLIVEIRA

PEDRO AGUIRRE CERDA 773 - LOTA

LOS 3 ASES:
Calidad
Economía
Presentación

¡LO QUE TODO LOTA ESPERABA!

LA GRAN QUEMAZON DE CALZADOS DE LA Zapatería "LA POPULAR"

- Toda nuestra mercadería se va a la calle a los precios más bajos y los únicos auténticos
- Barrida total de Calzado para Caballeros, Señoras y Niños
- ESPECIALIDAD EN CALZADO PARA MINEROS

Estamos Quemando MILES y MILES de CALZADO en todas las CALIDADES y a todos los PRECIOS, sumando así a la Campaña Nacional emprendida — CONTRA EL ALZA DE LA VIDA —

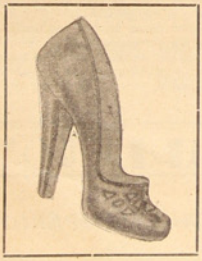

Todo el mundo a la Zapatería "LA POPULAR"

HUMBERTO LAURIE OLIVEIRA

PEDRO AGUIRRE CERDA 773 - LOTA

RINCON LITERARIO

Capitana de Puerto

Allí va la moza isleña
sedienta de amor y mar,
la lluvia derrama perlas
en sus largas trenzas negras,
ondea su cuerpo airoso
como una espiga morena
regada por el salitre
de azules mares sureños.

Anclada como los barcos
quedose su isla prendida
allá en los lejanos mares
de archipiélagos agrestes.
De esa niña del sur,
la Capitana del Puerto,
porque en gracia se hizo dueña
de un verde barco dormido,
de verde escuadra sureña.

Cuando a la barda se acerca,
la saludan mil pañuelos,
un capitán se descubre
y suspiran los marinos.

Ella los mira risueña
con sus ojos altaneros,
y en alegres carcajadas
canta su voz de cristal:
—"¡No bote anclas, capitán,
que es hondo mi corazón!"
Y cuando el barco se pierde,
tragado en el horizonte,
ella anota satisfecha
en su bitácora íntimo:
"otro capitán enfermo
del mal que tienen los puertos".

Vencedora de huracanes,
de tormentas de pasión,
navega en su barco verde,
verde barco de esperanza,
la Capitana del Puerto:
besando sólo sus labios
a las mil bocas del viento
y jugando a los saludos
con las gaviotas del puerto,
pues sabe tanto del mar,
como de amor los marinos...

SALVADOR ZURITA M.

Los Conquistadores de la Antártida

Por Francisco Coloane

(Continuación)

"—Voy a ver —dijo el joven jefe —si algún pájaro como el de esta mañana llega a pararse entre las rocas.

"Lo condujeron en una canoa. De un salto trepó a la piedra más alta, la que tenía forma de una pequeña meseta, y allí se acostó, en una hendidura, tapándose con una manta de sargazo.

"La canoa volvió a la costa y la noche se cerró sobre el canal, entre cuyas rocas había una que guardaba en su seno de algas al joven más valiente de la tribu: el yagán que, débil y hambriento, daba el último esfuerzo de su vida para mantener la de los viejos, mujeres y niños de la tribu.

"Junto con la monstruosidad que pasó sembrando la muerte, esa región, que es donde termina la América, fué azotada también en esos días por fuertes tempestades.

"Una de éstas, desencadenada sobre el canal, impidió que la canoa pudiera acercarse a las rocas al siguiente y subsiguientes días.

"El mar embravecido glopeaba las costas del Beagle como si las aguas hubieran aumentado extraordinariamente su caudal y quisieran romper las altas cordilleras que las aprosionaban. ¡Lucha de elementos que desde que el mundo es mundo viene desarrollándose en esa tierra destrozada por los cataclismo y los vendavales!

"Así estuvo la tribu yagana temblando de frío, hambre y terror en espera de que amainara aquella tempestad.

"Sus ojos estaban puestos en la roca durante el día, y en la noche ennudecían de pesar pensando en la agonía horrorosa que el joven yagán estaba sufriendo.

"Sólo al cuarto día, como si una mano divina hubiera dado la señal del término del combate de los elementos, una calma de cristal se trasparentó por las aguas y los aires del canal.

"La canoa se alistó y se dirigió hacia las piedras donde había quedado el joven yagán.

"Los cuatro tripulantes que iban en ella llevaban los corazones palpitantes de emoción ante la incógnita de encontrar muerto o vivo aún al jefe de la tribu.

"Más, cuando la canoa atracó a la roca grande, una alegría inmensa invadió a los tripulantes: un pingüino real, de esos que de tarde en tarde vienen desde la Antártida, estaba muerto sobre la pequeña meseta de la roca; extendido, cual gigantesco era, pues tenía el tamaño de un hombre, y luciendo su plumaje brillante, de pecho blanco, espaldas negras y un mechón tornasol en la cabeza.

"El instinto de conservación o la debilidad, el hambre o el alma primitiva de los yaganes que iban en la canoa, hizo que vieran en el primer instante sólo la codiciada presa que salvaría a toda la familia; pero pasado ese primer impulso, una honda tristeza se fué reflejando en sus rostros: ¡el joven indio no estaba sobre la roca!

"—Habrá muerto —dijo uno —después de dar caza al pingüino, y alguna ola lo habrá arrastrado al mar.

"—Pero también debió haber arrastrado al pájaro —dijo el otro.

"—Seguramente Anakai se acercó a los costados para recoger el sargazo y continuar cazando, y de un resbalón cayó al mar —intercedió el tercero.

"—Vamos a ver si chupó la sangre del pingüino —dijo el más viejo, y se acercó al gran pájaro tendido sobre la roca; pero el pingüino estaba intacto.

"Cargaron con él en la canoa y regresaron a la costa, confundiéndose sus almas entre la alegría de tener algo que comer y el dolor de haber perdido a tan valiente jefe.

"Esta descompostura afectó también a la pequeña tribu; pero... ¡la vida pertenece a los vivos... y comieron el pingüino hasta quedar ahítos.

"Ahítos y somnolientos quedaron con la sabrosa carne del pájaro real, bajo la carpa de cuero de lobo y junto a la pequeña fogata.

"—Estaba rico! —dijo un yagancito.

"—¡Cómo habría comido Anakai! —exclamó de pronto con profunda tristeza la viuda del indio muerto entre las rocas.

"—Y si papá se hubiera vuelto pingüino para darnos de comer? —habló de nuevo sonriendo, con inocente sonrisa, el yagancito, y agregó—: ¡Una vez me dijo que él podía ser de todo, pinguino, lobo, patolite, nutria y hasta ballena, como esa que quedó en la laguna de Agamaca, y que dicen que dió de comer al mundo entero!

"Las ingenuas palabras del niño, que recordaban los cuentos con que su padre solía entretenerlos, en noches de luna en la laguna de Agamaca, el lago sagrado de los yaganes, que queda en el interior de la costa Sur de la Tierra del Fuego, y en la que, según cuentan las tradiciones, después de un diluvio quedó una ballena que dió de comer a las tres únicas canoas de indios salvados del cataclismo, que gracias a ella se reprodujo de nuevo la raza como las flechas que se transformaron en los cañaverales que hoy circundan al lago; todo esto, tal vez, conmovió esas conciencias supersticiosas, pero que poco a poco la paz de los días que se fueron poniendo graves, y en sus ojos reflejándose el espanto.

"Se miraron unos a otros, como si trataran de encontrar un culpable entre ellos. El culpable de un crimen abominable. Las caras agravaron su descompostura; los niños miraban a sus mayores sin comprender de qué se trataba; una ansiedad empezó a aullar a su alrededor, y un viejo a dar alaridos. Entonces los niños empezaron a llorar; el pánico se apoderó de toda la tribu y toda la carpa de cuero gemía y aullaba estremeciéndose de horror y bullicio.

"¡El pingüino real que habían devorado era el valiente joven que se había convertido en ese pájaro para salvar de la muerte a su tribu!

"A la medianoche, los alaridos de terror bajo la carpa disminuyeron hasta que un silencio de muerte reinó en ella. Y termina la leyenda —concluyó el Jefe Blanco— diciendo que en la mañana siguiente fueron saliendo de debajo de la carpa, uno tras otro, una familia de pingüinos reales, desde el más chico hasta el más grande, y se dirigieron al mar, dispersándose aguas abajo, hacia las regiones del Polo.

Son unos pingüinos que llevan un mechón de plumas amarillas en la cabeza y los que más parecido tienen con los seres humanos.

Cuando en alguna muy rara ocasión llega uno de ellos hasta estos lugares, los yaganes lo respetan, no permiten que lo cacen y menos se atreven a comerlo, porque rebrirían la maldición de Timaukel, el Ser Supremo, que los convertiría, a la raza de los pingüinos fugitivos.

(Continuará)

Crónica científica

QUE SON LAS PARTICULAS FUNDAMENTALES

Cada vez la ciencia descubre nuevas y más pequeñas partículas que, a su vez, constituyen mundos infinitos: el Atomo, Electrón, Protón, Neutrón, Positrón, Neutrino, Mesón, Energía Radiante.

¿Es la materia infinitamente divisible, o hay un límite al proceso de descomponer una sustancia en partes cada vez menores? Los griegos, al considerar esta cuestión, llegaron a la conclusión de que semejante proceso acabaría por tener un límite; que finalmente se llegaría a una partícula más allá de la cual no habría subdivisión posible. Por espacio de dos mil años esta noción cayó en el olvido, pero a mediados del siglo XVII volvió a prestársele atención, concibiéndose entonces la materia como una composición de átomos indestructibles, iguales dentro de un mismo elemento químico, pero diferentes para cada uno de esos elementos. A fines del siglo XIX el átomo había quedado firmemente establecido como la primera partícula "fundamental", la unidad última de la materia, la parte más pequeña, más simple y primitiva de sustancia capaz de existir por sí misma.

Pero antes de llegar a su término el siglo pasado, ciertas investigaciones y descubrimientos empezaron a poner en peligro esa posición suprema del átomo como partícula fundamental. Al descubrir el electrón (vease el artículo titulado "¿Que son los electrones?", en el número de "El Correo de la Unesco", de Diciembre de 1950) Thompson demostró que hasta el mismo átomo tiene una estructura interna. El electrón —y esto es todavía más importante— merece mucho más que el átomo el calificativo de "particulas fundamental", ya que todos los electrones, sea cual sea la fuente de donde procedan son idénticos. Al terminar el primer cuarto de este siglo los físicos estaban bien informados sobre el número y disposición de los electrones en la parte externa del átomo, teñian pocas nociones sobre la constitución del núcleo atómico.

No pasaron muchos años antes de que Rutherford, en Inglaterra, demostrara que una segunda partícula fundamental, el protón, era un elemento constituyente del compacto núcleo central. Una vez descubierto el electrón y el protón, los físicos y químicos sintieron, con cierta complacencia que habían alcanzado a comprender la estructura de la materia. Pero la ciencia se negó a inmovilizarse en esa teoría. Antes de que pasara mucho tiempo, surgieron graves dificultades al intentarse explicar la estructura del núcleo. Felizmente, volvió a restablecerse el orden con el descubrimiento de una tercera unidad elemental, el neutrón. Como su nombre lo indica, esta extraña partícula no conduce ninguna carga eléctrica. Los teorizantes quedaron pronto incorporados a la teoría de la estructura nuclear, y esto dió por resultado el aclarar enormemente el cuadro de la composición de la materia.

La ciencia se veía ahora en la posición de tener que admitir la existencia de tres clases de "materiales de construcción". Pero como resultado de las observaciones efectuadas en el terreno de los rayos cosmicos, se agregó a esas tres particulas, antes de que pasara el año, una cuarta, el positrón. Esta nueva particula posee la misma cantidad de masa y carga eléctrica que el electrón, pero su carga es positiva, mientras que la del electrón es negativa. Los positrones difieren de las particulas previamente descubiertas en que tienen una existencia transitoria, ya que se les puede crear y destruir. A pocos miles de millonésimas de segundo de su nacimiento, un positrón choca inevitablemente con su número opuesto, el electrón, y los dos se destruyen en un estallido de energía radiante, ejemplo primordial de la famosa equivalencia de la materia y la energía enunciada por Einstein.

Otra particula cuya existencia se había indicado antes es el neutrino —la más fantasmal e intangible de todas ellas. En realidad, no se ha podido nunca observar directamente a este miembro de la compañía, pero su presencia parece ser necesaria en ciertos procesos subatómicos para equilibrar la cuenta de energía de los átomos. Si el neutrino existe realmente en alguna forma, no debe tener carga eléctrica ni, tampoco, masa alguna. Puede que sea un simple expediente provisional y que, una vez que nuestra comprensión de la naturaleza sea mayor, su utilidad como teoria haya desaparecido.

Al tener ante sí no menos de media docena de particulas ya identificadas, los científicos se fueron reconciliando a la idea de que el mundo no está constituido de una manera tan simple como se pensó en una época. Luego, a partir de 1935, el estudio de los rayos cósmicos tuvo por resultado el que surgiera toda una nueva serie de particulas: los mesones, que o bien pueden ser neutrales o bien tener cargas positivas o negativas. Tal como han quedado establecidos, los mesones existen con tres masas bien diferenciadas, por lo menos. Igual que los positrones y los neutrones, son inestables y casi inmediatamente se desintegran en otras particulas. Se cree que los mesones de masa intermedia son los responsables de que el núcleo del átomo se mantenga unido.

Estos mesones nos han planteado algunos de los más urgentes y desconcertantes problemas de la física moderna, y no es de extrañar que haya muchos laboratorios dedicados a su estudio intensivo. Nuevas máquinas, capaces de impartir energías tres veces a las particulas subatómicas, han hecho posible ya la fabricación de mesones. Pero otras máquinas todavía más potentes, ya ideadas o en vías de construcción, prometen todavía descubrimientos más sensacionales que los realizados en este terreno hasta la fecha.

Ira. M. FREEMAN

Harina "Coronel"

Toda la zona carbonífera la prefiere por su excelente calidad.

Veinte años de beneficiosa labor cumplió el Desayuno Escolar debido a la filantropía del señor CARLOS COUSIÑO GOYENECHEA

Desde su fundación se han proporcionado 1.912 000 desayunos. En la actualidad se atienden 240 alumnos de ambos sexos.

Lejana en la fecha, pero latente en el recuerdo de todos está la fecha en que el hermoso local destinado al Desayuno Escolar abrió sus puertas, para dar paso a los primeros 200 alumnos de las Escuelas Publicas de Lota Bajo, para que desde esa memorable fecha empezaran a recibir diariamente el prime: alimento matinal, sano y nutritivo, en a nambiente confortable que no sólo les iba a beneficiar sus organismos, sino que, insensiblemente les proporcionaria buenos habitos y les inculcaria el aseo y mejores modales. En lo actualidad se proporcionan 240 desayunos.

Veinte años de continuada labor se han diluido en el tiempo, dejando marcado una huella de bondad y bien permanente. En este lapso se han distribuido 1.912.000 desayunos, los que representan 778 semanas de disciplinado trabajo, cumplidos con celo para dar fiel interpretacion a los deseos del ilustre testador.

De todas las obras filantrópicas de don Carlos Cousiño Goyenechea,

La señorita Nelly San Martin, Visitadora Social de la CCIL, explica a un redactor el funcionamiento del Desayuno Escolar

La señora Isabel de Concha, durante el reparto del desayuno a los niños

se destaca el Desayuno Escolar porque beneficia directamente a la niñez que más lo necesita. En esta obra suya queda de manifiesto el cariño que sentia por los hijos de los obreros del carbon, su obra se proyecta inmensa a través del tiempo.

A la copia de los párrafos de su TESTAMENTO en la Cláusula X, que se refiere exclusivamente al Desayuno Escolar, es más elocuente que todas las apreciaciones o juicios que puedan emitirse como elogio y gratitud a su memoria.

Dicen así: "Lego trescientos mil pesos a la Compañia Minera e Industrial de Chile, para que con esos fondos se construya en Lota Bajo un local y se mantenga en él el servicio de Desayuno Escolar, para doscientos alumnos indigentes de las Escuelas de Lota.

"Encomiendo al Directorio de la Compañia Minera e Industrial de Chile el cumplimiento de esta disposición como más directamente interesado en el bienestar de las escolares de Lota. SON MIS DESEOS QUE SE APROVECHE LA ASISTENCIA DE LOS ALUMNOS AL DESAYUNO ESCOLAR PARA EXIGIRLES EL ASEO DE SU PERSONA Y, EN ESPECIAL, DE LA DENTADURA, A CUYO AFECTO EL EDIFICIO QUE SE CONSTRUYA ESTARA DOTADO DE LOS LAVATORIOS Y UTILES DE ASEO NECESARIOS Y SE TENDRA A DISPOSICION DE LOS NIÑOS EL NUMERO SUFICIENTES DE CEPILLOS DE DIENTES".

"Deseo igualmente, que la obra del Desayuno Escolar sea atendida en Lota por una comisión de caballeros y señoras, que designará el Directorio de la Compañia Minera e Industrial de Chile".

Sus disposiciones se cumplieron fielmente. La obra benemérita que él propició y que es hoy orgullo de la ZONA, del pais y del continente, continúa hablándole a los niños, en los beneficios que les procura a diario, en la bondad que irradia hacia las Escuelas y a cada uno de los que tienen la suerte de gozarlo, del alma cumbre de selección del patricio ilustre, legatario de tan magnifica obra de bien, don Carlos Cousiño Goyenechea.

IVDEC.

Marzo 1953.

El Cuento Chileno del mes

PANCHO ROJAS

No podria decir, con seguridad a qué hora murió Pancho Rojas. Sospecho que murió al amanecer, instantes que me parece el más angustioso para morirse cuando nace el nuevo dia, un nuevo dia que uno no vivirá, debe ser más duro que irse al caer la tarde, cuando uno espera el sueño y cuando muerte y sueño se confunden.

"Y no es por crueldad que me inclina a creer que murió al venir el dia: la violenta posición de su cuerpo, que parecia hundido en la tierra, así me lo hace suponer. No murió apaciblemente. Cuando lo encontre boca abajo, sobre el pasto lleno todavia de rocio, y levanté su cabeza para mirarlo, tuve un estremecimiento, la cara estaba cubierta de pequeñas hormigas rojas, algunas de ellas amontonadas sobre los cerrados párpados, trabajando tal vez para atravesarlos y llegar a las pupilas.

Solté la cabeza, que cayó de nuevo sobre el pasto, y me enderecé. Estábamos solos, en aquel rincón del muerto y yo. Era un dia de otoño, de un otoño seco y brillante. Los primeros picaflores llegaban ya desde el sur y se les veia bailar ante los copihues maduros, hundiendo el agudo pico en la amarillenta corteza.

No sentí tristeza, sólo más bien lástima o piedad, algo hondo de todos modos. Pancho Rojas, sin ser de la familia, era considerado como uno de sus miembros. Llevaba dos años viviendo en la casa y aunque entre el y nosotros existia sólo una relación física, que es la unica que suele existir entre muchos seres, esa relación era felizmente simpática. Por lo demás, pertenecíamos a mundos diferentes y esa diferencia impedia cualquiera otra aproximación.

No sabia nada de su vida anterior. ¿Dónde habia nacido? ¿En qué lugares vivió sus primeros dias? Nunca lo supe. Suponia si que era oriundo de algún lugar de la costa central de Chile y que sus primeros dias los habia vivido sobre las lomas o en las quebradas, en los pantanos o en las vegas de esa región, quizás cerca de alguna laguna, como la de Cáhull, por ejemplo, o como la de Boyeruca, o en los valles que cortan por allí la cordille:a de la costa.

Cuando lo miraba y veia su fina estampa, su cuerpo esbelto, su andar elegante, su vestimento impecable, sentia una gran ternura, me recordaba pasados y hermosos dias, mañanas de sol y viento, amanecer con húmedas neblinas, espa:io, tranquilidad, rumores, soledad, y me parecia ver entre todo ello, a hombres que algo tenian que ver con él, de tez morena y ojos claros, sencillos y silenciosos que llevaban apellidos de la tierra, pero que tanto podian parecer mapuches o chanos como vascos o andaluces. Me recordaba también el canto y el vuelo de los pájaros, el grito sorpresivo y el vuelo brusco de la perdiz de mar, el enjambroso lamento del pilpil, el vuelo rosante, sobre el agua tranquila de las lagunas, del rayador, el caminar urgente del pollito de mar. Si. Me recordaba todo aquello, formaba parte, aun desde lejos, de todo aquello que existia siempre, pero de lo cual el y no nosotros estabamos separados y parte de lo cual estaba perdido para él y para mi.

Hice lo imposible por llegar a tener con el más estrechas relaciones. Nunca lo logré. Algo, muy importante, que yo no podia traspasar ni derribar, nos separaba. Cada vez que intenté acercarme a él fracasé. Se apartaba y desde lejos, mirándome de lado, parecia decirme:

¿Por qué pretendes convertirme en algo tuyo? Déjame ser como soy. No quiero llegar a ser como uno de tus hijos, como tu mujer o como uno de tus zapatos algo doméstico y manoseado.

Si respeto para ti la imagen de una vida libre y salvaje, déjame ser salvaje y libre, aunque dependa de ti para subsistir y aunque a veces tengas que cortarme las alas para impedirme regresar a mi mundo.

Su ojo, me miraba, en tanto, recogido una de sus largas patas, permanecia inmóvil sobre el pasto.

Yo callaba. ¿Qué podia decirle? Callaba sintiendo en el corazón el dolor de su reproche. Era cierto: cada dos o tres meses el jardinero lo tomaba, no sin que tuviese que correr tras él durante un largo rato, y le despuntaba las alas, soltándole después. Era una crueldad pero no queria perderlo. Me gustaba mirarlo y lo miraba durante horas enteras, observando sus movimientos, contemplando y admirando su desenvoltura, su soledad, su orgullosa independencia. Me lo había regalado un amigo:

A ti te gustan los pájaros me dijo; a mi también, pero a mi gente le molesta el grito que da éste. Te lo regalo.

Habia sido un regalo, pues un regalo de un cabo estimado que regala algo estimable también un pájaro, un pájaro que llegó a ser para mi una vertiente inagotable de recuerdos. Allá en los lugares en que nací, en los alrededores de Buenos Aires también lo habia, aunque era llamado por otro nombre. Desde niño escuché su grito y lo vi volar sobre los campos de mi ciudad natal, de Rosario, de Mendoza, de Córdoba en Argentina y ya hombre a lo largo de la costa central de Chile, en los potreros, en los pantanos y en las vegas del valle central, en la laguna de Cahüil, en las lomas marítimas de Valparaiso y Colchagua, y su grito que tenia la virtud de volverme inmediatamente hacia el pasado, me recordaba todo lo que en esos lugares habia yo visto, admirado y amado. ¿Como resignarme a perderlo? En ocasiones, aun a costa de sus sentimientos y a trueque de parecer falta de piedad, el hombre no se decide a perder lo que ama o lo que admira.

El no veia nada en mi si es que un pájaro puede llegar a ver algo en un hombre, yo no era elegante ni independiente, no era tampoco hermoso ni tampoco representaba el mundo que yo quisiera algo para el. Me desconocia. Yo, en cambio, lo conocia, conocia sus costumbres, su carácter, sus movimientos, esa rápida carrerita, ese casi imperceptible encogerse como de hombros, un movimiento cuando el desconfianza o tal vez como de displicencia, movimiento que hace decir a los argentinos, al encontrarse ante un hombre que quiere evitar responsabilidad: "No me venga con agachadas de tero".

Sabia la artimaña de que echa mano para evitar que los intrusos

(Siga a la pág. 26)

Los versos de Juan Segura

La Brigada de Salvamento
me invitó a Chivilingo,
pasé un regio Domingo
y estuve en mi elemento,
bien re-feliz y contento
con mis buenos compañeros
me pasé un dia entero
entre bosques y la playa,
comi una rica malaya
y cazuela de cordero.

¡Qué hermoso es el lugar!
para un tranquilo descanso
de alabarlo no me canso
y nadie lo puede negar,
hay agua donde nadar
y campo donde correr,
allí se bañó mi mujer
que mucho falta le hacia
pues ella siempre decia,
algún dia habrá de ser...

También yo fui a nadar
porque no soy muy uraño
me pegué mi buen baño,
después mi fui a asolear
y más tarde a merendar
con un terrible apetito
le atraqué al corderito
que estaba asado al palo
y por poco me resbalo
por mirar a don Juanito.

Como bueno se portó
el músico don Rufino,
gallo alegre, franco y fino
a todo el mundo alegró,
su repertorio agotó
y lo hizo con fortuna,
le dió duro a su "cuncuna"
tocando valses y cueca,
yo bailé con una chueca
contento como una tuna...

Un derroche de alegria
dentro de un buen ambiente
gozó todita la gente
en aquel hermoso dia,
nos premió la Compañia
por nuestro buen cumplimiento
en labor de salvamento,
que se cumple con razón
por eso que con razón
volvimos todos contentos.

Soldado desconocido
en las lides del caldillo
fuí Juan León Castillo
que preparó el "cocido"
buena mano y muy cumplido
le ayudó Lazón Guzmán,
gallo más bueno que el pan
y un gran repartidor
nadie lo haria mejor
que don Lorenzo y don Juan.

Estoy muy emocionado
de esta amable invitación
lo digo de corazón
y aquí lo dejo estampado,
nunca mejor lo he pasado
que en el lindo Chivilingo
recordaré ese Domingo,
con cariño y con dulzura
se los dice Juan Segura
que no habla como gringo.

PAGINA DE SEGURIDAD

Los operarios nuevos de la Mina reciben instrucción en la Estación de Salvamento antes de darse al trabajo

La Compañía tiene especial interés en que los nuevos operarios que se incorporan al trabajo de las minas, reciban instrucción para prevenirlos de los accidentes que pudieran ocurrir en el desempeño de sus labores.

La Estación de Salvamento, con su personal experimentado es la encargada de instruir a los visoños mineros que han de prestar sus servicios en los frentes de trabajo. Las primeras ocho horas los obreros deben asistir a una especie de curso relámpago en que reciben instrucción para precaverse de los accidentes, como también conocimientos de primeros auxilios para ir en ayuda de algún compañero que la necesite.

En el momento que visitamos el local de la Brigada, se encontraban recibiendo instrucciones un grupo de hombres que por primera vez conocerán lo que es el trabajo en el interior de las minas. En una de las fotos que ilustra esta información se puede ver la aplicación del sistema de respiración artificial para casos de asfixia por los gases.

El personal de instructores da las instrucciones en la forma más sencilla a fin de que todos puedan comprender la manera de actuar en casos necesarios, así los operarios van, con conocimiento de los peligros que los acechan y la manera de evitarlos o prestar auxilio en caso necesario.

El capital humano que representan los obreros, es la constante preocupación de la Empresa, de ahí que cada vez que se buscan nuevos procedimientos, y se ponen en juego diversos recursos para la seguridad de su personal.

Las disposiciones del Departamento de Seguridad son terminantes; ningún obrero nuevo bajará a su trabajo mientras no pase por este "curso rápido", considerado indispensable para la prevención de accidentes.

Nuevos operarios de la mina, observan la manera de operar con un extinguidor. Son adiestrados en prevención de accidentes y primeros auxilios por instructores de la Brigada de Salvamento

A continuación se detallan algunos de los temas que se tratan durante la instrucción:

REGLAMENTO DE LOS TRABAJADORES DEL INTERIOR.—Los señala las disposiciones que debe cumplir todo obrero minero, recomendando o prohibiendo actos, de modo que su labor sea facilitada.

Cada artículo del Reglamento es discutido y a continuación se les entrega a cada operario un libreto impreso.

NOCIONES ELEMENTALES DE PRIMEROS AUXILIOS.—En este capítulo los aspirantes aprenden a auxiliar a un compañero en los casos de hemorragias y electrocución, de modo que un operario que reciba instrucciones previas está capacitado para prestar auxilio a las víctimas de asfixias o electrocución mediante las prácticas de respiración artificial, de acuerdo a los últimos adelantos en esta materia.

USO DE LOS APARATOS DE PROTECCION.—En todos los lugares de trabajo de la mina hay distribuidos aparatos Autorescatadores de protección contra el monóxido de carbono. Estos aparatos se usarían en caso de una explosión o incendio de grisú, protegiendo al obrero que lo usa, por espacio de una hora, tiempo suficiente para huir a un lugar de aire puro. Los Autorescatadores deberán ser usados de acuerdo a recomendaciones especiales que indican el modo de ponerlos en servicio, señalando que solamente se usarán para protegerse del monóxido de carbono o viento blanco, gas que suele aparecer después de las explosiones o incendios de grisú.

USO DEL EQUIPO CONTRA INCENDIOS.—En todos los laboreos y sectores de los tráficos hay taleros especiales que contienen grupos de extinguidores contra incendio. El uso oportuno y correcto de éllos se haga en casos de incendios incipientes, es valioso para evitar grandes desastres y cualquier operario debe saber manejarlos.

El uso de los extinguidores es sencillo; basta con destorrillar en un cuarto de vuelta la palanca que tiene en la tapa, invertirlos y apuntar con el chorro potente de líquido espumoso.

MANEJO Y CUIDADO DE EXPLOSIVOS.—Se les enseña las propiedades de los diferentes explosivos usados en las minas y el correcto modo de manipularlos. Ante demostraciones prácticas, los futuros mineros conocen el modo como se operan y el alcance de la potencia de las dinamitas y fulminantes.

USO DEL EQUIPO DE ALUMBRADO Y DE SEGURIDAD.—Reciben instrucciones sobre la construcción, cuidado y manejo de las lámparas eléctricas que se le entregan a cada minero al bajar. Se les demuestra la ventaja del uso de zapatos minero respecto a las chalas o alpargatas, evidenciando la fácil producción de lesiones en los pies al no usar un buen calzado. Del mismo modo se les demuestra las bondades del casco de seguridad contra caídas de material del techo.

CONOCIMIENTOS EMPIRICOS.—Se les enseña a conocer, por los detalles de la entrada de un lugar de trabajo, si se trata de un lugar abandonado o en plena explotación; como llegar a un lugar donde hay gente, si se ha extraviado de su camino, como sospechar la presencia de gas; el modo de situarse en forma segura contra caídas de tosca; como evitar ser cazado por la corriente eléctrica, etc.

OPORTUNA OBSERVACION DE UN OBRERO

El oportuno aviso de un operario en las faenas, tiene gran significación e importancia para la seguridad del personal. El hombre que actúa próximo a las maquinarias, no debe proceder en forma despreocupada, pues la oportuna observación de algún desperfecto, puede evitar funestas consecuencias a sus compañeros.

Un caso de valiosa cooperación al "servicio de seguridad", lo ofreció el operario de superficie don Fidel Oportus Placencia, del personal del Pique Alberto.

El referido operario, conciente de sus deberes, observó que estaba por originarse un desperfecto en la jaula; un perno que se había gastado por el uso podría quebrarse. De inmediato dió cuenta de su observación al personal técnico tomándose las medidas de precaución correspondientes.

Bien pudo este causar algún inconveniente en el caso de que el personal que está encargado de la revisión constante del material, no se hubiese dado cuenta, todo es posible. Por esto el oportuno llamado de este obrero tiene alta significación y comprendiéndolo así el Departamento de Seguridad lo distinguió con un premio de $ 500.— y además se le dió opción a la rifa con que se premia a los obreros que han contribuido a la baja de accidentes, saliendo favorecido con una flamante camisa.

Don Fidel Oportus Placencia presta servicios en la Compañía

Fidel Oportus Placencia, ganador de un premio de Seguridad

desde el año 1940, cuenta con 27 años y es casado. No ha tenido que lamentar accidentes y cree que ésto se debe a que siempre está pendiente de su trabajo, sin desestimar los reglamentos que mantiene el Departamento de Seguridad.

Conversando brevemente nos dice que no está contento con el estímulo recibido, pero aunque no se le hubiese premiado, él siempre habría obrado del mismo modo, ya que sabe que la negligencia o despreocupación por estas pequeñas cosas, pueden traer consecuencias para sus compañeros, por esto siempre está atento a prevenir el peligro. Es un ejemplo que para bien de la colectividad debiera tener muchos imitadores.

Don HUMBERTO VILLARROEL V.

Dos veces ha sido premiado por el Departamento de Seguridad

Cada vez estamos conociendo más a los hombres que en forma efectiva cooperan con el Servicio de Seguridad de la Compañía. Don Humberto Villarroel V., que ha obtenido dos veces premios, nos debía una entrevista, nos había enjuiciado con habilidad hasta que por fin consequimos comprometerlo en un breve reportaje.

Va a cumplir este año, 20 al servicio de la Compañía. Empezó a trabajar como obrero en el interior del Pique Alberto durante tres años.

Su conducta y aplicación al trabajo le dieron la oportunidad de ascensos, para llegar a disparador y después a mayordomo, empleo que actualmente desempeña en el Pique Grande Arturo.

Durante su larga permanencia en las labores ha presenciado accidentes, muchos de ellos a causa de la imprudencia de los obreros, que no dan importancia a las normas de seguridad que deben seguirse.

—Es una lucha constante, porque algunos obreros se muestran renuentes para acatar las órdenes, pero a fuerza de prédica y paciencia se va consiguiendo dominar esa indiferencia y despreocupación por cuidar su humanidad —nos dice don Humberto.

—Damos por descontado que Ud. cooperre con todo entusiasmo al Departamento.

—Indudablemente; para ser más eficiente he cumplido dos cursos de primeros auxilios, que lo acreditan dos Diplomas. Este empeño, o como quiera llamarse —continúa nuestro entrevistado— me ha valido la obtención los valiosos premios que la Empresa ha dispuesto para esta importante campaña de Seguridad de su personal.

El primero lo obtuve en Enero del año pasado y el segundo en Noviembre del mismo año.

—¿Qué opinas de la institución de estos premios para el personal?

—Estimo que es la mejor manera de estimular y recompensar a los que se esmeran por hacer bajar cada vez más el índice de accidentes. Da gusto ver salir del local de las reuniones a los mineros con sus premios. Unos con cheques, otros con flamantes billetes y muchos con buenas prendas de vestir y esos formidables "Zapatos de Seguridad", que son tan codiciados.

Hemos terminado la entrevista con don Humberto, eficiente Mayordomo que ha conseguido labrarse una situación sin apremios, debido a su constancia y competencia.

El Departamento de Seguridad tiene en él, a uno de sus más efectivos colaboradores y de ahí la razón y consecuencia de sus premios.

REPORTER Z.

Hotel "COMERCIO"
LOTA
◆
Atención esmerada y de primer orden
Piezas cómodas y de gran confort
◆
COMIDAS y VIANDAS a DOMICILIO
ONCES ESPECIALES
BANQUETES
VARIEDADES DE EXTRAS, etc.
◆
Precios especiales para delegaciones estudiantiles, Deportivas y Asoc. de Viajantes
◆
LUIS HUMBERTO CONCHA BURGOS
Arturo Prat 86 - Teléfono 2 - Casilla 100 - LOTA

SASTRERIA "MARDONES"
FONO 62 - PEDRO AGUIRRE CERDA 892 - LOTA
— RECIBE HECHURAS, CON MATERIALES DE PRIMERA CALIDAD —
CUENTA CON EXPERTO CORTADOR SASTRE - TRABAJOS GARANTIDOS
Gran surtido de artículos sastrales: Casimires, Gimas, Pilmas, Tinta, etc. etc.
A LOS MAS BAJOS PRECIOS DE PLAZA

GRANDES ALMACENES

"LA CAMPANA"

PEDRO AGUIRRE CERDA 647 - LOTA

Grandes Almacenes "LA CAMPANA" ofrece al selecto público lotino un surtido completo de artículos para Colegiales, Caballeros y Damas.

¡Desde hoy pone en práctica los precios rebajados para los niños escolares!

OFRECEMOS ADEMAS:

PRODUCTOS

"YARUR", "SUMAR" e "HIRMAS"

COLCHAS, FRAZADAS, SOMBREROS, ROPA HECHA, MUEBLES, MARQUESAS DE ACERO INOXIDABLE

DEPOSITO DE CATRES Y COLCHONES

NOTA.— Toda compra que Ud. haga en estos almacenes, será entregada en su propio domicilio.

Almacenes "GONZALEZ"

Pedro Aguirre Cerda 696 - LOTA

Se suma a la campaña contra el alza de la vida, rebajando todos sus precios, como Ud. podrá comprobar:

	ANTES	AHORA
Jabón "ROCOCO"	$ 10.—	$ 8.—
Polvos "KLENZO"	12.—	10.—
Escobillas para lavar	10.—	8.—
Virutilla "CONDOR"	7.—	5.—
Jabón Naval, grande	15.—	14.—
Pasta Nugget	24.—	20.—
Pasta Nugget	7.—	6.—
Tanax 4, grande	120.—	100.—
Ampolletas de 25 W.	30.—	28.—
Ampolletas de 40 W.	32.—	30.—
Escobas	50.—	45.—
Velas de 360 grs., grande	14.60	12.—
Tallarines, paquete	16.—	14.—
Café "Sol", 1/8 kilogramo	25.—	24.—
Café Higo, de 100 gramos	5.—	3.60
Yerba Brasileña	32.—	29.80
Leche "NIDO"	73.—	70.—
Grasa	72.—	68.—

HARINA, el quintal puesto en su casa - PERMANENTE EXISTENCIA DE AZUCAR

Visítenos HOY mismo

ALMACENES "GONZALEZ"

PEDRO AGUIRRE CERDA 696 - LOTA

RECIBIMOS:

Máquinas de coser a pedal, de la famosa marca española "SIGMA"

Discorolas RCA VICTOR, tipo manual, para las 3 velocidades

Radios RCA VICTOR, diferentes modelos

Discos corrientes de 78 RPM y "45" RPM.

Relojes de pulsera, bolsillo y despertadores

Brazaletes en acero y enchapados

Máquinas de escribir

Amplias Facilidades - Visite a RCA VICTOR

ROA y VIVALLO

Pedro Aguirre Cerda 476 - LOTA

VIDA SOCIAL

Cecilia Tardones

En la Parroquia de "San Matías Apóstol" de Lota Alto, se han efectuado los siguientes bautizos:

El de Delfina del C., hijita del señor Eduardo Fuentes y de la señora Marta Sierra de Fuentes.

—El de María Jimena, hijita del señor Luis Muñoz y de la señora

Carlos Sergio Maldonado

María Graciela Coppelli de Muñoz.

—El de Olivia Inés, hijita del señor Tomás Cifuentes y de la señora Flor Andrades de Cifuentes.

—El de Ana Rosa, hijita del señor Santiago Gavilán y de la señora Rosa Luna de Gavilán.

—El de Héctor, hijito del señor Santiago Gavilán y de la señora Rosa Luna de Gavilán.

—El de Zunilda, hijita del señor Pedro Flores y de la señora Brunilda Toores de Flores.

Sonia Liemi Molina

—El de Marta Isabel, hijita del señor Max Muñoz y de la señora Marta Garrido de Muñoz.

—El de Jaime Rolando, hijito del señor Carlos Rubio Novoa y de la señora Elsa Riquelme de Rubio.

Té Infantil con motivo del cumpleaños de la niñita María Teresa Gajardo

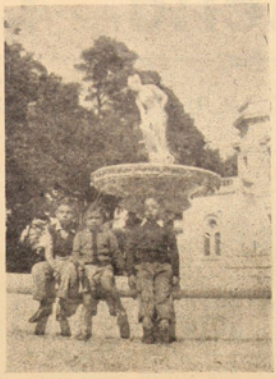

Alberto Eddie, Patricio Jorge Rückoldt y Raúl Rojas, que pasaron sus vacaciones en Lota Alto

Juanita García

—El de Heriberto Angel, hijito del señor Juan de Ds. Aravena y de la señora Soledina Cuevas de Aravena.

—El de Raúl del Carmen, hijito del señor Ismael Mora y de la señora Florencia Rivera de Mora.

—El de Carmen Brígida, hijita del señor Héctor Moya y de la señora Juana Marcelina Pérez de Moya.

—El de María Alejandra Elvira, hijita del señor Roberto Bosse y de la señora Beatriz Parra de Bosse.

—El de Mario Enrique, hijito del señor Vicente Peña y de la señora Emilia Romero de Peña.

—El de Armandina Teresa, hijita del señor Armando Martínez y de la señora Teresa Iribarra de Martínez.

—El de Bárara Adriana de Jesús, hijita del señor Alfonso Delano y de la señora Mónica Telleches de Delano.

—El de Víctor Manuel, hijito del señor Guillermo Opazo y de la señora Lilia Delgado de Opazo.

—El de Valeatina del Trámsito, hijita del señor Alfonso Cisterna y de la señora Graciela Pérez de Cisterna.

—El de María Cristina, hijita del señor Santiago Cerna y de la señora Lugardi del C. Riffo de Cerna.

—El de Carlos Victoriano, hijito del señor Rigoberto Toloza y de la señora María Troncoso de Toloza.

—El de Juan Guillermo, hijito del señor Juan de Ds. Rojas y de la señora María Delia Herrera de Rojas.

—El de Luisa del C., hijita del señor Osvaldo Ríos y de la señora Alicia del C. Rivera de Ríos.

—El de Ana María, hijita del señor Oscar Alberto Larraín y de la señora Irma Ester Roa de Larraín.

Palmira del Pilar Carvajal Leal

Carlos Mariano Muñoz Faúndez, de 4 meses 20 días

CASA "OSSES"

ARTICULOS DE INVIERNO:

PARAGUAS - PERRAMUS - IMPERMEABLES

CATRES · SOMIERES · COLCHONES

Solicite su crédito en: **Casa "OSSES"**

PEDRO AGUIRRE CERDA 802 - LOTA

CASA "ALBERTO DIAZ"

FRENTE A LA PLAZA DE LOTA

CONCEPCION, Aníbal Pinto 613 — LOTA, Pedro Aguirre Cerda 402

ANTES DE COMPRAR LOZA, VISITENOS, Y VEA PRECIOS Y SURTIDO DE FABRICA

TENEMOS EL JUEGO DE 36-76-84-110 PIEZAS DE LOZA CON COMODOS CREDITOS

PLATO DE ESPIGA Y LISO $ 23.80 C/U.

Vasos Yungay, a $ 10 c/u. — Cucharas de lata, 3 por $ 10.-

Abridor tarro, americano, $ 28 c/u. — Ollas Aluminio, desde $ 68 c/u.

ARTICULOS NYLON "SHYF"

TAZA CAFE DESDE $ 25.- C/U.

¡TODOS LOS ARTICULOS INDISPENSABLES PARA VIVIR MEJOR CON POCO GASTO!

Zapatería "LA VENUS"

PEDRO AGUIRRE CERDA 780 - LOTA

GRAN

Venta Especial para Colegiales

Imposible de superar las ofertas que presentamos en nuestras vitrinas

Mirala ..! y todo porque calza zapatos adquiridos en la famosa Zapateria "LA VENUS", tira facha la moza.

Presentamos un extenso cartel en CALZADOS de la Mejor Calidad para CABALLEROS, SEÑORAS Y NIÑOS, directamente de la Fábrica y a precios que nadie puede competir

LA ZAPATERIA DE LOS MILES DE ZAPATOS

VISITENOS Y CONSULTENOS

Zapatería "LA VENUS"

Pedro Aguirre Cerda 780 - LOTA

El Ministro del Trabajo, señor Leandro Moreno Garrido, se llevó buena impresión de su visita a las nuevas poblaciones, casino, piscina olímpica, colectivo para obreros solteros y la Población Centenario

En su corta estada fué atendido por altos Jefes de la industria carbonífera. Periodistas de la capital acompañaron en su gira al señor Ministro

El Ministro del Trabajo Sr. Leandro Moreno G. en el interior de la mina, acompañado del Administrador General Sr. Arnoldo Courar, ingenieros, dirigentes sindicales y periodistas

El Ministro visita la Biblioteca del Casino para Obreros

Acompañado de su comitiva, el señor Leandro Moreno recorrió las avenidas del Parque de Lota

Conoció la nueva Población Centenario y la modernización de antiguos Pabellones

Durante su visita al Casino, fué saludado por obreros que se encontraban en el bar

Saliendo de la Escuela Matías Cousiño, después de visitar la Exposición Centenario, que le causó magnífica impresión

CON RITMO ACELERADO

CONTINUA EL PLAN DE CONSTRUCCIONES DE LA EMPRESA

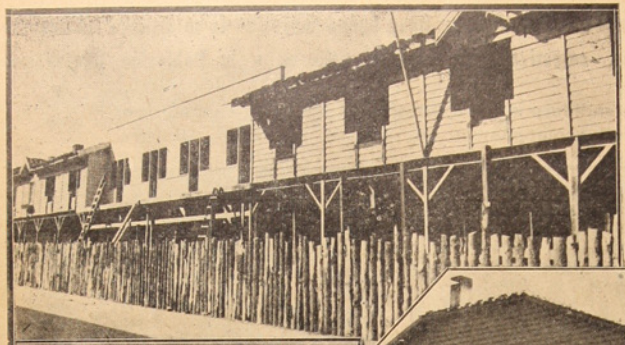

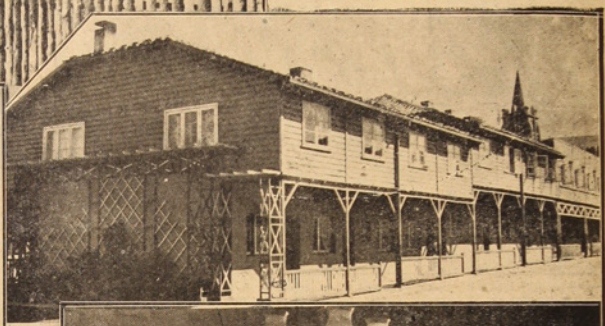

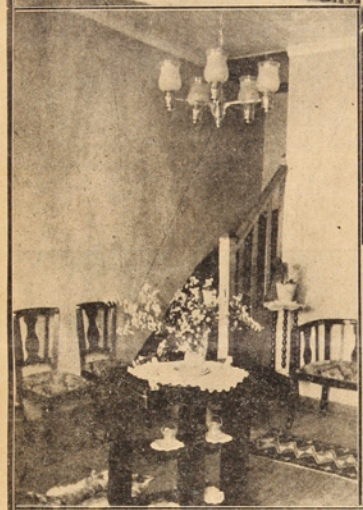

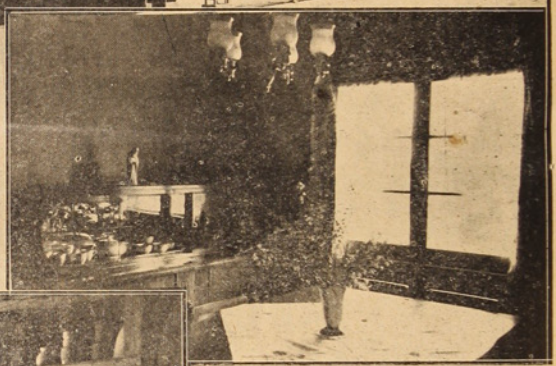

En el mosaico se ven las nuevas construcciones y transformaciones de los antiguos pabellones, en que se encuentra empeñada la Compañía. Consciente del grave problema habitacional de la localidad, y realizando verdaderos sacrificios, se continúa con ritmo acelerado y creciente el plan de edificaciones que ha sido siempre la constante preocupación de la Compañía Carbonífera e Industrial de Lota.

La construcción del moderno colectivo para familias de obreros que se construye en Lota Bajo, demandará la inversión de $ 15.000.000. Este hermoso edificio que se levanta entre las calles Comercio y Serrano, requiere una superficie de 2,500 metros cuadrados.

Constará de tres pisos, el primero con 8 departamentos y dos locales comerciales. El segundo y tercero contarán con 10 departamentos, dando un total de 28. Cada departamento constará de 3 dormitorios, living-comedor, cocina y lavatorio. La construcción se hace de concreto armado y las piezas tendrán esmerada terminación. Adyacente al

Pinturas

BLUNDELL

M. R.

Insuperables

desde el año 1811

Distribuidores:

GIBBS & Cía. S. A. C.

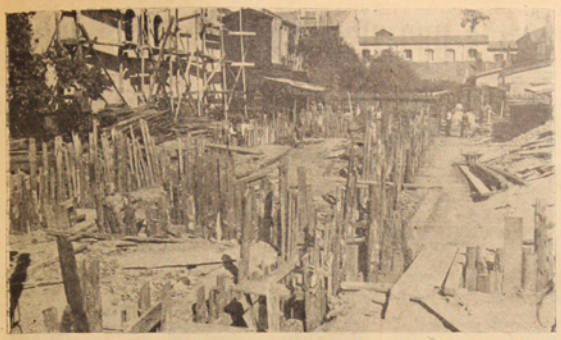

Empezó la actividad en el terreno donde se levanta el nuevo Colectivo para familias. Actualmente se trabaja en la consolidación de los cimientos

edificio se construirá una plaza de juegos infantiles.

En la parte superior del mosaico, se vé el antiguo Pabellón 21 en pleno trabajo de transformación. A continuación el N° 20, modernizado completamente, permite a sus moradores una existencia cómoda, Dependencias de uno de los departamentos de este colectivo. De la planta baja se ve la sala, el comedor y la cocina. Cuentan también con su "toilette" y los altos están las piezas destinadas a los dormitorios.

No son meras promesas ni especulaciones, es sencillamente un plan en marcha.

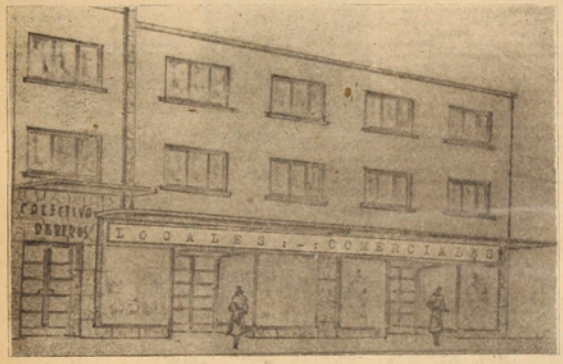

Fachada principal del Colectivo, visto por la calle Pedro Aguirre Cerda de Lota Bajo

DE LOTA BAJO

FALTA DE COMPRENSION

En repetidas ocasiones hemos sorprendido a hombres y muchachos que al oir el toque de alarma de la sirena, corren al lugar del siniestro, como si fueran llamados por un deber.

Esta gente que acusa mala educación y una falta de sentido común hacen objeto de rechiflas y ofensas a los voluntarios que por algún motivo no llegan a tiempo a cumplir con su abnegada labor.

Mala acción de esta gente que no considera que muchos de los bomberos viven en lugares apartados de donde se origina el incendio. Estos defensores de la propiedad ajena son acreedores al respeto, y antes que tratar de molestarlos, se debe ofrecerles la mejor cooperación.

A los mayores no tenemos más que censurar su proceder y, en cuanto a los menores, los padres deben instruirlos en el respeto que los bomberos se merecen.

DEFUNCION

El 5 de Marzo pasado dejó de existir en la ciudad de Concepción, después de prolongada enfermedad, y a la edad de 100 años, el señor Ramón Cabezas Silva (Q. E. P. D.), padre del empleado del Departamento de Arquitectura de la C. C. I. L., don Gregorio Cabezas S.

Acompañaron en los funerales el personal del Depto. de Arquitectura señores Rolando Sanhueza, Emiliano López, Manuel García, Arturo Valencia, Nicomedes Peñaloza, Sigfredo Rodríguez, y por la Empresa Constructora Pizarro, el señor Oscar Droguett. De Refractarios Lota Green S. S., el señor Marcos Beltrán, y de otras secciones los señores Pedro J. Romero, Víctor Yáñez, Wenceslao Bravo, Cayetano Brito, Carlos Cabezas, Pedro Baquedano y varias otras personas cuyos nombres se nos escaparon.

Enviaron coronas los señores W. Bravo, C. Brito, C. Cabezas, Deportivo Cervecerías, Sección Envase Cervecería, familia Mellado, señora Hilda de Mancilla, María vda. de Canales y señor Víctor Alarcón y familia. La familia del fallecido nos encarga agradecer las condolencias, presentes florales, coronas y la asistencia a los funerales.

VIAJEROS

Regresaron de Punta Arenas los señoritas Cristina, Gina, Teresa y María Antonieta Lamiré S. Del mismo punto el señor René Cárdenas y la señorita Nérida González.

—A Concepción se dirigieron el señor Atiliano Cabezas, esposa e hija.

—Al mismo lugar a pasar una temporada de vacaciones el señor Gregorio Cabezas y esposa Emma A. de Cabezas.

MANIFESTACION

Con motivo de haberse retirado voluntariamente de la firma constructora "Humberto Pizarro", los señores Luis Martínez, Juan Zambrano y C. Contreras, sus amigos le ofrecieron una manifestación, consistente en once-comidas, la que se verificó en la "Quinta Venegas". Ofreció la manifestación el señor N. Soto, agradeciendo los festejados.

ESTUDIANTE: ¿Desea adquirir los útiles escolares a los más bajos precios y de la mejor calidad?

Compre los artículos de la afamada marca "TORRE" que los encontrará en la **LIBRERIA**

"LOS ESTUDIANTES"

CUADERNOS - CUADERNOS DE DIBUJO
CORCHETES - PAPEL CARBON - LAPICES
REGLAS - TINTA - SACAPUNTAS - LIBROS
DE CONTABILIDAD - TAMPONES
ARCHIVADORES

FIGURINES DE INVIERNO

Concurra hoy mismo a la Librería "LOS ESTUDIANTES"

CIRCULO ODONTOLOGICO DE LOTA
COLEGIO DE DENTISTAS DE CHILE

Dr. Enrique González R.
Caupolicán 334
Teléfono 44.
HORAS DE ATENCION:
En la mañana
Martes, Jueves y Sábado
de 9 a 12 A. M.
En la tarde
Lunes, Martes, Jueves, Viernes y Sábado
de 3 a 8 P. M.

Dr. Raúl Copaja G.
Arturo Prat 21
HORAS DE ATENCION:
En la mañana
de Lunes a Sábado
de 9 a 12 A. M.
En la tarde
Lunes y Jueves de 3 a 7 P. M.
Martes y Viernes de 3 a 8 P. M.
Miércoles y Sábado, atención exclusivas de Niños, de 3 a 6 P. M.

DISPONIBLE

Dr. Eugenio Herrera E.
Cousiño
HORAS DE ATENCION:
En la mañana
de Lunes a Sábado
de 9 a 12 A. M.
En la tarde
de Lunes a Sábado
de 2½ a 5 P. M.

Dr. Humberto Trabucco
Comercio 731
Edificio Laurie
HORAS DE ATENCION:
En la mañana
de Lunes a Sábado
de 9 a 12 A. M.
En la tarde
Lunes, Miércoles y Viernes
de 3 a 8 P. M.

Dr. René Yaeger A.
Hospital Lota Alto
HORAS DE ATENCION:
En la mañana
de Lunes a Sábado
de 10 a 12 horas
En la tarde
Lunes, Martes, Jueves y Viernes
de 2½ a 7 P. M.

MUCHACHOS QUE ROBAN CARBON

Es frecuente ver a un grupo de muchachos que se suben a los trenes en marcha que salen cargados de carbón, con el fin de robar este material.

La sustracción se hace a vista y paciencia del público y representantes de la ley, sin que se adopten medidas para evitarlo. El "trabajo" que realizan estos profesionales del robo, entraña mucho peligro ya que están expuestos a caer y ser arrollados por el convoy.

COBRADORES Y CHOFERES MAL EDUCADOS

Continuamente se producen en el paradero de las góndolas que está en la esquina del Mercado, incidencias y actos poco edificantes, motivados por la irrespetuosidad de choferes y cobradores que no tienen el menor respeto al público.

Estas palabras groseras y hasta pugilatos en la misma góndola y en la calle se ofrecen a menudo. Se hace indispensable una fiscalización de la conducta de estas personas, que parecen pertenecer a una "orden" que lleva por lema la irrespetuosidad y el desdén por el aseo.

G. S. S.
Corresponsal

Iniciadas las clases, realizamos una visita a todos los Planteles

Al iniciarse el año escolar, "La Opinión de Lota" realizó una visita a todas las Escuelas de Lota Alto, alcanzando a la "Santa Filomena" entregadas a la docencia de las religiosas de la orden del Niño Jesús, para terminar en el local del Desayuno Escolar.

Nuestra visita fué sorpresiva y encontramos a los profesores en plena labor, poniendo a prueba su paciencia y caudal docente para dar instrucción a todos sus alumnos.

LA ESCUELA CENTENARIO

Asistimos en los recordados días del Centenario de las armas, a un sencillo acto en que el Revdo. Padre Pedro Campos M., puso el agua bautismal a los tijerales de la obra que empezaba a levantarse a buen ritmo.

En nuestra visita la encontramos ya con una sección del edificio, recibiendo los últimos toques para

Pequeños alumnos de la Escuela Matías Cousiño, sonrientes porque se saben la lección...

quedar pronta a recibir al alumnado que recibirá los dones de la educación.

La primera sección de esta nueva escuela, consta de cuatro salas de clases, además del gimnasio y otras dependencias. Por su ubicación, la Escuela Centenario, beneficiará a la niñez que vive en sus proximidades. La estructura del edificio se destaca sobre el fondo que le proporciona el mar, es sencillamente hermoso y en ella los niños gozarán de completa paz y de un ambiente saludable. Mientras se termina, el alumnado que cobijará esta nueva escuela, recibe instrucción en la Santa Filomena de Lota Bajo.

EN LA "MATIAS COUSIÑO"

Se puede decir que es la Escuela "líder" por la imponencia de su edificio y la cantidad de alumnos que reciben instrucción. El día de nuestra visita el Director señor Pena nos informó que la matrícula arrojaba un total de 1,170 alumnos, la cifra ahora comentarios y habla con voz categórica de la importancia de este plantel. En la foto que ilustra estas líneas se ve el torrente infantil que sale de sus salas de clases. Llegamos precisamente

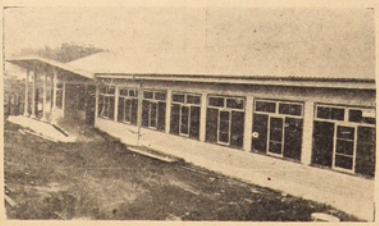

Edificio de la nueva Escuela Centenario que pronto entrará en actividad

minutos antes de la salida y alcanzamos a tomar una escena, captando a los alumnos de menos años,

Aquí están las integrantes de la gran "orquesta rítmica" de la Escuela Arturo Cousiño

y salimos apresurados antes de ser llevados por ese bullicio rio que salía alegre y reidor después de haber cumplido la primera jornada del día.

CONTINUAMOS CON LA "ARTURO COUSIÑO"

Nos recibe la Directora, señora Consuelo de Tiffi. Era el primer día de la semana y se cumplía con la ceremonia de izar la bandera. Las niñas divisan a nuestro reportero gráfico cargado con todos sus implementos y se produce un revuelo de entusiasmo. La voz de las maestras impone orden y se procede al acto.

Una alumna de curso adelantado es la encargada de izar la enseña patria; las niñas entonan sus hermosas estrofas, y fijan sus luminosas pupilas en esa maravillosa conjunción de colores exornados por la estrella solitaria. Vivimos un momento de pura emoción.

Poco después recorrimos las salas, y en todas se escuchaba el característico rumor de las alumnas repasando o repitiendo las lecciones. Tomamos algunas escenas de las niñas en trabajo.

Al dejar la Escuela pasamos por el gimnasio en donde un curso está en lecciones de canto; la armonía de las voces nos llama la atención, con la profesora ejecutando al piano, las niñas cantan:

La tarara si,
la tarara no,
la tarara niña
que la he visto yo.

Lleva mi tarara un vestido
verde lleno de brillantes
y de cascabeles.
La tarara si,
la tarara no,
la tarara niña
que la he visto yo.

Con el alma llena de versos sencillos y dulces canciones nos alejamos de esta Escuela, en donde se plasma una generación de futuras madres que han de proporcionar a la patria el material humano que ha de engrandecerla.

Llevamos tantas impresiones de nuestra visita que se nos olvidaba

Niñas de la Escuela Arturo Cousiño confeccionan adornos para su sala de clases

La nueva Escuela Centenario iniciará próximamente sus labores.

Alumnas de la Escuela Arturo Cousiño en clase de canto entonan los versos de la "Tarara"

aludir a una original "orquesta rítmica" de esta Escuela. Las niñas han echado mano del remanente que ha quedado de los juguetes que dejara el Viejo Pascual, y se han proporcionado sus "instrumentos", no serán "legítimos", pero armonizan bien; para esto se pone en juego el privilegiado oído de nuestra raza.

Alumna de la Esc. "Thompson Matthews" en clase de dictado

Nos regalaron con una "sinfonía popular" que nos dejó complacidos. Es el conjunto musical más "revolucionario" que hemos visto.

ESCUELA DE NIÑAS "ISIDORA COUSIÑO"

Ya estamos nuevamente en medio de un mundo infantil, es hora de recreo y en el patio captamos

ducacionales que mantiene la Cía., para la educación de los niños

odas las Escuelas funcionan normalmente con matrícula completa

Niñas de la Escuela Isidora Cousiño gozando de un descanso

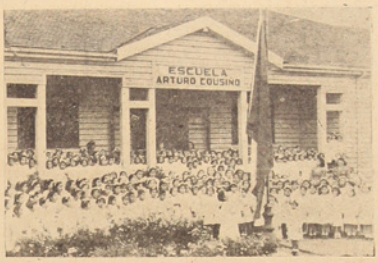

Alumnas de la Escuela "Arturo Cousiño" durante la ceremonia de izar la bandera

la campana y un grupo de niñas se desborda hacia el patio; Orellana no pierde la ocasión y así completamos nuestra jornada con una foto de alumnas de esta Escuela.

MATRICULAS DE LAS ESCUELAS

En total se educan en las Escuelas de la Empresa 1,800 niños de ambos sexos, distribuidos en la siguiente forma:

Esc. Matías Cousiño, niños	*1,137*
Esc. Isidora Cousiño, niñas	*240*
Esc. Arturo Cousiño	*280*
Esc. T. Matthews, mixta	*143*

La Escuela Centenario, tendrá una matrícula de 350 alumnos de ambos sexos, lo que en total supera a 2,000 estudiantes repartidos en los planteles educacionales de la Compañía.

a las alumnas entregadas a sus juegos predilectos: las más pequeñas se entretienen en una bulliciosa ronda y las mayores, pasean

den a fabricar juguetes, usando los más variados objetos de desecho, tales como corchos, pedazos de alambre, trozos de madera, carretes

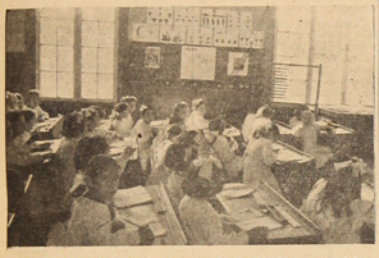

Una sala de clases de la Escuela Isidora Cousiño sorprendida en pleno trabajo

transforman como por arte de magia en "monitos" y animalitos de diversas especies.

Bien impresionados nos retiramos para visitar la

ESC. "THOMPSON MATTHEWS"

Idéntica actividad, nos parece que existiera una tácita competencia en el ánimo y predisposición del profesorado en la preparación de sus alumnos.

En una sala una pequeña que se empina para alcanzar la parte superior del pizarrón, toma un dictado de su profesora: El papá lee y ma... no alcanzó a terminar la dulce palabra, el pestañeo del lente es muy rápido.

En una sala mixta encontramos a los niños copiando del pizarrón:

La flauta de caña
del niño pastor
refresca en el río
su nueva canción.

Hemos cubierto un hermoso camino, estamos ya saturados de sencillas emociones, pero que tienen la profundidad de un transparente lago. Nos despedimos de la señora Aída Casas Cordero, Directora de

Niñas de la Escuela "Santa Filomena" de Lota Bajo, en recreo

cha cierta gravedad, pensando en las lecciones que vendrán en las horas siguientes.

La Directora, señora Elna Olate de Espinoza que lleva años consagrados a formar juventudes, nos recibe atenta y cariñosa, recomendándonos de buenas a primera que por favor no vayamos a equivocar el nombre de su Escuela, se lo pronetemos, con la condición que nos deje pasar a observar el trabajo de los diferentes cursos.

En nuestro paso al interior, Orellana mete el lente por una ventana y sorprende a las niñas en pleno estudio. Continuamos internándonos por las salas y llegamos a la cocina en donde se encuentran algunas alumnas en las primeras clases de economía doméstica. Ahí están las futuras dueñas de casa aprendiendo como se preparan los alimentos con todo el arte culinario. En primer lugar el aseo prolijo de ollas y utensilios, después la balanza para que todo salga exacto y como Dios manda...

De regreso nos topamos con un taller en donde los alumnas aprende hilo y así una infinidad de materiales que están destinados a salir en el tiesto de la basura, pero que en las manos de las niñas, se

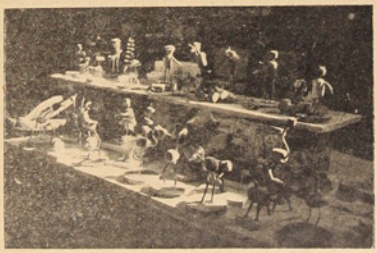

Todo es aprovechable para las alumnas de la Escuela Isidora Cousiño, los desechos se convierten en juguetes y adornos

esta Escuela, y seguimos rumbo a Lota Bajo, para visitar la

ESCUELA SANTA FILOMENA

Llegamos a la hora de clases, no queremos interrumpir el trabajo de las religiosas. Esta Escuela que educa a gran número de niños y niñas, está bien prestigiada en sus largos años de tarea docente. Muchos jóvenes y señoritas que hoy viven y trabajan en Lota, han recibido instrucción de este Colegio.

Aunque es particular, la Compañía presta efectiva cooperación como reconocimiento al importante rol que desempeña. Estas religiosas que pertenecen a la orden del Niño Jesús, tendrán a su cargo la enseñanza en la nueva Escuela Centenario.

Al momento de retirarnos, suena

Alumnas en clase de economía doméstica, todo muy limpio y bien pesado para que el "puchero" resulte como Dios manda...

Guía Profesional

MEDICOS

Dr. Daniel Copaja G.
Enfermedad de Niños
Consulta: de 2 a 4 P. M.
Condell 273 - Teléfono 75.
LOTA

Dr. Enrique Trabucco S.
Médico Cirujano
Consultas: de 2 a 4 P. M.
P. Aguirre Cerda 170
Fono 86 - LOTA

Dr. Rafael Ruiz Fuller
Cirugía General
Cirugía Plástica
Atención al Público: de 14 a 16 horas
LOTA ALTO, (Casi frente al Teatro)

Dr. Alfonso Molina M.
Médico - Cirujano
Horas de Atención: de 14 a 16 hrs.
Arturo Prat 182, (Frente a la Plaza de Armas)
LOTA BAJO

Dr. Alfonso Délano D.
NIÑOS
Referencias:
Hospital de la Compañía

Dr. Alfonso Ruiz del Río
MEDICO - CIRUJANO
Enfermedades de Señoras
Cirugía General
Consultas: de 1 a 3 y de 6 a 7
LLAMADOS A DOMICILIO
Fonos: 175, Compañía - 84, Público
PEDRO AGUIRRE CERDA 243 - LOTA

Nuestra visita a las Escuelas terminó en el local del Desayuno Escolar

Meta de nuestro recorrido fué el local en donde desde hace 20 años funciona el Desayuno Escolar, obra social de enorme trascendencia que se debe al espíritu filantrópico del señor Carlos Cousiño Goyenechea. Llegamos en el momento en que niños y niñas de las Escuelas de Lota, se encontraban recibiendo su desayuno.

La atención la prodigan profesoras de las Escuelas Públicas, turnándose cada semana. En nuestra visita fuimos atendidos por la Visitadora Social, señorita Nelly San Martín, del Departamento de Bienestar de la Compañía, que supervigila el funcionamiento de la institución.

Por disposición testamentaria, profesores de las Escuelas de Lota, deben actuar por turnos semanales, para mantener el orden y compostura de los niños

Las niñas saborean su rico tazón de café con leche, antes de salir a oir las lecciones

y niñas que en número superior a 200 se atienden diariamente. En nuestra visita se encontraba de turno la señora Isabel de Concha, Directora de la Escuela N° 4, que tenía la atención de los alumnos y Sor María Pilar de la Escuela Santa Filomena, la de las niñas.

Conocimos las diferentes dependencias, el aseo y el orden se manifestaban prolijos. Los alumnos al llegar pasan a la sala de los lavatorios en donde cada niño tiene su vasito con solución de timol, y cepillo de dientes y una pequeña toalla. Cada uno tiene su número y por lo tanto no podrá usar los útiles que corresponda a otro. El agua está corriendo constantemente por caños especiales y cae a un canal de materia imitación a mármol.

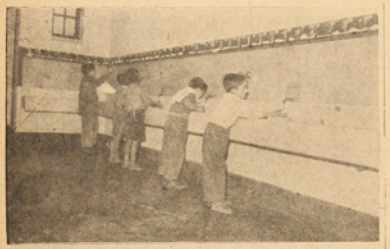

Niños cumplen con requisito higiénico dental antes de pasar a tomar su desayuno

Cumplido este requisito higiénico, pasan al gran salón en donde están dispuestas las mesas. Toman sus tazones y un pan de buen tamaño, y las personas encargadas se las llenan de un humeante café con leche. Las fotos que ilustran estas líneas, dan mejor y más clara impresión de todo cuanto estamos narrando y nos ahorran espacio.

En la disposición testamentaria se ordena proporcionar 200 raciones o desayuno a los niños que lo necesiten, pero el número de favorecidos es mayor. La señorita San Martín nos explicó el funcionamiento con un sistema de tarjetas que facilita el control. Esa mañana se habían repartido 240 desayunos. Y así cumplimos con nuestra tarea de informar.

Niños, sentados cómodamente toman su frugal desayuno

Entrevista a Don Clodomiro Velozo Bello

Don Clodomiro Velozo Bello

Teníamos comprometida esta entrevista, la que por diversos motivos se había ido aplazando, hasta que la oportunidad vino a cancelar esta deuda periodística.

La persona de don Clodomiro Velozo Bello es bien popular en el ámbito lotino, no en vano ha vivido más de medio siglo, cumpliendo en forma ejemplar sus obligaciones de empleado de la Empresa.

Pesan sobre sus hombros 67 años, pero los lleva sin agobio y de su persona fluye un espíritu alegre, sin duda por encontrarse seguro para el resto de su existencia. Toda su vida ha sido consagrada al trabajo. Nos refiere que se trasladó a esta Compañía el 1.° de Agosto de 1902, habiendo antes servido como empleado en Coronel. Empezó a trabajar en el Almacén de Materiales, que en esos tiempos se encontraba en las proximidades del "Piqúe Chambique", hoy sólo en el recuerdo de los antiguos servidores de la Empresa. Tres años sirvió en esta sección pasando de alistador en el P. que Alberto, después al Chiflón Carlos, y así, en estos frentes de trabajo y cumpliendo reemplazos, se fueron sumando años y años, hasta que para la fecha del pasado Centenario había acumulado los 50 y 55 meses.

—He asistido a la evolución de esta gran Compañía, he visto mejorar los sistemas de trabajo en un seguro avance hacia la modernización de maquinarias y viviendas. Tuve el gusto de conocer a don Carlos Cousiño en sus visitas a las minas, a los señores Thompson Mattews, Enrique Perry y a otros altos jefes que han cumplido con la ley inexorable de la vida. ¡Qué no les podría contar yo, que junto con don Baucha, creo que somos los "decanos" de los colaboradores de la Compañía —nos dice nuestro entrevistado—. Y es así, realmente. Cuanto no podría contar de lo que ha visto en su larga trayectoria de medio siglo.

El señor Velozo formó su hogar en esta localidad, de su primer matrimonio tuvo tres hijos, dos varones y una mujer. Todos se educaron en los planteles de la Empresa y después prestaron sus servicios en diversas secciones. Desaparecida su esposa, años después contrajo nuevas nupcias, para perderla nuevamente. De su segundo matrimonio no hubo decendencia.

—¿Considerando que en la actualidad se encuentra sólo, no ha pensado en que...

—No sigan, ya sé a donde van Uds. con esa pregunta— nos dice cortando nuestra intención—, y agrega, ya se me pasó mi cuarto de hora.

Nuestro entrevistado luce un temperamento jovial, siempre con la risa a flor de labios y el chiste pronto a saltar como un resorte. Continuamos con nuestra tarea.

—¿Durante el tiempo que trabajó, tuvo muchas fallas?

—No creo que en total hayan sido más de cuatro meses, y se debió a una enfermedad, pero fuí acogido por la Preventiva de la Caja de EE. PP.

Es un notable récord de asistencia, y en esto se puede apreciar la probidad y el espíritu de trabajo que animó siempre al señor Velozo.

—¿Alguna emoción intensa durante su desempeño?

La más intensa y seguramente la única, fue cuando en las postrimerías de Noviembre del año pasado, llegó hasta la Sección en que trabajaba, el señor Arnoldo Courard, Administrador General de la Compañía y después de saludarme y cambiar algunas palabras, me dice que es portador de una notificación. De inmediato me entró una inquietud; ¿notificación?, ¿por qué?, ¿qué había hecho yó para ser notificado? Luego el señor Courard agregó:

—La notificación consiste en que el H. Directorio de la Empresa, acogiendo recomendaciones de sus jefes, ha decidido premiar sus años de servicio concediéndole una jubilación con el goce total de las prerrogativas, por el resto de su existencia. Puede Ud., si gusta, desde el momento irse a descansar.

—Me quedé un momento suspenso, experimentaba la más intensa emoción de mi vida, y sólo atiné a decir: Muchas gracias señor Courard, y continué en mi trabajo. Desde ese momento estaba libre de mis obligaciones, pero no podía cortar violentamente un hábito ya inveterado. Fuí deteniendo la marcha poco a poco, y sin la estrictés del horario, continué trabajando todo el mes de Diciembre, quería terminar completo el año del Centenario, también como un modesto acto de adhesión a la fecha que fué celebrada tan jubilosamente.

—Bien don Clodomiro, ya hemos abusado de su paciencia, y si tiene algo especial que decir, aprovche que aún queda espacio.

—Nada más que mis sinceros agradecimientos a la Compañía Carbonífera e Industrial de Lota, por este gesto que había de la comprensión social que anima a los señores Jefes que gobiernan esta importante industria. Deseaba esta oportunidad y Uds. me la han brindado, gracias también a Uds.

Así dimos término a esta entrevista con un hombre que se entregó por entero al trabajo, y que, como premio a su constancia goza de una jubilación que le permite vivir en paz y reposo en su solariega casita del Barrio del Chiflón, cercana a la nueva Escuela Centenario.

Reporter X.

Nueva Profesional

Recientemente ha obtenido su Diploma de competencia, en la especialidad de PERMANENTES Y PEINADOS, la señorita Maclovia Peña Gutiérrez, concedido después de un satisfactorio examen, por el INSTITUTO "BERNARDO O'HIGGINS" de Concepción.

La señorita Peña Gutiérrez ofrece sus servicios profesionales a las damas de la localidad, atendiendo diariamente en el Pobellón 34, Casa N° 10, de 9 a 12 horas y de 15 a 20 horas.

Jóvenes lotinos ingresan a la Escuela de Grumetes de la Armada

Según la apreciación de algunos grandes hombres, el triunfo se amasa con la derrota; porque bien entendido, lo que llamamos derrotas, a la postre viene a ser un escollo más del camino que es necesario superar.

Ello, como es fácil suponerlo, está al alcance de todos y todos deben entenderlo de esta manera. Traemos a relación esta consideración filosófica, debido al deseo que tuvieron un grupo de jóvenes lotinos de vestir la olvosa y noble casaca del marinero chileno. Todos marcharon alegres, llenos de ilusiones. La Escuela de Grumetes les ofrece una gran oportunidad para cumplir con un deber y a la vez instruirse en las diversas ramas y especialidades requeridas para el servicio de nuestra Armada de Guerra. No todos pudieron por tal o cual razón ver realizadas sus esperanzas y ambiciones. Aquellos que la tristeza del fracaso, empañó por un momento sus esperanz, no salieron con la amargura de la derrota, ni mucho menos. La gentileza que para todos tuvo el señor Sub-director de la Escuela de Torpedos, Capitán de Corbeta señor Percy Weelwet S., les infundió más confianza para el futuro, para esto cuentan con el acervo de sus años juveniles y pueden en renovador empeño encontrar el camino del triunfo de sus ambiciones.

Es necesario dejar establecido que cuando la delegación de jóvenes llegó hasta el mencionado plantel, el señor Sub-director recurrió a todos los medios a su alcance para que los futuros marineros se encontraran desde ese mismo momento como en su propio hogar.

Grata fué pues la permanencia de los postulantes lotinos en el recinto del Apostadero, mientras cumplían con el requisito de los exámenes de admisión.

Los interesados nos solicitaron expresar sus agradecimientos por todas estas atenciones, y en especial al señor Mariano Campos Menchaca, Jefe del Departamento de Bienestar de la Compañía, que en todo momento estuvo pendiente de la situación de los jóvenes.

Sastrería "EL MUNDO"

CUIDA SU PRESENTACION

Confíenos la ejecución de su traje, será la llave de todos sus éxitos

SASTRERIA "EL MUNDO"

CAUPOLICAN 340 · LOTA

Paseo campestre de la Brigada de Salvamento

El Domingo 22 lo pasaron en los hermosos parajes de Chivilingo.-Apuntes del paseo

El tesonero trabajo de los miembros de la Brigada de Salvamento, los hizo acreedores a un paseo campestre, eligiéndose los hermoso parajes de Chivilingo como sitio de recreo.

A las 7.30 de la mañana del domingo 22 del mes pasado, en un tren especial dispuesto por la Compañía, la alegre caravana compuesta por la totalidad de los miembros de la Brigada de Salvamento y sus familias, tomó rumbo al lugar indicado.

Minutos después el tren hacía alto frente al terreno en donde los excursionistas tomarían colocación. La mañana era fresca y pronto el sol se encargó de limpiar las lágrimas de rocío que dejó la noche anterior.

Los músicos que formaban en la "legión de la alegría", afirmando sus guitarras y el acordeón, rompieron con una alegre marcha y con garbo castrense, la columna llegó al terreno de las operaciones.

Miembros de la Brigada de Salvamento, toman un saludable asoleo en las playas de Chivilingo

SE PREPARA EL VIVAC

El camión con provisiones había antecedido a los excursionistas y los encargados del rancho se movían aceleradamente,

Otro grupo feliz, en pose para "La Opinión de Lota"

en conocimiento que la gente venía con deseos de hacer honor al desayuno. En un dos por tres, todos quedaron satisfechos y ya, a discreción, los grupos se instalaron estratégicamente donde mejor les parecía.

DEBUT DEL CIRCO "LOS TIUQUES HUMANOS"

Con objeto de distraer al público, la Empresa Ramírez-Stolles contrató los servicios de "experimentados artistas" circenses para que ofrecieran un espectáculo, mientras se preparaba el almuerzo. Ingeniosa manera de despistar el apetito.

El estreno del Circo fué colosal, con la banda a la cabeza el elenco hizo su aparición en medio de los aplausos de los espectadores. Al público se presentaron: Un domador con su indomable León africano, un formidable hombre de fuerza, un hércules de segunda mano, un auténtico indio araucano que ejecutó bailes y saltos típicos, dos eximias cantantes, la señorita Monóxido de Carbono y Miss Buttano, un traga espadas, que por poco no se traga todo el cubierto, y así muchos artistas más, que lograron escapar con vida.

Don Rufino Cortés y los Hermanos Chamblas, amenizaron todo el programa y se hicieron respetar tocando cuecas y "bailables" del folklor y la jungla....

No faltó en el elenco del Circo "Los Tiuques Humanos" su chistoso equipo de Tonis y Payasos que estuvieron muy afortunados en sus diálogos, extrictamente censurados.

Guzmán y algunos expontáneos pinches, prepararon un almuerzo con toda sabiduría. El olor de los fondos era desafiante. El cálculo fué prodigioso, nadie quedó sin gozar del suculento caldo y varios repitieron la dosis siguiendo instrucciones del médico...

AHORA EL ASADO AL PALO

Cercanas las 17 horas, se llamó a formar para el reparto del asado al palo con ensalada de tomates. El llamado no se hizo repetir y pronto la cola era ondulante y bulliciosa. ¡Qué buena mano de los rancheros! y ¡qué ojo para cortar las porciones!, ni poco y mucho, todo bien calculado, Pedir más que esto era como solicitar traslado al paraíso terrenal...

DE REGRESO

Las últimas horas de la tarde se volaron. El estado mayor que había tenido ojo vigilante sobre toda la gente, llamó a reunión y luego se dió la voz de partir.

Nuevamente con la "banda" a la cabeza la abigarrada columna tomó el camino de regreso, para volver al terruño, con la alegría a flor de labios y sin la menor novedad, como corresponde a hombres de la Brigada de Seguridad.

Fué realmente una humorada, nacida así, al calor del entusiasmo y la alegría que reinó desde el primer momento.

HORA DEL RANCHO

Los maestros de cocina Juan León Castillo, Lorenzo Lanzón

Parte del "elenco" del Circo "Los Tiuques Humanos" que debutó en Chivilingo, para divertir a su público

Entrevista al joven pintor Don Ramón Alister Sáez, profesor de la Escuela "Matías Cousiño"

Nuestro entrevistado don Ramón Alister S., frente a sus cuadros

Con el mate de su rostro acentuado por largos días de descanso en el fundo de su señor padre, Ramón Alister Sáez, figura promisoria en la pintura, llegó hasta mi con el propósito de cambiar algunas impresiones sobre cuadros.

Divagamos primeramente sobre cuestiones de rigor, preguntándonos mutuamente por nuestras respectivas numerosas prole. Me contaba Ramón que hubo de abandonar la égloga paz en atención de los fríos. Razón por demás valedera, puesto que los niños no experimentaban con tranquilidad el gozo propio del estío.

Alister, pese a su juventud, ha logrado algunos aciertos que bien merecen el calificativo de óptimos. Dedicado por entero, dentro del marco que le deparan sus actividades docentes, a perfeccionarse, me cuenta que no ha dejado tranquilo el pincel. Es que "el charro Alister" como tambien se le denomina por sus cualidades líricas vocales, ha sufrido encontacto en la tierra, en lo vernáculo, su identificación.

Entrando en el terreno de las confidencias me cuenta Ramón que desde muy pequeño sintió afecto por el dibujo.

Apenas me afirmaba —dice— cuando ya gritaba por un lápiz y papel. Con decirte que las murallas de mi dormitorio estaban todas garabateadas. Mi Hobby repercutía por carambola en aquella parte del humano limite que habitualmente usamos para sentarnos. Así y todo no tuenguaba mi empeño.

Concedecito ya, alumno del Liceo de Concepción, dibujaba cuanto niño o compañero se me presentaba delante. Hasta los profesores eran víctimas, desde luego bastantes inocentes, de mis esfuerzos pictóricos. Recuerdo que una vez tuve la osadía de pintar al bueno de don Enrique Molina. Don Enrique, conocedor más que nadie, de las personas, me pidió que le hiciera un cuadro. Accedí gustoso. Cuando tomé el lápiz en mis manos, temblaba de emoción. Nada menos que nuestro gran valor intelectual posaba para mi. Comprendí, entonces, que se perdía la juventud y que nacía para mi, muy a mi pesar, un nuevo sendero. Para el artista, creo yo —sigue Ramón— se limita el horizonte de la existencia en el sentido de las alegrías y bullicios. Ya todo lo que las retinas imprimen adquieren formas, rebullen la imaginación y se hace sentir la imperiosa necesidad de emergerlo de nuestro espíritu dándole existencia eterna.

¿Qué tal va esa producción actual?

Despacio pero segura. Trato de buscar una perfección. No me siento satisfecho. Ello, en oportunidades, me acarrea desconcierto. En realidad no comulga con mi manera de ser —pese a la importancia indiscutible— los cánones actuales, o mejor dicho, las escuelas que al amparo de filosofías materialistas, han surgido. Estimo que los clásico, neoclásico, o en el peor de los casos, un termino medio aceptable, refleja mejor mis ansias. Se me ha discutido esto. No me interesa. Vuelvo a agregar que lo que pinto, sea lo que sea, nace de mi. Es lo que yo palpo, en otras palabras. La naturaleza, como la hizo Dios es perfecta. Sin necesidad de ser retratista, busco esa naturaleza en la medida de mi capacidad.

Seguimos charlando largamente. Sin quererlo, me encontró en su estudio. Había mucho que ver allí. Me detuve un rato, desgraciadamente corto. Al abandonar su hogar, pensaba para mis adentros en un hombre sencillo, sin pretensiones, que estaba dispuesto a entregarme un pedazo de su ser, aquella parte mas hermosa, en un holocausto de belleza. Ramón Alister Sáez, a través de sus cuadros, historia el manantial de la vida.

Dentro de las satisfacciones del "charro" está la de haber sido alumno de Raúl Santelices. Para este pintor tiene recuerdos grandes.

En una vuelta del camino me confunde con el flujo y reflujo humano. Palpo la cartera de mi saco, saco un cigarrillo y me pierdo en el laberinto de encontradas y dispares preocupaciones. Poco a poco, con mi paso apresurado, soy un ente más, perdido y anónimo. A lo postre lo que he sido siempre.

ZZ.

Sastrería "REAL"
ANIBAL PINTO 185 - LOTA
LA MEJOR CONFECCION DE MEDIDA
Telas Nacionales e Importadas
a los más bajos precios
REINALDO SUAZO TORRES
SASTRE

Un labrador de su destino

Don Vicente Garrido Reyes

Llegó modestamente a nuestra redacción a solicitar espacio para hacer públicos sus agradecimientos para las personas que cooperaron en forma efectiva a la realización de sus aspiraciones de capacitación.

Nos interesó su caso y deseando conocer más propiamente la razón de sus agradecimientos, entablamos breve charla.

Se trata de un hombre joven, 26 años, que sólo pudo alcanzar una instrucción primaria. Tuvo que encarar la vida y empezó como jornalero, pero no estaba conforme, en su mente se agitaba la idea de capacitarse para superar su condición de obrero.

Trabajaba en el antiguo muelle de embarque y por razones de reducción de personal quedó cesante, pero felizmente encontró trabajo en la mina. Ya se había matriculado en la Escuela Industrial de Lota, en los cursos nocturnos. Le gustó el oficio de carpintero y se entregó al estudio por espacio de dos años.

Tuvo que superar muchas dificultades, vencer obstáculos y soportar algunos sacrificios para no dejar de asistir a sus clases nocturnas, hasta que consiguió completar sus conocimientos, llegando al final a obtener una clasificación honrosa, de un segundo lugar al final del curso.

Hoy se encuentra feliz de poder manejar con seguridad las herramientas de carpintero y se desempeña en Refractarios Lota Green S. A., ejerciendo su oficio, como ayudante de carpintero mueblista.

Cumplida sus aspiraciones, don Vicente Garrido Reyes, no olvida a los que le ayudaron en su esfuerzo, y entre estas personas, —nos dice— está el señor Felipe Solé.

Al terminar nuestra breve entrevista, nos pide hacer llegar hasta el profesorado de la Escuela Industrial de Lota, sus más profundos agradecimientos por las enseñanzas recibidas. Dejamos cumplido su encargo, y por nuestra parte lo felicitamos por ese tesón que puso, para conseguir mejorar su situación.

Rep. X.

ALMACEN

"SAN GUILLERMO"

De Guillermo Durán

Surtido general de

ABARROTES

RECIBIMOS:

Gran partida de HARINA, de Bulnes

DE PRIMERA CLASE

LA MAS ESMERADA ATENCION

Pedro Aguirre Cerda 842

LOTA

Funerales del joven Juan Garcia dieron lugar a sentimiento de pesar

El Miércoles 25 del mes ppdo., y con gran acompañamiento de familiares, amigos y funcionarios de la Escuela Nº 6 y deportistas del club "Aurora de Chile", se llevaron a efecto las exequias del joven deportista y empleado de la mencionada escuela, don Juan Omar García Flores.

El secretario del "Aurora de Chile" pronunció el discurso que damos a conocer en seguida:

Señores Profesores, señoras y señores:

Un corazón noble y generoso caído para siempre víctima del inexorable destino y es por eso que llegamos profundamente conmovidos hasta este lóbrego recinto de paz y misterio a dar el postrer adiós al amigo y socio que fuera en vida Juan Omar García Flores (Q. E. P. D.).

Ayer no más, podemos decir, nos acompañaba y hoy el fatal y cruel destino nos separa de él, partiendo rumbo a la eternidad; mas, no iras solo porque te acompaña el recuerdo de tus más leales amigos y muy en especial tus compañeros de equipo del "Aurora de Chile", que hoy acuden a esta ciudad del silencio a despedir tus restos mortales, demostrando con esto el aprecio y cariño que supistes granjearte con tus bellas cualidades de hombría y compañerismo.

Si en tu vida pública fuistes un hombre de bien, en tu vida privada fuistes un hijo modelo y un hermano cariñoso en cuyo hogar ardió incesantemente la antorcha de luz y armonía, logrando por esto tus bellas cualidades el aprecio de todos los que supimos aquilatar tus buenos sentimientos hacia los tuyos y los que te rodeaban.

Consocio Omar: si bien es cierto que has desaparecido del mundo de los vivos y tu cálida voz se ha perdido en lo más profundo del arcano, tu recuerdo flotará eternamente entre nosotros y él será el símbolo luminoso que nos guiará y nos enseñará a seguir tus sanos consejos y ejemplo.

En nombre del club al cual pertenecistes os doy el último adiós. Descansa en paz y que la tierra te sea ligera.

Club de Pesca y Caza "Cóndor" renovó directiva

Recientemente el Club de Pesca y Caza "Cóndor", con asistencia de la totalidad de sus socios y adherentes, después de oir la cuenta de los antiguos timoneles, procedió a elegir su directiva recayendo ésta en las siguientes personas:

Presidente, señor Victor Manuel Villegas.

Vicepresidente, señor Luis Novoa.

Secretario, señor Jaime González Vergara.

Prosecretario, señor Carlos Cabrera.

Tesorero, señor Juan Marín.

Protesorero, señor Manuel Arévalo.

Directores, señores: Juan Ceballos Montero, José Rodríguez, José Belarmino Zambrano, Beningo León y Pedro Bastías.

El Club de Pesca y Caza "Andrés Gemmel" procedió a la renovación del Directorio

El señor Vidalgo Jara Alarcón fué elegido Presidente activo por el período 1953/54

El Club de Pesca y Caza "Andrés Gemmel" de Lota, en reunión celebrada el 11 del mes pasado y con asistencia de la totalidad de sus socios, procedió a elegir el nuevo directorio que regirá los destinos de este instituto deportivo durante el período 1953-1954, quedando constituido de la manera como se indica:

Presidente, señor Vidalgo Jara Alarcón.

Vicepresidente, señor Juan Fuentes Apablaza.

Secretario de Finanzas, señor Miguel Burgos Opazo.

Secretario de Actas y Citaciones, señor Domingo Quero Gómez.

Secretario de Correspondencia, señor Rolando del Río.

Secretario de Propaganda, señor Alfredo Herreros Romero.

Primer Director, señor Manuel Pacheco (Reelegido).

Segundo Director, señor Bernardino Romero Soto.

Tercer Director, señor Alejandro Benavides Aburto.

Capitán de Caza y Montero, señor Maximiliano Fonseca Ramírez.

Capitán de Pesca, señor Enrique Herreros Bravo.

Este plantel deportivo que, como se puede apreciar, reune en su seno a destacados y prestigiosos elementos del mineral, luchará en el presente año por:

a) Efectivos medios técnicos y modernos para fomentar y desarrollar el bello y entretenido deporte de la caza y pesca (micro, flotadores de goma, radar, etc., etc.).

b) Hacer efectiva y permanente propaganda sobre los perjuicios que acarrea la pesca con explosivos (sancionado por el Código Penal), para despertar en los vecinos de los alrededores hábitos humanos y técnicos.

c) Luchar por la Personería Jurídica de la institución.

Profundo pesar dieron lugar funerales de la señora Maria Cecilia Escobar de Santibáñez

El Domingo 1.º del mes pasado se llevaron a efecto los funerales de la señora María Cecilia Escobar de Santibáñez.

La señora Escobar pertenecía a una modesta, pero respetable familia y era esposa del funcionario municipal, señor Juan Santibáñez, y una terrible enfermedad la había postrado durante ocho largos años en cama, falleciendo ante el dolor de su atribulada que hoy llora desconsoladamente.

En el campo santo que restos mortales fueron despedidos por funcionarios municipales, amigos y familiares de la extinta.

Club Social Lota renovó su mesa directiva

En amplia reunión de socios verificada recientemente, en los salones del Club Social Lota, se renovó totalmente el directorio de esta institución, el que quedó compuesto de la siguiente manera:

Presidente, señor Orlando Badilla F. (Reelegido).

Vicepresidente, señor Eleuterio Caro Tapia (Reelegido).

Tesorero, señor Mario Calvo.

Secretario, señor Oscar Alfredo Díaz W. (Reelegido).

Prosecretario, señor Leonel San Martín (Reelegido).

Directores, señores: Humberto Trabucco, Raúl Copaja, Arturo Osses (Reelegido) y Fernando Fuentes (Reelegido).

Revisores de Cuentas, señores: Jorge Grez y Alfonso Alvarado.

Casa "BAMBY"

Pedro Aguirre Cerda 771 — LOTA

¡No nos ahogamos en poca agua!

Toda nuestra existencia a la calle con motivo de la SEGUNDA GRAN LIQUIDACION de artículos de la más alta calidad

ESTAMOS BOTANDO NUESTRA MERCADERIA

EXCLUSIVIDAD EN BOTONES

ROPA INTERIOR PARA DAMAS Y NIÑOS

VISITENOS SIN COMPROMISO Y SE SALVARA COMPRANDO EN NUESTRA CASA

Nuevos elementos timonean el "Yale Sporting Club"

LA PRESIDENCIA ACTIVA RECAYO EN EL SEÑOR RODOLFO ESCOBAR OÑATE

En reunión verificada en el mes pasado y ante gran número de socios, la institución de la enseña azul "Yale Sporting Club", después de considerar diversas materias de interés deportivo y oír detenidamente la opinión de la mayoría de los asistentes, renovó su directorio quedando formado así:

DIRECTORIO HONORARIO

Presidente, señor Francois de Mussy.

Vicepresidente, señor Armando Hodge Picón.

Secretario, señor Renato Laemmermann Monsalves.

Prosecretario, señor Fernando Fuentes Torres.

Directores, señores: Luis Humberto Concha Burgos, Daniel Copaja Gassolds, Adrián Lobabut y Mariano Campos Manchaco.

DIRECTORIO EFECTIVO

Presidente, señor Rodolfo Escobar Oñate.

Vicepresidente, señor Carlos Romero.

Secretario, señor Pedro Aburto Rivas.

Prosecretario, señor Orlando Gómez.

Tesorero, señor Julio León.

Protesorero, señor Sergio Corvalán V.

Director, señor David Sverlij Rodríguez.

Directores de Futbol, señores: Carlos Romero y Rodolfo Escobar.

Encargado del 1er. equipo, señor Andrés Coronado y del 2º, señor José Tiznado.

Intermedia, señor Alberto Asken y Juvenil e Infantil, señor Orlando Gómez.

Delegados ante la Asociación de Futbol, señores Luis Manríquez y José Tizzado.

Delegados en la Asociación de Básquetbol, señores Armando González, David Sverlij y Manuel Carmona.

Delegados en la Asociación de Pin-Pon, señores Juan Quero y Julio Vivanco.

Delegados en la Asociación Ciclismo, señores Manuel Carmona y Demetrio Luengo.

El equipo directivo de la institución "azul" tratará de obtener en el presente año:

a) Casa propia para la institución;

b) Equipo de fútbol de primera calidad.; y

c) Luchará por la culturación de sus asociados, elevando el deporte a un grado de verdadero deporte.

Servicio Meteorológico de Lota Alto

Observaciones registradas hasta el día 30 de Marzo de 1953, y su comparación con el año anterior en igual lapso

TERMOMETRIA

Temperatura	A la sombra		Cielo Descubierto
	1952	1953	1953
Máxima del año.	32°	30°	33°
Mínima del año.	1°	6°	5°

BAROMETRIA

Presión atmosférica	1952	1953
Máxima del año.....	776	776
Mínima del año.....	756	766

HIGROMETRIA

Humedad del aire	1952	1953
Máxima del año.....	92	79
Mínima del año.....	40	39

PLUVIOMETRIA

Milímetros de agua caída	1952	1953
Total hasta la fecha.....	71.5	85.7
Total en el año.....	942.4	

AGUA CAIDA EN 1952 Y SU COMPARACION CON EL PRESENTE AÑO

Meses del año	1952	1953
Enero	—.— mm.	58.8 mm.
Febrero	13.1 „	16.5 „
Marzo	58.4 „	10.4 „
Abril	10.6 „	—.— „
Mayo	198.8 „	—.— „
Junio	210.5 „	—.— „
Julio	154.9 „	—.— „
Agosto	115.5 „	—.— „
Septiembre	80.6 „	—.— „
Octubre	84.0 „	—.— „
Noviembre	14.9 „	—.— „
Diciembre	1.1 „	—.— „
Total	942.4 mm.	85. mm.

MENUDENCIAS

LOS HUEVOS VAN HACIA LA ESTRATOSFERA

Hasta hace pocos días atrás se adquiría un minúsculo huevo de gallina por $ 4.— el precio estaba pasable, pero de buenas a primera el precio dió un estirón y redondeó los $ 5.—, talvéz fué una manera simpática de evitarles molestias al paciente público, ya que es bien difícil encontrar esas lentejas de cobre que se llaman "pesos" para dar vuelto.

Pero la cosa no ha quedado ahí, ahora se complica más, porque el modesto huevo sube con rumbo hacia la estratósfera. Ahora piden $ 5.60, es decir que en menos de lo que canta un gallo ha subido $ 1.60.

¿Cuál es la razón de esta alza de precios? No hay duda que las gallinas conspiran contra los mejores propósitos de detener la inflación.

A pesar de los pesares, los huevos se siguen vendiendo porque las gallinas son buenas propagandistas de su producto, pues apenas ponen su huevo meten más bullicio que un locutor de radio .

¿DONDE ESTAN LOS BILLETES MENUDOS?

Hartas complicaciones tiene la vida para que aparezcan otras que nos hagan sentirnos candidatos a la casa de orates.

La falta de billetes de tipo chico está creando muchas dificultades para el desenvolvimiento del comercio y del público.

Ya en otras ocasiones hemos aludido a este asunto, pero nada se ha conseguido. Los escasos billetes que quedan circulando están en un estado calamitoso, más que billetes son un conjunto de arrugas, flecos y mugre, vehículos magníficos para el "transporte" del más variado surtido de microbios.

Si la cosa sigue así parece que habrá que vacunar a estos restos de papel moneda, o instalar una tintorería para su limpieza, zurcido y aplanchado...

QUINTIN ROMERO B. C. RENOVO DIRECTORIO

El decano de los institutos boxísticos, "QUINTIN ROMERO" B. C., ante gran número de socios y público en general, procedió a renovar su directiva quedando ésta después de un cambio de opiniones de la manera como se indica:

Presidente, señor Evaristo Abello;

Vicepresidente, señor Genaro González;

Secretario, señor Jorge Hernández;

Tesorero, señor Raúl Rodríguez;

Director, señor Leopoldo Rodríguez; y

Entrenador, señor Alberto Vivanco.

Esta directiva ha empezado a trabajar activamente y es así como tiene en carpeta varios desafíos que hará efectivo dentro de poco.

Movimiento de Fondos de Ahorros de Obreros y Empleados de la Cía. Carb. e Ind. de Lota

Número de imponentes y monto de los descuentos para el Fondo de Ahorro de Obreros y Empleados, correspondiente al mes de FEBRERO de 1953.

SECCIONES:	Nº Imp.	Valor
Pique Grande Arturo	107	$ 24,940.—
Chiflón Carlos	118	21,680.—
Pique Alberto	59	10,830.—
Pique Carlos Cousiño	58	13,120.—
Embarque de Carbón	20	5,900.—
Ferrocarril Interno	18	4,150.—
Preparación de Carbón	8	1,900.—
Maestranza	118	25,205.—
Maquinaria	89	24,500.—
Almacén de Materiales	20	3,420.—
Depto. Electricidad	25	4,450.—
Depto. Arquitectura	34	6,970.—
Población	38	7,580.—
Cerámica	53	14,550.—
Hospital Lota	4	500.—
Parque Lota	8	1,300.—
	777	$ 171,005.—
EMPLEADOS:		
Administración General	4	$ 3,200.—
Sub-Admón. General	7	1,650.—
Depto. Bienestar y Esc.	7	4,100.—
Hospital de Lota	6	2,950.—
Población	1	250.—
Embarque de Carbón	1	200.—
Alm. de Materiales	4	1,850.—
Cerámica	4	1,300.—
Depto. de Minas	2	1,500.—
Preparación Carbón	1	1,000.—
Pique Grande Arturo	5	1,050.—
Chiflón Carlos	6	5,100.—
Pique Alberto	7	6,000.—
Pique Carlos Cousiño	3	1,300.—
Ferrocarril Interno	5	2,400.—
Depto. Electricidad	6	4,200.—
Maestranza	3	500.—
Maquinaria	13	11,300.—
	85	$ 49,850.—

SOCIEDAD AGRICOLA Y FORESTAL COLCURA S. A.

Número de imponentes y monto de los descuentos para el Fondo de Ahorro de Obreros y Empleados, correspondiente al mes de FEBRERO de 1953.

SECCIONES:	Nº Imp.	Valor
Elaboración de Maderas	2	$ 400.—
EMPLEADOS:		
Bosques	2	1,400.—
Elaboración de Maderas	1	500.—
	5	$ 2,300.—

Confecciones "GALA"

La más fina confección de medida para Caballeros y en trajes sastre para Señoras

Seriedad, Perfección y Puntualidad en las entregas de las hechuras ordenadas

GALVARINO 267, (Frente a la Plaza de Armas)

LOTA

Compañías de Seguros

"LA CHILENA CONSOLIDADA"
"LA UNIVERSAL"
"LA COMERCIAL"
"LA VICTORIA"
"PUNTA ARENAS" S. A.
"LAUTARO" S. A.
"LA REGIONAL"

SANTIAGO -:- VALPARAISO

Ferretería Moreno S. A.

IMPORTADORES
de Ferretería
y Artículos Navales

Servicio Reembolso Ferrocarriles del Estado

Cochrane 365 Dirección Telegráfica:
Casilla 1788 "REVILLA"
VALPARAISO

Compañía Comercial de Valparaíso S. A.

Cochrane 719
Casilla 169 - V.
COVALPO
VALPARAISO

IMPORTADORES - DISTRIBUIDORES

Maquinarias, Herramientas y Accesorios para la Industria

Plantas Generadoras de Corriente Eléctrica

Equipo para Estaciones de Servicio y Garajes

Maquinaria maderera para Aserraderos, Barracas y Talleres

Representantes exclusivos para Chile de:

Salzgitter Maschinen A. G.

Fabricantes de Maquinaria y Equipo para Minas

LYNG & CARCAMO

Contratistas Marítimos

Picaduras de Calderos, Doblefondos, Bodegas, Sentinas

Avenida Errázuriz 711, Oficina 7 - Teléfono 7060
VALPARAISO

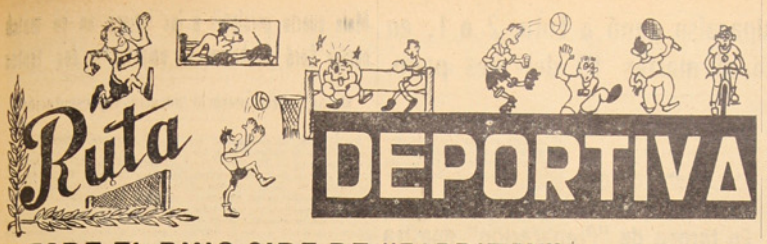

DESDE EL RING SIDE DE "FABRITEX"

Comentarios de la reunión boxeril del Sábado 21 del mes pasado. Los honores correspondieron a los pupilos del "Jorge Porter". Siempre discutida la actuación de los señores árbitros.

A cumplir su compromiso contraído con el "Jorge Pórter" B. C. de Concepción, se dirigieron el sábado la delegación del "Deportivo Nacional B. C.", presentándose en buena forma ante el público que estaba deseoso de presenciar este cotejo, que resultó de su agrado debido a la calidad de algunas peleas. A continuación damos a conocer los resultados.

PRELIMINAR. — Categoría pluma.—Todos los encuentros fueron de tres minutos de pelea por uno de descanso.

Daniel Gálvez vs. F. Sanhueza.

Bueno resultó el aperitivo. Desde el tañido del gong los muchachos se dedicaron a buscar la liquidación del combate por la vía rápida y se entregaron a furiosos cambios de golpes, dejando a un lado el estilo. No pudieron superarse en las tres vueltas, compartiendo los honores en buen empate.

2.a PELEA.—Categoría medio mediano.—Osvaldo Ojeda vs. Juan Hernández.

Arbitro señor Arevalo.

Hernández, pupilo del "Pórter", impresiona mejor por su físico, lo favorece el alcance de brazos. Con pocas fintas entraron, a través de las tres vueltas en violentos cambios de golpes, produciendo la emocion que el público desea sentir. Ojeda pierde muchos rectos a la cabeza, pero castiga a la línea baja consiguiendo efectos visibles en su rival. El gong los encontró cansados, pero siempre enredados en dura pelea. El fallo de los jurados fué favorable al dueño d casa, pero lo más justo habría sido un empate.

3.a PELEA.—Categoría pluma.—José Mendoza vs. René Gajardo, Arbitro señor Sanhueza.

José Mendoza, del "Nacional" es un elemento nuevo, inexperto en el arte de la defensa propia, pero tiene condiciones y buen punch, pues al primer cambio de golpes dió con un recto derecho a la mandíbula de su adversario que se tendió en la lona por 5 segundos. Aquí el árbitro demora las acciones de cuenta y recomendaciones para que se reponga el caido. Gajardo se dedicó al baile, eludiendo el cambio de golpes. Los dos rounds siguientes fueron de mucha figura, pero nada contundente. El fallo fué favorable a Mendoza ganador por puntos.

Osvaldo Ojeda, medio mediano del "Nacional" que perdió por puntos frente a Juan Hernández

4.a PELEA.—Categoría gallo. — Guillermo Flores vs. Juan Palma.

Arbitro señor Juan Ducassou.

Antes de nada debemos dejar en claro que Palma subió "acomplejado" debido a la fama de noqueador de su rival quién, además, llevaba ventaja en el peso.

Sorprendiendo a la afición penquista que daba por descontado un triunfo neto de su favorito, Palma, valiente y agresivo, a la primera de cambio le mete un gancho en la mandíbula a su respetable rival y lo sienta por 6 segundos.

Reincorporado Flores, vuelve a ser tocado en forma que acusa el impacto, pero no cae y amarra, sin embargo reacciona y se compromete en un recio cambio de golpes que electriza al público.

Perdido ya el temor, Palma no rehuye la pelea y así los tres rounds son de gran emoción. Brillante presentación de Palma que se llevó los honores de una de las mejores peleas.

5.a PELEA.—Categoría pluma.—Lolo Fernández vs. Rosamel Monsalvez. Arbitro señor Arévalo.

Fué esta la pelea bufa de la noche. El público se divirtió de lo lindo con el "estilo" acantinflado de ambos contendores. Lolo es el que menos idea tiene de las reglas y arte del boxeo; el

Daniel Gálvez y F. Sanhueza que empataron en recia pelea preliminar

José Mendoza, promisor peso pluma del "Nacional" que en mal fallo fué declarado empatador de René Gajardo

sube al ring a dar y recibir por donde venga.

Monsalvez, un poco mayor de edad y estatura, lo miró con cierto desdén en un comienzo, pero cuando lo vió sublevado, le atizó duro y disparejo, pero se encontró con firmeza y al final de cuentas perdió por puntos.

6.a PELEA.—Categoría mosca.—Luis Navarrete vs. Juan Sepúlveda. Arbitro señor Sanhueza.

Aquí se presenció una pelea con todas las de la ley y reglamentos. Buen boxeo, punch adormecedor y coraje. Más espigado Sepúlveda acusa debilidad en las piernas. Navarrete entra con un preciso recto al mentón que derriba a su adversario por la cuenta mínima. Se recupera y presenta lucha y consigue, junto con sonar el gong un impacto que hace caer sin cuenta a Navarrete. En el transcurso de las dos vueltas siguientes, Sepúlveda volvió a tocar la lona por efectos de golpes, pero se reincorporaba sin cuenta. El fallo de los jurados fué empate, con lo que se favoreció visiblemente al local, o sea al pupilo del Jorge Pórter.

7.a PELEA.—Categoría liviano.—José Ruiz vs. José Matamala, árbitro señor Arévalo.

Ruiz entró con el pié izquierdo al ring y de ahí su mala fortuna para entrar a probar suerte a un rival que tenía un apellido que no es muy tranquilizador: Matamala. Lo que pudiera llamarse pelea duró tanto como un suspiro; Matamala sin ninguna consideración descompaginó la guardia de su temeroso rival y le metió un recto al mentón que lo sentó cómodamente en la lona, se reincorporó un tanto desorientado para recibir otro golpe que lo liquidó.

8.a PELEA.—Categoría medio mediano.—Manuel Sepúlveda vs. José Martínez. Arbitro el señor Sanhueza.

El "Rucio" Sepúlveda encaró un compromiso serio, su rival se vió bien plantado y lucía buen entrenamiento. El primer round fué el más importante en que se vió buen boxeo, pero se advirtió la superioridad de Martínez.

Manuel Sepúlveda parecía que no se había entrenado en forma para este compromiso y por sí solo abandonó la lucha al terminar el segundo asalto, yendo a levantar la diestra de su caballeroso rival. Así el match de fondo resultó de poco calado.

JACK JOE

UN TANTEO EN BASKETBALL

El sábado 28 en la noche se llevó a efecto en la cancha del Gimnasio una competencia amistosa entre dos quintetos del "Independiente" de Coronel y del Deportivo "Yale" de la localidad.

Sin propaganda previa, los partidos se realizaron en un ambiente familiar, como quien dice en privado.

Se dió comienzo al programa con el cotejo de los quintetos de segunda división que tuvo un final sorpresivo, pues los jugadores del "Independiente" habían tomado una distancia kilométrica en el marcador, y ya al finalizar el segundo tiempo los locales afinaron la puntería y empezaron a embocar cuanto tiro iba al cesto, llegando al final con un punto de diferencia a su favor 34 x 31; es lo que en romance popular se llama "sacarsela del puche".

Match de fondo

Al llamado de los árbitros señores Montano y Cuevas, los quintetos se formaron como sigue:

"Yale":

Barriga — España
Sverlij — Rojas — Zambra

O

Fontena — Gajardo — Soto
Parra — Tardones

"Independiente"

El partido empezó improductivo, pues pasaron 8 minutos sin que se moviera el marcador hasta que los visitantes embocaron, luego embocaron un tiro libre y después un doble. La cuenta estuvo buen rato sin movimiento, hasta que los locales consiguieron moverla emparejando, para seguir anotando puntos.

Ambos quintetos se mostraron escasos de entrenamiento, no se veían jugadas de calidad técnica, pero el empuje de los "yalinos" se fué imponiendo hasta llegar a un final de 40 a 24.

Selección de Valparaíso ganó a Lota, 2 a 1, en el cotejo jugado el martes 10 del mes ppdo.

Ante un público de trescientas siete personas que pagaron por concepto de taquilla la suma de $ 4.100.—, se verificó el martes 10 del mes próximo pasado el gran encuentro futbolístico pactado entre la Selección de Valparaíso y Lota, venciendo el primero por la cuenta de dos tantos contra uno, después de un bregar rápido y duramente disputado, en la histórica cancha de El Morro.

EQUIPOS

Lota:
Reyes; Ramos, Cártes y Sergio Arévalo; Olate y Manuel Arévalo; Sáez, Raúl Leal, Fernández, Vásquez y Jara.

Selección Valparaíso:
Arancibia; Olivares, Jiménez y Zárate; Stamulis y Astorga; Corona, Díaz, Barrera, Torres y Sánchez.

Descollaron visiblemente: Reyes, Jara en el Seleccionado de Lota; y Arancibia, Stamulis y Corona en el de Valparaíso.

PRIMERA ETAPA

Bajo la dirección del señor Celso del Pozo se iniciaron las acciones siendo Valparaíso el primero en avanzar hasta el arco lotino.

3': Corona sirvió un corner que Díaz aprovecha tirando al arco, chocó la pelota en el cuerpo de Torres y sale lijeramente desviada.

PRIMER GOL DE VALPARAISO

13': La delantera porteña ejecuta un buen avance, centro Corona, tomó Díaz y aprovecha Torres para vencer a Reyes con comodidad. Valparaíso, uno; Lota, cero.

16': Otra vez el arco de Reyes atraviesa por un período crítico, al lanzar potente tiro Corona que logra contener a medias saliendo fuera de cancha. Tiró entonces este mismo jugador, pero sin resultados.

22': Sáez se corrió por su ala en dirección del arco porteño y disparó cuando salía a controlar Arancibia, parando éste el potente tiro de Sáez que no obstante no disparó en forma muy controlada.

45': El juez dió por terminada la primera fracción con la victoria parcial del cuadro porteño por uno a cero.

SEGUNDA ETAPA

Los cuadros entran a la cancha con evidente deseos de superación y es entonces Lota el que manifiesta mayor pujanza, sin lograr abrir el marcador.

4': Jara tiró violentísimo shut, que el meta Arancibia se lució al controlar bien.

8': Reyes controla en gran forma potente tiro de Stamulis.

LOTA, EMPAREJA EL MARCADOR

19': Tole-tole se produce en la ciudadela de Arancibia y lo cual es aprovechado por Fernández para emparejar el marcador: Valparaíso, uno; Lota, uno.

21': Raúl Leal convirte un legítimo gol que el juez sanciona como ofside, cuando la verdad es que tal falta no existía. Esta actitud del árbitro fué duramente criticada por la barra.

AUMENTA VALPARAISO

38': Sirvió Díaz un corner, hay un breve tole-tole y aprovecha entonces Corona para entrar a la carrera y batir a Reyes, dejando al marcador en aumento para Valparaíso.

45': Finaliza el match sin otras alternativas dignas de mención.

DOS PALABRAS

Los muchachos lotinos actuaron bien y sólo les faltó lamentablemente la puntería y el atolongramiento de algunos de sus elementos que no pudieron controlarse. Pero con todo realizaron una ponderable faena que habla claramente sobre su capacidad.

En torneo de "Preparación" nuestra representación futbolística perdió ante Naval su primer encuentro.

Segunda fracción fué la mejor del cotejo

La dirigente del Regional, deseando conocer prácticamente el estado físico y técnico de los cuadros que ocuparon los primeros lugares durante la competición de 1952, organizó el torneo que denominaron de "Preparación" y en el cual participaron Deportivo Fernández Vial, Deportivo Naval, Lord Cochrane y la Selección de Lota.

La primera fecha que tuvo como escenario el cuadrilátero de "El Morro", Talcahuano, dirimieron supremacías los calificados cuadros del Vial y Lord Cochrane, en el preliminar, y Selección de Lota y Naval, en el de fondo, consiguiendo los honores de la jornada Vial y Naval.

Un público entusiasta y animoso que dejó un bordero de $ 40.000.— presenció estos lances, en que quedó demostrado que Lota y Naval son oncenas que están plenamente preparados para obviar las contingencias que trae consigo un campeonato de las perspectivas del Regional, ya que brindaron un evento de bellas líneas dejando plenamente contentos al "respetable", no así el preliminar en que predominó el juego desordenado y falto de técnica.

SELECCION DE LOTA - DEPORTIVO NAVAL

Los cuadros al llamado del juez, señor Vitelio Jara, tendieron así sus líneas:

NAVAL (blancos)

Roa
Nourdin Guerra Vera
González Leal
Pillado Coloma Bravo
Torres Weber
O
Jara Contreras
A. Vásquez Fernández S. Fernández
Arévalo Olate
S. Arevalo Rojas Espana
Fernández
LOTA (verdes)

CAMBIOS.—En el cuadro blanco se produjeron los siguientes cambios: Salió Coloma y entró Caro, Weber es reemplazado por Ernesto Saavedra y José Saavedra substituyó a R. González.

PRIMER TIEMPO

GOL NAUTICO.—A los 52 segundos, Naval abrió la cuenta por intermedio de Bravo, quien con potente shut alto, venció holgadamente a Fernández: Naval, uno; Lota, cero.

16': Se produce una situación de peligro para el arco de Roa. Efectivamente, Contreras sirvió un córner muy bien colocado, salió el guardapalos náutico a controlar, no consiguiéndolo y pasando la pelota frente al pórtico, sin que nadie la cazara.

20': Lota arma sus líneas y logra de esta manera incursionar en campo enemigo, pero no materializa su acción, en atención a la firme y cerrada defensiva cilica.

29': Bravo, que se demostró peligroso y como el delantero más efectivo de su cuadro, probó suerte de distancia, pasando la pelota por el travesaño.

37': Frente al arco lotino se produce un tole-tole, sin consecuencias.

44': No consigue prosperar y tener consecuencias córner que sirvió Jara.

45': Grave situación afronta el arco defendido por Fernández. Bravo sirve córner, cabeceó González, que se había entreverado con sus delanteros, y cuando ya el tiro había vencido a Fernández, España, de cabeza, logra en última instancia echar nuevamente fuera de córner, que, servido, no tiene consecuencias.

Luego el árbitro señor Vitelio Jara da por terminado la primera fracción con el triunfo parcial del Naval por uno a cero.

SEGUNDO TIEMPO

El tiempo complementario fué mucho más parejo, ya que Lota mucho más firme en sus líneas jugó un fútbol parejo y en forma esporádica logró superar a los porteños.

SEGUNDO GOL ALBO.—16': Cruzó Pillado, desde la punta derecha hacia el lado izquierdo, tomando Saavedra, el que pasó a Bravo, quien, sin custodia, enfiló potente tiro cruzado que restó toda chance a Fernández: Naval, dos; Lota, cero.

20': Fernández logra controlar bien y en gran esfuerzo, un tiro de Torres, desde las 18 yardas.

28': Otra vez Torres se hace presente tirando con potencia y el remate rozó el travesaño.

36': Tiro de Rubén González, quien hace de sexto delantero, pasó rozando el travesaño.

ULTIMO GOL DEL NAVAL.—38': Lenguado Saavedra pasó a Saavedra, quien, en jugada meritoria e individual, se metió en el área verde y, cuando Fernández salió a interceptarlo, disparó colocando el tercer y último tanto de la jornada: Naval, tres; Lota, cero.

40': Nuevo apuro para la valla de Fernández. En efecto, Bravo entregó a Torres, éste centró largo hacia la izquierda, donde surgió Saavedra y conectó una potente bolita que pasó rozando el travesaño.

45': Finalizó este tiempo con el triunfo merecido del Naval por la cuenta de tres tantos contra cero.

Pese al hecho de que Lota sufrió un serio revés, dejó la más grata impresión. En efecto, el segundo tiempo la muchachada local reeditó una excelente performance y fué así como no sólo logró equilibrar las acciones ofensivas, sino que ostensiblemente superó a su contrario, conduciendo avances peligrosísimos que no lograron materializar tal vez a la inexperiencia del quinteto ofensivo, en donde jugaron dos caras nuevas: Fernández y Contreras. Pero con todo lo hicieron bien y a conciencia. Naval fué siempre el cuadro aguerrido y firme y sus hombres demostraron encontrarse en óptimas condiciones. Por eso estimamos justo el triunfo porteño.

Mala suerte persiguió a los lotinos en su match contra Lord Cochrane al empatar a dos tantos

Mejor suerte mereció nuestra representación

Por el torneo de preparación, segunda fecha, se midieron en la histórica canchita de "El Morro" los briosos cuadros del Lord Cochrane, de Concepción, con la Selección de Lota, finalizando en un empate a dos tantos, resultado un tanto injusto si es que se considera el gol legítimo que anuló a nuestra representación el juez señor Diego Gutiérrez, quien actuó medioceremente, favoreciendo al cuadro penquista con los cobros errados y pronunciadamente parciales. El partido de nuestro comentario se jugó ante gran público que dejó un amplio margen de pesos por concepto de entrada ($ 62.860.—).

DETALLES DEL COTEJO

PRIMER TIEMPO

Este tiempo se inició a las 15 horas.

ABRE LA CUENTA LOTA.—7': Jara, bien colocado entregó pase largo a media altura, entrando de carrera el punterito Sáez y con golpe de cabeza bien medido envió la pelota muy ajustado al larguero, decretando la abertura de la cuenta: Lota, uno; Lord, cero.

26': Lord logra igualar posiciones. Parra armemetió en muy buena forma quedando sin custodia, saliendo el arquero quien no alcanzó a intervenir, ya que el delantero penquista envió el balón al fondo de las redes.

32': Sáez pierde magnífica oportunidad de subir la cuenta al desviar un tiro solo frente al arco, que al final vino a servir de pase a Jara, pero éste también desvió el balón.

40': Lota consiguió legitimamente su segundo gol, pero el árbitro lo anuló, sancionando a un delantero lotino por foul en contra del meta Petit.

SEGUNDO TIEMPO

AUMENTA LORD.—10': Ventaja del Lord Cochrane. El jugador Parra al recibir oportuno pase de Salinas, consigue el segundo gol para su equipo.

16': Violento tiro de Jara alcanzó a desviar al córner el guardapalos Petit, cuando el público creyó que el tanto era inevitable.

25': Amaya desde distancia lanzó potente tiro, que detuvo en gran forma su compañero Jara y sobre el arco remató a una esquina, dejando sin chance al meta Petit y con ello consiguieron un empate que debió ser un triunfo por el dominio y su mejor juego desarrollado en los dos períodos.

45': El árbitro dió por terminadas las acciones terminando en empate a dos tantos por lado.

COMO VIMOS EL PARTIDO

Prácticamente la representación minera se adueñó de las acciones durante los setenta minutos y en este lapso, sólo por milagros, Lord salvó su valla a duras penas, deteniendo Petit tiros que el público a priori gritaba como goles. Actuó con manifiesta mala suerte, ya que, como queda dicho, jugó más y fué su ofensiva mucho más penetrante, pero nada pudo hacer ya que al final no concretaba en goles. Y para colmo de males el juez señor Gutiérrez anuló un legítimo tol lotino por foul que no existió. En cambio, Lord dominó sólo 10 minutos, no justificándose por ningún motivo el empate que finalizó al match.

Sin embargo, quedó sentado un gran antecedente: que Lota es un cuadro armado y que practica un juego depurado y que sus hombres demostraron asimismo preparación y eficiencia.

Mareas correspondientes al mes de Abril Año 1953, en la Bahía de Lota.

	PLEA		BAJA			PLEA		BAJA	
	Hora	Altura	Hora	Altura		Hora	Altura	Hora	Altura
Día	h. m.	Pies	h. m.	Pies	Día	h. m.	Pies	h. m.	Pies
1	11.46 —	04.8	05.33 —	00.3	16	— —	—	05.53 —	00.2
	24.00 —	04.0	18.10 —	00.4		12.20 —	05.6	19.00 —	00.2
2	12.17 —	04.8	05.58 —	00.4	17	00.45 —	03.8	06.33 —	00.2
	— —	—	18.50 —	00.5		13.06 —	05.4	19.57 —	00.2
3	00.34 —	03.7	06.24 —	00.6	18	01.37 —	03.5	07.16 —	00.5
	12.51 —	04.7	19.35 —	00.6		13.57 —	05.1	21.00 —	00.5
4	01.10 —	03.4	06.53 —	00.8	19	02.37 —	03.1	08.06 —	00.5
	13.31 —	04.7	20.27 —	00.8		14.53 —	04.7	22.15 —	00.6
5	01.56 —	03.1	07.30 —	01.0	20	03.54 —	02.8	09.11 —	01.2
	14.20 —	04.5	21.38 —	00.9		16.00 —	04.4	23.33 —	00.7
6	02.59 —	02.9	08.22 —	01.1	21	05.26 —	02.8	10.36 —	01.4
	15.25 —	04.4	23.04 —	00.9		17.14 —	02.2	— —	—
7	04.35 —	02.8	09.43 —	01.3	22	06.42 —	03.2	00.40 —	00.7
	16.45 —	04.4	00.18 —	00.7		18.23 —	04.1	12.06 —	01.4
8	06.05 —	03.0	11.22 —	01.2	23	07.35 —	03.4	01.28 —	00.6
	18.03 —	04.6	— —	—		19.20 —	04.1	13.15 —	00.2
9	07.10 —	03.4	01.14 —	00.5	24	08.13 —	03.7	02.06 —	00.5
	19.07 —	04.7	12.46 —	01.0		20.06 —	04.1	14.09 —	01.0
10	08.01 —	03.9	02.00 —	00.2	25	08.47 —	04.0	02.37 —	00.5
	20.04 —	04.9	13.52 —	00.6		20.46 —	04.1	14.52 —	00.8
11	08.46 —	04.4	02.40 —	00.2	26	09.17 —	04.3	03.04 —	00.4
	20.55 —	05.0	14.48 —	00.2		21.21 —	04.1	15.31 —	00.6
12	09.27 —	04.9	03.19 —	00.2	27	09.45 —	04.6	03.31 —	00.3
	21.42 —	05.0	15.39 —	00.2		21.56 —	04.0	16.07 —	00.4
13	10.09 —	05.3	03.57 —	00.2	28	10.16 —	04.8	03.58 —	00.3
	20.27 —	04.8	16.28 —	00.2		22.30 —	03.9	16.43 —	00.3
14	10.51 —	05.5	04.35 —	00.2	29	10.47 —	04.9	04.26 —	00.3
	23.13 —	0.46	17.17 —	00.2		23.05 —	03.8	17.21 —	00.2
15	11.35 —	05.6	05.13 —	00.2	30	11.20 —	05.0	04.54 —	00.3
	23.58 —	04.2	18.07 —	00.2		23.43 —	03.6	18.01 —	00.2

Minerales y Selección de Lota igualaron posiciones: uno a uno el marcador, en cotejo programado por el Regional

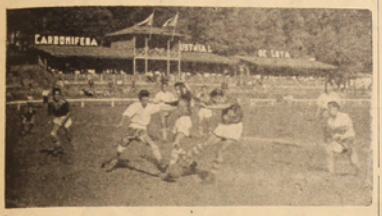

Vásquez, autor del único tanto de Lota, ayudado por Irenio Jara, trata de filtrarse por la defensa de minerales

Una hinchada estimada en varios miles de personas se congregó el domingo 29 en el Estadio de la Compañía Carbonífera e Industrial de Lota, para presenciar el programa futbolístico elaborado por el Regional y que consultó como número central el match entre la Selección de Lota y el Minerales de Lirquén, evento en el cual ambos litigantes igualaron posiciones a un tanto por lado.

El preámbulo de esta reunión futbolística estuvo a cargo de los jóvenes cuadros del Carlos Cousiño y Manuel Rodríguez, que tampoco lograron superarse y terminaron en empate a cero gol.

DETALLES GENERALES

Recaudación: 26,018 pesos.

RESULTADO: Lota (1), Minerales (1).

ARBITRO: Sr. Humberto Palma. Regular.

EQUIPOS:

LOTA: Fernández; España, Cártes y Arévalo; Olate y M. Arévalo; Medel, Leal, M. Fernández, Vásquez y Jara.

MINERALES: Game; C. Fuentes, Urrutia y Ramírez; Villagrán y García; D. Fuentes, Medel, Fernández, Carvajal y Deij.

PRIMER TIEMPO:

Correspondióle partir al elenco de Minerales el que trató en vano de llegar hasta territorio minero, pasando casi de inmediato Lota a controlar el balón y a su vez invadió campo contrario, pero sin consecuencias dignas de mencionar.

1': Villagrán comete foul a Jara, servido por éste no tiene mayor fortuna.

16': M. Fernández enfila potente shut al arco de Game, pasando el balón por sobre el travesaño, con lo cual se pierde la primera oportunidad de convertir.

17': Medel burló haiblidosamente a Ramírez entregando a Fernández, quien envió otro violento tiro pasando la pelota rasante.

GOL DE LOS ALBOS

33': Mejor armadas las líneas lirqueninas tratan de contrarrestar la mejor expedición del cuadro local y fue así como Villagrán se apodera de la pelota al rechazar defectuosamente la zaga local y bate con tiro a media altura a Fernández que se encontraba mal ubicado: Minerales, uno; Lota, cero.

45': El juez señor Palma dió por terminado el primer tiempo con el score favorable a los visitantes.

SEGUNDO TIEMPO. GOL LOTINO

4': Fernández, con tiro corto y desde escasa distancia, batió lindamente a Games, decretando la equiparidad en el marcador: Minerales, uno; Lota, uno.

15': Raúl Leal enfila potente shut que sale fuera por sobre el travesaño.

28': Fernández, cual ave, voló sacando la pelota a Lionel Fuentes que se cortó sólo en demanda del arco, haciéndose aplaudir por sus parciales.

44': Un avance verde por poco no significa la ganancia, ya que Vásquez ligeramente desvió su remate final.

45': Fernández logró detener lindo centro de Deij que tomó de cabeza Carvajal, controlando en última instancia el guardapalos local.

EL RESULTADO FUE JUSTO

Si nos atenemos estrictamente a lo conjugado por cada uno de los litigantes en la arena de la lucha, tenemos honradamente que convenir que la igualdad en el marcador fue justo y equitativo.

Así, Lota exhibiendo un juego vehemente y a base de esfuerzo

Figuras deportivas que hubo en esta época

Dagoberto Muñoz Barrales

Dagoberto Muñoz Barrales, mocito que aún no cumple las veinte y cuatro primaveras, lleva sin embargo un largo camino recorrido por la senda del deporte. Nacido en esta rica y uberrima tierra lotina, supo desde sus primeros pasos por este mundo, encauzarlos por ese afán de todos los niños del globo: el deporte. Fué así entonces como dedicó largas horas a la práctica del fútbol, pimpón y ciclismo, donde ha descollado si no como figura de grandes relieves al menos como un elemento disciplinado y cumplidor de sus deberes deportivos. Pero Muñoz, no sólo es un inquieto en la práctica de estas actividades, sino que es también un visionario: a su iniciativa y junto a muchos amigos del comercio y de "correrías de barrios", fundó el club que hoy orgullosamente ostenta el lindo título de "DEPORTIVO HELENO", dedicando larga y sacrificadas horas en su dirección.

Viendo que el club de sus desvelos había captado todas sus enseñanzas de buen y activo dirigente, organizó un gran campeonato de pimpón al cual se sumaron la mayoría de las ins-

---

y corazón, logró controlar más tiempo, pero sin materializar en guarismos tal vez al atolongramiento de sus ágiles y a la escasa trabazón de sus líneas y principalmente a la defensa que no alimentó a la ofensiva, perdiéndose las mejores intenciones. En cambio, Minerales con más armadura y con mejor técnica fué paulatinamente puliendo sus líneas hasta llegar en breves momentos a convertirse en un cuadro magnífico y soberbio.

Resumiendo podemos manifestar que uno contó, con el esfuerzo avasallador, y el otro, con mejor entendimiento de sus líneas.

Selección de Lota obtuvo el vicecampeonato en el Torneo de Preparación

Se impuso bien sobre Dep. "Vial" en último match

En el Campo Municipal de Concepción el Domingo 22 del mes pasado, y ante numeroso público que pagó la bonita suma de $ 55.115.— finalizó el campeonato que organizara la Directiva del Regional y que de denominó "Torneo de Preparación", obteniendo la representación lotina el privilegiado lugar de vicecampeón al vencer justa e inobjetablemente al brillante elenco penquista deportivo Fernández Vial por la cuenta de dos tantos contra uno.

Los equipistas, a las órdenes del juez Vitelio Jara, cuyo desempeño adolecio de graves errores, vendieron sus líneas como sigue:

LOTA (verdes)

Fernández
España Castes S. Arévalo
Olate M. Arévalo
Leal Fernández Vásquez
Medel Jara
O
Uribe Rozas
Fuentealba Galdames Aguilera
Smith Lisboa
Baros Grollmus Molina
Bustos
F. VIAL (aurinegros)

---

tituciones afines, resultando todo un éxito.

Tampoco Muñoz se ha restado a las actividades deportivas de otros institutos y es así como ocupa el cargo de Presidente de la Asociación de Pimpón y director del club deportivo Luis Alberto Acevedo.

Tiene en proyecto para el presente año y siempre que cuente con la cooperación de otros dirigentes, encauzar y orientar el ciclismo por el camino recto; esto es, por la senda de prestigio.

Interrogamos a Muñoz:

—"¿Qué nos dice de los clubes particulares?

—Estimo que el deporte particular es hoy por hoy, la mejor escuela que pueden contar los verdaderos y eficientes dirigentes, porque en el las personas y los grupos de personas aprenden en el crisol del sacrificio lo que significa la dirección y orientación de un club para encauzarlo y conducirlo por un camino de prosperidad y prestigio. Así tengo la mejor impresión del señor Coronado, vicepresidente del Pedro Bannen y del señor Flores, presidente del Rampla Juniors, como igualmente de los dirigentes de la Asociación de Clubes Particulares, que están llevando a efecto su cometido con 23 clubes, en la mejor forma y co nsacrificio. Les deseo, —termina el señor Muñoz— felicidades a estos dirigentes.

VIJARO.

PRIMER TIEMPO

Demostrando encontrarse en óptimas condiciones físicas, las escuadras rivales —verdes y aurinegros— dieron comienzo a la brega, tratando primeramente —como es natural— de buscar los puntos bajos del rival y es así como entonces se producen interesantes incursiones en las zonas sin grandes consecuencias ulteriores, debido, en cierto modo, a las defensas bien plantadas que logran neutralizar en gran forma los avances y a la indecisión de los ágiles que no logran encontrar el camino del gol. Es, sin embargo, en este accionar en que Lota demuestra mayor cohesión y mayor penetración, por lo cual "Porrango" Inostroza pone por instantes altamente difíciles que logra solventar gracias a extremados esfuerzos. Contrarresta Vial, a su vez, y cuando iban transcurridos nueve minutos Uribe entregó a Galdames, quien, dejando la esfera a Mario Aguilera, llegó hasta casi encima del arco verde y eludiendo a Manuel Arévalo, batió lindamente a Fernández. Dos minutos más tarde Lota, sacando a relucir sus viejas garras de elenco luchador y aguerrido, obtiene el empate. En efecto, Jara combinó con Fernández conectando centro el delantero local, que trató de interceptar Inostroza, no logrando conseguir el balón, lo que aprovechó el chico Medel, para a la carrera decretar el empate. Así las cosas, Lota acentuó visiblemente su dominio territorial y técnico y fué así como sobre el tiempo, esto es casi a los 45', nuevamente Jara se hizo presente y con potente shut decretó la ganancia para el cuadro lotino.

Terminó este tiempo con el triunfo parcial de Lota sobre Vial por dos tantos contra uno.

SEGUNDO TIEMPO

Más o menos dentro del predicamento de juego practicado en el primer tiempo, se reiniciaron las acciones de este segundo tiempo. No obstante, Lota impuso en todo instante su mejor calidad y preparación técnica y si no logró aumentar la cuenta fué única y exclusivamente a la ineficacia de su delantera, dejando, eso sí, demostrado, que sus hombres atraviesan por un período inmejorable ya que hicieron lindos y bellos arabescos y filigranas que el público aplaudió sinceramente.

Finalizo el match con el triunfo justo e inobjetable de Lota.

Finalizada esta etapa del "Torneo de Preparación" la posesión de los equipos participantes es la siguientes:

1º—Naval 3º—Fernández Vial.
2º—Lota 4º—Lord Cochrane.

Por el cuadro precedente se puede colegir que nuestra representación realizo un brillante y extraordinario papel, por lo cual "La Opinión" presenta sus saludos y felicitaciones más cordiales.

ESTA ES LA CASA DE SU CONVENIENCIA

TIENDA "LA FAMA"

OFRECE A LOS PRECIOS MAS CONVENIENTES:

COLCHONES, los famosos CATRES "CIC", SOMMIERES de cintas de acero y corrientes, toda clase de MUEBLES para los hogares, ROPA DE CAMA y miles de artículos que Ud. puede pasar a ver sin compromiso alguno.

Pedro Aguirre Cerda 700, esq. Caupolicán - Teléfono 44 - LOTA

Perfetti, Hernández y Cía. Ltda.

CONCESIONARIOS

Economato Lota Alto

"COMO SIEMPRE A SUS ORDENES"

OFRECEMOS:

LITERAS DE 2 CAMAS

NUEVAMENTE LLEGARON:

Almohadas de Lana y Langriz

Camas de Coty y Damasco

Catres de 1½ y 1 Plaza

Consulte Precios y Condiciones

"AMANECER"

PAGINA LITERARIA DE LA ESCUELA "MATIAS COUSIÑO", LOTA ALTO

EDITORIAL

LA SENCILLEZ DEL LENGUAJE

La sencilles del lenguaje es adorable.

Un pensar claro se traduce por expresiones sencillas. Las verdades más profundas se han expresado en cláusulas desprovistas de oropel y en construcción simple.

Un lenguaje sencillo parece tener el sonido de una linfa cristalina que se desliza suavemente, dulcemente, por el plano de una peña y corre en un lecho sin bruscos desniveles.

Las palabras sencillas traducen sentimientos humanos de delicadeza, de tranquila conciencia, de dulce alegría, de paz y de bondad. Y hasta el tono, y el gesto, y el ademán, y la actitud parecen someterse a su benéfica influencia; pues no se concibe un lenguaje sencillo y puro, expresado con tono duro y altisonante, con gesto imperioso y ceño adusto, mímica frecuente, cortante, actitudes imperiosas que trasunten vanidad de mando.

Recordando nuestra historia

EL ABRAZO DE MAIPU

(5 de Abril de 1818)

Ilustración de FLORENCIO MIRANDA

Chilenos y argentinos luchaban en Maipú, codo a codo, contra los realistas. A las 12 del día 5, el general San Martín hacía disparar sus cañones sobre el enemigo con el propósito de hacerlo bajar al llano, pero, los realistas al parecer no tenían deseos de moverse de sus posiciones.

Por la tarde la artillería de Blanco Encalada y los Granaderos de don Manuel Medina obtuvieron notables ventajas; mientras que el comandante Borgoño dispersaba e cañonazos la caballería realista, sin embargo, Ordóñez derrotó la infantería que resguardaba esas piezas; por fortuna Freire y Bueras las sostuvieron con sus Coracero. El valiente Borgoño detuvo a Ordóñez con sus metrallas, mientras Freire y Bueras, con los suyos, destrozaban la caballería enemiga. A pesar de esto, el enemigo bien organizado resistía con valor heroico, pero hostilizado y estrechado por nuestras tropas, empezo a replegarse hacia los callejones de Lo Espejo, en cuyas casas se atrincheró.

A las dos de la tarde las campanas de la ciudad echadas a vuelo anunciaban con sus alegres sones el feliz éxito de la jornada.

A las seis de la tarde, la batalla había terminado con la espléndida victoria, que los chilenos atribuyeron a la protección de la Virgen del Carmen, cuya ayuda habían implorado.

Quedaron como dos mil prisioneros y mil quinientos muertos: Osorio huyó a Concepción y tras de él llegó Rodil con su extenuada tropa.

Al terminar la batalla, O'Higgins abrazando a San Martín le dijo: "Gloria al salvador de Chile" y San Martín le respondió: "General, jamás Chile olvidará el sacrificio que hoy hace Ud. presentándose herido en este campo de batalla".

Palabras con que quedó sellada la ya antigua amistad de estas dos naciones hermanas.

SAN-LI

Sabía Ud. que...

—El caso de la familia Bach es único en los anales de la música, pues desde mediados del año 1600 hasta 1845, todos sus componentes fueron músicos de profesión, destacándose especialmente Juan Sebastián, nacido en 1685 y muerto en el año 1870?

—El ornitorrinco, es un curioso animal australiano y no presta ninguna utilidad al hombre. Su carne es detestable y ni siquiera la comen los indígenas; su pelaje es áspero, cae fácilmente y el cuero no puede ser curtido porque se parte bajo la acción de los líquidos curtientes. Sólo sirve este animal para ser admirado como una rareza zoológica?

—La conjuntivitos purulenta es el mal causante del mayor número de ceguera?

—En algunos países asiáticos era señal de aristocracia dejarse crecer las uñas?

—La Batalla de Rancagua, tuvo lugar el 1 y 2 de Octubre de 1814 y esta derrota señaló el término del período histórico llamado Patria Vieja?

Fábula

El Mastín y el Conejo

Campoamor.

Por la margen de un río iba un [conejo,
huyendo de un mastín con pian- [ta esquiva,
y al verle caer al agua sin [consejo,
—¡Yo le mate!— dijo con voz [altiva.
Formado de Conejos un consejo,
—¡Viva el heroe Conejo! — ex- [claman — ¡Viva!

¡OH, CUANTOS DEBEN, CON [LLOVIDAS GLORIAS
A UN AZAR DEL CONTRARIO [LAS VICTORIAS.

CONVIENE SABERLO

PERICLES.—Pericles fué uno de los más grandes gobernantes de Grecia, pues con el este país europeo alcanzó su siglo de oro y llegó a ser el centro de toda la civilización helénica (499-429 antes de Jesucristo). Pericles fué un estadista y orador que gobernó a Atenas durante 40 años, y protegió las letras y las artes.

VOLGA.—El Volga es el río más largo de toda Europa. Tiene 3.400 kilómetros y es navegable en toda su extensión, recibe numerosos afluentes en su curso superior; al desembocar en el mar Caspio origina un delta amplísimo. En el Volga se pesca en gran escala el esturión, con cuyos huevos se prepara el caviar.

Inscripciones que los niños ponen en los Libros

por *ORESTE PLATH*

Los niños del mundo, deseando asegurar sus libros, los forran y les colocan sus nombres. Las inscripciones son en su mayoría en verso y se vienen repitiendo de generación en generación.

En Chile existen numerosas leyendas de este tipo que hablan de la esperanza que les dan estas s el libro se perdiera.

Estas leyendas son como una súplica al que hallare el libro para que lo devuelva.

Veamos algunas de las más corrientes entre nosotros entre nuestros estudiantes estudiosos y cuidadosos:

Si este libro se perdiera,
como suele acontecer,
suplico al que lo encontrara
que lo sepa devolver...
en letras grandes, tamañas,
si no me sabe mo nombre...,
aquí ne lo voy a poner.

Antés que verte prestado
quisiera verte quemado.

N. N. será mi dueño
hasta mi consumación,
pues él hasta hoy lo ha sido
sin ninguna intermisión.

Si este libro se perdiese,
como suele suceder,
suplico al que lo encontrase
que lo sepa devolver.
No es de Conde, ni de Duque,
ni tampoco de Marqués,
si no de un pobre estudiante
que necesita aprender;
si no me sabe mi nombre
aquí lo voy a poner.
N. tengo por nombre
pero a lo Vuego servir.
N. por apellido
hasta por Cristo morir.

IHY.

Estudios Literarios

CHILE Y SUS POETAS

Escribe JASPER

Nuestro país posee una geografía titánica, trazada y tendida por Ciclopes, que en primavera se llena de flores hasta la última roca del cabo de Hornos, junto a la Antártida.

El chileno semeja un semidíos, entre las costas del Océano Pacífico y sus majestuosas cordilleras.

Este sentir maravilloso de la vida, ha hallado su expresión en la poesía. El chileno ha convertido su Patria, tan amada, en tierra de poetas.

Durante la Colonia las musas estuvieron dormidas. La República, en su primer centenario, vió aparecer sus primeros poetas.

Carlos Pezoa Véliz es el precursor de un movimiento criollo americanistas; crea un arte humano y proclama la justicia social en sus poesías.

Con la llegada del nicaragüense Rubén Darío, ha Chile, su segunda Patria, y su formación poética en este bello suelo, se dió mayor impulso a la poesía. Su primer libro "Azul" lleva un prólogo del sabio filósofo chileno, Eduardo de la Barra.

Pedro Antonio González, nacido en 1862, lanza sus voces paralelas al poeta indo-americano.

Otro poeta del mismo tiempo, es Francisco Contreras, nacido en 1877, vive la mayor parte de su vida en París y muere en la ciudad Luz.

Diego Dublé Urrutia, pone en parte sus versos a tono con los de Pezoa Véliz.

Antonio Borquez Solar que escribe su "Romancero del Guerrillero", en que canta las hazañas del guerrillero de la Independencia "Manuel Rodríguez".

Otros poetas de esta época son: Manuel Magallanes Moure, Augusto D'Halmar, Prédez Saldías, Cruchaga Santa María, Pedro Prado, etc.

Pedro Prado funda la "Sociedad de los Diez", pintores, músicos y escritores, con los que se reune en su casaquinta, situada en los extramuros de Santiago, e nla que hace construir una torre de madera en cuya cúspide, para ver mejor el alma nde tiene su gabinete de trade las cosas.

Desde allí verá mejor el alma de las cosas, pero no el espíritu de los hombres.

Este anhelito ha sido visto mejor desde las maderas del pupitre de una Escuela Rural, por la insigne maestra y poetisa, Gabriela Mistral.

Ella convirte su poesía sublime, buscando matices de alba y de crepúsculos líricos, pero como ama a América, canta al maíz de México, al Volcán Osorno, al trigo argentino, al sol del trópico, a Puerto Rico. Es la poetisa del mundo y la niñez. Obtiene el Premio Nóbel de literatura.

Vicente Huidobro, con su escuela creacionista, hace la revolución poética de habla española, publicando "Ecuatorial", en Madrid.

Después surge la original figura de Pablo Neruda, grande como Poeta. Neruda en su primera etapa cultiva una poesía pos-romántica, de audaz aire amoroso para luego sumirse en su hora cabal. En su obra "Residencia en la Tierra", primero y segundo tomo, iza a la superficie su propio yo, o sea, al hombre americano y primitivo que hay en él. Ha interpretado la angustia del hombre de esta tierra.

Junto a Neruda y Huidobro, se suman muchos otros nombres vallosos: Pablo de Rokna, Gusmán Cruchaga, Gómez Rojas, Humberto Díaz Casanueva, Chela Reyes, Juvencio Ovalle, Julio Barrenechea, Gustavo Ossorio, Luis Merino Reyes, Milá Oyarzún, Nicanor Parra, María Silva Ossa, Heriberto Rocuant, etc., etc.

Es un motivo de orgullo para la América que Chile haya producido en corto tiempo poetas de renombre, pero, es doloroso comprobar que tan gran acervo de poesía chilena contemporánea no llegue a manos del gran público americano.

Quédanos, sí, la satisfacción de haber producido tan grandes poetas como, Vicente García Huidobro, Gabriela Mistral, Pablo Neruda, etc.

Lota Alto, 24-IV-1953.

Corrijamos el Lenguaje

No diga: "Gozo de mala salud".
Diga: "Tengo mala salud".

No diga: "No olvide pegarme un telefonazo".
Diga: "No olvide telefonearme".

No diga: "Hablar despacio".
Diga: "Hablar en voz baja".

No diga: "Desternillarse de risa".
Diga: "Desternillarse de la risa".

No diga: "Me le olvidó".
Diga: "Se me olvidó".

No diga: "Acholarse o subirse al quindo".
Diga: "Avergonzarse".

No diga: "Entretención".
Diga: "Entretenimiento".

(A la vuelta)

LO QUE UD. DEBE SABER.

por SAN-LI

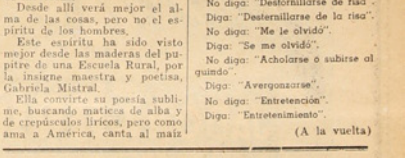

LOS CARACOLES DE TIERRA SON ANIMALES ESENCIALMENTE HERBIVOROS Y COMO SE NUTREN CON VEGETALES DIVERSOS, CAUSAN GRANDES DESTROZOS EN HUERTAS Y JARDINES.

LA ESTRELLA DE MAR, ESE CURIOSO INVERTEBRADO, POSEE LA BOCA EN LA PARTE CENTRAL DE SU CUERPO.

LA PALABRA "OMNIBUS", CON LA QUE SE DESIGNA ESTE MEDIO DE TRANSPORTE TAN COMUN EN NUESTRA EPOCA, ES DE ORIGEN LATINO Y SIGNIFICA "PARA TODOS".

"AMANECER"

POESIAS INFANTILES

La Luna en mi ventana

Escribe: SAN-LI.

Rayo de luna que alumbras
mi callecita dormida;
te filtras por mi ventana
y a mi alcoba la trajinas,
recorres mi cuna y luego
te asomas a los rincones,
donde sorprendes activos
a ratitas y ratones.

Luna, luna blanca y pálida,
¿Qué misterios escondes luna?
¿La imagen de San José
del niño y la virgen pura?

¿O acaso son las regiones
de otro mundo grande y pálido,
con montañas y volcanes,
sin árboles, cielo y pájaros?
¿Todo un mundo de metal
con hombres de piedra y rayos
con inventos increibles:
aviones super-atómicos,
rayos desintegradores
y armamentos imposibles?

Luna, luna blanca y pálida
mejor quisiera creer
que eres sonrisa del cielo,
y a todos los niños buenos
el sueño velas de noche.

EN LOS CAMPOS DE MAIPU

Escribe: SAN-LI.

Valerosos granaderos,
que a Chile disteis la paz,
luchando con valentia
y glorioso general.

De mi pecho de chileno
sale un ¡Viva! al general,
que a gente tan valerosa
con gloria supo mandar.

En los campos de Maipú,
los chilenos y argentinos
a las tropas realistas
cañonearon con tesón,
y las pusieron en fuga
sin poder resistir más.

Las campanas de los templos,
en Santiago anuncian ya
a don Bernardo que, herido,
en lecho de enfermo está.

No pudiendo contener
su patriótico heroismo,
a los campos de Maipú
se va a galope tendido.

A recibirlo se apresta
San Martín, el general,
y en un abrazo ehrmanadas
Chile y Argentina están.

Parque de Lota

El verdor de tus árboles y el
alegre colorido de tus flores me
regocijan el espiritu y despier-
tan en mí, las dormidas ansias
de ensalzar y traducir en pala-
bras la grandeza de lo creado
y el placer re vivir; de vivir y
admirar extasiado, tanto el gi-
gantesco y añoso madero de tu
árbol más alto, como la humil-
dad del más pequeño césped que
como aterciopelada alfombra
inunda tus prados.

La granita que teje su tela y
va uniendo con lazos de seda a
rosas y lirios, y el rocío que en
las mañanas corona de piedras
preciosas tus plantas y flores.
El agua que brota de tus surti-
dores y cae ruidosa asustando a
tus peces dorados.

Parque de Lota tus colores
penetran en mi alma llenando
mi vida de optimismo y de paz.

(Viene de la página 6)

descubran su nido, artimaña que
habria inspirado a José Hernández
los famosos versos:

De los males que sufrimos
hablan mucho los puebleros
pero hacen como los teros
para esconder sus nidítos:
en un lao pega los gritos
y en otro tiene los huevos.

Pancho Rojas, estaba, pues, in-
corporado a la sabiduria popular
y a la poesia epopéyica. Valia más
que yo, modesto empleado público,
de quien jamás nadie diria nada,
mucho menos un poeta.

Si, lo conocia. Terutero en Ar-
gentina, queltehue en Chile, quero
quero en Brasil, en todas partes
era igual, conocido aqui y allá.
Mi hija lo bautizó:

¿Cómo lo llamaremos? me pre-
guntó cuando lo solté sobre el pas-
to, en el jardín, y lo vimos alejarse,
un poco agarrotados las finas pa-
tas, luego de sacudir las alas, qui-
zás para librarlas del pesado re-
cuerdo de mis manos:

Ponle el nombre que gustes, con-
testé.

Me gusta Francisco, dijo, mirán-
do al pájaro, que nos miraba de
lado con sus ojos color carmesí.

Me parece bien: mi abuelo se
llamaba Francisco y ese es también
mi segundo nombre.

Pancho Rojas, entonces, papá.

Eso es: Pancho Rojas.

No sólo Hernández había hablado de él. Otros, tan valiosos como él, también lo habían hecho. Hudson, entre ellos, que lo observó en libertad y describió sus juegos, sus marchas, sus pasiones. Era un pájaro con historia en manos de una familia anodina.

Y ahora estaba muerto.

En ocasiones para hacerme gra-
to a sus ojos, le buscaba algunas
lombrices, hurgando con una pali-
ta la tierra más húmeda y sombria
del jardín. Me costaba mucho ha-
llarlas y, por fin, cuando ya tenia
cinco o seis, se las ponia sobre el
papel y se las arrimaba. Descon-
fiado no se acercaba hasta que yo,
sabiendo de su desconfianza, me
alejaba unos pasos. Entonces se
acercaba al papel y en un segun-
do, en menos de un segundo las
devoraba. Una vez, mientras inten-
taba arreglar un artefacto de la
casa, abrí la cámara en que esta-
ba la llave, maestra del agua; ha-
bia allí decenaas de chanchitos
gordos, relucientes.

¿Qué banquete para Pancho Ro-
jas!, pensé.

Los saqué todos y se los llevé.
Los comió con la rapidez con que
una gallina hambrienta come el
maiz que se le arroja al suelo. Fué
un picoteo vertiginoso: no se le es-
capó uno solo.

Después de procurarle esos atra-
cones pensaba que tendria o sen-
tiria algun agradecimiento hacia
mi y que en consecuencia, me de-
jaria acercarme a él y quizás me
permitiria tomarlo y acariciarlo. No,
señor. Se retiraba como siempre, le-
vantaba una pata y me miraba
con su ojo rojo, levantando al mis-
mo tiempo su copete.

No parecia decirme: Me has da-
do de comer y te lo agradezco pero
no quiero aprovecharte de ello pa-
ra convertirme en lo que no quiero
ser:. Si quieres algo doméstico bús-
cate un perro.

Conclui por acostumbrarme a su
independencia, y se la respeté, pe-
ro no me decidí a soltarlo. Ahí es-
taba mi habilidad. Mirándolo y re-
flexionando sobre su conducta y la
mia, llegué a pensar que los hom-
bres, cometen una crueldad, al obli-
gar a la mansedumbre, a la dome-
sticidad y a veces a la servidumbre
a aquellos a quienes alimentan a
favorecer. La piedad y la caridad,
no son generosos, pensaba. Exigen
más de lo que dan: unas lombrices
a cambio de la domesticidad: un
poco de sopa a cambio del sentimiento a nuestras ideas, a nuestras creencias o a nuestras costumbres.

El queltehue, felizmente Pancho Rojas no era un ser humano, y vivió y murió como deberían vivir y morir todos los animales y todos los hombres: Libremente sin sometimiento.

Era preciso enterrarlo en alguna parte del jardín, pero no debia ha-cerlo yo: deberian hacerlo los ni-ños, que estaban más cerca que yo del ave, libres y salvajes aún, aunque no tanto como Pancho Ro-jas, mi paternidad ya los habia mansedado un poco.

Lo enterraremos en el jardín.

Claro. ¿Lo pondremos en una caja?

Silencio.

No. Mejor sin caja.

¿Y que le pondremos encima? ¿Una cruz?

¿Para qué? Es un pájaro y la cruz no significa nada para un pajaro.

Así, suelto entonces.

Claro, en la pura tierrita, sin ca-ja ni cruz.

Le pondremos unas flores.

Si, pero no muy finas, unos carde-ñales.

¿Y debajo de qué árbol lo ente-rramos?

Debajo de cualquiera.

¿Debajo del maitén, papá!

Muy bien, debajo del maitén.

Allí quedó, bajo tierra, con unos cardenales y unos alelíes, encima unos alelíes tardios, rojos como sus ojuelas.

"Aquí yace Pancho Rojas, el queltehue", decia el papel que los niños pusieron sobre su tumba, ata-do a una varilla. Pero el letrero duró poco: el jardinero en la pri-mera regada, barrió con papel y varilla. Mejor. No venia bien, so-bre la tumba de un ser libre y sal-vaje, una flor ni un papel, mucho menos un epitefio. Pancho Rojas valia más por lo que era que por lo que se podía decir de él.

M. R.

Este hermoso cuento se debe al gran novelista y narrador chileno Manuel Ro-jas, y lo reproducimos de la Revista "Occidente".

"El minerito Gómez"

POR L.E.MUÑOZ A (LEMA)

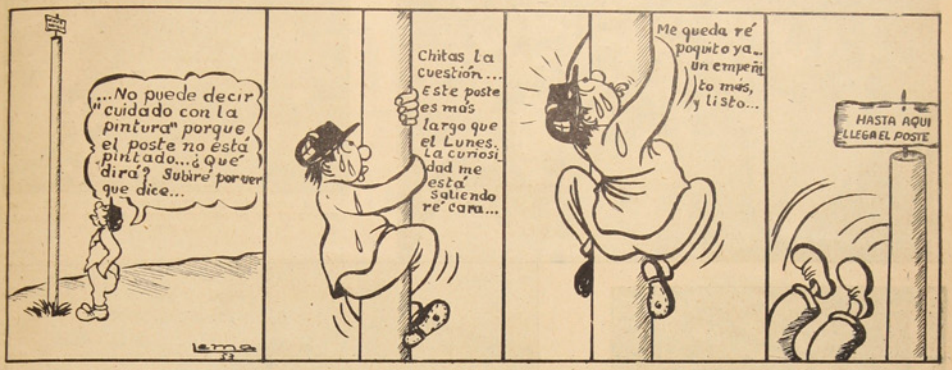

¡SEÑORA DUEÑA DE CASA!

EL PESCADO ES FUENTE DE SALUD. Y ADEMAS REPRESENTA PARA UD. UNA ECONOMIA EN EL PRESENTE Y EN EL FUTURO. En el presente nutrirá mejor a sus hijos y economizará en su presupuesto. En el futuro sus hijos no enfermarán. Sea previsora. El lema debe ser PESCADO EN LA MESA DE TODOS LOS CHILENOS POR LO MENOS TRES VECES POR SEMANA.

PROHIBIDO POR TRES AÑOS EL COMERCIO DE CHOROS

Con el objeto de evitar la extinción de los choros, el Ministerio de Economía y Comercio, decretó la prohibición de la extracción, compra-venta y transporte de este marisco durante un período de tres años. Queda únicamente exceptuada la provincia de Magallanes, en donde la producción de la especie podrá ser destinada al consumo regional.

Sufrimos crisis de alimentos porque queremos. El mar está esperando que se cosechen sus productos.

Chile NO LIMITA al OESTE con el mar. Chile se EXTIENDE al OESTE y al futuro sobre el mar.

La empresa más grande está aún por emprenderse: Reconstruir el imperio flotante de Chile en el Pacífico.

Del mar para su cocina

Salpicón de albacora

Ingredientes: 1 kilo de albacora; ½ kilo de papas; una cebolla; 2 huevos, limón, aceite y perejil.

Se cuece la albacora, se troza menudita; se cuecen papas con cáscara, se pelan y se pican menudas; se pica cebolla bastante fina; se baten las yemas de huevo, con jugo de limón y aceite; se revuelve todo y se sirve adornado con perejil picado.

Bacalao con Garbanzos

Se deja remojando un día para otro, el bacalao y los garbanzos. Al día siguiente se les pone a sancochar en agua nueva. Aparte se hace una fritura de ajos, manteca, cebolla, pimientos y bastante tomate. Luego después se le añade el bacalao y los garbanzos, todo lo cual se cuece a fuego lento.

Bacalao a la Provenzal

Una vez cocido el bacalao, se troza en lonjitas y se coloca en una pescadera untada en mantequilla, mezclada con perejil, cebollas picadas, ajos y salsa de tomates; se le añade pimienta, nuez moscada y una cucharada de aceite. Después se vuelve a colocar una capa de lonjas de bacalao, que se vuelve a cubrir con los mismos ingredientes anteriores. Se cubre luego toda la superficie con migas de pan y se le pone bastante aceite y una copita de cognac.

Robalo al Gratin

Se cuece entero el robalo, y se deja enfriar en el caldo. Se coloca enseguida en una pescadera y se le espolvorea migas de pan y queso rallado, agregándole un poco de manteca derretida. Luego se coloca al horno. Se sirve con huevo duro picado.

De la maravillosa vida que existe en el mar

Una rareza y una excepción en la regla de los nacimientos, la constituye la existencia del caballito marino o hipocampo.

El caballito marino es un tipo de pez con cola de mono y cabeza de caballo. Tiene un esqueleto externo duro como el de los insectos y un esqueleto interno como el de un vertebrado normal. Sin embargo, cuando quiere nadar apurado, sacude su aleta dorsal, que se asemeja mucho al abanico de una dama. Este animalito, mezcla de mono, pez y caballo, tiene aproximadamente el tamaño de un dedo de hombre, y le gusta enroscar su cola en todo objeto que halla a su paso, como un entretenimiento.

Pero lo más extraordinario de este pez tan curioso, es que el padre se encarga de las tareas maternales. La hembra forma los huevos normalmente, luego los deposita en la bolsa de los huevos del macho, que asemeja un abultado vientre. El macho lleva consigo los huevos durante 45 días, período en el cual le provocan crecientes molestias. Finalmente, comienzan a emerger unos 200 caballitos marinos, dejando al macho completamente agotado por las torturas del parto. Estos peces tienen vida propia y al nacer comienzan a nadar solos, tienen pocos enemigos en el mar, quizás porque los encuentran muy simpáticos, y sólo así se explica que puedan subsistir.

PECES BRAVOS

También entre los peces suelen encontrarse algunos con sangre guerrera. El "Indus" Nº 6 (ballenero de la Compañía Industrial), fué embestido por una ballena, obligando al barco a entrar al dique para su reparación.

El cetáceo, al ser arponeado, no trató de huir sino que comenzó a dar furiosos coletazos al buque dejándolo casi fuera de navegación. Uno de los golpes dió en plena hélice, provocando una avería.

Desde Japón se informa que un pez espada, de aproximadamente 33 metros de largo, incrustó su elemento de defensa en una embarcación pesquera, haciéndola naufragar frente a la costa de Shiogama, a 160 kilómetros al norte de Takio.

CHILE

Un territorio tan pequeño, que en el mapa llega a parecer una playa entre la cordillera y el mar; una paréntesis como de juego de espacio entre los dos dominadores centauroscos: al sur, el capricho trágico de los archipiélagos australes, despedazados, haciendo una inmensa laceradura al tercipelo del mar...

Pequeño territorio, no pequeña nación, suelo reducido, inferior a las ambiciones y a la índole heroica de su gente sus gentes. No importa: ¡tenemos el mar... el mar... el mar!

Una raza refinada no somos: lo son las viejas y ricas. Tenemos algo de la Suiza grimitiva, cuya austeridad baja a la indolede las gentes desde las montañas tercas; pero en nuestro oído suena, y empieza a enardecernos, la invitación griega del mar.

GABRIELA MISTRAL

Los hombres deben mirar con gran atención los productos de la pesca en la alimentación humana. Es cierto que se puede vivir con alimentos exclusivamente vejetales, pero aún más fácilmente juntando a estos algunos animales marinos con exclusión de los terrestres.

EL PEOR NEGOCIO QUE PUEDE HACER UN PAIS MARITIMO ES DEJAR QUE MUERA SU MARINA MERCANTE. CHILE ESTA EXPUESTO A ESE PELIGRO

....No solamente en Concepción o Santiago le harán un lindo Terno de Medida, en LOTA y con una economía de $ 400.- a $ 800.- por hechura, le harán su Terno a su entero gusto en SASTRERIA

"EXCELSIOR" de Pedro Aburto Rivas

CAUPOLICAN 349

TRAIGA SU TELA Y VERIFIQUELO PERSONALMENTE

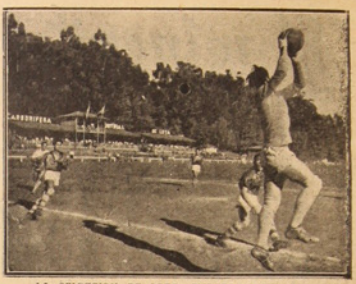

LA SELECCION DE LOTA EMPATO A UN GOL CON MINERALES EN SU PRIMER PARTIDO POR LA TEMPORADA QUE SE INICIO EL DOMINGO 29 DEL MES PASADO.

MIEMBROS DE LA BRIGADA DE SALVAMENTO CON TODO SU EQUIPO, LISTOS PARA ENTRAR EN ACCION EN CASO NECESARIO.

ALUMNOS DE LAS ESCUELAS DE LOTA BAJO, SALEN DESAYUNADOS DEL LOCAL DE LA INSTITUCION.

EL PRESBITERO DON PEDRO CAMPOS M. AL FINAL DE UNA DE LAS MISAS DEL DOMINGO DE RAMOS.

OPERARIOS NUEVOS RECIBEN INSTRUCCION EN LA ESTACION DE SALVAMENTO ANTES DE INCORPORARSE A SUS TRABAJOS.

FOTOS: RENE ORELLANA

La Tienda "LA FAMA", OFRECE a los PRECIOS más CONVENIENTES:

Colchones. Los famosos catres "CIC". Sommieres de cintas de acero y corrientes. Toda clase de muebles para los hogares. Ropa de cama y miles de artículos que Ud. puede pasar a ver sin compromiso alguno.

PEDRO AGUIRRE CERDA 700, ESQ. CAUPOLICAN - TELEFONO 44 - LOTA

Impreso en los Talleres de la Litografía Concepción, S. A. - Concepción (Chile) - 1953

Año XXVIII - N.° 489
Lota Alto

Mayo de 1953
Precio: $ 5.—

La Opinión de Lota

PERIODICO MENSUAL PARA LA REGION CARBONIFERA -:- LOTA Y CORONEL

Delegaciones de scouts y escolares de los planteles educacionales de la Compañía, se hacen presentes en el homenaje que se le rindió el pasado 13 de Abril, a la memoria del malogrado piloto civil, Luis A. Acevedo

Doña Rosa Acevedo vda. de Acevedo, que todos los años, invitada por el Club Deportivo "Luis A. Acevedo" asiste al homenaje que los socios rinden a la memoria de nuestro primer mártir de la aviación civil

Noticias no muy conocidas del Héroe del Combate de Iquique

Por JOAQUIN EDWARDS BELLO

Es poco lo nuevo que podríamos decir referente al Combate de Iquique. Sin embargo, hay noticias personales y otras poco divulgadas. Ningún niño podría precisar el día en que oyó por primera vez la historia. Es algo que va entrando de a poco, y al fin, cree uno que ha nacido sabiéndolo.

Recuerdo haber oído contar a un caballero inglés de Valparaíso que residía en Londres en 1879, la manera cómo tuvo noticias de Prat.

Era joven y trabajaba en una tienda de Fleet Street. El mes de Mayo en Londres es agradable; precede a la season y la gente discurre por las calles.

Los ingleses son aficionados a todo cuanto atañe a la marina.

Los diarios anuncian en grandes carteles las noticias más importantes.

Una mañana de Mayo de 1879 los carteles, apartándose de las noticias de Europa y de otras partes, ponían lo siguiente: "Un barco chileno, viejo, se hundió sin rendirse, ante el ataque a espolonazos de un blindado peruano, en Iquique, después de perder a sus comandantes y a la mitad de la tripulación. El capitán murió en la cubierta del barco enemigo".

Otros diarios decían simplemente: "Gallant end of old chilian battleship".

El joven inglés no sabía mucho de nuestro país y cuando llegó a su casa buscó un mapa y se puso a estudiarlo.

Los otros jóvenes, en el boarding house donde vivía, discutieron las fases del combate.

Más tarde, los mismos diarios anunciaron la toma del Morro de Arica y la entrada de Baquedano en Lima.

El "Times" en dos editoriales, reconoció la superioridad del elemento chileno en América.

Decía: "Los chilenos han realiza-

(Pasa a la pág. 9)

Alumnas de la Escuela Santa Filomena en el acto de inauguración de la Escuela Centenario

ESCRITORES CHILENOS

Federico Gana

DATOS BIOGRAFICOS

Federico Gana fué diplomático en la Legación de Chile en Londres, durante el año 1891. Sin embargo no le dedico a estas actividades todo su entusiasmo; pensaran Ud. que sólo se dedico a escribir. Tampoco. Sólo le interesaba vivir.

Su obra literaria es escasa: Una colección de relatos campestinos "Dias de Campo", algunas poesías "Manchas de color".

Escritor nato, pinta en sus cuentos la firme estampa de nuestros campos. El campesino es su amigo y su ensueño, los árboles chilenos.

Los cuentos de Federico Gana, son famosos: "La Señora" y "Candelilla", que es el que ahora comentamos.

"CANDELILLA"

Federico Gana

Era un medio dia de primavera, mi padre se paseaba por los corredores de la casa. De pronto me llamó y me dijo:

Tienes que ir luego a los potreros, anda con Candelilla, para que te señale el camino. El los conoce mejor.

Candelilla era un joven de ojos claros y cabellos rojos, era un campesino amable, callado. Después que terminaba de trabajar se iba a comer en cualquier parte.

En el verano, se ganaba su vida en las cosechas de trigo, y después se iba al sur.

Candelilla era de regular estatura, delgado, sus pies estaban cubiertos de ojotas.

Mientras caminaba el patrón le preguntó: ¿Por qué tienes tan poca fuerza? y Candelilla dijo: He recibido un balazo en el hombro y en la muñeca. El patrón se extrañó ante esta respuesta y volvió a preguntar como había sucedido eso. Candelilla con su acostumbrada calma dijo: Más p'allá le explicaré.

Al fin llegaron donde crecian unos silvestres árboles y el patrón dijo: Cuéntame pues, como te ocurrió esa desgracia.

Candelilla, dijo con voz suave: Esto me ocurrió en una batalla en la que tuve que ir a defender mi patria, allá luché contra los bolivianos por el segundo de Iñea al mando de mi Comandante Ramirez. Aquellos desiertos parecian brasas encendidas en Tarapacá y Antofagasta. Fué una batalla muy dolorosa para mi; ahí fué donde recibí estos balazos en el hombro y en la muñeca.

Después de sombrear emprendimos la marcha a cabeza gacha, cada cual masticando sus recuerdos, mientras el sol con su disco de fuego se ocultaba lentamente ,tras los cerros lejanos.

Escribió
Victor Sanhueza Salazar

Escribe Rubén Enrique Concha Arenas

CONSTITUCION, Puerto sin Barcos en la Desembocadura del Río Maule

Muchos son los escritores y novelistas que dedican libros a describir este lugar de Chile, que por lo hermoso y oculto, nos depara al llegar su clima templado y agradable, su paisaje soleado, vestido de intenso verde por las riberas del rio Maule y de blancas y oscuras rocas recortando las caprichosas bellezas de sus playas.

Bien nos cuenta don Carlos Silva Vildósola, en sus "Retratos y Recuerdos", como este escondido pueblo del centro, lleno de aire colonial, con calles de piedra y chatas casas de adobe, fué cambiando su fisonomia; tras el impulso que le imprimieron emigrantes italianos, y más que nada por la obra de un benefactor extraño al suelo nativo, pero que profundamente querido, es recordado hoy, en un hermoso monumento de piedra y bronce que se alza en una hermosa alameda de alamos y jardines. Es don Enrique Donn, un marino alemán llegado a Constitución, a raiz del naufragio de su barco, encallado en las playas maulinas; decide con su pequeña fortuna dedicarse al comercio y labora en el pueblo por cerca de medio siglo, pero sus riquezas las vuelca a beneficio de su ciudad adoptiva, coopera en todas las obras de bien social y materializa muchas de ellas, a través de su testamento público: un estadio, un asilo de ancianos y otras obras ayudan al pueblo a recuperarse de su casi total destrucción del terremoto de 1928.

La transformación de Constitución es notable después de esta fecha, toda su antigua arquitectura es remozada; sus oficinas publicas quedan reunidas en un moderno edificio situado frente a la Plaza de Armas. Su antiguo hospital, al fondo de la ciudad se instala en un

nuevo edificio. Sus colegios, poseen todos modernos y pedagógicos locales, sobresaliendo el vetusto edificio del Liceo Coeducacional, el Grupo Escolar, donde funcionan las escuelas superiores de hombres y de niñas. Dos colegios congregacionistas ocupan aunque ya más antiguos buenos locales, el Colegio de las Monjas Santa Filomena y el de los Hermanos de la Congregación de María. La Escuela Industrial tiene su edificio en construcción. Las iglesias y conventos que son varios, rivalizan en la belleza arquitectónica, unos por sus lineas, otros por sus ornamentaciones coloniales, entre estas últimas la iglesia parroquial.

Unidos por amistad y parentesco a la madre directora del Convento del Buen Pastor, visitamos el plantel, el que es principal en importancia a otros de la zona. Dentro de sus viejos corredores y patios se escucha el ruido del trabajo de las asiladas y otras veces los murmullos de los rezos en la capilla: me vienen a la mente el recuerdo de los viejos escritos de la Santa de Avila y de Sor Juana Inés de la Cruz: —No me lleva Señor para quererte —ni el cielo que me tienes prometido. —ni el infierno Señor, que es tan temido...

Constitución, es hoy una hermosa ciudad-balneario donde año tras año, acuden miles de veraneantes a gozar del fuerte tónico de su sol, de las bellezas y de la tranquilidad de sus parajes, pero sin embargo es un puerto sin barcos, la construcción de este, se halla sólo conservada por más de veinte años, sin que aun las embravecidas aguas del mar, no cambien el curso de sus corrientes y no azoten en tal forma la barra, formando en ella una poza peligrosa para los barcos, así los maulinos siguen esperando este cambio, para que el rio no siga sufriendo el embancamiento de sus aguas tranquilas que se prestan en muy buena forma para la navegación de las embarcaciones pequeñas. La construcción de los botes, lanchas y faluchos se hacen en los antiguos astilleros ribereños, los que constituyen junto a otras, una de las más antiguas tradiciones del lugar.

Este hermoso y recordado rincón del Maule, que nos guarda hondos recuerdos familiares, lo dejamos cuando termina el verano, mientras el tren regresa por entre montañas, divisamos a lo lejos las siluetas oscuras de los cerros que recortan las riberas del rio Maule, que vive lleno de leyendas y viejas tradiciones chilenas.

Lota, 25 de Marzo de 1953.

FECHAS MEMORABLES

LA EPOPEYA DE IQUIQUE

El Combate Naval de Iquique, es una de las páginas más brillantes de nuestra historia. El valor de los marinos, cuya más alta expresión la encontramos en el Comandante Arturo Prat, quedó allí claramente demostrado.

Este ejemplo de coraje, constituye un lema para los marinos de Chile y del mundo.

La rada de Iquique fué testigo de este heroico sacrificio que el mar selló con sus aguas. No podrán borrarse de nuestro patriotismo las figuras de estos mártires del deber: Prat, Uribe, Serrano, Aldea, Riquelme y los gloriosos marineros de la Esmeralda que no derramaron su sangre en vano. Hoy Chile los recuerda. Nuestra soberania lleva impreso el nombre de cada uno en las caldeadas arenas del desierto y en el corazón de todos los chilenos hay un lugar para su recuerdo.

El Heroismo de Prat, la bravura de sus marinos, enmarcados por un paisaje brumoso, donde ardieron metrallas, no lograron borrar la nobleza de Miguel Grau, que le dió a Prat el respeto y admiración que merecen los héroes. Este gesto sirve para aumentar el valor patriótico y moral de este combate y que hoy recordamos.

Héroe y Poeta

La última poesía del guardia marina Riquelme.

Ya el cielo oquel obscurecen
Las nubes que el viento empuja
Y de su seco ropaje
Los árboles se desnudan.
El suelo se halla cubierto
De hojas heladas y mustias,
Y con sus cantos las aves
El silencio ya no turban.
Aquel limpido arroyuelo
Que retrato tu hermosura,
Por entre tus bellas flores
Ya no juega ni murmura.
Aquellas blancas palomas
Tan inocentes y puras
Como tus azules ojos,
Sobre tu hogar ya no arrullan!
Me preguntas por el bosque
Que ha perdido su verdura,
Y por sus viejos castaños
Sombríos como las tumbas.
Cuando triste lo recorro
Pensando en mi desventura,
No aspiro tu dulce aliento
Ni tu voz mi oido escucha.
Tan sólo se oye el murmullo
Por entre calles obscuras,
De hojas que arrastran los vientos
Por sobre la tierra humera.
En vano te llamo. No hallo
Quien responda a mis preguntas.
¡De tanta dicha pasada
Sólo me queda amargura!
Te fuiste, mi dulce amiga,
Llevándote mi ventura.
Me amas, pero ¡ay! no te olvides
Que todo el tiempo lo muda.
¡Y la mujer es tan frágil!
Hoy nos llora con ternura
Y después, quizá la ingrata
El olvido nos sepulta!

ERNESTO RIQUELME V.

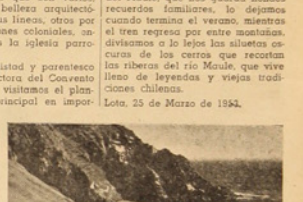

Para gozar del dia más feliz de su vida

Todos podemos hacer cualquier cosa por un dia. Así, sólo por hoy, olvidemos el miedo a la vida, el miedo a la muerte que es la sombra de la vida, el miedo a ser felices, a gozar de la belleza, a creer en lo mejor.

Sólo por hoy vivamos un dia únicamente, olvidando el ayer y el mañana y sin tratar de resolver de una vez todo el problema de la vida. Lincoln dijo que un hombre es tan feliz como se resuelva hacerlo. Supongamos que hacemos la resolución de ser felices hoy, de acomodarnos a lo que es nuestra familia, nuestros negocios, nuestra suerte. Tratar de cambiar el mundo para que se adapte a lo que nos place, es empresa muy grande. Si no podemos hacer lo que nos gusta, podemos hacer lo que nos guste, lo que tenemos.

Así, sólo por hoy, seamos amables, complacientes, alegres, caritativos; seamos lo mejor que podamos, vistamos lo mejor que nos sea posible, caminemos tranquilamente, alabemos a la gente por lo que haga, no la critiquemos por lo que no pueda hacer; y si encontramos algun falta, perdonemosla y olvidemosla.

I. FORT NEWTON.

¡MARAVILLOSO!

—Mi mujer es una maravilla —dice con orgullo un amigo a otro—. Una vez, de un viejo pantalón de baño, me tejió un par de calcetines; y ahora, —no te asombres— está tejiendo un traje de baño para ella con uno de mis calcetines viejos.

CASA "LONDRES" avisa a su distinguida clientela que ha recibido un gran surtido en CASIMIRES de novedad para Invierno, a precios módicos.

ARTICULOS de INVIERNO de TODAS las VARIEDADES

En sección guaguas, mantiene un surtido lo más novedoso, especialmente Ajuares para Bautizos

Visítenos y Consulte Precios

Casa "LONDRES"

JUAN CONTRERAS

Pedro Aguirre Cerda 702 - Casilla 29

LOTA

La Opinión de Lota
LOTA ALTO, MAYO DE 1953.

Actualidades del Mes

NUESTRA EPOPEYA NAVAL

Hay derrotas que tienen la grandeza de una victoria y que en el fondo constituyen el más espléndido triunfo moral ante la historia de un pueblo. Tal es el caso de nuestra Epopeya Naval de Iquique. Bastó la hazaña de un ligero madero que luchó hasta el último hombre para que el nombre del capitán Prat y de la frágil "Esmeralda" se grabaran con letras indelebles en el sitial de los héroes.

Como todos los años, nuevamente la ciudadanía detendrá unas horas sus habituales tareas para rendir cívico homenaje al creador de nuestra Epopeya Máxima.

Chile celebrará dignamente este nuevo aniversario del Combate Naval que el 21 de Mayo de 1879 nos legó una lección de heroismo y de desprendimiento sublimes.

Prat es el héroe que hace vibrar el corazón de todos los chilenos. Es el símbolo de la raza y de un pueblo digno e indómito; es el capitán que supo cumplir con su deber aún con el precio de su propia vida.

En esta hora de inquietud que vive el mundo ante los peligros de una guerra atómica, en que el porvenir de la Humanidad se balancea en el filo de los intereses creados de las Naciones, es conveniente y necesario evocar a nuestros héroes.

Su ejemplo nos dará valor y esperanza para continuar con fe en la brega en pos de días mejores para la Patria.

* * *

UN AÑO DE EXISTENCIA CUMPLIO YA LA POBLACION "ISIDORA GOYENECEA"

El Domingo 26 del pasado cumplió su primer año de existencia la nueva población "Isidora Goyenechea", de la Fundación de Viviendas de Emergencia.

Con tal motivo, la Administración de la Fundación, ofreció un almuerzo al que fueron invitados altos jefes de la Compañía, autoridades y miembros de la prensa local.

Al final del almuerzo se pronunciaron discursos en los que se ponía de manifiesto el agradecimiento de los felices poseedores de viviendas, que hoy viven a cubierto de contingencias y con sus hijos confiados al cuidado docente de un grupo de señoritas que se encargan de su educación.

Se alabó la obra que abnegadamente cumplen las Visitadoras Sociales, la cooperación prestada por el Jefe de la Caja del Seguro Obrero y el apoyo franco y efectivo de la Compañía Carbonífera e Industrial de Lota, para ayudar a resolver frecuentes problemas que dicen relación con el bienestar de los pobladores.

* * *

26 AÑOS CUMPLIENDO CON EL LEMA DE "ORDEN Y PATRIA"

El 26 del mes pasado cumplió 26 años de existencia el prestigioso Cuerpo de Carabineros de Chile.

Una clarinada de entusiasmo recorrió todo el territorio, y los abnegados servidores del orden público, oyeron también el toque de fiesta.

Ellos que montan guardia durante todo el año, siendo vigilantes espectadores de diversas festividades, tienen también un breve lapso para celebrar un año más de vida de la querida Institución, que ha consolidado su prestigio con el sacrificio máximo de muchos de sus humildes servidores.

Los Carabineros de Chile, centinelas infatigables en todos los puntos habitados de nuestro territorio, son dignos, por lo que representan, del respeto máximo de la ciudadanía.

Que hoy, como ayer y como siempre, esté fija en la grimpola que adorna sus lanzas, ese lema que los distingue: "Orden y Patria".

* * *

SAN PEDRO NO LO QUISO

El Sindicato Profesional de Pescadores de Lota, tenía proyectado un beneficio para reunir los fondos iniciales para la construcción de un modesto hogar social. Sus deseos fueron acogidos con generales simpatías. Los pescadores, hombres modestos que llevan una existencia precaria sin protección de leyes, han comprendido que deben poner en juego todo su entusiasmo y empeño para conseguir la realización de una aspiración que ha ido envejeciendo con ellos.

Activamente trabajan por el reconocimiento jurídico de su Sindicato; en todos los sectores se ha mirado con simpatías sus justas y nobles aspiraciones. Proyectaron un gran baile-kermesse de beneficio, encontrando el decidido y efectivo apoyo de la C.C.I.L., de las autoridades y el Comercio.

Movilizaron su gente, todos compitieron en entusiasmo para preparar el lugar en donde se llevarían a efecto los bailes, rifas y buffet. Llegó el día señalado y el tiempo se puso malo y luego empeoró, malogrando todas las espectativas. Con paciencia y resignación esperaron una próxima fecha, y nuevamente el tiempo se opuso a sus empeños y el agua liquidó todas sus esperanzas.

De las pocas horas que se aprovecharon quedó un escaso beneficio, pero el entusiasmo no ha decaído. Esperan una nueva oportunidad, para rogar a su Santo Patrono y Protector, que no se porte tan mal como la vez anterior y les permita cumplir con sus deseos. Escúchalos San Pedro, para que así sea.

* * *

TEMPORADA DEPORTIVA ESCOLAR

El Viernes 17 del mes pasado se movilizó el contingente escolar de los planteles de la Compañía para concentrarse en el amplio salón del Gimnasio. El objeto de esta concentración fué para inaugurar la temporada deportiva que se realiza todos los años, y hacer entrega de los premios de las competencias de basket-ball femenino. El acto resultó imponente, viéndose todas las aposentadurías del local completamente ocupadas.

La Escuela "Matías Cousiño" presentó muy bien uniformados sus equipos de fútbol, basket-ball y una sección de ciclismo. Con sus vistosos estandartes a la cabeza, luciendo apostura y ritmo marcial desfilaron ante el profesorado para luego tomar colocación en el centro del salón, donde se les tomó el juramento del deportista.

Final de este acto fué el himno patrio cantado por todos los niños, acompañados por la banda de músicos de la Compañía.

POLITICA EQUIVOCADA

El Ministro de Economía y Comercio ha resuelto bajar el precio del carbón, y, por lo tanto, rebajar considerablemente las utilidades de la Compañía. Porque los precios fijados provisoriamente, no tenían por objeto aumentar las utilidades, como sería lo justo y lógico en esta época inflacionista en que vive el país, sino que únicamente estaban destinados a mantenerlas y nada más.

Pero, desgraciadamente, todos los argumentos técnicos y numéricos, hechos friamente a la luz de las cifras y de la realidad, no lograron hacer variar el punto de vista del señor Ministro de Economía y Comercio, interesado, según parece, en demostrar que algo ha bajado en el país. Y nada más simple que escoger una industria como la nuestra que con tanto esfuerzo y patriotismo trabaja por la grandeza del país.

Con esta baja fijada por el Gobierno al carbón, resultarán perjudicados, a la vez, el capital y el trabajo.

En efecto, los accionistas recibirán menos dividendos; los empleados verán disminuídas sus gratificaciones anuales y los obreros, sus participaciones sindicales que, en el último ejercicio, significaron un aporte de consideración.

Y lo más sensible será que la industria deberá restringir considerablemente sus planes de bienestar social, pues no será posible continuar, como eran sus propósitos, con nuevas poblaciones obreras, casinos, piscinas, campos de deportes, colectivos obreros, etc.

O sea, que por decisión estatal quedan truncas todas estas obras sociales que llevan progreso a una gran zona minera y bienestar a sus esforzados trabajadores.

La industria, con obras que están a la vista, ha venido demostrando con el correr de los años, cuál es el destino que dá a las utilidades; cómo el éxito financiero de una empresa trae consigo el progreso colectivo.

Ahora, con la nueva política de perseguirlo todo, de oponerse a las legítimas utilidades, de no escuchar el clamor de las cifras de una industria que durante más de cien años ha trabajado denodadamente por impulsar la vida material y social de la República, los obreros y empleados del carbón verán cómo de una plumada se desbaratan las mejores intenciones de bienestar; cómo, sin ningún miramiento, se frenan los planes de días mejores puestos en marcha con tanto amor propio y desprendimiento por la Compañía, interesada en elevar el standard de vida de los obreros y sus familias, mediante obras efectivas que están a la vista de todos.

Ahora, merced a la política equivocada que se irradia desde las esferas oficiales, la industria del carbón deberá postergar sus obras de progreso social a fín de poder afrontar los duros días que se avecinan.

COMPAÑIA CARBONIFERA E INDUSTRIAL DE LOTA

Los acuerdos alcanzados por las empresas carboníferas con el Ministerio de Economía acerca del precio del combustible a partir del 29 de Abril en curso, han dado motivo a diversas publicaciones que pueden inducir a error y que obligan a la Cía. Carbonífera e Industrial de Lota a precisar su posición en estas gestiones:

1.o—Las alzas de precios del carbón solicitadas por la Cía. Carbonífera e Industrial de Lota, para absorber los mayores gastos que representan los últimos aumentos de alrededor del 62% en el monto de los jornales, estaban basadas en un estudio fidedigno practicado por los técnicos de la Compañía con el objeto de mantener su actual situación financiera, sin considerar ningún aumento de utilidades.

2.o—Las rebajas que, por circunstancias especiales, debimos aceptar nos obligan, muy a nuestro pesar, a hacer una modificación de nuestros programas industriales, de mecanización y de bienestar, para evitar el desfinanciamiento futuro de la Compañía, como se ha dejado establecido en la carta dirigida al señor Ministro de Economía con fecha 29 del presente.

Santiago, 30 de Abril de 1953.

EL DIRECTORIO

Zapatería "LA VENUS"

Presenta las novedades de temporada en calzados de todos los tipos y calidades

3 Cosas hay en la vida...

CALZADOS "LA VENUS"

CALZADOS "LA VENUS"

CALZADOS "LA VENUS"

Nuestros precios son los más bajos y los únicos auténticos

Guerra total de Calzado para Caballeros, Señoras y Niños

Ofrecemos el más extenso surtido en CALZADO de la mejor calidad para colegiales y obreros mineros

¿Ud. todavía no ha pensado en el regalo que va a hacer a sus hijos y esposa en el día de su santo? Pues, concurra a nuestras vitrinas y comprará el mejor de los regalos: Un par de zapatos de la

Zapatería "La Venus"

Pedro Aguirre Cerda 780 - LOTA

Perfetti, Hernández y Cía. Ltda.

CONCESIONARIOS

ECONOMATO LOTA ALTO

"COMO SIEMPRE A SUS ORDENES"

OFRECEMOS:

LITERAS DE DOS CAMAS

NUEVAMENTE LLEGARON:

ALMOHADAS DE LANA Y LANGRIZ - CAMAS DE COTY Y DAMASCO

CATRES DE 1½ Y 1 PLAZA

Próximamente se Recibirán Artículos de Vidrio para Regalo

Consulte Precios y Condiciones

PAGINA DE SEGURIDAD

El laboreo Chica Con-Cón de Pique Grande Arturo y Tráfico de Pique Alberto, ganaron Premio de Seguridad de Feb. 1953

El Jueves 23 del mes pasado se llevó a efecto en el local de costumbre la reunión mensual para hacer entrega de los premios de Seguridad.

En forma gráfica y para conocimiento de todos los asistentes se demostró una disminución de accidentes que alcanzó a 58%, correspondiendo el primer premio al laboreo de Chica Con-Cón. El Tráfico de Pique Alberto bajó la cifra de accidentes a 41%.

El personal de mando y de obreros de estos laboreos, demostraron la mayor preocupación por la baja de accidentes, por lo que nos complace felicitar a los mayordomos, señores Pedro Leal, Adán Valdebenito y Ernesto Riquelme de Pique Alberto, que actúan bajo las órdenes de los mayordomos señores Manuel Zenteno y Juan Díaz. Los mayordomos señores Domingo Díaz, Pedro Valenzuela y Abel Saavedra de Pique Grande Arturo, bajo las órdenes de los mayordomos mayores, señores Juan Erasmo Rodríguez y Roberto Avilés. Al personal de obreros de este laboreo, hacemos llegar en especial nuestras felicitaciones, ya que se destaca que han trabajado con todo empeño y constancia para lograr las primeras mayorías entre todos los laboreos de la Compañía.

El premio en referencia fué entregado en presencia de altos jefes de la Compañía.

Como en otras reuniones, se procedió a la rifa de numerosos objetos de utilidad práctica, entre el personal obrero asistente.

No faltaron los números de variedades que proporcionan mayor amenidad a estas reuniones, así, en esta oportunidad algunos "artistas" improvisados, tomados de la Brigada de Salvamento, tales como Manuel Valdebenito (a) Peintonkin, cantó festivas coplas alusivas a los premiados, acompañado en guitarra por el aficionado a las cuerdas, Isaías Díaz Wastavino.

Los asistentes gozaron con coplas como ústas:

Para los días de huelga
yo ví a don Eulogio Díaz
vender gallinas de Cañete
que su mamá le mandaría.
Don Juan Quero, de Con-Cón
corre como un gran atleta
cuando oye tocar el "cacho"
para ir a componer chancletas...

Otro número celebrado fué la interpretación del Sketch "Una camarada vivo el rojo" a cargo de los rescateadores Eleazar Román, en su rol "El Falte", y José Bustos, como el apir enganado, y Neftali Ruiz, como la camarada Nelly Viveza.

El personal de obreros abandonó el local, después de haber pasado momentos agradables y muchos con la satisfacción de llevarse algún billete grueso, o pares de zapatos de Seguridad, o especies de ropa recibidas como premios.

Operarios favorecidos con diversos premios de utilidad práctica. Dos afortunados han conseguido llevarse los valiosos zapatos de seguridad

Se dice que estoy cambiado,
que estoy metido a "tarrero"
yo respondo muy ligero
que nada de eso ha pasado,
si de otras cosas he cambiado
faltando a mi compromiso,
lo hice con el permiso
de mi gran Jefe don Juan
y ahora de nuevo aquí van
mis versos, sin más aviso.

Después de un largo bregar
metido en el Pique Alberto,
estoy gozando por cierto
de un descanso sin par;
al fin tiene que llegar
para todos un reposo,
darse la vida del oso
paseando a cuerpo suelto,
bien trajeado y desenvuelto
como un minero guaroso.

Un año les predigo
con gran cariño y paciencia,
gaste toda mi elocuencia
y nunca atrás me quedé;
me agradeció don José
todos mis buenos consejos
para jóvenes y viejos
que trabajan de mineros
y que serán justicieros
sino piensan como cangrejos.

Tengo intacto el esqueleto
y toda mi humanidad,
no es por casualidad
que yo lo tenga completo,
es que siempre con respeto
me mantuve trabajando,
y nunca menospreciando
las reglas de seguridad,
que si se siguen en verdad
uno es quien sale ganando.

Aunque me encuentro en descanso
sigo mis versos escribiendo
para que vayan sabiendo
que no costo como un ganso,
de explicarles no me canso
que el peligro siempre asecha
y la "pela" su cosecha
andará siempre buscando,
para llevarse cantando
a un minero de las mechas...

No hay que darle en el gusto
a la "pela" traicionera,
su maldita calavera
a nadie le meta susto
hay que darle su disgusto
tomando más precaución
para que no tenga ocasión
de causar un accidente
y sepa que toda la gente
es bien viva en el Chiflón.

La extremada precaución del disparador don Juan Bta. Vega, evita accidente fatal

En serio peligro estuvo la vida del apir Pedro Calfucoil Q.

El Disparador Vega, se sorprende al ver la luz de un obrero, pasar por el sector del tiro

Tuvimos conocimiento de un cuasi accidente fatal en un laborео de las minas, y nos dimos a la tarea de indagar lo ocurrido, consiguiendo la siguiente versión.

El barretero Tranquilino Paredes tenía un tiro cargado, por lo cual el disparador don Juan Bustos Vega se dispuso a dispararlo, mandando a vigilar el sector más abajo del corte, al mismo barretero que lo había preparado, el que fué acompañando de los operarios Domingo Peña y Juan Mella Véjar, barreteros también, y del enmaderador José Aguirre.

El disparador vigilaría el sector que se encuentra más arriba del corte, a la vez que procedería a ejecutar el disparo. Este último dió los gritos de reglamento que son: ¡fuego!, ¡fuego! y antes de proceder a gritar por tercera vez, usando de un máximo de precaución, miró hacia abajo, a lo largo del corte, siendo grande su sorpresa al ver la luz eléctrica del casco de un minero que pasaba justamente a la altura del tiro. El disparador abandonó su puesto y fué a imponerse de lo que ocurría y saber por que se había permitido al obrero que resultó ser Pedro Calfucoil Quintiñan, subir por el sector de peligro.

Los hombres encargados de vigilar el sector dijeron no haberlo visto, en circunstancias que el apir Calfucoil, se rozó con ellos al pasar por un pasillo que apenas tiene un metro y medio de ancho.

Diversas conjeturas emanan de este hecho que pudo haber tenido trágicas consecuencias a no mediar el trabajo concienzudo del disparador Vega, que sigue estrictamente las instrucciones que a diario imparte el Departamento de Seguridad por medio de la Brigada de Salvamento.

El dibujo que ilustra esta información da idea clara del cuasi accidente.

GUIA PROFESIONAL

Dr. Daniel Copaja G.
Enfermedad de Niños
Consulta: de 2 a 4 P. M.
Condell 273 - Teléfono 75.
LOTA

Dr. Rafael Ruiz Fuller
Cirugía General - Cirugía Plástica
Atención al Público: de 14 a 16 hs. as
LOTA ALTO, (Casi frente al Teatro)

Dr. Alfonso Délano D.
NIÑOS
Consultas: de 1 a 3 P. M.
Calle P. Aguirre Cerda 185
L O T A

Dr. Alfonso Molina M.
Médico - Cirujano
Horas de Atención: de 14 a 16 hrs.
Arturo Prat 169 (Frente a la Plaza de Armas)
LOTA BAJO

Dr. Alfonso Ruiz del Río
MEDICO - CIRUJANO
Enfermedades de Señoras
Cirugía General
Consultas: de 1 a 3 y de 6 a 7
LLAMADAS A DOMICILIO
Fonos: 175, Compañía - 84, Público
PEDRO AGUIRRE CERDA 243 - LOTA

Dr. Enrique Trabucco S.
Médico Cirujano
Consultas: de 2 a 4 P. M.
P. Aguirre Cerda 170
Fono 86 - LOTA

Servicio Meteorológico de Lota Alto

Observaciones registradas hasta el día 28 de Abril de 1953, y su comparación con el año anterior en igual lapso

TERMOMETRIA

Temperatura	A la sombra		Cielo Descubierto
	1952	1953	1953
Máxima del año.	32°	30°	33°
Mínima del año.	1°	2°	2°

BAROMETRIA

Presión atmosférica	1952	1953
Máxima del año.....	776	776
Mínima del año.....	756	764

HIGROMETRIA

Humedad del aire	1952	1953
Máxima del año.....	92	88
Mínima del año.....	40	39

PLUVIOMETRIA

Milímetros de agua caída	1952	1953
Total hasta la fecha.....	73.8	133.6
Total en el año.....	942.4	

AGUA CAIDA EN 1952 Y SU COMPARACION CON EL PRESENTE AÑO

Meses del año	1952		1953	
Enero	—.—	mm.	58.8	mm.
Febrero	13.1	,,	16.5	,,
Marzo	58.4	,,	10.4	,,
Abril	10.6	,,	47.9	,,
Mayo	198.8	,,	—.—	,,
Junio	210.5	,,	—.—	,,
Julio	154.9	,,	—.—	,,
Agosto	115.5	,,	—.—	,,
Septiembre	80.6	,,	—.—	,,
Octubre	84.0	,,	—.—	,,
Noviembre	14.9	,,	—.—	,,
Diciembre	1.1	,,	—.—	,,
Total	942.4	mm.	133.6	mm.

¡El instrumento que faltaba, para las tres velocidades!

Recién lanzado al Mercado

Presentamos el espléndido TOCADISCO MANUAL para 78, 45 y 33,1/3 RPM.

Un nuevo triunfo de su marca favorita

R. C. A. VICTOR

Pida una demostración de sus ventajas donde su distribuidor autorizado

Roa y Vivallo

Pedro Aguirre Cerda 476 - LOTA

Zapatería "LA POPULAR"

HUMBERTO LAURIE OLIVEIRA

Pedro Aguirre Cerda 773 - LOTA

¿Siente Ud. frio?... Entonces vaya a la Zapatería "LA POPULAR" y adquiera hoy mismo su calzado de las cuatro grandes ofertas de Invierno para el pueblo de Lota

CALZADO PARA CABALLEROS

En goma, surtido completo para la temporada y de la más alta calidad y a los más bajos precios.

CALZADO PARA DAMAS

A precios populares, cuya confección significa: **Calidad, Distinción y Nobleza.**

CALZADO PARA NIÑOS

De todos los tipos, pero se **distinguen** por su fino material y la bondad de su **hechura.**

CALZADO PARA MINEROS

El zapato único para obreros mineros, que ostenta el legítimo título de **NON PLUS ULTRA** (Lo mejor de lo mejor)

VISITE LA GRAN QUEMAZON DE INVIERNO DE CALZADOS DE LA **Zapatería "LA POPULAR"**

Todo Lota a la ZAPATERIA "LA POPULAR"

VIDA SOCIAL

Ximena Julia Alarcón Moraga

En la Parroquia de "San Matías Apóstol" de Lota Alto, se han efectuado los siguientes bautizos:

El de María Angélica, hijita de don Florentino Díaz y de la señora Mirna Garcés de Díaz.

—El de Norma Cristina, hijita de don Luis Erices y de la señora Norma Barra de Erices.

—El de José Luis, hijito de don Manuel Cisterna y de la señora Braulia R. Flores de Cisterna.

—El de Mario Roberto, hijito de don Carlos Burgos y de la señora Emilia Vega de Burgos.

—El de Víctor Hugo, hijito de don Juan Muñoz y de la señora Amelia Vallejos de Muñoz.

—El de Osvaldo Segundo, hijito de don Osvaldo Inojosa y de la señora Juana Alarcón de Inojosa.

—El de Jorge del Carmen, hijito de don Humberto Gallardo y de la señora Felicinda Núñez de Gallardo.

—El de Valeria Alicia, hijita de don Horacio Mora y de la señora Elcina López de Mora.

—El de Miguel Guillermo, hijito de don Luis Burgos y de la señora Elisa Belmar de Burgos.

—El de Miriam Angélica, hijita de don Raúl Aguilera y de la señora Aurelia Rodríguez de Aguilera.

—El de Alfonso Enrique, hijito de don Adolfo Villarroel y de la señora Feliciana Parra de Villarroel.

Marialia y Osvaldo Olivares

—El de Eduardo René, hijito de don René León y de la señora Margarita Villarroel Meza de León.

—El de Víctor Manuel, hijito de don Manuel Melgarejo y de la señora Fresia Barra de Melgarejo.

—El de Eniomisa Eufemia, hijita de don Exequiel Martínez y de la señora María Garrido de Martínez.

—El de Margarita Angélica, hijita de don Emilio Salgado y de la señora Jovina Fuentes.

—El de Luis Alberto, hijito de don Pedro Morales y de la señora Laura Fuentealba de Morales.

—El de Sara del Carmen, hijita de don Ricardo Poveda y de la señora Juana Aravena de Poveda.

—El de Alejandro Alberto, hijito de don Teófilo Díaz y de la señora Doralina Andrades de Díaz.

—El de Irene del Carmen, hijita de don Teófilo Díaz y de la señora Doralina Andrades de Díaz.

—El de Cefamor, hijito de don Teófilo Díaz y de la señora Doralina Andrades de Díaz.

Matrimonio del señor Luis Rojas Sepúlveda con la señorita Esther Peña Mardones, bendecido en la Parroquia San Matías

—El de Erica Ivonne, hijita de don Sergio Vásquez y de la señora Isolina Solar de Vásquez.

—El de Berta, hijita de don José Muñoz y de la señora Aurelia del C. González de Muñoz.

—El de María Cristina, hijita de don Sigifredo del C. Ortiz y de la señora Florisa Sansana de Ortiz.

—El de Ana Rosa, hijita de don Gilberto Silva y de la señora Ana Herrera Herrera de Silva.

—El de Rosa Silvia, hijita de don Manuel Beltrán y de la señora Rosa Quintana de Beltrán.

—El de Roberto Segundo, hijito de don Roberto Llanos y de la señora Rosa Espinoza Bizama de Llanos.

—El de María Magdalena, hijita de don Manuel Latorre y de la señora Celerina Montalba Muñoz de Latorre.

—El de Oscar, hijito de don Víctor Soto y de la señora Gladis Bravo Gutierrez de Soto.

—El de María Eugenia, hijita de don Luis Roa y de la señora María Belmar de Roa.

—El de José Aladino, hijito de don Reinaldo Flores y de la señora Efigenia Cabrera Riquelme de Flores.

—El de José Segundo, hijito de don José Araneda y de la señora Fidelomira Monsalves de Araneda.

—El de Felicitas del Carmen, hijita de don Eduardo Cortes y de la señora María Rosalía Cárdenas de Cortes.

SENTIDO FALLECIMIENTO

En el pasado mes de Abril dejó de existir en la capital la señora Elisa Burboa de Contreras (Q. E. P. D.), después de padecer una larga enfermedad que dió fin a su vida.

La extinta residió varios años en esta localidad, y su hijo señor Luis Burboa, mientras prestó sus servicios a la Empresa, colaboró en las páginas de nuestra revista.

Hacemos llegar hasta su hogar el sentido pésame de sus amigos y relaciones, como también el nuestro.

Carabinero don José Leonidas Briones B., agradece cooperación de sus compañeros

Con motivo del fallecimiento de una hija del carabinero don Leonidas Briones Briones, sus compañeros de armas suscribieron una cooperación espontánea para ayudarlo económicamente en este duro trance.

El total de lo erogado alcanzó a la suma de quinientos diez pesos, que el favorecido, servidor de la 8ª Comisaría de Lota, solicita agradecer por intermedio de nuestras columnas.

Hace extensivos sus agradecimientos a todas las personas que de una u otra manera se asociaron a su duelo y acompañaron los restos de su deudo hasta su última morada.

Mercedes del Carmen Nova Orellana

—El de Tomasa del Carmen, hijita de don Guillermo Chávez y de la señora María del Tránsito Ferrer de Chávez.

—El de Francisco Abraham, hijito de don Armando Zapata y de la señora Faustina Aravena de Zapata.

—El de Carlos Esteban, hijito de don Carlos Harros y de la señora Ana Henríquez de Harros.

—El de María Edilia, hijita de dondon Heriberto Sepúlveda y de la señora Digna Retamal Contreras de Sepúlveda.

—El de Aurora del Carmen, hijita de don Marcial Bueno y de la señora Ramona Orellana de Bueno.

—El de Ana Luisa, hijita de don Evaristo 2º Jerez y de la señora María Magdalena Basoalto de Jerez.

Matrimonio del señor Arnoldo Obreque Rodríguez con la señorita Luisa Cortés González, bendecido en la Parroquia de Lota Alto. Padrinos el señor Gilberto Gallardo y señora María de Gallardo

Con motivo de su onomástico, la niñita Adriana González Ramírez, ofreció un té a un grupo de sus amiguitos

Sastrería "EL MUNDO"

CUIDA SU PRESENTACION

Confíenos la ejecución de su traje, será la llave de todos sus éxitos

SASTRERIA "EL MUNDO"

CAUPOLICAN 340 - LOTA

Zapatería "IMPERIO"

JULIO LEON - PEDRO AGUIRRE CERDA 736 - LOTA

EL MEJOR CALZADO AL MENOR PRECIO

ESTA ES LA CASA DE SU CONVENIENCIA

TIENDA "LA FAMA"

OFRECE A LOS PRECIOS MAS CONVENIENTES:

COLCHONES, los famosos **CATRES "CIC"**, **SOMMIERES** de cintas de acero y corrientes, toda clase de **MUEBLES** para los hogares, **ROPA DE CAMA** y miles de artículos que Ud. puede pasar a ver sin compromiso alguno.
Confecciones de la más variada calidad, tanto para caballeros, señoras y niños. — ABRIGOS Y TRAJES.

Pedro Aguirre Cerda 700, esq. Caupolicán - Teléfono 44 - LOTA

Casa "GARCIA"

PEDRO GARCIA G. - PEDRO AGUIRRE CERDA 499 - LOTA

La más surtida de la región - Surtido permanente en: Lanas - Paños - Casimires y Algodones en General - Impermeables - Abrigos para Caballeros, Señoras y Niños - Paraguas - Mantas y Frazadas.

Todo a precio directo de Fábrica - Agente de la Máquina de Coser **"SIGMA"**

PROXIMAMENTE NUEVA PARTIDA

ANTES DE HACER SUS COMPRAS CONSULTE EN **"CASA GARCIA"**

CALZADOS "Bata"

Caupolicán 582 - Casilla 104
Fono 2617 - CONCEPCION

Pedro Aguirre Cerda 668 - 672
Casilla 54 - LOTA

PROVEEDORES DE LAS PRINCIPALES INDUSTRIAS DEL PAIS

Calzado y Botas de goma (Especial para la temporada de Invierno)
Artículos Garantidos - Entrega Inmediata

VISITENOS Y SE CONVENCERA

CALZADOS "BATA"

Grandes Almacenes LA CAMPANA

HALABI Hnos. - Pedro Aguirre Cerda 647 - LOTA

En su MES ANIVERSARIO como agradecimiento a sus CLIENTES ha rebajado todas sus mercaderias

Rebajas especiales en su sección Catres, Sommieres y Colchones.

OFRECEMOS: Géneros de diversos tipos - Sombreros de las mejores marcas
Muebles finos - Máquinas de coser - Marquesas de acero inoxidable.

Depósito de Catres y Colchones - Visite nuestras vitrinas sin compromiso e impóngase en detalle de precios

Los Conquistadores de la Antártida

Por Francisco Coloane

(Continuación)

VI

EN MEMORIA DE UN GRAN HOMBRE

Esa radiante mañana de Noviembre el "Aguanca" doblaba la isla que, como un trozo de cordillera clavado en el mar, está situado en la entrada Norte de Waldia.

El radioperador había cumplido sus comisiones y el Jefe Blanco adquirido diversas mercaderías para los yagames que vivían con él en "El Paraíso de las Nutrias"; además, iba un tanto satisfecho por el acto de justicia que había realizado en el asunto de Vauquenes y Geban.

Las altas montañas que acuntilan la entrada de Waldia proyectaban sus grandes sombras sobre las tersas aguas del canal, obscura y silenciosa ruta que ahora horadaba sólo el "chuco-chuco" del motor a kerosén.

Al virar a la cuadra de la última punta, los ojos de los tres tripulantes miraron con agrado la costa que anunciaba la llanada donde se levantaba la radioestación. Allí esperaban los buenos amigos, el reposo y más de algún regalo para el paladar.

Poco a poco fué apareciendo la suave llanada donde está ubicado el chalet, que, aunque es un edificio grande, de dos pisos, semeja una casita de palomas en medio de las ciclópeas montañas. Mas, cuando éste apareció, los ojos del Jefe Blanco y del radioperador se llenaron de un cierto asombro, como si no dieran crédito a lo que veían. Luego, ante la evidencia, los dos se miraron con gesto ceñudo, entristecidos y preocupados: frente al chalet, en el mástil de la bandera, la enseña tricolor flameaba a media asta, con un crespón negro atado sobre el azul, y que a veces, batido por el viento empañaba la blancura de la estrella.

—Puede haber muerto algún compañero —dijo el radioperador, y agregó—: El marinero de la cocina solía sufrir algunas agitaciones cardíacas.

El Jefe Blanco nada respondió, se deslizó por el cubichete y aceleró a full el motor del cúter. Al rato, éste largaba el ancla frente a las casas. Desembarcaron en la chalana, y se dirigieron apresurados al chalet; pero al llegar a éste no notaron nada de extraño, a excepción del pabellón que flameaba a media asta.

(Continuará)

Cositas de utilidad práctica

Para dar a las lechugas ajadas todo el aspecto de frescas se las lava con agua tibia a la cual se agregará una pulgada de bicarbonato de soda.

Las manchas de café se quitan fácilmente pasándoles un poco de borax disuelto en agua caliente.

Los objetos de aluminio adquieren mucho brillo si se les pasa alcohol mezclado con aceite de oliva en proporciones iguales.

Movimiento de Fondos de Ahorros de Obreros y Empleados de la Cía. Carb. e Ind. de Lota

Número de imponentes y monto de los descuentos para el Fondo de Ahorro de Obreros y Empleados, correspondiente al mes de Marzo de 1953.

SECCIONES	Nº imp.		Valor
Pique Grande Arturo	99	$	23.840.—
Chifión Carlos	121		22.779.—
Pique Alberto	50		10.210.—
Pique Carlos Cousiño	54		12.370.—
Embarque de Carbón	18		5.100.—
Ferrocarril Interno	18		4.000.—
Preparación de Carbón	8		1.960.—
Maestranza	115		24.905.—
Maquinaria	89		22.850.—
Almacén de Materiales	19		3.220.—
Depto. Electricidad	26		4.650.—
Depto. Arquitectura	33		6.770.—
Población	33		6.130.—
Cerámica	50		14.650.—
Hospital Lota	4		500.—
Parque Lota	8		1.300.—
	744	$	164.665.—
EMPLEADOS:			
Administración General	4	$	4.600.—
Sub-Administración General	7		1.650.—
Depto. Bienestar y Exc.	7		4.100.—
Hospital Lota	6		2.950.—
Población	1		250.—
Embarque de Carbón	1		200.—
Almacen de Materiales	6		3.350.—
Cerámica	4		1.300.—
Depto. de Minas	2		2.500.—
Preparación Carbon	1		1.000.—
Pique Grande Arturo	5		3.250.—
Chifión Carlos	6		5.100.—
Pique Alberto	6		5.000.—
Pique Carlos Cousiño	3		1.300.—
Ferrocarril Interno	5		2.500.—
Depto. Electricidad	6		4.200.—
Maestranza	2		200.—
Maquinaria	14		16.300.—
	86	$	59.750.—

DE LOTA BAJO

VIDA SOCIAL

De Cauquenes regresaron, después de una temporada de descanso, el señor Gregorio Cabezas y señora Emma A. de Cabezas.

AUTOS A EXCESIVA VELOCIDAD

Es frecuente ver a lo sautos de arriendo como a caciones particulares correr a excesiva velocidad, ya sea por la subida a Lota Alto o por las vías que son relativamente angostas, con el peligro de arrollar a los peatones o niños escolares que circulan por esas vías.

Sería muy conveniente que la autoridad respectiva compruebe este denuncio en bien de la seguridad pública.

MICROS DESASEADAS

Se ha podido comprobar que las micros que corren hacia Lota Alto, descuidan lamentablemente el aseo. Sería conveniente que los servicios de sanidad de la I. Municipalidad intervinieran para corregir este mal hábito.

Estos vehículos deben ser barridos en cada vuelta, pues los pasajeros siempre dejan cáscaras de frutas y papeles usados que dan un desagradable aspecto e imprsionan mal a las personas que visitan la región.

CALLES IMPOSIBLES

Por efectos de las continuas lluvias han quedado poco menos que intransitables algunas calles de Lota, tales como Caupolicán desde el poligono, la calle Uno y Carreras, y las inmediaciones del Hospital en construcción.

Es indispensable buscar una solución a este asunto que será más grave a medida que avanza el invierno y las lluvias sean más intensas.

C. S. S.
Corresponsal

Columna de la Solidaridad

Don Gilberto Hermosilla, Presidente del Club de Rayuela "Carlos Parra", hace públicos sus agradecimientos a los socios del club por su generoso desprendimiento para ayudarlo económicamente en el trance de la pérdida de su esposa señora Berta Espinoza de Hermosilla (Q. E. P. D.). La evocación alcanzo a la suma de $ 870.—

Hace extensivos sus agradecimientos a todas las personas que enviaron coronas y presentes florales, como a las que se sirvieron acompañar los restos hasta su última morada.

El operario de la Sección Almacén de Materiales, don Juan Arcadio Troncoso, se hace un deber de hacer públicos sus agradecimientos al Dr. Oscar Espinoza L., médico jefe del Hospital de la Compañía, como también a los médicos señores Rafael Ruiz F. y Alfonso Molina, por la feliz intervención quirúrgica a que fue sometido para recuperar su salud.

También agradece las atenciones del personal de enfermeros por todos los cuidados que se le prodigaron durante su hospitalización.

Las señoras que pasaron felices días de campo en el Campamento de Vacaciones, ayudando los quehaceres del rancho, solicitan hacer llegar hasta el Revdo. Padre don Pedro Campos Menchaca, sus más sinceros agradecimientos por todas las atenciones que recibieron en el referido Campamento.

Hacen extensivos estos agradecimientos, en nombre propio y de los niños que gozaron de tan saludables vacaciones, a los señores Jefes de la Industria y al señor Humberto Laurié, por la generosa ayuda prestada.

Casino de Obreros

Se necesitan dos peluqueros para la atención del servicio de peluquería del Casino de Obreros, que sepan bien su profesión. Tratar en horas de trabajo.

El Concesionario

SOC. AGRICOLA Y FORESTAL "COLCURA" S. A.

Número de imponentes y monto de los descuentos para el Fondo de Ahorro de Obreros y Empleados, correspondiente al mes de Marzo de 1953.

SECCIONES	Nº imp.		Valor
Elaboración de Maderas	4	$	700.—
EMPLEADOS:			
Bosques	2		1.400.—
Elaboración de Maderas	1		500.—
	6	$	2.600.—

(Viene de la 1ª pág.)

do, sin duda, un hecho de armas asombroso: han demostrado una raza verge ot auda city.

La "Pall Mall Gazette" recordó que los peruanos habían escogido campos, al parecer inexpugnables, en Chorrillos y Miraflores, parecidos a Balaklavo, pero nada pudo impedir la victoria chilena.

El inglés aseguraba que estas noticias influyeron en su nuevo contrato comercial y en su establecimiento en nuestro país.

En esa época estuvimos de moda, si casi pudiera decirse, en la prensa internacional.

Nuestro país pareció la revelación de un nuevo poder político, social y militar en el último rincón del mundo.

Doña Emilia Pardo Bazán en Madrid, señaló la extraña forma de salvar que tiene Chile, en cambio un diario de París publicó la caricatura geopolítica de esta tierra, con forma de serpiente: la cola en Magallanes y la cabeza devoradora en el Norte.

Nadie podrá negar la parte preponderante de Prat y de sus compañeros en la victoria final.

Aparte de estos datos más o menos originales, nuevos o renovados, tenemos hoy, debidos al archivo del periodista don Carlos Rojas Contreras.

Arturo Prat fué fundador, o actuó entre los fundadores de una Escuela de Bellas Letras o Academia, en 1876, en Valparaíso; no sabría si se trata de la misma que mencionó don Eduardo de la Barra con el nombre de Escuela Franklin.

Se trataba de una escuela gratuita nocturna para obreros y fenicio ó en la calle Colón entre Carrera y Buenos Aires.

Sus fundadores o maestros pertenecían a la juventud liberal.

Prat había votado en la elección presidencial de esos años por el candidato derrotado Vicuña Mackenna.

Según Rojas Contreras, los marinos votantes por Vicuña Mackenna quedaron algo distanciados del Gobierno y a medio sueldo, casi en estado de pobreza.

La esposa del héroe, su espejo y luminaria, le ayudó cosiendo prendas de vestir que mandaba vender en las tiendas.

Profesores de la escuela antes nombrada fueron:

Don Darío Risopatrón: Gramática y Lógica.

Don Guillermo Carvallo: Aritmética Superior.

Don Eduardo Cristi: Derecho y Administración Pública.

Don Benjamín Edwards: Inglés.

Don Arturo Prat: Geografía, Astronomía, Geometría, Ciencias Naturales y Nociones de Derecho.

Era abogado. Dice de él don Eduardo de la Barra: "Al estallar la guerra fué nombrado secretario del asesor de la Escuadra don Rafael Sotomayor; no se avino en ese puesto pasivo y anduvo algo avergonzado y aun excesivamente vestir su uniforme, hasta que obtuvo el mando de la "Covadonga" y más tarde en la "Esmeralda".

J. E. B.

CASA "OSSES"
ARTICULOS DE INVIERNO:
PARAGUAS - PERRAMUS - IMPERMEABLES
CATRES - SOMMIERES - COLCHONES
Solicite su crédito en: Casa "OSSES"
PEDRO AGUIRRE CERDA 802 - LOTA

Sastrería "REAL"
ANIBAL PINTO 185 - LOTA
LA MEJOR CONFECCION DE MEDIDA
Telas Nacionales e Importadas
a los más bajos precios
REINALDO SUAZO TORRES
SASTRE

Ya es una realidad la nuev

La alumna del III Año, Agustina Arriagada, agradece la nueva Escuela a nombre de sus compañeras

Autoridades y Jefes de la Industria, que presidieron la ceremonia inaugural de la Escuela "Centenario"

Fué inaugurada oficialmente el 22 de Abril ppdo. - Gerente General de la Compañía, don Guillermo "CENTENARIO" en el populoso bar

Una ceremonia de alto valor cívico tuvo lugar en el barrio Chiflón de Lota Alto, el miércoles 22 de Abril próximo pasado con motivo de la inauguración oficial de la nueva Escuela "Centenario", que la Compañía ha construído para los hijos de los obreros y como un aporte de importancia para la solución del problema educacional en la zona.

Como se recordará los tijerales de este plantel fueron bendecidos durante las fiestas que la Compañía celebró con ocasión del prgorama conmemorativo del primer centenario de la industria.

AUTORIDADES ASISTENTES

A la inauguración oficial de de la Escuela, cuya dirección se

Don Guillermo Videla Lira, pronuncia su brillante improvisación

ha confiado a la experiencia docente de las religiosas de la Escuela Santa Filomena de Lota Bajo, asistieron, entre otras, las siguientes autoridades: Gobernador de Coronel don Emilio Muñoz Pedreros; Inspector Escolar del Departamento, don Luis Silva Salinas; Sor María Asunción; el Gerente General de la Compañía, don Guillermo Videla Lira; Administrador General de la Compañía, señor Arnoldo Courard, Sub-Administrador de la misma, don Armando Hodge P., Ingeniero Jefe, don Eduardo Delaveau y numerosos Jefes de Departamentos y Secciones de la Industria, más centenares de alumnos de ambos sexos.

Es otro aporte a la causa de la Educación

Una visita a la nueva Escuela CENTENARIO que dirigirá Sor María Asunción

Durante la inauguración de la nueva Escuela "Centenario", recorrimos el plantel y pudimos imporerros de sus magníficas condiciones como local escolar.

En el cuerpo ya terminado del edificio, tendrán cabida alrededor de doscientos alumnos, de ambos sexos, distribuídos en cuatro amplias, aireadas y alegres salas de clases.

El mobiliario escolar es nuevo, y la Compañía espera irlo mejorando paulatinamente, de acuerdo con las necesidades que se presenten.

En cada sala los alumnos habían colocado cariñosos saludos para los visitantes y en especial, para el Gerente, Sr. Videla Lira.

La Escuela será dirigida por Sor María Asunción y el profesorado ha sido escogido entre competentes educadoras.

Al inaugurarse la Escuela con los acordes del Himno Nacional, que fué coreado por todos los alumnos y asistentes a la ceremonia, centenares de obreros y sus familiares se habían reunido en los alrededores del plantel a presenciar los actos.

Amenizó la ceremonia la Banda Instrumental de la Compañía, que además del Himno Patrio, ejecutó un selecto programa.

LOS DISCURSOS

Los discursos oficiales fueron los siguientes: del señor Norman Bull, Sub-Jefe del Departamento de Bienestar de la Compañía; don Juan Bautista Arriagada Salgado, uno de los más antiguos operarios de la Empresa; don Luis Silva Salinas, Inspector Escolar de Coronel; don Guillermo Videla Lira, Gerente General de la Compañía y la alumna del tercer año Agustina Arriagada. Todos los discursos significaron la importancia que para el progreso cultural de esta zona minera reviste la inauguración de la Escuela Centenario, la cual una vez totalmente terminada podrá dar alero a 400 alumnos, hijos de los obreros del carbón. Los diversos oradores fueron muy aplaudidos.

El Gefente de la Cía., don G

Estas obras tendrán enorme repercusión en el alma del pueblo, dijo el señor N. Bull

Discurso pronunciado por el Sub-Jefe de Bienestar

"Hace apenas unos meses vimos inaugurar un espléndido Casino para Obreros; una magnífica piscina olímpica y nuevas y cómodas casas para obreros que han tenido el sortilegio de borrar el mito que la crítica malsana ha querido siempre imponer en el ánimo de los obreros y de la opinión pública acerca de las condiciones de vida de los obreros del carbon...

En fin señores, hemos visto día a día, levantarse nuevos edificios, ejecutarse nuevas obras que, junto con contribuir al hermoseamiento de nuestra ciudad y mejorar sus condiciones de higiene y salud pública, han tenido y deberán tener honda repercusión en el almá misma del pueblo, que comprende en realidad, no obstante la acción de otros elementos, la meritoria labor que hace esta empresa en favor del obrero y sus familiares.

Siguiendo esta línea de superación, la Compañía Carbonífera de Lota, a nombre de la cual tengo el honor de hablar, viene ahora a inaugurar una nueva obra: LA ESCUELA CENTENARIO, cuya realización se debe, en gran parte, al espíritu de avanzada social que caracteriza al señor Gerente General.

Con esta nueva escuela, alcanza ya a 5 el número de planteles educacionales que la Compañía mantiene dentro de su establecimiento para procurar las primeras enseñanzas a los hijos de sus obreros y empleados, con capacidad para más de 2,500 alumnos.

Es de innegable y positiva importancia la creación de obras como esta, que vienen a complementar las comodidades de orden material que la Compañía ha querido y desea seguir procurando al obrero, ya en un plano diferente, en el orden espiritual.

Aquí encontrará el hijo del obrero las primeras herramientas que le permitirán cultivar su espíritu que le abrirán nuevos horizontes en su vida. Aquí encontrará las primeras enseñanzas que serán la base, el fundamento de su vida futura.

Señores, la Compañía ha querido entregar este nuevo establecimiento educacional a la custodia y dirección de las Religiosas del Niño Jesús, como un merecido y justo reconocimiento a una abnegada labor sostenida por varios años y porque ellas, más que nadie, sintetizan la pureza e inmenidad del amor cristiano.

"La Empresa estará siempre dispuesta a escuchar sugerencias que vengan a cumplir justos anhelos de los mineros"

Expresó en su brillante improvisación el Gerente General de la Cía, señor Videla

Don Guillermo Videla Lira, refiriéndose a las palabras del señor Silva Salinas, dijo que, aunque verdaderamente producía desaliento apreciar la incomprensión con que eran recibidas todas estas obras de bien social que encaraba la Empresa, que pueden minar la fortaleza de los sentimientos mas generosos, él estaría siempre dispuesto a escuchar cualquier sugerencia que viniera a resolver problemas o cumplir justos anhelos que vayan en favor de los hijos de los cooperadores de la Compañía.

Estos han sido siempre los deseos e intenciones de la Empresa, pese a la campaña de continuado y sistemático desprestigio y adulteración de la verdad en que están empeñados ciertos elementos, pero que se destruyen con hechos expuestos a la luz meridiana, como es la inauguración de esta nueva Escuela Centenario, que no es sino la continuación de tantas obras nuevas ya entregadas para el goce de mejores condiciones de vida para los trabajadores del carbón.

Lo que ahora se vé, es sólo una parte del edificio proyectado; —terminó el señor Gerente General—, para el próximo año escolar, seguramente la Escuela estará totalmente terminada.

Escuela "CENTENARIO"

...gie nuevo plantel se debe al espíritu realizador del ...r Videla Lira. - 200 niños ya asisten a la Escuela ...minero del Chiflón. - Los discursos.

A nombre de los obreros, habló don Juan Bautista Arriagada P.

BENDICION DE LA ESCUELA

El Cura Párroco de Lota Alto, Presbítero don Pedro Campos M., asistido por sus ayudantes y portando los revistimientos de rigor, procedió a dar la bendición a las nuevas aulas de la Escuela Centenario.

Durante la ceremonia las alumnas cantaron:

Hasta tus plantas
Señor llegamos,
buscando asilo en tu corazón;
tus gracias todas
hoy te imploramos,
que ellas protejan
nuestra nación.
A Dios queremos,
en nuestras leyes
en las Escuelas
y en el hogar...

COCTEL DE HONOR

Finalizó el acto con un cóctel ofrecido por la Administración,

Pasa a la pág. 18)

Un nuevo rayo de luz resplandece en nuestra ciudad, declaró una alumna

Discurso de la alumna del tercer año, Agustina Arriagada

¡Gracias al Señor! Una vez más ¡Porque inspiró al gran vidente Don Matías Cousiño posar aquí su planta bienhechora, y alzar el monumento al esfuerzo y al trabajo, —su Compañía Carbonífera,— que dá pan a los hijos de los que durante cien años ya, laboran como buenos y patriotas en extraer riquezas de estas minas, don de la Mano Creadora.

Hoy, un nuevo rayo de luz resplandece en nuestra ciudad, merced a tan benéfica Sociedad: ¡La Escuela Centenario! Escuela nuestra, levantada en el corazón de nuestro barrio, para alegría, solaz, pan espiritual de la niñez.

¡Centenario! Su bello nombre lo pronunciaremos cada aurora al volar, como palomas, a este hermoso, hospitalario plantel. ¡Centenario! Su decena de letras las pronunciaremos como clarinada de júbilo y gratitud.

Gratitud a vosotros, Señores Jefes de la Compañía, por vuestro valioso, trascendental aporte, material y moral, para la realización de este hermoso sueño.

Gratitud a vos, amado Señor Gerente, y a vuestra maternal esposa, que nos prodigáis en todo momento ternura y cariño, velando como padres bondadosos y abnegados por nuestro bienestar.

¿Qué puede brotar de nuestros corazones infantiles, sino esta frase: Amor y gratitud? Sabemos que el Señor se mira en el alma buena. En la vuestra, plena de caridad e interés por el pequeñuelo, como ha de complacerse el Padre Celestial, porque realizais amplia, noblemente su mandato divino: "Lo que hagais por estos pequeños, a Mí lo haceis".

Gracias, Señor Gerente; Dios os lo pague; Gracias a todos vosotros, Señores Jefes; La gratitud de un niño es perfume que sube al Cielo y retorna en bendición.

Bendición para nuestro querido Párroco, el Reverendo Padre Pedro Campos Menchaca, en cuyo corazón sacerdotal, tan amante de los Humildes, germinó la noble y cristiana idea, que hoy vemos convertida en magnífica realidad.

Bendición para cada uno de nuestros bienhechores, cuyas raíces de bondad, quedarán honradas en nuestra Escuela Centenario, en la cual se elevará por todos ellos nuestra tierna, agradecida oración.

Mayor Videla Lira y Sor María Asunción, Directora del nuevo ... y obreros durante el cóctel

El Cura Párroco, don Pedro Campos, procede a la bendición de las nuevas aulas escolares

Otro aspecto de las Autoridades y Jefes de la Compañía que presidieron la ceremonia

"PUEDO ASEGURAR QUE NUESTROS HIJOS VENDRAN GUSTOSOS A RECIBIR VUESTRAS ENSEÑANZAS"...

Dijo al agradecer, el Sr. Juan Bautista Arriagada Pedrero, uno de los más antiguos operarios de la industria

Palabras pronunciadas por el antiguo operario de la Empresa, señor Juan Bautista Arriagada Pedrero: "Vengo ante Uds. en cumplimiento de un deber mío, de todos los padres de familia, a dar por cierto, nuestros más sinceros agradecimientos a las personas iniciadoras de este hermoso plantel Educacional.

Nosotros, los obreros, padres de familia, damos nuestros más reconocidos agradecimientos por esta gran obra y Escuela que no esperábamos haber tenido; más hoy, la obra está hecha: un nuevo Colegio para nuestros niños, construido por la Empresa donde trabajamos.

Puedo asegurar que nuestros hijos vendrán gustosos y contentos a recibir sus enseñanzas, donde encontrarán Profesoras, que con dulzuras y bondades los educarán, y nuestros hijos, con cuanto gusto vendrán contentos y alegres a recibir estas enseñanzas; por esta razón nuestros niños serán muy bien aprovechados. Las Reverendas Madres con sus enseñanzas endulzarán los corazones de los niños.

Ruego a todos los presentes disculpen a este humilde obrero que a nombre de los demás, dá sus reconocidos agradecimientos.

Señor Gerente, nos encontramos confiados que esta escuela, estará terminada el próximo año y así esperamos verla con sus salas llenas de niños y niñitas, que será como un hermoso jardín de flores".

Pronto tendrá Lota moderno plantel en que funcionarán cursos hasta tercer año de Hbas., dijo el Inspector Escolar

El Inspector Escolar de Coronel, señor Luis Silva Salinas, se refirió en elogiosos términos al significado que tenía para el país la inauguración de una escuela más. Habló del pavoroso problema del analfabetismo que constituía un baldón para nuestra patria, constatándose que una quinta parte de su población, padecía el azote de la ignorancia, lo que era indispensable encarar con toda decisión.

Debo reconocer —dijo el señor Silva Salinas— el sentimiento y comprensión que anima a los señores Directores de esta gran industria nacional que han estado siempre empeñados en abordar en forma efectiva el problema educacional en su localidad.

Entre otras cosas, dijo, que probablemente en Septiembre, se dará comienzo a la construcción de un importante grupo escolar en la ciudad de Lota, en donde el estima que puede implantarse un nuevo método para crear la escuela consolidada, que permita impartir instrucción secundaria hasta un tercer grado, ya que el problema que encaran hoy los estudiantes de este centro minero para cursar estudios superiores es difícil.

Reconocido el alto espíritu comprensivo y de cooperación que caracteriza la personalidad del señor Gerente de la Compañía Carbonífera e Industrial de Lota, espero poder llegar hasta su oficina a solicitarle una vez más su valioso apoyo, para la realización de la obra en proyecto.

Cuarenta años de fructífera labor Social y Deportiva cumplió el Club "Luis A. Acevedo" de Lota Bajo

Homenaje a la señora Rosa Acevedo vda. de Acevedo, madre del primer mártir de nuestra aviación civil. - Bendición e inauguración de la cancha de básquetbol.- Entrevista a la Sra. Rosa vda. de Acevedo. - Cóctel ofrecido por el Directorio a visitas.

Para perpetuar la memoria del primer mártir de la aviación civil de nuestra patria, se fundó en aquella fecha trágica del 13 de Abril de 1913, el Club Deportivo que lleva con orgullo su nombre: "Luis A. Acevedo".

En sus primeros acuerdos figura el manifiesto deseo de sus socios de mantener relaciones con la señora Rosa Acevedo vda. de Acevedo, madre del intrépido piloto, que en una débil máquina "Blériot" de 50 caballos de potencia, intentó establecer para su patria, un record, considerado en esos ya lejanos años, como una prueba atrevida.

El desenlace es de todos conocido. Todos los años al llegar la fecha que se recuerda la trágica caída del piloto Acevedo en las márgenes del Bio-Bio, el Club se moviliza, invita a la venerable anciana que reside en Santiago, costeando los gastos de movilización y atención, y la lleva al lugar en donde se ha levantado un monolito que señala el lugar del desastre.

La ceremonia es impresionante. La Compañía cede su banda instrumental, y delegaciones de scouts y escolares están presentes en el acto en que se deposita una corona en patriótico homenaje a la memoria del piloto civil Luis A. Acevedo.

La realización de este acto, habla de los sentimientos que se anidan en los corazones de este grupo de antiguos lotinos, que han visto llegar, con honda satisfacción, a una edad de cuarenta años a su querida institución.

BENDICION DE LA CANCHA

En los diversos números del programa de su 40º aniversario se destaca el acto de la bendición e inauguración de la recién terminada cancha de básquetbol. El acto se realizó el Viernes 24, a las 19.30 horas y congregó en el local social a numerosas personas especialmente invitadas, contándose con la asistencia de autoridades, jefes de la Compañía y asociados.

El Cura Párroco de Lota Bajo, Padre Rodríguez, con el ritual de costumbre, dió la bendición a este nuevo campo deportivo. Terminadas sus palabras, la banda instrumental de la Empresa rompió con los acordes del himno patrio.

LOS DISCURSOS

En primer término habló el señor Agustín Peña R. Presidente de la institución y lo hizo en términos elogiosos para la unidad social de su club, reconociendo el valioso aporte que, para la realización de todas las obras habían aportado generosamente, la Compañía Carbonífera e Industrial de Lota, la I. Municipalidad y algunos vecinos.

El señor Peña, por su afortunada improvisación fue largamente aplaudido.

A continuación se solicitó el uso de la palabra al señor Armando Hodge, Sub-Administrador de la Compañía, quien se refirió a la brillante trayectoria que ha venido cumpliendo el Deportivo "Luis A. Acevedo".

Al final damos el texto del discurso del señor Hodge.

HABLA UN ANTIGUO SOCIO

El señor Carlos Jacobsen I., fué anunciado por el micrófono. Es uno de los socios más antiguos de la institución.

Su discurso fué la corroboración de las expresiones emitidas por los oradores que lo precedieron; habló con cariño de los primeros años de su club, constatando con orgullo cómo los ideales sustentados en su nacimiento seguían floreciendo en bellas realidades. Agradeció la asistencia de las autoridades, de los señores Jefes de Secciones y Departamentos de la Compañía, como de los altos Jefes, los señores Armando Hodge, Eduardo Delaveau, Francisco De Mussy, Dr. Oscar Espinoza y otros. Terminó formulando votos por el progreso del club y la ventura personal de todos sus asociados.

COCTEL A INVITADOS

Terminado el acto en la cancha que lucía hermosa con su buena iluminación y su reciente rayado, los invitados pasaron al salón social para servirse un cóctel preparado en su honor, dándose con esto fin a los actos sociales del "Luis A. Acevedo".

EL PRIMER PARTIDO

Entusiastas jóvenes de la localidad formaron dos quintetos y estrenaron la hermosa cancha, protocolizando un movido partido amistoso que entusiasmó a los numerosos espectadores.

BREVE ENTREVISTA A LA SEÑORA MADRE DEL PRIMER MARTIR DE NUESTRA AVIACION

Se encontraba presente en el acto de la bendición de la cancha del club que orgullosamente lleva el nombre de su hijo, Luis A. Acevedo.

La vimos en medio de jóvenes del club. Le prodigan atenciones delicadas y le rinden la veneración que se debe a las madres. Su vida se prolonga ya al siglo; cuarenta años lleva soportando el duelo por la pérdida de su querido hijo Luis.

Se encuentra tarda de oídos y con esa vista cansada de ver asomarse tantas auroras. Nos fué difícil poder entrevistarla, pero deseabamos oirle algunas palabras.

Al preguntarle por su salud nos dice: Me siento bien, sólo que en estos días en que se habla tanto de mi hijo, me vuelven los recuerdos, y como ustedes comprenden, el dolor me entristece, pero luego me conformo, porque si el destino me llevó a mi hijo, Dios me ha dado tantos hijos buenos en este club que lleva el nombre de Lucho.

—¿Se siente feliz entre ellos, señora Rosa?

—Muy feliz; me siento tan contento de recibir tantas y tantas atenciones de estos jóvenes, que me faltan las palabras para poder expresarlo.

Una lágrima se desprende de sus ojos y baja por su rostro surcado por las huellas del tiempo. Es la emoción que florece en ese sufrido corazón que sigue dando vida a la madre del hombre que acarició sueños de gloria para su patria.

No queremos importunarla más, y nos despedimos, dejándola en los brazos generosos de esos muchachos nobles del Deportivo "Luis A. Acevedo".

REPORTER X

Actual Directorio del Deportivo "Luis A. Acevedo"

Se me ha pedido que haga uso de la palabra en este importante acto. Indudablemente no soy yo el más indicado, pero por tratarse de una institución que ha seguido una invariable trayectoria en pro de la cultura física y sustentando hermosos ideales durante 4 décadas, no he podido eludir este ofrecimiento. Por lo demás hablar en esta oportunidad es algo que me ha honrado de sobremanera y mucho más porque puedo decir de viva voz a los componentes del Club Deportivo "Luis A. Acevedo", que hoy con tanto orgullo cumple 40 años, que los admiro por el espíritu de superación, por el cariño que sienten por su institución, por el entusiasmo que cada uno, haciendo caso omiso de cualquier sacrificio, despliega en cada actividad que le corresponde actuar en beneficio de su club, y gracias a lo cual han logrado colocarlo en el pie que hoy se encuentra.

He seguido el curso de la vida del Deportivo "Luis A. Acevedo" durante los cinco años que llevo en esta simpática localidad y he podido compenetrarme cuanto se puede hacer cuando hay unión, comprensión, entendimiento. Y esto me recuerda un comentario que leí cuando tuvimos la grata noticia el año pasado cuando nuestro equipo nacional de fútbol venció al uruguaya el año pasado. Cómo es posible, se preguntaban algunos, sorprendidos, que Chile haya triunfado sobre los campeones del mundo, siendo que su selección internacional era apenas de tercera categoría hasta hace pocos años? La respuesta era simple, sin embargo: por fin nuestros jugadores habían comprendido las ventajas de la coordinación integral: un buen capitán, valla custodiada con decisión y rapidez; defensas recias y tranquilas; media zaga siempre dirigida al punto amagado, delanteros intrépidos dispuestos en cada momento a renunciar al balón en favor del compañero que mejor pudiera aprovecharlo. Armonía, disciplina, equilibrio. Tales fueron las bases del triunfo chileno.

Así también, señores, ha logrado el "Luis A. Acevedo" el triunfo, el sitial que hoy lo vemos, por la coordinación con que dirigentes y socios mantienen la vida deportiva y cultural de su club, sin competir entre ellos cual más cual menos, desarrolla su acción dentro de él.

Por todo esto, con cuanto gusto he prestado el concurso que me ha sido posible al "Luis A. Acevedo" y con ello he querido interpretar las intenciones y deseos de la Compañía Carbonífera de Lota, que en todo momento está dispuesta a facilitar los medios para que hombres e instituciones que estén inspirados en realizar obras efectivas y benéficas en el campo de la cultura física, por medio del desarrollo de los deportes, puedan cumplir con sus propósitos.

El Deportivo "Luis A. Acevedo" nació para honrar el nombre del primer mártir de nuestra aviación civil. Noble y patriótica inspiración de sus fundadores y que a través de los años han sabido conservar y enaltecer las personas que han continuado manejando los destinos de este club.

En esta fecha, que marca un largo recorrido en la senda del tiempo, una obra importante quedará jalonado su 40º aniversario. Me refiero a la inauguración de su cancha de básquetbol, donde las juventudes de Lota templarán sus espíritus y robustecerán sus músculos en caballerosas lides deportivas. Esta obra que representa esfuerzo y perseverancia es motivo de orgullo para quienes se cobijan bajo el estandarte del venerado nombre "Luis A. Acevedo" y merece el reconocimiento y el aplauso de todo este pueblo.

Termino formulando mis mejores votos porque la senda que se han trazado los socios de este club siga adelante, no se detenga, no ceda ante las adversidades, que el entusiasmo de hoy supere siempre todo obstáculo para gloria y orgullo del club, que sea el mejor recuerdo y homenaje para aquel piloto que tuvo sueños de gloria para nuestra patria.

El Presidente de la Institución, señor Agustín Peña R., hace uso de la palabra durante el acto de inauguración de la cancha. A la derecha, la madre del piloto mártir, doña Rosa Acevedo vda. de Acevedo

Señor Presidente del Club "Luis A. Acevedo", Autoridades, señores:

ZAPATERIA "IMPERIO"
JULIO LEON - Pedro Aguirre Cerda 736 - LOTA
NUEVOS SURTIDOS EN ARTICULOS DE INVIERNO

Con un almuerzo fué celebrado el 1.er aniversario de la nueva Población "Isidora Goyenechea" de la fundación de Viviendas de Emergencia

En los discursos se hicieron gratos recuerdos de las damas que trabajaron por la realización de esta importante obra. - Quedó fundado el Centro Artístico "Margarita Ibáñez Letelier"

Con motivo de cumplir su primer año de existencia la hermosa población "Isidora Goyenechea", levantada por la Fundación de Viviendas de Emergencia, que con gran acierto presidiera la señora Rosa Markman de González y que se encuentra ubicada en terrenos que gentilmente cedió la Compañía, la Administración de esta institución ofreció un almuerzo a sus moradores, invitando también a altos jefes de la Empresa y autoridades.

En un espacioso salón se habían dispuesto las mesas en que tomaron colocación alrededor de ochenta personas.

El acto fué ofrecido por la señora Berta Figueroa Gálvez, Visitadora Social de la Fundación, quien en brillante improvisación se refirió al significado social de esta obra, que había venido a llenar una sentida necesidad, proporcionando un hogar hermoso, seguro y feliz a sus moradores. Tuvo palabras de agradecimientos para todas las personas e instituciones que habían cooperado a la solución de diversos problemas que se originan continuamente, haciendo notar los servicios gratuitos de la Caja del Seguro en favor de los niños, aún sin derecho a solicitarlos.

Se refirió a la persona del señor Armando Hodge, Sub-Administrador de la Compañía, quien, deseando interpretar los deseos de la entidad que representa no ha vacilado en prestar franca y efectiva cooperación a sus solicitudes, encaminadas a ofrecer cada vez mayor bienestar a los 1,200 personas que viven en esta nueva población.

Habló también de la comprensión de sus moradores y el deseo de las dueñas de casa para sacar provecho de las enseñanzas que se dan en diferentes cursos y a lo que significa mantener a más de 120 niños al cuidado de 3 señoritas con preparación universitaria, para su primera instrucción. Sus palabras fueron objeto de prolongados aplausos.

A continuación habló el señor Baltazar Rodríguez, quien reconoció el significado de esta obra y dijo que ahora los hombres que entran a sus trabajos van contentos sabiendo que su mujer queda en un hogar confortable y hermoso y que los niños están seguros bajo el cuidado docente de las señoritas que los instruyen.

Dejó constancia del trabajo incansable y abnegado que prodigan las Visitadoras Sociales, señora Berta Tigueroa G., y la señorita Berta Figueroa Sánchez, de quienes toda la población se encuentra reconocida.

El señor Armando Hodge P., Sub-Administrador de la Compañía, hace uso de la palabra

Rindió un homenaje a las señoras Rosa Markman de González Videla y Adriana Daroch de Vergara, quienes trabajaron con todo ahinco por ver realizada esta obra que debe ser imitada en todo el país.

Se pidió que hablara el señor Armando Hodge P., quien se refirió a las palabras de las personas que lo antecedieron, manifestando su complacencia por haber visto llegar a la hermosa Población "Isidora Goyenechea" a su primer año de existencia, comprobando la felicidad que reina entre sus habitantes.

DIVERSOS ACTOS

Por el micrófono se dió cuenta del resultado de los partidos de fútbol realizados en la mañana y tarde entre equipos infantiles y adultos formados con elementos de la Población.

Señoritas aficionadas al canto ofrecieron canciones populares, siendo muy aplaudidas.

FUNDACION DE UN CENTRO ARTISTICO

Don Teobaldo Toledo, dió cuenta de haberse echado las bases, en esta oportunidad, de un Centro Artístico, al que se le dió el nombre de "Margarita Ibáñez Letelier", el que dentro de poco comenzará sus actividades para ofrecer periódicas veladas culturales a los habitantes de la Población.

Su primer directorio quedó formado de la siguiente manera:

DIRECTORIO HONORARIO

Presidenta, señora Graciela Letelier de Ibáñez.
Vicepresidenta, señora Cristina de Hodge.
Secretaria, señorita Juana Sánchez Ortiz.
Directoras: señora Adriana Daroch de Vergara, señorita Delia Rojo Salinas y Eliana Ramírez Quiroz.

DIRECTORIO ACTIVO

Presidente, señor David Vergara Peña.
Vicepresidente, señor Teobaldo Toledo Carrillo.
Secretario, señor Hernán Osses Yáñez.
Tesorero, señor Reinaldo Reyes.
Directores: señores Benito Sánchez S., señorita Eliana Muñoz Mendoza, Vitalina Peso Alarcón y Luis Lepe Hernández.

Miembros activos del primer directorio del Centro Artístico "Margarita Ibáñez Letelier"

Aspecto de los comedores, durante el almuerzo ofrecido por la Administración de la Fundación de Viviendas de Emergencia, con motivo de su primer año de existencia

Directorio por el presente año, eligió la Sociedad de SS. MM. "La Ilustración"

Esta antigua institución femenina de socorros mutuos fundada el 21 de Octubre de 1906, en Lota, en reciente reunión general decidió la elección de la nueva mesa directiva que administrará los destinos de la Sociedad durante el presente año. El Directorio es el siguiente:

DIRECTORIO HONORARIO

Presidente, señor Guillermo Videla Lira.
Vicepresidente, señora Mercedes G. de Duarte.
Consejera, señorita Florencia Bosnart.

DIRECTORIO EFECTIVO

Presidenta, señora Ortelina vda. de Mellado (reelegida).
Vicepresidenta, señora Laura de Bezheas (reelegida).
Secretaria, señorita Clorinda Saravia (reelegida).
Prosecretaria, señora Olga de Cuevas (reelegida).
Tesorera, señorita Odilia Arroyo P. (reelegida).
Subtesorera, señora Blanca vda. de Garrido (reelegida).
Directoras, señoras: María vda. de Molina (reelegida), Rosa de Carrasco (reelegida), Aurora de Sanhueza, Aida de Melo, Julia Gourdet y Rosa Orellana.
Portaestandarte, señorita Georgina Mesías.
Revisoras de Cuentas, señoras: Estela de Torres, Herminda de Barrera y Blanca de Orellana.

NUEVA DIRECTIVA TIMONEA LA UNION DE PROFESORES

Con una nueva directiva cuenta la Sección Lota de la "Unión de Profesores de Chile", para el período ordinario de trabajo de 1953, y elegida el 17 del mes pasado con la más amplia mayoría y con el respaldo más grande del magisterio local. Ellos son:

PPresidente, señor Pedro Vera.
Secretario General, señor Fernando Rodríguez González.
Secretaria de Finanzas, señorita Elba Contreras Inostroza.
Secretaria de Cultura, señorita Silvia Espinoza.
Secretaria de Bienestar, señora Julia Gil.
Secretario Sindical, señor Manuel Pérez Y.
Secretaria de Prensa y Propaganda, señorita Inés Matamala.
Secretario de Correspondencia, señor Manuel Rojas.
Secretario de Actas, señor Raúl Devia.

Asociación Deportiva Escolar de Lota, renovó Directorio

En sesión efectuada el Lunes 30 de Marzo pasado, eligió su nuevo directorio que regirá los destinos por el presente año, la Asociación Deportiva Escolar Primaria de Lota, quedando constituída por las siguientes personas:

Presidente, señor Manuel Pérez.
Vicepresidenta, señorita Leonor Espinoza Sánchez.
Secretaria, señorita Silvia Espinoza San Martín.
Tesorera, señorita Nina Navarrete Vásquez.
Directora de básquetbol femenino, señorita Margarita Santos Alarcón.
Director de básquetbol masculino, señor Octavio Saldivia de la Rosa.
Directora de atletismo femenino, señorita Graciela Decap Rodríguez.
Director de atletismo masculino, señor Sergio Gajardo Delgado.
Director de fútbol, señor Miguel Rojas Sagardía.
Comisión Disciplina, señorita Yolanda Gutiérrez Moreno, señores Romualdo Pino Orellana y René Guarcindo Oyarzún Oyarzún.

Centro de Padres de la Escuela N.° 6 de Bolivia renovó su Directorio

El 17 del mes pasado, se llevó a cabo la renovación del directorio del Centro de Padres de la Escuela N° 6 "República de Bolivia", el que quedó formado como sigue:

Presidente, señor Humberto Salomón (reelegido).
Vivepresidente, señor Carlos Vega Vergara (Director del Establecimiento).
Secretario, señor Humberto E. Espinoza (Profesor reelegido).
Tesorero, señorita Alicia Aguilar (reelegida).
Protesorero, señor Miguel Rojas Sagardía (reelegido).
Directores, señoras: Rosa Soto, Balbina de Torres, Emilia Flores, Carmen Altamirano, Berta vda. de Cariaga, Carmen Torres, Eva Gutiérrez y Delia Muñoz; señores: Carlos Valenzuela, Roberto Morales, Angel Custodio Sáez, José Alarcón, Albino Celedón, Manuel Aguayo, Juan Fuentes, Amable Montalva.

Se dejó especial constancia, en esta oportunidad, de la brillante labor desarrollada por el Presidente señor Humberto Salomón, y se le tributó un homenaje de simpatía reeligiéndole por unanimidad de los asistentes para el período ordinario de 1953-1954.

Luciano Salgado Alegría

ABOGADO

Atiende juicios del Trabajo, Criminales, Civiles y de Comercio (Cheques y Letras)

LOTA

Calle Monsalve N.° 270 - Lunes y Miércoles, de 15 a 17 horas

CORONEL

Calle Montt N.° 910 - Lunes, Miércoles y Viernes, en la mañana

Dos Máquinas de coser Eléctricas marca "Elna", fueron rifadas entre el Personal de la Empresa

La primera favoreció al operario de Sección Maquinarias Sr. Eulogio Neira R. - La segunda, a la Sra. Eliana Koch de Arias

El feliz poseedor del N.o 0020, don Eulogio Neira Riffo, acompañado de los señores Arnoldo Courard, Administrador General; Armando Hodge, Sub-Administrador y Norman Bull, Sub-Jefe del Departamento de Bienestar. La niñita fué quien sacó el número premiado

La Compañía de Gas de Concepción, adhiriéndose a la celebración del primer centenario de las minas de Lota, obsequió dos hermosas máquinas de coser eléctricas de tipo portátil, marca "Elna", para que la Compañía Carbonífera e Industrial de Lota, dispusiera de ellas como mejor lo estimara.

La Administración determinó darlas en premio a sus colaboradores, por medio de rifas gratuitas. Para el caso se imprimieron 2,500 números que se distribuyeron entre el personal obrero que tuviera mayor número de hijos. La otra maquina se rifaría entre 500 empleados.

LA PRIMERA RIFA EN EL SALON DEL GIMNASIO

El Jueves 16, fueron entregados en sus respectivas casas los 2,500 números, anunciándose para el día siguiente a las 6.30 de la tarde la rifa.

A la hora indicada el amplio salón del Gimnasio se vió con numeroso público, especialmente señoras que venían acariciando la esperanza de llevarse tan útil como hermoso premio.

Llegado el momento, y encontrándose presente altos jefes de la Empresa, sub-jefe del Departamento de Bienestar y las señoritas visitadoras sociales, se procedió al acto de la rifa. Los talones de los números en juego se encontraban en una bolsa y fueron vaciados ante el público y bien revueltos.

La máquina debía corresponder al décimo número que saliera de la bolsa, y mientras salían los nueve primeros hubo expectación. Un silencio se advirtió cuando se anunció que el número que iba a salir sería el premiado.

Cada número fué sacado por diferentes señoras y señoritas del mismo público y el décimo, por una niñita, que aparece en la foto que ilustra esta información.

El 0020 anunció la voz del señor Norman Bull, y luego de un expectante silencio, salió el feliz poseedor del número de la suerte. Correspondió al señor Eulogio Neira Riffo, casado con doña Armandina Chávez de Neira, con 4 hijos, domiciliado en Población P. Bannen, Pabellón 2, casa 46.

Uno de nuestros reporteros entrevistó a la señora de Neira que por primera vez cuenta con una excelente máquina de coser.

LA SEGUNDA RIFA

Se llevó a efecto en la tarde del día Martes 21, en el salón de fiestas del Casino de Empleados.

A la hora indicada buen número de empleados se reunió con el objeto de presenciar el resultado de la rifa, que se hizo más o menos en la misma forma de la anterior.

El número de la suerte fué esta vez el 084 y correspondió a la señora Eliana Koch de Arias, profesora de la Escuela Arturo Cousiño.

En esta forma quedaron entregadas las 2 máquinas "Elna", que gentilmente obsequió la Compañía de Gas de Concepción, y para quien los favorecidos nos encargan de dar sus agradecimientos.

Una de las señoras asistentes ha sacado un número que se fué... al agua...

ENTREVISTA A DOÑA ARMANDINA CHAVEZ DE NEIRA

Nos encaminamos a la Población P. Bannen, llegamos al Pabellón 2 y golpeamos en la casa Nº 49. Nos dimos a conocer y el propósito de nuestra visita. No pone inconveniente y de inmediato entablamos conversación.

—¿Qué tal le ha parecido la maquinita "Elna"?

—Muy bonita, no conocía ninguna máquina de coser de este tipo, lo único es que aun no puedo manejarla bien, pero creo que en poco tiempo la voy a dominar.

—Así nos parece.

—¿Nos podría referir cómo recibió el anuncio de esta rifa?

—En primer lugar, cuando vinieron a dejar el número que venía en un sobre, yo no me encontraba en la casa, andaba de compras. Al entrar vi que una niña que me ayuda en los quehaceres, lo había puesto afirmado en un florero de manera que lo viera al entrar, y así fué. Me impuse que se trataba de una rifa gratis, y que era obsequio de la Compañía de Gas de Concepción. Guardé el sobre y se lo comuniqué a mi esposo.

—¿Tuvo la idea de que podía sacarse la máquina?

—Francamente, no, pero al contar con un número, era ya una esperanza.

—¿Ha tenido máquina alguna vez?

—No, para hacer las costuras de mis niños, tenía que pedir prestada a las vecinas.

—¿Cuantos niños tiene?

—Tres hombres y una mujer, que es Elisa Nieves de 13 años, y ella es la de la suerte.

—¿Cómo así?...

—Cuando llegó del colegio le conté lo de la rifa, le mostré el número y le dije: Si Dios quiere que nos saquemos la máquina, será tuya. Ella se quedó pensando un momento y luego me dijo. Yo le voy a pedir a la Virgen que me lo conceda. Después de las clases me pidió permiso para ir a la Parroquia a implorar de la Virgen María este favor, la acompañó una niña amiga de la vecindad.

Llegó el día de la rifa y yo no pude asistir porque tenía a dos niños en cama, algo enfermos. Le pedí a mi esposo que fuera él, pero no quería. ¡Qué nos vamos a sacar! —me dijo— Mi hija le pidió que fuera y al fin accedió.

Nos quedamos en casa pensando en la rifa. Elisa Nieves estaba intranquila, me decía que estaba segura de que su papá le traería la máquina y de vez en cuando se asomaba a la puerta. En eso estaba cuando llegó una vecina con la buena nueva.

—Su marido se sacó la máquina, vecina, la felicito —nos dijo y siguió su camino.

No le creí, ¿sería posible?, entre tantos números. Como media hora después vimos venir a Eulogio con una sinaleta. Era en verdad la máquina que entraba a nuestro hogar.

Para que les cuento la alegría de la niña. Ve mamá cómo la Virgencita me la dió? El papá se lo mostró, la hizo funcionar y ella sin hallar qué decir le dió un beso.

—Eso es todo, señores, nos dice muy contenta.

Le damos las gracias por su amabilidad y nos alejamos pensando en la fe de Elisa Nieves, nosotros que somos un tanto incrédulos.

REPORTER X.

Fuente de Soda
"METRO"
Frente a la Caja Nacional de Ahorros
LOTA BAJO
Especialidad en jugos de frutas en agua y en leche
CHURRASCOS
CHACAREROS
HOT - DOGS
Visite la "METRO" y lo pasará bien
Atención esmerada por su dueño
ROLANDO LATTES

Recientemente quedó constituido Directorio del Centro de Padres de la Escuela N.o 8

Con fecha 1.º de Abril pasado se realizó en el local de la Escuela Superior de Niñas N.º 8, una reunión del Centro de Padres de este establecimiento, durante la cual se procedió a cambiar el directorio de esta Institución.

Efectuada la votación de rigor resultó la siguiente mesa directiva:

Presidente, Sra. Berta Osses de Gutiérrez.

Vicepresidente, señorita Ester Correa Cuevas.

Secretaria, señora Silvia Vidal de Avilés.

Tesorera, señora Zahira de Steembeecker.

Protesorera, señora Ana Sprovera de L'Apostol.

Directores, señoras:

Luz Soto, Ester Carvallo, Gumercinda Carrasco, María Olivera, Herminda Oyarzún de Barrera, Marta Trujillo de Noramburena, Beatriz de Escobar, Mercedes Arce de Retamal, Edelmira F. de Arévalo y Sr. Jacinto Guzmán.

Esta reunión fué amenizada por un gran acto literario musical. Se puso término a la primera sesión del Centro de Padres, después de llegar a importantes acuerdos, acerca de la labor a desarrollar, durante el período escolar de 1953.

El Sindicato Profesional de Pescadores de Lota, expresa sus agradecimientos

Escasa utilidad dejaron sus bailes, malogrados por las continuas lluvias

El Sindicato Profesional de Pescadores de Lota, nos ha pedido expresar sus agradecimientos a las autoridades, al comercio, al público y a la Compañía Carbonífera e Industrial de Lota, por la efectiva cooperación prestada para la realización de sus bailes de beneficio, los que debido a la lluvia caída en esos días no tuvieron el realce ni el éxito financiero que esperaban.

Especiales agradecimientos nos encargan para el señor Mariano Campos Menchaca, Jefe del Departamento de Bienestar de la Compañía, por las facilidades prestadas para la instalación y ornamentación del lugar en donde se realizaron los bailes, como también por su valiosa intervención para la resolución de algunas dificultades.

Dejamos cumplidos sus encargos y esperamos que el entusiasmo no decaiga para que en una nueva oportunidad puedan ver coronados con todo buen éxito sus justas aspiraciones de contar con un hogar social.

RENOVO SU DIRECTIVA EL CLUB SOCIAL DE LOTA

Fué elegido Presidente el señor Orlando Badilla, quien asume la responsabilidad en un segundo período

Ante amplia concurrencia de socios, llevóse a efecto el Lunes 20 de Marzo pasado, el cambio de timoneles del Club Social de Lota.

Conocido el motivo central de la reunión procedióse a la votación correspondiente, obteniéndose el siguiente resultado:

Presidente, señor Orlando Badilla (reelegido).

Vicepresidente, señor Eleuterio 2.º Caro Tapia.

Tesorero, señor Mario Calvo.

Secretario, Sr. Alfredo Díaz.

Prosecretario, señor Leonel San Martín.

Directores, señores:

Julio Soto, Humberto Trabucco, Raúl Copaja, Arturo Osses y Fernando Fuentes.

En vista de la confianza depositada por segunda vez en la prestigiosa personalidad del señor Badilla, al confirmársele Presidente, sus amigos y adherentes a su postulación le ofrecieron un vino de honor y le manifestaron a viva voz su homenaje.

La Escuela Industrial de Lota renovó Directorio para los Cursos Nocturnos

De acuerdo con la letra de sus Estatutos del Establecimiento, en sesión última, la Escuela Industrial de Lota, procedió a la renovación de la mesa directiva, encargada de los cursos nocturnos, quedando integrada por las siguientes personas:

Presidente, señor Juan Maldonado.

Vicepresidente, señor Miguel Aravena.

Secretario, señor Carlos Carrillo.

Tesorero, señor Tiberio Saavedra.

Directores, señores: José N. Ruiz, José A. Garrido y Gastón Hernández.

En reciente reunión y después de oir la cuenta rendida por la directiva del período pasado, se procedió a la elección del nuevo directorio que ha quedado formado de la siguiente manera:

Presidente, señor eBlisario Stolle.

Vicepresidente, señor Juan Ramírez Zambra.

Secretario, señor Raúl Herrera.

Prosecretario, señor Raúl Barra.

Tesorero, señor Sigfredo Padilla (freelegido).

Directores, señores: José Sariego, Luis Muñiz y Raúl Alvarez.

A LOS OBREROS DE LA EMPRESA

No olvidéis que el Casino vuestro mantiene el mejor servicio de Peluquería, siendo éste el único autorizado por la Comisión de Patentes.

También pongo en su conocimiento que está en funciones el anexo de PERFUMERIA, donde encontrarán, como siempre un selecto surtido de jabones para el tocador, hojas de afeitar de distintas marcas, hisopos y todo lo concerniente al ramo de perfumería.

EL CONCESIONARIO

La pimienta usada a diario produce irritaciones en el aparato digestivo y una disminución notable de la capacidad para apreciar los sabores.

Ruta DEPORTIVA

GREEN CROSS SE MIDIO CON NUESTRA SELECCION

Los "greencosinos" habian venido arrollando a cuanto equipo se le presentó por las canchas sureñas. Llegó a Concepción y el Naval le echó a perder la plana venciendo-lo 2 a 0.

Un tanto agotado por la dura campaña llegaron a nuestra cancha y se midieron con nuestra Selección. El dominio de los nuestros fue ostensible y si la pelota no entró varias veces al arco de los visitantes, es porque el guardapalos traia una pata de cabejo para que le diera la suerte.

El resultado fué de un gol por lado, empate que no justifica lo que sucedió en la cancha, pero asi es el fútbol.

ESPECTACULO BOXERIL

"Caupolicán" B. C. de Chiguayante vs. "Nacional B. C." de Lota

Ante regular asistencia de público que dejó en boletería la escuálida cifra de $ 6.980.— el Sábado 11, se llevó a efecto el cotejo entre las representaciones boxeriles del "Caupolicán" de Chiguayante y el "Nacional" de la localidad.

El resultado de los encuentros es el siguiente:

Categoria gallo.—José Carrasco vs. José Toloza del Caupolicán. Arbitro señor V. Manriquez. Todas las peleas fueron de 3 x 1.

Fué un buen aperitivo. Los muchachos se prodigaron firme con todo entusiasmo proporcionando la tónica que el público desea. Al final de la pelea llegaron visiblemente agotados y Carrasco con la oreja derecha sangrando, pero se adjudicó la pelea por puntos, gracias a su golpe de derecha.

Categoria medio-mediano-ligero.—Enrique Riffo (C) vs. Victor Arriagada (N). Arbitro señor P. Campos.

Apenas sonó el gong se trensaron en un entusiasta cambio de golpes sin preocuparse de la defensa. Arriagada que es nuevo en el arte de dar y recibir, demostró aptitudes y poseer un convincente punch, pero sin nociones del boxeo, sólo consiguió empatar la pelea.

Categoria gallo.—Osvaldo Ochoa (C) vs. José Mendoza (N). Arbitro señor V. Manriquez.

Esta fué una pelea de acciones rápidas, nada de estudio ni pasos de baile, se pegaron firme por donde se podia meter un guante. Ochoa cometió foul pero en involuntario. Un recto en plena mandibula dado por Mendoza, hace amarrarse firme a su rival para no caer.

El combate siguió siempre el ritmo violento, como le agrada al "respetable" que por el precio bajo de la entrada quiere ver una acción coreana. Ochoa se condujo en forma valiente y no rehusó el combate aunque no dejaba de sentir la pegada de su rival que se llevó los honores del triunfo por puntos.

Livianos.—Mario Luna (C) vs. Alfredo Candia (N). Arbitro señor P. Campos.

Antes de iniciar este combate se llevó a cabo un acto de homenaje a la memoria del recordado pugilista local Tomás Novoa F. (Q. E. P. D.) que perteneció al club que esta noche cumplia un compromiso. Fué un acto emotivo en que se debe reconocer el comportamiento de nuestro público que guardó un minuto de profundo silencio, venerando asi la memoria de un pugil que dentro del cuadrilátero supo conducirse en forma valiente y caballerosa.

Talvez como viva ofrenda de coraje y caballerosidad, los pugiles Luna y Candia ofrecieron una pelea recia, posiblemente la mejor de la reunión. En el prime round el local impresionó mejor. En la segunda las acciones fueron equilibradas y la vuelta final, agotado ya Candia, fué superado levemente por su rival. El fallo de los jurados fue empate y estuvo correcto.

Categoria gallo.—Pedro Olate (C) vs. Raúl Navarrete (N). Arbitro señor J. Palma.

Navarrete se enfrentó con un rival valiente y agresivo. La pelea aunque no muy lucida fué de acciones rudas. Olate buscó la pelea corta pero salió perjudicado porque el punch de izquierda de Navarrete le sacudio cada vez que lo calzó. En la segunda vuelta Olate sólo bastanal trecho, llegando a su rincón bamboleante. Al sonar el gong para la ultima, se le vió prudentemente entregar la "herramienta" y darse por vencido. En manos de Urzabeaga este joven aficionado del "Nacional" puede resultar un valor en su categoria.

Categoria mosca.—Miguel Lagos (C) vs. Juan Palma (N). Arbitro señor V. Manriquez.

Esta pelea resultó un tanto deslucida por la modalidad usada por Lagos, que más se dedicaba a pegarse al cuerpo de su rival que a cambiar golpes. Palma con su reconocida honradez por su deporte, peleó sin vacilación buscando de liquidar la pelea, pero no consiguió alcanzar en un punto vulnerable a su rival y la pelea terminó en empate.

HOMENAJE A CARLOS UZABEAGA

El locutor deportivo C. Garrido subió al ring para usar el micrófono y presentar a la afición de Lota al recordado y glorioso pugil de la edad de oro del boxeo nacional, Carlos Uzabeaga. Se leyó su notable record y al final el público de pie prorrumpió en una cerrada ovación que duró más de un minuto y se le obligó al querido pugil que saltara al centro del ring, donde se le vió saludar por los cuatro costados, sin ocultar la emoción que este cariñoso y comprensivo público lotino le ofrendaba con sus nutridos aplausos.

Uzabeaga es ahora entrenador oficial de la Asociación de Box y con su yo valioso concurso, estamos seguros que el box lotino tomará nuevo y seguro rumbo.

Categoria liviano.—Reinaldo Ferrada (C) vs. Juan Alarcón (N). Arbitro señor Palma.

Aqui hay poco que contar. Alarcón se entregó confiado y descubierto a la lucha. Alcanzó a meter un gancho de derecha, pero su rival con más experiencia cargó reciamente, lo llevó a un rincón y con golpe al mentón y otro a la linea baja, canceló totalmente el asunto antes de un minuto.

MATCH DE FONDO. PESO LIVIANO

Primer round.—Clinch, escaramusas y juego clinch.

Máximo Alarcón del Caupolicán vs. Manuel Sepúlveda del Nacional. Arbitro señor P. Campos.

Bastante descolorida resultó esta pelea que puede sintetizarse de esta manera ecónomica:

Segundo round.—Don Máximo no saca una minima ventaja y debilita a su rival dedicándose a pegarsele al cuerpo como una lapa. Don Manuel desea desprenderse para pelear libremente, pero no hay caso.

Tercera vuelta.—Sin novedad, el fallo del jurado fué de empate, pero a nosotros nos parece que perdió el público...

JACK JOE.

"Ferroviario" B. C. de Coronel y "Nacional" B. C. de Lota, ofrecieron buen espectáculo boxeril

No obstante la fuerte lluvia y la diversidad de espectáculos realizados en la misma fecha en la localidad, el espectáculo boxeril ofrecido por los Centros nombrados en el titulo, contó con regular cantidad de público.

La veteronia del "Nacional" y la jerarquia de sus aficionados se impuso sobre los delensores del "Ferroviario", que se expidieron en el ring en forma de dejar complacido al "respetable", que gusta de los hombres que entran a pelear firme.

El resultado de las peleas fue el siguiente:

Categoria pluma.—Todas las peleas fueron de tres rounds de pelea por uno de descanso.—Arturo Araya (F) vs. José Vigueras (N).

El aperitivo no entonó mucho que digamos. El local entró pegando lirme y su rival echó mano de recursos ilicitos, sin ser amonestado. El fallo fué de empate.

Categoria pluma.—Rubén Pinto F) vs. Abrahem Carrasco (N).

Esta fué una pelea sin tintas ni pasos de baile. Se dieron sin compasión a lo largo de los tres rounds el buen manejo de la derecha del local le dió el triunfo por puntos.

Categoria pluma.—Alfredo Torres F) vs. Herminio Fernández (N).

Combate pobre en acciones decisivas. Muchas tintas, estudio, amagos de golpes y total, poca sopa mucha miga. El fallo del jurado fué de empate.

Categoria medio-mediano.—Horacio Ramirez (F) vs. Victor Arriagada (N).

Poquisimas ganas de dañarse el rostro. Intentaron pelear a distancia que no les permitia tocarse con los guantes. El público estuvo desconforme y con bastante razón, venir a ver un espectáculo boxeril con lluvia y truenos y encontrarse con pújiles que sólo por el que dirán se tiran algunos golpes; no vale la pena. Ramirez fué el que más empeño le hizo y por ello el jurado le dió la pelea por puntos.

Categoria liviano.—José Ruiz (F) vs. Alfredo Candia (N).

Con esta pelea se entonó el programa. Los hombres entraron con deseos de reivindicar el prestigio de sus clubes, y sin más ni más se entregaron a un violento cambio de golpes, que ni siquiera escucharon el gong del final del primer asalto.

Candia hizo cuanto pudo por parar la fuerte bolicanca de su contrincante, pero de nada le valió su guapeza y empeño, el punch recio de su rival lo obligó a retirarse al segundo round, ganando Ruiz por K. O. T.

Categoria pluma.—Alcides Luengo vs. José Bravo.

Fué esta otra pelea de frentón. A lo largo de los tres rounds no hubo tregua y se vieron buenos cambios de golpes y un coraje de ambos en toda prueba. El fallo fué favorable a Mendoza por puntos.

Categoria mosca.—Nemorino Escalona (F) vs. Juan Palma (N).

Otra pelea de las que dejan satisfecho al público. Apenas sonó el gong, ambos se buscan los puntos débiles para terminar el asunto, pero en los dos hay experiencia y saben dar y cubrirse. No hubo clara superioridad en ninguno, resultando el fallo en empate.

Categoria mediano.—Marcos Rodriguez (F) vs. Segundo Matamala (N).

Aquí la cosa bajó de color. Mucho enredo de brazos y poca sustancia. Sólo de vez en cuando salia un gancho o un recto sin gran efecto. El público, buen calificador de estos espectáculos, no le concedió mucho mérito a la pelea, pero al llegar el último asalto, Matamala se vió agotado y su rival, ni lerdo ni perezoso apuró el tren y lo ganó por K. O. T.

Categoria gallo.—Alfonso Prieto (F) vs. Miguel Gálvez (N).

Esta pelea de fondo fué la que se robó la película. Gálvez salió de su rincón convertido en un torbellino de puñetes colocados con ambas manos por donde encontraba blanco, dando muy pronto cuenta de su sorprendido rival que debió ser levantado de la lona por su "segunda". Poco pero bueno, y el público contento.

JACK JOE.

UN TRIUNFO TONIFICANTE DE NUESTRA SELECCION DE FUTBOL

Sucedió el Domingo 12. El día anterior había caído bastante agua, pero el día del match el sol se condujo como un hincha lotino y salió bien temprano dispuesto a dejar la cancha en estado de juego.

El público acudió en gran número. Los "vitalinos" venian de bajarle el moño al Campeón de la temporada pasada, vale decir, al respetable "Naval". Con el vicecampeón la cosa seria más fácil, y ahí está que los nuestros se dieron el placer de colocar dos goles indiscutibles en el primer tiempo y uno más, por la duda, al final del match. Tres goles bien "leales".

Ah!, si no nos hubiésemos descuidado tanto al final del partido con "Schwager", otro gallo nos cantaria. En fin, este inobjetable triunfo elevado al rango de moral de nuestros jugadores y de ellos hay mucho que esperar.

Confecciones "GALA"

La más fina confección de medida para Caballeros y en trajes sastre para Señoras

Seriedad, Perfección y Puntualidad en las entregas de las hechuras ordenadas

GALVARINO 267, (Frente a la Plaza de Armas)

LOTA

Arena del "Clásico Minero" en que Schwager consiguió el empate a dos goles al finalizar el brioso partido

Gran figura del BOX del pasado, CARLOS UZABEAGA BERRIOS

Carlos Uzabeaga junto a Isidro Sáez (Firpito), Campeón de Valparaíso, que subieron al ring en un festival de beneficio pro mausoleo para boxeadores de la vieja guardia. Fué el año 1951

Lo encontramos en el rincón de nuestro cuadrilátero, preparando a los muchachos del "Nacional" B. C., que debían cumplir su compromiso con el "Caupolicán" B. C. de Chiguayante. Al verlo entregado a sus labores, nadie sospechaba que ese hombre fué una gloria del pasado en el campo del pugilismo.

Al cumplirse la cuarta pelea, el Secretario del Centro, subió al ring para presentar al público a Carlos Uzabeaga Berrios, que en lo que podemos llamar la edad de oro del pugilismo, diera tantas glorias a nuestra patria.

Se le dió a conocer leyendo un extracto de su extenso cartel y el publico, al oir su nombre, rompió en aplausos que se prolongaron por dos minutos. Uzabeaga debió dejar el rincón donde se encontraba y subir al centro del ring para recibir este sincero y calido homenaje de los mineros de Lota. Para este glorioso pugil debió revivir las lejanas noches en que era aclamado por su valentia y destreza en este viril deporte. Con el característico ademán de los hombres de ring, recorrió el cuadrilátero saludando a público.

También se rindió, aquella noche un sentido homenaje a la memoria del malogrado aficionado boxeri Tomás Novoa (Q. E. P. D.) que de jara en este mismo ring, recuerdos de su valentia y caballerosidad Fueron dos momentos de viva emoción en que nuestro público dió evi dentes muestras de un claro valo moral.

Ha finalizado el programa boxe ril, el público se aleja y nos que damos un momento conversando con Uzabeaga, deseamos una entre vista para nuestros lectores y el accede gustoso. Oigámosle hablar

—Han pasado los años, pero nun ca me olvidaré como fueron mis principios en este deporte con el que sigo encariñado. Tenia cele mente 13 años, cuando una noche encontrándome en la galeria del yc desaparecido Centro Benjamín Tall man, habiendo pagado mis guapos $ 0.60 por mi entrada, cuando al quien que me conocia como pelea dor callejero, me propuso para su plir la ausencia de un preliminaris ta que debia entrenar a un tal Ro driquez, que pesaba 40 kilos. Yc pesaba un poco menos, pero no me hice mucho de rogar y de un salte estuve en la esquina que me desig naron y los seconds calzándome lo guantes y dándome consejos que se me entraban por una oreja y sa lian por la otra. Pelee como pudi sin echar pie atrás, pero como sa bia poco de box me ganaron po puntos. El premio que me corres pondió fue de $ 5.— con los qu tomé mi buena taza de café con sopaipillas y me quedé dinero pa ra el dia siguiente. Esta fué mi ini ciación —nos dice— y agrega Desde esa noche le tome cierto ca riño a los guantes y en cada opo tunidad me veia entre los cuerdar dando fuerte y recibiendo de lo mi do. Mi destino me tenia señalado este duro oficio y andando el tiem po llegué a clasificarme tres vece Campeón nacional, dos sudameri cano y una vez fui seleccionado para ir a la Olimpiada de Colom bes, allá por el año 1924.

Las que podemos calificar como hazañas de Uzabeaga comienzan el año 1922, cuando se clasificó Cam peón de Santiago. Estaba en la ca tegoría del mínimo.

El año 1923, fué Campeón de Chi le y Sudamericano en el peso gallo. Representó a su patria en la Olim piada de Paris, donde fué vencido estrechamente por el Campeón Mun dial, Tripoli.

El año 1925, integró la selección chilena, para la selección sudame ricana, efectuada en Buenos Aires para el Campeonato Pan Americano qué se llevó a efecto en los EE. UU de Norte América.

En 1926 se hizo profesional en la categoría pluma, culminando su brillante campaña con un resonante triunfo sobre el ex-campeón del mundo Eugenio Criqui. En su bri llante carrera cumplió más de 400 peleas y sólo tiene en contra 16 de rrotas por puntos.

Al preguntarle cual fué su pelea más importante, nos responde: Fué, me parece, la que cumplí frente al formidable peleador francés Eugenio Criqui, en Buenos Aires, el año 1926. Criqui hacia dos meses que había perdido su título de Campeón Mundial, en un ring de los EE. UU. La pelea fué a 12 vueltas, y el fallo de los jurados me fué favorable. Aun recuerdo la ovación que me prodigó el público bonaerense aquella inolvidable noche.

—¿Ha viajado mucho?

—En mis buenos tiempos subí a los rings de Francia, Bélgica, Montevideo, Perú, Argentina y Brasil, en todas partes creo haber dejado bien puesto el nombre de nuestra querida patria.

La falta de espacio nos impide seguir por la senda de los recuerdos, sus tantos que no cabrían en todas las páginas de nuestra revista, hay algunos de orden sentimental y familiar que merecen nuestro respeto.

De entre sus fotos nos llama la atención una en que se ve acompañado de una joven que viste hábitos religiosos. —Es mi hija Sor María— nos dice en tono cariñoso y agrega, casi es la vida; cada cual siente su vocación.

En el campo de las confidencias, el querido y popular "Botija" nos habla de su hijo que a los nueve años se entreveraba como él, en riñas callejeras y de colegio. Una vez padre e hijo figuraron en un mismo programa. Uzabeaga Junior en el preliminar y el padre en la de fondo.

Como dato ilustrativo de este reportaje diremos que en la capital existe un club que lleva el nombre de Carlos Uzabeaga, fué fundado el año 1947. Es el homenaje de la juventud deportiva para el hombre que supo dar gloria y renombre al box chileno.

—¿Tiene algo especial que decirnos?

—Sí, digan que estoy muy impresionado de la manifestación que se me hizo al ser presentado al público, y que agradezco muy sinceramente de esta cordial acogida, como también la confianza que me ha dispensado el señor Fernando Spoerer, Presidente de la Asociación de Box, como de los señores dirigentes de los Centros boxeriles de la localidad, lo que para mi significa un estímulo para entregarme con todo entusiasmo a preparar a la juventud que practica este deporte de los "guapos".

Hemos llegado al final de la entrevista, le agradecemos los datos proporcionados y nos despedimos con un apretón de manos, deseándole buena suerte y felicidad entre nosotros.

C. GARRIX

Nuestra Selección venció sin apelación al "F. VIAL"

Tres goles a cero fué el resultado de este gran partido. El eficiente delantero R. Leal fué el autor de las tres conquistas.

Francamente la sola noticia de este encuentro había producido profunda y grande expectación en el público y ello tuvo su mejor corroboración, al marginar casi totalmente las aposentadurías un público alegre y bullanguero que dejó una taquilla de $ 60.520.— el Domingo 12 del mes pasado, y que presenció el mejor encuentro futbolístico jugado por la Selección de este mineral, frente al oguerrido equipo del "Fernández Vial", al que derrotó por la contundente cuenta de tres tantos contra cero, tras acción técnica, controlada y eficaz.

En el "aperitivo" de esta gran reunión futbolística el "Luis Cousiño" apabulló prácticamente la ciudadela "yalina", a la que perforó por tres veces consecutivas, ganando a lo grande.

Este partido fué rápido y demostró la "clase" y calidad del ganador y la poca eficacia del club de calle Pinto.

DETALLES DEL MATCH DE FONDO

A las órdenes del pito señor Alfredo Almendra, los equipos alinearon así:

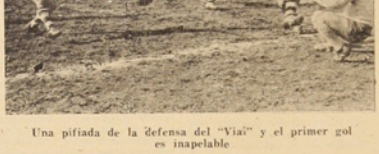

Una pifiada de la defensa del "Vial" y el primer gol es inapelable

LOTA (verdes)

Fernández
España Cartes S. Arévalo
Olate M. Arévalo
R. Leal Fernández Villarroel
Sáez Jara
O
Uribe Aquilera
Rozas Galdames Fuentealba
Smith Lisboa
Barros Grollmus Molina
Inostroza

VIAL (negri-amarillos)

PRIMER TIEMPO

El partido se inició a las 15.47, correspondiendo partir al "Vial", que trata de incursionar en campo minero, pero sin resultados.

5': Violentísimo tiro de Villarroel, que había recibido pase bien medido de Fernández, ataja Inostroza a costa de córner.

Primer gol minero.—Servido el córner por Jara en forma ajustada, la defensa "vialina" despejó corto lo que aprovechó Raúl Leal y remató de primera con violentísimo chut, decretando la apertura del marcador: "Lota", uno; "Vial", cero.

9': Lota presiona ostensiblemente y conduce avances peligrosísimos sobre la valla defendida por Inostroza, pasando éste por momentos difíciles.

16': Tiro largo y medido de España, trató de interceptar Jara, pero se adelantó Inostroza conteniendo y luego cedió córner. El servicio de la falta no tuvo consecuencias notables.

Segundo gol local.—24': Sirvió un foul España y Barros cortó tomando Sáez, quien la pasó a Raúl Leal y este de bolea decretó la segunda caída del guardapalos violino: "Lota", dos; "Vial", cero.

30': Brillante "chilenita" de S. Arévalo fué premiada con estruendosos aplausos por la hinchada.

33': Lota prueba varias veces a Inostroza pero sin resultados positivos.

45': El juez señor Almendra dió por terminado el primer tiempo con la ganancia para Lota de dos tantos contra cero.

SEGUNDO TIEMPO

Sepúlveda reemplaza a Rozas en el Vial.

10': Un remate de Smitch por poco no determina el descuento, pasando rasante la pelota por sobre el travesaño.

15': Lota asedia el arco de Inostroza, pero no materializa en guarismo esta mejor expedición.

20': Fernández arranca una pelota a Galdames en forma espectacular, ganándose de esta manera grandes y prolongados aplausos.

28': Otra intervención de Fernández frente a Galdames cosecha nuevos aplausos. Se advierte reacción en el Vial que por momentos presiona peligrosamente, pero sin resultados positivos.

32': Salió Sáez y Olate y entró Medel y Rojas, en el elenco minero.

Tercer gol verde.—45': Cuando se producían los descuentos Raúl Leal, que había venido demostrando gran oportunismo y viveza e inteligencia, burló lindamente a Grollmus y se fué en demanda del arco de Inostroza, soliendo este a taparle la visión, pero no alcanzó a interceptar, pese a su intento. No obstante la pelota no entró al arco, pues picó en el vertical, pero Leal a la carrera tomó el rebote y convirtió el tercer y último tanto del partido.

COMO VIMOS EL PARTIDO

La verdad es que se confirma plenamente que el cuadro verde está dando justamente los frutos que en el se sembraron pacientemente; la armadura y ensamble de sus diversas líneas. Se advierte espíritu del cuerpo y la actuación responde a un planteamiento previo que es, al fin a la postre, el que hace caminar al equipo.

Frente al cuadro "ferroviario" —veterano y oguerrido— Lota jugó el juego que tenía que hacer, esto es, parálisis total y absolutamente el ataque y luego se adueñó del campo conquistando los goles que hizo.

Vimos a un "Vial" totalmente disminuido y acomplejado que entregó rápidamente las herramientas y que después se limitó a defenderse.

El triunfo local fué inobjetable y justo.

VIJARO.

"Perongo" Inostroza, se pega su vuelo, pero la pelota llega a las redes. Fué el 2.o gol que marcó Leal

Iniciación de las actividades deportivas en la Escuela "Matías Cousiño"

Brillo especial alcanzó este acto deportivo

PARTIDA.—A las dos de la tarde, el colegio formado inició la marcha hacia el Estadio de la Compañía. El desfile iba encabezado por la banda de guerra del Establecimiento, lo que le daba especial brillo. Con todo entusiasmo los cursos pasaron por las calles centrales de Lota Alto, ante las miradas de cientos de curiosos que observaban en las calles.

DESFILE.—A las 14.30 P. M., todos los equipos participantes, desfilaron ante la tribuna oficial, ocupada por alumnos y profesores. Los uniformes de variados colores daban una alegre nota de belleza al Estadio. Durante el desfile la Banda de Guerra de nuestra Escuela, entonaba aires marciales con sus pitos y cajas.

En esta ocasión se otorgó el primer premio de presentación al equipo del Cuarto Año C., curso que dirige el maestro Santiago Liberona.

CANCION NACIONAL. —

Terminado el desfile los cursos formados cantaron la Canción Nacional, mientras se izaba nuestra bandera patria en el mástil oficial.

LOS PARTIDOS

PRELIMINAR. — A primera hora se midieron los equipos representativos del quinto año C. y el quinto año D. Las acciones se desarrollaron en forma regular, no logrando superarse. Terminado el encuentro el marcador no se había movido, procediéndose de inmediato a definirse el partido por medio de tiros penales. El árbitro Sr. Horta, controló el correcto desarrollo de este proceder. Después que fueron ejecutadas sus órdenes, se declaró vencedor al equipo del quinto año C por la cuenta de 2 goles por 1.

EL PARTIDO DE FONDO.—

A las órdenes del Sr. Valeria, iniciaron las acciones los equipos del sexto año A y sexto año B. Contrario a lo que se esperaba el partido no fué brillante. Notándose un ligero dominio del sexto año B, dominio que fructificó en el marcador, cuando sólo faltaba 3' para finalizar el encuentro.

Con todo el equipo de Torres, mostró cualidades brillantes. El vencido, sexto año A, por su parte, dejó de manifiesto su alta moral, lo que les servirá para asegurarse el campeonato de perdedores. Finalizó el encuentro cuando se encontraba en ganancia el sexto año B por un gol a cero.

A. Bravo C., Corresponsal

Equipo del 4.o Año C, Escuela Matías Cousiño 1953.

Primer Premio de Presentación

La Selección de los 3.er Años, durante el desfile inaugural

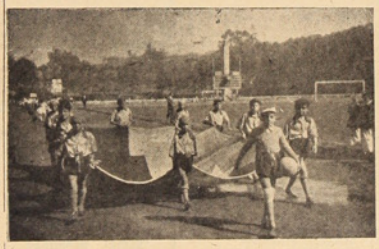

El equipo del 5.o Año B, durante el desfile. Campeonato Interno 1953, Escuela Matías

Equipo del 6.o Año A.

PAQUETE Y BOLSA OLVIDADOS

El obrero don Jorge Escuti Prieto, que llegó a Lota en el último tren, de hace unos 20 días, dejó encargada una bolsa con ropas de trabajo y un paquete con todos sus papeles, incluso libreta del Registro Civil y no recuerda donde.

Se ruega a la persona de buena voluntad que accedió guardárselo, se lo haga saber por carta al Correo de Lota Alto, favor que agradecerá sinceramente.

Iniciación de la Temporada Deportiva Escolar

La Asociación Deportiva Escolar Primaria efectuó el reparto de premios de la temporada pasada

Reparto de premios a las capitanas de los quintetos vencedores

El Jueves 18 del mes pasado, en la tarde, se realizó un acto importante en el local del Gimnasio de la Compañía.

Fué una concentración de todo el alumnado de las Escuelas de la Compañía y de las públicas de Lota Bajo.

Debido a que el comentarista se refiere a este acto en otra sección, sólo damos a continuación el programa desarrollado, en el que se destacó el match de "Baby-futbol", que por primera vez se dió a conocer a nuestros niños.

1º—Desfile.
2º—Canción Nacional.
3º—Juramento Deportivo.
4º—Reparto de premios:
a) Serie de Honor Escuela Nº 21: Una pelota.
b) Primera serie Escuela Nº 21: Una copa.
c) Segunda serie Escuela Nº 8, básquetbol: Un juego soquetes.
d) Cuarta serie Escuela Nº 21: Dos pitos.

5º—Baby-fútbol: Demostración bella y efectiva de los pibes del "Marcos Serrano" y "Tiop", de Tomé, ganando el primero de ellos por cuatro goles contra tres, después de una labor entusiasta y agradable.

6º—Finales juegos pedagógicos: Escuela "Isidora" contra "Escuela Nº 21". Consiguió el triunfo la Escuela Nº 21. Escuela Nº 6 contra Escuela Nº 21; ganó también Escuela Nº 21.

CIRCULO ODONTOLOGICO DE LOTA

COLEGIO DE DENTISTAS DE CHILE

Dr. Enrique González R.
Caupolicán 334
Teléfono 44.

HORAS DE ATENCION:
En la mañana
Martes, Jueves y Sábado de 9 a 12 A. M.
En la tarde
Lunes, Martes, Jueves, Viernes y Sábado de 3 a 8 P. M.

Dr. Raúl Copaja G.
Arturo Prat 21

HORAS DE ATENCION:
En la mañana
de Lunes a Sábado de 9 a 12 A. M.
En la tarde
Lunes y Jueves de 3 a 7 P. M.
Martes y Viernes de 3 a 8 P. M.
Miércoles y Sábado, atención exclusivas de Niños, de 3 a 6 P. M.

Dr. Eugenio Herrera E.
Cousiño

HORAS DE ATENCION:
En la mañana
de Lunes a Sábado de 9 a 12 A. M.
En la tarde
de Lunes a Sábado de 2½ a 5 P. M.

Dr. Humberto Trabucco
Comercio 731
Edificio Laurie

HORAS DE ATENCION:
En la mañana
9 a 12.30 todas las mañanas
En la tarde
Martes, Jueves y Sábado 14 a 20.30 horas

Dr. René Yaeger A.
Hospital Lota Alto

HORAS DE ATENCION:
En la mañana
de Lunes a Sábado de 10 a 12 horas
En la tarde
Lunes, Martes, Jueves y Viernes de 2½ a 7 P. M.

"AMANECER"

PAGINA LITERARIA DE LA ESCUELA "MATIAS COUSIÑO", LOTA ALTO

EDITORIAL

NUESTRO MAXIMO DEBER

Para nadie es un misterio que nuestro país, joven todavía, recién empieza a avanzar hacia una madurez económica y social con rapidez extraordinaria. Sin embargo, pese a esta juventud, Chile es un país cuyas tradiciones lo han hecho seguir una línea invariable en su conducta cívica.

Aún están frescas las lecciones de patriotismo que nos diera el gran O'Higgins, Rodríguez, Camilo Henríquez y todos los próceres que nos legaron esta patria libre y democrática, esta herencia magnífica que respetar y guardar celosamente.

Todos los pueblos de la tierra tienen tradiciones que se trasmiten de generación en generación, y es deber de cada una conservarlas para darlas a conocer a nuestros hijos y éstos, a su vez, a otros hijos.

Por eso, al recordar las fechas memorables en nuestra historia debemos hacerlo con respeto, con cariño. En ese momento la Patria quien está dando, entregando su tesoro a las mentes jóvenes para que lo cuiden y lo admiren. Cada fecha de nuestra historia que se recuerda es un pedazo de nuestra libertad, forjadas en tantas batallas homéricas y gloriosas.

No podemos sentir sino orgullo y satisfacción cuando escuchamos hablar de esos hombres que lucharon hasta el sacrificio de sus vidas, en la persecución de nobles ideales y por el honor de su bandera.

Todos ellos, esos valientes, que dejando a un lado las herramientas del trabajo dignificador, para convertirse en valerosos soldados, merecerán siempre nuestra admiración y respeto.

Cuando atronan el aire los sones marciales de nuestra canción nacional en los grandes días patrios, debemos escucharla con seriedad. En ese momento sentimos henchido el pecho de puro patriotismo, y sentimos un deseo íntimo de expresar nuestro cariño por esos versos que hablan de la gallardía de los hombres de ayer, de hoy y de siempre.

H

CHILE Y SUS HOMBRES

La "YELCHO" y el Piloto Pardo

Entre los incontables héroes que tiene la Marina de Chile, el nombre del piloto Luis A. Pardo Villalón, resalta por su coraje y valentía. Su hazaña fué realizada en el mes de Agosto de 1916, cuando el explorador inglés, Sir Ernesto Shakleton pidió auxilio al gobierno chileno para salvar a 22 hombres aprisionados en los hielos de la Antártida.

Los mares de la Antártida se congelan en invierno, y el barco de Sir Ernesto, el "Endurance", quedó prisionero de los iceberg y del packice, (este último es el hielo del mar). La situación de sus tripulantes se hizo insoportable, por la falta de víveres, y la nave misma, ante la presión de los hielos, empezó a zozobrar.

Comisionado por el Gobierno de Chile, el piloto Pardo se dirigió a la Antártica a cargo del escampavía "Yelcho", desafiando las tormentas del mar de Drake, que une al Cabo de Hornos por el continente blanco. Por ese mar, en el invierno, navegan miles de témpanos, cada uno de los cuales pesan miles de toneladas y que, por lo tanto, constituyen un serio peligro para los barcos.

Sorteando estos peligros, el escampavía "Yelcho" llegó a la isla Elefante el 30 de Agosto de 1916. Los ingleses, que ya se consideraban perdidos, los saludaron con grandes hurras, y la emoción que sintieron al llegar días más tarde a Punta Arenas, fué indescriptible.

El piloto Pardo fué el héroe de la jornada, su acto temerario hizo noticia en todo el mundo, y como recompensa recibió un merecido ascenso en su carrera de marino y fué distinguido y condecorado por diversos gobiernos.

El nombre de Chile, una vez más resonaba por los ámbitos del mundo, por la temeridad de sus hombres para cumplir una misión de alto significado moral.

Sabia Ud. que...

...José Verdi, genio musical italiano, es el autor de las óperas: Otelo, La Traviata, Aída, Rigoletto, La Forza del Destino, Don Carlos, Simón Bocanegra, Un Ballo in Marchera, Un Giorno di Regno, Il Trovatore, etc., y que nació en la aldea de Roncole, ducado de Parma, el 9 de Octubre de 1814?

...La primera Casa de Monedas de Chile, fué fundado el año 1749 por don Francisco Garcia Huidobro, siendo acuñadas las primeras monedas el 10 de Septiembre del mismo año?

...Las únicas obras famosas que hasta la fecha han sido traducidas a casi todos los idiomas y dialectos del mundo son: La Biblia, Las Mil y Una Noches y las Fábulas de Esopo?

...Entre las maderas que mejor resisten la humedad figuran las del roble, olivo, olmo, haya, pino y alerce. Las maderas del sauce, abeto, fresno y álamo, en cambio se pudren en seguida?

...Edison no usó nunca reloj?

...Las Islas Chinchas, en el Océano Pacífico, pertenecen al Perú, están frente a Pisco y es notable la enorme cantidad de aves, especialmente pelícanos que allí viven?

POESIAS INFANTILES

ARTURO PRAT

Oh!, valiente capitán,
que en las frágiles barquillas,
por la Patria y su bandera
combatisteis en el mar.

Firme en tu puesto,
de pie sobre débil nave
con voz ruda, acento grave
tu gente hicisteis vibrar.

Muchachos, luchen serenos
por nuestro Chile querido
por esta bandera altiva,
por nuestros hijos y hogar.

Sabed cumplir vuestro lema,
y no templar en la muerte,
que el tirano se amedrente
al ver vuestra fe y valor.

Todos gritaron entonces
¡Viva Chile!, nuestra patria,
cumplir el deber sabremos
y si es necesario iremos
a la muerte sin temor.

Así fué, y la Esmeralda
con su bandera en el tope
herida por la metralla
se hundió en el bravío mar.

Y cual recuerdo postrero
saludando el paisaje,
disparado por Riquelme
se oyó tronar el cañón.

SAL LI

El Gigante del Bosque

¡Cuántos días has visto,
árbol inmenso!
y cuantas noches
de tormenta obscura,
en que el rayo y el trueno
la lluvia y el relámpago
azotaron tus ramas
y la corteza dura.

¿Quién plantó la semilla?
¿Acaso fué un Cacique
de este Arauco aguerrido?,
o fué quizás un guerrero
de la lejana Iberia,
o alguna india morena
de ojos negros, soñadores
y trenzas color de bruma?

No, no fué ninguno de ellos,
solamente fué el viento,
caprichoso y juguetón
que en una mañana tibia
desparramó las semillas
por los campos y praderas.
Y esa semilla humilde
entre el polvo escondida
dió origen al gigante
que hoy mis ojos admiran.

X. y Z.

Ya se acerca el Invierno

Agua de color celeste
los cielos están llorando:
las montañas con la nieve
se están vistiendo de blanco

Es el jinete enojado,
como un jinete que viene
cien caminos galopando.

Los pájaros ya se fueron:
yo los vi partir volando:
Al ternerito en el cerco
la escarcha lo puso raro.

La lluvia color celeste
los árboles van limpiando:
mi perrito ya no quiere
ladrar porque está mojado.

Es el invierno que viene
sobre las nubes montado,
sobre un caballo de nieve
cien caminos galopando.

MARIO VALENZUELA

"Se ruega devolver"

Un amigo nuestro, caballero con anacrónicos sentimientos de benefactor, posee una biblioteca particular, que la ha denominado "Tiberg". Este título está compuesto por iniciales de dos nombres unidos en estrecho vínculo. El caso no tiene nada de raro ni de particular, hoy que vivimos en la época de las siglas. Por sobre la tierra humeante.

Lo serio de este asunto es que con una dosis de buena voluntad y confianza ha prestado libros a varias personas. Una de éstas llevó un volumen, titulado "La medicina natural al alcance de todos".

Es de presumir que esa persona o está estudiando el curso de alguna enfermedad tratada en el volumen o le ha entrado un cariño inmenso por el referido libraito, pero lo cierto del caso es que hasta la fecha no lo ha devuelto y la ausencia en los anaqueles data ya de buen tiempo.

Será pues muy conveniente que siga las instrucciones que están estampadas en cada volumen, y que también lo tiene este y que dice: "Se ruega devolver".

Sastrería

"CARRILLO"

RECIBE HECHURAS

Confecciones en Trajes para:

Caballeros
Damas
Niños

SIEMPRE CON LOS PRECIOS MAS BAJOS

Pedro Aguirre Cerda 415
LOTA

HERIBERTO CARRILLO VEGA

LO QUE UD. DEBE SABER

por SAN-LI

Debe decirse Antártida cuando la palabra es empleada como sustantivo; por Ej.: Antártida chilena, ballenas de la Antártida, y Antártica (o) si el vocablo hace las veces de adjetivo, a saber: Polo Antártico, riquezas Antárticas.

En un minuto la Tierra recorre 28 kilómetros en su movimiento de rotación diurno y 1,800 en el de translación.

En un minuto un rayo de luz del sol recorre 18 millones de kilómetros para llegar a la Tierra.

En un minuto mueren más de 60 personas.

La escritura egipcia, se trazaba sobre tiras de Papiro, una caña, de cuyo nombre deriva el del papel. Los símbolos egipcios se llaman Jeroglíficos o, símbolos sagrados.

Ya es una realidad.....

(Viene de la pág. 9)

a los invitados y obreros del Departamento de Arquitectura, que tuvieron a su cargo la ejecución de los trabajos de la nueva Escuela.

El señor Videla Lira, fué objeto de especiales demostraciones de afecto por parte del alumnado y obreros al abandonar el local.

ALMUERZO EN EL CASINO

La Compañía ofreció, finalmente en el Casino de Empleados, un almuerzo al cual asistieron especialmente invitados el Gobernador del Departamento, don Emilio Muñoz P.; el Inspector Escolar de Coronel, señor Silva Salinas; el Cura Párroco, señor Campos; el Cura Párroco de Lota Bajo, don Pedro Rodríguez y representantes de la prensa penquista y local.

Emocionadas Palabras de tres alumnos

—Saludo del niño Anselmo Meza Arellano, alumno del II Año.

Distinguido Señor Inspector Escolar:

Con vibración de inmenso júbilo os damos la bienvenida ya que os dignáis realzar con vuestra digna presencia la inauguración de esta querida Escuela.

Nuestras maestras nos han hablado de las altas pruebas de benevolencia que les habéis dispensado. Por este bagaje de bondades os bendiga el Cielo, oyendo propicio las plegarias que todos elevamos por vuestra felicidad.

—De Mirtza Toro Torneria, alumna del III Año:

Distinguido Señor Gerente:
¡Mañana hermosa, resplandeciente!

En este sitio encantado, milagro perenne del Hacedor, gorjean las avecillas al dulce rumor de las olas.

Himnos de sol en nuestra Escuela, porque nos honra y enaltece con su visita el Distinguido Señor Gerente de la Compañía Carbonífera e Industrial de Lota.

Prorrumpan los vítores en nuestros labios infantiles ávidos de deciros todo el cariño y gratitud que para Vos abrigan nuestros corazones.

—Palabras del niño Clodomiro Retamal B., alumno del III Año:

Señor Gobernador:
Bienvenido en esta Escuela que se viste de gala en señal de regocijo por vuestra distinguida presencia.

El amor a los niños os condujo hasta aquí, donde veis brillar radiante la estrella luminosa del querido tricolor chileno. Que ella guíe vuestros pasos y llene de esplendor el sendero que recorréis en el ejercicio del alto cargo que la Patria os ha confiado.

Las personas que deseen ocupar nuestras columnas para expresar agradecimientos, pueden entregar sus originales en la oficina de redacción de "La Opinion de Lota", en el segundo piso del Departamento de Bienestar. Como siempre, este servicio a nuestros lectores es enteramente gratuito.

DEL MAR PARA SU COCINA

BACALAO A LA RUSA

Se desala el bacalao, se cuece y se seca. Se revuelca en un batido de huevos; se revuelcan los trozos en bastante ralladuras de pan tostado, se fríen después en aceite y al servirse se espolvorean con azúcar en polvo.

BAGRE EN SARTEN

Se lavan los bagres minuciosamente, se frotan con limón, se revuelcan en harina cruda y se colocan en una sartén untada con mantequilla o manteca, untando también el pescado por encima. Se coloca al horno y se sirve con rebanadas de limón.

MERLUZA A LA PAILA

En una gran sarten se echa bastante aceite, friendo en ella cebolla bien picada. Cuando esté frita se echará tomate picado y cuando éste también esté frito, se echarán unos pedazos de merluza, revolcados en harina y fritos separadamente. A todo ello se le añade laurel, limón, una cabeza de ajo, agua y perejil, dejándolo en el horno durante cinco minutos.

BACALAO MANTECADO

Se deja en remojo el bacalao de un día para otro; se cuece y se le quita completamente el agua, se echa en una olla untada con mantequilla con rebanadas de cebolla en rodelas medianas. Se le añade un poco de harina tostada de manera que resulte una salsa morena, que debe ir aliñada con bastantes nueces peladas y molidas, con un poquito de caldo. Se espesa convenientemente. Despues de cocido, se sirve.

LA ECONOMIA NACIONAL Y LA RIQUEZA PRIVADA DEPENDEN DEL MAR.

Hotel "COMERCIO"

LOTA

◆

Atención esmerada y de primer orden
Piezas cómodas y de gran confort

◆

COMIDAS y VIANDAS a DOMICILIO

ONCES ESPECIALES
BANQUETES
VARIEDADES DE EXTRAS, etc.

◆

Precios especiales para delegaciones estudiantiles, Deportivas y Asoc. de Viajantes

◆

LUIS HUMBERTO CONCHA BURGOS

Arturo Prat 96 - Teléfono 2 - Casilla 100 - LOTA

El Coloso de Rodas y la Estatua de la Libertad

Sabido es que cada una de las obras de arquitectura y de escultura que en la antigüedad se reputaron de admirables son siete: las pirámides de Egipto, los jardines suspendidos de Babilonia, mandados construir por el Rey Nabuconodosor para complacer a su prometida Semiramis, el sepulcro de Mausolo, Rey de Caria, ordenado construir por su viuda, pero que no llegó a cumplir su objeto, ya que los restos del rey se incineraron y la referida viuda se bebió de un sorbo las cenizas mezcladas con un vaso de vino, para que según ella "quedara enterrado dentro de sí misma".

El templo de Diana en Efeso, considerado el mas bello de la antigüedad cuya construcción se asegura duró cerca de 200 años, y que un deschavetado llamado Eróstato lo incendió. La estatua de Jupiter Olimpico, debida a Fidias el mas célebre escultor de la antigüedad. El Faro de Alejandria que mantuvo viva su llama anunciadora durante la friolera de 1,500 años la que se podia ver a unos 150 kilómetros de distancia, y por último el Coloso de Rodas, que tomó 12 años de duros trabajos para llegar a fundir esa mole, que una vez en pie permitia el paso de un velero por entre sus piernas.

Hasta aquí las siete maravillas de la antigüedad, pero lo que no sabiamos es que esta última haya sido reemplazada por la Estatua de la Libertad, que se destaca a la entrada del puerto de Nueva York.

Asi lo hemos leido en una información distribuida por la (SPA) que se titula "Las siete maravillas", y que leimos en "El Diario Ilustrado" del 7 del mes pasado.

Damos traslado de este reemplazo a nuestros lectores para que se pongan al tanto de lo que está ocurriendo.

PROGRESOS MECANICOS

En la reciente exposición de la Feria de las Industrias Británicas, efectuada en Londres, se exhibió un desecador neumático de pasto, el que seca 450 kilogramos de forraje con un consumo de 60 litros de nafta. También se presentaron un bebedero que se llena automáticamente, un pulverizador mecánico para distribuir abonos a la tierra y una bomba para ordeñar vacas, con un motor más pequeño que los modelos conocidos.

Tecnicos avicultores japoneses inventaron un aparato para establecer el sexo de los pollos, con el cual se asegura su clasificación a razón de 600 por hora, con el cinco por ciento de seguridad.

Se trata de un dispositivo construido sobre la base de un tubo de vidrio iluminado, que al insertarse en la cloaca permite ver los órganos mediante un ocular óptico.

VARIADA UTILIDAD DEL ACIDO SALICILICO

El ácido salicilico es un producto que se obtiene de la salicina, glucósido que se extrae del sauce.

Además de ser muy empleado en medicina, el ácido salicilico tiene múltiples aplicaciones en la economia doméstica. Es soluble en unos 500 partes de agua fria y en 15 de agua hirviendo; fácilmente soluble en alcohol y éter; y difícilmente soluble en los aceites o cloroformo caliente.

He aquí algunos de sus numerosos usos: si cuando la carne empieza a despedir mal olor, se sumerge en un litro de agua caliente en la que se hayan disuelto 3 gramos de ácido salicilico, pierde completamente su mal olor al cabo de una hora.

Antes de usarse debe lavarse repetidamente. Los huevos sumergidos durante un cuarto de hora en una solución muy concentrada de este ácido y puesto a secar al aire, se conservan en perfecto estado durante algunos meses. También se emplea en la conservación de leche: mezclando medio gramo de ácido salicilico por litro de leche, ésta se cuaja, naturalmente, 36 horas mas tarde que de costumbre aún que se altere su sabor.

Si la manteca se lava con agua que contenga un tercio por ciento de este ácido, y si estuviera algo rancia, con esta solución desaparece el mal sabor y se conserva fresca por algún tiempo.

Mezclando medio gramo por litro antes de cocer las conservas de frutas, los jarabes, etc., se conservaran mas tiempo que el normal y no fermentarán. También una pequeña dosis de este ácido evita que la tinta de escribir y la goma liquida crien moho.

Mareas correspondientes al mes de Mayo Año 1953, en la Bahía de Lota.

	PLEA		BAJA			PLEA		BAJA	
	Hora	Altura	Hora	Altura		Hora	Altura	Hora	Altura
Dia	h. m.	Pies	h. m.	Pies	Dia	h. m.	Pies	h. m.	Pies
1	11.55	05.1	05.25	00.4	17	01.24	03.2	05.53	00.6
	.....	.....	18.44	00.3		13.35	05.1	20.42	00.3
2	00.24	03.4	05.57	00.5	18	02.21	03.1	07.44	00.2
	12.33	05.0	19.32	00.4		14.25	04.7	21.39	00.4
3	01.08	03.2	06.35	00.2	19	03.25	03.0	08.41	01.1
	13.17	05.0	20.27	00.4		15.18	04.4	22.37	00.6
4	02.04	03.0	07.19	00.2	20	04.37	03.1	09.56	01.3
	14.09	04.8	21.27	00.5		16.18	04.1	23.31	00.6
5	03.09	02.9	08.20	01.0	21	05.45	03.3	11.18	01.4
	15.08	04.7	22.33	00.5		17.19	03.9	.....	.....
6	04.26	03.0	09.39	01.2	22	06.39	03.5	00.20	00.7
	16.17	04.5	23.36	00.4		18.17	03.7	12.32	01.4
7	05.38	03.3	11.08	01.1	23	07.24	03.8	01.00	00.6
	17.28	04.4	.....	.....		19.11	03.6	13.33	01.2
8	06.40	03.7	00.30	00.3	24	08.02	04.1	01.37	00.6
	18.36	04.4	12.30	00.2		19.59	03.6	14.24	01.0
9	07.31	04.2	01.17	00.1	25	08.39	04.3	02.11	00.5
	19.35	04.4	13.38	00.6		20.44	03.5	15.09	00.7
10	08.19	04.7	02.00	00.2	26	09.13	04.6	02.43	00.5
	20.29	04.4	14.37	00.2		21.25	03.5	15.50	00.5
11	09.05	05.1	02.42	00.2	27	09.47	04.9	03.16	00.4
	21.21	04.3	15.31	00.2		22.05	03.5	16.31	00.3
12	09.48	05.4	03.23	00.2	28	10.23	05.1	03.49	00.4
	22.08	04.1	16.22	00.2		22.47	03.4	17.11	00.2
13	10.32	05.6	04.04	00.2	29	10.59	05.3	04.25	00.4
	22.56	03.9	17.13	00.2		23.30	03.4	17.54	00.1
14	11.17	05.7	04.44	00.2	30	11.39	05.4	05.03	00.4
	23.42	03.7	18.02	00.2		00.16	03.3	18.38	00.0
15	12.01	06.6	05.26	00.1	31	.....	.....	5.43	00.4
	.....	.....	18.54	00.2		12.21	05.4	19.24	00.0
16	00.33	03.4	06.08	00.3					
	12.47	05.4	19.47	00.1					

A los Trabajadores del "Chiflón", del Pique Grande, de Piques Nuevos y Obreros de la Superficie, les conviene saber que en LOTA hay una Sastrería que mantiene los precios de sus hechuras, a pesar de las últimas alzas de los moteriales. Eso si, ordene la hechura de su terno con la debida anticipación, para que lo podamos atender como Ud. merece; ésta es SASTRERIA

"EXCELSIOR" de Pedro Aburto Rivas

CAUPOLICAN 349

LOTA

Actualidad Gráfica del mes

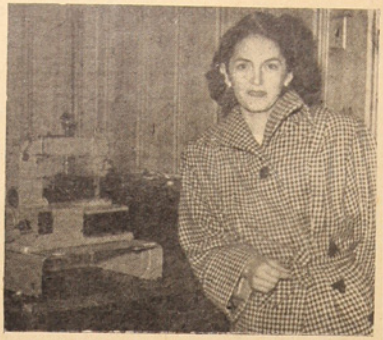

Señora Eliana Koch de Arias, que resultó favorecida con la segunda máquina de coser

Un grupo de amigos le ofrecieron una manifestación al señor Humberto Laurie Oliveira, con motivo de su elección como Alcalde de la I. Municipalidad de Lota

Capitanas de los quintetos de basket-ball de las Escuelas 8 y 4 de Lota Bajo, reciben los premios de la temporada escolar del año pasado

Señora Armandina Chávez de Neira prueba la bondad de su máquina "ELNA"

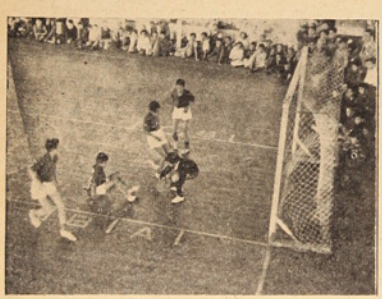

Escena del primer partido de "Baby-Fútbol" jugado en la cancha del Gimnasio de la Compañía

FOTOS: RENE ORELLANA

Equipo de Honor de Pimpón, Campeón de Lota 1952, del Deportivo "Luis A. Acevedo"

La Tienda "LA FAMA", OFRECE a los PRECIOS más CONVENIENTES:

Colchones. Los famosos catres "CIC". Sommieres de cintas de acero y corrientes. Toda clase de muebles para los hogares. Ropa de cama y miles de artículos que Ud. puede pasar a ver sin compromiso alguno.

PEDRO AGUIRRE CERDA 700, ESQ. CAUPOLICAN - TELEFONO 44 - LOTA

Impreso en los Talleres de la Litografía Concepción, S. A. - Concepción (Chile) - 1953

Año XXVIII - N.º 490
Lota Alto

Junio de 1953
Precio: $ 5.—

La Opinión de Lota

PERIODICO MENSUAL PARA LA REGION CARBONIFERA -:- LOTA Y CORONEL

El público que repletó las localidades del amplio salón del Gimnasio, se retira después de haber presenciado los diversos números presentados por los alumnos de las Escuelas de la Compañía.

La Brigada de Exploradores Navales de Lota Alto, paseó su bizarría por las calles, en la mañana del 21 de Mayo, antes que la lluvia estropeara el programa de fiestas.

El Joropo "El Sombrero", baile presentado con trajes típicos por alumnas de la Escuela "Arturo Cousiño".

Un aspecto del juego frente al pórtico de los Universitarios, que empató a 0 goal, con nuestra Selección.

El señor Intendente de Concepción, don Bernardo Gesche, el Sr. Gobernador de Coronel y autoridades de la capital penquista visitaron Lota Alto.

Calzados "Bata"

Caupolicán 582 - Casilla 104
Fono 2617 - CONCEPCION

Pedro Aguirre Cerda 668 - 672
Casilla 54 - LOTA

Proveedores de las Principales Industrias del País

Calzado y Botas de goma (Especial para la temporada de Invierno)

ARTICULOS GARANTIDOS - ENTREGA INMEDIATA

Visítenos y se convencerá

CALZADOS "BATA"

Zapatería "LA POPULAR"

HUMBERTO LAURIE OLIVEIRA

Pedro Aguirre Cerda 773 - LOTA

Todavía es tiempo... mañana será tarde, aproveche las grandes ofertas que le brinda **Zapatería "La Popular"**; *luego no se lamente que si la vida esta cara; haga una visita y adquiera hoy mismo su calzado de las cuatro grandes ofertas de Invierno para el pueblo de Lota*

CALZADO PARA CABALLEROS

En goma, surtido completo para la temporada y de la más alta calidad y a los más bajos precios.

CALZADO PARA DAMAS

A precios populares, cuya confección significa: **Calidad, Distinción y Nobleza.**

CALZADO PARA NIÑOS

De todos los tipos, pero se **distinguen** por su fino material y la bondad de su **hechura.**

CALZADO PARA MINEROS

El zapato único para obreros mineros, que ostenta el legítimo título de **NON PLUS ULTRA** (Lo mejor de lo mejor)

VISITE LA GRAN QUEMAZON DE INVIERNO DE CALZADOS DE LA **Zapatería "LA POPULAR"**

La Opinión de Lota

LOTA ALTO, JUNIO DE 1953.

LA ESCUELA "CENTENARIO"

No obstante la difícil situación que afronta la industria carbonífera debido a la equivocada política estatal de oponerse a las justas utilidadades y de entrabar su desarrollo mediante controles excesivos, nuestra Compañía ha proseguido su plan de obras de bienestar en favor de sus obreros y empleados.

La reciente inauguración de la Escuela "Centenario", levantada en pleno Barrio minero de "El Chiflón" es una nueva demostración de este espíritu progresista que anima a la Empresa, cuyo mayor anhelo es propender cada día a un mayor standard social, económico y cultural a través de estas obras destinadas a favorecer directamente al pueblo.

La nueva Escuela "Centenario" se alza como un faro de luz en la zona minera, llamado a irradiar progreso y cultura entre las jóvenes generaciones. No menos de cuatrocientos alumnos tendrán un nuevo alero donde desarrollar sus aspiraciones de saber. Por lo demás, con esta nueva Escuela, la Compañía contribuye en forma desinteresada y generosa a solucionar el problema de la escasez de escuelas públicas en Lota. No obstante de ser ésta, una tarea específica del Fisco, la Compañía, sin estar obligada a ello, coopera con entusiasmo y fervor en pro de la solución del problema educacional en esta zona, aportando con escuelas que son modelos en su género y con personal docente intachable, como lo ha reconocido públicamente el Inspector Escolar de Coronel durante el discurso que pronunció al agradecer este nuevo aporte que brinda la Compañía a la cultura popular.

Como bien lo expresó el Gerente General de la Compañía, en el acto de entrega oficial de la nueva Escuela "Centenario", la industria, a pesar de las incomprensiones y de las campañas injustas que sistemáticamente suelen surgir de ciertos sectores, proseguirá siempre con su obra cultural, trabajando por el progreso y el bienestar de los trabajadores del carbón y de sus familias, pues no busca aplausos sino que cumple con un cristiano deber de solidaridad para con sus colaboradores. Al márgen de toda presión política, de todo egoísmo o idea mezquina, la industria del carbón ha demostrado en sus cien años de vida cómo silenciosa y patrióticamente se trabaja por el bien del país y su pueblo allá en el fondo de los piques, en la superficie, en el transporte, en las plantas eléctricas, en las centrales de harneros, en el muelle de embarque y a bordo de la flota carbonífera. La industria entera en cada una de sus secciones, en la mina y en la oficina, está cada día cooperando por la Patria como verdadera palanca económica de la nación.

Actualidades del Mes

SETENTA AÑOS CUMPLIO EL CLUB SOCIAL DE LOTA

Es una jornada apreciable, honrosamente cubierta que proporciona sobrado motivo para grata celebración.

Si pudiéramos dar una mirada retrospectiva, se vería a la ciudad de Lota en sus primeras manifestaciones de vida urbana, pero ya en medio del incipiente ajetreo, de las manifestaciones de vida social y ordenada, daría señales de existencia el embrión de lo que iba a ser, andando el tiempo un hogar social, digno y respetable para los esforzados hijos de la ciudad.

La primera acta de fundación data del 25 de Mayo de 1883, en consecuencia, se han deslizado ya 70 años de vida societaria. En el ánimo de todos sus socios estaba la idea de realizar una fiesta para celebrar con brillo y entusiasmo estas siete décadas cumplidas, pero los buenos propósitos fallaron en su base, y nunca mejor aplicado el término, ya que a consecuencia del violento sacudón de la tierra del 6 del mes pasado, el edificio quedó visiblemente resentido, acusando peligrosas grietas en sus paredes. Prudente fué la medida adoptado por el Directorio, para postergar para nueva oportunidad, esta fiesta social.

Sin embargo, la fecha no pasó por alto y se realizaron campeonatos de palitro que, snooker y otros juegos menores. Número final fué un banquete al que asistieron más de un centenar de socios. No faltaron elogios y brindis.

Los destinos de la primera institución social de la ciudad de Lota, están confiados al siguiente directorio: Presidente, señor Orlando Badilla F.; Vice, señor Eleuterio 2º Caro; Tesorero, señor Mario Calvo; Secretario, señor Oscar Díaz W.; Prosecretario, señor Leonel San Martín; Directores, señores: Julio Soto, Humberto Trabucco, Raúl Copaja, Arturo Osses y Fernando Fuentes T.

* * *

INTERRUMPIDA LA TRADICIONAL KERMESSE DE LOS BOMBEROS

Las iras telúricas descargadas desde la primera semana de Mayo pasado, dieron por tierra con provechosas iniciativas. Así, las fiestas del 21 fueron desbaratadas por el mal tiempo que abrió sus celestes compuertas en el preciso momento en que los escolares lotinos se ponían en marcha para cumplir con el tradicional acto patriótico ante las autoridades. No se podía poner en peligro la salud de miles de niños y se dió la voz de volverse a sus hogares, pleglándose banderas y estandartes.

El acto que sigue en importancia al que presentan las Escuelas, es sin duda alguna el Baile-kermesse que para esta fecha prepara el Cuerpo de Bomberos de Lota. Esta fiesta social con fines de beneficio para la abnegada institución es tradicional. Su buen éxito se da por descontado. En esta fiesta bailable los bomberos cifran sus esperanzas para contar con los medios que le permitan encarar sus compromisos, como son los de reparación del material, combustible para sus bombas, aceite, mantención del cuartel y muchos otros que demandan dinero.

El Baile-kermesse bomberil, se puede decir es la fiesta social máxima del año. Nadie escatima sus medios ni entusiasmo. Los interesados saben dar novedosa ornamentación al salón de fiestas y contratan el mejor conjunto orquestal para la animación de sus celebrados bailes.

Este año no se pudo realizar. El sismo del día 6 que sacudió a Concepción, no dejó sin parte a la ciudad de Lota, y entre los edificios dañados se encuentra el Cuartel General de Bomberos. El Comando estimó oportuno dejar sin efecto el baile de beneficio considerando que el salón del 2º piso en donde se celebran los bailes, podía ceder con el peso de tanta gente. En bien de la seguridad del prójimo debieron renunciar a la más segura fuente de beneficios para su labor. ¡Paciencia!

* * *

EN LOTA SE VERAN LOS UNIFORMES DE LA DEFENSA CIVIL DE CHILE

El Lunes 25 del mes pasado fuimos invitados a una reunión que se verificaría en uno de los salones de la I. Municipalidad de Lota. La invitación era para presenciar la reunión preliminar con el objeto de formar en la ciudad de Lota, una Sección de la Defensa Civil de Chile.

Con tal objeto había venido el Comandante señor Fernando Díaz Acuña, que desempeña el puesto de Director General de la Defensa Civil de Chile, dependiente del Ministerio de Defensa.

A la invitación respondieron connotadas personas de la ciudad y de Lota Alto, destacándose la presencia del señor Mariano Campos M., Jefe del Departamento de Bienestar de la Compañía.

El señor Díaz Acuña, dió a conocer el objeto de su rápida visita y en amena charla la hizo una reseña de la existencia de la Defensa Civil y de los importantes trabajos que ha cumplido a lo largo de nuestro territorio. A través de sus palabras se adivina el cariño que siente por la institución, la que está llamada a prestar servicios tan nobles y útiles, como el que desempeñan los voluntarios bomberiles, únicos talvez por el valor de su abnegación.

La Defensa Civil tiene un amplio campo de acción en la paz y en diversas contingencias, ya sean por conmociones sísmicas, catástrofes, epidemias, etc. La Defensa Civil, no es como muchos erróneo o malintencionadamente la han querido hacer aparecer como una organización creada para entorpecer los derechos constitucionales o de Códigos de Trabajo; pero nada de esto es verdadero, y ahí, donde exista una Sección de la Defensa Civil, habrá un grupo de ciudadanos dispuestos a cooperar con las instituciones militares y civiles, en favor del público.

Escuchando la convencida palabra del Comandante Fernando Díaz Acuña, el tiempo pasó veloz. El señor Víctor Del Valle, que actuó con entusiasmo para dar forma a esta importante reunión, quedó nombrado Secretario en propiedad y empezó con la anotación de las personas que tendrán a su cargo la organización en Lota de la Defensa Civil.

Como recuerdo fueron obsequiados artísticos banderines y placas. Pronto se recibirán insignias para el ojal. En poder del Mayor de Carabineros señor Ramón Aravena Lazo, Jefe de la 8ª Comisaría de Lota, quedaron depositados uniformes y cascos que usarán los futuros voluntarios.

* * *

NUEVO ALCALDE DE LA CIUDAD DE LOTA

Nuevo timonel tiene la ciudad de Lota. El Domingo 17 del mes pasado, en el salón municipal, con buena asistencia de público se procedió a la elección de Alcalde, resultando elegido por amplia mayoría el señor Humberto Laurie Oliveira.

Sin mayores preámbulos, haciendo honor a su sencillez se hizo cargo de su puesto de Jefe Comunal, y sus primeras palabras fueron para agradecer la confianza que se le había dispensado. Puso de relieve que por sobre todas las cosas gobernaría con prescindencia absoluta de sugerencias políticas, teniendo como norte, sólo el interés de la Comuna y del vecindario.

Desde nuestras columnas presentamos nuestro saludo al nuevo Alcalde y le deseamos buen éxito en su período administrativo.

* * *

UN ANIVERSARIO MAS DEL CLUB DEPORTIVO "MANUEL RODRIGUEZ"

Fundada el 25 de Septiembre de 1905, esta antiqua institución deportiva, marcha con las bodas de 7 leguas hacia su media centuria.

El Miércoles 3 del mes pasado, en su local social se realizó un acto que reunió a más de un centenar de socios, que participaron de la comida y el baile programado con tal objeto.

Fué un acto sencillo y ameno, que sirvió para estrechar vínculos y rendir cariñoso homenaje de recuerdo a socios fundadores que ya no están entre los vivos, como también a la falange de entusiastas deportistas que han pasado por sus filas, dando cuanto pudieron de su entusiasmo y capacidad física por dar prestigio a su querido "Manuel Rodríguez".

En momento oportuno el Presidente señor Rolando del Río, pronunció un emotivo discurso, pasando revista a la labor realizada y haciendo resaltar el entusiasmo que aún mantienen los socios de la vieja guardia y el que anima a las nuevas generaciones, con lo que está asegurado el porvenir social y deportivo del club.

En estas breves líneas no caben los elogios tributados al club por personeros de otras instituciones. No dejaremos sí de mencionar los

(Siga en pág. 15)

VIDA SOCIAL

Jorge Muñoz Oviedo

BAUTIZOS.—

El de Hilda del C., hijita del señor Erasmo Hernández y de la señora Julia Oñate de Hernández.

—El de Carlos Enrique, hijito del señor Estanislao Miranda y de la señora Properina Valdevenito de Miranda.

—El de Leonor del C., hijita del señor José Ricardo Cifuentes y de la señora Marta del C. Gatica de Cifuentes.

—El de Margarita Norma, hijita del señor Víctor del Valle y de la señora Norma Ramírez de del Valle.

—El de Víctor Manuel, hijito del señor Héctor Beltrán B. y de la señor aIsolina Fuentealba de Beltrán.

—El de Luciano Alberto, hijito del señor Raimundo Pereira y de la señora Lucila Pérez de Pereira.

—El de René Víctor, hijito del señor René Dintrans y de la señora Carmen Alarcón de Dintrans.

—El de María Tereza, hijita del señor Pedro Castillo y de la señora Genoveva Agüero de Castillo.

—El de María Agustina, hijita del señor Juan Manríquez y de la señora Mercedes Fuentes de Manríquez.

—El de Hugo Claudio, hijito del señor Claudio Torres y de la señora Violeta Ester Ojeda de Torres.

—El de José Heriberto, hijito del señor Manuel Sepúlveda y de la señora Ana María Leal de Sepúlveda.

—El de Héctor Elías, hijito del señor Oscar 2º Zúñiga y de la señora Celina Sandoval de Zúñiga.

—El de Graciela, hijita del señor Juan Abel Castro y de la señora Rita del C. Henríquez de Castro.

—El de Eliana del C., hijita del señor Humberto Vidal y de la señora Ana Castillo de Vidal.

—El de María Eliana, hijita del señor Benito Edo. Benavente y de la señora Isabel Vásquez de Benavente.

—El de Guillermo Enrique, hijito del señor Juan de la Rosa Alarcón y de la señora Eulogia Meza de Alarcón.

—El de Víctor Manuel, hijito del señor Ramón Paz y de la señora Juana Pastor de Paz.

—El de José Benigno, hijito del señor Wenceslao Burgos y de la señora Josefina Pérez de Burgos.

—El de Ramón, hijito del señor Francisco Cártes y de la señora Nolfa García de Cártes.

—El de Sergio Andrés, hijito del señor Armando Leal y de la señora Alicia Pérez de Leal.

—El de Luis Humberto, hijito del señor Alejandro del C. Sepúlveda y de la señora Orfelina Robles de Sepúlveda.

—El de Honoria, hijita del señor Daroberto Zapata y de la señora Honoria Meza de Zapata.

—El de María Inés, hijita del señor Eliseo Canales y de la señora Juana Castillo de Canales.

—El de Gustavo Adolfo, hijito del señor Guillermo Herrera y de la señora Norma Retamal de Herrera.

—El de Patricia Elizabeth, hijita del señor Jorge Arnoldo Jara y de la señora Agustina Saavedra de Jara.

—El de Alejandro Daniel, hijito del señor José Orfelino Soto y de la señora Lidia Paredes de Soto.

—El de José Eerwin, hijito del señor José Santos Contreras y de la señora Ruth Isabel Mocacain de Contreras.

—El de Ricardo Patricio, hijito del señor Mario Ramírez y de la señora Reinaldina González de Ramírez.

—El de Armando Rosamel, hijito del señor Armando Parra y de la señora Laura Sepúlveda de Parra.

—El de Mónica Cecilia, hijita del señor Alejandro Pérez y de la señora Blanca Henríquez de Pérez.

—El de José Enrique, hijito del señor José Enrique Guerrera y de la señora Silva Suazo de Guerrero.

—El de Olimpia del Rosario, hijita del señor Roberto Garrido y de la señora Sara Salgado de Garrido.

—El de Segundo Raúl, hijito del señor Roberto Garrido y de la señora Sara Salgado de Garrido.

—El de David del Carmen, hijito del señor Humberto Andaur y de la señora Diflorcina Gutiérrez de Andaur.

—El de Luisa del C., hijita del señor José Galvarino González y de la señora Lidia del C. Carrillo de González.

—El de Luis Alberto, hijito del señor Rolando Garrido y de la señora Armandina González de Garrido.

—El de Isabel Norma, hijita del señor Erasmo Henríquez y de la señora Ida Rodríguez de Henríquez.

—El de Silvia del C., hijita del señor Feliciano Valenzuela y de la señora María Navarrete de Valenzuela.

—El de Fresia del C., hijita del señor Feliciano Valenzuela y de la señora María Navarrete de Valenzuela.

—El de Hideé del Carmen, hijita del señor José Abel Moraga y de la señora Elsa Arriagada de Moraga.

—El de María Valentina, hijita del señor Lionel San Martín y de la señora Irma Papich de San Martín.

—El de Carlos Roberto, hijito del señor Víctor Fuentealba y de la señora Rosa Rodríguez de Fuentealba.

—El de Clotilde de la Cruz, hijita del señor Víctor de la Cruz Figueroa y de la señora Sara del C. Retamal de Figueroa.

—El de Francisca Carrillo, hijita del señor Francisco Carrillo y de la señora Etelvina Benavente de Carrillo.

—El de Luis René, hijito del señor Juan Hidalgo y de la señora Carmela Carrasco de Hidalgo.

Carlos y Sergio Mardones Oñate

Teresa de Jesús y Víctor Andrés Cuevas Pereira, que hicieron la 1.a Comunión en la Iglesia "San Matías"

Té Infantil ofrecido por el cumpleaños de Samuel Torres B.

Honoria Herrera Ramos

—El de Manuela, hijita del señor José Dimas Bustos y de la señora Etelinda Jara de Bustos.

—El de Hugo Armando, hijito del señor Eduardo Jiménez y de la señora Clorinda Muñoz de Jiménez.

—El de María Teresa, hijita del señor Ramón Santander y de la señora Teresa Soto de Santander.

—El de Pedro, hijito del señor Cirilo Garrido y de la señora Fresia Torres de Garrido.

MATRIMONIOS.—

En la Parroquia de "San Matías Apóstol" de Lota Alto, se han efectuado los siguientes Matrimonios:

—El del señor Héctor Norambuena Novoa con la señorita Marta Rosa Concha Dosquez.

—El del señor Fernando Figueroa Rodríguez con la señorita Etelvina Oñate Soto.

—El del señor Hugo Enrique Fica Delgado con la señorita Raquel Inés Cisterna Toledo.

Matrimonio del señor Domingo Milla Lara con la señorita Nery Vidal Sepúlveda

Personal de la I. Municipalidad y amigos ofrecieron una manifestación al señor Eleuterio 2.o Caro, con motivo de su entrega del puesto de Alcalde de la I. Municipalidad de Lota

FUERON BENDECIDAS LAS PIEZAS DE SERVICIO DE MESA Y RECEPTOR DE RADIO OBSEQUIADO AL CASINO DE MAYORDOMOS

El acto se verificó en la mañana del Domingo 30. Concurren altos jefes de la Compañía. Vino de honor y discursos

A medio día del Domingo 30 del mes pasado se llevó a efecto en el local del Casino de Mayordomos, un sencillo acto social para bendecir diversas piezas de servicio de mesa obsequiadas por la Gerencia de la Compañía con motivo del Centenario de las minas de Lota.

Momentos antes se había reunido en su salón social casi la totalidad de los socios para proceder a la elección del nuevo Directorio que regirá los destinos de la Institución por el presente año. Aunque el Directorio lo daremos a conocer en su totalidad en otra sección, anticipamos que el cargo de Presidente recayó nuevamente en la persona del señor Luis Humberto Muñoz, que ha dirigido con entusiasmo y acierto los destinos de la Asociación de Mayordomos.

El Directorio recién elegido del Centro Social de Mayordomos, después del acto de la bendición de los obsequios

BENDICION DE LOS OBJETOS

Contándose con la presencia de altos Jefes de la Empresa, que habían tomado colocación en las mesas muy bien dispuestas para servirse el vino de honor, se procedió a la ceremonia de la bendición del receptor de radio y del servicio de mesa, consistente en cuchillería, loza, juego de copas, etc.

El Rvdo. Padre Pedro Campos M., procedió con la ceremonia ritual, cantándose a continuación el Himno Nacional y después, en magnífica grabación se escuchó el Himno del Minero, tocado en el potente receptor con que desde la fecha ha quedado en uso en el Casino de Mayordomos.

HABLA EL Sr. ROMILIO GARRIDO ALARCON

El señor Víctor Carrillo, actualmente Secretario anunció la palabra del señor Garrido Alarcón, Presidente saliente del Centro de Mayordomos, quien se expresó en los siguientes términos:

"Señor Administrador General, señor Ingeniero principal, señores jefes.

Nos toca hoy, al Directorio que ha regido esta Institución en el período 1952-1953, reunirnos para celebrar un acto solemne, como es el de dar la bendición a los objetos regalados por el señor Gerente de la Empresa, con motivo del primer centenario de las minas de Lota. Estos obsequios consisten en un servicio de cuchillería de 168 piezas, uno de vajillería de 172 piezas, uno de té con 42 piezas, un juego de copas de 122 piezas y un hermoso receptor radiola de mueble.

Todo esto se recibió en fecha oportuna, pero lo hemos tenido guardado como una reliquia hasta la fecha en que hemos invitado a los altos jefes que constantemente nos honran con su presencia.

Señores: El Centro Social de Mayordomos se siente en este momento feliz por el cumplimiento dado a sus asociados en los aspectos de cultura, sociabilidad y ayuda mutua, extensivas a todos sus miembros sin distinción. Esto, señores, no se debe tan sólo al esfuerzo nuestro, se debe también a la constante ayuda material y espiritual de los altos jefes de la Empresa.

Ante estas manifestaciones no podemos mas que decir que gracias al espíritu social de estos caballeros hemos marchado en franca armonía.

Señores, para terminar estas humildes palabras deseo hacer un recuerdo; ello consiste en la ausencia de un personaje en este acto. Me refiero al señor Guillermo Videla Lira. Uds. dirán que no está presente, pero nosotros, los componentes de esta Institución decimos que él está con nosotros; y yo diré por qué, porque en este salón están sus más cercanos colaboradores que son los altos Jefes de la industria aquí presentes.

Además nosotros recordamos que al empezar Noviembre de 1952, en la semana del recordado Centenario de la Compañía Carbonífera e Industrial de Lota, sirviéndonos un cóctel en este mismo salón, nos fereció un nuevo local, y en este momento actualizamos el recuerdo, solicitando a su más cercano colaborador, como lo es el señor Arnoldo Courard, Administrador General, que sea portador de este recuerdo.

Señores Jefes: El Centro Social de Mayordomos está complacido con vuestra presencia y agradece por intermedio de todos Uds., al señor Gerente y Honorable Directorio de la Compañía, este significativo obsequio, el cual, desde hoy quedará al servicio de nuestro hogar social.

HABLA EL Sr. COURARD

Después de algunos brindis, el señor Arnoldo Courard, usó de la palabra en forma breve y concisa para referirse a lo expresado por el ex-Presidente del Centro de Mayordomos.

El señor Courard manifestó que no era necesario recordar una promesa al señor Gerente, pero que en todo caso lo haría. Debo manifestarles —continuó el Sr. Courard— que esta promesa de un nuevo local social no ha quedado sobre el papel. A la fecha están confeccionados los planos, elegido el terreno y aprobado el presupuesto. Los días por los que atraviesa la Compañía son difíciles; muy a su pesar ha debido paralizar obras de bienestar y paralizar otras. Paralizarlas por tales circunstancias no quiere decir abandonarlas. La política del S. Gobierno que niega un mejor precio para el carbón, resta toda posibilidad de progreso en este orden.

Asistentes al acto realizado en el local del Centro de Mayordomos se retiran después de la ceremonia y vino de honor

FUERON BENDECIDAS LAS PIEZAS

Entonces habrá que esperar que pasen estos tiempos malos para la Compañía, para proseguir con todo lo que se ha debido postergar.

En estos momentos de prueba —terminó el señor Courard— la Compañía espera del personal de Mayordomos su mejor colaboración a fin de que la producción se mantenga en un ritmo seguro para no agravar mayormente los difíciles días por que se atraviesan.

Finalizaron en forma breve los señores Luis Hto. Muñoz, actual Presidente del Centro y el señor José Sariego, primer regidor de la I. Municipalidad.

Don Luis Humberto Muñoz, aludiendo a las palabras finales del señor Administrador General, dijo que comprendían la difícil situación que encara la Empresa, y ellos, los Mayordomos que siempre han sido leales y comprensivos, seguirán brindando el aporte de su empeño en bien de la Compañía que en sus buenos tiempos, ha sabido favorecer a su personal con gratificaciones y regalías.

Movimiento de Fondos de Ahorros de Obreros y Empleados de la Cía. Carb. e Ind. de Lota

Número de imponentes y monto de los descuentos para el Fondo de Ahorro de Obreros y Empleados, correspondiente al mes de Abril de 1953.

SECCIONES	Nº imp.		Valor
Pique Grande Arturo	109	$	28.400.—
Chiflón Carlos	117		22.700.—
Pique Alberto	59		11.710.—
Pique Carlos Cousiño	56		14.170.—
Embarque de Carbón	15		4.600.—
Ferrocarril Interno	16		3.650.—
Preparación de Carbón	7		2.000.—
Maestranza	116		27.925.—
Maquinaria	87		27.400.—
Almacén de Materiales	17		3.760.—
Depto. Electricidad	28		5.050.—
Depto. Arquitectura	37		9.370.—
Cerámica	50		15.350.—
Población	35		7.230.—
Hospital Lota	4		500.—
Parque Lota	8		1.750.—
	761	$	185.565.—
EMPLEADOS:			
Administración General	4	$	5.600.—
Depto. Bienestar y Esc.	7		4.100.—
Sub-Administración General	7		1.650.—
Hospital Lota	6		2.950.—
Población	1		250.—
Embarque de Carbón	1		200.—
Almacén de Materiales	6		3.350.—
Cerámica	4		1.300.—
Depto. de Minas	2		2.500.—
Preparación Carbón	1		1.000.—
Pique Grande Arturo	5		3.250.—
Chiflón Carlos	5		5.100.—
Pique Alberto	6		5.000.—
Pique Carlos Cousiño	3		2.300.—
Ferrocarril Interno	5		2.500.—
Depto. Electricidad	6		4.200.—
Maestranza	4		1.500.—
Maquinaria	15		14.500.—
	88	$	61.250.—

SOC. AGRICOLA Y FORESTAL "COLCURA" S. A.

Número de imponentes y monto de los descuentos para el Fondo de Ahorro de Obreros y Empleados, correspondiente al mes de Abril de 1953.

SECCIONES	Nº imp.		Valor
Elaboración de Maderas	3	$	700.—
EMPLEADOS:			
Bosques	2		2.400.—
Elaboración de Maderas	1		500.—
	6	$	3.600.—

Zapatería "IMPERIO"
JULIO LEON - PEDRO AGUIRRE CERDA 736 - LOTA
EL MEJOR CALZADO AL MENOR PRECIO

Renuevan sus Mesas Directivas

RENOVO DIRECTIVA EL CENTRO DE PADRES Y AMIGOS DE LA ESC. N.o 21

Con fecha 12 del mes pasado renovó totalmente su directiva la Escuela Coeducacional N° 21, de esta localidad, eligiendo destacadas personalidades de nuestro mundo social. Ellas son:

Presidente, señor Alfonso Alvarado.

Vicepresidente, señor Fernando Pérez A.

Secretario, señor Osvaldo López M.

Prosecretario, Srta. Cecilia Sánchez M.

Tesorero, Sr. Héctor Horta U.

Protesorero, Sra. Margarita Ceballos C .

Directores, señores:

Víctor M. Gaete, Salvador Lama, Apolinario Bustos, Narciso Alarcón; señoras: Beatriz de Lagos, Adelina C. de Vargas, Adela C. de Behrens y Luis Monsalves.

Delegado al Comando de Centros de Padres, señora Adela C. de Behrens y Narciso Alarcón.

En esta ocasión la directiva saliente dió amplia cuenta de la labor cumplida en 1952, por lo cual se le tributó un voto de aplausos.

Primer Vice, señor Arnoldo Courard.

Segundo Vice, señor Armando Hodge P.

Tercer Vice, señor Mariano Campos M.

Directores, Sres.: Rvdo. Padre Pedro Campos M., Eduardo Delaveau y Norman Bull.

Directorio activo

Presidente, señor Agustín Peña R.

Secretario, Srta. Ana María Jacobsen I.

Tesorero, señor Manuel Muñoz P.

Directores:

De fútbol, Sr. Manuel Horta U.

Entrenador, señor Hugo Valeria J.

Basket-Ball, Sra. María Cárdenas.

Entrenador, Sr. Luis Henríquez.

Atletismo, señor Romualdo Pino.

Natación, Sr. Luis Henríquez, Pimpón, Sr. Ramón Allister S.

Delegado ante la Asociación Deportiva Escolar Primaria, señor Romualdo Pino y Srta. Leonor Espinoza.

CENTRO EX-ALUMNOS DE ESC. INDUSTRIAL RENOVO CUADRO DIRECTIVO EN SESION COMIDA

El miércoles 20 del mes pasado, en cumplimiento a un mandato de la asamblea general de socios, el Centro de Ex-Alumnos de la Escuela Industrial de Lota, llevó a efecto una sesión-comida, con el objeto de recibir solemnemente a su cuadro directivo como asimismo para conmemorar las glorias de nuestra marina de guerra.

Leyó un interesante trabajo escrito, el señor Luis Ramírez, exaltando el hecho histórico de la Epopeya de Iquique y especialmente a Arturo Prat, Carlos Condell, Sargento Aldea y otros, por su heroismo sin igual al rendir la vida por la Patria amenazada.

Luego después se dió a conocer el directorio que es como sigue:

Presidente, señor José Lara Pereira.

Vicepresidente, señor Luis Campos Campos.

Secretario de Finanzas, señor Raúl Torres.

Secretario de Bienestar, Sr. Miguel Elizalde.

Secretario de Relaciones, Sr. Luis Ramírez.

Secretario de Prensa, señor Lino Figueroa.

Secretario de Cultura, Sr. Rolando Zenteno.

Secretario de Deportes, señor Arturo Morales.

Secretario de Actas y Correspondencia, señor Rigoberto Fuentes.

Director, señor Armando Fierro Garrido.

Consejeros Técnicos y Coordinadores Lengüísticos, señores Andrés Bahamonde Basso y Rubén Enrique Concha.

DIRECTORIO DEL CLUB DEPORTIVO "MATIAS COUSIÑO"

En sesión extraordinaria, la asamblea acordó renovar el Directorio para que asuma los compromisos y dirija los destinos de la Institución por el presente año, quedando constituídos de la siguiente forma:

Directorio Honorario

Presidente, Sr. Guillermo Videla Lira.

ESC. VOCACIONAL CAMBIO MESA DIRECTIVA DEL CENTRO DE PADRES

En solemne reunión efectuada el miércoles 22 del mes pasado, y ante gran número de padres, madres, apoderados y cooperadores de la Escuela, se procedió a renovar totalmente la directiva del Centro de Padres de la Escuela Vocacional, la que, después de un cambio de opiniones quedó integrado por las siguientes personas:

Presidente, señora Dinka I. de Villarroel.

Vicepresidente, señora Elba Contreras Inostroza.

Secretaria, Srta. Juana Contreras Mellado.

Tesorera, Sra. María R. de Occenius.

Protesorera, Srta. Nina Navarrete.

DELEGADOS:

Lencería, Sra. Sara Henríquez, Elvira Martínez y Juan Bautista Torres.

Modas, Sra. Ercilia Inostroza, Eleuterio Sáez y José Garrido.

Tejidos, Sra. Magdalena de Estrada, Oscar Cortés y Manuel Chávez.

E. Doméstica, Srta. María Muñoz, Blanca M. de Tiznado, Claudina Poza.

DIRECTORIO HONORARIO

Presidente, señor Humberto Lauire Oliveira.

Vicepresidente, señor Daniel Copaja Gassolds.

Vicepresidente, señor Gonzalo Torres.

Vicepresidente, señora Margarita de Sverlij.

DEPORTIVO "LINCOYAN" RENOVO MESA DIRECTIVA

El popular equipo del sector comprendido entre Prat, Pedro Aguirre Cerda, Matta y Callejón Lincoyán, el Deportivo "Lincoyán", de vieja trayectoria e historial deportivo, recientemente renovó sus timoneles: Héla aquí:

DIRECTORIO HONORARIO

Presidente, señor Pedro Flores Barrales.

Vicepresidente, señor José Flores Recabal.

Secretario, señor Víctor Jaramillo Rozas.

Tesorero, señor Nicolás Delgado.

Directores, señores:

Pedro Pineda Espíndola, Quirino Barrales.

DIRECTORIO EFECTIVO

Presidente, señor Daniel Figueroa.

Vicepresidente, señor José Roa.

Secretario, señor Oscar Videla.

Prosecretario, señor Ricardo Arriagada.

Tesorero, señor Carlos Flores.

Protesorero, señor Carlos Gehren Escobar.

Directores, señores:

Alonso Ortiz,

Juan Aguilera.

Revisadores de Cuentas:

Luis Humberto Aravena,

Manuel Videla.

De todo un poco

HUMOR MEDICO

He aquí una historieta muy popular en la Facultad de Medicina de París.

Francisco, que no se siente bien, visita a su gran amigo José Medicín, un conocido cirujano. Este le reconoce, y le dice:

—No te alarmes, no es nada grave, pero es necesario una pequeña operación que lo arreglaría todo. Es muy sencillo:

—Pero yo...

—No me digas nada. Yo te hago una ligera anestesia; tú me vas a ir viendo cada vez más chico, hasta llegar al vacío negro. Yo te opero rápidamente y, en seguida, tu vas a empezar a verme cada vez más grande.

Francisco queda convencido y sin más trámites se realiza la operación. Efectivamente comienza a ver a su amigo cirujano disminuir de tamaño y, después lo ve irse como por un agujero negro.

Cuando la luz se hizo, Francisco empezó a ver a un hombre con gran barba blanca, que cada vez le parecía más grande.

Sorprendido, le interroga:

¿Cómo es que ahora tienes barba blanca amigo José? ¿Tanto ha durado la operación?

—Yo no soy José, buen hombre, le responde el caballero de la barba; si no me conoces te diré que soy San Pedro.

Sastrería "REAL"

ANIBAL PINTO 185 - LOTA

LA MEJOR CONFECCION DE MEDIDA

Telas Nacionales e Importadas a los más bajos precios

REINALDO SUAZO TORRES
SASTRE

Servicio Meteorológico de Lota Alto

Observaciones registradas hasta el día 31 de Mayo de 1953 y su comparación con el año anterior en igual lapso

TERMOMETRIA

Temperatura	A la sombra 1952	A la sombra 1953	Cielo Descubierto 1953
Máxima del año	32°	30°	33°
Mínima del año.	1°	2°	1°

BAROMETRIA

Presión atmosférica	1952	1953
Máxima del año	776	776
Mínima del año	756	754

HIGROMETRIA

Humedad del aire	1952	1953
Máxima del año	92	95
Mínima del año	40	39

PLUVIOMETRIA

Milímetros de agua caída	1952	1953
Total hasta la fecha	280.9	349.5
Total en el año	942.4	

AGUA CAIDA EN 1952 Y SU COMPARACION CON EL PRESENTE AÑO

Meses del año	1952	1953
Enero	—.— mm.	58.8 mm.
Febrero	13.1 „	16.5 „
Marzo	58.4 „	10.4 „
Abril	10.6 „	47.9 „
Mayo	198.8 „	215.9 „
Junio	210.5 „	—.— „
Julio	154.9 „	—.— „
Agosto	115.5 „	—.— „
Septiembre	80.6 „	—.— „
Octubre	84.0 „	—.— „
Noviembre	14.9 „	—.— „
Diciembre	1.1 „	—.— „
Total	942.4 mm.	349.5 mm.

Mareas correspondientes al mes de Junio Año 1953, en la Bahía de Lota.

	PLEA		BAJA			PLEA		BAJA	
	Hora	Altura	Hora	Altura		Hora	Altura	Hora	Altura
Día	h. m.	Pies	h. m.	Pies	Día	h. m.	Pies	h. m.	Pies
1	01.04 — 13.07	03.4 — 05.5	06.28 — 20.15	01.5 — 01.1	16	01.54 — 13.54	03.5 — 05.0	07.20 — 20.53	01.8 — 01.4
2	01.59 — 13.56	03.4 — 05.3	07.19 — 21.06	01.7 — 01.1	17	0.243 — 14.35	03.5 — 04.6	08.15 — 21.36	02.0 — 01.5
3	02.56 — 14.50	03.5 — 05.0	08.20 — 21.58	01.8 — 01.2	18	03.38 — 15.20	03.6 — 04.3	09.13 — 22.20	02.2 — 01.6
4	04.00 — 15.52	03.6 — 04.7	09.31 — 22.52	02.0 — 01.2	19	04.33 — 16.12	03.6 — 04.0	10.19 — 23.04	02.4 — 01.7
5	05.05 — 16.57	03.9 — 04.5	10.52 — 23.45	02.0 — 01.2	20	05.32 — 17.08	03.8 — 03.7	11.37 — 23.49	02.5 — 01.8
6	06.07 — 18.05	04.2 — 04.2	12.14 —	01.9 —	21	06.27 — 18.11	04.0 — 03.5	..... — 12.53	..... — 02.4
7	07.03 — 19.09	04.6 — 04.1	00.35 — 13.27	01.2 — 01.7	22	07.16 — 19.13	04.3 — 03.4	00.33 — 13.56	01.8 — 02.2
8	07.57 — 20.09	05.0 — 03.9	01.24 — 14.32	01.2 — 01.4	23	08.00 — 20.08	04.6 — 03.4	01.17 — 14.49	01.7 — 01.9
9	08.47 — 21.06	05.4 — 03.8	02.10 — 15.30	01.1 — 01.2	24	08.43 — 21.01	04.9 — 03.4	02.00 — 15.35	01.7 — 01.6
10	09.34 — 21.58	05.7 — 03.8	02.56 — 16.23	01.1 — 01.0	25	09.23 — 21.48	05.2 — 03.5	02.41 — 16.18	01.6 — 01.3
11	10.09 — 22.47	05.8 — 03.7	03.40 — 17.11	01.1 — 00.9	26	10.02 — 22.34	05.5 — 03.6	03.24 — 16.59	01.4 — 01.1
12	11.02 — 23.33	05.9 — 03.6	04.24 — 17.58	01.1 — 00.9	27	10.43 — 23.20	05.8 — 03.6	04.06 — 17.40	01.3 — 00.9
13	11.46 —	05.8 —	05.07 — 18.43	01.2 — 00.9	28	11.26 — 24.04	05.9 — 03.7	04.50 — 18.22	01.3 — 00.8
14	00.20 — 12.30	03.6 — 05.6	05.51 — 19.27	01.4 — 01.0	29	12.09 —	05.9 —	05.35 — 19.04	01.3 — 00.9
15	01.08 — 13.11	03.5 — 05.3	06.36 — 20.11	01.5 — 01.2	30	00.51 — 12.54	03.8 — 05.8	06.22 — 19.47	01.3 — 00.8

El Rotary Club de Lota hizo entrega de Policlínica Dental al Circulo Odontológico de la localidad

Esta policlínica ha sido creada para servir a escolares que no cuentan con esta importante atención dental.-La I. Municipalidad cedió local para que funcione la Policlínica

El Jueves 14 del mes pasado, los socios del Rotary Club con sus esposas, autoridades y Jefes de la Compañía Carbonífera e Industrial de Lota, se reunieron en el edificio de la I. Municipalidad de Lota, para presenciar el acto de entrega de una policlínica dental, al Circulo Odontológico de la localidad, para que sea puesta al servicio de los escolares que carecen de atención.

En momento oportuno el Dr. Enrique Trabucco S., Presidente de la institución rotariana, hizo uso de la palabra para referirse a la donación de esta policlínica que fué acordada por el Rotary Club, considerando que existen escolares que se encuentran al margen de este importante servicio.

El Dr. Trabucco se extendió en consideraciones basadas en su experiencia profesional, poniendo de relieve que esta obra viene a cumplir una misión social indispensable, como es la de proporcionar atención dental a los escolares que no cuentan con estos beneficios.

Esta iniciativa del Rotary — continuó el Dr. Trabucco— encontró favorable ambiente en todos los sectores que, desentendiéndose de sus compromisos y banderías políticas prestaron su valiosa cooperación para hacer posible esta obra, modesta en su nacimiento, pero que ha de consolidarse con el correr del tiempo.

El Revdo. Padre Alfredo Rodríguez en el acto ritual de la bendición de la policlínica para escolares

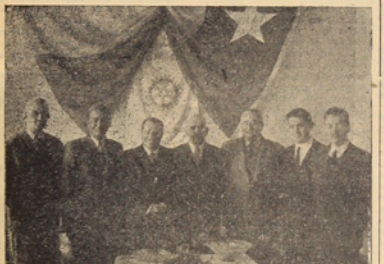

Directores del Rotary Club de Lota, que ofreció el cóctel, servido después del acto de entrega de la policlínica dental

Terminó agradeciendo en nombre de la Institución que preside, a la I. Municipalidad que proporcionó el local en donde funcionará la policlínica, y también a la Compañía Carbonífera e Industrial de Lota que nunca niega su aporte para la realización de obras como ésta.

Especiales palabras de agradecimiento tuvo para los miembros del Circulo Odontológico de Lota, quienes se encargarán de la organización y atención profesional de la policlínica.

A continuación habló el Inspector Escolar de Coronel señor Luis Silva Salinas, para agradecer al Rotary Club y al Circulo Odontológico por tan noble como feliz iniciativa que viene a favorecer a un buen número de escolares que están al margen de este indispensable servicio, que puede decirse es el fundamento de la salud de las personas.

A nombre del magisterio local habló el señor Fernando Pérez quien dijo:

"En esta mañana asistimos complacidos a la inauguración del Policlínico Dental Escolar de esta localidad y quiero, en esta oportunidad expresar algunas breves palabras en representación del Consejo de Directores, Profesores y alumnos de las Escuelas fiscales, para exteriorizar nuestro profundo reconocimiento al Rotary Club, institución ésta que, haciendo honor a sus tradiciones de ayuda al prójimo, hizo posible, con la valiosa cooperación del Circulo Odontológico de Lota, que esta sentida aspiración escolar sea una bella realidad.

Quiero también manifestar que este Consejo ha solicitado a la Dirección General de la Protección de la Infancia y Adolescencia, que el dinero recolectado en virtud del Decreto Supremo del Servicio Dental Escolar, se destine a la adquisición de útiles para esta policlínica. Esperamos tener un resultado favorable, ya que en todas partes estos fondos son destinados a los fines que nosotros expusimos.

Termino estas modestísimas palabras agradeciendo una vez más, en nombre de los estudiantes, a la noble institución rotariana y a todas las personas y entidades que hicieron posible la realización de esta obra. Los escolares lotinos llevarán siempre en sus corazones una sincera gratitud para aquellos que en una u otra forma cooperaron a su salud y bienestar".

Se puso fin al acto con breves palabras del señor Enrique González R., Presidente del Circulo Odontológico de Lota, quien dijo que esta iniciativa del Rotary Club, había tomado de sorpresa al Circulo, por lo que para desarrollar una obra efectiva, debía procederse a la organización del servicio, pero antes conseguir algunos elementos indispensables para poder iniciar la atención de los escolares que carecen de este servicio, como están los alumnos de la Escuela Industrial. Conseguido los elementos que se necesitan, el Circulo designará a los señores dentistas que gratuitamente prestarán sus servicios, cooperando de este modo a la feliz iniciativa del Rotary Club.

LA POLICLINICA

Está instalada en una sala en la planta baja del edificio de la I. Municipalidad. Consta de un sillón, estantes para la colocación del instrumental y lo indispensable para atenciones ligeras. Pronto se contará con una vitrina y los materiales necesarios para los tratamientos dentales.

COCTEL A LAS VISITAS

Terminado el acto en la recién inaugurada sala, los asistentes fueron invitados a participar de un cóctel que fué servido en los altos del edificio municipal.

El Director de la Escuela 21, señor Fernando Pérez que habló a nombre del Magisterio

En preparación una Velada Teatral

El programa lo forma una hilarante comedia en 2 actos y un selecto fin de fiesta

Es ya tradicional una ofrenda de admiración, que las socias de la Acción Católica Femenina, rinden al Rvdo. Padre don Pedro Campos Menchaca, con motivo de su onomástico. Todos los años por las proximidades del día 29, presentan en el Teatro de la Compañía una velada en su honor y en beneficio de las obras que patrocina este querido sacerdote.

En esta oportunidad las activas dirigentes de la Acción Católica, han encomendado la preparación de su velada a una persona de experiencia escénica y ya, con entusiastas elementos propios tienen en ensayo una divertida comedia en dos actos y para cerrar el programa, un fin de fiesta que constará de canciones, duetos, recitación, trío de guitarras y un coro fantástico por todas parejas que constituirá una novedad para nuestro público.

Hemos sido invitados a presenciar los ensayos de las comedia y nos hemos dado cuenta del interés que cada personaje está poniendo por encarnar el rol que se le ha designado.

Estamos seguros que si el entusiasmo no decae y se prosigue con los ensayos, se puede dar por descontado el buen éxito de la velada en preparación que comentamos en estas líneas.

Columna de la Solidaridad

AGRADECE A SUS COMPAÑEROS DE LA PLANTA ELECTRICA

El operario don Sergio Jara Thon, hace públicos sus agradecimientos a sus compañeros de la Planta Eléctrica por la erogación voluntaria que le hicieron en su favor para ayudarlo durante su enfermedad. El total del dinero erogado alcanzó a la suma de $ 345.—

COMPROMETIDOS SUS SENTIMIENTOS DE GRATITUD

El operario de Pique Grande, don Orozmán Sáez Arteaga, que tuvo la desgracia de perder a su esposa doña Raquel del C. Inzunza, dejándolo con tres pequeños hijos, nos encarga hacer públicos sus sentimientos de gratitud a sus vecinos del Pabellón Embarque y alrededores, como así también a sus compañeros del laboreo Alta Central, por el generoso rasgo de compañerismo en horas de aflicción. Las erogaciones efectuadas en su favor arrojaron la cantidad de $ 2.169. Especiales agradecimientos a los señores Juan Valenzuela, Ernesto Bustos, Erasmo Henríquez, José del C. Arteaga, Luis Andaur y la señorita Irma Vallejos.

Historia de la Máquina de Coser

Allá por el año 1832, había en Francia un sastre que detestaba su oficio de pasarse largas horas del día y de la noche trabajando. Este odio a una profesión que había abrazado por necesidad, fué lo que le indujo a crear un aparato consistente en una rueda movida por una correa, ésta adaptada a un dedo de hierro, al que se ajustaba una aguja, y que servía para "fabricar puntos de cadena", tal era la expresión del inventor.

Barthelemy Thimonnier, que así se llamaba el sastre, llevó su aparato al Ministerio de Comercio de Francia, con el objeto de hacerlo patentar. Poco después se encontró ante una serie de dificultades, entre ellas la falta de dinero para el desarrollo de su invento, a pesar de todas las gestiones que realizara ante gentes pudientes. Fué, por último, un tal Beaunier quien, adivinando el porvenir del invento, se ofreció para ayudarlo. No pararon ahí las calamidades, pues todos los sastres de París se agremiaron en un movimiento hostil al inventor, que había revolucionado la profesión con "instrumentos diabólicos".

Una tarde, cuando Thimonnier abandonaba el local de su negocio, los sastres parisienses destrozaron sus dependencias y las primeras máquinas de coser. Solo, desalentado, el inventor se marchó a los campos, donde ofrecía representaciones un teatro de titeres, y al final de la función mostraba las ventajas de su máquina. Años más tarde fué un norteamericano, Ellas Howe, quien perfeccionó el sistema del doble hilo, perfeccionado a su vez, por Isaac Singer. Ambos, con más suerte que Thimonnier, se hicieron millonarios con el invento del sastre que odiaba su oficio. — ("Papeles", La Habana).

CASA "LONDRES" avisa a su distinguida clientela que ha recibido un gran surtido en CASIMIRES de novedad para Invierno, a precios módicos.

ARTICULOS de INVIERNO de TODAS las VARIEDADES

En sección guaguas, mantiene un surtido lo más novedoso, especialmente Ajuares para Bautizos

Visítenos y Consulte Precios

Casa "LONDRES"

JUAN CONTRERAS

Pedro Aguirre Cerda 702 - Casilla 29

LOTA

Con el lucido acto realizado el Domingo 10, quedó oficialmente inc

La ceremonia del Bautizo contó con la presencia de la Compañía y numeroso público que se dió cita en los número

Conforme a lo dispuesto por la Comandancia del Cuerpo de Bomberos "Matías Cousiño" de Lota, el Domingo 10 de Mayo se procedió al bautizo de la moderna Bomba Automóvil, a la que se le dió el nombre del señor Guillermo Videla Lira, como merecido homenaje por el feliz resultado de sus gestiones ante la Compañía que representa, para la obtención de esta poderosa máquina que ha venido a incrementar el acervo, que a lo largo de más de medio siglo ha venido reuniendo el prestigioso cuerpo bomberil de la ciudad de Lota.

EL PROGRAMA

Se dió comienzo al programa a las 11 de la mañana. Las tres Compañías se encontraban formados con frente a la tribuna oficial. Se hizo presente la Brigada Forestal.

La banda instrumental de la Compañía ejecutó la Canción Nacional, que fué coreada por voluntarios y público.

De inmediato se procedió a la revista por el Superintendente, Autoridades y Delegaciones Bomberiles. A los vibrantes compases de la marcha "Erika", las Compañías, con su abanderado a la cabeza pasaron en correcta formación y con seguro paso marcial. El público aplaudió el paso de cada Compañía.

Se puso fin a la primera parte del programa con un breve discurso del Secretario General señor Rolando del Río y la repartición de premios por años de servicio. El texto de los discursos los insertamos al final de esta información.

LOS PREMIADOS

Por un año de servicio recibieron diplomas los siguientes voluntarios, señores: Alberto Asken Tapia, Francisco Fleitas L., José 2º Gionnelloni C., Víctor Arriagada M., Guillermo 2º Alegría, Hugo Parra Domínguez, Luis Parra Domínguez, José D. Gómez G., Candelario Garrido B., Antonio Sanhueza S., Pedro A. Quilodrán M., José del R. Luengo A., José 2º Matamala N., Manuel Henríquez T. y Víctor L. Concha T.

3 años de servicios (Galón).—Señor Luis Aravena Suazo.

8 años de servicios (Galón).—Señores Eleodoro Cifuentes, Renato Mardones de Maggio y René Quinteros.

12 años de servicios (Galón).—Señores Santiago Flores O., José Miguel Aguilar y Luis A. Castro Rojas.

15 años de servicios (Broche azul).—Señores José Arriagada Bello y Lorenzo Muñoz Valencia.

18 años de servicios (Broche azul-blanco).—Señor Francisco Almendra Astete.

21 años de servicios (Broche tricolor).—Señores Enrique Herreros Bravo y Armando Pinto Romero.

28 años de servicios (Barra de oro).—Señor Jorge Barra Binney.

31 años de servicios (Barra de oro).—Señores Antonio Astorga Beñites y Rafael Riosseco Paz.

40 años de servicios (Barra de oro).—Señor Juan Perfetti Mencari.

Premios de Compañías

Estrella de oro.—Señores Daniel Ortiz Burgos, José Riquelme V., Luis Parra D., José A. Bustos M., Francisco Almendra A.

Estrella de plata.—Señores Oscar A. Díaz W., Rolando Correa C. y José S. Sanhueza Ch.

Los premios y distintivos fueron colocados por connotados vecinos y damas de la localidad y de Lota Alto.

La banda dió solemnidad al acto ejecutando dianas en el momento de ser colocados estos distintivos, sobre el pecho o brazos de los voluntarios premiados.

TOQUE DE LA NUEVA SIRENA

La nueva y potente sirena de alarma que lleva el nombre del Superintendente honorario señor J. Isidro Wilson, que también recibió el agua bautismal en esta ocasión, emitió su potente sonido al ser bautizada la Bomba "Guillermo Videla Lira", y en el momento en que el Comandante señor Juan Perfetti Mencari, recibió la Barra de oro, por sus 40 años de servicios. El toque de la sirena produjo la nota emotiva de este acto, observándose en los voluntarios una inquietud, como si realmente fuera el llamado del deber.

CONTINUA EL PROGRAMA

Llegó el momento del bautizo de la nueva bomba. Los padrinos, cuya nómina damos más adelante, tomaron colocación frente a la poderosa máquina "Magirus Deuta", precediendo el Cura Párroco de Lota Bajo, Pbro. Alfredo Rodríguez, a la ceremonia ritual.

Bautizada la Bomba "Guillermo Videla Lira", el Superintendente señor Jorge Barra B., pronunció un corto discurso haciendo la entrega de este nuevo y eficaz elemento de trabajo.

Usó de la palabra el Comandante señor Perfetti Mencari, quien dijo: "Al recibir esta magnífica y moderna bomba, que lleva el nombre de "Guillermo Videla Lira", en nombre de la Comandancia que represento, os aseguro que, tanto oficiales como voluntarios, cuidaremos celosamente este nuevo elemento, cuya eficiencia, unida al sacrificio y disciplina de los voluntarios, la pondremos al servicio del pueblo en general".

FINAL DEL PROGRAMA

Se puso fin al programa que fué favorecido por un magnífico día, con las presentaciones de las tres Compañías, empezando la Segunda con la ejecución de diversos movimientos en escala volante. La Tercera Compañía desarrolló varios movimientos de salvataje, terminando la Primera Compañía que ejecutó con destreza variados juegos de agua, demostrando la eficiencia de la moderna Bomba.

El público quedó gratamente impresionado con la potencia de ataque al contumaz enemigo de la propiedad ajena. La Bomba con sus propios medios mantuvo por más de diez minutos surtiendo del líquido elemento a cuatro pistones, que elevaron un chorro que superaba por un espacio igual a un alto edificio de dos pisos.

Parte de los padrinos de la nueva Bomba "Guillermo Videla Lira" en el acto del bautismo

Los pistones tienen unos dispositivos que en un momento dado los voluntarios los accionan para que produzcan una cortina protectora para el caso de que tengan que avanzar por entre las llamas, sin restar eficacia, por cierto, al volumen de agua que debe atacar el fuego.

El público también recibió su bautismo, pues fué alcanzado por la lluvia que producían los cuatro pistones en acción.

Los espectadores se retiraron satisfechos, y con una sensación de mayor confianza, al imponerse del magnífico poder de esta nueva bomba, que constituye el orgullo del Cuerpo de Bomberos "Matías Cousiño" de Lota, y del pueblo en general.

COCTEL OFRECIDO POR EL DIRECTORIO

Finalizado los actos en público, el Directorio General de la institución ofreció a los padrinos, autoridades y delegaciones visitantes, un cóctel que se sirvió en el salón de actos del Cuartel General.

En esta oportunidad, el señor Norman Bull, Sub-jefe del Departamento de Bienestar de la Compañía, después del preámbulo protocolar, dijo:

"El señor Administrador General de la Compañía, don Arnoldo Courard, me ha pedido hacer uso de la palabra para hacer llegar a la Superioridad del Cuerpo de Bomberos "Matías Cousiño", las felicitaciones de la Empresa por la magnífica demostración de eficiencia y disciplina que hemos presenciado esta mañana y que ha culminado con el bautizo y entrega oficial de la nueva Bomba Automóvil, que lleva el nombre del Gerente General, señor Guillermo Videla Lira.

De las instituciones de bien público, es innegable que el Cuerpo de Bomberos se destaca por la importante función que le cabe dentro de la colectividad. Ser bombero es sinónimo de esfuerzo, sacrificio y abnegación. Cada uno de sus miembros, muchas veces con inmenso sacrificio, con el riesgo de sus vidas, no esperan otra recompensa que la inmensa y profunda satisfacción del servicio prestado desinteresadamente.

Vósotros, señores oficiales y voluntarios del Cuerpo de Bomberos "Matías Cousiño", sois un vivo ejemplo de esta bella realidad, lo que es motivo de orgullo para nuestro pueblo.

Vuestra institución se ha encontrado siempre, como hoy, en el más alto plano de organización; y si

Durante el acto de entrega a voluntarios del Cuerpo

bien es cierto que han contribuído a este alto nivel la ayuda de la Compañía, del Comercio y de los habitantes de este pueblo, no es menos cierto que ello ha sido posible sólo gracias a vuestra labor incansable, a vuestro espíritu de sacrificio, puesto a prueba muchas veces, y a ese inmenso amor al ideal que sustentáis.

No quiero terminar sin antes rendir un justo homenaje al Directorio General y muy en especial a su Comandante, don Juan Perfetti, quien por espacio de 41 años ha estado al servicio de tan noble ideal.

CIRCULO ODONTOLOGICO DE LOTA

COLEGIO DE DENTISTAS DE CHILE

Dr. Enrique González R.
Caupolicán 334
Teléfono 44.

HORAS DE ATENCION:
Martes, Jueves y Sábado de 9 a 12 A. M.
Lunes, Martes, Jueves, Viernes y Sábado de 3 a 8 P. M.

Dr. Raúl Copaja G.
Arturo Prat 21

HORAS DE ATENCION:
de Lunes a Sábado de 9 a 12 A. M.
Lunes y Jueves de 3 a 7 P. M.
Martes y Viernes de 3 a 8 P. M.
Miércoles y Sábado, atención exclusivas de Niños, de 3 a 6 P. M.

Dr. Eugenio Herrera E.
Cousiño

HORAS DE ATENCION:
de Lunes a Sábado de 9 a 12 A. M.
de Lunes a Sábado de 2½ a 5 P. M.

Dr. Humberto Trabucco
Comercio 731
Edificio Laurie

HORAS DE ATENCION:
9 a 12.30 todas las mañanas
Martes, Jueves y Sábado 14 a 20.30 horas

Dr. René Yaeger A.
Hospital Lota Alto

HORAS DE ATENCION:
de Lunes a Sábado de 10 a 12 horas
Lunes, Martes, Jueves y Viernes de 2½ a 7 P. M.

ZAPATERIA "IMPERIO"

JULIO LEON - Pedro Aguirre Cerda 736 - LOTA

NUEVOS SURTIDOS EN ARTICULOS DE INVIERNO

...porado al equipo la nueva Bomba Automóvil "Guillermo Videla L."

...utoridades civiles, militares, eclesiásticas, Jefes de ...os alrededores de la Plaza de Armas, para presenciar ...del programa.

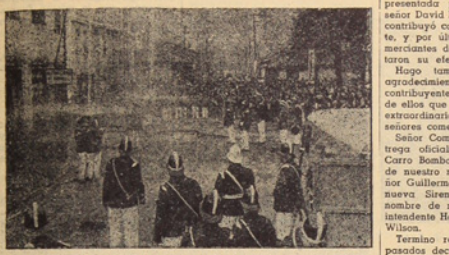

La poderosa bomba "Guillermo Videla Lira" hace su primera demostración en público manteniendo alta presión en 4 pistones

Deseando interpretar los sentimientos del señor Administrador General, y en ellos los de la Compañía, levanto mi copa para que me acompañéis en un brindis por la prosperidad y felicidad del Directorio General, de sus voluntarios y de todos cuantos han contribuido al engrandecimiento y prestigio de la noble institución bomberil".

ALMUERZO INTIMO

El Directorio General ofreció un almuerzo íntimo a las delegaciones

...premios por años de servicios a ...Bomberos "Matías Cousiño"

bomberiles de Curanilahue, Coronel, Concepción, Talcahuano y Penco, el que fué servido en el Casino de Empleados.

Discurso del Superintendente señor Jorge Barra B., para hacer entrega de la nueva Bomba, a la Comandancia del Cuerpo.

Señor Gobernador, señor Alcalde, señor Administrador General de la Compañía Carbonífera e Industrial de Lota, altos jefes de la mina, de la Sociedad Agrícola y Forestal "Colcura", delegaciones bomberiles, señoras, señores:

Es para el que habla sumamente grato poder entregar a la Comandancia, en breves momentos más, un nuevo Auto-Bomba y una nueva Sirena de alarma; pero antes de esto séame permitido agradecer una vez más a las personas que hicieron posible la adquisición de este nuevo material.

El crecimiento de la población, tanto en Lota Alto, como en Lota Bajo, nos hizo ver la imperiosa necesidad de tener otro auto-bomba; pero como todos los Cuerpos de Bomberos del país, no contábamos con el dinero suficiente, y fué por esto que solicitamos y conseguimos un préstamo por una importante suma de dinero de la Compañía, la que con motivo de la celebración de su primer centenario, acordó la donación de dinero. Agradecemos al Honorable Directorio, al Presidente de la Compañía señor Arturo Cousiño L., al señor Guillermo Videla Lira, al Administrador General señor Arnoldo Courard, al Subadministrador señor Armando Hodge P., como también a la Sociedad Agrícola y Forestal "Colcura", representada por su Administrador señor David Robertson, que también contribuyó con una suma importante, y por último a los señores comerciantes de Lota Bajo, que prestaron su efectiva cooperación.

Hago también extensivos mis agradecimientos a los señores socios contribuyentes, en especial a varios de ellos que suscribieron una cuota extraordinaria, como también a los señores comerciantes de Lota Bajo.

Señor Comandante: Os hago entrega oficialmente de este nuevo Carro Bomba que lleva el nombre de nuestro miembro honorario, señor Guillermo Videla Lira, y de la nueva Sirena, bautizada con el nombre de nuestro querido Superintendente Honorario, señor J. Isidro Wilson.

Termino repitiendo lo que días pasados decían los voluntarios sobre la nueva bomba: "En mejores manos no puede estar".

Discurso del Secretario General señor Rolando del Río

Autoridades, señoras, señores, pueblo en general:

Inspirada esta institución en el más sagrado concepto de patriotismo, de abnegación y de sacrificio, quiere una vez más exhibir ante las Autoridades civiles, militares, eclesiásticas y público en general su tradicional Ejercicio general, para demostrar el estado de preparación en que actualmente se encuentran sus voluntarios, y las condiciones del material que se tiene en uso y así conocer el rendimiento que de él se podría lograr en el caso que se requiera de los servicios de este Cuerpo para afrontar cualquier eventualidad.

Es por esto que Lota, pueblo en el que vivimos, ligados intimamente a esa araucanía valiente y legendaria, emporio de esfuerzo, de producción y riqueza nacional, debe sentir la grata satisfacción de contar con un Cuerpo de Bomberos como este, no por los hombres que lo componen, sino porque, en esta clase de instituciones de bien público, va proyectada la sangre inmortal del heroismo chileno, altar que alberga los postulados leales de sentimientos sublimes y, de hombres que orientan sus actividades en un código de justicia social, que debe predicarse sin vacilación, en el más absoluto margen de corrección y de puntualidad y, en esa forma cumplir las estrictas obligaciones en las cotidianas labores bomberiles.

Voluntarios: en breves minutos más y en ceremonia especial, nuestra Superintendencia hará entrega de una potente y moderna bomba a la Comandancia del Cuerpo, lo grandoso en ello ver cristalizada en una bella realidad lo que fué ayer una sentida aspiración de los voluntarios, desvelo y preocupación constante del Directorio de esta institución.

Con este moderno elemento, se hará más efectiva y expedita la acción de los bomberos, pues esta máquina será un signo de mayor tranquilidad para los habitantes de este pueblo, que surge ostensiblemente al compás del progreso y que se encuentra diariamente amenazado por el destructor enemigo: el fuego.

Ahora, en sencillo acto se repartirán los premios a los voluntarios que, por sus años de servicios, constancia y dedicación, como Enrique Herreros Bravo, Armando Pinto Romero, Jorge Barra Binney, Antonio Astorga Benítez, Rafael Bioseco Paz y Juan Perfetti Mescari, se han hecho acreedores a ellos, aunque éstos, careciendo totalmente del valor monetario, son para los bomberos de inmenso importancia moral, y el caudal inagotable de aliciente que estimula para continuar con mayores y renovados bríos en la dura brega que a diario se presenta en las actividades de estas instituciones.

Día a día, nuevas juventudes se incorporan a las filas del Cuerpo de Bomberos, para seguir con cariño el ejemplo de hombres dispuestos con su sacrificio a rendir homenaje al ideal de servir, y despreciar generosamente si fuera necesario sus vidas por la vida de los demás. Cabe destacar, que recién terminado el último fuerte temblor, ocurrido al medio día del Miércoles 6, inmediatamente se dejaron oír sirenas y campanas. De distintas direcciones corrían los voluntarios a cumplir con su misión, dejando bajo el cielo de sus hogares a hijos queridos envueltos por el manto de la inquietud, y en fin a todos aquellos seres que en el corazón se les reserva un sitio de efecto, para acudir con prontitud a prestar sus servicios en esa hora de confusión.

¡Padrinos de la Bomba "Guillermo Videla Lira" y de la Sirena de alarma "J. Isidro Wilson"

Sr. Arturo Cousiño y Sra. Rosa S. de Cousiño.
Sr. Guillermo Videla y Sra. Jesús V. de Videla.
Sr. Alfredo Searle y Sra. Oriana C. de Searle.
Sr. Arnoldo Courard y Sra. María B. de Courard.
Sr. Armando Hodge y Sra. Cristina A. de Hodge.
Sr. Eduardo Delaveau y Sra. Eloisa S. de Delaveau.
Sr. Mariano Campos y Sra. Magdalena N. de Campos.
Sr. Francisco De Mussy y Sra. Antoinette M. de De Mussy.
Sr. Gustavo Holmberg y Sra. Emma L. de Holmberg.
Sr. Raúl Gyhra y Sra. Lola S. de Gyhra.
Sr. Octavio Astorquiza y Sra. Dolores de Astorquiza.
Sr. Ramón Rivera y Sra. Marisol A. de Rivera.
Sr. David Robertson y Sra. María H. de Robertson.
Sr. Guillermo Gray y Sra. Carmen A. de Gray.
Sr. Alfonso Silva Carvallo.
Sr. Marko Yerkovic y Sra. Carmen A. de Yerkovic.
Sr. Jorge Barra y Sra. Matilde Z. de Barra.
Sr. Emilio Muñoz P.
Sr. René González y Sra. Ana Sverlij de González.
Sr. Eleuterio 2º Caro y Sra. Laura M. de Caro.
Sr. Adrián Labatut y Sra.
Sr. Ramón Aravena y Sra. Lidia D. de Aravena.
Sr. Héctor Horta y Sra. Carola P. de Horta.
Rvdo. Padre Pedro Campos M.
Rvdo. Padre Alfredo Rodríguez.
Sr. Enrique Trabucco y Sra. Lina de Trabucco.
Sr. Orlando Badilla F.
Sr. Arnoldo Segura y Sra. Grace L. de Segura.
Sr. Gonzalo Torres.
Sr. Antonio 2º Olate y Sra. Celmira M. de Olate.
Sr. J. Isidro Wilson y Sra. Ana C. de Wilson.
Sr. Oscar Embart y Sra. Emma de Embart.
Sr. Ramón Roa y Sra. Italia P. de Roa.
Sr. Sidney Raby y Sra. Ida L. de Raby.
Sr. Juan Hernández y Sra. María T. de Hernández.
Sr. Juan Perfetti y Sra. Laura C. de Perfetti.

Hotel "COMERCIO"
LOTA

Atención esmerada y de primer orden
Piezas cómodas y de gran confort

COMIDAS y VIANDAS a DOMICILIO

ONCES ESPECIALES
BANQUETES
VARIEDADES DE EXTRAS, etc.

Precios especiales para delegaciones estudiantiles, Deportivas y Asoc. de Viajantes

LUIS HUMBERTO CONCHA BURGOS
Arturo Prat 86 - Teléfono 2 - Casilla 100 - LOTA

Eleuterio 2.º Caro Tapia, comunica a su distinguida clientela que ha recibido Vinos y Licores de las mejores marcas del país y a precios sumamente rebajados y que no admiten competencia. Haga su pedido hoy mismo y será atendido y despachado a su propio domicilio
Galvarino 270 - Fono 26 - Casilla 99 - LOTA

El mal tiempo impidió la realización del tradicional acto cívico preparado para conmemorar el 74.° aniversario del glorioso Combate Naval de Iquique

La persistente llovizna obligó la suspensión de los actos que requería la presencia de los escolares.—El programa escolar realizado en el amplio local del Estadio, contó con enorme asistencia de público.—Todos los números fueron cariñosamente aplaudidos.—Cóctel en la I. Municipalidad.

Como en años anteriores, la Compañía por intermedio de su Departamento de Bienestar había elaborado un variado e interesante programa para conmemorar un aniversario más del glorioso combate naval de Iquique, pero las variables condiciones atmosféricas frustraron los mejores propósitos, empañando el número más importante del programa, como lo es el acto cívico que se realiza en la Plaza de Armas, con la asistencia de todos los escolares y al que asisten las autoridades, altos Jefes de la Empresa y público.

Sin la presencia de los escolares y las brigadas scoutivas, el acto pierde toda su importancia. No se podía exponer a los niños a las consecuencias de la humedad y se ordenó volver a sus planteles, plegándose las banderas y los estandartes.

Durante el cóctel ofrecido por la I. Municipalidad de Lota

EL PROGRAMA ESCOLAR EN EL GIMNASIO

A las 14.30, el amplio local del Gimnasio se hizo estrecho para contener a tantas personas que deseaban presenciar los números que preparan los profesores de las Escuelas de la Compañía.

Se dió comienzo con el himno patrio cantado por todos los alumnos bajo la dirección del profesor don Herminio Peyrano.

Siguió el baile típico "El Sombrero", interpretado con gracia y desplante por las alumnas de la Escuela "Arturo Cousiño".

A continuación se bailó una ronda, "Los marineros", por alumnos de la Escuela Thompson Matthews. Los pequeños se desempeñaron en buena forma y conquistaron aplausos.

Un grupo de gimnastas de la Escuela "Matías Cousiño", bajo la dirección del profesor señor Ramón Alister, ejecutó ejercicios que llamaron la atención por la exactitud de sus movimientos.

En seguida, las alumnas de la Escuela "Isidora Cousiño", presentaron el joropo mexicano "Alma Llanera", bailando con ritmo y gracia, destacándose los trajes típicos.

Con el Himno del Minero, interpretado en coro general, se dió fin al programa que resultó lo más atrayente se pudo verificar sin inconvenientes por la seguridad del local.

Hermoso aspecto del local del Gimnasio en donde se realizó el acto cívico escolar, con interesantes y variados números

Los gimnastas de la Escuela Matías Cousiño durante su presentación

COCTEL EN LA I. MUNICIPALIDAD

La I. Municipalidad ofreció un cóctel a las autoridades, jefes de la Empresa, profesorado y antiguos vecinos, el que fué servido a medio día en uno de los salones del Club Social.

En momento preciso se dió oportunidad al señor Nicolás Salazar Lillo, Capitán de Puerto, para que diera a conocer su brillante pieza oratoria que debió oirse por los altavoces de la Plaza de Armas. De los hermosos pasajes de la reseña de la epopeya copiamos un acápite:

"El Combate Naval de Iquique es conocido en el mundo, como el ejemplo más sublime del cumplimiento del deber y de sacrificio por la Patria, pues, la actitud heroica de Prat y sus subordinados, los tripulantes de las naves chilenas "Esmeralda" y "Covadonga", fué como el toque de clarín para que el laborioso pueblo chileno de esa época, ardiente de fé y entusiasmo en el triunfo, acudiera presuroso a los cuarteles a cambiar las herramientas del trabajo por las armas de la Patria, demostrando con la victoria final, que estaban vivas en el corazón de los chilenos, las mismas virtudes de los héroes de Iquique y de los arquitectos de nuestra libertad y soberanía, los Padres de la Patria".

En el último párrafo, el Capitán de Fragata (R), señor Salazar Lillo dijo:

"Que el eco de la arenga pronunciada por el Comandante Prat en el lejano puerto de Iquique, siga llegando a nuestros corazones con la misma fuerza que enardeció a esos valientes que con tan escasos elementos dieron tanta gloria a Chile.

Rindamos a nuestros héroes, lo que ellos esperan en el más allá, y elevemos nuestras voces como ellos lo hicieran en el instante supremo...

¡Viva Chile!

La inspirada pieza oratoria mereció prolongados aplausos y luego, en unánime sentir se cantó el himno patrio, dándose con esto término al cóctel.

Alumnos de la Escuela Arturo Cousiño, bailan el Joropo "Alma Llanera"

El personal del Depto. de Bienestar ofreció una manifestación de despedida a las señoritas MARTA WITTWER S. y NELLY SAN MARTIN SALGADO

Las festejadas pertenecieron al Servicio Social de la Compañía. - Todo el personal se adhirió a la manifestación

El día 8 del mes de Mayo, en los salones del Casino de Empleados se llevó a efecto una manifestación ofrecida por el personal del Departamento de Bienestar, a las señoritas Marta Wittwer Schwerter y Nelly San Martín Salgado, que durante un año desempeñaron sus funciones de Visitadoras del Servicio Social de la Empresa.

A la manifestación concurrió todo el personal, demostrando así sus simpatías a estas jóvenes que por primera vez desempeñaron un trabajo para el que se requiere especial capacitación.

Estas señoritas, que por sus dotes de carácter supieron conquistarse el afecto de sus compañeros y Jefes del Departamento, encontraron toda clase de facilidades para el cumplimiento de su labor social, y de Lota Alto se llevan la experiencia que les hará más fácil su trabajo en otras partes.

En las mesas preparadas para la comida se reunió la totalidad del personal del Departamento de Bienestar, en demostración de simpatía a las jóvenes que se adejan, obedeciendo llamados de sus familias.

En breves palabras ofreció la manifestación el señor Fernando Fuentes Torres, y a los postres, visiblemente emocionada y a nombre propio y de su compañera habló la señorita Marta Wittwer, manifestando su pesar por este alejamiento, y agradeciendo las demostraciones de cordial afecto con que siempre fueron distinguidas.

Personal directivo de la Cooperativa de Ahorros, que ofreció una manifestación a las directoras que se alejan

Personal de la Cooperativa de Ahorros Lota Ltda., despidió cariñosamente a las señoritas Wittwer y San Martín

Ambas pertenecieron al personal administrativo de la Cooperativa de Ahorros Lota Ltda. Se distinguieron por el entusiasmo para servir a esta Institución que paulatinamente ha ido conquistando la confianza del público.

El personal les ofreció una sencilla pero elocuente manifestación de aprecio y reconocimiento por su efectivo trabajo en favor de una obra que cumple una finalidad social. Ofreció el acto el señor Aquiles Mardones a nombre del Directorio de la Cooperativa, agradeciendo la señorita Marta Wittwer.

CASINO DE OBREROS

Se necesita un peluquero para la atención del servicio de peluquería del Casino de Obreros que sepa bien su profesión. En esta no se enseña a trabajar. Tratar en horas de trabajo.

EL CONCESIONARIO

DEPARTAMENTO DE SEGURIDAD

Superficie de "CHIFLON CARLOS" y "ALTA FORTUNA" de Pique Grande Arturo ganaron el premio de Seguridad de Abril de 1953

La primera sección, en 51,512 horas trabajadas entre todo su personal, solamente tuvo 2 accidentes.

De acuerdo al programa de Seguridad, donde se estimula al personal que contribuye a la baja de accidentes, se hizo entrega de los premios correspondientes a Abril de 1953, siendo favorecidos esta vez los operarios de las secciones de mina arriba mencionadas.

Son dignos de felicitaciones los operarios y mayordomos de la superficie del Chiflón Carlos, que hicieron descender su cuota de accidentes hasta lograr un 62% de mejora. Los Mayordomos, señores Mauricio Monroy, Vicente Martínez y Lincoyan Soto, han demostrado en forma evidente el gran interés que ponen en reducir grandemente los accidentes en la sección que tienen a su cargo. Los operarios sin duda alguna consideraron debidamente las recomendaciones emanadas de este personal de mando y colaboraron con ellos en la campaña de Seguridad, por lo que les reiteramos nuestras felicitaciones, por ayudarnos a cuidar de ellos en los accidentes, ya que todos pueden evitarse, si así se lo propone cada uno de los operarios de las secciones.

Los Mayordomos Esasmo Rodríguez, Leonicio Pavéz y Leonidas Oñate, son los jefes del laboreo Alta Fortuna de Pique Grande Arturo, cuyo personal de obreros desminuyó sus accidentes hasta alcanzar una mejora de 55%, por lo que este laboreo se adjudicó el segundo puesto.

Tenemos conocimiento que el Departamento de Seguridad, estudia actualmente la posibilidad de aumentar la cantidad y valor de los premios, lo que se confirmará en los futuros repartos.

NUEVO ZAPATO DE SEGURIDAD HA ADQUIRIDO LA COMPASIA PARA ENTREGAR AL PERSONAL DE LAS MINAS

La eliminación de los accidentes en los pies ha sido objeto de constante preocupación por parte del personal del Departamento de Seguridad y la medida que mejor resultado ha dado en esta campaña es la que se refiere a implantar el uso del zapato de seguridad en vez de las alpargatas u ojotas que hasta hace poco se usaba preferentemente entre el personal de las minas.

Para facilitar la adquisición de los zapatos de seguridad por parte del obrero, la Compañía destina grandes sumas de dinero para invertirlas en la compra de calzado que se vende al obrero, descontable en varias cuotas mensuales y a un precio menor que el total de gastos.

Muchos obreros usan gustosos el calzado de seguridad, pero otros se sienten incómodos con su uso, especialmente los que trabajan empujando un carro, pero según ellos mismos, es cuestión de acostumbrarse.

Actualmente la Compañía ha hecho un pedido de un zapato especial, con puntera de acero, derecha e izquierda, que no molesta los dedos del pié, en cualquier posición que se encuentre, además contiene en su interior una almohadilla debajo de la puntera, cuyo fin es lograr que la mayor superficie de todos los dedos se apoyen interiormente en la puntera cuando se baja una pendiente, tal como uno corriente, evitando en esta forma la producción de heridas en el dedo mayor del pié.

La nueva puntera de acero tiene los bordes redondeados, para evitar la formación de ampollas y heridas en los pies, al doblarse este por los dedos. Por último, la planta de este calzado está confeccionada de goma de neumáticos, que es el material que mejor resiste el trabajo recio de la mina.

Me dicen que ando cojeando
con cierto andar de pato
es por causa de un zapato
que me anda molestando,
y por lo que estoy pensando
es una barbaridad,
zapato de seguridad
en la punta aflautado
es "plano" mal calculado
con toda seguridad.

Don Juan no es zapatero,
más de todo sabe mucho,
en seguridad muy ducho,
como instructor el primero,
por esto aquí yo quiero
hablarle sin un recato
que mejore los zapatos
que están muy apitiguados
y los mineros cabreados
de andar lo mismo que patos...

Hay que hacerlos más anchitos
para que el pié acomode,
y que a nadie le incomode
los juanetes y callitos;
claro que son re-bonitos
y a precios muy razonables,
no le hacen nada los cables
ni los más duros guijarros,
ni las ruedas de los carros
y esto, ya es más que durable.

La culpa es del fabricante
que los hizo aflautados,
más bien tirado a lenguados
que una horma elegante;
no queremos de los "guante",
pues no vamos a bailar
sino duro a trabajar
entre tosca y pedruscos
aunque me diga algún chusco
que yo entro a bostezar...

Sastrería
"CARRILLO"
RECIBE HECHUBAS
Confecciones en Trajes para:
Caballeros
Damas
Niños
SIEMPRE CON LOS PRECIOS MAS BAJOS
Pedro Aguirre Cerda 415
LOTA
HERIBERTO CARRILLO VEGA

UN ACTO DIGNO DE COMENTARSE

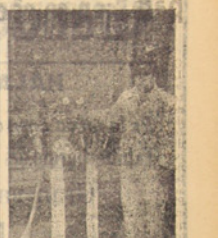

El cuartelero-chofer del Cuerpo de Bomberos "Matías Cousiño", que puso a cubierto las bombas a su cargo

Para el actor de este episodio de nuestra vida pueblerina dice no tener importancia el hecho de haber puesto en juego su existencia por cumplir con lo que él estima un deber.

Se trata del cuartelero del Cuerpo de Bomberos "Matías Cousiño", don Arturo Ríos Delgado, un modesto servidor que a lo largo de sus dos años de continuado trabajo se ha encariñado con la abnegada institución, y conquistado el efecto y simpatías de oficiales y voluntarios.

Durante el sacudón de tierra del día 6 que alarmó con razón a toda la población, sallendo cada cual a la calle para salvar su humanidad, el cuartelero se encontraba trabajando en la reparación de una de las bombas cuando fué sorprendido por el temblor.

Corrió a poner en salvo a los miembros de su familia y regresó para sacar, por su cuenta y riesgo, las bombas que están entregadas a su cuidado. La primera en sacar fué la nueva, o sea la "G. Videla Lira", luego salvó por otra y casi sucesivamente.

Conversamos brevemente con él:

—¿Por qué se decidió correr el riesgo de sacar las máquinas?

Sencillamente porque lo estimo como una obligación.

—¿No pensó que podría derrumbarse el edificio?

—Seguramente, más si lo vi remecerse en lo más violento del temblor, pero me había propuesto hacerlo y lo hice. Ya remezón más y el material podría haber quedado aplastado, y en ese caso, ¿con qué se habría combatido los incendios que pudieron haberse producido si el remezón hubiese pasado a terremoto?

Hemos comprobado un caso de serena abnegación y no podíamos dejarlo en el anonimato. Su acto fué comentado y esta decisión suya había en ello del cariño que siente por su trabajo. Se sabe vinculado a una institución en que sus hombres ofrendan hasta sus vidas por su noble ideal de servicio y no quiere ser menos.

Al despedirnos, le estrechamos su diestra fuerte y segura que sabe empuñar el volante y las herramientas. Nos hace sobre que se encuentra feliz en su puesto y que por su propia voluntad no lo dejaría por otro. Todo es cuestión de cariño, señores —nos dice sonriendo.

REPORTER X.

SOCIEDAD COOPERATIVA DE AHORROS LOTA LTDA.

Préstamos hechos por la Cooperativa de Ahorros Lota Ltda. a los señores socios, desde el 9 de Julio de 1952 hasta el 16 de Mayo de 1953, para las siguientes finalidades.

1.—	Reparaciones, compra y cambio de automóviles	$ 85.025,80
2.—	Preparación de niños a colegios y vacaciones	36.185,89
3.—	Preparación de matrimonios	12.003,50
4.—	Juguetes para Pascua	20.004,44
5.—	Actividades agrícolas	10.017,02
6.—	Reparaciones y compra de una casa	68.064,49
7.—	Reparaciones y compra de radio	29.007,60
8.—	Cancelar cuentas	62.060,24
9.—	Compra de máquinas de coser y rescate	49.098,04
10.—	Compra de máquina de tejer	15.019,05
11.—	Compra de mercaderías	63.002,81
12.—	Compra de camas y muebles	191.109,—
13.—	Material fotográfico	10.005,76
14.—	Compra de herramientas	504,21
15.—	Atención médica y dental	12.005,77
16.—	Medicinas y tratamientos	60.039,80
17.—	Ajuar de guaguas	2.064,44
18.—	Vacaciones fuera de la localidad	20.013,94
19.—	Vestuarios	77.062,27
		$ 822.234,06

Estos valores han sido solicitados por 95 socios, los que pagan un interés del 1% mensual.

En la próxima edición daremos a conocer nómina de los señores accionistas. Podemos anticipar que el número de accionistas suman hasta la fecha aproximadamente más de cuatrocientos.

FIRMES PUNTALES DE LA COOPERATIVA

De entre las personas que sienten íntima satisfacción por servir a sus semejantes, se destaca el señor Amadeo Tito Paredes, Consejero de la Cooperativa. Atento, servicial sin demostrar la menor contrariedad o cansancio, se le ve siempre en el local dispuesto a proporcionar datos a quien desee pertenecer a esta institución de fines económicos. Con personas de este temple, la Cooperativa que fundara el Rvdo. Padre Pedro Compós M., tiene forzosamente que alimentar su prestigio.

Casa "GARCIA" Pedro Aguirre Cerda 499 - LOTA
La más surtida de la región - Surtido permanente en: Lanas, Paños, Casimires y Algodones en general
Impermeables, Abrigos para Caballeros, Señoras y Niños - Paraguas, Mantas y Frazadas
Para Sombreros de alta calidad Casa "GARCIA" - Para Confecciones finas Casa "GARCIA"
Todo a precio directo de fábrica - Agente de la Máquina de Coser "SIGMA" - Llegó la nueva partida
Antes de hacer sus Compras consulte en Casa "GARCIA"

Grandes Almacenes LA CAMPANA

HALABI Hnos. - Pedro Aguirre Cerda 647 - LOTA

Es la única casa que se disntingue por su Calidad, Elegancia y Economía en sus diversos artículos

Exhibe hermosos diseños de Catres, Sommieres y Colchones - Marquesas de Acero inoxidables

Gran variedad de Géneros - Sombreros de las mejores marcas

MUEBLES DE GRAN CALIDAD

VISITENOS SIN COMPROMISO E IMPONGASE EN DETALLE DE PRECIOS

Zapatería "LA VENUS"

SELLOS DE "LA VENUS"

Calidad

Elegancia

Economía

Los Mejores Seguros de Vida

Nuestros precios son los más bajos y los únicos auténticos

Guerra total de Calzado para Caballeros, Señoras y Niños

El Calzado de la Duración y Calidad:
"AMERICAN SHOE FACTORY"

Ofrecemos el más extenso surtido en CALZADO de la mejor calidad para colegiales y obreros mineros

Zapatería "La Venus"

Pedro Aguirre Cerda 780 - LOTA

CASA "ALBERTO DIAZ"

Pedro Aguirre Cerda 402 - LOTA - FRENTE A LA PLAZA DE ARMAS

Agencia Radios "PHILIPS", Créditos - Cocina a Parafina "MASTER", Sin humo, Sin olor y Económicas - Surtido en Loza "Penco", Plato Espiga c/u. liso $ 20.-, Regalos exclusivos

Máquina Moler Carne "UNIVERSAL" Importadas, precio réclame a $ 450.- cada una

Atención a Contructores con Servicios de Sanitarios sin recargo

CAMINE UN POCO MAS Y AHORRARA

Directorio de la Asociación de Fútbol de Lota

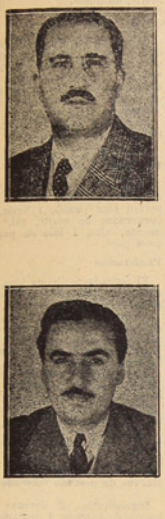

Señor Mariano Campos Menchaca, es el nuevo Presidente de la Asociación de Foot-Ball. Desde la fecha es el depositario del prestigio de esta antigua Institución. Contando con la colaboración entusiasta y decidida de todos los deportistas, espera cumplir una labor meritoria.

Señor Luis Godoy D., Vicepresidente, (reelegido). Representando al prestigioso Club "Luis A. Acevedo", llegó a ocupar el importante cargo. Trabajará denodadamente y hará cumplir fielmente los Reglamentos. De su entusiasmo y capacidad, la Asociación tiene mucho que esperar.

Señor René Lalanne C., es una garantía como activo dirigente. A su desempeño y al del ex-Presidente señor Armando Hodge P., se debe el honroso título de Vice-Campeones del Fútbol Regional, conquistado el año pasado. Dejó su delicado puesto y se desempeña como Director.

Señor Marcelino Clark, actual Tesorero. Su familiaridad con las matemáticas, asegura que su desempeño tiene que ser satisfactorio. Junto al resto del Directorio trabajará con empeño por acrecentar el bien ganado prestigio de nuestra Asociación.

Señor Juan Carrasco S., nuevamente Secretario de la Asociación. Ha sido elegido por tres períodos consecutivos. En todo momento está dispuesto a servir en la mejor forma su delicado cargo.

Solicitado por la Asoc. de Box de Lota

La vida comienza mañana

(Del diario "La Tercera" de Santiago).

Aquella tarde era Domingo, la Federación de Box de Chile ofrecía un almuerzo a los gallardos muchachos que habían conquistado el título continental en el hermano país del Uruguay.

Allí, en la Quinta Valparaíso, del amigo Muñoz Contreras, estábamos casi todos los del ambiente. Bromas por aquí, chistes por allá, risas, amenas conversaciones; en fin, lo usual en estos casos.

Llegaron los discursos, se apagaron las voces y las risas. Este es lo malo de los banquetes, me digo para sí. De pronto la voz vibrante de don José H. Mena, de ese honesto y admirable varón, que, en cuanto a Delegado, con permiso de don Germán Lázaro, se hace oír, dando tiro y lado a todos los Delegados acreditados ante la Federación.

Habló claro, de un modo incisivo; comprensivo y práctico, como es él, sin términos medios, le llamó pan al pan y vino al vino. Se quejó de que la gran mayoría de los Delegados, con ese desprecio olímpico que les caracteriza en todos sus actos y problemas que atañen al box, no habían concurrido al banquete; y eso que había una buena mesa. Expresó que así no se hacía patria ni se hacía box. Se necesita —agregó— sin mayor esfuerzo, una dedicación tenáz, como corresponde a nosotros que si hemos obtenido la confianza de un pueblo o de instituciones, como representantes, debemos saber responder a esa confianza.

Esa posición hidalga, alta de Mena no fué comprendida, o no quiso ser aceptada, por mucho que tienen tejados de vidrio y empezaron a mirar con malos ojos su actitud.

Para mí, Mena estuvo en lo suyo. No se salió de su corrección y de sus dotes de deportista cabal; como corresponde a un Delegado que conoce sus atribuciones y deberes.

Y si dolió lo que dijo en aquella oportunidad, es porque aquellos flojos que han invadido como parcela particular las oficinas de la Federación, sin responder a designación alguna, se han sentido molestos, descubierto y puestos en la picota.

Esto no interesa, lo que interesa es lo otro, esa actitud valiente de Mena de manifestar su sentir, y hablar sin eufemismos, llamando a las cosas por sus nombres.

Es la verdad.

MOTO VENDO

Motocicleta "TRIUPH"

Alta Calidad, Buen estado

Vendo con Facilidades

Tratar: Pedro Aguirre Cerda 401

SALVADOR LAMA

Nuevo Directorio tiene la Asociación de Foot-Ball

El Sr. Mariano Campos M. es el nuevo Presidente

Para el actual período la Asociación de Fútbol ha renovado su Directiva. El escrutinio la favorecido a cinco destacados dirigentes del balompié local que ya se han entregado a la tarea de su plausible plan de trabajo. El interés y entusiasmo que lo lleva a bregar por el deporte más popular no es sino para rubricar el prestigio y progreso que ha alcanzado el fútbol lotino en estos últimos tiempos.

El nuevo Directorio lo componen las siguientes personas:

Presidente, Sr. Mariano Campos M.

Vicepresidente, Sr. Luis Godoy Delgado (Reelegido).

Secretario, Sr. Juan Carrasco S. (Reelegido).

Tesorero, Sr. Marcelino Clark C.

Director, Sr. René Lalanne C. (Reelegido).

Este Directorio hizo inmediatamente los nombramientos de representaciones reglamentarias de los puestos que a continuación se indican:

Representante ante el Comité Regional, Sr. Ramón Vallejos.

Representante ante el Tribunal de Pena del Comité Regional de Fútbol, Doctor Jacinto Rojas Pizarro.

Médico Oficial, Doctor José Zemelmann.

Delegado de preferencia ante el Comité Regional, Sr. Luis Vásquez Concha.

Con los triunfos sobre "Huachipato" y "Fiap" nuestra selección de fútbol se distancia sólo a 2 puntos de los punteros

Diez fechas han corrido del Campeonato Regional de Fútbol que con tan buen éxito se viene desarrollando en las canchas de la región.

Nuestra Selección que ha brindado dos triunfos seguidos a la afición se ha situado sólo a 2 puntos de los punteros "Mineriales" y "Naval", corriendo parejo con "Huachipato" y "Serrano". "Fanaloza" también tiene 13 puntos, pero con un partido menos, igual que "Mineriales" que es puntero absoluto.

Sin mayores comentarios, ya que la afición se informa a su tiempo por medio de la prensa ponquista, damos a conocer los últimos resultados.

LOTA-FANALOZA

Taquilla: $ 45,059.—
Arbitro: señor Alejandro Almendra.
Goals: Fanaloza 1.
Lota 0.

LOTA 3 — C. WERNER 0

Borderóx: $ 18,945.—
Arbitro: señor Basilio Camaño.
Goals: M. Fernández, Leal y Sáez.

HUACHITO 3 — LOTA 0

Partido jugado en Talcahuano.
Arbitro: señor V. Jara.
Goals: Villegas (2) y Acosta.

LOTA 2 — VIPLA 1

Borderóx: $ 22,270.—
Arbitro: señor Juan Gourdet.
Goals: Jara (2) por Lota; Salas de Vipla.

LOTA 2 — L. COCHRANE 1

Taquilla: $ 22,830.—
Partido jugado en Concepción.
Arbitro, señor V. Jara.
Goals: Sáez y Jara por Lota; Muñoz del Lord.

UNIVERSITARIO 0 - LOTA 0

Borderóx: $ 22,234.—
Arbitro, señor B. Caamaño.
Goals: no hubieron.

enJueves 4 de Junio.

LOTA 2 — HUACHIPATO 0

Taquilla: $ 24,450.—
Arbitro: Sr. Juan Benavides.
Goles: 2 de Leal, 1 de Jara y 1 de Vásquez.

El triunfo fué inobjetable, la Selección Lotina brindó al público un partido de alta calidad. Fué el resultado de un perfecto entendimiento en sus líneas.

Domingo 7 de Junio.

LOTA 2 — FIAP 0

Taquilla: $ 28,400.—
Arbitro: Sr. Juan Gourdet.
Goles: A los 40 minutos del primer tiempo, gol impecable de cabeza marcado por el puntero derecho Sáez.

A los 35 minutos del segundo tiempo, Jara s ecorre por su ala, burla a cuantos se le opusieron, se cierra sobre la valla de Lamell y le marca el segundo y último tanto del brillante partido.

A esta altura, la Selección lotina con 13 puntos marcha parejo con Fanaloza, Huachipato y Serrano. Minerales es puntero con 15 puntos y 9 partidos, Naval 15 puntos con 10 partidos. Fanaloza con 9 partidos y 13 puntos, puede atropellar hacia la punta.

LUCIANO SALGADO ALEGRIA

ABOGADO

Atiende juicios del Trabajo, Criminales, Civiles y de Comercio (Cheques y Letras)

LOTA

Calle Monsalve N.° 270 - Lunes y Miércoles, de 15 a 17 horas

CORONEL

Calle Montt N.° 910 - Lunes, Miércoles y Viernes, en la mañana

"La realidad chilena evidencia que es muy poco lo que el país obtiene de lo que podría y debería ser, uno de los pilares fundamentales de la Economía Nacional, sus grandes recursos pesqueros"

Interesante charla radiofónica del Dr. B. F. Osorio-Tafall

Chile, el país de la loca geografía, como ha sido certeramente calificado por un afortunado autor, puede considerarse, en verdad, como una isla de cobre y salitre y madera, rodeada de pescado. En efecto, todos conocen sobradamente el papel fundamental que, en la economía chilena, han desempeñado y siguen desempeñando recursos minerales de tan gran valor como el salitre, preciado fertilizante, y el cobre, elemento esencial para la industria. En cuanto a la madera, la creencia en el porvenir que el aprovechamiento inteligente de los recursos forestales, tan abundantes y variados en las regiones lluviosas de Chile, habrá de tener en el proceso de desenvolvimiento económico del país. En cambio, son contados los que miran con conocimiento de causa hacia el mar, hacia ese inmenso y pródigo mar chileno, paradójicamente tan cercano, sin embargo tan remoto por desconocido, y en cuyo seno existe un manantial prácticamente inagotable de valiosos recursos, sobre todo de materiales alimenticios.

Se escribe mucho y todavía se escribirá mucho más; se habla profusamente y continuará hablándose con elocuencia, de la imperiosa necesidad de que Chile mire al mar, a su mar, de cuya existencia se ha venido olvidando, pero en cuyas aguas podrá abrir nuevos rumbos para su progreso y encontrar indditas e importantes fuentes que incrementen su riqueza. Así como descubrir nuevos motivos de deleite y esparcimiento.

Es innegable la contribución del poder marítimo de Chile a la integración de la nacionalidad y a su ulterior expansión. Sin embargo, esta tradición a pesar de hallarse cimentada en la misma raíz de la existencia de Chile como nación independiente, se va perdiendo. No se puede ni se debe permitir tal cosa sólo con el deseo o la ambición de serlo y menos con expresiones literarias. Para lograrlo, utilizando ventajosamente las grandes posibilidades que le tiene abiertas hacia lo, se requiere el conocimiento científico de las aguas que bañan sus extensos y variados litorales; es necesario fomentar la utilización cada vez mayor de las materias primas que el océano les hace llegar, explotar racionalmente y en gran escala el mar como manantial pródigo de materiales alimenticios y se requiere, asimismo, aprovechar de modo inteligente el gran valor recreativo y turístico que ofrecen la región costera y las aguas que la bañan.

La realidad chilena evidencia que es muy poco lo que el país obtiene de lo que podría ser y debería ser, uno de los pilares fundamentales de la economía nacional. Sus recursos pesqueros.

La necesidad, acrecentada cada año de recurrir a nuevas fuentes de grasas y proteínas de origen animal, que el incremento constante de la población demandan con oprecio, obliga, sin excepción, a las naciones del mundo a la más intensa y metódica explotación de todos los recursos alimenticios disponibles. La asistencia técnica para alcanzar la meta de alimentar adecuadamente a la humanidad es uno de los objetivos fundamentales de la Organización de las Naciones Unidas para la Agricultura y la Alimentación.

En Chile, al igual que en los restantes países de la América Latina, puede decirse que han sido casi exclusivamente la producción agrícola y en menos escala la ganadera, las que han subvenido a los requerimientos alimenticios de sus habitantes. Los productos extraídos del mar, no obstante su alto valor nutritivo, son consumidos en proporción que dista mucho de corresponder a la que lógicamente pudiera esperarse dadas las características de los litorales chilenos y la gran riqueza de sus aguas. Sin embargo, los productos del mar constituyen la mejor oportunidad que tiene el hombre para compensar la indudable baja existente en la producción de alimentos en las tierras cultivadas, en las que, como consecuencia de la destrucción del suelo y el descenso de su fertilidad, ha ido reduciéndose paulatinamente, por el abuso a que las ha sometido el hombre, su capacidad de producción.

En Chile la situación alimenticia, que no es brillante por cierto, tenderá que agravarse, si no se le pone remedio a este mal, no sólo por el incremento persistente de su población, el deterioro experimentado por sus tierras y la disminución de los recursos procedentes del suelo, sino porque, aún en el mejor de los casos, la superficie cultivada y la cultivable resultan ya exiguas para cubrir las exigencias alimenticias de una población con incrementada demanda. Debe recordarse que los nutriólogos han elevado a la categoría de principio perfectamente establecido, el dato de que se necesita algo más de una hectárea por individuo para que una población humana se considere adecuadamente alimentada.

Chile cuenta una superficie que se estima próxima a 750.000 kilómetros cuadrados dedica a a agricultura tan sólo el 17% o sea 12.7 millones de hectáreas reuniendo tanto las que se utilizan para fines agrícolas como las destinadas a explotaciones ganaderas. Más de la mitad de dicha superficie, aproximadamente 6.8 millones de hectáreas, son pastizales. El número de hectáreas dedicadas a cultivos alimenticios no sólo de 3.2 millones, de las cuales el 80% corresponden al cultivo cereal, principalmente trigo. Aún en el supuesto de que toda la superficie cultivada, sea cosechada, lo cual dista mucho de la realidad, lo cierto es que para una población de 6.000.000 de habitantes, cada chileno, en las condiciones actuales dispone solamente de la mitad de la tierra necesaria para encontrarse apropiadamente alimentado con los productos del país. La inferencia lógica es que, de no completar su dieta con otros productos, y singularmente con los obtenidos por la importación, recibiría solamente la mitad de los alimentos que deben constituir la dieta normal del individuo.

Si se atiende al contenido en calorías, la ración alimenticia media del chileno, calculada por la FAO para el año 1948, es de unas 2.350 calorías por día, habiéndose fijado las necesidades diarias por habitante en 2.650 calorías. En cuanto a la calidad de dicha dieta es bien conocido el hecho de su constitución disarmónica con predominio excesivo de carbohidratos y un cambio déficit de grasas y proteínas, vitaminas y algunos elementos minerales indispensables. No hay que insistir por ser perfectamente conocidas en las convenciencias de una dieta bien equilibrada para la conservación de la salud y la prevención de numerosas enfermedades. Si se tiene en cuenta la creciente disminución de los recursos procedentes de la tierra, a que antes hicimos referencia, debemos mirar hacia el mar para utilizarlo como excelente y segura fuente de productos alimenticios. valiosos tanto por su valor nutritivo como por el bajo precio a que se pueden colocar en el mercado. Es de todo punto necesario; si se pretende mejorar la situación alimenticia del chileno, conceder más importancia a los productos pesqueros, siguiendo con ello las recomendaciones de los expertos en nutrición que desde tiempo atrás han reconocido que "Las proteínas suministradas por la carne del pescado influyen todas las que son necesarias para el crecimiento y la salud del organismo humano".

Las aguas del mar son más ricas que las tierras cultivadas en las substancias nutritivas esenciales. La abundante vida microscópica vegetal en las capas superiores e iluminadas de las aguas transforma estos principios nutritivos en una considerable variedad de materiales formados por carbohidratos, grasas, proteínas y vitaminas, y que además contienen indispensables elementos minerales, entre ellos el hierro, el cobre y el yodo. A expensas del fitoplancton vive una extraordinaria gama de animales, en una sucesión de cadenas alimenticias de gradual complicación, hasta llegar a los peces y otros organismos marinos, que el hombre utiliza como alimento.

Las proteínas, verdaderos alimentos plásticos, y las grasas, excelentes alimentos termógenos y vehículos de las vitaminas liposolubles, son los productos nutritivos más valiosos para el desarrollo humano y la reparación de las pérdidas que el organismo sufre por el ejercicio de las actividades fisiológicas. Los pescados y mariscos forman un excelente y también barato manantial de dichos principios, de fácil digestión y rápida asimilación. La sardina, por ejemplo, es la fuente más económica de proteínas con que puede contar el hombre. Los estudios realizados en el valor nutritivo de las proteínas contenidas en las partes comestibles de diversas especies de peces, moluscos y crustáceos han revelado cifras muy altas. Si se fija en 100 el valor nutritivo de las proteínas de la carne, se representaría por 90 el de la sardina, corvina, camarón y sierra, por 80 el del bacalao, y el salmón, frente a sólo 63 de la carne de vacuno. Las proteínas particularidades que los peces ricos en reservas grasas y aceites contienen proteínas de mejor calidad que las especies menos grasas.

Los productos pesqueros contienen además, en forma orgánica fácilmente asimilable, crecidas proporciones de elementos minerales, en particular de aquellos que como el hierro y el cobre desempeñan importancia extrema importancia en el organismo animal. En este particular, el valor nutritivo de las ótras es extraordinario ya que contienen de hierro 0.0075 por ciento del peso de la parte fresca comestible y 0.0037 el cobre frente a 0.002 - 0.00002 en la leche y 0.009 - 0.0001 en la carne de res, respectivamente. El yodo tan necesario para la prevención del bocio, se halla en los productos del mar en proporción doscientas veces superior a la contenida en la leche, los huevos y la carne de vacuno. El valor nutritivo de los pescados y mariscos no sólo se desprende de su riqueza en grasas, proteínas y minerales, sino también por su contenido en vitaminas. En este aspecto los pescados y mariscos constituyen una fuente excelente y barata de vitaminas A y D y algunas del complejo B.

Sin embargo, las extracciones pesqueras en Chile, si bien han ido acrecentándose notablemente en el curso de los años recientes, sobre todo desde que se desarrolló la pesca de arrastre, no guardan, a juicio nuestro, proporción con la cuantía de los recursos pesqueros del mar chileno. Entendemos que debiera hacerse todo lo posible por modificar esta situación, a fin de utilizar los variados recursos que el mar ofrece y en cuya producción no se necesita realizar prácticamente gasto ni esfuerzo alguno. El cultivo de la tierra y la cría del ganado exigen cuantiosos dispendios y reiterados esfuerzos. Para el primero es indispensable, considerada la agricultura con un criterio moderno, la preparación de los suelos, su adecuada fertilización, la selección científica de las semillas, las labores culturales, la adopción de los más convenientes métodos de cultivo, el empleo de maquinaria agrícola, la lucha contra las enfermedades y plagas que atacan a las cosechas, antes de llegar a la fase de la recolección de los productos que han de ser utilizados por el hombre para la satisfacción de sus perentorias necesidades.

Por lo que respecta a la ganadería, exigentes cuidados conducentes a la cría, selección y mejora de las razas correspondientes, para obtener de ellas el máximo rendimiento en las diversas funciones económicas de producción: trabajo, carne, lanas, cueros, leche, etc. No es del caso exponer aquí los numerosos cuidados que el ganadero debe prodigar constantemente a sus rebaños. En cambio, la situación es bien diferente en cuanto se refiere a la aprovechamiento de los incontables recursos bióticos del mar. En la producción de peces, moluscos y crustáceos, de importancia comercial o de todo alimenticio, el hombre encuentra en el mar, como quien dice, la mesa abundantemente servida y todo su trabajo, con ser "muy meritorio e incluso arriesgado, se limita a extraer de las mismas medios muy diversos una reducida parte alicuota de la cosecha anual de los mares.

En el año 1950 la producción chilena de pescado en bruto, es decir el peso del pescado y el marisco entero, tal como se desembarca, no la parte utilizable o comestible, fué de 69.000 toneladas de pescado y de 17.000 toneladas de mariscos, siendo el pescado y el marisco, el coeficiente correspondiente a su valor nutritivo expresado en calorías, que es de 600 calorías en promedio, por cada kilo de pescado y 250 por cada kilo de marisco. La producción total del país representa alrededor de 46 millones de calorías. Ahora bien, si admitimos que en Chile la ración diaria promedia expresada en calorías es de 2.350 para por persona, resulta que la producción pesquera de Chile serviría para alimentar 20 millones de personas en un solo día. Pero como Chile no tiene 20 millones de habitantes sino aproximadamente 6 millones, su producción pesquera total podría alimentar a esta población durante 3 días y medio. Esto nos da una primera idea de la escasa importancia relativa que en la hora de pesquera en Chile.

En el año 1951 la producción total de pescados y mariscos en el país fué de 93.000 toneladas, descompuestas así: 73.000 fueron de pescados y 20.000 toneladas de mariscos. Esta producción bruta corresponde a una retención de cerca de 15 kilos y medio por habitante y año. Sin embargo, este dato es ilusorio porque no representa la verdadera fracción utilizada como alimento. Si se quiere determinar con exactitud la cantidad de productos pesqueros consumidos por la población hay que eliminar los desechos a base de la fracción comestible del producto. Rehaciendo los cálculos sobre esta base más firme y utilizando las estadísticas correspondientes a 1951 resulta que el verdadero consumo por habitante en dicho año fué de 3.73 kilos de pescado y 0.47 kilos de mariscos, componiendo un total de 4.20 kilos por habitante y año.

Si se comparan con otros países latinoamericanos, el consumo de productos marinos en Chile es relativamente alto, pero este hecho no constituye ninguna justificación para progresar con lentitud en el fomento pesquero de Chile. Las autoridades que intervienen en el abastecimiento de alimentos a la población deben tener en cuenta, con los productos marinos ofrecidos a precios asequibles y dotados de la mejor calidad, pueden constituir una verdadera solución al problema alimenticio de Chile, sin tener que recurrir a la fácil pero dispendiosa medida, porque cuesta valiosas y muy necesitadas divisas, de importar artículos del extranjero.

De modo alguno se pretende que el pescado desplace o substituya a la carne o a otro producto alimenticio similar, sea leche, queso, etc. A lo que se aspira es complementar estos artículos alimenticios y a reducir o suprimir su costosa importación con el consumo del pescado utilizando un valioso recurso que se tiene a la mano.

No hay que vencer obstáculos insuperables para imprimir ritmo acelerado al fomento pesquero de Chile. Incluso con los medios de que la industria dispone actualmente hay posibilidad de aumentar la producción. El problema fundamental es estimular al consumidor para que haga un uso más extendido de los productos del mar. Tan sólo como un mercado nacional de volumen suficiente podrá desarrollarse en Chile una industria pesquera y conservera en escala que acaso hoy no podemos sospechar y con ello se robustecerá considerablemente la economía nacional y mejorarse el bienestar de la población.

Del mar para su cocina

Ensalada de huevos de pescado

Ingredientes: ½ kilo de huevos de pescado. 2 lechugas, 2 huevos de gallina, aceitunas, aceite, un limón.

Preparación

Se cuecen los huevos de pescado en agua con sal; se pelan y se corta muy finita; se une con los huevos de pescado, se aliñan muy bien, se cubren con mayonesa preparada con dos yemas.

Se adornan con huevo duro y tiritas de aceitunas.

Pescado en perejil

Ingredientes: 500 gramos de cualquier pescado. 2 tazas de perejil bien picado, 1 limón, 6 cucharadas de aceite, sal, pimienta, ajos, 1 kilo de papas para puré.

Preparación

El pescado se limpia bien, se aliña y se corta en trozos, si son pejerreyes se dejan enteros.

En una cacerola se coloca el aceite, el perejil picado muy finito, sobre esto se arregian los trozos de pescado, se le ponen los ajos cortados finalmente, se exprime el jugo del limón y se pone a fuego lento sin destapar ni mover la olla.

Antes de media hora estará listo para servirlo.

Con las papas se prepara un puré y con esto se acompañará el guiso.

Huevos de pescado rebosado

Ingredientes: 2 docenas de huevos de pescado, 3 cucharadas de harina, 1 taza de leche, 3 huevos, pimienta, sal, aceite para freir.

Preparación: En una cacerola con agua hirviendo con sal, se echan los huevos de pescado ya lavados. En cuanto suelten el hervor se retiran del fuego y se escurre en agua.

Las claras se baten y se unen con las yemas, se va agregando leche alternada con harina hasta dejar un batido espeso que se aliñará con sal y pimienta; por este batido se irán pasando los huevos que se freirán en manteca o aceite bien caliente. Se sirven acompañados en arroz graneado o ensalada de cualquier verdura.

Sastrería "EL MUNDO"
CUIDA SU PRESENTACION
Confíenos la ejecución de su traje, será la llave de todos sus éxitos
SASTRERIA "EL MUNDO"
CAUPOLICAN 340 - LOTA

Hechuras de Ternos y Abrigos con materiales de optima calidad - Trabajo garantido lo encontrará Ud. en

Sastrería "CONTRERAS"

CASIMIRES NACIONALES - ULTIMAS NOVEDADES - BONITOS DISEÑOS - VISITENOS

Matta 475 - A unos pasos de la Estación de los FF. CC.

(Viene de pág. 3)

nombres del aguerrido jugador de fútbol Manuel Arévalo a quien se le rindió especial homenaje, al socio más antiguo señor Armando Pinto, y el acto muy significativo del nuevo socio señor Roberto Villagra que hizo el obsequio de varios cuadros con los retratos de los más destacados cracks del fútbol nacional, los que adornarán el local social.

Así, en medio de un ambiente de alegría, cohesionándose los espíritus en un mismo ideal, con ofrenda de palabras, versos, canciones y el himno patrio como marco dorado de la fiesta, fué celebrado el 48º aniversario del club que lleva el nombre del indómito guerrillero chileno "Manuel Rodríguez".

* * *

BENDICION DEL EQUIPO DEL NUEVO CLUB DEPORTIVO "CENTENARIO"

Fué fundado el 4 de Enero del presente año por un grupo de entusiastas deportistas. Desearon rendir un vivo homenaje al primer centenario de las minas de carbón, y bautizaron así al nuevo club que nace a la vida deportiva y social bajo promisores auspicios.

El Presidente señor Juan M. Zapata G., está secundado por un directorio activo y diligente; la asamblea compuesta por niños y juveniles en su mayor parte brinda una efectiva cooperación, de ahí entonces que esta nueva institución haya avanzado en forma apreciable en tan corto tiempo, pues ya realizó una fiesta social en el Casino Obrero la que dejó un beneficio con el que se ha podido adquirir los equipos para sus divisiones infantiles y juveniles de fútbol.

El Domingo 7 solicitaron los auxilios religiosos del Padre Campos Menchaca para dar la bendición a los equipos. Sirvieron de padrinos la señora Raquel O'Rilley de Ruiz y su esposo el doctor Rafael Ruiz F.

El acto fué sencillo, pero habla en alto de la disciplina, cooperación y entusiasmo de los directores y asociados.

Hubieron breves discursos del Presidente, del señor Norman Bull en representación del Departamento de Bienestar, del doctor Rafael Ruiz F., y variados números de recitaciones, y música ejecutada por el conjunto de guitarras del Club "Centenario".

El Directorio hizo entrega de banderines a la madrina señora Raquel de Ruiz y al señor Norman Bull.

Finalizó el acto con un cóctel ofrecido por el Directorio del Club a sus invitados.

Los Conquistadores de la Antártida

Por Francisco Coloane

(Continuación)

En la puerta principal los esperaba de pie el sargento Ulloa.

—¿Qué ha pasado, mi sargento? —preguntó Alejandro, mientras le tendía la mano.

—El Presidente de la República ha muerto —contestó el sargento con un acento grave en la voz.

—¿Su Excelencia don Pedro Aguirre Cerda?

—¿Don Pedro? —agregó el Jefe Blanco.

—Sí; don Pedro, que es el nombre con que todo Chile lo llamaba cariñosamente —replicó el sargento Ulloa.

—Triste noticia; era un gran Presidente —intervino el suboficial Poblete, acercándose al grupo, y agregó—: Yo lo conocí personalmente cuando viajó a Punta Arenas en el "Araucano", el buque-madre de los submarinos. Era un hombre sencillo, querido por todo el mundo. A veces se le veía bajar al recinto de los marineros y charlar con ellos y hasta sentarse a su mesa y compartir con la tripulación el modesto rancho.

—Representaba una nueva época en Chile, y quién sabe si haya alguien que se ponga a la altura de su comenzada obra, para continuarla —agregó el sargento Ulloa.

El cabo Frías y el radiooperador Solzona se acercaron al grupo; en todos se notaba que la noticia los había afectado hondamente.

—Murió ayer a las 13.37 horas, en la Casa de la Moneda.

—Era el Comandante en Jefe de las Fuerzas de Mar, Tierra y Aire —dijo otro.

—Era un gran hombre —recalcó el sargento Ulloa, y agregó—: El mejor homenaje que se le puede rendir no es la tristeza, sino la acción. El agrandó el alma y el cuerpo de Chile. A él se debe el decreto que extiende los límites de nuestro país hasta la Antártida. Si antes mi viaje tenía un objetivo, ahora tiene otro principal; iré a esas tierras y clavaré allí nuestra bandera sin el crespón y en memoria de su nombre. ¡Adelanto mi viaje y parto cuanto antes, si es posible hoy mismo, hacia la Antártida!

—La goleta de Geban está perdida para nuestro viaje— interceció el Jefe Blanco.

—¿Y el "Agamaca" acaso no está allí? —replicó el sargento, indicando con un gesto al cúter anclado en la bahía.

—Sí; pero habría que echarle una revisada.

—¿Qué le falta?

—Un poco de calafate en la cubierta.

—¿Nada más?

—¡Nada más!

(Continuará)

Perfetti, Hernández y Cía. Ltda.

CONCESIONARIOS

ECONOMATO LOTA ALTO

"COMO SIEMPRE A SUS ORDENES"

OFRECEMOS:

LITERAS DE DOS CAMAS

NUEVAMENTE LLEGARON:

ALMOHADAS DE LANA Y LANGRIZ - CAMAS DE COTY Y DAMASCO

CATRES DE 1½ Y 1 PLAZA

Próximamente se Recibirán Artículos de Vidrio para Regalo

Consulte Precios y Condiciones

ACTUALIDAD GRAFICA DEL MES

400 alumnas asisten a las clases diurnas que los días miércoles de cada semana, imparten las damas del Centro Obrero de Instrucción. La foto capta a un grupo de alumnas de los cursos de costura

Quinteto ofensivo del "Almacén de Materiales" que en match amistoso venció al "Maitenes" de Carampangue 5 x 3.

Matrimonio del señor Hugo Fica, con la señorita Raquel Cisternas, bendecido en la Iglesia San Matías

Directorio de la Brigada de Scouts de la Escuela "Matías Cousiño", reunido el día de San Jorge, Patrono de los Scouts

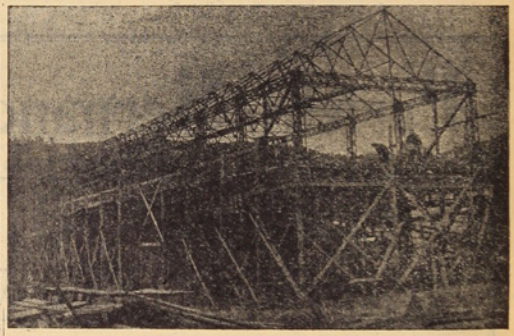

Nuevos aserraderos construye la Sociedad Agrícola y Forestal Colcura S. A.

ESTA ES LA CASA DE SU CONVENIENCIA

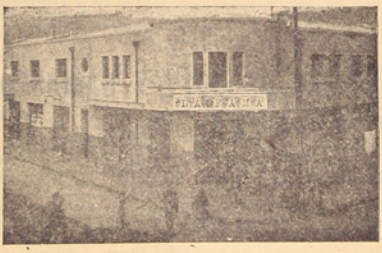

TIENDA "LA FAMA"

OFRECE A LOS PRECIOS MAS CONVENIENTES:

COLCHONES, los famosos CATRES "CIC", SOMMIERES de cintas de acero y corrientes, toda clase de MUEBLES para los hogares, ROPA DE CAMA y miles de artículos que Ud. puede pasar a ver sin compromiso alguno.
Confecciones de la más variada calidad, tanto para caballeros, señoras y niños. — ABRIGOS Y TRAJES.

Pedro Aguirre Cerda 700, esq. Caupolicán - Teléfono 44 - LOTA

Impreso en los Talleres de la Litografía Concepción, S. A. - Concepción (Chile) - 2000

Año XXVIII - N.° 491
Lota Alto

Julio de 1953
Precio: $ 5.—

La Opinión de Lota

PERIODICO MENSUAL PARA LA REGION CARBONIFERA -:- LOTA Y CORONEL

Deportistas del Club de Empleados de Lota, posan para nuestro periódico frente al Monumento al Héroe de Iquique, Arturo Prat

El Padre Campos Menchaca recibe una ofrenda floral de una hija de pescadores de la Playa el Blanco

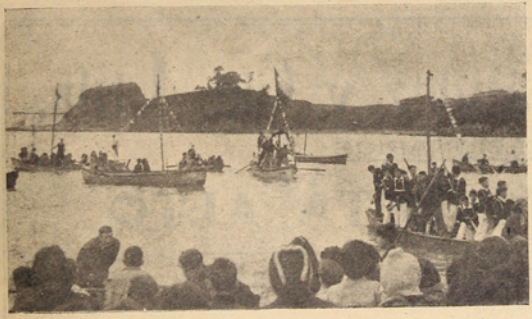

Aspecto de la tradicional procesión que efectúan los pescadores de la Playa el Blanco

LOUTA IMPERIO

que tuvo destacada actuación en la velada artística en homenaje al Rvdo. Padre Pedro Campos Menchaca

Oficiales del Curso de Alto Mando que realizaron una visita a la localidad. Al centro el General de Ejército Don Luis Jerez, a su izquierda el Sr. Armando Hodge, Sub-Administrador de la Compañía

La Amistad de los Libros

Hay un cuento oriental en que se trata de dos hombres, uno de los cuales era rey, pero soñaba todas las noches que era mendigo. Al contrario el otro era mendigo y soñaba que era rey y que vivía en un palacio. No sé si el rey era el más feliz de los dos.

La lectura nos permite ser verdaderos reyes si queremos, y habitar en los más suntuosos palacios; y, aún vale más, nos transporta ante las montañas o el mar, a las más bellas regiones del mundo, sin fatigas, sin hastío y sin gastos.

Hanse comparado a menudo los libros con los amigos; pero mientras que entre nuestros compañeros, la implacable muerte se complace en quitarnos los mejores, el tiempo, por el contrario, mata los malos libros y purifica los buenos.

Hay libros que nada valen; leerlos sería perder el tiempo. Los hay tan perniciosos que no pueden leerse sin mancharse. Casos hay en los cuales conviene estar advertidos de los riesgos y tentaciones de la vida; pero todo lo que con el mal nos familiariza, es un mal.

Hay libros en abundancia, por fortuna, que es imposible leerlos sin sentirse mejores. Los libros más hermosos nos elevan hasta regiones de pensamientos desinteresados en que toda consideración personal llega a ser insignificante, y en que se olvidan todos los cuidados y zozobras de este mundo.

JHON LUBBOCK.

La Amistad

Cultivo una rosa blanca
En Junio como en Enero,
Para el amigo sincero
Que me da su mano franca.

Y para el cruel que me arranca
el corazón con que vivo,
cardo ni ortiga cultivo:
¡cultivo una rosa blanca!

JOSE MARTI (Cubano)

Sastrería
"CARRILLO"
RECIBE HECHURAS
Confecciones en Trajes para:
Caballeros
Damas
Niños
SIEMPRE CON LOS PRECIOS MAS BAJOS
Pedro Aguirre Cerda 415
LOTA
HERIBERTO CARRILLO VEGA

EVOCACION

Clara la evocación. El sortilegio
que hace mi soledad cuando te nombro,
te acerca en la penumbra del silencio
y en la ternura de mi fe te escondo.

Ahora estás en mi porque te sueño,
entristecido, vagabundo, absorto,
como a la luz, la noche en que me pierdo
bajo este cielo que no ven tus ojos.

Ya no te irás. La mano te retengo
junto a mi corazón suficiente y hosco
para que sientas que con ritmo eterno
hasta mi sangre, sin querer, te nombro.

Si esta es la realidad o es mi deseo,
¡qué importa, al fin, y para bien lo ignoro!
si el corazón te lleva sin saberlo
y en la ternura de mi fe te escondo.

CARLOS PRENDEZ S.

Lo que Pío Baroja opina sobre la poesía moderna

Un periodista madrileño consiguió entrevistar al famoso escritor vasco. Al deseo del periodista de saber lo que Pío Baroja opinaba sobre la poesía moderna, contestó:

—No la entiendo ni me interesa. Esa poesía metafísica, como la he oído llamar a veces, no me cae en gracia. La poesía es más bien un sentimiento. Yo gozo con Berceo, el Arcipreste, San Juan de la Cruz, Santa Teresa, Rosalía de Castro, Antonio Machado, Manuel ño, por favor... Los franceses Verlaine y Baudeloire me gustan. Pero esa poesía obscura de hoy en la que hay que preguntarle al poeta qué quiere decir... ¡vamos hombre!

La vida moderna es complicada ya y no es justo que la poesía venga a complicarla más.

¡Menos mal que aún hay hombres que se atreven a decir estas verdades de sentido común!

Oración a los árboles

Soy pan de bondad y flor de belleza.
Soy quien da albergue a los pájaros que libran de insectos a los campos.
Soy quien mejora el clima, quien regulariza las lluvias.
Si me amas como merezco, defiéndeme contra los insensatos.

La Mujer y el Filósofo

El filósofo.—Un alma sensible es un veneno para la razón.
La mujer.—No tiene razón quien se defiende de ese veneno.
El filósofo.—¡Admirable razón! ¡Desagradable veneno!
La mujer.—¡Grato veneno! ¡Desagradable razón!
El filósofo.—¡Fuera el veneno! Hay que rendirse a la razón.
La mujer.—¡Abajo la razón! Yo pido veneno.

Perfetti, Hernández y Cía. Ltda.
CONCESIONARIOS
ECONOMATO LOTA ALTO
"COMO SIEMPRE A SUS ORDENES"
OFRECEMOS:
LITERAS DE DOS CAMAS
NUEVAMENTE LLEGARON:
ALMOHADAS DE LANA Y LANGRIZ - CAMAS DE COTY Y DAMASCO
CATRES DE 1½ Y 1 PLAZA
Próximamente se Recibirán Artículos de Vidrio para Regalo
Consulte Precios y Condiciones

La Opinión de Lota

LOTA ALTO, JULIO DE 1953.

LOTA NECESITA UN LICEO

No se concibe el progreso de una ciudad si sus adelantos materiales no marchan paralelos con sus avances culturales, pues la materia sin espíritu es algo inerte, con contrasentido del progreso.

Basada en estas consideraciones fundamentales, la Compañía, siguiendo la huella trazada por don Matías Cousiño, ha tenido entre sus principales preocupaciones todo lo que atañe a la educación de nuestro pueblo. Y para ello ha levantado en esta zona minera modernos planteles de enseñanza, reconocidos por las propias autoridades educacionales como un modelo en su género.

Prosiguiendo su tarea en este sentido, recientemente, al conmemorar la industria cien años de trabajo y de esfuerzo al servicio del país, inauguró la Escuela Centenario, en pleno barrio minero de Lota Alto que vendrá a servir las necesidades educacionales de centenares de hijos de nuestros obreros.

Pero, si consideramos la densa población escolar de Lota y las inquietudes de superación que bulle en cada hogar, llegaremos a la conclusión de que no basta este laudable esfuerzo de la iniciativa privada y se impone, por consiguiente, una acción más decidida en pro del fomento educacional por parte del Fisco.

En efecto, es deber de los Poderes Públicos atender en mejor forma todo lo que atañe a la educación popular, construyendo los locales primarios que faltan e impulsando, de una vez, hasta cristalizarla en realidad, la mayor aspiración cultural de esta zona, cual es la de contar, cuánto antes, con un Liceo donde puedan continuar sus estudios nuestras juventudes egresadas de las escuelas primarias de la localidad.

En la actualidad significa un sacrificado esfuerzo proseguir los estudios secundarios, pues frente a la ausencia de un plantel de esta categoría en la región, los estudiantes deben trasladarse hasta Concepción, con los consiguientes gastos para la economía del hogar y con no menos peligros derivados de la distancia y el transporte diario desde Lota o Coronel hasta la capital penquista.

El señor Ministro de Educación, don Juan Gómez Millas, durante su primera visita oficial a esta provincia, declaró que eran sus propósitos atender las necesidades de la enseñanza primaria y secundaria en estas zonas del trabajo.

Si bien es cierto que aún faltan muchas escuelas primarias que den cabida a la totalidad de la población de edad escolar, no es menos cierto que la creación de un Liceo vendrá a solucionar muchos problemas del presente y a abrir un porvenir auspicioso a nuestra juventud estudiosa.

La zona del carbón, que día a día trabaja por la economía nacional y que contribuye con su riqueza y su brazo a la prosperidad fabril del país, tiene sobrado derecho a contar con un Liceo.

Seguir postergando su creación es desoir el clamor de la opinión pública que reclama un plantel de educación secundaria, y, a la vez, constituirá no dar cumplimiento a promesas reiteradas de quienes tienen en sus manos la dirección superior de nuestra enseñanza.

Manifestación de despedida al señor Iván Bull Smith

El sábado 25 del mes pasado se verificó en uno de los salones del Casino de Empleados, la manifestación que el personal de la Sección Pagos, ofreció al señor Iván Bull Smith con motivo de su traslado a la capital.

La manifestación fué ofrecida a nombre de los jefes y del personal, por el señor Manuel Suanes Klauss, quien dejó de manifiesto el pesar con que sus compañeros veían el alejamiento del caballeroso amigo.

Después de simpáticas actuaciones de los señores Gilberto Gallardo, L. Benito Moraga R., Herreros y señorita Alicia Jara, que imprimieron un sello de alegría al acto, hizo uso de la palabra el festejado, quien en sentidas frases agradeció el sencillo, pero muy significativo homenaje, formulando votos porque siempre reine entre el personal el espíritu de comprensión y compañerismo que los mantiene unidos y florecen en actos como el presente. Agradeció la confianza de sus Jefes y cooperación de sus compañeros de oficina.

Entre otros asistentes anotamos los siguientes nombres: Señores Luis Muñoz Ortiz, Juan A. Faúndez, Gabriel Barra B., Manuel Suanes K., Federico Ramírez S., Eduardo Moraga R., Roberto Badilla, Luis Parra Sanhueza, Gilberto Gallardo R., Lautaro Benítez, Simón Pérez C., Alfonso Ayala, señorita Alicia Jara, Gregorio Salgado, Juan Rioseco, Bienvenido Alvear, Raúl Riffo, Renato Moraga, Candelario Garrido B., Carlos Pablaza Vera.

Nuevo Directorio de las Damas Rotarias

Presidente fué elegida la Sra. Cristina de Hodge -Se proyecta realizar una kermesse para beneficio de obras sociales

En reciente sesión de las damas rotarias de la localidad, se procedió a la elección de la nueva mesa directiva, tratándose a continuación de importantes asuntos, entre estos el de realizar una Kermesse en el mes de Agosto próximo, cuyo beneficio será para diversas obras sociales. El Directorio quedó formado de la siguiente manera:

Presidente, Sra. Cristina de Hodge.

Vicepresidente, Sra. Luisa de Laemmerman.

Secretaria, Sra. Lina de Trabucco.

Tesorera, Sra. Sylvia de Courard.

Protesorera, Sra. Celia de Ruiz.

Primera Directora, Sra. María de Nagel.

Segunda Directora, Sra. Delia de Rivas.

Tercera Directora, Sra. Paulina de Giralt.

Nueva Directiva tiene Liga Protectora de Estudiantes de Lota

Ante la casi totalidad de los socios y público asistente, en el salón de honor de la Ilustre Municipalidad de este puerto, llevóse a efecto el viernes 19 del mes pasado, la renovación de la directiva de la Liga Protectora de Estudiantes de Lota, la que quedó como sigue:

Presidente, señor Héctor Horta Urbina (Jefe de Impuestos Internos).

Vicepresidente, señora Blanca Sáez Astorga (Directora de la Escuela N° 11 de Mujeres).

Secretario, señor Fernando Rodríguez González (Inspector 2° de la Escuela Industrial).

Prosecretario, señorita Margarita Santos (Profesora de la Escuela N° 21).

Tesorero, señor Fernando Pérez Avilés (Director de la Escuela N° 21).

Protesorero, señorita Elba Contreras Inostroza (Directora de la Escuela Vocacional).

Directores: Sres. Luis Muñiz Godoy, Aldo Tiffi, Eleuterio 2° Caro Tapia, Ramón Carrasco y Atricio Fernández.

Comisión Revisora de Cuentas: Sres. Roberto Badilla, Miguel Quiroga, Flor Saavedra de González y Pedro Vera.

ACTUALIDADES DEL MES

Oficiales del Ejército visitan Lota

El miércoles 24 del mes pasado se vieron en nuestra localidad los uniformes de los señores Oficiales de nuestro Ejército. En rápida visita por la región llegó el Jefe del Estado Mayor, General Luis Jeréz, acompañado de un grupo de Oficiales del Curso de Alto Comando.

Atendidos por el señor Armando Hodge, Sub-Administrador de la Compañía y otros Jefes, visitaron las obras de los pique nuevos, diferentes secciones de trabajo, Colectivo Obrero, Poblaciones, Gimnasio, Piscina, Escuelas y Casino de Obreros.

Cerca de las 13 horas terminó la visita, pasando a los comedores reservados del Casino de Empleados en donde se les tenía preparado un almuerzo.

*

Las noches frías fueron factor negativo en el Baile-Kermesse del Cuerpo de Bomberos de Lota

No faltó entusiasmo de parte de los organizadores, ni cooperación de ninguna especie. Tampoco se puede culpar a la falta de propaganda que estuvo anticipada y bien dirigida. Fueron las noches de intenso frío las que restaron brillo al tradicional baile de los voluntarios del Cuerpo de Bomberos "Matías Cousiño".

Por las causas conocidas, no pudo realizarse esta fiesta en el propio local en donde esta fiesta de beneficio produce los frutos esperados, proporcionando a la vez una diversión social que por su organización imprime un sello característico, destacándose como la fiesta social más prominente del año.

Las noches del sábado 27 y domingo 28 fueron de un frío intenso, y pese al magnífico conjunto orquestal que se contrató para los bailes, la temperatura del entusiasmo fué baja, y así el rendimiento económico.

Pese a este factor negativo originado por la estación invernal, se obtuvo un regular beneficio, con lo que el Cuerpo de Bomberos podrá hacer frente a sus compromisos, para continuar en la ruta de su deber.

Los organizadores nos piden insertar sus agradecimientos a la Compañía por todas las facilidades otorgadas, como también al público que soportando el rigor del frío acudió al Gimnasio.

*

Las tradicionales fiestas de San Pedro y San Pablo

Como en otros años y continuando con una tradición, en la bahía de Lota se llevó a efecto la procesión de San Pedro, Santo Patrono de los pescadores.

La Sociedad de Pescadores "Juan José Latorre" y el Sindicato Industrial de Pescadores de Lota, tuvieron bajo su responsabilidad los actos en la bahía, congregándose enorme cantidad de espectadores para presenciar la procesión. La embarcación que llevaba la imagen de San Pedro fué seguida por numerosos botes y embarcaciones motorizadas ofreciendo un magnífico espectáculo.

Tanto en las Iglesias de Lota Bajo como la de Lota Alto, se oficiaron Misas que llevaron hasta los templos infinidad de fieles para rendir culto a la divina memoria de los apóstoles San Pedro y San Pablo.

Nombramientos municipales se han cursado

En el mes de Junio pasado y a iniciativas del Alcalde señor Humberto Laurie Oliveira, se cursaron los siguientes nombramientos ad-honorem para servir los intereses de la Comuna de este mineral:

Inspector de Espectáculos Públicos de Lota Alto y Lota Bajo, don Alfonso Alvarado Ulloa.

Agente de la Caja Nacional de Ahorros.

Inspector del Tránsito Público de los mismos sectores más arriba señalados al señor Urbano 2° Lillo Simns;

Representantes del Comercio ante la Junta Clasificadora de Patentes, a los señores Pedro González Candia y Julio Leon Hevia;

Visitadora Social de la Ilustre Municipalidad a la señora Ena Venegas de Seguel;

Matrona de la Ilustre Municipalidad a la señorita Irma Vera Flores.

Actividades de la Cooperativa de Consumos de los Empleados de la CCIL.

En la última reunión de accionistas se dió a conocer la buena marcha de la Cooperativa.—Fueron elegidos nuevos miembros del Directorio.—Resumen Estadístico de la Sociedad.

El Jueves 18 del mes próximo pasado, se efectuó a las 19 horas en los altos de la Oficina de Población, la reunión de accionistas de la Cooperativa de Consumos de los EE. de la CCIL. con el objeto de imponerse de la marcha financiera de la misma y renovar el Directorio conforme lo estipulan los estatutos.

A la hora convenida, el titular don Hugo Rojas Plaza, abrió la reunión que contó con una asistencia bastante apreciable de accionistas.

El Presidente, conforme a la tabla, dió lectura a una amplia y bien detallada exposición, donde pasó revista a la labor realizada. La memoria del Honorable Directorio fué escuchada con mucha atención. Al término de ella, una salva de aplausos saludó su final lo que venía a rubricar la satisfacción de los señores accionistas por la conformidad como es llevada la institución.

A manera de comentarios estamos en situación de añadir que pese, al todavía reducido margen de capitalización, las inversiones realizadas, como así mismo la alta cuota lograda por acción, son índices claros de que la Cooperativa ha logrado llevar a efecto los fines sociales y económicos para que fuera creada.

La Junta de Vigilancia, leyó su exposición, detallando con altura de miras, lo que a su juicio merecía reparos, demostrando en esto un cabal entendimiento. Dicha exposición mereció también prolongados aplausos.

Se siguió a continuación un largo debate, cuya finalidad era precisar algunos conceptos cooperativistas.

Como era punto de importancia elegir nuevos miembros, se procedió en seguida a su elección. Detallamos a renglón seguido las personas en quienes pesan los destinos futuros de la Institución.

Consejeros Titulares

Señores Marcelino Clark, Mariano Campos M., y Aldo Tiffi Hidalgo.

Consejeros Suplentes

Por aclamación fueron designados los señores Alejandro Parra, Gilberto Gallardo y Rodolfo Bosshardt.

Junta de Vigilancia

En calidad de titulares fueron elegidos los señores Rolando Sanhueza, Arturo Mir y Antonio Pampaloni, este último por aclamación.

Suplentes

Por aclamación fueron designados los señores Herminio Peirano y Arturo Pinto.

Es satisfactorio agregar que la Cooperativa en su corta existencia y pese a lo exiguo de su capital, se encuentra en un evidente tren de superación. Es natural que mucha parte de ello se deba al criterio del Honorable Directorio que encuentra su más fiel interpretación en la persona del señor Gerente don Heriberto Troncoso U., persona entendida y que ha puesto el máximo de su capacidad y reconocida eficiencia a objeto de que la Institución logre el pie de adelanto en que se encuentra. Con el propósito de dar una idea más exacta de la marcha a que nos referimos insertamos a continuación un cuadro estadístico.

Resumen Estadístico de la Sociedad

Desde su Fundación, 1948 a 1952

	1948	1949	1950	1951	1952
	5½ meses				
Capital	$ 323.950.—	$ 426.200.—	$ 994.478.30	$ 1.382.008.08	$ 1.879.758.23
Fondo de Reserva	5.513.74	12.792.70	124.095.06	279.574.95	486.174.73
Excedentes	27.568.69	36.394.80	380.087.31	720.848.17	909.636.—
Compras	834.591.42	3.566.920.28	5.047.548.36	8.288.616.98	10.636.110.06
Ventas	714.644.20	3.373.434.10	5.508.364.37	8.613.217.01	11.510.354.64
Muebles y Utiles	27.963.—	44.843.—	53.361.—	106.541.—	199.377.23
Bonificación Capital			48.653.50	90.223.13	131.883.19
Consumos	22.054.95	43.891.83	250.774.80	457.621.48	559.740.30
Seguros vigentes		9.435.—	14.430.—	17.408.—	38.729.30

NUEVO TIMONEL DE LA SOCIEDAD COOPERATIVA DE CONSUMOS FUE ELEGIDO EL Sr. ALDO TIFFI HIDALGO

El Jueves 26 del mes pasado se constituyó el Honorable Directorio de la Sociedad Cooperativa de Consumos de la CCIL.

Las personas que tomarán bajo su custodia los destinos de la Institución son las siguientes:

Presidente, Sr. Aldo Tiffi H.
Vicepresidente, Sr. Marcelino Clark.
Secretario, Sr. Alejandro Parra.
Consejeros, Sres. Mariano Campos Menchaca y René Lalanne L.

Junta de Vigilancia, Sres. Arturo Mir R., Rolando Sanhueza y Angel Sanhueza.

Suplentes, Sres. Herminio Peirano y Arturo Pinto.

PELUQUERIA DEL CASINO OBRERO

ATENCION ESPECIAL A LOS NIÑOS

Se hace saber a las madres de familia que para la mejor atención de sus niños, pueden mandarlos a la Peluquería del Casino Obrero, los DIAS MIERCOLES EN LA TARDE.

Se ha acordado atenderlos con preferencia en este día, en que no tienen clases.

EL CONCESIONARIO

FALLECIO EN ARICA DON VICTOR ESPIL, EX-DIRECTOR Y VOLUNTARIO HONORARIO DEL CUERPO DE BOMBEROS DE LOTA

El Viernes 3 del presente dejó de existir en la ciudad de Arica don Victor Espil, ex Director y Voluntario Honorario del Cuerpo de Bomberos "Matias Cousiño" de la localidad.

Profundamente lamentado ha sido el deceso de este distinguido caballero que vivió por largos años en Lota, y que últimamente se había radicado en Arica al lado de sus familiares para dedicarse al descanso, pero una enfermedad que lo aquejaba terminó con su existencia.

Dentro de las filas bomberiles supo destacarse como un bombero de corazón y de un espiritu de progreso y de amor, rayano en la exageración, por la institución. Fué uno de los últimos Directores del Cuerpo, cuando éste tenia otra jerarquia.

Motivos particulares, cambio de residencia, le hicieron alejarse de las filas acogiéndose a honorario, a lo que, por sus muchos meritos, tenia pleno y muy justificado derecho. Ingresó don Victor Espil, a la Primera Compañia, el 1º de Diciembre de 1916, destacándose muy pronto como un bombero a toda prueba.

En el concierto de sus amistades don Victor Espil, supo granjearse el aprecio unanime, ya que fué uno de esos hombres que todo compartía, especialmente humanitario y con largueza, pues varias obras recibieron el apoyo de él.

En las actividades deportivas dejó hondas huellas, ya que por largos años fué el Presidente de la Liga de Lota y después de la Asociación de Fútbol.

Seguramente su deceso será hondamente sentido en todos los circulos lotinos, especialmente en las filas bomberiles, los que en Academia General, rindiéronle un sincero homenaje.

La expresión de nuestra condolencia muy sentida a sus familiares de Lota, Concepción, Santiago y Arica.

F. F. T.

Provechosa labor realizan las Damas Protectoras del Obrero con sus "Centros Obreros de Instrucción"

347 alumnas reciben instrucción y preparación en los diversos cursos diurnos que se siguen en la Escuela "Matias Cousiño".—Un número mayor de obreros acuden también para recibir provechosa instrucción.

Un curso de alfabetización en pleno trabajo

Invitados por las damas protectoras del obrero, asistimos el miércoles pasado a presenciar el trabajo docente que realizan en el día indicado. Las labores empiezan a las 15 horas con los diferentes cursos en que se capacitan hijas y esposas de obreros. La matricula femenina alcanza al importante número de 347 alumnas desde los 14 años adelante.

En el momento de nuestra visita las salas estaban ocupadas por interesadas alumnas que se dedican, según su deseo, a la costura, tejidos, bordados, juguetería, flores y conocimientos para desempeñarse en la Cruz Roja.

El Centro cuenta con una máquina de coser "Singer", obsequio de la señora Jesús Vial de Videla, y durante las tres horas de trabajo se mantiene en constante actividad.

La duración del estudio es de dos horas, de 15 a 17, pero este tiempo es muy bien aprovechado, ya que solo se asiste a estudiar sin perder un minuto.

Nos informan las damas que el aprovechamiento es sorprendente, pues, a fin de año hay alumnas que pueden encarar con seguridad el trabajo o labor que han elegido. Por las labores que se exponen el público puede darse cuenta de los conocimientos adquiridos en estos cursos de tan breve duración.

El número de alumnos es aún mayor. También la edad mínima es de 14 años. Las clases se efectúan en el mismo día de 17 a 19 horas. Como en el caso de las alumnas, existen cursos de alfabetización y otros conocimientos, tales como dibujo lineal, mecánica, idiomas, trabajos manuales y de encuadernación.

Idéntico interés por aprovechar las clases se advierte en los alumnos. Hay varios que han aprendido a leer y a escribir para seguir otros cursos.

Los "Centros Obreros de Instrucción", tuvieron su origen en España, y su fundadora fué la señora Dolores Rodriguez Sopeña. Esta magnífica obra de gran significación social se ha ido extendiendo y a la fecha existen en varios paises, mantenidos por damas que se entregan con verdadera devoción a estas grandes tareas de procurar educación e instrucción a quienes no les fué posible conseguirla en su oportunidad.

En la localidad, el Centro de Hombres se fundó el año 1946 y el de mujeres el año siguiente.

El magnífico local de la Escuela Matias Cousiño, presta todas las comodidades requeridas para la mayor eficiencia de esta encomiable labor, que demanda sacrificios para cumplirla en forma que rinda el provecho perseguido.

En una de las fotos que ilustran estas líneas se puede apreciar el número de alumnas que concurren cada Miércoles a las importantes clases diurnas. En otra se capta una escena en plena clase de alfabetización y puede apreciarse claramente las distintas edades de las alumnas.

Nos retiramos llevándonos una magnífica impresión del trabajo denodado y altruista que cumplen las damas de los Centros Obreros de Instrucción.

Apreciable número de alumnas que asisten a los cursos que se siguen cada miércoles, en la Escuela "Matias Cousiño"

Señor Viajero...

CUSTODIA DE EQUIPAJE

MATTA 370, Frente a la Estación de los FF. CC.

Atiende a toda hora

ABRAHAM CARTES F.

MATTA 370, Frente a la Estación de los FF. CC. — LOTA

Zapatería "LA VENUS"

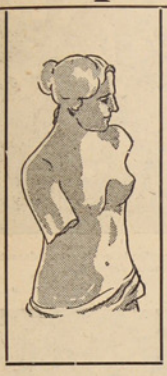

Nuestros precios son los más bajos y los únicos auténticos

Guerra total de Calzado para Caballeros, Señoras y Niños

El Calzado de la Duración y Calidad:
"AMERICAN SHOE FACTORY"

Ofrecemos el más extenso surtido en CALZADO de la mejor calidad para colegiales y obreros mineros

Zapatería "LA VENUS"

Pedro Aguirre Cerda 780 - LOTA

DE LOTA BAJO

ECOS SOCIALES

CORONAS DE CARIDAD

La Unión de Profesores de Chile, Seccional Lota, ha donado una corona de caridad a la Liga Protectora de Estudiantes de Schwager, con motivo del sensible fallecimiento de la profesora señora Berta González de Smith.

Esta misma institución ha donado una corona de caridad a la Liga Protectora de Estudiantes de Lota, por el sensible fallecimiento del señor Heriberto Zurita Pérez, suegro de la señora Aida Campos de Zurita, profesora de la Escuela N.° 6.

MATRIMONIO

Privadamente contrajo matrimonio el sábado 6 del mes pasado el funcionario de Impuestos Internos, señor Mario Morales con la distinguida señorita de la sociedad lotina, doña María Cristina Bull.

Bendijo esta unión el Rvdo. Padre Cura Párroco de Lota Bajo, don Alfredo Rodríguez.

FUNERALES

El 14 del mes pasado víctima de una enfermedad natural, falleció el niñito Roberto Vidal López.

El 13 del mismo mes, de un ataque al corazón, murió la madre del primer mártir de la Aviación Nacional, señora Rosa Acevedo Rojas vda. de Acevedo.

MATRIMONIO

Ha contraído solemnemente enlace el señor José Daniel Rodríguez Norambuena con la señorita Daniela del Carmen Muñoz.

FUNERALES

ANIVERSARIOS

Durante el mes de mayo tuvieron lugar los funerales aniversarios de misa cantada: el 20, por el descanso del alma del señor José Esdargo Urizar; el 22, por el reposo eterno de la señora Apolonia Arriagada; el 23, por Filomena Oliveira de Jara; y el 27, por el eterno descanso de la señora Hilda Honorina Fuentes de Jaramillo (Q. E. P. D.).

NACIMIENTO

Ha venido al mundo René Alejandro Oyarzún Palacios, hijo del señor René Oyarzún y de su esposa Elba Palacios de Oyarzún.

ENFERMO

Se encuentra enfermo en la Clínica del Hospital Regional, el señor Andrés Palacios. Deseamos pronta mejoría.

DEFUNCION

Dejó de existir en este puerto el antiguo vecino don Heriberto Zurita (Q. E. P. D.), enlutando a varios hogares de la región en donde el extinto tenía familiares. Nuestro pésame a sus familias.

CORONAS Y OFRENDAS FLORALES PARA QUIEN FUERA Dña. ROSA ACEVEDO vda. de ACEVEDO

En sentido homenaje a la memoria de la madre del primer mártir de la aviación civil de nuestra Patria, Sra. Rosa Acevedo v. de Acevedo (Q. E. P. D.), se recibieron entre otras, las siguientes coronas: De la I. Municipalidad de Lota, del Administrador General de la Compañía CCIL, señor Arnoldo Courard, del Subadministrador señor Armando Hodge, del Personal docente y alumnas de la Escuela N° 8, de don Gregorio Cabezas y familia, Ricardo Flores y familia, Manuel Valdés y esposa, Juan Antonio Rodríguez y esposa, Deportivo "Manuel Rodríguez", Carlos Manríquez y familia, Luis Muñoz Solar y familia y Humberto Lagos y familia.

PROCESION DE SAN PEDRO

El día 29 se realizó en este puerto la tradicional procesión de San Pedro, Patrono de los pescadores de todo el mundo. La imagen del Santo fue escoltada por los jóvenes Exploradores Navales, encabezados por la banda instrumental de la Compañía Carbonífera e Industrial de Lota, cedida gentilmente por la Administración.

El Directorio de la Sociedad de Pescadores "Juan José Latorre" con su estandarte, tomó parte preferente en este acto religioso.

De regreso de la procesión por la bahía, los fieles llegaron hasta la Iglesia en donde el Rvdo. Padre Alfredo Rodríguez, dió su bendición y se rezó por el descanso de los pescadores desaparecidos y por el bien de sus familias.

MALA IMPRESION

El público se extrañó que este año no concurrieran los pescadores a la procesión, restando un tanto el brillo de estas fiestas. Si por razones que desconocemos se ha quebrantado la armonía entre el gremio, no es propio que esta desavenencia sea reflejada en un acto como el que comentamos.

El Directorio de la Soc. "Juan José Latorre" ofreció un coctel a los invitados, siendo amenizado por escogidas piezas de la banda de músicos.

FALLECIMIENTO

Dejó de existir en la capital el señor Domingo Moraga Briones (Q. E. P. D.), enlutando hogares de la localidad, Santiago, Concepción, Yumbel, Bulnes y Chillán.

MATRIMONIO

En Concepción contrajo matrimonio el Sr. Mario Barrientos Cabezas con la señorita Alba Alarcon. Sirvieron de padrinos el señor Luis Soto y señora Clara Rabanal, Victor Hernández y señora Amanda de Hernández. Los recién casados partieron a Viña del Mar, en donde pasarán su luna de miel.

VARIEDADES

LA HERRADURA ENCANTADA

Se dice que encontrarse una herradura en el camino y recogerla trae buena suerte. Otros agregan que es preciso verla caer del animal que la lleva puesta, para ser afortunado.

La leyenda relata que el diablo se presentó un día al prelado inglés Dunstan, herrador en su juventud, arzobispo de Canterbery más tarde y enseguida canonizado. Satán, transformado en caballo, le pidió, sorpresivamente, si quería colocarle una herradura en una pata. Dunstan que le había reconocido, aceptó. Lo ató sólidamente y luego se puso a golpearle la pata con un martillo.

El diablo, aullando de dolor, pidió gracia.

—Te la concederé bajo una condición — le respondió Dunstan. Y esta será de que nunca pasaras por un sitio en donde se encuentre una herradura.

Habiendo jurado esto, satán quedó libre, y desde entonces reina la creencia de que la herradura trae felicidad. Por eso no ha de extrañarnos que en tiempos pasados, cuando alguien hallaba una herradura, para librarse del Maligno, la colgaba religiosamente tras la puerta de su casa o en el umbral de ella.

EL ESPEJO QUEBRADO

Un espejo roto es considerado como un signo de mala suerte por todos los supersticiosos de cuantas fundadas o infundadas.

Cuéntase que en épocas remotas se condenó a muerte a un Rey, y como nadie se atreviera a darle tal noticia, pues todos estaban conscientes de que esa muerte era injusta, hubo un sabio a quien se le ocurrió esperando el instante en que ese soberano se contemplaba en el espejo para partir este con una certera piedra que hizo reproducir en mil pedazos, pero ninguno completó la imagen del Rey condenado. El Rey por este solo hecho, comprendió que su vida había terminado.

Desde entonces el romperse un espejo ante su dueño, o en su poder, es señal de muerte o de un acontecimiento terrible. Algunos dicen y repiten que para disminuir el hecho fatal así anunciado, se deben coger los trozos del espejo roto y echarlos en una corriente de agua para que ésta se lleve el mal presagio.

Jira del Dep. Empleados de la CCIL a Valparaíso

En los amistosos de basket-ball y fútbol ganaron los porteños. - Sólo en pimpón ganaron los lotinos

Aprovechando los últimos días feriados del mes pasado, un grupo de deportistas del Club de Empleados de la Compañía, se dirigió a Valparaíso, para alternar social y deportivamente con los socios del Club, formado por empleados de la Gerencia de la Empresa en ese puerto.

Hacía tiempo que los empleados locales acariciaban la idea de poder hacer la jira, pero diversas circunstancias lo impidieron, hasta que con la intervención del señor Armando Hodge, ante el Gerente General señor Guillermo Videla Lira, pudo cumplirse este deseo.

Debido a la falta de espacio no daremos sino un somero detalle de la jira. La Delegación fué recibida el día 27, invitados de inmediato a las Oficinas de la Gerencia, en donde se les tenía preparado un cóctel.

La Delegación fué invitada a la Sociedad de Empleados "Barros Arana" donde les esperaba un "plato único". Improvisados números artísticos dieron mayor animación a esta reunión, aplaudiéndose con entusiasmo a los aficionados de ambas representaciones.

Se continuó con la competencia de basket-ball, que se llevó a efecto en el magnífico Gimnasio Israelita, en donde los porteños se impusieron por la cuenta de 56 a 39, después de un movido match en que las "barras" tuvieron bulliciosa participación.

El match de fútbol tuvo por escenario la cancha del Sporting Club de Viña del Mar, partido que también hicieron suyo los defensores del Deportivo "Lota" por la cuenta de 4 a 3, puntaje que habla de los bríos que se pusieron en la brega.

Terminado el encuentro los visitantes fueron invitados a un magnífico almuerzo que se llevó a efecto en el Restaurant "Grill". A los postres hizo uso de la palabra el señor Luis Guerra, Presidente del Deportivo "Lota", quien ofreció el acto con felices y emocionadas frases.

El señor Genaro Moraga, Presidente del Deportivo Empleados de la CCIL, habló a nombre de los visitantes para agradecer a quienes hicieron posible esta confraternización, y las gentiles atenciones de que fueron objeto desde su arribo a Valparaíso los Empleados de la Compañía Carbonífera e Industrial de Lota. Muy en especial se refirió a la personalidad del señor Gerente General, quien siempre ha favorecido y estimulado el espíritu deportivo de sus subordinados. Finalizó con agradecimientos para los empleados de la Gerencia que se esmeraron en las atenciones, haciendo así muy grata la corta estada en la Perla del Pacífico.

El último acto deportivo fué la competencia de pimpón, que se realizó en la sede del Santiago Wanderers, en donde el triunfo favoreció a los lotinos por la cuenta 3 a 2.

En este mismo lugar se ofreció el cóctel de despedida. Esta oportunidad fué aprovechada por el señor Genaro Moraga para hacer entrega, a nombre del Club, al señor Luis Guerra de cierta cantidad de dinero con el fin de donar una Corona de Caridad en memoria de la señora de don Agustín Carvallo.

Se nos encarga dejar establecido que también gracias al interés y cooperación de la Directiva del Deportivo "Lota" de las Oficinas de la Gerencia, en especial de los señores Luis Guerra, Miguel Santibáñez, Franklin Casablanca y otros, se pudieron cristalizar estos deseos de los Empleados lotinos de llegar a Valparaíso para alternar con los colegas porteños.

El equipo de fútbol de los Empleados de la Gerencia de Valparaíso, que vencieron 4 a 3 a los nuestros

Las "barras" que dieron aliento a los suyos, durante las competencias deportivas

Equipos de basket-ball del "Lota" y Deportivo "Empleados" de la localidad que se midieron en partido amistoso

Zapatería "LA POPULAR"

HUMBERTO LAURIE OLIVEIRA

Pedro Aguirre Cerda 773 - LOTA

Todavía es tiempo... mañana será tarde, aproveche las grandes ofertas que le brinda **Zapatería "La Popular"**; *luego no se lamente que si la vida esta cara; haga una visita y adquiera hoy mismo su calzado de las cuatro grandes ofertas de Invierno para el pueblo de Lota*

CALZADO PARA CABALLEROS

En goma, surtido completo para la temporada y de la más alta calidad y a los más bajos precios.

CALZADO PARA DAMAS

A precios populares, cuya confección significa: **Calidad, Distinción y Nobleza.**

CALZADO PARA NIÑOS

De todos los tipos, pero se **distinguen** por su fino material y la bondad de su **hechura.**

CALZADO PARA MINEROS

El zapato único para obreros mineros, que ostenta el legítimo título de **NON PLUS ULTRA** (Lo mejor de lo mejor)

VISITE LA GRAN QUEMAZON DE INVIERNO DE CALZADOS DE LA **Zapatería "LA POPULAR"**

La Sociedad Agrícola y Forestal Colcura S. A. está montando el más moderno aserradero para la elaboración de su madera

La maquinaria de procedencia sueca es de un costo de 85,000 dólares.—Cerca de dos millones de pulgadas de madera de pino y eucaliptus se podrán elaborar al año con estas modernas maquinarias.—Con ritmo acelerado va tomando forma lo que dentro de corto tiempo será esta importante industria que viene a incrementar el acervo industrial de la región.

Interesados en dar a conocer la importancia que están adquiriendo las nuevas instalaciones de la Sociedad Agrícola y Forestal Colcura S. A. efectuamos una visita al hermoso valle, en donde, dentro de un lapso corto empezará una nueva era de trabajo esta importante industria.

Los predios de la Sociedad abarcan 56,000 hectáreas que comprenden desde la Hacienda "Escuadrón", hasta Curanilahue, con un ancho aproximado a los 15 kilómtros, en gran parte cubierto de pinos y eucaliptus.

El señor David Robertson S., Administrador General de la Empresa, nos atiende y proporciona los datos técnicos para la presente información. Llegamos en horas en que buen número de operarios trabajan activamente en la estructura de acero en donde estarán instaladas las modernas y poderosas máquinas que elaborarán la riqueza forestal de la "Colcura".

Esta maquinaria fué adquirida en Suecia, y es la última palabra en la técnica para la elaboración de madera. A la fecha es la única importada al país y su costo fué de 85,000 dólares. La Compañía productora de estas máquinas envió al Técnico señor León Kempe para su montaje.

Se estima que en la próxima primavera podrá empezarse la elaboración, ya que a la fecha los trabajos se encuentran muy avanzados, como podrá apreciarse en las fotos que ilustran esta información.

Se calcula que podrán elaborarse al año, de un millón y medio a dos millones de pulgadas de madera de pino y eucaliptus.

Hay quienes hablan sin conocimiento de causa, de que se está atentando contra la riqueza forestal de la región. En descargo de esas antojadizas opiniones se puede decir que por cada arbol beneficiado se plantan diez en su reemplazo. En ningún caso una industria de esta importancia descuidará el abastecimiento de su materia prima.

Desde hacen 50 años que se vienen preparando lo que pudiera llamarse el fundamento de esta Sociedad. La Compañía Carbonífera e Industrial de Lota con clara visión del futuro fué la que inició la forestación de la zona.

La "Colcura" S. A., es independiente y su capital de un millón de pesos, es suscrito por acciones.

En nuestra visita tuvimos la oportunidad de ver los planos de lo que en un futuro cercano será esta industria, con sus modernas instalaciones y su población para empleados y obreros. Todo está previsto, las casas del personal consultarán todas las comodidades para procurar el mayor bienestar a sus colaboradores. Se dispondrá de una Escuela, de Casino, canchas de deportes y de todo lo indispensable en una población.

Ya se encuentra terminado el edificio en que funcionará la maestranza y las máquinas están ya por instalarse. Como puede apreciarse los trabajos marchan con pasos acelerados.

Corto nos ha resultado el tiempo para ver tantas cosas y aspectos interesantes que son desconocidos en el país, ya que escasas personas podran darse cuenta del trabajo importante que se está gestando en el silencio del panorámico valle de Colcura.

Además de la industria maderera, la Sociedad posee en su Hacienda de "El Escuadrón" una apreciable cantidad de vacas lecheras que producen al año la importante cantidad de 700,000 litros de leche, que en su totalidad consume la población de Lota. Es un buen producto que conserva toda su riqueza alimenticia, ya que no es sometida a ningún proceso de descremación. En este aspecto, el señor Robertson nos informa que la Sociedad va a incrementar su producción, ya que el consumo va cada vez en aumento.

Además de este importante producto, en la Hacienda se crian diversas especies de animales y las tierras son aprovechadas en variados cultivos.

Nuestra visita fué en Jeep, sufrido para el barro que dejan como saldo las continuas lluvias.

También la Sociedad encarará la construcción de una carretera de primer orden y que resista el constante trajín de los camiones que deben movilizar carga de la firma.

Hay muchos proyectos más, que se irán realizando paulatinamente de acuerdo con las necesidades que vaya creando el progreso de la Sociedad.

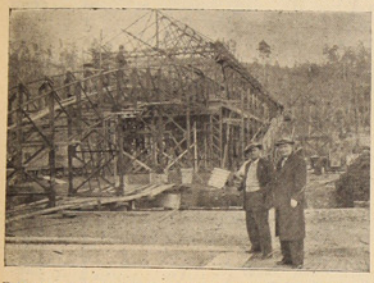

Estructura metálica del moderno aserradero que contruye la Empresa. En primer término el Sr. David Robertson Stuard y un redactor de nuestro periódico

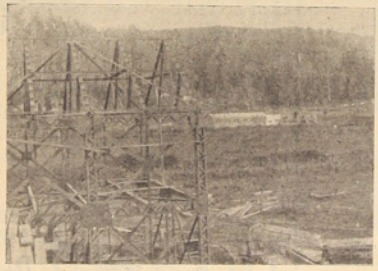

Otro aspecto de las instalaciones. Al fondo se destaca el edificio de la maestranza ya terminado

Sastrería "EL MUNDO"

CUIDA SU PRESENTACION

Confíenos la ejecución de su traje, será la llave de todos sus éxitos

SASTRERIA "EL MUNDO"

CAUPOLICAN 340 - LOTA

Hemos cumplido con nuestra labor, deshaciendo el camino vemos como este maravilloso paisaje se va hundiendo lentamente en las sombras del atardecer. Damos una mirada a la estructura de acero en que estará montado el aserradero y vemos en diferentes puntos un centelleo de pequeñas estrellas azulejas y amarillas, son las chispas que producen los operarios que sueldan al arco las piezas del enorme edificio, que deberá soportar la trepidación de las máquinas en su duro trabajo.

ACTIVIDADES SOCIALES

Sociedad Socorros Mutuos "Unión y Fraternidad"

Esta antigua institución mutualista fundada el 31 de Marzo de 1889, en su última e importante reunión general procedió a la elección del directorio que regirá los destinos por el período 1953 - 1954.

Varios de los miembros del directorio han sido reelegidos por su buen desempeño en el período pasado. El nuevo directorio es el siguiente:

Presidente, señor Antonio 2.º Olate (R).
Vicepresidente, señor José Tardona (R).
Secretario, señor Gregorio 2.º Morales (R).
Prosecretario, señor José A. Suazo.
Tesorero, señor Roberto Copelle (R).
Protesorero, señor Luis Gómez.
Directores, señores Pedro Bartieu, Miguel Estrada, Arturo Maldonado, Vicente Arévalo, Héctor Sepúlveda (R) y Domingo Cisterna (R).
Bibliotecario, Sr. Lorenzo Chavez.
Porta estandarte, señor Mariano Jara.
Revisores de cuentas, Sres. Mateo 2.º Villegas, Jacinto Sandoval.

Sociedad de Artesanos y Obreros

Presidente activo fué elegido el Sr. José Hto. Torres

Esta Sociedad, es también una de las más antiguas de la localidad, como que su acta de fundación data del 21 de Julio de 1901.

Recientemente fué convocada a reunión la asamblea con el objeto de tratar asuntos de importancia y de proceder a la elección de la nueva mesa directiva, que por el período 1953-54, ha de responsabilizarse de la marcha de la institución.

Directorio Honorario

Presidente, señor Guillermo Videla Lira (R).
Vicepresidente, señor Arnoldo Courard.
Director, señor Armando Hodge P.

Directorio Efectivo

Presidente, señor José Hto. Torres.
Vicepresidente, señor Fernando Figueroa.
Secretario, señor Juan de Dios Rojas.
Prosecretario, señor Juan de Dios Parra.
Tesorero, señor José L. Ramírez.
Directores, Sres. Sergio Romero, Rafael Mellado, Desiderio Jiménez, Fidel Berger y Salvador Segura.
Revisores de cuentas, señores Filiberto Paz, Guillermo White y Samuel Novoa.

DEPORTIVO "BENJAMIN SQUELLA"

Fué reelegido el señor Oscar Valenzuela Zapata en el puesto de Presidente activo

El Deportivo "Benjamin Squella", es una de las instituciones deportivas de larga trayectoria en el campo del deporte. Su fundación data del 16 de Octubre de 1916. La cantidad de trofeos que adornan su secretaria hablan de los triunfos obtenidos por sus equipos a través de su ya importante existencia.

En su última sesión general ordinaria se llamó a elección para constituir la nueva mesa directiva, habiendo sido reelegidos el Presidente y Secretario por su entusiasta labor demostrada en el período pasado. Damos a conocer el actual directorio.

DIRECTORES HONORARIOS

Señores Mariano Campos M., Norman Bull S. y Raúl E. Herrera.

DIRECTORIO ACTIVO

Presidente, señor Oscar Valenzuela Z. (R).
Vicepresidente, señor Manuel Sanzana F.
Secretario, señor Héctor Muñoz A. (R).
Prosecretario, señor Alejandro López Molina.
Tesorero, señor Florencio Rivera Montero.
Protesorero, señor José Poblete Poblete.
Directores, señores: Oscar Campos Ramírez, Miguel Chaparro y Enrique Valenzuela Zapata.

Nuevo directorio de la Asociación de Box de Lota Alto

En la reunión general celebrada el 24 del mes pasado se procedió a la elección del Directorio que guiará los destinos de la institución por el período 1953-54, resultando reelegidos la casi totalidad de sus miembros.

Presidente, señor Fernando Spoerer Ferriet (R).
Vicepresidente, señor Francisco López Fernández (R).
Secretario, señor Eduardo Varas Mendoza (R).
Prosecretario, señor Luis Parra Domínguez (R).
Tesorero, señor Renato Aguilera González (R).
Directores, señores: Victor González Osses (R) y Raúl S. Espinosa Arévalo.
Médico Oficial, Dr. Rafael Ruiz Fuller.
Dentista Oficial, Dr. René Yaeger Arriagada (R).
Cronometrador Oficial, señor Luis Muñoz Solar (R).
Delegado ante la Fed. de Box de Chile, señor José H. Mena Cerbián (R).

Evidenciando Lota neta superioridad venció al Fiap por dos goles a cero en cotejo brioso y disputado

Una gestión altamente promisora y al mismo tiempo consagratoria obtuvo el cuadro verde en su compromiso con el Fiap el Domingo 7, al que venció por dos goles a cero, imponiendo neta superioridad que se tradujo al fin y a la postre en una victoria que se justificó ampliamente por el gran dominio de cancha que ejercieron como por la mejor disposición de sus hombres que amagaron en todo instante la ciudadela defendida por Lammel.

Lindo primer time hizo Lota. Manuel Arévalo y Olate, reeditando grandes jornadas pasadas, se convirtieron en los dueños absolutos de la media cancha, controlando los arrestos tomecinos y amagando todas sus intervenciones y apoyando con bastante acierto a sus compañeros de la ofensiva. Tal actitud trajo sus consecuencias y fué así como Raúl Leal logró enhebrar lindos avances que se tradujo en la ganancia de uno a cero, con lo que se dió término al primer tiempo.

La segunda etapa encontró a los rojinegros más rehechos y mejores colocados, lo que les permitió llevar el juego al campo verde, pero sin resultados positivos ya que la defensa local respondió bien y logró salir airoso de todas las dificultades. Luego Lota contraatacó y por intermedio de Jara, a los 35 minutos, anota el segundo tanto del partido, finalizando con la victoria muy merecida de la representación lotina por dos a cero.

EQUIPOS.—Los equipos formaron así:

LOTA: Fernández; Rojas, Cartes y Sergio Arévalo; Olate y Manuel Arévalo; Sáez, Leal, Villarroel, Vásquez y Jara.

FIAP: Lammel; Torres, Jiménez y Sepúlveda; Gómez y Alegría; Zumelzú, Sanhueza, Aguilar, Miranda y Silva.

ARBITRO: El señor Juan Gourdet; actuación regular.

RECAUDACION: $ 28.400.—

ANTONIO PINEDA se clasificó primero en la carrera de 6.500 mtrs.

La carrera pedestre sobre el circuito de 6.500 metros que se había postergado desde el 21 de Mayo en que el mal tiempo dió por tierra con los números del programa a realizarse en campo abierto, se llevó a efecto el Domingo 21 del mes pasado, presentándose a competir 5 corredores.

Regular cantidad de público presenció la partida, siendo mayor el número que se reunió para presenciar la llegada que fué en el siguiente orden:

1º.—Antonio Pineda, 21 minutos y 15 segundos.

2º.—Domingo Moreno, 21 minutos y 55 segundos.

3º.—Herminio Hernández, 22 minutos y 3 segundos.

4º.—José Jofré, 22 minutos y 9 segundos.

5º.—Victoriano Muñoz, 22 minutos y 45 segundos.

Debutante en esta prueba fué el joven Victoriano Muñoz, que si bien resultó último en la clasificación, demostró poseer la pasta de los buenos corredores. Es de esperar que este buen elemento siga entrenándose para que en otra ocasión demuestre que no estamos equivocados en nuestro vaticinio.

La directiva del atletismo nos encarga hacer públicos los agradecimientos al señor Alcalde de Lota, por los premios donados para los tres primeros lugares del circuito de Lota.

Movimiento de Fondos de Ahorros de Obreros y Empleados de la Cía. Carb. e Ind. de Lota

Número de imponentes y monto de los descuentos para el fondo de ahorro de Obreros y Empleados, correspondiente al mes de Mayo de 1953.

SECCIONES	Nº Imp.	Valor
Pique Grande Arturo	113	$ 32,640.—
Chiflón Carlos	121	26,140.—
Pique Alberto	58	12,810.—
Pique Carlos Cousiño	55	16,070.—
Embarque de Carbón	19	5,850.—
Ferrocarril Interno	18	4,350.—
Preparación del Carbón	9	2,750.—
Maestranza	123	31,855.—
Maquinaria	85	29,700.—
Almacén de Materiales	18	3,810.—
Depto. de Electricidad	29	6,300.—
Depto. de Arquitectura	39	13,470.—
Población	36	6,630.—
Cerámica	51	15,150.—
Hospital Lota	3	300.—
Parque de Lota	8	1,750.—
	785	$ 209,525.—

EMPLEADOS:

Administración General	4	$ 5,600.—
Sub-Administración	6	1,450.—
Depto. Bienestar y Escuela	7	4,100.—
Hospital de Lota	6	2,950.—
Población	1	250.—
Embarque de Carbón	1	200.—
Almacén de Materiales	6	3,350.—
Cerámica	3	800.—
Departamento de Minas	2	2,500.—
Preparación del Carbón	1	1,000.—
Pique Grande Arturo	5	3,750.—
Chiflón Carlos	5	5,100.—
Pique Alberto	6	5,000.—
Pique Carlos Cousiño	3	2,300.—
Ferrocarril Interno	5	2,500.—
Depto. Electricidad	5	3,700.—
Maestranza	4	1,600.—
Maquinaria	15	11,490.—
	85	$ 57,450.—

Con nueva directiva cuenta la Asoc. de Básketbol de este puerto

En reunión extraordinaria verificada el Viernes 12 del mes pasado, en el salón del Deportivo "Manuel Rodríguez", con la asistencia de la totalidad de los señores delegados de los clubes que militan en la Asociación, se procedió a designar la directiva que regirá sus destinos en la presente temporada, la que quedó compuesta como sigue:

Presidente, señor Manuel Pérez Torres (Independiente).

Vicepresidente, señor Camilo Gallegos (Camilo Henríquez).

Secretario de Correspondencia, señor Fermín Arredondo (Dep. Empleados).

Secretario de Actas, señor Vicente Alarcón (Central S. C.).

Tesorero, señor Narciso Rodríguez (Huracán).

El Comité de Disciplina quedó compuesto por los señores Manuel Pérez Torres (Independiente), Víctor Concha (Manuel Rodríguez) y Humberto Aguilera (Camilo Henríquez).

Cía. de Gas de Concepción

Da a Ud. la oportunidad de gozar de todos los implementos que la vida moderna para sus necesidades precisa

GRANDES FACILIDADES DE PAGO

A su disposición encontrará Ud.

FRIGIDIERE
LAVADORAS
PLANCHAS ELECTRICAS
JUGUERAS
RADIOS DE DISTINTAS MARCAS

HAGA HOY MISMO SU COMPRA

Pedro Aguirre Cerda 668-672 - Casilla 54 - LOTA

SENTIDA MANIFESTACION PUBLICA DE PESAR CAUSO EL INESPERADO FALLECIMIENTO DE LA SEÑORA ROSA ACEVEDO VDA. DE ACEVEDO

Los restos fueron velados en el salón social del Deportivo Luis A. Acevedo.—En la Iglesia de Lota Bajo se oficiaron honras fúnebres.—Un avión civil de Concepción, evolucionó sobre la imponente columna que acompañó sus restos.—Discursos.

La señora Rosa Acevedo Rojas vda. de Acevedo, se encontraba en Lota al solícito cuidado de los socios del Deportivo "Luis A. Acevedo" que, como en años anteriores la habían traído desde la capital para que asistiera al homenaje de recordación que cada año se verifica en memoria del pionero de la aviación civil chilena, que inmoló su vida al querer el día 13 de Abril de 1913, batir un record de distancia, uniendo a Concepción con la Capital.

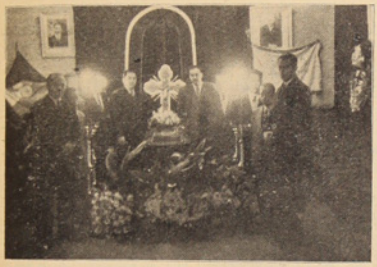

Los restos de la señora Rosa A. vda. de Acevedo, velados en severa capilla ardiente, en el local social del "Luis A. Acevedo"

Estuvo presente en las festividades de aniversario del Club, que lleva el nombre de su hijo. Dentro de su avanzada edad se mostraba bien y muy animada con las atenciones que le prodigaban los socios y familias de éstos, que le demostraban afectos filiales.

Pensaba regresar a su hogar de la Capital, cuando minutos antes de las 20 horas del sábado 13 del mes pasado, circuló rápidamente por todo Lota, la ingrata noticia de su fallecimiento.

Infinidad de personas se acercaron al hogar que la acogía, para presentar sus condolencias. La directiva del Club acordó velar sus restos en su local social, levantándose una capilla ardiente. Allí llegaron presentes florales y coronas de diversas Instituciones y vecinos. En su última noche fué acompañada por los socios y amistades que la extinta había contraído en sus anuales visitas a esta tierra.

LOS FUNERALES

A las 10 de la mañana del Lunes 14, los restos de la venerable anciana fueron llevados a la Iglesia de Lota Bajo, en donde se oficiaron severas honras fúnebres.

El templo se encontraba lleno de escolares y público que visiblemente emocionados presenciaron la impresionante ceremonia de la Misa de Requiem, oficiada por tres sacerdotes.

ALAS EN EL CIELO

En los momentos en que era sacado el féretro de la Iglesia, un avión volando a baja altura, evolucionó sobre el largo cortejo de acompañantes, en que se veían los relucientes cascos de los voluntarios de las diversas Compañías del Cuerpo de Bomberos "Matías Cousiño".

El piloto Esquerré, rindió desde el cielo un postrer homenaje a la madre del pionero de la aviación civil, piloto Luis A. Acevedo, que ofrendó su vida en aras de un record para su patria.

La banda de músicos de la Compañía, precedía el cortejo tocando sentidas piezas. El paso del cortejo por las calles de Lota Bajo y Alto fué impresionante. Todo el vecindario se volcaba en las calles para ver, camino de su última morada, pasar los restos de la señora Rosa Acevedo vda. de Acevedo, que falleció a los 98 años, también en un día 13, habiendo soportado por más de 40 años el dolor de la pérdida de su único hijo.

LOS DISCURSOS

A nombre del Club "Luis A. Acevedo" habló el socio señor Arturo Aguilera que terminó su emocionado discurso con las siguientes palabras: "El Club Luis A. Acevedo, al sentirse huérfano de su más caro efecto, eleva su plegaria al Supremo Hacedor, para que en mérito a las múltiples virtudes de su digna madre espiritual doña Rosa Acevedo vda. de Acevedo, le haya reservado un preferente lugar en la celestial mansión".

A continuación despidieron los restos el antiguo socio de la institución en duelo, señor Manuel Valdés, terminando a nombre del Deportivo "Manuel Rodríguez", el señor Nicanor Lillo H.

La falta de espacio nos impide insertar el texto de los discursos que fueron escuchados con profundo silencio.

El prolongado cortejo llegando a las puertas del Cementerio

Sociedad Agrícola y Forestal "Colcura" S. A.

Número de imponentes y monto de los descuentos para el fondo de ahorro de Obreros y Empleados, correspondiente al mes de Abril de 1953.

SECCIONES	Nº Imp.	Valor
Elaboración de Maderas	3	$ 700.—
EMPLEADOS:		
Bosques	2	2,400.—
Elaboración de Maderas	1	500.—
	6	$ 3,600.—

VINOS y LICORES

De las mejores marcas del país a precios rebajados que no admiten - -: competencias :- -

HAGA SU PEDIDO HOY MISMO

- - -: Y será :- - - atendido y despachado a su propio domicilio

A comerciantes Precios Especiales

Galvarino 170 - Fono 26 - Casilla 99 - LOTA

Sastrería "REAL"

ANIBAL PINTO 185 - LOTA

LA MEJOR CONFECCION DE MEDIDA

Telas Nacionales e Importadas a los más bajos precios

REINALDO SUAZO TORRES
SASTRE

Calzados "Bata"

MARCA INTERNACIONAL

PROVEEDORES DE LAS PRINCIPALES INDUSTRIAS DEL PAIS

AGENTE: ALFONSO GONZALEZ V.

PEDRO AGUIRRE CERDA 668-672 - CASILLA 54 - LOTA

Diversos y emotivos actos ofreció a su Sacerdote Don Pedro Campos Menchaca, el mundo Católico de Lota Alto, con motivo de su onomástico

Las veladas teatrales del Viernes 27 en el Teatro de la Compañía.—Cócteles le fueron ofrecidos por la "Sociedad Cooperativa de Ahorros" y por el Centro de la Juventud Católica.

Con motivo de su onomástico, el Cura Párroco de Lota Alto, don Pedro Campos Menchaca, fué objeto de variadas demostraciones de afecto. Desde temprano los fieles acudieron a la Iglesia San Matías, para presentar sus saludos al sacerdote que por sus obras realizadas y la bondad que le caracteriza, se ha hecho acreedor a la estimación general. Las misas cantadas este día se vieron concurridas en tal forma que el templo se hacía estrecho para contener a los fieles.

La nota pintoresca la ofrecieron los niños, amigos predilectos del Presbítero don Pedro, que lo esperaban frente a la Iglesia y en cada oportunidad lo rodeaban, para saludarlo y vitorearlo.

El Padre Campos recibe de manos del señor Guillermo Alarcón, un obsequio durante el cóctel que le ofrecieron las diferentes ramas de la Acción Católica en la tarde del 29

LA VELADA EN EL TEATRO

La Juventud Católica, dirigida por la señorita Clara Garrido, había venido preparando una velada teatral, para ofrecerla en homenaje y beneficio de las obras que patrocina el Cura Párroco ya nombrado.

En información aparte se hace un comentario de esta velada artística que dejó buena impresión en los numerosos espectadores.

Al final del programa, subió al escenario el homenajeado para agradecer esta demostración de pública simpatía. Habló en forma sencilla, no llevaba discurso preparado, lo confesó, pero, vivamente emocionado tuvo felices frases de afecto y agradecimientos, tanto para los artistas de la Compañía "Lucho Córdoba", como para el público, que le brindó todo su respeto manteniendo ejemplar compostura durante el transcurso del programa. En medio de aplausos descendió del escenario, para presenciar el total desarrollo de los números.

LOS COCTELES

A las 17 horas del lunes 29, en el amplio salón de actos del Casino de Obreros, se llevó a efecto el cóctel que le ofrecía el Directorio de la Sociedad Cooperativa de Ahorros Lota Ltda., y amigos personales, a su Gerente don Pedro Campos Menchaca,

El salón se encontraba artísticamente adornado, sobre las amplias mesas destacaban sus colores, hermosos cojines de flores en medio de las bandejas con exquisitos bocados, delicadamente preparados por un grupo de distinguidas damas.

La entrada al salón del Padre Campos, quien llegó con una escolta compuesta por un grupo de jóvenes socios de la Cooperativa de Ahorros, dió motivo a un cariñoso recibimiento expresado en aplausos y manifestaciones de regocijo.

En momento oportuno el señor Aldo Tiffi, ofreció el acto con un interesante discurso en que se refirió a las obras que realiza el Padre Campos, como cariñosamente se le distingue. El texto del descurso lo damos en columna aparte.

A continuación la señorita Alicia Aillón hizo entrega de un cheque por la cantidad de $ 20,000.—, recolectados entre los adherentes al cóctel.

OBSEQUIO DE UN EQUIPO AMPLIFICADOR

El señor Mariano Campos Menchaca, Jefe del Departamento de Bienestar de la Compañía, hizo entrega a nombre de la Compañía Carbonífera e Industrial de Lota, de un equipo amplificador para facilitar las obras del Padre Pedro Campos.

El Padre Campos recibe los saludos de las damas católicas durante el cóctel del lunes 29, verificado en el Casino de Obreros

Este gesto de la Compañía dió mayor realce a la reunión.

AGRADECE EL HOMENAJEADO

Vivamente emocionado, el festejado hizo uso de la palabra en forma sencilla diciendo: Encontradas emociones agitan mi espíritu, debo agradecer sinceramente a todos los presentes la manifestación de que he sido objeto, pero en primer término debo expresar mi reconocimiento a la Compañía, que desde hoy me permite hablar con equipo propio. Desco que el señor Jefe del Departamento de Bienestar sea portador al señor Gerente General de la Empresa, Don Guillermo Videla Lira, de este significativo y valioso obsequio, que agradezco en todo su valor.

El Presbitero Revdo. Padre don Pedro Campos Menchaca, acompañado de empresarios y elenco de artistas que le ofrecieron la velada teatral del Sábado 27 de Junio

EN EL LOCAL DE LA ACCION CATOLICA

Dos horas después el Padre Campos debió asistir al cóctel que las diferentes ramas de la Acción Católica le tenían preparado en su local social.

Nuevamente se renovaron los saludos y felicitaciones; el fatigoso trajín de todo el día no había conseguido empañar la sonrisa que ilumina el rostro del Revdo. Padre Campos.

El acto de ofrecimiento de la manifestación estuvo a cargo del señor Guillermo Alarcón, quien en felices frases interpretó el sentir de los asistentes.

Durante el cóctel reinó animación y alegría. Estaban presentes todos los actores y actrices de la Compañía "Lucho Córdoba", los que ofrecieron algunos números de variedades. El festejado accedió gustoso a posar con el personal que se responsabilizo de la velada ofrecida en su honor y beneficio de sus obras.

Nuevamente el Padre Campos usó de la palabra en la misma forma sencilla que la había hecho en el escenario del Teatro, el Casino de Obreros y otras partes en que recibió homenajes de sus fieles.

Entre otras cosas dijo: Las múltiples manifestaciones de apreció y simpatía que he recibido de diversos sectores de la sociabilidad lotina han comprometido en tal grado mi gratitud, que para responder a ellas debere mayor concentración para que los beneficios que pueda proporcionar la Parroquia alcancen al mayor número de personas que lo necesiten. Sintiéndome comprendido no puedo sino devolver con el máximo de virtudes de mi apostolado, todo cuanto se ha hecho para proporcionarme unas horas de felicidad.

DISCURSO DEL Sr. ALDO TIFFI H.

"Señoras, señores:

Nos encontramos reunidos con todo afecto y cariño para presentar hoy, día de San Pedro, nuestra simpatía de gran estímulo a nuestro Gerente de la Sociedad Cooperativa de Ahorros y gran director espiritual de la Parroquia de Lota Alto, Phro. don Pedro Campos Menchaca. Todos los asistentes, socios de la Cooperativa y amigos personales de don Pedro Campos M. nos regocijamos en este día al poder observar que de año en año, nuestro festejado se va adentrando en el corazón de cada uno por medio de los grandes esfuerzos que está haciendo para llevar al éxito sus obras espirituales y sociales de bien público, y que tanto favorecen a las personas modestas que a veces marchan y viven en las tinieblas por falta de una luz que les irradie comprensión, amor, conocimientos y estímulo espiritual. No deseo lastimar la susceptibilidad de nuestro festejado, extendiéndome en reconocer, agradecer y felicitarle por sus benéficas obras, pero es hacer justicia para que sirva de ejemplo a los que le rodeamos a fin de darle mayor aliento a objeto de que continúe ensanchando la senda del bien que se ha trazado para caminar por el paso de esta vida; que le irá floreciendo a medida que germinen las semillas de bondad que derrama, haciendo el bien por donde quiera que vaya.

Permitidme recordar con justicia una de sus obras más importantes: El Campamento de Vacaciones San Matías. Todos conocemos la partida y llegada de los diferentes grupos de niñas y niños que salen o llegan en los meses de verano, pero pocos estamos al tanto del arduo trabajo que esto significa en su preparación y realización. Tuve la suerte de sorprender al Padre Campos, en plena labor en Cucha-Cucha, cuando algunos muchachos sacaban sus ropas de cama para llevarlas al sol y aire, otros ayudaban a barrer sus dormitorios, por otro lado un grupo ayudaba en menesteres diversos al personal, que también con un corazón lleno de bondad y entusiasmo colaboraba junto a nuestro festejado que iba y venía de un lado a otro, ya dando órdenes, vigilando a los más pequeñuelos, ya preocupándose de tantas y variadas cosas. En este lugar, lejos de las comodidades de la ciudad, es donde se puede apreciar verdaderamente el gran bien que el Padre Campos está haciendo por la infancia de este mineral; que a mi juicio debe ser problema de preocupación principal de autoridades y vecinos bien inspirados que verdaderamente se interesen por el futuro de una Patria mejor.

Otra de sus importantes obras, es la Soc. Cooperativa de Ahorros, que logró fundar después de arduas jornadas, en las que seguramente encontró múltiples dificultades, que le dieron grandes sinsabores, pero que afortunadamente para él y los que le ayudaron en esta magnífica obra ya están regocijándose al ver como esta Sociedad Cooperativa de Ahorros, está extendiendo su benéfica labor a innumerables hogares que han sentido la eficacia de su rol social, sin tener que recurrir a personas en particular, que a veces más que hacer bien, hacen un gran mal con el conocido sistema de elevados intereses por préstamos de "vale a vale", especialmente entre la clase obrera. Y perdonadme que diga hacen un gran mal, pero es que soy un convencido que la VERDAD PURA no debe callarse cuando se trata de ahogar el MAL, causa de tantas calamidades en nuestras clases sociales; y de hacer resaltar el BIEN, o sea lo BUENO, todo aquello comprendido en las palabras BONDAD, COMPRENSION, RECTITUD, JUSTICIA, etc., virtudes que dan paz al espíritu, bienestar económico-social, acercamiento entre las gentes, entre los pueblos y que ya por lo que tanto se lucha en estas últimas décadas del presente siglo.

Así podría explayarme en dar mayores referencias de las grandes obras que está realizando el Padre espiritual de Lota Alto, con su corazón, que yo creo debe tenerlo muy chico, porque lo está entregando con su comprensión y bondad a quienes solicitan sus auxilios de toda índole; pero la mejor referencia se ha tenido en el éxito de la Velada del Sábado en que tanto actores como asistentes manifestaron este regocijo al saludar al Padre Pedro. Y hoy día... como se ha visto personalmente saludado en su parroquia por innumerables feligreses y amigos que le han sonreído con la mayor sinceridad a que es acreedor; pero no continuaré, porque sé que hiero la modestia de nuestro festejado y sé, además, que todos los presentes son amigos de él, y por lo tanto conocen sus magníficas obras, por estas razones dejo este aspecto para decirle a nuestro SAN PEDRO aquí presente, que en esta ocasión todos sus amigos y admiradores, deseamos modestamente obsequiarle, por lo que rogamos acepte el presente regalo, un cheque por la sum ade 20 mil pesos, juntamente con el más cordial saludo, de todos sus amigos, en su día onomástico.

Zapatería "IMPERIO"
JULIO LEON - PEDRO AGUIRRE CERDA 736 - LOTA
EL MEJOR CALZADO AL MENOR PRECIO

VIDA SOCIAL

En la Parroquia de "San Matías Apóstol" de Lota Alto, se han efectuado los siguientes Bautizos:

—El de Manuel Jesús, hijito del señor Rigoberto Villagrán y de la señora Elsa Henríquez de Villagrán.

—El de Ramón Arturo, hijito del señor Arturo Cabrera y de la señora María Sánchez de Cabrera.

—El de Luis Edmundo, hijito del señor Luis Alberto Vega y de la señora Sorfelia del C. Arévalo de Muñoz.

—El de Eduardo Roberto, hijito del señor Eduardo 2o. Fuentealba y de la señora Blanca Ester Soto de Fuentealba.

—El de Héctor Benito, hijito del señor David Mora y de la señora Luisa Rodríguez de Mora.

—El de Mario Antonio, hijito del señor Antonio Vásquez y de la señora Silvia Toledo de Vásquez.

Víctor Eduardo Vásquez Rojas, 1 año

—El de Sara de las Mercedes, hijita del señor Exequiel Fuentes y de la señora Ernestina del C. Hernández de Fuentes.

—El de Segundo Marcial, hijito del señor Juan Marcial Arévalo y de la señora María Marta Ruiz de Arévalo.

—El de Adelina del C., hijita del señor Carlos Hto. Aravena y de la señora Catalina Jara de Aravena.

—El de Omar del C., hijito del señor José Cifuentes y de la señora Elcira Muñoz de Cifuentes.

—El de Luis Alberto, hijito del señor Luis Alberto Sáez y de la señora Margarita Sáez de Sáez.

—El de Adalinda del C., hijita del señor Daniel Toloza y de la señora Guillermina Sanhueza de Toloza.

—El de Pedro Adenir, hijito del señor Luis Alberto Sáez y de la señora Rosa Arriagada.

—El de Horacio 2º hijito del señor José Fco. Orellana y de la señora Juana Chamblas de Orellana.

—El de Sonia Miriam, hijita del señor Humberto Alarcón y de la señora Inés Fuentes de Alarcón.

—El de María Isabel, hijita del señor Luis E. Ramírez y de la señora María Salgado de Ramírez.

—El de Guillermo del C., hijito del señor Celedonio Santander y de la señora Eliana Figueroa de Santander.

—El de Ana María, hijita del señor José Aravena y de la señora Luisa Rodríguez de Aravena.

—El de María Isabel, hijita del señor Higinio Cisterna y de la señora Guillermina Gajardo de Cisterna.

—El de Sergio Erasmo, hijito del señor José Luis Ordenes y de la señora Julia Olivares de Ordenes.

—El de Irma del C., hijita del señor José Enrique Salamanca y de la señora Genoveva Venegas de Salamanca.

—El de Hernán Alberto, hijito del señor José Enrique Salamanca y de la señora Genoveva Venegas de Salamanca.

—El de María Magdalena, hijita del señor Carlos Seguel y de la señora Fresia Fuentealba de Seguel.

—El de Verónica Margarita, hijita del señor Juan Troncoso y de la señora Digna del C. Delgado de Troncoso.

—El de Juana Rosa, hijita del señor Juan Bta. Valenzuela y de la señora Elisa del C. Jara de Valenzuela.

—El de Rosa del C., hijita del señor Pedro Nolasco Rivera y de la señora María Teresa Mendoza de Rivera.

—El de Flor María, hijita del señor Juan Bta. Rojas y de la señora Mercedes Tapia de Rojas.

—El de José Jorge, hijito del señor José Miguel Rodríguez y de la señora Miguelina del T. Fernández de Rodríguez.

—El de Juan Rodolfo, hijito del señor Sebastián Castillo y de la señora Enriqueta Ortiz de Castillo.

—El de Silvia del C., hijita del señor Juan Segundo Arévalo y de la señora Sara del C. Villarroel de Arévalo.

Enlace del Sr. Roberto Parra con la señorita Myrna Rodríguez

—El de Florencio, hijito del señor Carlos Sepúlveda y de la señora Erna del C. González de Sepúlveda.

—El de Sara, hijita del señor Carlos Sepúlveda y de la señora Erna del C. González de Sepúlveda.

—El de Jacinto Abelardo, hijito del señor Carlos Sepúlveda y de la señora Erna González de Sepúlveda.

—El de Rosa, hijito del señor Juan Bta. Lobos y de la señora Felicinda Vergara de Lobos.

—El de Juan Fernando, hijito del señor Florentino Palma y de la señora Ercira Arce de Palma.

—El de Laura Paulina, hijita del señor Lorenzo Poblete y de la señora Nora Vidal de Poblete.

—El de Sergio Enrique, hijito del señor Pedro Aguilera y de la señora Juana Sepúlveda de Aguilera.

—El de José Pedro, hijito del señor Juan Molina y de la señora María Cristina Concha de Molina.

—El de Mirna Luz, hijita del señor Benjamín Ortelio Azota y de la señora Laura Rodríguez de Azota.

—El de Magaly María, hijita del señor Carlos Alfredo Rodríguez y de la señora Tuznelda Torres de Rodríguez.

—El de Cristina del C., hijita del señor Pedro Juan Olivares y de la señora Sara del C. Carrasco de Olivares.

—El de Nuvia del C., hijita del señor Manuel Henríquez y de la señora Sara Alveal de Henríquez.

—El de Mario Alberto, hijito del señor Juan Alberto Amigo y de la señora María Carrillo de Amigo.

—El de Norma Dellanir, hijita del señor Pedro Villar y de la señora Norma Ruth García de Villar.

—El de Gloria Janette, hijita del señor Pedro Molina y de la señora Pascuala del C. Paredes de Molina.

(Siga a la pág. 12)

Matrimonio del señor Robertino Castro con la señorita María Poza, bendecido en la Iglesia San Matías el mes pasado

Cumpleaños del niñito Jaime Andrés Cifuentes Domínguez

—El de Juan 2o. Sáez, hijito del señor Juan 2o. Sáez y de la señora Margarita Sanhueza de Sáez.

—El de Teorinda de la Merced, hijita del señor Juan Bta. Palacios y de la señora Dora del C. Casanueva de Palacios.

—El de Sonia del C., hijita del señor Liborio Quijada y de la señora Rosa Henríquez de Quijada.

—El de María Eugenia, hijita del señor Róbinson Ojeda y de la señora Eugenia Mella de Ojeda.

—El de Juan Manuel, hijito del señor Juan Bta. González y de la señora Hilda Fernández de González.

—El de Manuel Humberto, hijito del señor Gilberto Salazar y de la señora Erciira Rodríguez de Salazar.

—El de Davinia, hijita del señor José Agapito Sandoval y de la señora Justina Fuentealba de Sandoval.

—El de María Angélica, hijita del señor Juan de Dios Salgado y de la señora Olga Aburto de Salgado.

—El de Samuel, hijito del señor Jorge Parra y de la señora Clara Hernández de Parra.

—El de Manuel Hanacio, hijito del señor Oscar Poblete y de la señora Mary Sanhueza de Poblete.

—El de Celia del Rosario, hijita del señor Ramón Vásquez y de la señora Berta Elena Aguilera de Vásquez.

—El de Ruth Violeta, hijita del señor Manuel Núñez y de la señora Lucila Iglesia de Núñez.

—El de Teresa, hijita del señor Pedro Manríquez y de la señora Sabina Peña de Manríquez.

—El de Armando Francisco, hijito del señor Pedro Manríquez y de la señora Sabina Peña de Manríquez.

Comentarios sobre la Velada Artística del Viernes 27

El sábado 27 de Junio se llevó a efecto en el Teatro de Lota Alto, una velada teatral en homenaje al Cura Párroco don Pedro Campos Menchaca. El producto de esta velada fué a beneficio del Campamento de vacaciones "San Matías", que ha sido posible gracias a su celo apostólico e inspirado en aquel principio del Divino Maestro: "Dejad que los niños vengan a mí".

El señor Herminio Peirano hizo el ofrecimiento, destacando desde un punto filosófico y cristiano la personalidad del Sacerdote y sus obras, llamadas y destinadas a considerarse como un verdadero ejemplo en la zona carbonífera.

A continuación se ofrecieron diferentes números de canto y baile, entre los que cabe destacar el "ballet de los pequeños", presentado por alumnos de ambos sexos de la Escuela "Thompson Matthews".

Otros números que merecen favorables comentarios son los presentados por el monologuista e imitador señor Herrera, la recitación en melopea de la señorita Carmen Gallardo, acompañada en violín por el señor Rolando Lattes, que interpretó con mucha emotividad una hermosa poesía de René Rubén, intitulada, como la dulce melodía de Molinare: "Cura de mi pueblo".

De la obra en dos actos de René Rubén, titulada "Amador, los ojos doctor", puesta en escena como número principal de la velada que nos preocupa, es un sainete cómico, de apariencia intrascendente dentro del género teatral, talvez el más difícil, ya que exige de parte del autor más dominio del manejo de los personajes que cualquier otro género. El autor sorteó con bastante facilidad los escollos, ofreciendo una pieza liviana. El diálogo ágil, la aparición y salida oportuna de los actores, demuestra en todo momento la preocupación del autor para cumplir con el objetivo principal, entretener, y lo consiguió, ya que el público siguió con interés la trama y celebró los diferentes pasajes cómicos.

No pretendo hacer un juicio crítico de la actuación de los intérpretes, ya que casi la totalidad se presentaban por primera vez en las tablas, audacia, si cabe decirlo y merece por sí solo un aplauso y palabras de estímulo.

Ellos son: Raúl Inostroza en el rol de Turco Salomón, Luis Peña en el difícil de Don Plácido Fierro, Candelario Garrido, en su "fresco" Amador Costa Lazo, Blanca Campos en su Esperanza, Amelia Aravena en su romántica Tía Cándida, Carmen Villalobos en la picarezca Victoria y por último Jorge Sepúlveda, en el grave Dr. Mata Segura.

Pondremos fin a estas líneas, felicitando al autor y aficionados que por lo que han dejado establecido, bien pueden seguir cultivando este hermoso arte.

No pondremos fin a este comentario sin referirnos a la presentación de la joven canzonetista Louta Imperio (Josefina Millar), buena voz, gracia y desplante. Muy delicado el número presentado por las Madres de la Escuela "Centenario" y de gran vistosidad el coro de los "gigolettes" de La Danza de las Libélulas.

Dinka Illic de Villarroel

VIDA SOCIAL

—El de Manuel Enrique, hijito del señor Pedro 2o. Gavilán y de la señora Elcelina Hernández de Gavilán.

—El de Jorge Nicolás, hijito del señor Luis Alberto Saavedra y de la señora Olga Puentes de Saavedra.

En la Parroquia de "San Matías Apóstol" de Lota Alto, se han efectuado los siguientes Matrimonios:

—El del señor José Miguel Fuentes Venegas con la señorita Rosa del Carmen Carrillo C.

—El del señor Pedro Eusebio Sandoval con la señorita Genoveva Choas Tolosa.

—El del señor Gastón Rolando Carvajal Benítez con la señorita Olimpia del C. Sandoval Leal.

—El del señor José Evaristo Venegas con la señorita Sara González Soto.

—El del señor Héctor Fernando Espejo González con la señorita Aida Sverlij Rodríguez.

Té infantil ofrecido por la niñita Marta Adriana Bahamondes A., con motivo de su onomástico

Té infantil ofrecido a sus amiguitos con motivo de su cumpleaños, por la niñita Andrea Margarita Benitez C.

Té infantil ofrecido por la niñita Cecilia Angélica Casanueva Montoya, con motivo de su onomástico

Té infantil ofrecido con motivo de su onomástico por la niñita Liliana Contreras

Actividades de la Parroquia San Juan Evangelista de Lota Bajo

Con gran regocijo y entusiasmo se efectuó el Té que auspiciaba la Sociedad de San Vicente de Paúl a beneficio del Ropero de los Pobres.

En los salones de la Parroquia se vió una distinguida y selecta concurrencia de damas y señoritas. Su activa presidenta la señora María Elena de Courard, anteriormente había organizado una colecta pública con el fin expresado más arriba. Tiene el muy ponderable proyecto de fundar y edificar un Asilo de Ancianos y Ancianas. ¡Ojalá, nuestros parlamentarios se desempeñen con acierto para que el terreno sea concedido a la brevedad, que es la única dificultad que ataja tan hermosa iniciativa de caridad cristiana y progreso social.

Para refaccionar el techo de la Iglesia que se encuentra en pésimo estado con motivo de los años, últimos temblores y lluvias han donado coronas de caridad: A la memoria de Elisa vda. de Villarroel y Lisandro Villarroel, la familia Hadrich-Villarroel y señorita María Valle de la Vega.

Con motivo de ser Padrino de Bautismo el señor Manuel Matamala, Rosalía de Fuente, señor Lino Fase y Juan Escalona.

En memoria de la señora Rosa Acevedo Rojas vda. de Acevedo, señor Lara y señora y Familia López.

Una Junta de Vecinos guiados de sus sentimientos hacia la Virgen del Cerro y al mismo tiempo de lotinos que desean ver progresar su pueblo con algunos paseos públicos que los embellezcan han solicitado al señor Alcalde don Humberto Laurie, que se hermosee el Cerro de la Virgen. Lugar visitado por devotos de la Santa, venidos desde lejos, y lugar desde donde todo lotino gusta admirar la magnífica vista panorámica de la bahía de Lota y el interesante ajetreo del pueblo.

RECTIFICACION

De acuerdo con nuestra información anterior, sobre conformación del Centro de Ex-Alumnos de la Escuela Industrial de Lota, tenemos que dejar establecido claramente que el cargo de los señores Andrés Bahamonde Basso y Rubén Enrique Concha Arenas, en la mencionada institución, es el de CONSEJEROS TECNICOS.

Rifa y Kermesse de beneficio proyectan Centro de Padres del Colegio del Niño Jesús y Escuela Santa Filomena

Con el objeto de reunir fondos para trabajos de ampliación de las aulas escolares de estos antiguos y prestigiosos establecimientos, el Centro de Padres ha decidido prestar toda su cooperación para realizar una kermesse en los primeros días de Septiembre próximo y colocar números de una importante rifa de valiosos objetos de utilidad práctica.

En nuestra próxima edición daremos a conocer la lista de los objetos que se rifarán durante la kermesse que se verificará en el local de la Escuela Santa Filomena.

Conocidos los fines que se persiguen, es de esperar que el público favorezca esta iniciativa adquiriendo números que le pueden dar opción a un importante premio.

Las personas que deseen donar objetos para dar mayor interés a la rifa, pueden hacerlo dirigiéndose a las Revdas. Madres educadoras de estos planteles.

GUIA PROFESIONAL

Dr. Daniel Copaja G.
Enfermedad de Niños
Consulta: de 2 a 4 P. M.
Condell 273 - Teléfono 75.
LOTA

Dr. Rafael Ruiz Fuller
Cirugía General - Cirugía Plástica
Atención al Público: de 14 a 16 horas
LOTA ALTO, (Casi frente al Teatro)

Dr. Alfonso Délano D.
NIÑOS
Consultas de 1 a 3 P. M.
Calle P. Aguirre Cerda 185
L O T A

Dr. Alfonso Molina M.
Médico - Cirujano
Horas de Atención: de 14 a 16 hr.
Arturo Prat 162, (frente a la Plaza de Armas)
LOTA BAJO

Dr. Alfonso Ruiz del Río
MEDICO - CIRUJANO
Enfermedades de Señoras
Cirugía General
Consultas: de 1 a 3 y de 6 a 7
LLAMADOS A DOMICILIO
Fonos: 175, Compañía - 84, Público
PEDRO AGUIRRE CERDA 243 - LOTA

Dr. Enrique Trabucco S.
Médico Cirujano
Consultas: de 2 a 4 P. M.
P. Aguirre Cerda 170
Fono 86 - LOTA

Hotel "COMERCIO"
LOTA
Atención esmerada y de primer orden
Piezas cómodas y de gran confort
VIANDAS A DOMICILIO
COMIDAS
ONCES ESPECIALES
BANQUETES
VARIEDADES DE EXTRAS, etc.
Precios especiales para delegaciones estudiantiles, Deportivas y Asoc. de Viajantes
LUIS HUMBERTO CONCHA BURGOS
Arturo Prat 98 - Teléfono 2 - Casilla 100 - LOTA

LUCIANO SALGADO ALEGRIA
ABOGADO
Atiende juicios del Trabajo, Criminales, Civiles y de Comercio (Cheques y Letras)
L O T A
Calle Monsalve N.° 270 - Lunes y Miércoles, de 15 a 17 horas
C O R O N E L
Calle Montt N.° 910 - Lunes, Miércoles y Viernes, en la mañana

Las personas que deseen ocupar nuestras columnas para expresar agradecimientos, pueden entregar sus originales en la oficina de redacción de "La Opinión de Lota", en el segundo piso del Departamento de Bienestar. Como siempre, este servicio a nuestros lectores es enteramente gratuito.

La Asociación de Lota da a conocer su Estado Financiero

La Directiva de la Asociación de Fútbol ha decidido dar a conocer el estado actual de sus finanzas a fin de que todos los que tienen interés por la existencia y progreso de la institución se den cuenta cabal de su situación.

El popular deporte cuenta en la localidad con miles de simpatizantes nominales que desde las tribunas del Estadio animan con sus aplausos a la Selección en sus partidos oficiales, pero los socios efectivos no pasan de 110.

Es indispensable pues ir a la conquista de nuevos socios que den un mayor respaldo a la Asociación, para que este popular deporte no decaiga y pueda continuar ofreciendo espectáculos recreativos en las tardes domingueras y de días feriados.

A continuación se dá a conocer los estados que corresponden al movimiento al 30 de Junio recién pasado.

FEDERACION DE FOOT-BALL DE CHILE - ASOCIACION DE LOTA

Balance de Comprobación y Saldos Provisionales al 30 de Junio de 1953

CUENTA:	DEBE	HABER	SALDO Deudor	SALDO Acreedor
1.—Caja	$ 288,618.02	$ 255,583.60	$ 33,034.42	
2.—Comité Regional de Fútbol de Concepción		112,556.60		$ 112,556.60
3.—Cuotas, incorporaciones de socios e inscripción equipos	4,810.—	22,010.—		17,200.—
7.—Partidos amistosos y otras entradas		79,476.42		79,476.42
10.—Conservación canchas de juego	—.—	—.—		
11.—Atención equipo en acción de juego y entrenamientos	19,809.—	4,006.—	15,803.—	
12.—Sueldo y participación Entrenador	74,500.—		74,500.—	
13.—Utiles de juego para el Seleccionado	25,506.—		25,506.—	
14.—Utiles de escritorio, propaganda, telegramas, etc.	2,600.—		2,600.—	
15.—Pases de jugadores	11,000.—	20,000.—		9,000.—
16.—Gastos jira del Seleccionado	6,759.—	235.—	6,524.—	
17.—Asignación a los jugadores del Seleccionado	104,915.—	400.—	104,515.—	
18.—Gastos Generales	8,165.60		8,165.60	
19.—Participación de los Clubs de la Asociación de Lota	49,167.—		49,167.—	
20.—Subvenciones y donaciones	6,935.—	71,500.—		64,565.—
21.—Gastos equipo, lavado, etc.	3,900.—		3,900.—	
22.—Cuentas Corrientes	19,060.—	77,977.—		58,917.—
23.—Muebles y Utiles	18,000.—		18,000.—	
24.—Caja Nac. Ahorros de Lota (Cuenta en trámites por abrir)	—.—	—.—	—.—	—.—
TOTALES:	$ 643,744.62	$ 643,744.62	$ 341,715.02	$ 341,715.02

ESTADO DE SALDO DE CUENTAS CORRIENTES AL 30 DE JUNIO DE 1953

	Debe	Haber
ZACARIAS FERNANDEZ, Jugador del Seleccionado	$ 1,000.—	$
MARIO RAMIREZ Por cuotas de Socios de la Asociación de Fútbol de Lota, correspondientes al 1er y 2o. Trimestre de 1953, que se encuentran en cobranza.	12,750.—	
CIA. CARB. E IND. DE LOTA Prestamo concedido por la Cia. para compras de Buzos, para los jugadores del Seleccionado.		15,000.—
CLUB "MANUEL RODRIGUEZ" Pase del jugador Luis Amaya		10,000.—
GUILLERMO BAEZ (Entrenador) Para remesar a Santiago.		2,500.—
PARTICIPACION DE LOS CLUBS DE LA ASOC. COMPETENCIA INTERNA AÑO 1952, el 60% para los ganadores y 40% 2o. y 3.er Puestos		45,167.—

DETALLE:

Matías Cousiño	$ 3,871.46	
Carlos Cousiño	3,871.46	
Arturo Cousiño	3,871.46	
Luis Cousiño	3,871.46	
Manuel Rodriguez	3,871.46	
Luis Acevedo	3,871.45	
Yale Sporting Club	3,613.36	
Manuel Bulnes	3,613.36	
Nacional	3,613.36	
Central	3,613.36	
Huracán	3,871.45	
Union Deportivo	3,613.36	
	$ 13,750.—	72,667.—
SALDO HABER DE LA CUENTA	58,917.—	
	$ 72,667.—	72,667.—

LOTA ALTO, 30 de Junio de 1953.

RESUMEN GENERAL DE OBLIGACIONES AL 30 DE JUNIO DE 1953

	Debe	Haber
SALDO EN EFECTIVO EN CAJA	$ 33,034.42	
OBLIGACIONES CON LA ASOCIACION POR COBRAR	13,750.—	
OBLIGACIONES DE LA ASOCIACION POR PAGAR	$ 72,667.—	
	$ 46,784.42	$ 72,667.—
SALDO: Para completar totalmente sus Obligaciones la Asociación de Fútbol de Lota, al 30/6/53	25,882.58	
	$ 72,667.—	$ 72,667.—

LOTA ALTO, 30 de Junio de 1953.

Un Inventor Desventurado

En la época del tirano Tiberio, un artífice encontró la manera de fabricar vidrio flexible. He aquí, según cuenta Petronio en su "Satiricon", cual fué la acogida que tuvo su invento:

"Hubo un artífice que cierta vez fabricó un vaso de vidrio flexible. Llevado hasta la presencia de César, se lo ofreció como regalo. Luego se lo pidió de vuelta por un momento, y una vez que lo tuvo en su mano lo tiró al suelo con toda su fuerza. Nadie puede imaginar el desconcierto del César ante ese espectáculo; pero el inventor recogió tranquilamente el vaso del piso y mostró que sólo había recibido una pequeña abolladura, como si se hubiese tratado de un jarro de bronce. Luego sacó un pequeño martillo y con toda parsimonia devolvió su primitiva perfección al vaso.

El buen hombre creía haber llegado a la obtención de su fortuna, sobre todo cuando el César le preguntó:

—¿Solamente conoces tú el secreto de este invento?

Afirmó, rápidamente, que él solo conocía el secreto; entonces el César mandó que le cortaran la cabeza, previendo que si el descubrimiento se divulgaba, el valor del oro llegaría a ser insignificante.

Actividades Deportivas de Lota Bajo

CLUB DEPORTIVO CULTURAL CON EL NOMBRE DE "RAYO" FUE FUNDADO EN EL MES PASADO

Jóvenes entusiastas y amantes de los deportes y del Buen Decir, reunidos en solemne sesión verificada el mes pasado, acordaron fundar un club de deportes que denominaron "RAYO", el cual tendrá como fines primordiales elevar el nivel cultural realizando charlas y efectuando prácticas deportivas entre sus asociados.

El Directorio del club quedó así: Presidente, señor Tirso Ortiz. Secretario, señor Evaristo Avello. Tesorero, señor Juan Moscoso. Directores, señores: Juan Zambrano y Walter Rojas.

La vanidad de la Mosca

Sube de punto el mérito cuando a éste va unida la modestia. Por el contrario, la vanidad desvaloriza el mérito.

La historia comprueba que ordinariamente el sabio es humilde, pues, a medida que avanza en la ciencia, ve que nada es lo que sabe comparado con lo que ignora. El presuntuoso y vanidoso se imagina que todo lo que hay que saber es lo poco que él sabe. Y esta actitud lo hace tan ridículo como la mosca que, yendo sobre una carreta y admirando el polvo que se levantaba, no cesaba de exclamar: ¡Vean la polvareda que voy dejando!

PAGINA DE SEGURIDAD

CUADRO Nº 1 SUBIENDO EL CORRIENTE

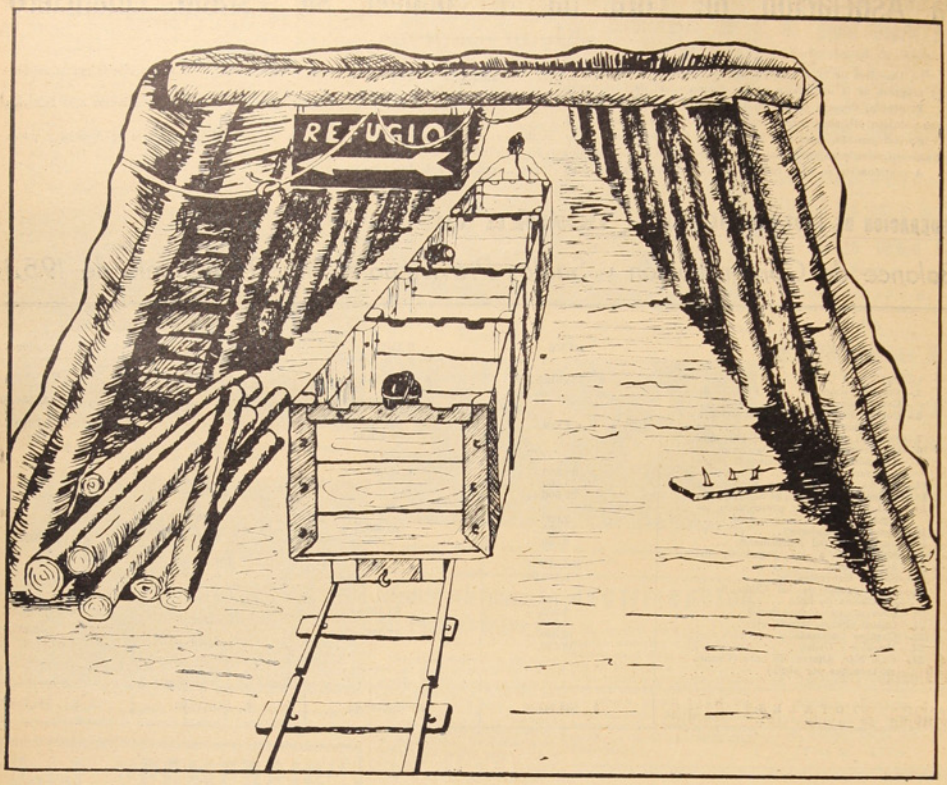

Concurso "ERRORES DE SEGURIDAD" para Obreros Mineros

El Departamento de Seguridad presenta al personal de obreros de las minas, este Concurso, que consiste en encontrar en la escena que representa el dibujo, los errores de seguridad que intencionalmente se han hecho destacar.

AL DEPARTAMENTO DE SEGURIDAD.—

La escena No..... tiene los siguientes errores de seguridad:

1.— .....
2.— .....
3.— .....
4.— .....
5.— .....
6.— .....
7.— .....
8.— .....
9.— .....
10.— .....

Nombre del concursante..... Mina.....

Ficha.....

NOTA.—Entregue este cupón en la fichera respectiva, sin sobre.

BASES DEL CONCURSO

Mensualmente se presentará un cuadro de tema minero diferente que puede contener desde uno hasta diez errores de seguridad. Pueden intervenir en este concurso los operarios de las minas que lo deseen, enviando solamente una solución, en el cupón que aparecerá con cada tema. Cada cupón contiene diez casilleros, donde se escribirán las respuestas, en la forma más breve posible y serán entregadas en la fichera de la mina respectiva, en esta forma llegarán directamente al Departamento de Seguridad, recibiéndose las soluciones durante la semana de aparición de "La Opinión".

Los operarios que envíen soluciones acertadas entrarán a un sorteo que se verificará durante la entrega mensual de Premios de Seguridad en los altos de la Oficina de Población. La solución y los premiados serán publicados en el siguiente número de "La Opinión", a la vez que aparecerá un nuevo dibujo.

LOS PREMIOS.—Habrá un primer premio de $ 1,000.—; un segundo premio de $ 500.— y 30 premios de consuelo consistente en una entrada al Teatro, que los agraciados recibirán junto con su ficha.

El Departamento de Seguridad puede aumentar el monto y cantidad de los premios, si las respuestas son numerosas e inteligentes.

Señor Comerciante:

La mejor propaganda de sus mercaderías — ordénela en —

LA OPINION DE LOTA

El CHIFLON CARLOS y PIQUE ALBERTO ganaron el Premio de Seguridad durante el pasado mes de Mayo

El tesonero trabajo del Departamento de Seguridad, con la inteligente colaboración de Mayordomos y obreros está rindiendo los frutos esperados.

Los laboreos que dieron la victoria a las minas respectivas fueron:

VETA ARRIBA ORIANA, DEL CHIFLON CARLOS (Primer Puesto).—Entre todo el personal de este laboreo se obtuvo durante el mes de mayo la suma de 21,268 horas de trabajo en total. En todas estas horas, que representa la exposición al riesgo de accidentarse, **solamente ocurrió un accidente.** Comparando estos índices, respecto al de los meses pasados de este año, se obtiene una mejora de 64%, por lo que pasa a ocupar el PRIMER PUESTO.

Los mayordomos de estos laboreos son los señores Belisario Medina, Domingo Montecinos y Carlos Aguilera, quienes, junto al personal de obreros a sus órdenes, evidenciaron su interés en disminuir los accidentes.

VICTORIA CINCO DE PIQUE ALBERTO (Segundo Puesto).—Este laboreo obtuvo una mejora de 60%, colocándose en el SEGUNDO LUGAR, con derecho a participar en el sorteo de premios. En 25,844 horas-hombres de exposición, solamente ocurrieron tres accidentes. Felicitamos, por lo tanto, a los mayordomos Jovino Jara, Luis Muñoz y Salvador Poza y la personal de obreros, por su constante preocupación en mantener bajo el índice de frecuencia de accidentes de este laboreo.

AMENIDAD EN EL ACTO

Como en otras reuniones, obreros con aficiones artísticas y musicales dieron amenidad a la reunión con ejecuciones en guitarras y números de humorismo que son siempre bien recibidos y estimulados con cariñosos aplausos.

LA SUERTE DECIDE PREMIOS

La estantería se vió surtida como paquetería de otomano. Un buen surtido de piezas de vestir, flamantes billetes, cheques, y los famosos "zapatos de seguridad" mejorados y corregidos, esperó la rápida liquidación, determinando la "señora" suerte quien se llevararía estos premios de recompensa para los obreros que secundan el trabajo de la Brigada de Salvamento.

Miembros de la Brigada de Salvamento festejan al señor JUAN RAMIREZ TAPIA

Con motivo de su onomástico, el personal de la Brigada de Salvamento ofreció un cóctel en el Casino de Empleados, al señor Juan Ramírez Tapia, Instructor Técnico del Departamento de Seguridad.

Además de los hombres de la Brigada, estuvieron presentes el Ingeniero señor Guillermo Alarcón y el Técnico señor Belisario Stolle.

La reunión fué amena, departiendo en un ambiente de camaradería. En momento oportuno, el señor Manuel Arévalo Alarcón, Presidente del Centro "León Danhier", ofreció el acto en corto discurso en que dejó de manifiesto el afecto y reconocimiento del personal de la Brigada de Salvamento hacia su instructor.

Al finalizar sus encomiásticas frases, el señor Alarcón, hizo entrega al homenajeado de un hermoso tintero metálico que en medio de los pozos llevaba la figura de un minero con una lamparilla levantada en alto.

El festejado con la evidencia de la emoción experimentada al saberse distinguido con este artístico, cuanto valioso obsequio, usó de la palabra para exteriorizar sus agradecimientos diciendo al final, que el no esperaba tal presente, ya que sólo trabaja cumpliendo un deber y lo hace con entusiasmo y empeño sabiéndose comprendido por sus colaboradores.

Como al día siguiente era San Guillermo, los militantes de la Brigada aprovecharon la oportunidad para presentar sus saludos y respetos al Ingeniero de Seguridad señor Guillermo Alarcón, a quien también se le hizo entrega de un artístico obsequio, que representaba un yate a toda vela, trabajado en finas planchas metálicas.

Ambos obsequios llevaban una placa con inscripción bajo relieve.

Los versos de Juan Segura

Tengo un tocayo minero
que trabaja en el Chiflón,
hombre muy bueno y simplón
pero algo "pajarero",
que por moverse ligero
el peligro no advirtió
y una tosca le cayó
sobre el mismo dedo gordo,
¡hombre cabeza de tordo!
que mis consejos no oyó.

Y llamarse Juan Segura
¡es el colmo del descuido!
en mi honor estoy herido
por semejante locura;
Dios guarde esa criatura
y la haga más sensato,
no me haga pagar el pato,
cometiendo desatinos
pues los mineros lotinos
me echarán sus garabatos.

Siempre estoy predicando
que cuiden su humanidad
que es una barbaridad
andar siempre pajareando,
mas bien hay que estar loreando
donde la tosca traicionera
amenaza la mollera,
o también el espinazo;
eviten ese zarpazo
con gran astucia minera.

No tomen para el tandeo
las reglas de seguridad,
fomentlas con seriedad
y a mí no me dejan feo;
a todos yo les deseo
que trabajen con prudencia
usando la inteligencia
y el casco bien ajustado,
los zapatos reforzados
que ahora hay en existencia.

RESPONDE A "JUAN SEGURA

Estimado Juan Segura:
le confieso que temía
no ver aparecer sus versos
por el "Plan de Economía"

Grande fué mi alegrón
al ver otra vez sus tallas
(aunque achiquen "La Opinión"
Ud. es roto que no falla).

De los zapatos de marras
os debo una explicación:
Es cierto que son muy duros
pero dan gran protección.

Por otra parte, se sabe
que Ud. en Chivilingo bailó
y en Cucha Cucha corrió
con los niños como un gato
y estas no son maneras
de amansar un buen zapato.

Aprovecho la ocasión
de agradecer muy sincero
su interés en ayudarnos
a cuidar del buen minero.
Su tocayo

"DON JUAN"

Señor Comerciante:
Para aumentar el volumen de sus ventas avise en
LA OPINION DE LOTA

Premio de Seguridad lo obtuvo Don Mauricio Monrroy Lazcano

Don Mauricio Monrroy Lazcano

Se desempeña como Mayordomo de Superficie en el Chiflón. Tiene a su haber 36 años de continuo trabajo en la Compañía, empezando a trabajar desde temprana edad.

Nos informa que se inició como limpiador de las máquinas de extracción; su interés por aprender lo llevó por diversas secciones, aprendió a manejar las máquinas y conocer su mecanismo. Siempre estimulado por su deseo de capacitarse aprendió a manejar los tornos mecánicos. Es un hombre de trabajo que se debe así mismo.

En sus largos años de trabajo sólo recuerda un accidente de poca monta en el dedo grande del pié izquierdo. Ha cumplido satisfactoriamente un curso de primeros auxilios.

Al preguntarle a que se debe la baja de accidentes en su Sección, nos dice que es en parte al constante cuidado sobre el personal de operarios y que éstos también cooperan, abandonando esa despreocupación y cierta temeridad para trabajar sin tomar las debidas precauciones.

Por primera vez obtiene el premio de seguridad y se muestra contento con el estímulo, aunque nos hace ver que él pone todo cuanto está de su parte por cumplir y hacer cumplir las reglas de seguridad, así obtenga o nó los premios que acuerda el Departamento.

El señor Mauricio Monrroy L., es bien apreciado por el personal debido a su amable trato y constante preocupación por su seguridad. Es jefe de un hogar compuesto de 6 hijos, cuatro varones y dos niñas. Dos de sus hijos trabajan también en el Chiflón, y Mauricio 2º empieza a demostrarse como un hombre juicioso, educado en el ejemplo de su progenitor. Ya lo ha reemplazado durante sus feriados, desempeñándose con igual celo.

Damos fin a nuestra breve conversación felicitándolo por la distinción alcanzada y por esa constancia enfocada hacia la persecusión de un ideal tan hermoso como es el de la propia capacitación, para luchar por la existencia con mejores armas.

Rep. X.

CIRCULO ODONTOLOGICO DE LOTA
COLEGIO DE DENTISTAS DE CHILE

Dr. Enrique González R.
Caupolicán 334
Teléfono 44.
HORAS DE ATENCION:
Martes, Jueves y Sábado de 9 a 12 A. M.
Lunes, Martes, Jueves, Viernes y Sábado de 3 a 8 P. M.

Dr. Raúl Copaja G.
Arturo Prat 21
HORAS DE ATENCION:
de Lunes a Sábado de 9 a 12 A. M.
Lunes y Jueves de 3 a 7 P. M.
Martes y Viernes de 3 a 8 P. M.
Miércoles y Sábado, atención exclusiva de Niños, de 3 a 6 P. M.

Dr. Eugenio Herrera E.
Cousiño
HORAS DE ATENCION:
de Lunes a Sábado de 9 a 12 A. M. | de Lunes a Sábado de 2½ a 5 P. M.

Dr. Humberto Trabucco
Comercio 731
Edificio Laurie
HORAS DE ATENCION:
9 a 12.30 todas las mañanas
Martes, Jueves y Sábado 14 a 20.30 horas

Dr. René Yaeger A.
Hospital Lota Alto
HORAS DE ATENCION:
2ª Lunes a Sábado de 10 a 12 horas
Lunes, Martes, Jueves y Viernes de 2½ a 7 P. M.

ZAPATERIA "IMPERIO"
JULIO LEON - Pedro Aguirre Cerda 736 - LOTA
NUEVOS SURTIDOS EN ARTICULOS DE INVIERNO

Columna de la Solidaridad

DON CARLOS VIDAL LOPEZ (Q. E. P. D.)

El 13 del mes pasado dejó de existir en la localidad, después de soportar larga y penosa enfermedad, el meritorio operario del Departamento de Arquitectura don Carlos Vidal López, quien se distinguió por su espíritu deportivo y societario, pues en un período sirvió el puesto de Vicepresidente del Deportivo "Gásfiter".

AGRADECEN SUS FAMILIARES

Los padres del extinto nos encargan hacer públicos sus agradecimientos al Directorio y socios del Deportivo Gásfiter, SS. MM. Artesanos y Obreros y otras Instituciones que cooperaron en forma efectiva para sufragar los gastos de los funerales. Muy en especial vayan estos agradecimientos al personal del Departamento de Arquitectura que casi en su totalidad acompañó sus restos hasta su última morada.

DON DAVID OTAROLA AGRADECE

Don David Otárola, que padece una larga enfermedad, agradece la erogación voluntaria que antiguos compañeros y amigos le hicieron para aliviar su precaria situación económica. El total de lo recolectado fué de $ 1.140, suscrito por las siguientes personas: Luis Muñoz 200 pesos, Nora Espinoza, Carmela Salgado, Osvaldo Araneda, Juana Salgado, Elena F., Ana Rosa S., Delfina Pincheira, Eleuterio Arévalo, Amigos de Lucho, Manuel Salas con $ 100.— cada uno; Víctor Araneda $ 150.—; N. Vavarrete y Santos Salgado $ 50; Florencia Oñate, Celedonio Cisterna y Manuel Marín $ 20.—; Olga Araneda con $ 50; Rolando Ortiz, José Romero y Manuel Mendoza con $ 10.—

DEPORTISTAS AYUDAN A SU AMIGO SERGIO JARA THON

Los socios del Deportivo "Aurora de Chile" suscribieron una erogación que alcanzó a los $ 300.— para ayudar al consocio Sergio Jara Thon, que resultó lesionado en un partido amistoso de fútbol. El interesado hace público sus agradecimientos a sus nobles compañeros.

AGRADECE EROGACION EXPONTANEA DE SUS COMPAÑEROS DE TALLER

Don José Santos Rivera Paredes, Maestro del Taller Eléctrico del Pique Grande Arturo, desea agradecer por intermedio de nuestras columnas a sus compañeros de trabajo del "Locomóvil", la erogación expontánea que hicieron en su favor, la que arrojó la suma de $ 750.—

Junto con agradecer todas las atenciones, reitera sus agradecimientos por este gesto que habla del espíritu de compañerismo que existe en este personal.

AGRADECEN LAS OPORTUNAS ATENCIONES A SU HIJITO

El señor Juan Ernesto Sáez y su esposa doña Zoila Candia Castillo, nos piden hacer públicos sus agradecimientos al señor Mariano Campos M., Jefe del Departamento de Bienestar, al Dr. Oscar Espinoza, Jefe del Hospital y personal de este establecimiento por las oportunas atenciones prestadas a su hijito Eduardo Roberto, de 8 meses de edad, que después de 27 días de solícitos cuidados pudo recuperar su salud, habiendo pasado por momentos en que se creyó perderlo.

Los Conquistadores de la Antártida

Por Francisco Coloane

(Continuación)

—¡Eso no es nada, lo podemos hacer en el camino! —y acompañando la acción a la palabra, el sargento se dirigió al piso alto en busca de sus ropas.

—¡Yo no tengo más que esto! —dijo, bajando con un saco cabra pero entre las manos.

—¿Usted se atreve a navegar hasta esas peligrosas regiones en ese pequeño cúter?

—interpeló el suboficial Poblete a Ulloa, mientras lo miraba con cierta atención.

—¿No es posible? —dijo el sargento, interrogando al Jefe Blanco.

—¡Si usted se atreve!.....—replicó éste—; lo que es por mí, con el "Agamaca" iría hasta el infierno. ¿No hay mar que lo eche a pique!

Del grupo se apartó uno cuyo rostro denotaba una honda preocupación. Era el radiooperador Alejandro Silva.

Siempre le había atraído la aventura, por ella había sido el último grumete que la corbeta "General Baquedano" entregó a la Armada antes de su desguazamiento; por la aventura estaba en esas apartadas regiones, y ahora que se le presentaba la más maravillosa de su vida, se veía obligado por su cargo a quedarse vegetando en la radioestación.

Mas de pronto una esperanza lo iluminó. Llamó aparte a su compañero de curso el radiooperador Solzona, habló breves momentos con él, y luego se presentaban ambos ante el suboficial Poblete.

—Yo voy a hacer las guardias de Silva —dijo Solzona, y agregó—: Nos hemos puesto de acuerdo, porque es necesario que él acompañe a su hermano, el Jefe Blanco, a la expedición de la Antártida.

—Aunque esto no es reglamentario —dijo el suboficial Poblete, con una cara no muy complaciente—, asumiré la responsabilidad y lo autorizo.

Esa misma tarde cargaron en el cúter algunas provisiones, armas, carpas y todos lo necesario para una larga travesía. Se despidieron de los compañeros de la radio y emprendieron el viaje hacia "El Paraíso de las Nutrias" para finiquitar los preparativos. De recalada, pasaron donde Cauqueres, quien los aprovisionó de varios fardos de charqui de vacuno, el alimento más nutritivo, duradero y fácil de llevar en toda expedición.

En "El Paraíso de las Nutrias" embarcaron un trineo liviano de ciervés, el barril de agua y una chalana recién construida.

Una mañana de fines de noviembre, la mejor época para la navegación en los mares australes, el "Agamaca" salió de "El Paraíso de las Nutrias" y enfiló rumbo hacia la lejana Antártida.

VII

EL TERROR DE LOS CACHALOTES

Llevaba seis días de navegación el "Agamaca" a través de ese otro tempestuoso océano que forma la conjunción del Atlántico y el Pacífico al Sur del Cabo de Hornos. Habían pasado las islas Diego Ramírez, esos islotes desolados puestos por una mano caprichosa y extraña en medio de esa inmensidad de agua y cielo.

La infinitud de esa horizontal sin límites, de este solitario mundo de aguas insondables, no arredraba a los intrépidos navegantes. Sabían que su mundo era el "Agamaca", y que podía desaparecer lo mismo a una milla de la tierra que en medio de esa inmensidad. Sus naturalezas estaban acostumbradas al mar, y lo que les preocupaba era sólo el no saber a ciencia cierta la exacta situación en que se encontraban, pues la pequeña corredera con que median el andar del cúter había sido comida por un pez de un tamaño mayor que el de una sierra y de piel tan lisa como ésta, cuyos dientes habían tronchado la piola.

Exceptuando los dos temporales que corrieron cuando se desprendían de las costas del Cabo de Hornos, el resto de la navegación había sido bueno, y no habían disminuido el andar de ocho millas por hora, empujandos por un viento parejo del Oeste.

A pesar del cuidado que había puesto en el timón, el Jefe Blanco calculaba que habían derivado un poco hacia el Este.

A bordo de las cuatro tablas del "Agamaca" la vida había adquirido un ritmo especial. Poco a poco se había ausentado del ánimo de los hombres esa in quietud que produce el desaparecimiento de la tierra, y se adaptaron como si el mar hubiera sido siempre el único elemento de sus existencias.

Las guardias en el timón fueron más descansadas y a medida de la voluntad de cada cual. La navegación de un largo no requería cambios en la maniobra, y en las noches, que apenas duraban tres horas en esa época y en esa latitud, se turnaban de a uno cada cuatro.

Una noche en que la luna ascendía como un globo rojo en un cielo transparente, y el "Agamaca" cortaba el mar cual una navaja que rasgara una tela de seda, el Jefe Blanco, de guardia en el timón, fué sorprendido por una maravillosa visión de las aguas.

Millares de lucecillas azules, rojas y verdes nadaban entre dos aguas, cruzándolo la vista. Al principio creyó que eran noctilucas o los reflejos de esa luna tan roja que se descomponían debajo de las aguas en otros matices; pero luego comprendió que no se trataba de noctilucas ni de reflejos, sino de un extenso y tupido cardumen de peces luminosos.

El Jefe Blanco supuso que los peces cillos venían del Atlántico perseguidos por una manada de ballenas, porque esa clase de peces era muy común en aquellas aguas.

A la vista de ellos, una idea germinó en su mente, y, como una entrtención, se dispuso a realizarla.

Como la brisa del Oeste corría pareja sobre el mar, amarró la caña del timón con rumbo fijo, y, con cautela, para no perturbar el sueño de sus compañeros, bajó por el cubichete a la pequeña cámara que servía de dormitorio con sus cuatro literas de tablas adosadas a los costados, y sacando un grueso carretel de lienza, en cuyo extremo se amarraba un poderoso anzuelo, volvió a cubierta.

Allí extendió una pequeña red de arrastre y la lanzó al mar por la popa del cúter. Al rato la recogió llena de peces que saltaban como trocitos de luz sobre cubierta.

En seguida arrió la mayor, la trinquetilla y el foque, y la nave fué disminuyendo su andar hasta quedar al garete.

(Continuará)

DESTRUCCION DE LAS MOSCAS

Mézclese un poco de alumbre a la cal con que se blanquean las paredes de las habitaciones donde más abundan estos molestos insectos en la proporción de 4 a 5 de alumbre por 10 de lechada de cal.

Esta preparación repele a las moscas e impide que se posen sobre las paredes o sobre cualquier objeto que haya sido recubierto con ella. El alumbre ataca la materia viscosa que tienen las moscas en las patas y les impide fijarse sobre muros, techos, espejos, etc.

Debe tenerse presente que el enjalbegado con lechada de cal y alumbre no puede ser empleado más que donde no haya riesgos de deteriorar las superficies en donde sea aplicada. Pueden también enjalbegarse las paredes con cloruro de cal, cuyo olor aleja a las moscas, no olvidando la recomendación precedente.

CEMENTO CHINO

He aquí la receta para fabricar este cemento con el que pueden pegarse piedras, mármoles, vidrios, loza, porcelana y otras sustancias duras.

Mézclese hasta obtener una pasta perfectamente homogénea: Cal apagada en polvo 54 partes
Sangre de toro batida 40 "
Alumbre pulverizado 6 "

También puede hacerse un cemento que resista al agua mezclando intimamente 200 gramos de cal apagada y 100 de mimio reducidas ambas sustancias a polvo impapable. Dilúyase esta mezcla en clara de huevo batida de manera que se obtenga una pasta de consistencia media.

Con este cemento pueden tapparse las hendiduras de los depósitos de piedra, los cristales de los acuarios, etc.

SEXO Y ENFERMEDADES

Según estudios realizados por los Servicios de Salud Pública de los Estados Unidos, las mujeres viven más que los hombres, pero padecen más enfermedades. El 75 por ciento de ellas están, al menos, una vez enfermas por año, mientras que la cifra correspondiente de los hombres es de 40 por ciento.

Las mujeres sufren, especialmente de neuritis, enfermedades de las tiroides, nerviosidad, perturbaciones del hígado y de la vesícula biliar, en tanto que los hombres se "especializan" en úlceras, bronquitis crónica, perturbaciones cardíacas y hernias.

HOMBRE - RELOJ

Ya no asombra nada en estos tiempos de radioestesistas y hombres-radar. Pero no deja de ser muy extraordinario el caso del albañil Gioacchino Asero, que vive— o, al menos vivía hace muy poco— en una pequeña localidad de Catania, asombrando a todos por la facultad de precisar la hora exacta, en cualquier momento, con un error menor de un minuto.

Un día, oyendo la radio, advirtió que el locutor se había equivocado en dos minutos. E inmediatamente se oyó la oportuna rectificación de la emisora.

EL PODER DE LA PRENSA

Al llegar la otra tarde a su casa el marido dió un beso a su mujer y le preguntó:

—¿Que ha habido hoy de nuevo?

—No mucho —contestó ella—. El último número de "Revista para los padres" me sirvió para corregir a las dos niñas que se estaban desmidiendo.

—¿Cuál fué el artículo que te ayudó?

—Nada de artículo. Simplemente enrollé la revista y con ella les dí a ambas una tunda de edición extraordinaria.

Mareas correspondientes al mes de Julio - Año 1953, en la Bahía de Lota.

	PLEA		BAJA			PLEA		BAJA	
	Hora	Altura	Hora	Altura		Hora	Altura	Hora	Altura
Día	h. m.	Pies	h. m.	Pies	Día	h. m.	Pies	h. m.	Pies
1	01.39 — 13.40	03.3 — 05.5	07.15 — 20.32	01.4 — 00.9	16	01.56 — 13.53	03.9 — 04.6	07.52 — 20.34	01.9 — 01.5
2	02.30 — 14.31	04.0 — 05.1	08.12 — 21.18	01.6 — 01.1	17	02.37 — 14.28	03.9 — 04.2	08.29 — 21.10	02.1 — 01.7
3	03.27 — 15.25	04.1 — 04.6	09.19 — 22.08	01.8 — 01.2	18	03.24 — 15.07	03.9 — 03.8	09.25 — 21.47	02.3 — 01.8
4	04.29 — 16.27	04.3 — 04.2	10.37 — 23.01	01.9 — 01.4	19	04.19 — 15.58	03.9 — 03.5	10.38 — 22.33	02.5 — 02.0
5	05.35 — 17.38	04.5 — 03.8	12.02 — 23.58	02.0 — 01.5	20	05.23 — 17.10	04.0 — 03.3	12.10 — 23.27	02.5 — 02.0
6	06.39 — 18.51	04.8 — 03.6	13.25 —	01.8 —	21	06.25 — 18.34	04.3 — 03.1	13.31 —	02.3 —
7	07.39 — 20.01	05.1 — 03.5	00.54 — 14.37	01.5 — 01.6	22	07.22 — 19.45	04.6 — 03.2	00.28 — 14.33	02.0 — 02.0
8	08.35 — 21.04	05.4 — 03.5	01.49 — 15.34	01.5 — 01.4	23	08.13 — 20.46	05.0 — 03.3	01.24 — 15.19	01.9 — 01.6
9	09.25 — 21.55	05.6 — 03.5	02.40 — 16.24	01.4 — 01.2	24	09.00 — 21.34	05.3 — 03.5	02.16 — 15.59	01.7 — 01.3
10	10.08 — 22.40	05.7 — 03.6	03.28 — 17.07	01.3 — 01.0	25	09.43 — 22.17	05.7 — 03.8	03.08 — 16.37	01.5 — 01.0
12	10.50 — 23.22	05.8 — 03.7	04.13 — 17.45	01.3 — 01.0	26	10.25 — 22.59	05.9 — 04.0	03.52 — 17.15	01.2 — 00.8
12	11.30 — 24.00	05.7 — 03.8	04.56 — 18.21	01.3 — 01.0	27	11.08 — 23.42	06.0 — 04.2	04.39 — 17.54	01.1 — 00.6
13	12.07 —	05.5 —	05.37 — 18.55	01.4 — 01.1	28	11.51 —	06.0 —	05.26 — 18.32	01.0 — 00.6
14	00.38 — 12.44	03.9 — 05.3	06.18 — 19.29	01.5 — 01.2	29	00.25 — 12.35	04.4 — 05.8	06.15 — 19.12	01.0 — 00.7
15	01.17 — 13.20	03.9 — 04.9	07.00 — 20.02	01.7 — 01.4	30	01.10 — 13.20	04.5 — 05.4	07.05 — 19.54	01.1 — 00.8
					31	01.59 — 14.07	04.6 — 04.9	08.00 — 20.37	01.4 — 01.1

"AMANECER"

PAGINA LITERARIA DE LAS ESCUELAS PARTICULARES DE LA COMPAÑIA

EDITORIAL

HEROES DE LA CONCEPCION

Niño, tú que al mirar como el pabellón patrio es alzado en el patio de tu escuela en el mástil de honor, y a los compases del Himno Patrio sientes ensancharse y palpitar tu corazón con más fuerza y entusiasmo; al observar sus colores flotando al viento no puedes sustraerte al impulso de generosidad y valor que brota de las fibras más íntimas de tu alma, y te prometes interiormente defender tu Patria en caso necesario, y aún más, ofrecerle hasta la última gota de tu sangre para defender esta tierra que viera nacer a nuestros abuelos; piensa niño, que otros niños casi como tú, rindieron sus vidas en suelo extranjero, en aras de esta Patria que tanto amamos. Recordemos un momento con admiración y reverencia a aquellos mártires del sagrado deber.

Descubramos nuestras cabezas y elevemos nuestros corazones para pedir la bendición del Eterno a los inmortales héroes de "LA CONCEPCION", que en un lejano 9 y 10 de Julio, sublime y generosamente ofrendaron sus vidas a la Patria.

SAN-LI.

El Abate Naturalista

JUAN IGNACIO MOLINA nació en la hacienda de Huaraculén en 1740. Estudió en los colegios jesuítas de Talca y Concepción.

Tenía gran afición por las ciencias naturales y dedicaba gran parte de su tiempo a coleccionar minerales y a estudiar la flora y fauna del país.

Ingresó a la Compañía de Jesús. Expulsados los jesuítas de Chile, se estableció en Bolonia, donde alcanzó fama de erudito y de sabio.

Al fallecer su madre, a cuyo favor había renunciado sus bienes, dispuso que su herencia se dedicara a fundar un colegio en Talca. Así nació el Liceo de esa ciudad.

Su gran obra es la "Historia Geográfica, Natural y Civil de Chile".

Fué sepultado en el Panteón de Hombres Célebres de Bolonia, Italia, donde lo visitó Vicuña Mackenna y trajo la reliquia que donó al Liceo de Talca en 1856. También por iniciativa de Vicuña Mackenna se le erigió un monumento en Santiago, que después fué trasladado a Talca, donde está actualmente.

POESIAS INFANTILES

EL AHORRO

FRANCISCO ROMERO

Niño, ese pobre que a tu puerta pide
vuelta hacia ti la descarnada mano,
fué un niño como tú, robusto y sano,
cuando empezó a vivir. ¡No se te olvide!

Si él en la edad aquella se decide
a ir conservando lo que gastó en vano,
hoy no fuera un mendigo, al que inhumano
el mundo entero sin piedad despide.

No hagas tú como él, ¡guarda y ahorra!
No esperes a que nadie te socorra,
cuando puedes tu mismo socorrerte.

Obra como la hormiga precavida:
del ahorro constante de la vida
procede el bienestar hasta la muerte.

Lo que Ud. debe saber

por SAN LI

Según algunos historiadores, el nombre de Chile viene de la voz Quichua "Chilli", que significa: "Flor y nata de la tierra".

La ballena es el animal más grande que existe en la actualidad. Hay especies cuyos ejemplares miden 25 metros y pesan tanto como 150 bueyes.

La vaca tiene un estómago compuesto, dividido en cuatro partes, que son: panza, bonete, librillo y cuajo. Esto le sirve para efectuar la rumia.

Receta de Cocina

CALDILLO DE PESCADA SECA

3 pescadas, 1 huevo, 1 cebolla, sal, pimienta al sabor, 1 pan y 1 cucharada de manteca.

Antes de guisar el pescado seco se debe remojar el día anterior. Se cuece y se desmenuza, en seguida se pone a freir en manteca, se le agrega la cebolla cortada de pluma y se aliña.

Cuando ya todo está frito se le deja caer agua hirviendo, se retira para que siga hirviendo a fuego lento. Al tiempo de servirse se le pone pedacitos de pan tostado y un huevo batido.

Esta receta la he aprendido en el curso de Economía Doméstica y la he practicado en mi casa. Si la probaran Uds. ¡qué rica es!

TOMASA URIBE NUÑEZ
IV Año
Esc. "Isidora Cousiño"

ACTIVIDADES ESCOLARES

DEPORTIVO ESCUELA MATIAS COUSIÑO

Directorio del Club Deportivo "Escuela Matias Cousiño"

Destacada actuación ha tenido el club deportivo "Escuela Matias Cousiño" frente a la Asociación Deportiva Escolar Primaria.

Algunos miembros ocupan cargos de importancia en la ADEP y se destacan por su inagotable actividad.

Los muchachos deportistas de nuestra Escuela han visto ya coronado de éxito su entusiasmo al obtener repetidas victorias en la rama de básquetbol frente a las Escuelas Nº 6 y Nº 21.

El directorio de este deportivo lo integran los siguientes profesores:

Presidente, Sr. Manuel Muñoz.
Secretario, Sr. Herminio Peirano.
Tesorero, Srta. Elsa Jara.

DIRECTORES DE RAMAS

Básquetbol, Sra. María Cortes.
Fútbol, Sr. Manuel Horta.
Atletismo, Sr. Romualdo Pino.
Ping-Pong, Sr. Ramón Alister.
Ciclismo, Sr. Santiago Liberona.
Delegados del club ante la Asociación, señores: Romualdo Pino Orellana y Hugo Valeria Jaques.

DIARIO MURAL

Directorio del Diario Mural "Amanecer"

En el mes de Junio fué elegido por el alumnado de la Escuela "Matías Cousiño", el directorio que dirigirá el periódico mural "AMANECER", el que con tan buen éxito hemos visto aparecer mes a mes y que ha tenido eco en las páginas de nuestro periódico local "La Opinión de Lota".

Presidente, Gabriel Leiva, 5º A.
Secretario, Hugo Oliva, 5º D.
Tesorero, Arnoldo Oliva, 5º B.

Directores

Gráfico, Florencio Miranda, 1º C.
Deportes, Luis Noriega, 6º A.
Literario, Manuel Mella, 6º A.

LOTA

Lota es un puerto muy lindo
muy hermoso y elegante
aquí llegan vapores
con miles de navegantes.

Ellos llevan las riquezas
de la mina la producción
para impulsar a este Chile
a tan hermosa nación.

Lota tiene un hermoso Parque
que Ud. puede visitar
allí Ud. podrá ver flores,
aves y pajaros volar.

Lota cuenta con escuelas,
con profesores y niñas,
con ellas están las esperanzas
de formar nuevas vidas.

RAQUEL CARRASCO
4º Año
Esc. "Arturo Cousiño"

Lo que la Escuela nos da

La escuela nos da el saber.

Se dice que la escuela nos da el saber, porque en ella aprendemos todo lo que debemos saber para triunfar en la vida.

En la escuela se nos enseña el amor a la Patria, el cariño y respeto a nuestros padres; la manera de conducirnos en la calle, en la escuela y en todas partes.

Todos debemos comprender que además de aprender los ramos de educación como Aritmética, Castellano, Historia y Geografía de nuestro país y otros tantos ramos, debemos de ser correctos en el comportamiento para con todos.

Debemos considerar a la escuela como nuestro segundo hogar; pues, si nuestros padres nos quitan y enseñan desde los primeros pasos y después a comportarnos como buenos hijos y hermanos; en la escuela, nuestros profesores se dan el trabajo de enseñarnos todo lo necesario para llegar a ser personas útiles a nuestros padres y a la Patria.

Si aprovechamos la enseñanza que se nos da en la escuela, nos será muy fácil, más tarde, ganarnos la vida honradamente.

GLORIA RODRIGUEZ DELGADO
Cuarta Preparatoria
Esc. "Thompson Matthews"

LA NIÑA MODELO

EN EL HOGAR

Juanita es una niña que cuenta con nueve años de edad, y da gusto verla como obedece a sus padres y hermanos; jamás sus padres han oído quejas de la niña porque la manden. A veces está entretenida con su muñeca, juguete predilecto de Juanita, y oye que la llaman: "Voy en seguida" contesta, y dejando su muñeca corre velozmente al llamado.

EN LA MESA

Cuando llaman a comer, nunca entra sin antes lavarse las manos, cara y peinarse. Se sienta colocando la silla próximo a la mesa. Come con moderación, no hace bolillas con el pan ni juega con la servilleta; toma el tenedor con la mano izquierda; la cuchara y el cuchillo con la derecha; jamás habla cuando los mayores conversan; como lo que le sirven.

EN LA CALLE

Cuando Juanita va por la calle nunca se detiene a jugar con otras niñas; camina de prisa sin correr; da la pared a las personas mayores; si se pide siempre emplea las palabras "señora", "señor" o "señorita"; jamás se ríe de las personas que tienen algún defecto físico, pues, por el contrario, les mira con lástima; no cruza la calle sin antes estar segura de que no pasa ningún vehículo; sufre cuando ve otros niños que maltratan los animales que encuentran en la calle.

EN LA ESCUELA

Mucho quieren a Juanita sus maestras; asiste a la escuela con puntualidad; lleva su cara, orejas, manos y cuerpo limpios; su cabello bien peinado y su delantal muy blanco. ¡Qué obediente y estudiosa es! Todos los días va con sus deberes prolijamente hechos; sus cuadernos y libros siempre están limpios. En la escuela atiende y aprende todo lo que la maestra enseña y siempre es la primera de la clase. La maestra pide a las demas niñas que desde pequeñas sean como Juanita, para más tarde ser útiles en la vida.

MARIA TOLEDO CARRILLO
IV Año
Esc. "Isidora Cousiño"

AGRADECIMIENTO

El profesorado de la Escuela "Matías Cousiño", quiere por intermedio de esta página, agradecer el gentil y generoso gesto del señor Gerente General de la C. C. I. L. al dotar a nuestra Escuela de un magnífico equipo de Alto Parlante.

También queremos ser portadores de las vóces de agradecimientos de nuestros alumnos que de ahora en adelante podrán realizar en mejor forma los actos patrióticos y literarios.

Cierta vez un Ratoncillo

Escribe: Pino

Así comienza la fábula que el español Ramiro Blanco me encargó que les narrase... Siempre que Uds. sepan que fábula es una historia de animales, en prosa o verso que siempre encierra una enseñanza o moraleja.

Esta, la del ratoncillo se llama, "El primero y el último" y continúa así: Asomóse de su cueva un ratoncillo, en una mañana de Octoño; muy cerca de sus ojos divisó una hermosa ciruela. Acercóse a ella con orgullo y dijo:

¡Es mía! Cuando no alcanzaba a tocarla se precipita sobre ella un mono que observaba de lo alto de un árbol y arrebatándosela dijo: ¡Es mía!

El mono orgulloso y burlón aprontaba al paladar a la ciruela, cuando en ese momento un águila, majestuosa y veloz como el viento, pasó sobre él, y arrebatándole el fruto dijo... ¡Es mía! y voló hacia las estrellas... pero quiso la casualidad que un cazador que observaba la escena, pusiera dedo en gatillo y de un tiro derribara el águila, que moribunda aleteaba a sus pies. El hombre hinchó el pecho y cubriéndolo todo con su petulancia y vano orgullo dijo: "Yo lo sé todo, por algo me llamo a mi mismo el Creador de cuanto existe, No podría ser de otra manera y por lo tanto, esta ciruela... ¡Es mía!

Alzó la fruta y al morderla notó que faltaba gran parte de su pulpa y desde el hueco, asomóse entonces un humilde gusanillo que con voz lenta y rebosante de serena modestia dijo, nó: ¡Esta ciruela es mía!

¡Cuántos hay que aprovechan el poder que momentáneamente sustentan para arrebatar lo que a otro corresponde!

De nada vale el orgullo y el poder; el último puede ser el primero.

GLANDULAS MISTERIOSAS

Glándulas que pesan menos de una onza son capaces de efectuar cambios fantásticos en las criaturas vivientes. Casi increíble son los efectos de una glándula, el timo, considerada por mucho tiempo como una especie de supervivencia inútil de etapas previas de la evoiucion. Pero veamos de lo que es capaz.

Inyéctese extracto de este timo a las ratas, esos animales del laboratorio que han desempeñado un papel tan esencial en la lucha de la ciencia por la salud. ¿Que sucede?

Al principio, no gran cosa. Pero, continúese ese tratamiento, no en una sola generación, sino en generaciones sucesivas. Los efectos se producen en los hijos, los nietos y hasta los tataranietos.

El timo acelera el paso del desarrollo cada vez más rápido. Las ratas recién nacidas abren los ojos, echan los dientes, devienen sexualmente maduras y envejecen en un lapso extraordinariamente breve. Son gigantes precoces, mayores y más avanzados a medida que aumentan las generaciones de tratamiento continuado.

Otra glándula pequeña y poderosa produce efectos en las generaciones futuras. El extracto de la glándula pineal, situado en la base del cerebro, produce precosidad, pero el crecimiento se detiene y las ratas precoces permanecen siendo unas nenas toda la vida.

PLANTAS QUE ATRAPAN Y COMEN INSECTOS

La drosera, que se halla en muchos paises, tiene en sus pegajosas hojas unos filamentos parecidos a pequeños tentáculos. Cuando un insecto se posa y es atrapado en la hoja, los filamentos circundantes se curvan sobre él y derraman encima liquidos digestivos que en pocos días disuelven todo el insecto, menos la cáscara. La "Venus Cazamoscas", de Florida, Estados Unidos, procede de distinta manera. La hoja está dividida en dos partes, cada una de las cuales está provista de tres cerdas rígidas. Si se roza ligeramente una de estas cerdas, la hoja se cierra instántaneamente y el insecto queda así prisionero. Las plantas provistas de ascidias, como el nepento de Malaya, parecen ejercer un poder de atracción sobre los insectos por su color y aroma; el insecto es arrastrado hasta el fondo, donde es digerido. Algunas plantas con ascidia de tamaño mayor, tiene filamentos que actúan como ganchos, los cuales, son capaces de retener a pájaros de reducidas dimensiones.

LA CASA ESQUINA

Los supersticiosos aseguran que por el hecho de irse a vivir a una casa esquina, la familia que lo habita pierde uno de sus deudos. Es una tétrica superstición, y, segun parece, nace del hecho que antiguamente, sobre todo en España, cuando comenzaron a botarse viejas casas para hacer calles nuevas, se encontraron sepultados en los muros, o sea entre dos muros, viejos enemigos de la familia que allí habían vivido y que habían sido muchas veces enterrados vivos, sin dejar huellas visibles del origen.

Desde entonces se tiene la superstición de creer que toda esquina guarda el alma de un muerto y que este muerto se lleva a uno de los que allí vienen a vivir, para que le haga compañia.

Todos con la Calidad, Garantía y Servicio proverbiales de

RCA VICTOR

Un radio para cada exigencia y para cada presupuesto

MODELO 9 Q 54
8 tubos Ondas corta y larga
5 bandas de sintonia Ojo magico.

MODELO 7 Q 55
8 tubos Ondas corta y larga
5 bandas de sintonia Ojo magico.

MODELO Q 315
6 tubos Ondas corta y larga Ojo magico

Todos con el famoso Tono Cromatico

MUSICTONE
exclusivo de RCA Victor

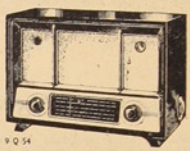
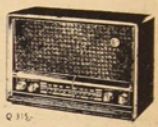
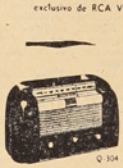
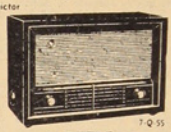

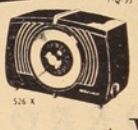

9 Q 54
Q 315
7 Q 55
5 Q 24
526 X
516 X

Le conviene visitar hoy mismo a su Distribuidor

RCA VICTOR

ROA Y VIVALLO

PEDRO AGUIRRE CERDA 476 - LOTA

Y SU NUEVO LOCAL, SUCURSAL

"CASA ROVIC"

PEDRO AGUIRRE CERDA 777

CASA "ALBERTO DIAZ"

PEDRO AGUIRRE CERDA 402, (Frente a la Plaza de Armas) - LOTA

Agencia Radios "PHILIPS", Créditos - Cocina a Parafina "MASTER", sin humo, sin olor y económicas - Surtido en Loza "Penco", Plato Espiga liso c/u. $ 20.-, Regalos exclusivos Máquinas Moler Carne "UNIVERSAL" Importadas, precio réclame a $ 450.- cada una

PIDA SU JUEGO DE LOZA, HAY DE 84, 110 y 123 PIEZAS

ATENCION A CONSTRUCTORES CON SERVICIOS DE SANITARIOS SIN RECARGO

CAMINE UN POCO MAS Y AHORRARA

Del Mar para su Cocina

FRITOS DE HUEVOS DE PESCADO

Ingredientes: 2 docenas de huevos de pescado, 3 cucharadas de harina, 4 huevos, 1 taza de leche, pimienta, sal, media cucharadita de polvos royal, una cebolla y dos zanahorias.

Preparación

A los huevos de pescado se les quita el hollejo, la cebolla se muele en la máquina. Las zanahorias se cuecen y también se muelen; los huevos se baten separados, luego se unen. Enseguida se juntan todos estos ingredientes, aliñándolos muy bien, se le coleca la harina cernida con el royal uniendo suavemente.

Esta mezcla se va echando por cucharadas a una sarten con aceite bien caliente. Se sirven acompañados de ensalada de apio o con tomates. Es un guiso de rico sabor.

PEJERREYES AL GRATIN

Se toma una asadera con manteca y pan rallado, se acomodan allí los filetes de pejerrey despinados, se prepara aparte una salsa poniendo a derretir una cucharada de manteca, se le agrega una cucharada de manteca, una de harina, un cucharón de caldo, un poco de vino blanco, sal y pimienta, y cuando está espesa, se le cubre el pescado con la salsa, se le echa más manteca y pan rallado, y se pone al horno por diez minutos.

CORVINA AL CANAPE

Se hace una salsa con mantequilla y yema de huevo, se untan los trozos de corvina y se aliñan con sal, pimienta blanca y jugo de limón .Aparte se cuece la cabeza de la corvina con cuyo caldo se hace una salsa a base de harina y mantequilla, zumo de limón, clavos de olor y yemas de huevo batidas. Una vez que la corvina se haya puesto al horno, se le pone la salsa descrita y se sirve caliente sobre trozos de pan de molde tostado.

BEBE TERMOMETRO

Una joven madre le dice a su doncella:

—Debiera usted probar con el termómetro la temperatura del agua.

—No me hace falta señora, tengo un método más práctico y seguro.

—¿Podría explicarlo?

—Mire señora: meto al niño en el baño, y si se pone demasiado rojo, es señal que el agua está caliente, y si se pone azul, es que está fria...

El Porvenir de Chile está en el Mar

Una charla con el señor "Loco"

Es inútil, ya no puedo vivir tranquilo. Desde que tuve la peregrina idea de hacer un "interview" el Pejerrey, el populacho marítimo no me deja tranquilo. Es cosa que no puedo andar por la ribera porque de inmediato oigo una llamada.

El Domingo pasado, lindo día de sol me dirigí a la playa a contemplar la verde inmensidad, como dicen los poetas. Me encontraba extasiado con el suave arrullo de las olas, cuando oigo una voz ronca: más que voz eran gritos inconcebentes.

Intrigado por este insólito bullicio me dirigí al sitio desde donde salían esos demostraciones y, ¡oh!, que fue una roca doy a boca de jarro con un señor Loco, en letras

—¿Qué es sordo Ud., hombre, o anda pajareando? —fué lo primero que me dijo a manera de saludo.

Realmente quedé desconcertado, no supe qué contestar. Me di cuenta que se trataba de un LOCO del mar, y que había que andarse con cuidado. Un tanto compungido le respondí:

—No soy sordo, señor Loco, lo que hay es que Ud. me ha tomado de sorpresa...

—¡Hombre!, a mí me toman con mayonesa y no digo nada. Ya es "vox populi" que Ud. se ha dedicado a los reportajes entre nosotros, y cada cual desea verse en letras de molde y exponer sus ideas y problemas...

—¿Ud. también tiene ideas?...

—¿Que es lo que se ha figurado Ud... reporterillo mal informado!... ¿Qué si tengo ideas? ¡Válgame Dios y líbrelo a Ud. de su inocencia! ¡

—Sepa, señor, que soy el ciudadano de ideas más luminosas. El populacho me tiene por LOCO, pero más locos son ellos que no se dan cuenta donde está el peligro y mueren como moscas.

—Leí en su último número eso que dijo el chiflado del Pejegallo, es un alma de Dios, pero a veces dice algo cuerdo.

—¿Lo cree Ud. así?

—De lo contrario no lo diría —me dijo con voz airada, acompañada de una mirada vesánica—. Luego de una pausa: Yo estoy perfectamente de acuerdo en eso de que EL PORVENIR DE CHILE ESTA EN EL MAR y por ese lado coincido con lo que han opinado mis antecesores. La riqueza que guarda el mar es inmensa, si en vez de periodista o gacetillero fuera Ud. foca...

—¿Como ha dicho, señor?

—Perdón!, quise decir si Ud. fuera lobo, se daría cuenta de lo que hay a lo largo de las costas. ¡Qué solitre, ni cobre, ni niño muerto! El gobernante que desee una prosperidad segura a su pueblo, no tiene nada más que fomentar la pesca y aprovechar todo cuanto está perdido.

—¿Se recuerda Ud. de ese ginquito simpático que se llama Mister Frejol?...

—¡Claro que sí! El señor John Fridthjof, Tecnico de la FAO. ¿Qué hay con él?

—Nada especial, sólo que hace poco llegó de Dinamarca un bacalao y trajo noticias de este caballero.

—¿Qué interesante? —¿Se puede saber cuáles son las noticias que trajo?

—Que Mr. Frejol se llevaba pensando si se estarian haciendo las cosas tal como él las aconsejó. Ud. sabe que nosotros los chilenos somos bien dejados.

—Así es, señor Loco, no le voy a discutir...

—Y es por esto que estamos así, medio arruinados. Los hombres que debieron ocuparse de este asunto nuestro son más políticos que pofriotas...

—¿Entónces cree Ud. que los...

—Me dejó con la frase a medio hilvanar— y siguió por su cuenta: No son patriotas, mi señor, si lo fueran se ocuparian de hacer obra efectiva, impulsar las industrias, proporcionarles sus medios para su mejor desarrollo. ¡Cómo quisiera yo meterles en la cabeza la fracasita esta: EL PORVENIR DE CHILE ESTA EN EL MAR.

—Yo no simpatizo con la "Vieja" porque es la que revuelve el gallinero, pero tiene razón cuando dice que somos menospreciados, que nos miran a huevo, como si el valor nutritivo de nuestra especie no fuera ampliamente reconocido. Las dueñas de casa se lamentan que no hay carne, y si hay está muy cara. ¿Porqué no consumen pescado?

—Está Ud. en todo la razón, se debe comer mucho pescado y mariscos...

—¿Mariscos, dijo?, eso es una locura, hombre; yo aconsejo el pescado porque hay mucho, en cambio de lo "otro" hay menos...

—Es Ud. un rico tipo, señor LOCO... Estoy refiriendo a las Cholgas, Lapas, Choros, etc., etc...

—Ya le entiendo, Ud. no es tan "pinguino" como parece. Bien, yo hemos charlado un poco y antes de irme quiero manifestarle que esta es la primera vez que converso con un nuevo Gobierno, y también por las fiestas del Centenario de la Compañia Carbonifera e Industrial de Lota, siempre hemos sido buenos amigos con esta empresa chilena, que, aunque su negocio es distinto, siempre se ha preocupado de nuestros problemas. Me hace el favor de saludar a los señores Jefes y les dice que estamos felices con el magnifico reloj que nos ha puesto en punto tan visible. Asi andaremos a tiempo en todos nuestros asuntos.

—Muy bien, me retiro muy agradecido de su buena voluntad, y haré todo cuanto me pide. ¿Le paso un cigarro?

—Se lo iba a pedir, señor reportero. Ufl, fuma Ud. "fuñingues", yo acostumbro del Opera para arriba, pero de todos modos se lo agradezco. Ud. sabe que a falta de pan...

—Si, claro, hay que conformarse con lo que venga...

¡Chao, amigo! —fué lo último que dijo y se tiró al agua en elegante picada.

REPORTER Z.

Para el Comercio, para la Industria, para el Consumidor y para el Estado, la Marina Mercante Nac. es una actividad vital

No existe para nuestros capitales, destino más noble, más necesario, ni de mayores posibilidades que el de invertirse en Empresas Navieras y Comerciales Transpacíficas.

Para Chile, contar con más barcos significaria mejor servicio para el Comercio, la Industria y los consumidores a lo largo del litoral; más trabajo para los oficiales y tripulantes, para los técnicos y obreros de las maestranzas; más ingreso para el erario nacional por impuestos y contribuciones; más entradas para las Cajas de Previsión Social, más rendimiento para los ingentes capitales invertidos en los negocios navieros, más riqueza que entra al país por los fletes hechos en el exterior y más dinero que deja de salir por el transporte de nuestra carga en naves extranjeras.

Es decir, mayor número de barcos de bandera propia equivale a más bienestar, más prosperidad, más progreso.

Fomentar la Marina Mercante Nacional es, pues, asegurar el normal abastecimiento de materias primas y de artículos alimenticios dentro del país, promover el intercambio comercial con Ultramar, consolidar la independencia económica de Chile.

Andrés Andes

LOS HOMBRES deben mirar con gran atención los productos de la pesca en la alimentación humana. Es cierto que se puede vivir con alimentos exclusivamente vegetales, pero aún más fácilmente juntando a estos algunos animales marinos con exclusión de los terrestres.

* * *

EL PEOR NEGOCIO QUE PUEDE HACER UN PAIS MARITIMO ES DEJAR QUE MUERA SU MARINA MERCANTE. CHILE ESTA EXPUESTO A ESE PELIGRO.

BAZAR

PROBLEMA SENCILLO

El juez miró al acusado con una severidad que ningún código justifica, y con gesto agrio y voz avinagrada, dijo:

—Ha cometido usted un delito, indigno de quien lleva cuatro pelos en la cabeza y doce pulgadas de frente...

Pero Usía, yo....

—¡Nada!, puede usted elegir entre cien pesos o quince días de prisión. ¿Por cual de las dos cosas se decide?

—¡Ni que preguntarlo, señor juez!, los cien pesos, pues, ¿o se imagina que soy un idiota para elegir la prisión? Vamos, deme pronto esos cien pesos y asunto terminado...

* * *

PODIA EQUIVOCARSE

Eric Satie ensayaba una obra suya con una orquesta importante, pero en ella había un instrumentista un poco deficiente. Satie lo reprendió varias veces, hasta que al fin le dice que tuvo solo su parte.

El músico, nervioso e indignado le contesta: "¿usted me ha tomado por un imbecil?"

A lo que el director, muy calmado le contesta: "No señor, tengo otra opinión de usted, pero...; bien me puedo equivocar.

* * *

NOSTALGIA

—¿Es usted casado?— pregunta una señora a un marinero, después de un buen rato de amena charla.

—Casado, si señora; bien casado y con media docena de hijos.

—¡Dios mío!, pues lo compadezco por la nostalgia que sentirá al encontrarse en alta mar, en otras latitudes...

—¡Oh, nó señora!, la nostalgia la siento pecho adentro cuando voy a casa...

Grandes Almacenes "LA CAMPANA"

HALABI Hnos. - Pedro Aguirre Cerda 647 - LOTA

Es la UNICA CASA que se distingue por su Calidad, Elegancia y Economía en sus diversos artículos

Exhibe hermosos diseños de Catres, Sommieres y Colchones - Marquesas de Acero inoxidable
Gran variedad de GENEROS - SOMBREROS de las mejores marcas - MUEBLES de gran calidad

Visítenos sin compromiso e impóngase en detalle de precios

NOTA.—Toda compra que haga a esta casa será despachada a su domicilio

ACTUALIDAD GRAFICA DEL MES

Visita a la Gerencia de Valparaíso que efectuaron los deportistas del Club de Empleados de Lota

25 años de matrimonio celebraron los esposos Armando Rivera Ramírez y la señora Laurentina Muñoz Sáez

Pescadores de Lota en su tradicional homenaje a su Santo Patrono al iniciarse la procesión por la bahía

El Deportivo Lota, de la Gerencia de Valparaíso, ofreció un almuerzo a los deportistas del Club de Empleados de Lota en su reciente visita de confraternidad social y deportiva

Equipos de fútbol de Empleados de Valparaíso y Lota, que jugaron un match amistoso, ganando los defensores de los colores de la Gerencia de la CCIL

ESTA ES LA CASA DE SU CONVENIENCIA

TIENDA "LA FAMA"

OFRECE A LOS PRECIOS MAS CONVENIENTES:

COLCHONES, los famosos CATRES "CIC", SOMMIERES de cintas de acero e ingleses, toda clase de MUEBLES para los hogares, ROPA DE CAMA y miles de artículos que Ud. puede pasar a ver sin compromiso alguno.

Confecciones de la más variada calidad, tanto para caballeros, señoras y niños. — ABRIGOS Y TRAJES.

Pedro González Candia, Cía. Ltda.

Pedro Aguirre Cerda 700, esq. Caupolicán - Teléfono 44 - LOTA

Impreso en los Talleres de la Litografía Concepción, S. A. - Concepción (Chile) 1953

Año XXVIII - N.° 492
Lota Alto

Agosto de 1953
Precio: $ 5.—

La Opinión de Lota

PERIODICO MENSUAL PARA LA REGION CARBONIFERA -:- LOTA Y CORONEL

El 20 de Agosto se cumplen 175 años del nacimiento del primer soldado de la Patria Bernardo O'Higgins Riquelme.

Monumento a su memoria en la Alameda que lleva su nombre en la Capital.

Bernardo O'Higgins Riquelme, el primer soldado de la Nación, el más grande chileno, el Padre de la Patria, el que dió su existencia a su suelo y libertad al pueblo, el más democrático ciudadano de América, nació en Chillán el 20 de Agosto de 1778.

Su Patria agradecida ha honrado su memoria en el hermoso monumento que se levanta en la Alameda que por siempre llevará su glorioso nombre.

Niñas de la Escuela Arturo Cousiño que cantan en el conjunto coral infantil Santa Cecilia

Directores y Padrinos del Deportivo "Juan Contreras", bautizaron su Estandarte en la Iglesia San Matías.

Sra. Jesús Vial de Videla, Sra. Magdalena de Campos y Srta. Mercedes Ramirez que, acompañadas del Sr. Mariano Campos M., visitaron los coros y la Escuela Arturo Cousiño.

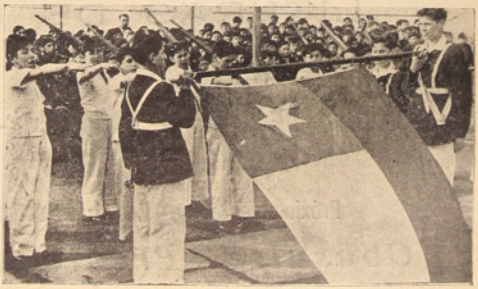

Jura de la Bandera por los "conscriptos infantiles" de la Escuela Matías Cousiño

Del libro "CHILE A LA VISTA" del escritor Eduardo Blanco Amor

EL MERCADO CENTRAL

Harto ya de la comida "con poma" —como decía un amigo mío andaluz— de los restaurantes y hoteles, andaba yo con el olfato tenso en busca de un figón de la más ensañada clase popular para resarcirme de tanto sacrificio. No me atrevía a preguntar por él a los miembros de la clase elevada, entre quienes me muevo, por temor a caer en su privanza. Me atrevo a sospechar —para honra suya— que ellos habrán comido en figones alguna vez; pero la cortesía de las clases altas exige que cada uno de sus miembros cometa por su lado sus privativas extravagancias, no haciendo partícipes de ellas a los demás y haciendo como que no se entera de las extravagancias de los otros. Y no quería yo transgredir la fineza de estos usos de vigencia universal. Y me entregué a mi olfato. Y este admirable mentor y amigo, tras unos días de despiste, me llevó al Mercado Central. ¡Alabado sea Dios y su inmensa sabiduría y misericordia! Allí, revuelto con trajinantes, camareros, faquines, proletarios y esos "afuerinos" que no se atreven a alejarse demasiado de las estaciones —la observación es de Subercaseaux— para no perderse en los timos y asechanzas de la urbe, como si la línea férrea fuese una especie de cordón umbilical que los sujetase a la gleba nativa; allí, en la vecindad de los pescantines remangados, honorablemente sucios, si es que puede llamarse suciedad a estar cubierto de lentejuelas marinas, digo de escamas, oliendo a su oficio, como semovientes riberas, fuerte mansión de algas y de olas; el trasto de las fritangas en el aire y la graciosa parla popular chilena, en labios vinosos, entre dientes arregañados, fuerte y tierna, como una flor, como un ají. El mosto en jarras, chispeante, anónimo y vivo, como todas las cosas buenas que va hilando la tradición. Pido la comida. Empiezo por una alcachofa... ¡Ahí viene! ¡Abridle paso! Es enorme y perfecta... Llega en medio de una fuente, pomposa, altiva, con algo de procesional, de manjar sacro, de presente destinado a un sátrapa o a un gran sacerdote. ¿En qué tierra fabulosa nacen estos alcauciles destinados a una raza, ya extinguida de gigantes? Es como comerse un capitel corintio, de tamaño natural, o mejor un capital lotiforme del período menfita. Pienso agradecido en la madre Natura, que ha ido fraguando para mí estos sesenta pétalos jugosos y la pulpa del magnífico cogollo. Me hundo en un suave don fragmentado, como en un éxtasis; voy desguazando, con preciosas tratitudes, su exacta arquitectura; devoro, en silencio de comunión, la hermosa flor monocorde...

Luego un minestrón con sus talentosos revoltijos, con su aire de cosa vieja y sabihonda, con su falsa simplicidad: es la imágen del Mediterráneo, minestrón de culturas... ¿Qué más? Un par de "hostiones"...

Después viene el congrio totémico, un congrio en sí, sin escipientes superfluos ni barrocos ornatos; es decir, el mar de Balboa bajo su más ilustre especie de aletas.

Viene tendido en la fuente, con una serenidad y un decoro de gran víctima ritual, orgullosa de su sacrificio. Es una colancha, acarminada, una gran cauda litúrgica. Antes de ir a él me hundo en una beatitud contemplativa y le preparo con muelle descenso, un rubio lecho de vino, un vino que es como un gran ópalo delicuescente, casi amanerado de tan perfecto color, gusto y friaje. El lecho consta de una jarrilla libada al "seco". (Ya me voy perfeccionando). Luego de estos preparativos, cierro contra el eximio pez con el denuedo de un homérida. Mis compañeros dejan de estar incómodos con mi presencia entremetida; me otorgan una mirada de aprobación, que hice todo lo posible por merecer, y de sus pupilas desaparece la palabra "pije" que me estaba ofendiendo desde que me senté. Cuando mediaba mi segunda ración de choros, uno de ellos me dirige la palabra, en felicitación, tímido, como tanteando una amistad que ya se hace urgente: "Que conste que no lo hago por demagogia", le digo sin venir a cuento, con torpeza ya irremediable. La palabrota me hace perder terreno, lo recupero en seguida descascarando un erizo y engullendo, sin rechistar, su pavoroso habitante. Y para ahogar supervivencias otra jarrilla. Luego un bistec de esta excelente y tan calumniada carne chilena, con su guarnición de ajíes. Claro está, las finas iridiscencias del blanco, son insuficientes para apagar este fuego. Viene el tinto con sus tornasoles entre amatistas. Un par de vasos también "al seco", para cambiar el palabrar. Mis vecinos no me quitan ojo, un ojo oblicuo, pero yo me siento pleno de aprobación. La intimidad se establece fulminante, y ya rodeada de aura admirativa. Se establece el diálogo. Digo que soy extranjero. Y aparece el chileno veloz, con el ingenio a mano como una dócil herramienta.

—Ya se vé; cuando se cambia de país, dicen que se pierden las ganas de comer...

Luego unas papayas, y como "bajativo" tras el café —este sí, abominable— un par de pisco. Salgo de allí a pié firme, como un hombrecito; mi cabeza resplandece de claridad y mi corazón de ímpetu. Hago cuentas. total lo que me habría costado media docena de cotras en un restorán de lujo, donde, además, hay que aguantar el smoking del maitre, las esperas sin fin y los valses de cine mudo de la orquesta...

Esta fué la aventura, finos amigos, exquisitas amigas. Ya veo vuestro mohín; yo seré siempre para vosotras "el hombre que comió en el mercado". ¡Qué le vamos a hacer! No me perdonéis, no podéis perdonarme. Tengo el alma de contumáz, obstinación de relapso. Pienso insistir... Además no hay en ello ninguna inconsecuencia. Se puede gustar de las "Illuminations" sin que deje de gustar el congrio comido en el Mercado Central. Rimbaud comía billabuesa, con los marinos de elásticos a rayas y ancha risa color cinabrio, en los mercados marselleses. Y yo no soy más que el último de sus lectores...

ADVERTENCIA SOBRE LAS SALCHICHAS

Observo que las salchichas, llamadas en otros países, con ironía manifiesta "hot-dogs", perros calientes, se les llama así, directa y comercialmente en Santiago, como su adecuada designación comercial. Es decir, la ironía al revés, la ironía utilizada como factor publicitario. ¿Qué quieren sugerirnos los salchicheros de Santiago? ¿Acaso quieren decirnos que sus salchichas no están echas de perros?

(En el próximo número Nocturno a la virtud).

CALIDAD Y ELEGANCIA VISTIENDO EN

Sastrería "ORTEGA"

Recibe toda clase de hechuras, transformaciones de Trajes de Hombres, para Trajes de Niños o Trajes Sastre.

PRECIOS MODICOS

Se hacen Trajes, Abrigos, Ambos para Hombres o Niños

GRANDES FACILIDADES DE PAGO

SEGUNDO ORTEGA MARQUEZ

Aníbal Pinto 130 — LOTA

Perfetti, Hernández y Cía. Ltda.

CONCESIONARIOS

ECONOMATO LOTA ALTO

"COMO SIEMPRE A SUS ORDENES"

OFRECEMOS:

LITERAS DE DOS CAMAS

NUEVAMENTE LLEGARON:

ALMOHADAS DE LANA Y LANGRIZ - CAMAS DE COTY Y DAMASCO

CATRES DE 1½ Y 1 PLAZA

Próximamente se Recibirán Artículos de Vidrio para Regalo

Consulte Precios y Condiciones

La Opinión de Lota

LOTA ALTO, AGOSTO DE 1953.

NECESIDAD DE PRECIOS JUSTOS

Las recientes disposiciones del Supremo Gobierno, contempladas en sus planes anti-inflacionistas, constituyen, en realidad, nuevos impactos al corazón de las grandes industrias nacionales.

En efecto, los nuevos reajustes de sueldos y jornales, las bonificaciones por concepto de asignación familiar y otras franquicias, están llamadas a provocar reacciones opuestas a las deseadas, o sea, a acelerar aún más el peligroso proceso inflacionista que vive el país, y, a la vez, a traer perturbaciones en el normal desarrollo de las actividades industriales y comerciales.

Para hacer frente a las nuevas obligaciones, las industrias, como la nuestra, necesitan reajustar sus precios. Y si estos reajustes se hacen arbitrariamente, con criterio político y sin considerar los verdaderos costos, la fría realidad de los números, se logrará sólo una cosa: dañar la producción. Y ocasionar, indirectamente, lesiones al propio bienestar de la masa trabajadora a la cual se pretende proteger.

Ya a principios del año en curso, al fijarse al carbón un precio que no considera sus reales costos de producción, se absorvió el total de la justa utilidad a que tiene derecho la industria por su trabajo, sus capitales y sus esfuerzos al servicio del país.

Esta drástica absorción de utilidades ha obligado a la empresa a disminuir el ritmo de sus obras de bienestar social que proporcionan a sus colaboradores, ya sean obreros o empleados, todos aquellos elementos morales, culturales y materiales que hacen más grata la vida y más efectivo el progreso en la zona del carbón.

De ahí, entonces, la necesidad de que los Poderes Públicos fijen precios justos que permitan a las empresas trabajar sin zozobra, y, a la vez, desarrollar sus planes de bienestar social en favor de sus colaboradores.

Lo contrario, será practicar una política que a nadie beneficia y que a todos perjudica, pues precios injustos sólo significa perturbar la producción, disminuir el espíritu de empresa y oponerse al progreso mismo de la economía nacional.

Lo patriótico, en estos momentos, es fomentar la producción con medidas atinadas que infundan confianza al sector industrial y que protejan verdaderamente al elemento asalariado.

No nos defenderemos de la inflación con medidas que son inflacionistas ni se proteje al trabajo y al capital con una política apartada de la realidad nacional, que revela inexperiencia y precipitación.

El porvenir de las empresas no se asegura fijando precios arbitrarios que privan de la legítima utilidad a que tienen derecho las organizaciones a las cuales está ligado, como en la industria del carbón, el destino de miles de colaboradores y el bienestar de sus hogares.

Sumamos un año más

Nuestro periódico vió la luz un lejano 3 de Agosto de 1924. Por el cauce del tiempo se han deslizado 29 años y en sus páginas han ido quedando fragmentos de la historia de esta Compañía en cuyos límites se han fundado miles y miles de hogares.

Copiamos el primer balbuceo de su nota editorial: "Continuando el desarrollo del programa que viene realizando en favor de su personal, la Compañía Minera e Industrial de Chile, ha acordado fundar un órgano de publicidad que refleje y sirva fielmente sus ideas de orden y progreso, como también las aspiraciones realmente sensatas de los trabajadores de sus diversos establecimientos".

Se ha cubierto un apreciable lapso sin apartarse de la norma y fines para el cual fué creado.

Muchos acontecimientos se han sucedido a lo largo de los 29 años que cumple "La Opinión de Lota". El país se ha visto convulsionado por agitaciones de índole político, pero ni el menor rastro de estos esporádicos acontecimientos se han reflejado en nuestras páginas.

La mejor política de la Empresa ha sido el trabajo y su rendimiento ha producido beneficios a la nación. De esto si que existe buen testimonio en sus colecciones, como así también el progreso que han ido alcanzando las instituciones sociales, deportivas y culturales de la localidad.

Se ha hecho periodismo local sin más pretensión que el de estimular toda manifestación de progreso en hombres e instituciones, teniendo la convicción de que todo empeño generoso ha de contribuir a cimentar el prestigio que esta Compañía chilena ha conseguido a través de su primera centuria de continuo trabajo.

Nuestras notas editoriales se han escrito claras y precisas, orientadas siempre a conseguir que la atención de los poderes públicos no olvide que en estos apartados rincones de la patria, en donde una laboriosa colmena trabaja incesantemente, hay problemas de su incumbencia, indispensables de cumplir.

Así se han llegado a sumar 492 números, enriqueciéndose el acervo de su colección con la edición de 52 páginas que se tiró para reflejar las fiestas del Centenario de las Minas de Lota.

Agradecemos la acogida que el público da a nuestras páginas, y con este aliento seguiremos sirviendo y atesorando recuerdos .

Acertado nombramiento

Ha sido muy bien recibido por la opinión pública el nombramiento del distinguido jefe militar, General (R), don Santiago Danús Peña, como Intendente de la capital.

Las relevantes condiciones ciudadanas del General Danús Peña hacen de él, el más indicado timonel para el delicado cargo de Intendente de la principal provincia del país.

En cada una de las misiones desempeñadas en su dilatada vida pública por el General don Santiago Danús, dejó siempre el recuerdo de sus grandes dones de mando, ecuanimidad, comprensión y espíritu justo y progresista. Como Jefe de la División de esta zona y como Comandante en Jefe del Ejército, por ejemplos el General Danús demostró sus excepcionales condiciones. La zona del carbón, especialmente, debe a su patriótica labor la pacificación de los espíritus y el normal desarrollo de las actividades mineras en un período álgido de nuestra historia.

Felicitamos al General Danús Peña por su acertado nombramiento como Intendente de Santiago y hacemos votos porque el éxito corone sus nuevas y delicadas funciones.

Homenaje se rindió al ex-Director y Miembro Honorario del Cuerpo de Bomberos "Matías Cousiño", señor Victor Espil D.

La Comandancia del Cuerpo de Bomberos "Matías Cousiño" de la localidad citó especialmente a una Academia General, para rendir un sincero homenaje al ex-Director y Miembro Honorario de la Institución, señor Victor Espil D., con motivo de su fallecimiento acaecido en Arica el mes pasado.

El acto de homenaje estuvo a cargo del Vice Superintendente, quien se refirió a la trayectoria del señor Espil en las filas bomberiles, en las que tuvo destacada actuación como Director, de cuyo puesto hubo de alejarse debido a su cambio de residencia.

Finalmente el Comandante también pronunció algunas palabras recordando a este meritorio ex bombero de Lota.

ACTUALIDADES DEL MES

Conferencia Femenina "San Vicente de Paul"

Escasa luz dará a nuestros lectores el título de este comentario, pero es el caso que en esta Institución de altos fines sociales y humanitarios, que desde hace tiempo viene realizando una hermosa labor, trabajan silenciosa y tesoneramente un grupo de damas de la localidad, que no desean ver sus nombres pregonados en ninguna forma; cumplen con satisfaccion intima la misión que se han impuesto y es esto suficiente galardón.

El cronista cazador impenitente de noticias se dió cuenta de su existencia. Fué en la mañana fría del 19 del mes pasado, cuando un grupo apreciable de ancianos de ambos sexos entraban a la Iglesia de San Juan Evangelista. Era precisamente el dia de San Vicente de Paul, y en celebración del aniversario de la Institución, se había reunido a las personas ancianos que reciben protección de este grupo de damas.

La curiosidad nos aproximó al interior del Templo, allí estaban los viejitos arrodillados escuchando la Misa. Terminado el santo oficio, fueron invitados a un desayuno especial, atendidos solicitamente por las socias. Después de este acto en que participaron de un espacio de inefable dicha, se les hizo entrega de un paquete a cada uno.

Interesados en este acto que acusa en sus realizadoras, delicados y piadosos sentimientos, hablamos con la señora Lina de Trabucco, que compartía su trabajo con un grupo de señoras. Venciendo su negativa para que aludiéramos a esta obra y prometiendo no dar nombres, conseguimos una información. La Conferencia reune a 30 señoras, que llevan la parte activa, pero cuenta con la valiosa cooperación de unas 130 personas más que dan su aporte para la protección de los ancianos. La meta de sus aspiraciones son poder contar con un Asilo para Ancianos, es una idea acariciada con tenacidad por este selecto grupo de damas, que en forma silenciosa y abnegada luchan por la consumación de un ideal tan sublimemente humano como es, la de pensar en un hogar para quienes llegaron al final de sus días sin más esperanzas que la humana caridad.

* * *

Kermesse de las damas rotarias

El primer día del presente mes, las damas rotarias lo estrenaron con la actividad que les es característica para conseguir el éxito que persiguen. De estas fiestas de carácter social que abren un paréntesis de alegría en la monotonía ambiente, resultan beneficios para las obras que patrocinan, orientadas siempre a ayudar a la infancia y en especial a los escolares.

Se aproxima la Semana del Niño, acto de carácter nacional, instituido por los Clubes Rotarios y para procurarles días de felicidad, las damas aportan el continente de su diligencia y entusiasmo, realizando fiestas de beneficio, tales como la Kermesse y comida que se verificó en los salones del Casino de Empleados, la que contó con la asistencia de numerosas personas.

La acción social que realizan las 29 damas de la Institución rotaria es también digna de encomio, ya que cada una se encarga de atender a un escolar ayudándolo en forma efectiva a salvar dificultades de orden económico, manteniendo contacto con sus familias para el mejor conocimiento de los problemas que puedan afectar al niño de su custodia.

Obras son amores, y no buenas razones, dice el manido refrán y éstas que se comprueban a la luz del día, lo son y dejan establecido que en la localidad como en las de más preponderancia, existen personas animadas de cristianos sentimientos que no se desentienden del dolor o de las necesidades del prójimo.

* * *

Cine instructivo

El servicio de informaciones de los EE. UU., mantiene equipos portátiles de cine que periódicamente visitan los grandes centros industriales trayendo seleccionado material instructivo y recreativo que ofrecen en forma gratuita a obreros y escolares. En la última reunión de la Brigada de Salvamento, que como se sabe se efectúan en los altos del edificio de Población, se exhibieron dos cintas, una de carácter deportivo y otra relacionada con la conservación de la salud del individuo. Ambas fueron del agrado de los espectadores. El señor Gastón Donetch J., que exhibe este material habló al auditorio para manifestar que contando con el beneplácito de la Compañía, sus visitas a Lota serán mensuales y cada vez traerá material novedoso e instructivo.

¡ DOLOR !

IN MEMORIAM

...Desde lo alto de las cumbres
los llamaba la voz misteriosa
del destino...
y partieron con el ala vigorosa
de sus sueños,
camino de la nieve traicionera.

Inquietud de gorriones,
sueños de alondras,
la juvenil bandada
se remontó cantando
y soñando
con aventuras y emociones...

Libres de la dorada jaula
del colegio;
la sangre ardiendo
en rosas de esperanzas,
y en las pupilas esa luz divina
que ho sabe de abismos
ni amenazas...

...Mañana invernal,
un seis de Julio
marcado con lágrimas
y estrellas
entraron por la senda
que se alarga, más allá,
más allá del infinito...

...La voz misteriosa los llamaba,
en el refugio se cantó la Misa,
rugia el viento
advertencia, tal vez,
en su lamento,
más partieron audaces y confiados
hacia lo alto, como si fueran
desgranando risas
en demanda del azul del cielo...

La trinadora bandada no volvió,
tronchó sus alas
la torva cegadora.
Silencio en las cimas
y las cimas,
la inquietud por la ausencia
fué luego
torbellino de dolor y espanto...
que estremeció de angustia
las frias entrañas de la tierra...

En el Chiflón del Diablo
se apagó la vida,
el zarpazo mortal
abrió una herida
en el tierno corazón
de todo Chile...

...y por el blanco paisaje
de la muerte,
21 alumnos regresaron mudos,
con la derrota de sus sueños bellos
en el velado cristal de sus pupilas.

René Rubén
Lota, invierno de 1953.

Los Conquistadores de la Antartida

Por Francisco Coloane

(Continuación)

El mar estaba en completa calma, pero siempre existia un movimiento latente de grandes olas extendidas, que se levantaban lentamente, como un pecho gigantesco que se hinchara con una leve respiración interior. Era la respiración de ese mar inmenso dormido bajo los astros y descansando tal vez por una sola noche de su tempestuosa y agitada vida. Sobre el dilatado pecho, el "Agmaaca" era una brizna mecida por esa lenta respiración.

El Jefe Blanco, con su borbo fotante, alto y ceñido por su hermoso traje de piel de nutria, en medio de los pececillos que le brincaban por la caña de las botas como graciosas lenguas de luz, buscó uno de los más grandes, lo cogió por la cola, ensartó en ella el anzuelo del carretel y lo tiró al mar, parándose en la borda a desarrollar la lienza para que el pez nadara con mas facilidad; éste se hundió verticalmente hacia el fondo del océano.

El carretel se había desarrollado casi entero cuando la lienza se detuvo entre los dedos del pescador. El Jefe Blanco se sentó a esperar sobre el cubichete, sonriente, con la esperanza de poder entregar su guardia en la madrugada con una grata sorpresa para el paladar de sus compañeros, que hacia tres dias no probaban ración fresca.

Era aventurada la idea que había cruzado por su mente, pero todo podía suceder... Si aparecían esos peces luminosos en la superficie del mar, ¿por qué no podía haber alguna vidriola en esas profundidas? El sabroso pez de las profundidades sólo era posible pescarlo usando como carnada esa clase de pececillos vivos. Pececiños que también tenían su treta, pues afloraban a la superficie sólo en las noches de luna muy brillante o cuando se los atraía por medio de una linterna. El hecho de que tuvieran que concurrir todas estas coincidencias hacia de la pesca de la vidriola una de de las aventuras más tentadoras.

(Continuará)

Biografía del Lirio

Forjó el silencio en tí su arquitectura
en tí la soledad alzó su almena.
Guante de aroma que la brisa estrena.
Sueño con breve dimensión de altura.

Heraldo de la fuente y su frescura.
Sepulcro del rocío y la falena
Minutero del sol que el aire ordena,
hacia el umbral del fuego y su aventura.

En tí levanta el mármol su desvelo,
y el palomar arremolina el vuelo,
y hace la nube su estación más bella.

Narciso te dejó tu huella viva,
y la refleja intacta, cielo arriba,
el espejo remoto de la estrella.

I. MACHADO DE ARNAO.

O'HIGGINS

El caudal del tiempo no arrastrará jamás su nombre, por el contrario, su eminente figura adquiere cada vez perfiles más firmes y nitidos. En Cancha Rayada cayeron los carminés de su sangre heróica y en Rancagua desafiando a muerte a los soberbios realistas, reveló al mundo el temple de su alma.

Fué el imbatible campeón que luchó por la liberación de su patria, supo del goce de la gloria, soportó la adversidad y con resignación digna del héroe, supo apurar en el destierro el cáliz del humano desagradecimiento.

Escribe Jaime Eyzaguirre: "Todo su pensamiento va ahora a la patria que con Bulnes le llama a regresar. Los médicos le han recomendado que pase allá los meses de verano y los aproveche en los baños termales. Con júbilo se prepara a emprender el viaje anhelado por tantos años. Piensa realizarlo en el vapor "Chile" que sale del Callao el 27 de Diciembre, y todo lo tiene ya listo, desde la nueva casaca de Capitán General que le servirá en las ceremonias oficiales, hasta el texto de la proclama con que temporalmente se despedirá de los peruanos que le han prestado largo y generoso hospedaje. Pero el día del embarco le sobreviene un fuerte ataque al corazón, que de ocurrirle abordo, sin la debida atención le habría sido fatal. Vuelve su organismo a rehacerle penosamente y el deseo del viaje es tan grande que se empeña en efectuarlo en el vapor "Perú", que sale para Valparaíso al iniciarse Febrero. Sin embargo, en la víspera se repiten los graves síntomas y los médicos exigen que se traslade al Callao, donde junto al mar la angustia al pecho le será más llevadera. El viaje a Chile va distanciándose, y ésta es la prueba mayor que Dios puede enviarle...

No queda ahora sino resignarse a morir y lo hace en la mayor paz. En su dormitorio ha hecho improvisar un altar, donde todas las mañanas se dice misa. En el resto del día se escucha una y mil veces el oficio de los moribundos. Su alma está tranquila. Los desputnes de su orgullo, vencidos, y ni rastro de ensoño queda para sus adversarios. Blanco Encalada, que en 1826 quiso declararle fuera de la ley, le había enviado hacía poco una misiva afectuosa, y a ella contestó el día de su último ataque, afirmándole que la dejaba escrita en su corazón.

Llegó la mañana del 23 de Octubre y su cuerpo creyó sentir energías renovadas. Se hizo vestir y colocar en un sillón próximo al lecho. Pero las fuerzas le abandonaron pronto y fué preciso recostarle de nuevo. Ya llegaba el último instante y reclamó tranquilo la mortaja. Y cuando sus manos tocaron el rústico sayal de San Francisco, dijo con unción: "Este es el hábito que me envia mi Dios".

Sobreviene una pausa que acrecienta la angustia de los que le rodean: Rosita, Pedro Demetrio, Petronila... Apenas se oye en el recogimiento de la sala la respiración entrecortada del moribundo.

"¡Magallanes!", exclama de súbito. Y después cae el peso del silencio definitivo. Con un postrer abrazo que alcanza hasta las antípodas, ha cubierto el cuerpo de patria ingrata y lejana.

¡Silencio! Ha muerto el guerrero y revolucionario, el forjador de la Patria, el creador de nuestro Ejército y Marina.

Como gobernante y estadista repudió la monarquía y amó el sistema democrático. Defendió el gobierno republicano y dió formas y estructuración a las instituciones que con el andar del tiempo fueron consolidando la República.

Error de Grueso Calibre

En la edición anterior, informando sobre la importancia de la Sociedad Agrícola y Forestal Colcura, se escribió en el original que el capital en giro es de $ 100.000,000.— (Cien millones de pesos), pero se publicó que era de 1 millón de pesos resultando un modesto gazapo de 99 millones de pesos.

LA PAZ Y LA GUERRA

Pocos días antes de su muerte, el novelista Ferenc Molnar, autor de "Liliom", escuchaba a unos amigos, que le visitaron en el sanatorio, despotricar sobre asuntos internacionales. Como quiera que uno de ellos dijera que actualmente no existe diferencia entre la paz y la guerra, el célebre escritor objetó irónicamente: "¡Perdón, pero no estoy de acuerdo! Y esta es mi opinión: Cuando las gentes se matan, es que están en guerra. Cuando unas no dejan vivir a las otras, es que están en paz".

LA "VEDETTE" SE DISCULPA

La Mistinguette tiene sus 84 años de edad, más no por eso deja de hacer incursiones en espectáculos importantes de París. Días pasados visitó un Salón de Artes Domésticas, donde, para subir las escaleras, pidió la ayuda de unos jóvenes. La famosa ex "vedette" francesa se explicó de este modo, ciertamente conmovedor:

—Yo solamente se descender las escaleras. Mis meores éxitos en las revistas de "music-hall" de París los logré descendiendo entre plumas y luces la gran escalera de honor de los escenarios. Allí recibí el homenaje público. Ustedes comprenderán que ahora, no estoy con ánimo ni aliento para intentar el ascenso sola.

¿DONDE ESTAN LOS HUESOS DEL OTRO OPERADO?

El Dr. X, de una Escuela de Medicina, fué uno de los más brillantes catedráticos de hace 30 años. Su especialidad era operar en ciertas zonas cerebrales, trabajo que sólo se hacía entonces por un pequeño grupo de sabios parisienses.

Un día, en clase, le dice a su ayudante:

—Váigame usted los huesos de los últimos cuatro operados.

El ayudante va al Laboratorio de Anatomía y trae un grupo de huesos de la cabeza. El Dr. X los separa y hace tres grupos. Se coloca los anteojos, mira fijamente a su ayudante, y le dice:

—Faltan los huesos del otro cadáver... Yo he operado a cuatro.

—Perdone, profesor... Ud. operó solamente a tres... como era de urgencia, me atreví a operar sin su autorización... y lo he dado de alta.

Un Alimento venerable

Más de algún curioso de la Etnología habrá debido preguntarse alguna vez como sería la vida inicial en la prehistoria del mundo. Porque, a decir verdad, es bien poco lo que sabemos sobre nuestros antepasados primitivos. En este aspecto, la humanidad civilizada podría considerarse como un "hijo de nadie", sin tradiciones ni árbol genealógico. Y no deja de ser paradojal el hecho que nuestro mundo civilizado, tan provisto de recursos y favorecido por la ciencia, haya permanecido huérfano, no obstante, de toda aquella historia pasada que es el orgullo y vanagloria de las familias que creen conocer su ascendencia y las hazañas de sus prohombres.

Algo se sabe, sin embargo, en lo que se refiere a los alimentos. Diríamos mejor que actualmente no ignoramos por lo menos las etapas por que debió pasar la humanidad en su lucha diaria para obtener su sustento. Al cabo, el comer es una de las formas de la cultura, y la Antropología nos dice cómo el hombre primordial, careciendo de todo instrumento nacido de su invención, era un simple mendigo de la naturaleza, en lo que toca al sustento, y que precisamente por eso no se alejó nunca de las riberas de los ríos y de la mar. Simple mariscador del litoral, cuando el mano limpia el pez escurridizo o se ocupaba en arancar los mariscos que el océano le entregaba con una generosidad inagotable y paciente. Tarea difícil ésta, porque los mares no siempre estaban calmos, y porque en los largos días de invierno y de los malos tiempos, sólo podía alimentarse de las algas que el oleaje lanzaba a las playas.

Esta fué su primera etapa. Le siguió el descubrimiento de la azagaya, de la red, y más tarde del anzuelo, lo que le permitió una pesca en forma. Pero fué sólo con el arco, la flecha y el ardid de las trampas, que el hombre primitivo pudo alejarse del mar y entrar tierra adentro para procurar una caza mayor. Es la época de las grandes cacerías, del apacentamiento de los clanes y de las guerras... que nunca han dejado de ser sino una variedad de la caza.

Por fin el hombre se hizo sedentario, y después de haber sobrepasado la etapa cazadora y la nómade, con sus rebaños ya domesticados, entró a cultivar la tierra en una última etapa: la agrícola. Los chinos, que tanto admiramos por cultura, su antigüedad y por aquel alimento milenario, que todavía comen de preferencia —el arroz— son en verdad un producto tardío de los tiempos estudiados.

Por esto, hemos creído de interés, en este artículo, mostrar como nosotros los chilenos, podemos vanagloriarnos de un pedigrí harto más antiguo y noble, con dos alimentos venerables que nos emparentan con los orígenes del mundo: el

LUCHE Y EL COCHAYUYO.

Pueblo marítimo y ribereño por excelencia (todo Chile no es sino una larga e interminable ribera del Pacífico), el chileno, desde el alba de su historia, y mucho, muchísimo antes de que supiera llamarse "chileno", vió sucederse sobre su territorio todas las etapas de la evolución humana, comenzando por la del hombre primordial. Doce, quince, veinte mil años antes de la llegada de los españoles, los chilenos —anticipándose en esto al venerable alimento de los chinos— ya comían el luche y el cochayuyo. Cortés Ojeda, un navegante español, escribía en su Bitácora en 1551: "Estos indios comen unos yerbazos que crecen en las reventazones de la mar, entre las piedras, con muchos rabos como culebras". Es la primera descripción del cochayuyo, descubierta en los viejos manuscritos por el que escribe estas líneas; y vale la pena reproducirla por su exactitud y su gracia. Desde entonces los europeos se mostraron reacios a probar las "yerbazas", y hasta ahora es difícil lograr que lo aprecien los extranjeros, desprovistos como están de tan noble y larga ascendencia sobre un mismo territorio, como es el caso nuestro. Porque, aunque no pretendemos negar que todo pueblo, cualquiera que el sea, ha tenido un pasado, pocos como el nuestro pueden vanagloriarse de comer EN LA ACTUALIDAD Y SOBRE UN MISMO SUELO, un alimento que remonta a veinte mil o más años.

Por esto damos tan gran importancia a un hecho banal, como es el de una comida determinada, que bien poco interés tendría para el estudioso o el simple lector, sino supiéramos que al comer estas algas comulgamos con la esencia de Chile y los orígenes de la humanidad. Y lo curioso y triste está en que los chilenos parecemos ignorarlo, y hasta hemos dejado caer en el desuso estos alimentos, reemplazándolos por lo que creemos chileno de verdad: la empanada, los "porotos" y la cazuela, en circunstancias que estos guisos son comunes a España y otros pueblos de América y que nada tienen de propiamente chileno. En cambio, el hecho de comer el luche y el cochayuyo es unirnos en espíritu y tradición, con los orígenes más oscuros y remotos, allá por los tiempos legendarios en que el araucano no había llegado todavía del otro lado de los Andes, ni Valdivia pensaba en venir a Chile, ni Colón a América. Comer luche y el cochayuyo es rendir homenaje a la raza misma de ser de Chile: su inmenso océano, del cual siempre recibimos alimento, el progreso y la vida; es remontarse a aquellas épocas en que el hombre, huérfano de todo conocimiento y herramienta que le permitiera adentrarse en la tierra para cazar la presa o cultivar el suelo, se mantenía junto al mar que es suave y generoso con el que nada sabe, pero el que enseña a esforzarse y ser digno del placer y del alimento que le entrega a manos llenas, y por una eternidad. No debería existir banquete oficial en la Casa de Gobierno de los Presidentes de Chile donde no se sirviera el cochayuyo como rito milenario y acorde con la dignidad genealógica de todo un pueblo, y como un homenaje al pasado nuestro, que pocos pueblos podrían emular en tan rancia estirpe.

Ambos alimentos recuerdan esto: uno, un alga verde, una clorofícea, como dicen los sabios. El otro, un alga parda ,una rodofícea; que la voz quichua llamó "planta de poza" (Yuyo, igual planta; Cocha, igual poza). El luche brillante, con un temblor de luz verde que se filtra por las láminas elásticas y perfumadas, parece recordar la tonalidad trasparente del agua cuando se la mira en las profundidades. Cual vello masculino de anas inares viriles, el luche se extiende por el pecho de las rocas de nuestras costas. Y es un placer verlo sacudido por el látigo del agua y de la arena que lo azota noche y día con su borbotón espumoso, salino y halado.

Los que no saben comerlo o prepararlo se quejan de que cruje entre los dientes, debido a esas arenillas que se le incrustan en la lucha despiadada. Pero ya diría que aunque subsista alguna, es un privilegio sentirlas ahí como una prueba de autenticidad marina, y como un símbolo de la dureza gloriosa de nuestra vida chilena: suerte de pan de ázimos de un pueblo esforzado que no cuidó de levaduras en sus "tortillas", ni de las arenillas más o menos en sus "luches" y luchas para subsistir.

Luego el sabor del luche, unido al de la papa chilota, de un buen aceite y algo de limón, tiene reconditas remembranzas de amaneceres frente a un azul infinito de olas acompasadas y cielos claros; mientras de las pozas de agua que deja la marea nocturna se desprende un olor sospechoso a marisma, algas secas y otras suavidades voluptuosas que la brisa fresca de la mañana luego barre con su pureza luminosa.

El cochayuyo, pareciéndosele ya es otra cosa. El luche es costanero; el cochayuyo suele desprenderse de las rocas y flotar libremente mar adentro. Otras veces sus largas cabelleras se muestran sobre el escollo o crece de la roca ahogada, mostrando su presencia insidiosa. Parece una sierpe marina que se escurre en ágiles y como aceitosas cintas relucientes.

Los pescadores seleccionan la especie rubia, carnosa y ancha. Doblan los atados en coqueto adujamiento entrelazando, y lo ponen a secar al sol antes de enviarlo a los mercados. Alimento yodado por excelencia, el cochayuyo nos deleita con su sabor ligeramente amargo.

(Pasa a la Pág. 6)

Del Mar para su Cocina

CORVINA AL CANAPE

Se hace una salsa con mantequilla y yemas de huevo, se untan los trozos de corvina y se alinan con sal, pimienta blanca y jugo de limón. Aparte se cuece la cabeza de la corvina con caldo se hace una salsa a base de harina y mantequilla, zumo de limón, clavos de olor y yemas de huevo batidas. Una vez que la corvina se haya puesto al horno, se le pone la salsa descrita y se sirve caliente sobre trozos de pan de molde tostado.

PLAN DE PESCADO

1 kilo de cualquier pescado,
4 huevos,
¼ litro de leche,
3 cucharadas de nalcena,
pimienta, sal, aceite.

PREPARACION.—El pescado después de limpio, se cuece con sal, una vez frío se desmenuza muy bien quitándole las espinas; se alina con pimienta.

Las claras se baten bien, se les agregan las yemas, se sigue batiendo. La maicena se disuelve en la leche fría y se vacía al batido, ahora se une con el pescado y se revuelve con mucho cuidado. Se vacía esta mezcla en moldes aceitados y se ponen a cocer al baño maría, por 30 minutos.

Se sirven calientes acompañados de cualquier verdura.

Mareas correspondientes al mes de Julio Año 1953, en la Bahía de Lota.

	PLEA		BAJA			PLEA		BAJA	
	Hora	Altura	Hora	Altura		Hora	Altura	Hora	Altura
Dia	h. m.	Pies	h. m.	Pies	Dia	h. m.	Pies	h. m.	Pies
1	02.53 — 04.6		09.04 — 01.7		16	02.25 — 04.1		08.44 — 02.2	
	15.00 — 04.4		21.25 — 01.3			14.19 — 03.7		20.38 — 01.9	
2	03.55 — 04.6		10.23 — 01.3		17	03.13 — 04.1		09.52 — 02.4	
	16.03 — 03.9		22.21 — 01.6			15.04 — 03.3		21.21 — 02.1	
3	05.04 — 04.7		11.37 — 02.0		18	04.17 — 04.1		11.25 — 02.4	
	17.22 — 03.5		23.25 — 01.8			16.23 — 03.0		22.22 — 02.2	
4	06.19 — 04.8				19	05.35 — 04.4		13.11 — 02.2	
	18.51 — 03.3		13.28 — 01.8			18.14 — 03.0		23.44 — 02.2	
5	07.29 — 05.0		00.35 — 01.8		20	06.46 — 04.6			
	20.07 — 03.3		14.39 — 01.6			19.35 — 03.1		14.10 — 01.9	
6	08.27 — 05.3		01.41 — 01.7		21	07.44 — 04.9		00.59 — 02.0	
	21.05 — 03.4		15.31 — 01.4			20.28 — 03.4		14.53 — 01.5	
7	09.15 — 05.4		02.36 — 01.6		22	08.34 — 05.3		01.58 — 01.7	
	21.58 — 03.6		16.13 — 01.2			21.13 — 03.8		15.30 — 01.1	
8	09.57 — 05.5		03.23 — 01.5		23	09.20 — 05.6		02.52 — 01.4	
	22.26 — 03.8		16.47 — 01.1			21.53 — 04.2		16.07 — 00.8	
9	10.33 — 05.5		04.06 — 01.3		24	10.03 — 05.9		03.40 — 01.1	
	23.00 — 04.0		17.18 — 01.0			22.34 — 04.5		16.42 — 00.6	
10	11.09 — 05.5		04.45 — 01.3		25	10.46 — 05.9		04.27 — 00.8	
	23.33 — 04.1		17.47 — 01.1			23.15 — 04.8		17.19 — 00.5	
11	11.44 — 05.3		05.22 — 01.3		26	11.29 — 05.8		05.13 — 00.7	
	24.05 — 04.2		18.15 — 01.1			23.57 — 05.0		17.56 — 00.5	
12	12.13 — 05.0		05.58 — 01.4		27	12.12 — 05.5		06.01 — 00.7	
			18.42 — 01.2					18.34 — 00.6	
13	00.38 — 04.3		06.35 — 01.5		28	00.41 — 05.1		06.53 — 00.9	
	12.43 — 04.7		19.09 — 01.4			12.57 — 05.1		19.15 — 00.8	
14	01.09 — 04.3		07.12 — 01.7		29	01.29 — 05.1		07.48 — 01.2	
	13.13 — 04.4		19.36 — 01.5			13.45 — 04.5		19.57 — 01.1	
15	01.45 — 04.2		07.54 — 02.0		30	02.21 — 05.0		08.53 — 01.5	
	13.44 — 04.0		20.06 — 01.7			14.39 — 03.9		20.45 — 01.5	
					31	03.23 — 04.8		10.14 — 01.8	
						15.48 — 03.5		21.44 — 01.8	

Señor Viajero...

CUSTODIA DE EQUIPAJE

MATTA 370, Frente a la Estación de los FF. CC.

Atiende a toda hora

ABRAHAM CARTES F.

MATTA 370, Frente a la Estación de los FF. CC. — LOT

(De la pág. 5)

que se hermana bien con la cebolla, el aceite y la papa, en un delicioso "chorquicán de cochayuyo" que comían nuestras abuelas y que saborearon los buenos de Cochrane y de Prat, infundiéndoles una fortaleza marina, tónica y yodada, hasta el máximo de lo que pide el cuerpo en su capacidad de ser feliz por su pujanza y la vida libre bajo el sol.

¡Ay, quién pudiera devolver a las mesas chilenas, el luche y el cochayuyo. Ellos son un alimento sagrado y nuestro. Porque hay cierta nobleza que tienen algo de rito —como decíamos— y que deberíamos sentir y practicar cuando comemos, consciente y meditadamente, el luche quete e inefable, y el rapidín cochayuyo encurtidito, que el mar de Chile preparó para los nuestros desde el fondo de los siglos.

BENJAMIN SUBERCASEAUX

COQUETERIA

Una mujer coqueta no renuncia jamás a la pasión de agradar, ni jamás pierde la buena opinión que tiene de su belleza. Para ella, el tiempo sólo afea y envejecen a otras mujeres, pero olvidan que el rostro es verás vocero de la verdad.

Sastrería

"CARRILLO"

RECIBE HECHURAS

Confecciones en Trajes para:

Caballeros

Damas

Niños

SIEMPRE CON LOS PRECIOS MAS BAJOS

Pedro Aguirre Cerda 415

LOTA

HERIBERTO CARRILLO VEGA

Directorio del Centro de Padres del Colegio Niño Jesús y Escuela Santa Filomena de Lota

El Directorio de estos prestigiosos planteles educacionales que dirigen religiosas de Lota Bajo, está empeñado en llevar a cabo obras de beneficio tales como una importante rifa con valiosos premios y una Kermesse-Bazar que se proyecta para la primera semana del mes de Septiembre próximo.

El Directorio lo forman las siguientes personas:

Presidente, Sr. Mario Campos M.

Vicepresidente, Sr. Alfonso Alvarado U.

Secretaria, Srta. Inés Sanhueza R.

Pro-Secretaria, Sra. Aida M. de Casas Cordero.

Tesorera, Sra. Adela M. de Novoa.

Pro-Tesorera, Sra. Delia Campos S.

Directores: Rvda. Madre Sor María del Salvador, Sra. Inés Rigo Righi de Lipponer, Sr. Vicente González N., Andres Allón R., José Fabri B. y Sra. Inés de González.

En otras informaciones hemos dado cuenta al público que las obras de beneficio que patrocina el Centro de Padres con la Cooperación de las ex-alumnas y personas de buena voluntad, son para trabajos de ampliación de estos planteles educacionales que han tenido que rehusar el ingreso de alumnos debido a la falta de salas de clases. Nadie que sepa apreciar el significado de estos empeños le ha de negar su apoyo.

PREMIOS DE LA RIFA

Se encuentran en circulación los boletos para la rifa que consta de los siguientes premios:

1 Máquina de coser de pie.
1 Cuadro al óleo.
1 Juego de Té.
1 Mantel de té con 12 servilletas.
1 Juego de toilette.
1 Chalón de lana.
1 Lámpara de colgar.
1 Frazada de lana.
1 Plancha eléctrica, y
1 Despertador.

La rifa se correrá el día 6 de Septiembre en el local de la Escuela en Lota Bajo, durante la Kermesse-Bazar de que hablamos más arriba.

Hay entusiasmo por la Rifa del Cuerpo de Bomberos de Lota

El Directorio General del Cuerpo de Bomberos de Lota, con el fin de reunir algunos fondos para mantención de su Cuartel y poder adquirir material contra incendios, ha acordado efectuar una gran rifa que impostergablemente se sorteará el 12 de Octubre en un baile.

Los números ya están en venta y han tenido amplia aceptación, ya que los objetos en rifa son en realidad de valor, tales como un amoblado de comedor; un juego de living, una radio, una bicicleta, una maquina de coser de pié, una batería de cocina, una maleta de viaje, un juego lápiz-lapicero, un reloj-despertador y una lámpara de velador.

En el Teatro de Lota Bajo trabajó la Cía. de Comedias "Lucho Córdova"

El martes 4 de los corrientes se presentaron al público de Lota Bajo los aficionados que forman este Conjunto Teatral.

Pusieron en escena el mismo programa que fué un éxito completo el 29 de Julio en Lota Alto. Con mayor dominio de la escena, pese a lo reducido del escenario, dejaron complacidos al público con la interpretación de la comedia cómica en 2 actos, original de René Rubén, "Amador tu eres Doctor".

La lluvia torrencial caída esa noche, malogró la segunda presentación que se tenía anunciada.

El Teatro fué cedido graciosamente por su propietario, Sr. Humberto Laurie O., y el producto para beneficio de las Colonias del Campamento de Vacaciones San Matías.

Sin espacio para extendernos en comentarios sólo podemos decir que el desempeño de los aficionados ha demostrado una vez más que hay buena pasta, y que si perseveran podrán conseguir mayores aplausos.

Falleció antiguo empleado de la Empresa Sr. Cipriano Barra Soto

Después de haber soportado una enfermedad, por espacio de tres años, dejó de existir en la última quincena del mes pasado el antiguo empleado de la empresa, señor Cipriano Barra Soto.

El fallecimiento del señor Barra ha sido profundamente sentido, a pesar de esperado, ya que contó con un sinnúmero de amistades que se granjeó durante los largos años que permaneció en este pueblo.

Por sus dilatados servicios prestados a la Empresa, se le había concedido una pensión graciosa la que gozaba hasta los últimos días de su muerte.

A sus funerales que se efectuaron el Viernes 31 del mes pasado, asistió una numerosa concurrencia, especialmente empleados de la Compañía y amigos personales.

Presentamos a sus familiares nuestra expresión de condolencia muy sentida.

COLUMNA DE LA SOLIDARIDAD

Doña Elcira Varela de Sepúlveda, hija del señor Luis Varela Zenteno (Q. E. P. D.) falleció el día 9 del mes pasado, a nombre de sus familia expresa sus más sinceros agradecimientos al personal de Garage y Maquinaria la erogación espontánea suscrita para ayudar en parte a los gastos finales, la que alcanzó a la suma de $ 3.350.—

Hacen extensivos sus agradecimientos a todas las personas que enviaron coronas y presentes florales, como a las que se sirvieron acompañar sus restos hasta su última morada.

SE AGRADECERA

y gratificará a la persona que se sirva devolver a su dueño, Teófilo Gallegullos Rodríguez, Población Banner, Pabellón 1217 Casa 205, su Libreta de Seguro y Cartilla que fué perdida en las proximidades del Hospital de la Compañía, y que es de gran importancia para su dueño.

PEDRERIA DEL PENSAMIENTO

La gloria de los grandes hombres debe medirse siempre por los medios de que se han valido para adquirirla.

* * *

La adulación es una moneda falsa que corre por nuestra vanidad.

* * *

El arte de poner en juego las cualidades mediocres, proporciona con frecuencia más reputación y mayor estima que el verdadero mérito.

* * *

El mundo recompensa más a menudo, las apariencias de mérito, que el mérito mismo.

* * *

El que crea encontrar en sí mismo medios para prescindir de los demás, se equivoca mucho; pero el que piensa que no puedan pasarse sin él, se engaña más todavía.

La Rochefocaul.

EL ORO DEL MAR

Una tonelada de agua del mar contiene aproximadamente unos 6 miligramos de oro. Si se tiene en cuenta que el volumen total de las aguas del mar es de 1.300 millones de kilómetros cúbicos, se deduce que el conjunto de las aguas marinas contiene unos 8.000 millones de toneladas de oro.

Si esa suma se repartiera entre los habitantes de la tierra, proporcionaría a cada uno un capitalito aproximado a los 5 mil kilos del preciado metal, que colocado a razón de $ 100.— el gramo, darían algo así como 150.000.000.— para cada uno; pero como yo no soy ambicioso, vendo mi parte a $ 10.— el gramo.

ENTRE AMIGAS

—¿Tu hija adelanta mucho en el violín?

—¡Muchísimo! ¡Ya no ladra el perro cuando ella toca!

EL MORIBUNDO

—Oxigeno, oxigeno! ¿Quiero oir el chiste que cuenta don Robustiano!

Manifestación de despedida al señor Adolfo Lapostol O.

Personal del Departamento de Bienestar, que ofreció la comida de despedida al señor Adolfo Lapostol Orrego

Con motivo de su retiro voluntario de la Compañía, el señor Adolfo Lapostol Orrego, meritorio empleado del Departamento de Bienestar que tuvo a su cargo el Teatro, fué objeto de diversas manifestaciones.

La primera de éstas se la ofrecieron los Empleados del Departamento en que prestaba sus servicios y consistió en una comida verificada en el Casino de Empleados en la noche del Sábado 11 del mes pasado.

El festejado que por sus dotes de carácter y caballerosidad fué apreciado por sus jefes y compañeros, recibió en esta oportunidad expresivos testimonios de afecto, dejando de manifiesto el sentir que origina su alejamiento de la localidad.

Ofreció la manifestación en breves pero elocuentes palabras el señor Fernando Fuentes T., y durante la comida se hicieron brindis por la felicidad y porque la suerte lo acompañe en sus nuevas actividades.

Visiblemente emocionado el señor Lapostol Orrego, agradeció el gesto de sus compañeros y lo hizo en un breve discurso en que campeó la sinceridad y el buen humor.

El personal del Teatro también, el día 21 le ofreció un cóctel, acto sencillo pero que denunciaba el afecto que sentían las personas que trabajaron bajo sus órdenes. Ofreció el acto el señor Eduardo Elizalde y se solicitó un brindis por la ventura personal y la de su familia en su nueva residencia.

Finalmente un grupo de amigos lo despidió con una comida íntima, en la que se renovaron los deseos de que el mejor éxito lo acompañe en sus nuevas actividades en el lejano pueblo de Coyaique.

Nuevo Directorio del Club "Rampla Junior"

Actual Directorio del Club "Rampla Junior"

En reunión celebrada el mes pasado, la asamblea procedió a elegir las personas que integrarán el nuevo Directorio que ha de continuar trabajando por el progreso cultural y deportivo de sus asociados.

La nueva mesa directiva que trabajará el período 1953/54, entra animada de los mejores propósitos y espera que los socios, compenetrados de la letra de sus Reglamentos y Estatutos, den el respaldo de confianza a sus directores y demuestren con entusiasmo que desean que el club sea una institución deportiva ejemplar en la localidad.

El Directorio quedó formado así:
Presidente, señor Juan de Dios Flores.
Vicepresidente, señor Vicente 2º Alarcón.
Secretario, señor Pedro Flores.
Prosecretario, señor Evaristo Venegas.
Tesorero, señor Juan Zenteno.
Protesorero, señor Balduvino Navarro.

Con motivo de su onomástico el Club "Rampla Junior", ofreció una manifestación a su Presidente, Sr. Juan Flores

Directores, señores: Ramón Santos, Salvador Arévalo y Luis Lagos.

MANIFESTACION AL NUEVO DIRECTORIO

Con motivo de su onomástico, el señor Juan de Dios Flores, fué objeto de una manifestación de simpatía ofrecida en un cóctel, del que participaron, además del homenajeado los señores Vicente Alarcón, Humberto Lagos, Miguel Contreras, Segundo Alarcón, Evaristo Venegas, Juan Zenteno, Balduvino Navarro, Ramón Santos, Salvador Arevalo, Arcadio Alarcón, José Contreras, Mario Alegría, Héctor Alvarez, Oscar Sepúlveda, Antonio Ortega, Dario Briones y Jaime Gonzalez.

Directorio del Centro Femenino "Patria y Hogar"

En reunión general celebrada el mes pasado, esta antigua Sociedad fundada el 25 de Febrero de 1925, procedió a la renovación de su Directorio el que ha quedado formado por las siguientes personas:

MIEMBROS HONORARIOS

Presidenta, señora Dolores de Asorquiza.
Consejero, señor Carlos Duarte.

DIRECTORIO ACTIVO

Presidenta, señora Rosa de Zambrano.
Vicepresidenta, señora Odelina de Alarcón.
Secretaria, señorita Sara Moraga.
Prosecretaria, Srta. Marta Luna.
Tesorera, señora Herminda de Barrera.
Protesorera, señora Sara Alveal.
Directoras, señoras: Blanca Orellana, Carmen de Maldonado, Celerina Cifuentes, Olga Gallegos y Lucila Villagrán.
Revisores de Cuentas, señoras: Clorinda Saravia, Norma de Durán y Odilia Arroyo.

TARIFA DE AUTOS DE ARRIENDO ACORDADA EN REUNION EXTRAORDINARIA DE LA ILUSTRE MUNICIPALIDAD DE LOTA CON FECHA 14 DE ENERO DEL PRESENTE AÑO Y QUE ACTUALMENTE ESTA EN VIGENCIA

1.—Barrios Idahue, calles 3 y 4 de la Población del Seguro Obrero, Chacabuco y Camino Coronel	$ 30.—
2.—Hospital, Casino de Empleados, Gimnasio y Parque	„ 35.—
3.—Cerámica, Fundición, Oficina Forestal Colcura, Población Bannen, Polígono, Emergencia, Provisoria, Parque Luis y Pabellón Inglés	„ 50.—
4.—Muelle Embarque, Emergencia Lota Alto, Barrio Arturo Chiflón	„ 60.—
5.—Cementerio con 20' de espera hasta 4 pasajeros	„ 95.—
6.—Cementerio acompañamiento fúnebre hasta cuatro pasajeros	„ 215.—
7.—Servicio por hora dentro de radio urbano de ciudad	„ 180.—
8.—Colcura Puente Ferroviario	„ 155.—
9.—Colcura ida y vuelta	„ 240.—
10.—El presente tarifado tendrá un recargo de un 50% entre las 22 y las 6.30 horas.	
11.—El exceso después de 4 pasajeros se cobrará por cada uno	„ 15.—

LOTA A CONCEPCION

1.—Coronel	$ 240.—
2.—Escuadrón	„ 360.—
3.—Lomas Colorada	„ 480.—
4.—Bio - Bio	„ 600.—
5.—Concepción	„ 700.—

6.—El servicio a Coronel es hasta las 22 horas

7.—El servicio a Concepción es hasta las 22 horas

8.—Todo servicio que no esté convenido en la presente tarifa se cobrará un precio convencional.

9.—La tarifa será colocada en cada automóvil en el parabrisas del lado der.

10.—El no cumplimiento de cualquiera de las disposiciones de esta tarifa será penada con multas de $ 100.— a $ 200.— por cada infracción, sin perjuicio de las sanciones administrativas que correspondan.

11.—El conductor que haya sido sancionado por tres veces será suspendido hasta 60 días. La cuarta infracción será sancionada con la cancelación definitiva del permiso para manejar.

Anótese, comuníquese y publíquese.
(Fdo.): Humberto Laurie Oliveira, Alcalde.—Osvaldo López, Secretario.—

SUPERSTICIONES

LA MANCHA DE ACEITE

Esta superstición que ahora, afortunadamente, está un poco pasada de moda, consistía en temer las peores desgracias cuando se encontraba una prenda de ropa personal, o el umbral de la casa manchada con aceite. La gente del pueblo, sobre todo, estimaba para vengarse de alguna persona que había querido hacerle daño, bastaba con mancharle la ropa con aceite o chorrearle la puerta o ventana de la casa en que habitaba.

Esta creencia ha nacido seguramente del hecho en que el aceite se extiende con gran facilidad y que se considera, con justa razón, que las malas intenciones, los chismes y las leyendas creadas para herir la reputación de alguien, puede extenderse con la misma facilidad que el aceite, costando mucho borrar esa mancha.

Según las "brujas camperas", para contrarrestar los efectos de una de esas manchas de aceite, se debe colocar sobre ella por espacio de 24 horas una cruceta de madera.

TOCAR MADERA

Siempre que se teme que vaya a ocurrir algo malo, se acostumbra a tocar madera. Por ejemplo cuando se dice: Hace mucho tiempo que yo no sé lo que es tener una enfermedad... Entonces se toca rápidamente madera para que este hecho desgraciado no se produzca. O bien cuando a alguien se le ha quebrado un espejo o derramado sal o tinta, se debe tocar madera para evitar que llegue la desgracia pronosticada.

Esta superstición ha nacido del hecho en que al mencionar la madera, se recuerda la cruz en que Cristo murió sacrificado, y por este hecho se recurre a pedirle protección y piedad en las posibles desgracias mencionadas.

Algunos han llegado a tomar tan a pecho esta superstición, que nunca dejan de llevar un trocito de madera para poder tocarlo en cuanto se anuncie algún suceso desagradable y posible.

BUZON

Hemos recibido colaboraciones en verso del Sr. J. J. Otarola G. Ellas son: Sinfonía del contraste y Ciudad Eterna. Sentimos no poder publicarlas debido a su extensión.

Sr. Marcos Roberts.—Encontramos interesante su trabajo "Aspectos de la vida". Encara Ud. un problema moral de alto interés. Quedará esperando oportunidad, ya que la carencia de espacio nos impide acogerlo de inmediato.

J. Pérez Moreira.—Puede Ud. enviar colaboraciones. Se lo recomendamos que sean breves. Estas quedarán a criterio de la Dirección para los efectos de la publicidad.

Flor de Arauco.—Sentimos no poder dar publicidad a su composición poética. Revela condiciones, pero debe perseverar y corregir algunos errores técnicos. ¡Adelante!

Casa "ROVIC"

"BUREN" El reloj de alta precisión, ganador del gran premio en la Exposición Internacional.

PEDRO AGUIRRE CERDA 777 - LOTA

Adquiérala donde su Agente Exclusivo

Casa "ROVIC"

Veinte volúmenes fueron obsequiados a la Biblioteca del Casino de Obreros

En su reciente visita del Jefe del Estado Mayor del Ejército, señor Luis Jeres Pino, al conocer la sala de la Biblioteca Popular de la Compañía, instalada en el Casino para Obreros, ofreció una donación de libros, como alhesión y simpatía por la obra cultural que se está desarrollando.

Este ofrecimiento se cristalizó con la llegada de un paquete que contenía 20 volúmenes, y una concentuosa carta para la Dirección del Establecimiento.

Las obras donadas son las siguientes:

Baquedano, Historia de la Artillería en Chile, Carrera y la Patria Vieja, La Campaña de Arequipa, Anexos Históricos, Leyendas Chilenas, Tamarugal, Gran Señor y Rajadiablos, Fronteras, Sub-sole, Subterra, Imágenes de Chile, Recuerdos de Don Pedro Aguirre Cerda, Biografías Suscintas, La Antártida Sudamericana, Historia de Chile, por Galdames, Manuel Rodríguez, Don José Miguel Carrera, O'Higgins y Forjadores de Chile.

En nombre del establecimiento favorecido y de la Empresa, hacemos público este valioso obsequio de libros.

Sastrería "EL MUNDO"

CUIDA SU PRESENTACION

Confíenos la ejecución de su traje, será la llave de todos sus éxitos

SASTRERIA "EL MUNDO"

CAUPOLICAN 340 - LOTA

CIRCULO ODONTOLOGICO DE LOTA

COLEGIO DE DENTISTAS DE CHILE

Dr. Enrique González R.
Caupolicán 334
Teléfono 44.

HORAS DE ATENCION:
Martes, Jueves y Sábado de 9 a 12 A. M.
Lunes, Martes, Jueves, Viernes y Sábado de 3 a 8 P. M.

Dr. Raúl Copaja G.
Arturo Prat 21

HORAS DE ATENCION:
de Lunes a Sábado de 9 a 12 A. M.
Lunes y Jueves de 3 a 7 P. M.
Martes y Viernes de 3 a 8 P. M.
Miércoles y Sábado, atención exclusiva de Niños, de 3 a 6 P. M.

Dr. Eugenio Herrera E.
Cousiño

HORAS DE ATENCION:
de Lunes a Sábado de 9 a 12 A. M.
de Lunes a Sábado de 2½ a 5 P. M.

Dr. Humberto Trabucco
Comercio 731
Edificio Laurie

HORAS DE ATENCION:
9 a 12.30 todas las mañanas
Martes, Jueves y Sábado 14 a 20.30 horas

Dr. René Yaeger A.
Hospital Lota Alto

HORAS DE ATENCION:
de Lunes a Sábado de 10 a 12 horas
Lunes, Martes, Jueves y Viernes de 2½ a 7 P. M.

En varias exhibiciones el público pudo ver la película "Los Cien Años del Carbón de Lota"

Los días Viernes, Sábados y Domingos en funciones especiales y gratuitas se exhibió para los alumnos y obreros de los diferentes turnos.

Nuestro público se mostraba deseoso de ver en el ecran del teatro local la película que muestra toda la importancia de esta gran industria nacional, que fué filmada con motivo del primer centenario de las minas de Lota.

Los favorables comentarios de la prensa de la capital, habían acrecentado el interes por ver su proyección y fué así que apenas aparecido el cartelón que anunciaba su estreno, gran cantidad de espectadores disputaron el derecho de la primicia.

Visto la película queda ampliamente confirmado todo cuanto se ha escrito sobre este documental cinematográfico que viene a confirmar la experiencia del cameraman Jorge Infante, quien hubo de emplear todos sus recursos para conseguir un buen éxito con un equipo portátil que no cuenta con los dispositivos de las modernas filmadoras.

Es tal el interés que despierta la película desde sus primeros cuadros, que los cuarenta minutos pasan sin sentir.

Lota fué enfocada desde sus mejores ángulos. Los que no conocen estas tierras podrán admirar en la pantalla hermosos paisajes y se darán cuenta de lo que en realidad es la Compañía Carbonífera e Industrial de Lota.

La película realiza el prodigio de llevarnos por diferentes secciones de trabajo y bajar hasta los mismos frentes de extracción del carbón en donde se simula un accidente con todo realismo para dar demostración de como actuan en estos casos las Brigadas de Salvamento.

También se da a conocer la importancia de la Compañía Refractarios Lota Green S. A. y la Soc. Agrícola y Forestal Colcura.

La Compañía dispuso que se hicieran exhibiciones gratuitas en los días Viernes, Sábado y Domingo, para obreros de los diferentes turnos y escolares de Lota Bajo y Lota Alto.

Los niños pasaron un momento agradable reconociendo los lugares de sus juegos y a muchos de sus compañeros que aparecen en las diversas escenas que completa este magnífico film.

Resultado del Campeonato de Billar y Billa en dos series, verificado en el Casino Obrero

El Sábado 4 del mes pasado se entregaron los premios donados por el Departamento de Bienestar a los vencedores.

Gran número de aficionados participaron en el Campeonato de Billar y Billa en dos series, organizado por el Departamento de Bienestar, que donó premios a los vencedores.

En los días que duraron las competencias se vió la amplia sala de billares muy concurrida por espectadores que siguieron con gran interés el desarrollo de los partidos, haciéndose pronósticos sobre los vencedores.

El Sábado 4 del mes pasado se procedió a la entrega de los premios. A las 18 horas se hicieron presente en la propia sala de billares los señores Norman Bull y Carlos Duarte, quienes, junto con felicitar a los vencedores le hicieron entrega de sus premios. A continuación informamos sobre el resultado general:

BILLAR, PRIMERA SERIE

Ricardo Villarroel, primer premio, 1 billetera.
Leonidas Durán, segundo premio, 1 por suspensores.
Herminio Herrera, tercer premio, 1 corbata.

BILLAR, SEGUNDA SERIE

Sergio Sotomayor, primer premio, 1 billetera.
José Aravena, segundo premio, 1 por suspensores.
Eduardo Velozo, tercer premio, 1 corbata.

BILLA, PRIMERA SERIE

Ireneo Jara Constanzo, primer premio, 1 billetera.
Rómulo Rodríguez, segundo premio, 1 corbata.
Luis Sóez, tercer premio, 1 cinturón.

BILLA, SEGUNDA SERIE

Pedro Lara, primer premio, 1 billetera.
Eleodoro Santander, segundo premio, 1 corbata.
Humberto Martínez, Tercer premio, 1 cinturón.

Mellizas nacen en la maternidad

La señora Rebeca Reyes de Fierro con sus recién nacidas

En la Maternidad de la Compañía fué atendida la señora Rebeca Reyes, esposa del operario don Benjamín Fierro Quezada, la que dió a luz mellizas, quedando en perfectas condiciones de salud, lo mismo que sus hijitas.

Como en otros casos la Compañía obsequió el ajuar que estrenaron en la sala de la Maternidad, para presentarse ante nuestros lectores.

Agradecimientos a Srs. Médicos y Personal del Hospital de la Cía.

Don Carlos Vega Ortiz, operario electricista de Refractarios Lota Gree S. A., nos solicita en su nombre y el de su esposa hacer públicos sus agradecimientos a los médicos del Hospital de la Compañía doctores Rafael Ruiz Fuller y Alfonso Delemo D., por la feliz intervención quirúrgica a que debieron someter a su hijito Carlos de 38 días para salvarle la vida.

Hacen extensivos sus agradecimientos al personal del Hospital que se esmeraron en el cuidado del pequeño que ha vuelto al hogar en perfecto estado de salud.

Señor Comerciante:

Para aumentar el volumen de sus ventas avise en

LA OPINION DE LOTA

Zapatería "IMPERIO"

JULIO LEON - PEDRO AGUIRRE CERDA 736 - LOTA

EL MEJOR CALZADO AL MENOR PRECIO

Con escogidas voces de alumnos de las escuelas "Arturo Cousiño" y "Matías Cousiño", se formó el coro infantil "Santa Cecilia"

Con asistencia de la Sra. Jesús Vial de Videla y damas visitantes, escuchamos en privado el melódico conjunto

La señora Jesús Vial de Videla, esposa del Gerente General de la Compañía, visitó, acompañada de otras damas nuestra localidad a fines del mes pasado.

Sabedora de la reciente creación de un conjunto coral infantil, que viene preparando y dirigiendo la señorita Ninette Parra Sepúlveda, profesora de canto de la Escuela Arturo Cousiño, las distinguidas visitantes no quisieron dejar Lota Alto, sin escuchar al novel conjunto.

Para complacerlas se les invitó al Templo Parroquial donde desde el coro y acompañadas en órgano por la señorita Ninette, el conjunto coral hizo su primera demostración.

El Coro "Santa Cecilia" lo forman 30 alumnos de la Escuela Matías Cousiño y 20 alumnas de la Escuela Arturo Cousiño. Su formación es reciente y por la demostración que nos cupo en suerte presenciar, auguramos el más feliz éxito.

Las visitas, acompañadas del señor Mariano Campos Menchaca, Jefe del Departamento de Bienestar se retiran de la Escuela "Arturo Cousiño"

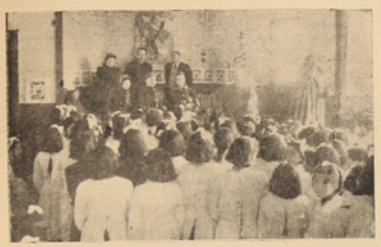

Alumnas de la Escuela "Arturo Cousiño" dedicaron hermosas canciones a las damas visitantes

VISITA A LA ESCUELA "ARTURO COUSIÑO"

Terminada la demostración en el coro de la Iglesia, la Directora de la Escuela "Arturo Cousiño" invitó a las damas a visitar su Escuela, en donde se le daría a conocer un Conjunto Rítmico, talvez único en su género. Gustosas aceptaron la invitación y en breve tiempo, llevados por dos buenos vehículos estuvimos en el local de la Escuela.

La presencia de la señora Jesús Vial de Videla, fué saludada cariñosamente por las niñas. De inmediato todos los cursos fueron reunidos y se cantaron canciones escolares y piezas de nuestro folklor.

Después de oírlas cantar, no es de extrañarse que de este plantel hayan salido tan lindas voces para dar forma al Coro Santa Cecilia.

El conjunto coral ofreció breves trozos selectos de música religiosa que se escucharon con toda nitidez armónica en el augusto silencio del Templo. La infantil dulzura de las voces produjo intensa emoción en las visitantes, fué un lapso abreviado por la armonía del novel conjunto que revela ese don musical con que está dotado nuestro pueblo.

Si el coro consiguió impresionar, en mayor grado lo fué la voz de las solistas Rosa Lepe Contreras y Ana González Smith, ambas del segundo año B. Las pequeñas son poseedoras de preciosa voz, lo mismo el pequeño Francisco Parra González. Aún con escasa experiencia, su expedición fué, lo que pudiera decirse una revelación.

A solicitud de las visitantes, hubo de repetirse algunos trozos, que los niños cantaron con mayor seguridad.

El conjunto coral "Santa Cecilia" sale de la Iglesia San Matías, después de su demostración en privado. Acompañan a la Sra. Jesús Vial de Videla, la Sra. Consuelo de Tiffi, Directora de la Escuela y Srta. Ninette Parra, profesora de canto.

Lo que agradó más fué dos interpretaciones del "Conjunto Rítmico", debiendo repetirse una graciosa melodía titulada "La lauchita", en la que toma parte una flauta y un triángulo, manejado con excelente oído por dos pequeñas.

Así se deslizó la tibia mañana invernal del lunes 20 del mes pasado, en que la oportunidad nos proporcionó gozar de un sencillo, pero muy delicado acto, con que se marca el nacimiento de una nueva Institución cultural, que ha de proporcionar en un futuro no lejano un espectáculo delicado.

Tanto la señorita Ninette Parra, como las demás profesoras fueron felicitadas por las damas visitantes que se alejaron llevándose una gratísima impresión.

Alumnas de la Escuela "Arturo Cousiño" cantan para las distinguidas visitantes

La Sociedad Cooperativa de consumos de los Empleados de la Compañía, contará con nuevas Dependencias en Lota Alto

Del interés de los asociados depende el buen éxito de la Sociedad. Lo que se debe saber sobre cooperativismo. Buenas expectativas. Optimismo del Sr. Aldo Tiffi H. Nuevo socio

La Sociedad Cooperativa de Consumos de los EE. PP. de la Compañía enfila sus actividades hacia un efectivo progreso, consciente de que el sentido social-económico con que han sido formadas en el país estas instituciones, es aquel que interpreta fielmente esta conocida máxima que dice: "Todos para uno y uno para todos, o lo que es lo mismo, la unión hace la fuerza.

En nuestra localidad existen dos entidades de esta naturaleza. Refiriéndonos a la Cooperativa de Consumos, hemos obtenido noticias oficiales del Consejo Administrativo con respecto a cuales son los problemas principales para el mejor desarrollo de esta Sociedad que día a día procura servir a sus asociados con el estricto sentido para el cual ha sido creada. Uno de estos son los locales. El Consejo estima que esto quedará solucionado en el curso del mes con la entrega espontánea por parte de la Compañía del amplio local que ocupaba el ex Restaurant Económico, el que ocupaba la carnicería de la Sociedad Agrícola y Forestal Colcura y el puesto N.º 2 que mantenía la Cerámica, los que se están habilitando en la siguiente forma.

Almacén, empaquetadura y entrega a domicilio funcionará en el ex Restaurant Económico. Zapatería, Tienda y Paquetería que mantenía local en la calle Comercio de Lota Bajo, será trasladado al actual local del Almacén. Con esta gentil concesión hecha por la CCIL, la Cooperativa estará en condiciones de prestar mayor atención y comodidad a todos sus socios, y lo que es mejor, podrá atenderlos con horario del Comercio de Lota, ya que sus dos locales tendrán puertas independientes al cierre del Mercado.

En lo que respecta al capital, en todos los balances anuales, la Junta General de socios, con el criterio de verdadero cooperativismo ha hecho capitalizar sus excedentes, lo que en parte ha contribuído para el buen desarrollo progresivo que lleva la Cooperativa en 5 años de existencia. Sin embargo se estima que con la continua desvalorización de la moneda que significa alza de precios, debe procurársele mayor capital para que sus asociados obtengan las mercaderías a precios normales, pero por mayor tiempo. Para conseguir este fin el Consejo está proyectando un plan de trabajo que involucra diferentes aspectos que irán en beneficio directo de sus asociados.

El activo Presidente señor Aldo Tiffi H., contando con la decidida y entusiasta cooperación de los demás miembros del Consejo Directivo, está empeñado en imprimir un rumbo seguro y de mayor actividad. Sus gestiones se encaminan a conseguir apreciables aportes en acciones para la adquisición de un mayor surtido en especies indispensables para las personas y el hogar, ya que se contará con magníficos locales.

Mientras conversábamos con el señor Aldo Tiffi sobre la Sociedad de sus desvelos, un nuevo socio que solicitó se omitiera su nombre, adquirió 10 acciones y prometió adquirir igual cantidad en corto tiempo, lo que junto con ser un aliciente que influye en el optimismo de los Directores, es una clara demostración del interés que va despertando el cooperativismo en personas que se habían mantenido al margen de esta actividad, que debe interesar por igual a todos los empleados de la Compañía.

En nuestra próxima edición, daremos otras informaciones y nos extenderemos en consideraciones sobre el sistema de cooperativas.

Hotel "COMERCIO"
LOTA
◆
Atención esmerada y de primer orden
Piezas cómodas y de gran confort
◆
VIANDAS A DOMICILIO
◆
COMIDAS
ONCES ESPECIALES
BANQUETES
VARIEDADES DE EXTRAS, etc.
Precios especiales para delegaciones estudiantiles, Deportivas y Asoc. de Viajantes
◆
LUIS HUMBERTO CONCHA BURGOS
Arturo Prat 96 - Teléfono 12 - Casilla 100 - LOTA

Emotivo resultó el acto patriótico presentado por la Escuela "Matías Cousiño", en homenaje a la memoria de los héroes de La Concepción

Jura de la bandera por dos "Secciones de Infantería".-Reseña del sacrificio de los 77 hombres del "Chacabuco".-Recitaciones y diversos números completaron el interesante programa que presenciaron numerosos padres de alumnos y público.

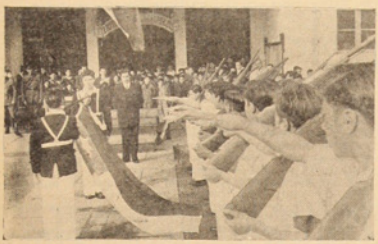

Una sección de "infantería" jura la bandera el 10 de Julio

La Dirección de la Escuela "Matías Cousiño" preparó un interesante y novedoso programa que constó de 19 números, para rendir un emotivo homenaje a la memoria de los Héroes de La Concepción, que escribiendo una página gloriosa en nuestra historia patria, ofrendaron sus vidas por el honor de su bandera y de las armas del Ejército vencedor de la guerra del 79.

A las 14.30 horas se encontraban formados en el amplio patio de la Escuela, cientos de alumnos de los diferentes cursos que junto con sus padres y público iban a ser espectadores de un acto patriótico de alta significación cívica.

IZAMIENTO DE LA BANDERA

El equipo de alto parlante del establecimiento ofreció un preámbulo con selectas grabaciones.

La banda de pitos dejó oír sus sones marciales apareciendo luego con el abanderado y escolta, a la cabeza de la columna formada por dos "secciones de inanterfía" con sus "armas".

Los pequeños soldados, al mando del profesor Sr. Aliste tomaron colocación cerca del mástil y con disciplinados manejos presentaron armas en el momento en que el Himno Patrio era cantado por todos los alumnos.

Cumplida esta emotiva ceremonia, el Director de la Escuela señor Hugo Valeria, en breves palabras se refirió a la significación del acto y exhortó a los alumnos al fiel cumplimiento de sus deberes para felicidad de sus padres y engrandecimiento de la Patria.

Descarga en honor de la bandera, por los "infantes" de la Escuela "Matías Cousiño"

Parte del público que asistió a presenciar los actos preparados por la Escuela "Matías Cousiño", en homenaje a los héroes de La Concepción

HOMENAJE A LOS HEROES

Después de breve alocución del profesor señor Peirano, un alumno rompió con un toque de silencio. Las notas del clarín se apreciaron con toda nitidez ante la enmudecida voz de grandes y pequeños. La bandera en lo alto del mástil plegó su tela tricolor como una evocación de dolor por el recuerdo de aquellos 77 valientes del Chacabuco que le ofrendaron su vida antes de verla rendida al enemigo. Fué un momento de tensa emoción.

JURA A LA BANDERA

Fué este otro acto destacado del programa compuesto de 19 números. En la misma forma que los conscriptos cumplen este requisito en los cuarteles, los alumnos que forman el "batallón de infantería", realizaron manejos y repitieron el juramento que un profesor les iba apuntando.

Con la colaboración de dos hombres de la Sub-Comisaría de Carabineros de Lota, se procedió a verificar las descargas de reglamento. Los pequeños soldados obedeciendo disciplinadamente la voz de su instructor, tomaron la colocación para las descargas de ordenanza. En las fotos que ilustran estas líneas puede verse la apostura de los "infantes" en el momento de las descargas.

OTROS NUMEROS

El programa consultaba números de cantos y recitaciones que fueron cumplidos por los alumnos en tal forma que conquistaron prolongados aplausos de los numerosos asistentes.

En esta forma, el alumnado de las Escuelas de la Compañía, rindió homenaje a la memoria de los indomables soldados de la Patria, que en apartadas tierras extrañas cumplieron con la consigna de nuestro héroe máximo: "vivir con honor o morir con gloria".

ESC. "MATIAS COUSIÑO" VIERNES 10 DE JULIO DE 1953.

Homenaje a los Héroes de La Concepción

PROGRAMA

1.—Canción Nacional.
2.—Palabras explicativas.
3.—Homenaje a los Héroes.
4.—Himno a los Héroes de La Concepción.
5.—A los Héroes, recitación.
6.—Jura a la Bandera por el Batallón.
7.—Composición alusiva.
8.—Adios al soldado. Canto.
9.—A la Bandera. Recitación.
10.—Cantar chileno. Coro.
11.—Rescña del combate.
12.—A los Héroes del Chacabuco, versos.
13.—Cantar chileno. Coro.
14.—Al pié de la bandera, poesía.
15.—Anécdotas de los héroes.
16.—Solo de armónica.
17.—El Paso de los Andes, recitación.
18.—Soy chileno, recitación.
19.—Marcha final.

El Estado Mayor General del Ejército agradece facilidades dispensadas al Curso del Alto Comando

ENCOMIASTICA NOTA DE AGRADECIMIENTO Y FELICITACIONES POR LA FORMA COMO SE DESARROLLAN LAS ACTIVIDADES DE LA INDUSTRIA. ENVIO EL GENERAL DON LUIS JEREZ PINO

Damos a continuación el texto de la encomiástica nota enviada a la Gerencia de nuestra Compañía por el Jefe del Estado Mayor General del Ejército, general don Luis Jerez Pino:

"Ejército de Chile,
Estado Mayor Gral. del Ejército,
Jefatura.—

LUIS JEREZ PINO, General de Brigada, Jefe del Estado Mayor General del Ejército, saluda atentamente al Sr. Gerente General de la Compañía Carbonífera de Lota, Sr. GUILLERMO VIDELA LIRA, y cumple con el agrado de expresarle sus sentidos agradecimientos por las facilidades y atenciones dispensadas al Curso de Alto Comando, para Coroneles de Ejército, con ocasión de la visita realizada a la zona de las Minas de Lota.

Aprovecha la oportunidad para hacer llegar al Sr. Gerente General de la Compañía sus felicitaciones por la forma brillante y efectiva como se desarrollan las actividades en la Industria de su digna dirección, todo lo cual proporciona optimismo a los que tienen la suerte de llegar hasta esa zona.

Del reconocimiento que en la presente oportunidad le expresa, le quedará muy agradecido si se sirve hacerlo llegar a los altos funcionarios y empleados que tuvieron a su cargo la ilustración y atención del Curso de Coroneles.

Finalmente le reitera a Ud. sus sentimientos de máxima distinción.

SANTIAGO, 30 de Junio de 1953.

CASA "ALBERTO DIAZ"

PEDRO AGUIRRE CERDA 402, (Frente a la Plaza de Armas) - LOTA

Agencia Radios "PHILIPS", Créditos - Cocinas a Parafina "MASTER", sin humo, sin olor y económicas - Surtido en Loza "Penco" - Regalos exclusivos - Máquinas Moler Carne "UNIVERSAL" Importadas, precio réclame a $ 450.- cada una

VENDEMOS DESDE UNA TAZA O PLATILLO HASTA UNA JABA

PIDA SU JUEGO DE LOZA, HAY DE 84, 110 y 123 PIEZAS

Venta de Azulejos "Penco" y Artefactos para Salas de Baños

CAMINE UN POCO MAS Y AHORRARA

Fervoroso homenaje rindieron los Católicos al Rvdo. Padre Pedro Solans Bernat, en sus Bodas de Plata de Sacerdote

El templo de San Juan Evangelista se vió en la mañana del Domingo 26 favorecido con la asistencia de numerosos fieles que oyeron la Misa Solemne cantada del meritante festejado.- Las Sociedades de Acción Católica de la Parroquia le ofrecieron un cóctel. Actos en su homenaje.- Almuerzo íntimo.

Con motivo de celebrar sus Bodas de Plata de Sacerdote el religioso Asuncionista, Rvdo. Padre Pedro Solans Bernat, vicario y profesor de esta Iglesia y Colegio, el mundo católico de Lota le rindió sincero y emotivo homenaje.

En la mañana, pese a la copiosa lluvia, el Templo se vió favorecido con extraordinaria asistencia, observándose la presencia de autoridades y altos jefes de la Compañía.

La Misa Solemne cantada por el Meritante Festejado, ayudado por cuatro Sacerdotes fué sencillamente impresionante. El abnegado religioso que lleva 14 años en Lota, entregando el don de su saber a las juventudes, emocionado, pleno de unción se le vió alzar el Cáliz, al cumplir 25 años al servicio de su religión. Las melodiosas voces del coro, el humo de los incenciarios y el profundo silencio rubricaron este acto de fe y amor que ha de perdurar en la memoria de sus fieles.

EL COCTEL

Después de la Misa, más de un centenar de personas especialmente invitadas participaron del cóctel, en que el Padre Solans Bernat, visiblemente emocionado escuchó las ofrendas de versos, canciones y palabras.

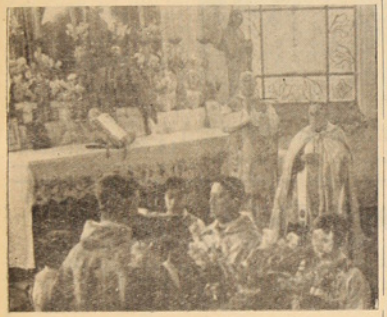

El Rvdo. Padre Aurelio Martínez, condicípulo del Padre Solans, venido de Los Andes, predica el sermón en la Misa Solemne

Alumnas de la Escuela "Santa Filomena", caracterizando japonesitas le dedicaron copias alusivas. Señoritas cantaron canciones napolitanas y ejecutaron al piano. Hubo recitaciones de escogidos versos y un elogio, dicho a nombre de las damas de la Acción Católica, por la señora Isabel de Concha.

Al final habló el joven Cura Párroco Rvdo. Padre Luis Alfredo Rodríguez, primer exalumno del Padre Solans. Sus palabras fluyeron elocuentes y emocionadas para evocar al maestro que con cariño y tesón supo guiarlo por la senda escogida. Como al iniciarse el acto se ejecutó la Marsellesa, como homenaje a la lejana patria del festejado, el joven sacerdote con dominio absoluto de idioma e imágenes, exaltó la obra de su querido profesor, que en este día lo debían recordar 24 ex alumnos sacerdotes, diseminados en diferentes congregaciones, que siendo religiosos chilenos deben sentir amor por Francia, símbolo de la libertad y respeto de los derechos del hombre.

Muy feliz estuvo en la evocación de la madre de su maestro que vive en el pueblo de Bagñeres de Bigorre en los Pirineos, la que seguramente estaría recordando al hijo que en tan lejanas como hermosas tierras cumple silenciosa misión pastoral. Solicitó, respetuosamente a la señora María de Courard, diera al Padre Solans, el abrazo sublime que solo las madres saben dar a sus hijos.

Hubo un instante de impresionante silencio cuando la distinguida dama cumplía esta hermosa misión, estrechando en sus brazos al Sacerdote.

Con la emoción humedeciendo sus ojos, el Rvdo. Padre Solans, habló pausadamente para agradecer esta demostración de vivo afecto y simpatías, recibida en una fecha muy significativa en su vida.

Asistentes al cóctel ofrecido al Rvdo. Padre Solans Bernat, al cumplir sus Bodas de Plata de Sacerdote

La señora María de Courard, en nombre de la madre, que vive en un pueblito de Francia, da el abrazo en su nombre al Padre Solans

ALMUERZO INTIMO

Entre otras personas que acompañaron en el almuerzo al homenajeado, destacamos la presencia del señor Alcalde de Lota don Humberto Laurie O., señores Arnoldo Courard, Administrador General de la Compañía, Francisco de Mussy, Ingeniero Jefe Superficie, Mayor de Carabineros, señor Ramón Aravena L., Dr. Oscar Espinoza L., Capitán de Puerto, señor Nicolás Salazar Lillo, Saserdotes Padre Aurelio Martínez, venido especialmente de Los Andes, Padre Gulvem Pérez, Padre Luis A. Rodríguez, y otros Padres venidos de Concepción y Rengo, cuyos nombres se nos escaparon.

Notas de finos relieves observamos durante el almuerzo. El ambiente era fraternal, se hicieron brindis por la ventura del festejado y de su anciana madre.

Nuevamente habló el Padre Rodríguez para referirse a la labor docente que ha cumplido su profesor. Entre otras cosas dijo que muchos profesionales y algunos destacados en sus actividades habían sido sus alumnos, citó varios nombres que no pudimos retener. Esto prueba que en Lota —agregó— se ha dado siempre especial atención a la educación. Debo agradecer a la Compañía Carbonífera e Industrial de Lota, que nunca negó una petición que fuera en bien de los planteles educacionales, y que debido a su desprendimiento, se han podido vencer muchas dificultades.

Al final habló el señor Arnoldo Courard, quien dijo que no pudo hacerlo durante el coctel, debido a que la falta de dominio del idioma aminoraba cuanto hubiese deseado decir en esta ocasión, pero que ahora, más en familia, ya que al representar su esposa el papel de madre al darle el abrazo solicitado, el se consideraba como padre político del Rvdo. Padre Solans.

Sacerdotes y parte de los asistentes al cóctel

Las ingeniosas palabras del señor Courard fueron bien celebradas, y él, respetuosamente pidió perdón por esta alusión, dicha con delicado humorismo.

Al terminar sus breves palabras dejó de manifiesto que el recuerdo de la madre ausente, lo había tocado muy íntimamente porque él también tenía la dicha de tener a su anciana madre.

Con la bendición del almuerzo, dicha por el festejado se puso fin al hermoso acto de la celebración de sus Bodas de Plata del Sacerdote Asuncionista Rvdo.

El Rvdo. Padre Solans Bernat, agradece los elogios durante el almuerzo privado

Padre Pedro Solans Bernat, que habrá de perdurar en el recuerdo de sus alumnos y feligreses.

GUIA PROFESIONAL

Dr. Daniel Copaja G.
Enfermedad de Niños
Consulta: de 2 a 4 P. M.
Condell 273 - Teléfono 75.
LOTA

Dr. Rafael Ruiz Fuller
Cirugía General - Cirugía Plástica
Atención al Público: de 14 a 16 horas
LOTA ALTO, (Casi frente al Teatro)

Dr. Alfonso Délano D.
NIÑOS
Consultas de 1 a 3 P. M.
Calle P. Aguirre Cerda 185
L O T A

Dr. Alfonso Molina M.
Médico - Cirujano
Horas de Atención: de 14 a 16 hrs.
Arturo Prat 162, (Frente a la Plaza de Armas)
LOTA BAJO

Dr. Alfonso Ruiz del Río
MEDICO - CIRUJANO
Enfermedades de Señoras
Cirugía General
Consultas: de 1 a 3 y de 6 a 7
LLAMADOS A DOMICILIO
Fonos: 175, Compañía - 84, Público
PEDRO AGUIRRE CERDA 243 - LOTA

Dr. Enrique Trabucco S.
Médico Cirujano
Consultas: de 2 a 4 P. M.
P. Aguirre Cerda 170
Fono 86 - LOTA

Luciano Salgado Alegría
ABOGADO
LOTA - Monsalve N.° 270
Lunes y Miércoles de
15 a 17 horas
CORONEL - Montt N.° 270
Lunes, Miércoles y Viernes
EN LA MAÑANA.

VIDA SOCIAL

MATRIMONIOS

En la Parroquia de "San Matías Apóstol" de Lota Alto se han efectuado los siguientes Matrimonios:

—El del señor Miguel Reyes Zuloaga con la señorita Silvia del C. Vergara V.

—El del señor José Gumercindo Mendoza con la señorita Adriana Mercedes Véjar S.

Matrimonio del Sr. José Mendoza M. y Srta. Adriana Véjar E. bendecido en la Parroquia de Lota Alto.

—El del señor Jorge Renato Palma con la señorita María Gallegos Concha.

—El del señor Pedro Villar con la señorita Norma García.

BAUTIZOS

En la Parroquia de "San Matías Apóstol" de Lota Alto, se han efectuado los siguientes Bautizos:

—El de Ruth Silvania, hijita del señor Carlos 2.º Riffo y de la señora Dorila Peña de Riffo.

—El de Miguel Arcángel, hijito del señor Heriberto Rojas y de la señora Carmela Fernández de Rojas.

—El de Violeta del C. hijita del señor José Aparicio Fontalba y de la señora Rosa Amelia Carroza de Fontalba.

—El de José Omar, hijito del señor Víctor Galdames y de la señora Olga del C. Flores de Galdames.

—El de Heraldo David, hijito del señor Miguel Muñoz y de la señora Hortensia Vallejos de Muñoz.

—El de Juan Alberto, hijito del señor Apolonio 2.º Cruz y de la señora Margarita del C. Mendoza de Cruz.

—El de Rosa-Amelia, hijita del señor Domingo Saavedra y de la señora Guacolda Gutiérrez de Saavedra.

—El de Dina Elizabeth, hijita del señor Domingo Saavedra y de la señora Guacolda Gutiérrez de Saavedra.

—El de Ana María, hijita del señor Oscar Jara Chávez y de doña Ana Espejo de Chávez.

—El de Rosa del C., hijita del señor Oscar Jara Chávez y de la señora Ana Espejo de Chávez.

—El de Pedro Enrique, hijito del señor Reinaldo E. Espejo y de la señora Ester Barrales de Espejo.

—El de Bersuvira Eduvigis, hijita del señor Arnoldo Obreque y de la señora Luisa Cortéz de Obreque.

—El de Luis Alberto, hijito del señor Desiderio Vega y de la señora Umenides Silva de Vega.

—Ana Nidia, hijita del señor Hermindo Retamal y de la señora Petronila Calderón de Retamal.

—El de Edith Filomena, hijita del señor Artemio Amaya y de la señora Filomena Medel de Amaya.

—El de María Gloria, hijita del señor Benjamín Fierro y la señora Rebeca Reyes de Fierro.

—El de María Angélica, hijita del señor Benjamín Fierro y de la señora Rebeca Reyes de Fierro.

—El de Sara del C., hijita del señor Delfín Carrasco y de la señora María Raquel Araneda de Carrasco.

—El de Carmen Edita, hijita del señor Celso Sanzana y de la señora Juana Lidia Contreras de Sanzana.

—El de Leontina del C., hijita del señor José Nicolás Pérez y de la señora Alicia Oliva de Riquelme.

Relaciones y amigas despiden de su vida de soltera a la señorita Adriana Véjar

—El de Carlos Enrique, hijito del señor Alfonso Palma y de la señora María Venegas de Palma.

—Prudencia del C., hijita del señor Pedro Riveros y de la señora María Teresa Mendoza de Riveros.

—El de Rosa Elvira, hijita del señor Orlando Sáez y de la señora Herminia Bizama de Sáez.

—El de Luis Ambrosio, hijito del señor Gerardo Isla M. y de la señora María Aravena de Isla.

—El de Rolando, hijito del señor Rudecindo Pavéz y de la señora María Concepción Higueras de Pavéz.

—El de Violeta del C., hijita del señor Jovino Sepúlveda y de la señora Dulcelina Candia de Sepúlveda.

—Raúl Santos Antonio, hijito del señor José Mena y de la señora María Lastenia Acevedo de Mena.

Alejandro Aguilar Saldeño celebra su cumpleaños con un grupo de sus amiguitos

Señor Comerciante:

La mejor propaganda de sus mercaderías — ordénela en —

LA OPINION DE LOTA

Zapatería "LA POPULAR"

HUMBERTO LAURIE OLIVEIRA

¡Lo que todo Lota esperaba!

Nuestra Colosal Venta de Invierno

Precios nunca vistos y jamás ofrecidos

Contamos con el más selecto surtido de Calzado de la localidad y a los más Bajos Precios

Es la única que podrá proporcionarle un Calzado que reuna estas Tres Condiciones: Calidad, Economía y Presentación

TODO EL MUNDO A LA

ZAPATERIA "LA POPULAR"

HUMBERTO LAURIE OLIVEIRA

Pedro Aguirre Cerda 773 - LOTA

LOS 3 ASES:

Calidad

Economía

Presentación

DE LOTA BAJO

ECOS SOCIALES

MATRIMONIOS

El Domingo 28 del mes pasado contrajo enlace religioso el señor Oscar Zenteno con la señorita María Flores.

Bendijo este matrimonio el Rvdo. Padre Luis Alfredo Rodríguez.

—El Sábado 20 de Junio contrajo enlace el señor Fernando Espejo con la señorita Aida Sverlij Rodríguez.

—Ese mismo día se celebró el matrimonio del señor Roberto Parra Hoare con la señorita Marina Hernández Rodríguez.

Fueron padrinos de la novia, la señora Mirza de Alvarado y don Alfonso Alvarado; del novio, la señora Victoria Parra de Meza y don Humberto Meza Andrade.

Bendijo este matrimonio el Padre Luis Alfredo Rodríguez.

MISA CANTADA

Con motivo del primer aniversario del fallecimiento de la señora Hilda Fuentes de Jaramillo, se llevó a efecto una misa cantada por el descanso eterno de su alma en la Parroquia de Lota Bajo.

Ofreció esta misa el señor Víctor Jaramillo e hijos y familia Fuentes Torres.

CORONAS DE CARIDAD

En memoria de la señora Margarita Rodríguez vda. de Sverlij, para la Liga Protectora de Estudiantes, ofrecieron Coronas de Caridad:

Familia Tiffi-Berg;
Personal de la Escuela Superior de Mujeres Nº 11; y
Firma Carrasco y Salas.

—En memoria de la señora Adela Lacoste vda. de Palavicino, el señor: Leonidas Segura y señora.

MANIFESTACIONES

Con ocasión del onomástico de la señora Juana Garay Silva, del señor Juan Yévenes y del señor Juan Jara, este último Secretario del Juzgado de Mayor Cuantía, el personal de la Ilustre Municipalidad y sus amigos personales, le ofrecieron una manifestación el Miércoles 24 de Junio en la Agencia del Diario "La Patria".

Ofreció la manifestación el señor Osvaldo López Mora, Secretario titular de la Municipalidad.

—Con motivo del matrimonio del señor Boris Venegas Oliva, el personal de la Unidad Sanitaria, de esta localidad, y sus amigos personales, le ofrecieron una manifestación el Jueves 18.

También este personal despidió al señor Humberto Herrera Cortes, por haber sido trasladado a la ciudad de Talcahuano.

MISA CANTADA

Con motivo de haber cumplido el señor Lorenzo Demetrio Y. el tercer aniversario de su fallecimiento, se llevó a cabo el Miércoles 8 de Junio, en la Parroquia de Lota Bajo, una misa cantada que fue oficiada por el Rvdo. Padre Luis Alfredo Rodríguez.

Esta misa cantada fué ofrecida por su señora esposa e hijos.

TE INFANTIL

Con motivo de su onomástico, el niñito Gastón Ramírez ofreció un té el Domingo 28 de Junio pasado, en su casa habitación, a sus amiguitos que se indican:

Niñitas: Marta Fuentes Cichero, Guisela González Saavedra, María C. López, Berta Matamala, Gladys Matamala, Scarlet Matamala, Julia Martínez, Hariet Pablaza Guíñez, Gloria Pérez Ramírez y Olivia Saavedra.

Niñitos: Benito Giralt Salgado, Gabriel Fuentes Cichero, Ramón López, René Martínez, Ramón Pérez Ramírez, Rigoberto Peña, Fernando Rodríguez Benítez, Marcelo Ruiz, Alfonso Ruiz, Hometo Sariego, Ervin Sariego, Jorge Salamanca y Gastón Ramírez.

Coronas de Caridad

Han donado las siguientes Coronas de Caridad a las distintas obras sociales de la Parroquia de "San Matías Apóstol" de Lota Alto:

Al Campamento de Vacaciones "San Matías", la señora Ortelina P. vda. de Alveal, en memoria de la señora Margarita Rodríguez de Sverlij.

—Al Hogar de Cristo la señora Delia M. de Rivas, en memoria del señor Julio Rivas.

—Al Hogar de Cristo, el señor Aquiles Mardones y señora, en memoria de la señora Margarita R. de Sverlij.

—A las Obras Sociales de la Parroquia, la señora Matilde C. de Bustamante y señorita Ruth Belmar, en memoria de la señora Margarita R. de Sverlij.

—Al Hogar de Cristo, Familia Retamal Ceballos, en memoria de la señora Ana C. de Retamal.

—A las Obras Sociales de la Parroquia, la Familia Neira Arratia, en memoria de la señora Margarita R. de Sverlij.

—Al Campamento de Vacaciones, la señora Ortelina P. de Alvear, en memoria de la señora Ercilia vda. de Correa.

COOPERATIVA DE AHORROS LTDA. INICIO SUS REUNIONES CULTURALES

Librarse de las garras de los prestamistas usureros, es protegerse así mismo, dijo en su interesante disertación la Sra. María Riquelme de Ochsenius.—Asistieron buena cantidad de socios y miembros del Consejo Directivo

El Lunes 20 del mes pasado, a las 19 horas se llevó a efecto en el local de los altos de la Oficina de Población, la primera reunión de carácter cultural, organizada por el Directorio de la Cooperativa de Ahorros Ltda. con el objeto de dar a conocer su finalidad entre los socios e informar sobre su marcha y actual situación.

Para el cumplimiento del objetivo, se designaron como relatores de temas a algunos miembros del Directorio, quienes abordaron diferentes aspectos, ilustrando al auditorio sobre los fines perseguidos por la Institución y los beneficios que de ella reciben los asociados.

El importante número de socios asistentes siguió con sumo interés el desarrollo del programa y aplaudió la iniciativa de tener periódicamente esta clase de reuniones que, aparte de ilustrar sobre las ventajas del cooperativismo, sirven como un medio seguro para estrechar relaciones entre los asociados, los que seguramente serán los mejores propagandistas para esta obra social de tan laudables alcances.

A continuación damos a conocer el tema desarrollado por la señora María Riquelme de Ochsenius, Visitadora Jefe de la Compañía.

ROL SOCIAL DE LA COOPERATIVA DE AHORROS

No se consideraría completa la obra de una Cooperativa de Ahorros, como la nuestra, si sólo procurara prestamos a sus asociados y fomentara el ahorro entre los mismos. Esta es solamente una parte de sus funciones.

La otra, de mayor proyección en la comunidad, es la función social llamada a cumplir: entendiéndose por tal, el servicio que presta a la colectividad sin otro interés que el de proporcionar una ayuda oportuna para la satisfacción de necesidades humanas urgentes.

Los presupuestos familiares se hacen insuficientes para atender a gastos extraordinarios imprevistos, todos por igual sufrimos la imperiosa necesidad de realizar una compra para el hogar, de hacer una inversión repentina en una enfermedad u operación, cancelar una deuda, equipar un niño para mandarlo al colegio, etc., etc. Estas y muchas peticiones llegan a diario a la Cooperativa a través de las solicitudes de préstamos.

El costo de vida actual no permite estirar los salarios o sueldos para cubrir con ellos todas las necesidades de una familia.

Entonces, la Cooperativa realiza el milagro de prestar dinero a sus socios para que de este modo, cumplan sus deseos de realizaciones económicas, sin producir un desequilibrio en el presupuesto del jefe de hogar. Para ello sólo exige la honradez en las declaraciones y el cumplimiento estricto en el pago de los dividendos. Por sobre todo esto le interesa que la inversión sea de utilidad y contribuya al bienestar del solicitante, de la familia o de un grupo.

Otra función inherente a la Cooperativa es la de educar a la gente en el ahorro metódico y hacer comprender la importancia y la utilidad de él. Contar con una reserva de dinero, por poco que sea, es ser previsor, tener dignidad, espíritu de progreso, al mismo tiempo que sirve de estímulo para una vida mejor y da seguridad económica a la familia.

A través de la labor de acercamiento de los socios, debe acentuar los valores morales del individuo, tales como: responsabilidad, coope-

(Siga a la pág. 14)

Zapatería "LA VENUS"

Presentamos el más extenso cartel en Calzados de la Mejor Calidad para Caballeros, Señoras y Niños, directamente de la Fábrica y a precios que nadie puede competir

El Calzado de la Duración y Calidad:
"AMERICAN SHOE FACTORY"

La Zapatería de los Miles de Zapatos

VISITENOS Y CONSULTENOS

Zapatería "LA VENUS"

Pedro Aguirre Cerda 780 - LOTA

EL ROBO, INSTITUCION NACIONAL

El robo es ya una institución nacional, al que la prensa de todo el país, y también del extranjero le ha dedicado un espacio valioso. Más fácil será encontrar una edición que en sus páginas de avisos no anote una defunción, que pueda faltar el espacio dedicado a dar cuenta de las tropelías de los contumaces hijos de Caco.

Es un mal que va cundiendo en forma alarmante. Es la odiosa fauna de ladrones y salteadores, sin contar con Escuelas ni Institutos, se graduan los "Monreros", "Escalperos", "Huaraqueros", "Lanzas" y el sanguinario cogotero.

Son títulos legítimos adquiridos a fuerza de paciencia y sangre fría; "estudios" en que muchos ciudadanos han servido de inocentes "conejillos de las indias" para sus experimentos.

Por los diarios asaltos, tropelías y atentados contra la propiedad ajena, la prensa nacional ha levantado su voz de alarma. Hasta en las más ilustres revistas de la capital hemos leído artículos de notables escritores, empapados de indignación por este mal nacional que se va haciendo endémico y que precisa de la acción punitiva máxima que se está solicitando en las Cámaras.

La ineficacia de la acción judicial ha dado pábulo al aumento de la delincuencia. Desde largo tiempo se viene diciendo que los Códigos son anacrónicos, que la blandura de su letra no es adecuada para la época en que vivimos, ya que el malhechor ha progresado altamente en "ingenio" y audacia, obrando sobre seguro, ya que de antemano sabe como defenderse o escapar a la acción de los jueces que deben obrar de acuerdo con lo que establecen los viejos Códigos.

Por estos lados se "entrenan" futuros delincuentes. A diario se les ve subir a los trenes en marcha para robar todo cuanto lleven descubierto los carros. En la prensa de Concepción se han publicado fotografías en que se ven a muchachos que no dejan pasar trenes con carbón y madera que no sea víctima de su temeridad. Estos muchachos proceden con el beneplácito de sus padres, de esto no cabe la menor duda, ya que el producto de su "trabajo" lo llevan a sus casas.

Si desde temprana edad van perdiendo el temor y se saben amparados por quienes deben correguirlos o castigarlos, ya mayores sus delitos serán también de mayor volumen hasta que un día se vean complicados por un desmán que los conduzcan ante los tribunales.

El descaro de los amigos de lo ajeno es alarmante. Un acto de ligereza lo realizó una pandilla el Miercoles 22 del mes pasado, mientras un tren venía hacia Coronel. El "servicio de inteligencia" con que cuentan no les informó bien sobre lo que contenían unos cajones que iban sobre carros descubiertos. Al paso de un túnel abordaron el tren y con la agilidad que les da el "oficio" abrieron los cajones encontrándose con que su contenido era DINAMITA.

No era mercadería fácil de colocar en el mercado, de modo que los dejaron sueltos. El tren siguió su inocente marcha y algunos cajones cayeron a la vía.

Bien pudo esta dinamita haber explotado por alguna causa imprevista, dentro del túnel, donde los cajones fueron abiertos. Las consecuencias son fácil de imaginar. Seguramente habrían perdido el pellejo, pero dos o tres ratas menos no habría compensado el daño material.

Se hace pues indispensable dar una batida enérgica a los muchachos que se están entrenando a diario en los trenes que circulan por las vias del Ferrocarril a Curanilahue. El mal debe cortarse de raíz aunque sea doloroso.

R.

(De la pág. 13)

ración mutua, solidaridad, compañerismo, honradez. Lo importante es crear un ambiente de familiaridad a fin de aumentar el conocimiento entre los asociados, las buenas relaciones, sintiéndose cada cual como parte integrante de una agrupación destinada a una obra útil, de beneficio común.

Librarse de las garras de los prestamistas usureros, os protegerse asimismo, pues ellos sólo van tras el lucro sin considerar el daño que causan a las familias de escasos recursos.

Ser accionista de la Cooperativa significa que Ud. coopera a solucionar un problema económico de un compañero de trabajo, de una madre necesitada, de un padre en apuros, de una joven que desea iniciarse en una actividad para ganarse su vida.

La función social de una Cooperativa puede resumirse en estos tres puntos:

1) Ayudar al necesitado.
2) Educar en el ahorro o la previsión.
3) Fomentar el interés por servir.

Todo esto equivale a decir: formar ciudadanos útiles para una vida mejor.

Actividades de la Parroquia de Lota Bajo

SOCIEDAD DE SEÑORAS "SAN VICENTE DE PAUL".—Esta Sociedad, en compañía de todas las personas necesitadas que proteje, asistieron el Domingo 19 a la misa de las 9 horas. En seguida las damas de "San Vicente de Paul" sirvieron a sus protegidos un desayuno, en el salón parroquial, y les repartieron ropas y alimentos. Todo Lota sabe con qué caridad cristiana trabajan estas distinguidas señoras de San Vicente, y conoce los grandes proyectos que piensan realizar en bien de la ancianidad desvalida.

NOVENA DEL CARMEN.—Con singular fervor religioso se llevó a efecto durante el mes de Julio la solemne novena de Nuestra Señora del Carmen, homenaje que se vió concurridísimo por numerosos fieles que noche a noche repletaron los imponentes naves de la iglesia de Lota Bajo para testimoniar su devoción.

POLICLINICO PARROQUIAL.—Se encuentra en pleno remozamiento y en diligente actividad el Policlínico Parroquial, gracias al empeño y a la generosa como oportuna colaboración del eminente médico dentista señor Raul Copaja Gassols.

Este servicio social atiende a una gran población escolar en forma totalmente gratuita.

CORONAS DE CARIDAD.—En memoria de la señora Margarita Rodriguez vda. de Sverlij, la Iglesia Parroquial ha recibido las siguientes coronas de caridad.

Familia Copaja-González, a beneficio del Policlínico Parroquial.

Pedro González y Cía. Ltda., pro Capilla de las Animas.

Familia Zúñiga-Calderón, pro Capilla de las Animas.

Familia Molina, pro Capilla de las Animas.

Informaciones de Lota Bajo

Victima de una grave enfermedad falleció en esta localidad la señora Margarita Rodriguez vda. de Sverlij

El Viernes 3 del mes pasado dejó de existir en nuestra localidad la respetable dama, señora Margarita Rodriguez vda. de Sverlij, a temprana edad y cuando ella esperaba gozar del placer del trabajo, después de sobrellevar toda una vida dedicada a hacer el bien y consagrada por entero al trabajo laborioso y creador, habiendo logrado formarse una situación económica. Se destacó siempre por las cualidades que adornaron su personalidad de dama honorable, bondadosa y ejemplar jefe de familia.

Había matrimoniado con don Marcos Sverlij, con quien formó un hogar donde florecieron las más sanas virtudes, educando en forma ejemplar a todos sus hijos.

Sus funerales se llevaron a efecto el Domingo 5 del mes indicado al que concurrieron una selecta concurrencia y familiares de la extinta, despues de una solemne misa fúnebre que por el descanso eterno de su alma ofició el Rvdo. Padre Luis Alfredo Rodriquez, de la Parroquia de Lota Bajo.

Federación de Centros de Padres y Apoderados se creó en Lota Bajo

Para obtener de las esferas de Gobierno y de los sectores parlamentarios seguridades de que Lota contará con los medios económicos indispensables para solucionar el problema de la falta de locales escolares en Lota Bajo, se creó recientemente la Federación de Centros de Padres y Apoderados.

La dirección de esta institución quedó compuesta por las siguientes personas:

Presidente, señor Humberto Salomón.

Vicepresidente, señor Carlos Vega Vergara.

Secretario, señora Julia de González.

Secretario Relacionador, señor Manuel Pérez Torres.

Tesorero, señor Juan Pérez.

Directora, señoras Berta Pinto de Garrido, Ema de Cortés y señor Narciso Alarcón.

Delegada a la Confederación de Centros y Apoderados, señora Herminda de Barrera.

Esta nueva directiva que cuenta con apoyo solidario y mancomunado de todos los centros de padres y apoderados de Lota, presentó recientemente un memorial peticionario al señor Ministro de Educación, a través de la Confederación, sobre la gravedad del problema de los locales escolares.

AGENTE: ALFONSO GONZALEZ V.

Cía. de Gas de Concepción

Da a Ud. la oportunidad de gozar de todos los implementos que la vida moderna para sus necesidades precisa

GRANDES FACILIDADES DE PAGO

A su disposición encontrará Ud.

Radios Philco y distintas marcas
Lavadoras - Refrigeradores
Planchas eléctricas - Jugueras

Haga hoy mismo su compra que mañana será tarde

Pedro Aguirre Cerda 668-672 - Casilla 54 - LOTA

Calzados "Bata"

MARCA INTERNACIONAL

Proveedores de las Principales Industrias del País

AGENTE: ALFONSO GONZALEZ V.

Pedro Aguirre Cerda 668-672 - Casilla 54

LOTA

ALBUM INFANTIL

Juan Miguel Chávez Mercado

Gabriel Valencia Helnes

Eduardo René León Villarroel

Carlos Esteban Haros H.

Enrique Segundo Villarroel G.

Juan Carlos Escobar Carrasco

Luis Medina L.

Ricardo Poblete Sáez

El Club Deportivo "Población" celebró su 5.° Aniversario

El Domingo 5 del mes pasado, se llevó a efecto una sencilla pero muy entusiasta reunión social para celebrar el 5º aniversario del Club "Deportivo Población".

Se contó con la presencia de los directores honorarios y buen número de socios con sus familias, lo que contribuyó a proporcionar mayor animación y alegría al ambiente.

Un conjunto musical amenizó con escogidas piezas bailables esta fiesta que ha dejado gratos recuerdos en cuantos tuvieron la oportunidad de participar.

Parte de los asistentes a la fiesta de celebración del 5.° aniversario de la fundación del Deportivo "Población"

El Deportivo Población practica las ramas de fútbol y básquetbol y en la actualidad cuenta con 114 asociados.

Aprovechamos la oportunidad para dar a conocer el Directorio en funciones.

MIEMBROS HONORARIOS

Presidente, señor Carlos Duarte Lillo.

Vicepresidente, señor Lorenzo Demetrio.

Directores, señores: Pedro Casanueva, Julio Venegas y Juan de Dios Ríos.

DIRECTORIO ACTIVO

Presidente, señor Francisco Riquelme.

Vicepresidente, señor Juan Aquilera.

Secretario de Actas, señor Carlos González.

Secretario de Correspondencia, señor Nicanor Lillo Hidalgo.

Tesorero, señor Vicente Toro.

Protesorero, señor José Riquelme.

Directores, señores: Juan A. Torres, Benito Sánchez y Luis Chávez.

Miembros del Directorio del Deportivo "Población"

Lota cuenta con el Comité de la Defensa Civil

En conformidad con lo dispuesto por el Director General de la Defensa Civil de Chile y de acuerdo con el Art. 4º de la Ley Nº 8059, se constituyó el Comité Local de la Defensa Civil de Lota, el que quedó formado por los siguientes miembros:

Presidente, Alcalde de la Comuna, don Humberto Laurie Oliveira.

Vicepresidente, Subdelegado Civil, don René González.

Comandante Local, Mayor de Carabineros, señor Ramón Aravena Lazo.

Vocal Médico, señor Alfonso Molina.

Vocal Bombero, señor Oscar Alfredo Díaz.

Vocal Ingeniero, señor Guillermo Alarcón.

Vocal Arquitecto, señor Gustavo Holmberg.

Vocal Educacional, señor Fernando Pérez Aviles.

Vocal Educacional, señora Blanca Sáez de Astorga.

Vocal Femenino, señora María de Ocasenius.

Vocal de la Marina, señor Nicolás Salazar Lillo.

Prensa, señor Hugo Rojas.

Radio Aficionado, señor José Concha.

Secretario, señor Víctor del Valle.

Tesorero, señor Evaristo Avello.

QUEDO CONSTITUIDO EL COMITE DE LA DEFENSA CIVIL DE LOTA

En breve información de ediciones pasadas habíamos dado a conocer la idea de organizar la Defensa Civil en Lota, para lo cual el Director General de esta Institución, Sr. Fernando Díaz Acuña, invitó a reunión preliminar a connotadas personas de la localidad.

Confirmado lo prometido por el señor Díaz Acuña, nos ha llegado la siguiente comunicación:

"En conformidad a lo dispuesto en el Art. 4° de la Ley 8059, y el Art. 44 del Reglamento para la ejecución de dicha Ley y las atribuciones que me corresponden como Director General de la Defensa Civil de Chile,

D E C R E T O

Constitúyese el Comité Local de Defensa Civil de Lota, integrado por los siguientes miembros:

Presidente, Alcalde Sr. Humberto Laurie O.

Vice-Presidente, Subdelegado Sr. René González.

Comandante local, Mayor de Carabineros, Sr. Ramón Aravena.

Vocal de la Marina, Capitán de Puerto, Sr. Nicolás Salazar Lillo.

Vocal Médico, Dr. Alfonso Molina M.

Vocal Bombero, Sr. Oscar Alfredo Díaz.

Vocal Ingeniero, Sr. Guillermo Alarcón.

Vocal Arquitecto, Sr. Gustavo Holmberg.

Vocal Educacional, Sr. Fernando Pérez y Sra. Blanca de Astorga.

Vocal Femenino, Sra. María de Ocasenius.

Prensa, Sr. Hugo Rojas.

Radio, aficionado, Sr. José Concha.

Secretario, Sr. Víctor del Valle.

Tesorero, Sr. Evaristo Avello.

Anótese y comuníquese. — Fernando Díaz Acuña, Director General de la Defensa Civil de Chile.

PAGINA DE SEGURIDAD

CUADRO No. 2 - CIRCANDO UN FRENTE

Concurso "ERRORES DE SEGURIDAD" para Obreros Mineros

El Departamento de Seguridad presenta al personal de obreros de las minas, este Concurso, que consiste en encontrar en la escena que representa el dibujo, los errores de seguridad que intencionalmente se han hecho destacar.

AL DEPARTAMENTO DE SEGURIDAD.—

La escena No..... tiene los siguientes errores de seguridad:

1.— .....
2.— .....
3.— .....
4.— .....
5.— .....
6.— .....
7.— .....
8.— .....
9.— .....
10.— .....

Nombre del concursante ..... Mina.....

Ficha.....

NOTA.—Entregue este cupón en la fichera respectiva, sin sobre.

BASES DEL CONCURSO

Mensualmente se presentará un cuadro de tema minero diferente que puede contener desde uno hasta diez errores de seguridad. Pueden intervenir en este concurso los operarios de las minas que lo deseen, enviando solamente una solución, en el cupón que aparecerá con cada tema. Cada cupón contiene casilleros, donde se escribirán las respuestas, en la forma más breve posible y serán entregadas en la fichera de la mina respectiva, en esta forma llegarán directamente al Departamento de Seguridad, recibiéndose las soluciones durante la semana de aparición de "La Opinión".

Los operarios que envíen soluciones acertadas entrarán a un sorteo que se verificará durante la entrega mensual de Premios de Seguridad en los altos de la Oficina de Población. La solución y los premios serán publicados en el siguiente número de "La Opinión", a la vez que aparecerá un nuevo dibujo.

LOS PREMIOS.—Habrá un primer premio de $ 1.000.—; un segundo premio de $ 500.— y 30 premios de consuelo consistente en una entrada al Teatro, que los agraciados recibirán junto con su ficha.

SOLUCION AL CUADRO ANTERIOR

No debe ir corredor en las corridas.

A la corrida le falta el chicote de SEGURIDAD.

A la corrida le falta la "Pata".

No debe viajar personal en las corridas.

Los caminos están defectuosos (pega, cabezal).

El cabo anudado y con aspinas.

Una tabla con clavos peligrosos.

El Refugio está obstruido por maderas.

Almacenes "González"

Pedro Aguirre Cerda 696 - LOTA

Abarrotes en General - Servicio a Domicilio

Reparto de Harina a su casa

Surtido Completo - Precios Rebajados

Articulos de Primera Calidad

Buena acogida ha tenido el concurso de errores de seguridad

Entrega de los premios a los operarios favorecidos

Se nos ha informado del Departamento de Seguridad que ha tenido buena acogida el Concurso, habiéndose recibido una cantidad apreciable de soluciones, incluso de exmineros radicados en otras actividades.

Las soluciones aprobadas sumaron 32 entre las que se sortearon el primer y segundo premio de $ 1.000.— y $ 500.—, respectivamente. Estos premios fueron entregados el Jueves 30, en la reunión mensual que celebra el Departamento. El re-

Sr. Guillermo Alarcón, Ingeniero de Seguridad, hace entrega del segundo premio de $ 500.— al operario del Pique Carlos Cousiño, don Máximo Henríquez B.

Jefe del Depto. de Minas, Sr. Gunther Burkhardt, hace entrega del primer premio de $ 1.000 al operario del Chiflón Carlos don Manuel Aparicio Poblete

to de los concursantes que presentaron soluciones aproximadas, recibieron un premio de consuelo consistente en entradas al Cine de la Compañía.

ADVERTENCIA.—Hay que tener presente que el número de errores no siempre puede llegar a los diez en cada cuadro. En una edición puede ser cinco, en otras siete, etc., siempre un número igual o inferior a 10.

Los premios por disminución de accidentes durante el mes de Junio de 1953 los ganó Superficie y Alta Colcura de Piques Carlos Cousiño

El personal del Laboreo Colcura de esta mina disminuyó su índice de frecuencia de accidentes, de 189 a 66, significando una mejora de 65%, con lo que se adjudicó el primer puesto.

Superficie de Piques Carlos Cousiño mejoró su índice de frecuencia de accidentes de 87 a 32, obteniendo una mejora de 63% y adjudicándose el segundo puesto.

INDICE DE FRECUENCIA

Para determinar el índice de frecuencia se computan los accidentes ocurridos durante el mes, y el número de hombres/horas trabajados, en seguida se determina el índice de frecuencia aplicando la siguiente expresión:

Indice de Frecuencia:

Nº de acc. x 1.000.000

Nº de hombres/horas

El Indice de Frecuencia es mayor si el número de accidentes aumenta o vice-versa. De aquí se desprende la conveniencia de disminuir los accidentes para lograr la participación en el Concurso.

El reparto de premios se realizó el 30 de Julio en los altos de la Oficina de Población, donde se observó bastante entusiasmo entre los operarios asistentes durante el sorteo de los premios en dinero efectivo y valiosos premios en artículos de utilidad práctica.

Al final del acto, los asistentes se deleitaron con la exhibición de dos películas que gentilmente proyectó el encargado del Servicio Informativo de los EE. UU. El señor Donetch, encargado del equipo de proyección, prometió exhibir, en lo futuro, varias películas instructivas de interés general, cada vez que haya reunión de entrega de premios de seguridad.

LOS VERSOS DE JUAN SEGURA

Para ganarme unos pesos
en el concurso dichoso,
con más paciencia que un oso
me he revuelto los sesos,
ya sé que no es para lesos
encontrar esos errores,
yo en concursos peores
he metido mi nariz
con resultado feliz
gané premios y honores.

También le acertó Perucho
y mandó su solución
también el guacho Ramón
que en errores es bien ducho,
todos pelaron el pucho
en bonita competencia
uno perdió la paciencia
y otro perdió el cupón,
no hay que perder la razón
y usar la inteligencia.

Hay que ser observador
por donde uno trajina
mirar por donde camina
con ojos de explorador,
que el peligro es un traidor
que anda siempre escondido
con la intención del bandido
esperando la ocasión,
por esto mucha atención
para no caer herido.

Dos hombres fueron premiados
con premios bien suculentos,
se retiraron contentos
con sus "billes" bien ganados,
muchos quedaron colgados
esperando otra ocasión
le pondrán más atención
para encontrar los errores,
todos son buenos lectores
más agudos que un ratón.

Juan Segura

Movimiento de Fondos de Ahorros de Obreros y Empleados de la Cía. Carb. e Ind. de Lota

Número de imponentes y monto de los descuentos para el Fondo de Ahorro de Obreros y Empleados, correspondiente el mes de JUNIO de 1953.

SECCIONES	Nº Imp.	Valor
Pique Grande Arturo	118	$ 35,190.—
Chiflón Carlos	121	27,750.—
Pique Alberto	55	12,060.—
Pique Carlos Cousiño	50	15,070.—
Embarque de Carbón	19	6,050.—
Ferrocarril Interno	19	4,600.—
Preparación Carbón	9	2,850.—
Maestranza	123	33,045.—
Maquinaria	90	33,600.—
Almacén Materiales	20	4,660.—
Depto. Electricidad	28	6,850.—
Depto. Arquitectura	36	12,870.—
Población	33	7,180.—
Cerámica	48	13,650.—
Hospital Lota	3	300.—
Parque Lota	6	1,450.—
	778	$ 217,175.—

EMPLEADOS		
Administración General	4	$ 5,600.—
Sub-Administración	7	1,650.—
Escuelas	1	500.—
Hospital Lota	6	2,950.—
Población	1	250.—
Embarque Carbón	1	200.—
Almacén Materiales	6	3,350.—
Cerámica	5	3,300.—
Depto. Minas	2	2,500.—
Preparación Carbón	1	1,000.—
Pique Grande Arturo	5	3,750.—
Chiflón Carlos	6	5,100.—
Pique Alberto	6	5,000.—
Pique Carlos Cousiño	3	2,300.—
Ferrocarril Interno	5	2,500.—
Depto. Electricidad	5	3,700.—
Maestranza	4	1,500.—
Maquinaria	15	12,100.—
	83	$ 57,250.—

SOCIEDAD AGRICOLA Y FORESTAL "COLCURA" S. A.

Número de imponentes y monto de los descuentos para el Fondo de Ahorro de Obreros y Empleados, correspondiente el mes de JUNIO de 1953.

SECCIONES	Nº Imp.	Valor
Elaboración de Maderas	3	$ 700.—

EMPLEADOS		
Bosques	2	1,400.—
Elaboración de Maderas	1	500.—
	6	$ 2,600.—

Sastrería "REAL"

ANIBAL PINTO 185 - LOTA

LA MEJOR CONFECCION DE MEDIDA

Telas Nacionales e Importadas
a los más bajos precios

REINALDO SUAZO TORRES
SASTRE

Dirección:
ESCUELA
"MATIAS COUSIÑO"

"AMANECER"

PAGINA LITERARIA DE LAS ESCUELAS PARTICULARES DE LA COMPAÑIA

Mensaje de la Dirección

Escribe Hacheré

¡Alumnos!... No olvideis que la vida necesita de ti y que tu necesitas vivir. Aceptad la siembra que on ti depositan tus maestros, eres el terreno propicio y de ti depende el éxito de la cosecha.

Cumple con tus deberes cuando niño y sabrás cumplir mejor aún siendo ya hombre.

Acuérdate que el trabajo ennoblece y hace feliz, apártate de los vicios y malas costumbres. Elige con seguridad y decisión el camino que te señalan tus profesores y verás cuán fácil es llegar a la meta deseada.

Apartate del mal compañero, del mal amigo, que cual hierba ponzoñosa quiere contaminar y extenderse.

Recuerda y lleva siempre en mente la visión sagrada de tus queridos padres que no escatiman sacrificio para que seas algo mejor y de valor, respétalos y obedéceles por el bien de tu Dios, de tu Patria y Hogar.

¡Padres!... Dejad que tus hijos acudan a la Escuela, da fiel cumplimiento a la Ley de Instrucción Primaria Obligatoria; la Escuela es el hogar diario de tu hijo, aquí aprenderá a luchar por los problemas diarios de la vida. Permitidles que logren ellos la única herencia que podéis dejarles: "Una buena educación".

En vosotros está la cooperación que necesitan los profesores para llevar a tu hijo a un peldaño superior. En vosotros encontrará el maestro la razón de poder lograr juntos que tu niño sea algo útil a la sociedad.

Juntos padres y profesores abrirán el camino por el cual debe transitar el hijo-alumno.

Haced que tu hijo estudie en casa las tareas encomendadas por los maestros, exigele que estudie, que sea puntual en la hora de llegada y que venga aseado a recibir la enseñanza impartida y procura siempre, por sobre todas las cosas que el niño no tenga oportunidad de oir en casa querellas y rencillas personales adornadas las más de las veces con palabras groseras vertidas por bocas que nunca han sabido lo que es educación. Alejalo de esos momentos, *"que el ejemplo es la mejor educación"*.

HACHEVE

NUESTRA HISTORIA

Chillán, cuna del prócer

El nombre de Chillán viene de los indios chiquillanes, en cuyas tierras fué fundada la villa por Martín Ruiz de Gamboa, en 1580.

Bernardo O'Higgins nació en Chillán, el 20 de Agosto de 1778. Hijo del futuro Gobernador de Chille y virrey del Perú, Ambrosio O'Higgins y de doña Isabel Riquelme.

Como las leyes de Indias prohibían a los funcionarios de España contraer matrimonio y tener vínculos de parentesco con los criollos, el Gobernador mantuvo el secreto de su hijo. La infancia de O'Higgins fué la de un huérfano. Se llamaba Bernardo Riquelme, y vivia en casa de un amigo de su padre.

Chillán y su provincia han sido pródigas en grandes hombres. Además del prócer de la independencia, han nacido aquí el General Pedro Lagos, héroe de Arica; Arturo Prat y el sargento Juan de Dios Aldea, héroes de Iquique, entre las glorias militares, y los grandes de la paz, Claudio Arrau y Marta Brunet, para no mencionar sino los más conocidos.

GABRIEL LEIVA
6º Año A. Esc. "M. Cousiño"

ACTIVIDADES ESCOLARES

Los alumnos, con sus fusiles de madera, presentan armas al izarse la bandera.

En la Escuela Matías Cousiño se conmemoró un nuevo aniversario de la batalla de La Concepción. Amplias informaciones en las páginas centrales recogidas por redactores de este periódico.

Las fiestas culminaron con una magnífica exposición de dibujos, efectuada en el gimnasio de la escuela, la que fué visitada medio día sin interrupción por el alumnado del establecimiento.

Estas actividades estuvieron a cargo del grupo literario.

CORRESPONSAL

DON HUGO VALERIA JAQUES, Director interino de la Escuela "Matías Cousiño", explica el significado del acto.

RINCONES DE MI PATRIA

LA ISLA GRANDE

Chile está hecho de una pieza hasta el Canal de Chacao. Más allá sigue un sinnúmero de islas de diversos tamaños. La primera, que es la más importante, se llama CHILOE. Es un Chile en pequeño, con sus propias montañas, sus propios ríos, lagos, ciudades, historia y hasta su propia gente.

Es una tierra fecunda, con bosques tupidos, helechos gigantescos, campos de cultivo donde los papales se suceden a los papales, mar espeso de peces y mariscos y, sobre todo, con hombres de una imaginación maravillosa.

No hay un rincón del suelo que no tenga su historia que, transmitida de generación en generación, ha hecho de ella una isla de leyendas, de mitos, de supersticiones, veta rica para explotar el folklore y que ya ha sido aprovechada ventajosamente.

Ancud es la capital de la provincia, pintoresca ciudad donde descansó hasta último tiempo la dominación española; es quizás por eso que se encuentren muy a menudo en sus habitantes, rubias cabelleras y ojos claros. Castro es la otra ciudad importante de la Isla y está unida con Ancud por medio de un ferrocarril de trocha angosta.

Las leyendas más extraordinarias recorren la isla de boca en boca, nacidas unas del calor de la tierra y otras venidas en las grupas de los conquistadores. Vamos a dar a conocer una de ellas:

La Laguna de Cucao

"En cierta ocasión, una joven mandada por su padre a buscar agua no muy lejos de la casa, rehusó obedecer, diciendo que el día anterior se le había aparecido el Millalobo, o sea, el lobo de oro. Los padres, sin dar crédito a las palabras de la muchacha, la obligaron a ir y fue la amenazaron.

La niña fué, pero no volvió hasta el año siguiente, trayendo en su regazo a un niño, a quien colocó en una cuna de paja.

Al salir para buscar más paja, dijo que volvería con algunos convidados; pero encargando con insistencia que de ninguna manera miraran al niño, porque podría desaparecer.

La abuela, vencida por la curiosidad, miró a la criatura; pero, en vez del niño, vió una estrella, que en el momento desapareció.

La madre ya no volvió, pues, desesperada por la perdida del niño, se arrojó al centro de la laguna, gritando: ¡"Cucao! ¡Cucao!".

Desde entonces, cuando los indios oyen rugir el mar y embravecerse la laguna, creen que es la joven madre que se lamenta".

(Del libro "Así es mi tierra").

POESIAS INFANTILES

Paisajes de Chile

Los campos de Chile
cubiertos de flores
con sus perfumes embriagadores
alegran siempre los corazones.

Tierra prodigiosa
que en ella encierra
hermosos prados
y verdes lomas.

Gracias, Señor, que has creado
esta insuperable belleza:
los ríos con peces de plata,
sus campos, sus bosques, sus flores:
¡Chile, mi hermosa tierra!!

CARLOS MARIN F. 4º Año C.

NIEVE EN LOS OJOS

(Como un homenaje de los niños de Lota a las víctimas de Lo-Valdés...)

Porque fueron también niños...
y jugaron... y rieron, y cantaron...
Porque hallaron en la noche su calvario...
recordando los suspiros y los besos de las madres...

Porque lejos de estas tierras...
sobre el hielo de los Andes... sucumbieron...

Porque son como nosotros, y murieron...
Porque son niños chilenos...
en la vida y en la muerte son hermanos...

Por mil noches de nostalgia...
Por sollozos que se fueron...
Hoy nosotros inclinamos nuestras frentes infantiles
y desde este manto negro: ¡Lota amado!

A las cumbres infinitas... llegue el llanto...
por aquellos que en las páginas de nieve
su postrer adiós dejaron...

(R. P.) Escuela "Matías Cousiño"

Pansitos de Manzana

Señora dueña de casa, haga estos pancitos para sus niños, son sanos y nutritivos.

4 tazas de harina,
4 manzanas,
2 cucharadas de azúcar,
2 cucharadas de manteca,
2 huevos,
1 palito de canela, y
1 taza de azúcar.

Se pelan las manzanas, se parten en cuatro, se les saca las semillas y se echan a cocer con las dos cucharadas de azúcar y palito de canela y una gota de agua, hasta que estén bien blandas se muelen. En la tabla de amasar se cirne harina junto con el royal y el azúcar, se le une la manteca derretida, los huevos y las manzanas formando una masa blanda. Se hacen los pancitos, se pintan con yema, se colocan al horno en latas embetunadas con manteca hasta que se doren.

MARIA TOLEDO C.
III Año Esc. "I. Cousiño"

A los Héroes de La Concepción

Celebramos hace poco orgullosas y con gran entusiasmo el aniversario de la batalla de La Concepción, 9 y 10 de Julio.

Recordamos a ese grupo de muchachos que mandaba Ignacio Carrera Pinto, y los oficiales Julio Montt, Luis Cruz, de 18 años, y Arturo Pérez Canto, de 16 años. El 9 de Julio fueron sorprendidos por el ataque de 300 soldados y 1.500 indios en un pueblecito de las sierras del Perú, llamado "La Concepción". Los chilenos pelean sin rendirse juramdo defender su bandera hasta morir.

El Comandante peruano pide refuerzos para concluir con ellos. Después de muchas horas de incesante pelear, llegan refuerzos chilenos pero sólo encuentran los cadáveres de aquellos que murieron defendiendo su Patria, viendo que los peruanos huían desvandados al verlos llegar.

Chile los recordará siempre, y en su memoria se ha levantado en la Alameda de las Delicias de la capital, un monumento debido a la escultora señora Rebeca Matte de Iñiguez. Todos los soldados del país juran en esta fecha defender la bandera, como lo hicieron los mártires de La Concepción.

SARA TORRES.
Esc. "A. Cousiño" Nº 7

PROVERBIOS

"Ver la paja en el ojo ajeno
Y no la viga en el propio..."

¿Lo han notado ustedes que esto es muy común?... Es el caso de una tortuga que, gozando del dos de la palabra, dijo un día a un anciano torcido y enfermo: "¡Qué despacio caminas, señor mío!".

Y es también el caso de Lidia, que siempre pasa repitiendo: "¡Qué acusete es Rosa! No sabe hacer otra cosa...". Y ella, a su vez pasa el día observando lo que Rosa hace, para pillarla en algo malo e ir a repetirselo a la maestra o a la mamá de ella...

La tortuga y Lidia han visto la paja en el ojo ajeno, pero no la viga en el propio.

FLOR MONTERO BURGOS
III Año Esc. "I. Cousiño"

Mis Vacaciones

Yo he pasado muy bien mis vacaciones, sobre todo este año, porque anduve mucho a caballo.

También visité muchas veces el pueblo donde iba a ver a mis tías y tíos.

Fuí a bañarme al río Andalién; aunque el río era bajo siempre logré bañarme; yo pasaba el río a pie o a caballo cuando mi mamá me mandaba a buscar miel a los panales que quedaban al otro lado del río.

También iba, con Padilla, a buscar la leche, de madrugada, porque en nuestro campo no había abundante talaje para alimentar las vacas.

Otras días iba a sacar zarzamora con mis hermanos; en el campo hay un cerrito por el cual subíamos nosotros y con nuestro perrito que saltaba y ladraba a nuestro lado.

Nosotros teníamos una ramada chica para jugar y otra grande para comer; aunque gozábamos mucho, pensábamos en la Escuela y en nuestros amigos con quienes tanto jugábamos, por eso nosotros queríamos volver luego y entrar a clases antes que nos olvidáramos de leer y escribir.

JORGE MUÑOZ COPPELLI
IV Prep. Esc. "T. Matthews"

INOCENTE PREGUNTON

—Bien, ahora que tengo la casa asegurada, ¿que me tocará si ella se quemara mañana?

—Pues, de dos a tres años de cárcel.

(SAN-LI)

Convenciendo plenamente la Selección Lotina derrotó a Marcos Serrano por tres tantos contra uno el Domingo 28

Un magnífico e interesante encuentro realizaron en la tarde del domingo 28, en el Estadio de la Compañía Carbonífera e Industrial de Lota, los conjuntos de Marcos Serrano de Tomé y la Selección local.

Notóse bastante interés de la hinchada ya que prácticamente se llenaron todas las aposentadurías, recaudándose la preciosa suma de $ 31.400.

Bajo un sol radiante se iniciaron las acciones del match que terminó finalmente con la victoria del cuadro dueño de casa por la cuenta de tres tantos contra uno, score que reflejó plenamente lo que pasó en la arena de la acción y que no dejó ninguna duda sobre la legitimidad del triunfo lotino. El primero en amagar la ciudadela rival fué Lota, que empleó a Olate adelantado, lo que a la postre fué de efecto contrario, pues mientras logró operar suelto se mantuvo el asedio a la valla de Aurenque, pero vino el contraataque justamente por ese lado viéndose España muchas veces sobrado y recargado en su acción, lo que permitió a los cinco minutos a Bravo abrir la cuenta con potente shut: Serrano, uno; Lota, cero. Felizmente el jugador minero se dió cuenta de esta situación y regresó a su verdadero papel, esto es, defendiendo y atajando, trayendo consigo una reacción positiva que tuvo su materialización tres minutos después, cuando Villarroel con potente shut emparejó posiciones: Serrano, uno; Lota, uno. Y aún no se terminaban los aplausos, esto es, dos minutos después, Sáez, con potente cabezaso anotó la ganancia: Serrano, uno; Lota, dos.

En la fracción complementaria, Lota anotó la tercera ganancia, producto de una hábil jugada del wing izquierdo Jara, que sirvió un tiro libre y batió lindamente a Aurenque: Serrano, uno; Lota, tres.

Lota, ganador legítimo, demostró excelentes condiciones y a la simple vista se ve que puede ocupar los primeros lugares, dada la trabazón y la rapidez del cuadro, a pesar de no contar en sus filas con elementos calificados como profesionales.

LOS EQUIPOS

Lota:

Fernández; España, Cartes y Sergio Arévalo; Olate y Manuel Arévalo; Sáez, Raúl Leal, Villarroel, Vásquez y Jara.

Marcos Serrano:

Aurenque; Videla, Avendaño y Espinoza; Palacios y Faletto; Bravo, Monsalves, Luengo, Guzmán y Sanhueza.

ARBITRAJE

El juez del espectáculo de nuestro comentario fué el señor Carlos Montoya, que lo hizo bien.

Merecido empate obtuvo Lota frente al cuadro del San Vicente de Talcahuano

Por la décima cuarta fecha del Campeonato Regional de Fútbol, Lota enfrentó el Domingo 19 del mes pasado al brioso cuadro del San Vicente de Talcahuano, en el Estadio de la Compañía Carbonífera e Industrial de Lota, cotejo que logró adquirir un marco de cierto interés al poner los jugadores en la acción un poco de vehemencia y cierta tonalidad de guapeza que, si bien es cierto empañaron el espectáculo por la brusquedad de las jugadas, no es menos cierto que dieron al evento categoría de guapo y corajudo. Sin embargo, tenemos que decir que el partido fué sólo regular, habiendo superado la primera etapa a la complementaria, por cuanto en ésta los jugadores se excedieron en cierto modo, opacando la brega.

El empate con que finalizó el cotejo se ajusta a lo sucedido en el campo de juego a través de los noventa minutos. Incluso podríamos agregar que tanto Lota como San Vicente tuvieron magníficas oportunidades de aumentar la cuenta, especialmente cuando Jara envió violento shut que recorrió todo el travesaño y que obligó a Vial, meta de San Vicente, a prodigarse en forma y redoblar la acción; y Cruz al rematar en potencia y chocar en el vertical.

Resumiendo podemos establecer que el empate fué justo y repartió honores en forma equitativa y de acuerdo con la real capacidad de los cuadros.

Asociación Infantil de Fútbol

8 Clubes Infantiles se encuentran afiliados. - Algo de su vida. - El actual Directorio.

Directorio activo de la Asociación Infantil de Fútbol

La idea de formar la Asociación Infantil de Fútbol, tuvo su origen en el entusiasmo con que la juventud practico el más popular de los deportes.

Un grupo de entusiastas se reunió a mediados del año 1944 y ocaó las bases de la institución, que con el correr del tiempo se ha ido cimentando, hasta contar en la actualidad con 8 clubes afiliados. Estos son: "Infantil Unido", "David Arellano", "Estrella del Sur", "Lord Cochrane", "Filadelfo Chávez", "Audax Italiano", "Jose M. Carrera" y "Coupolican".

Cada club cuenta con 3 categorías: Especiales de 12 a 14 años, infantiles de 14 a 16 y juveniles de 16 a 18 años. De esta categoría pasan a los clubes adultos hasta llegar, según sus méritos a nuestra Selección.

La institución está reconocida oficialmente por la Asociación de Fútbol de Lota, y su nuevo Directorio trabajará porque sea también reconocida por la Federación Nacional de este deporte.

Idea muy acariciada por el Directorio es la de poder realizar una jira fuera de la provincia con un Seleccionado Infantil, que pueda confirmar el buen prestigio de que goza el fútbol lotino en todo el país, lo que fué ratificado con la jira que la Selección realizó al norte grande el año pasado, conquistando hermosos trofeos en las canchas de la tierra del oro blanco.

Para el logro de estas aspiraciones se espera contar con la valiosa cooperación de las organizaciones sindicales, sociedades y público que desee ver realizadas estas aspiraciones de la Asociación Infantil, semillero de los futuros craks que defenderán los colores lotinos y más tarde quizás los de la Patria.

Damos a conocer el Directorio:

HONORARIOS

Presidente, señor Armando Hodge P.

Vicepresidente, señor Mariano Campos M.

Secretario, señor Guillermo Videla Vial.

Tesorero, señor Ramón Carrasco C.

Directores, señores: Fernando Spoerer F., Humberto Laurie O. y Norman Bull S.

DIRECTORIO ACTIVO

Presidente, señor Darío Briones Rivas.

Vicepresidente, señor Jorge Chamorro Aguilar.

Secretario, señor Luis Salazar Uribe.

Tesorero, señor Luis Silva Fernández.

Director, señor José Vergara Olate.

¿HAY CETACEOS HUMANOS?

Si es exacto que el grado de inteligencia de un individuo o de un animal está en proporción a la relación que existe entre el peso del cerebro y el del cuerpo, la ballena debe carecer por completo de inteligencia.

Mientras que en el hombre civilizado de los tiempos modernos esta relación es de uno a cincuenta, en la ballena es de uno a catorce mil. Es decir que el cerebro de una ballena de 28 toneladas no pesa más que aquel de un hombre de peso normal.

VINOS y LICORES

De las mejores marcas del país a precios rebajados que no admiten competencias

HAGA SU PEDIDO HOY MISMO

Y será atendido y despachado a su propio domicilio

A comerciantes Precios Especiales

Galvarino 170 - Fono 26 - Casilla 99 - LOTA

Grandes Almacenes "LA CAMPANA"

HALABI Hnos. - Pedro Aguirre Cerda 647 - LOTA

Es la UNICA CASA que se distingue por su Calidad, Elegancia y Economía en sus diversos artículos

Exhibe hermosos diseños de Catres, Sommieres y Colchones - Marquesas de Acero inoxidable
Gran variedad de GENEROS - SOMBREROS de las mejores marcas - MUEBLES de gran calidad

Visítenos sin compromiso e impóngase en detalle de precios

NOTA.—Toda compra que haga a esta casa será despachada a su domicilio

ACTUALIDAD GRAFICA DEL MES

Alumnos de la Escuela Matías Cousiño presencian el acto patriótico del 10 de Julio

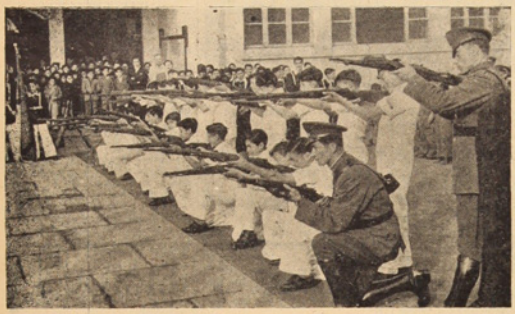

Una Sección de Infantería de la Escuela Matías Cousiño, cumple con las salvas de honor a la Bandera

Matrimonio del Sr. Orlando Durán E. con la Srta. Rosa Poblete P. bendecido en la Iglesia San Juan de Dios de Lota Bajo.

Niños de la Escuela Matías Cousiño que forman en el Coro Santa Cecilia

Fernández, meta de la Selección local apaña con seguridad un recio tiro de un delantero del San Vicente, en el match que terminó 1 x 1

ESTA ES LA CASA DE SU CONVENIENCIA

TIENDA "LA FAMA"

OFRECE A LOS PRECIOS MAS CONVENIENTES:

COLCHONES, los famosos CATRES "CIC", SOMMIERES de cintas de acero e ingleses, toda clase de MUEBLES para los hogares, ROPA DE CAMA y miles de artículos que Ud. puede pasar a ver sin compromiso alguno.

Confecciones de la más variada calidad, tanto para caballeros, señoras y niños. — ABRIGOS Y TRAJES.

Pedro González Candia, Cía. Ltda.

Pedro Aguirre Cerda 700, esq. Caupolicán - Teléfono 44 - LOTA

Impreso en los Talleres de la Litografía Concepción, S. A. - Concepción (Chile) - 1953

Año XXVIII - N.° 493
Lota Alto

Septiembre de 1953
Precio: $ 5.—

La Opinión de Lota

PERIODICO MENSUAL PARA LA REGION CARBONIFERA -:- LOTA Y CORONEL

PADRES DE LA PATRIA

JOSE MIGUEL CARRERA

BERNARDO O'HIGGINS

MANUEL RODRIGUEZ

PROCLAMACION DE LA INDEPENDENCIA

La fuerza ha sido la razón suprema que por más de trescientos años ha mantenido al Nuevo Mundo en la necesidad de venerar como un dogma la usurpación de sus derechos y de buscar en ella misma el origen de sus más grandes deberes.

Era preciso que algún día llegase el término de esta violenta sumisión, pero entre tanto era imposible anticiparla; la resistencia del débil contra el fuerte, imprime un carácter sacrílego a sus pretensiones, y no hace más que desacreditar la justicia en que se funda.

Estaba reservado al siglo XIX el oír a la América reclamar sus derechos sin ser delincuente, y mostrar que el período de su sufrimiento no podía durar más que el de su debilidad.

La revolución del 18 de Septiembre de 1810, fué el primer esfuerzo que hizo Chile para cumplir esos altos destinos a que lo llamaba el tiempo y la naturaleza; sus habitantes han probado desde entonces la energía y firmeza de su voluntad, arrostrando las vicisitudes de una guerra en que el Gobierno español ha querido hacer ver que su política con respecto a la América sobrevivirá al trastorno de todos los abusos.

Este último desengaño les ha inspirado naturalmente, la resolución de separarse para siempre de la Monarquía Española, y proclamar su INDEPENDENCIA a la faz del mundo. Mas, no permitiendo las actuales circunstancias de la guerra, la convocación de un Congreso Nacional que sancione el voto público, hemos mandado abrir un "gran registro" en que todos los ciudadanos del Estado sufraguen por sí mismos, libres y espontáneamente, para necesidad urgente de que el Gobierno declare en el día de la Independencia o por la dilación o negativa; y habiendo resultado que la universalidad de los ciudadanos está irrevocablemente decidida por la afirmativa de aquella proposición, hemos tenido a bien en ejercicio del poder extraordinario con que para este caso particular nos han autorizado los Pueblos, declarar solemnemente a nombre de ellos, en presencia del Altísimo, y hacer saber a la gran confederación del género humano, que el territorio continental de Chile y sus islas adyacentes, forman de hecho y por derecho, un Estado libre, independiente y soberano, y quedan para siempre separados de la Monarquía de España, con plena aptitud para adoptar la forma de gobierno que más convenga a sus intereses.

Y para que esta declaración tenga toda la fuerza y solidez que debe caracterizar la primera Acta de un Pueblo Libre, la afianzamos con el honor, la vida y la fortuna y todas las relaciones sociales de los habitantes de este nuevo Estado: comprometemos nuestra palabra, la dignidad de nuestro empleo y el decoro de las armas de la Patria; y mandamos que con los libros del gran registro se deposite el Acta original en el Archivo de la Municipalidad de Santiago, y se circule a todos los Pueblos, Ejércitos y Corporaciones, para que inmediatamente se jure y quede sellada para siempre la emancipación de Chile.— Dada en el Palacio Directorial de Concepción, a 1.o de Enero de 1818, firmada de nuestra mano, signada con el de la Nación y refrendada por nuestros Ministros y Secretarios de Estado en los Departamentos de Gobierno, Hacienda y Guerra.

— Bernardo O'Higgins, Miguel Zañartu, Hipólito de Villegas, José Ignacio Zenteno.

ESTAMPAS DEL DIECIOCHO

POR JOAQUIN EDWARDS BELLO

El Dieciocho es una mezcla de 14 de julio parisién con la melancolía oriental de la Semanita Santa de Sevilla. Caballos, coches, bolleras femeninas, soldados, elegancias, Te Deum, carreras y feria en el Parque. Cada día significa inauguraciones y novedades. La muchedumbre de pie es chilenísima. Vamos a ver los carruajes en 1910. Había pocos autos, de Tisné y de Copetta. El paso de los carruajes era observado con curiosidad y orgullo. Estos fluían por las calles en dirección a la cita en las verdes dulzuras del Parque, pasando por la Alameda de las Delicias, tan bonita como su nombre. El Chile agrícola de entonces era rico por cuanto vivía más de sus producciones. Agricultura, casa en Santiago, hipoteca y política, no conse-

(Pasa a la pág. 23)

CHILE: Sus Aborígenes y origen de sus nombres

POR JOSE TORIBIO MEDINA

Cuando el inca Viracocha, allá por los comienzos del siglo XV, visitaba los territorios de Tarapacá que sus generales acababan de incorporar por las fuerzas de las armas de su real corona, presentáronse en su campamento ciertos embajadores tucmas, y le hablaron así: "Te hacemos saber que no lejos de nuestra tierra, entre el sur y el poniente, está un gran reino llamado Chili, poblado de muchas gentes, con los cuales no tenemos comercio alguno, por una gran cordillera de sierra nevada que hay entre ellos y nosotros; más, la relación tenemos de nuestros padres y abuelos. Y parecíonos dártela para que hagas por bien de conquistar aquella tierra. Tal es, a lo que se dice, según la historia y la tradición, la vez primera que se dió en los anales humanos el nombre de Chile. Sin embargo, conviene notar, que en los antiguos cronistas españoles de América, Herrera, López de Gomara, González de Oviedo, Garcilaso, etc., a nuestro país se le llamaba de ordinario Chili, designación que aun se conserva en muchas de las lenguas modernas de Europa, y que los primitivos conquistadores, por la índole especial de la pronunciación castellana, cambiaron más tarde por el de Chile.

Todos los autores que en la época de la colonia y hasta en los tiempos posteriores se dedicaron al estudio de nuestra historia, se han afanado con natural y empeñosa curiosidad en indagar cuál sea el origen del nombre que se diera a la angosta faja de terreno que ocuparan los pueblos que allí habitaban al tiempo de la venida de los vasallos de España.

El clérigo Cristóbal de Molina, que acompañó a Diego de Almagro, en el libro que nos ha legado con el título de Conquista y Población del Perú, declara que aquel jefe, después de haber visitado los primeros valles encerrados entre el mar y los Andes, partió a "las provincias de Chile", cuyo pueblo principal asegura que se llamaba entonces Concumicahua.

Pedro de Valdivia, en su primera carta al soberano español, dice que habiendo topado por el camino, en su primer viaje, con algunos indios de los aprehendió, y después de darles tormentos, le declararon que eran vasallos de un cacique, principal señor del valle de Canconcahua, que los soldados de Almagro habían llamado Chile. El capitán Alonso de Góngora Marmolejo, que, como se sabe, fué compañero de Valdivia, establece en el nombre de que nos ocupamos una marcada variación, porque después de contar la escapada que hizo del Cuzco un español llamado Pedro Calvo Barrientos, dice que éste llegó al reino de Chile en el valle de Aconsagua. Sin ir más adelante, menos ya, pues que comienzan a nacer dudas y contradicciones; pero puede al mismo tiempo asegurarse que del fondo de todas relaciones es fácil percibir que, según ellas, en el valle que hoy llamamos de Aconcagua hubo un cacique o señor principal cuyo nombre era Chili, Chile, o como quieren otros, Tili. Por el momento dejemos a un lado la cuestión de precisar el nombre y tratemos de averiguar la época en que viviera aquel famoso caudillo.

Ya se habrá visto por la relación de Garcilaso que los indios tucmas, o de la región que al presente se llama el Tucuman, contaron al indio Viracocha, siglo y medio antes de la venida de los españoles, que hacia el sur de su imperio existía un país llamado Chile; y mientras tanto, puede deducirse de las relaciones de los primeros cronistas que fué Diego de Almagro quien, en el valle de Concumicahua, encontró establecido al jefe indígena nombrado Chili.

Pues, bien: ¿quién está en la verdad, Garcilaso o Diego de Almagro? A juicio nuestro, ninguno de los dos.

Por lo que toca al primero, debe tenerse presente que en lo antiguo no hubo jamas entre nosotros un reino, como era aquél que se supone pintaban al inca los embajadores tucumanos. Esa designación no podía referirse a un vasto conjunto de población, ni a una dilatada extensión de territorio, ni a un país fuerte por su organización. No había, en aquel entonces, como después, sino tribus más o menos reducidas, sujetas a la denominación parcial y lugareña de los caciques o señores principales.

Fijando un poco la atención en el aserto de la colectividad atribuida a los habitantes de Chile para que fuera del país se conocieran ser reconocidos por una designación propia y acentuada, se ve que esta circunstancia no está en armonía con lo acontecido en materias geográficas en otras partes de América y especialmente en el Perú. Es sabido de todos que la múltiple agregación de pueblos, más o menos igualados entre sí con el tiempo, la conquista y peculiar política de los incas, carecía de un nombre autonómico que sirviese para distinguirla de otras naciones. Todo lo que puede adelantarse en este orden es que los vasallos del inca empleaban para designar el reino una expresión que significaba las cuatro partes del mundo.

En la mayoría de los casos los diversos países que componen actualmente a América del Sur, recibieron de los españoles el nombre con que hoy figuran en el mapa del mundo. Los mismos conquistadores fueron también los que designaron ciertas localidades por el nombre del

(Pasa a la pág. 4)

CONVIENE SABER LO QUE SON LAS SOCIEDADES COOPERATIVAS

En nuestra localidad tenemos dos de estas Sociedades que por su desarrollo progresivo desde su fundación: para la Sociedad Cooperativa de Consumos de los EE. PP. de la C. C. L. L., autorizada oficialmente por Decreto Supremo N.° 1659 del 12 de Diciembre de 1947 y la Sociedad Cooperativa de Ahorros Lota Ltda., autorizada también oficialmente con Decreto Supremo N.° 1076 del 9 de Julio de 1952; son cada día, causa de diversos temas que se abordan, ya entre sus socios o vecinos, unos con el ánimo de engrandecerlas y otros... por diferentes causas; nos hemos propuesto resumir en cada número de "La Opinión de Lota", que nos recibe con toda buena voluntad, una serie de artículos que estaremos extractando de revistas y folletos y adaptándolos a la comprensión de nuestros estimados lectores, a objeto de formar un juicio verdadero de lo que son y como se rigen estas Sociedades que están en su principio de desarrollo en nuestro país, muy atrasados por cierto dentro del COOPERATIVISMO MUNDIAL que ya tiene más de siglo y medio.

Hecho este preámbulo, entramos a tratar algo extraído del Texto Cooperativismo del Profesor Sr. Mario Antonioletti que sirve en la Universidad de Chile a las Escuelas de Temporada.

HISTORIA, PRINCIPIOS Y METODOS DEL COOPERATIVISMO

1.—**Origen del Cooperativismo Moderno.**—En un sentido amplio, COOPERATIVA es una sociedad cuyos miembros unen sus esfuerzos para mejorar sus condiciones de consumidores o como trabajadores.

El Cooperativismo Moderno tiene sus raíces en formas de cooperación muy antigua. Así, por ejemplo, en la antigüedad y en la Edad Media, la cooperación era frecuente, una modalidad de trabajo de los pescadores, de los **mineros** y de numerosos artesanos, quienes trabajaban en común y se repartían los beneficios. En el campo agrícola, es fácil comprobar, que el cooperativismo moderno es una forma nueva de organización que tiene, sin embargo, muchas semejanzas con las comunidades agrarias de la antigüedad y de la Edad Media, especialmente a los métodos que se aplicaban al cultivo de cereales, de vinos, hierbas y bosques con el fin de obtener mayores rendimientos del suelo y una reducción de trabajo muy notable.

Desde tiempos remotos, en Suiza ha sido costumbre que se reunan diez o veinte campesinos para adquirir o arrendar en común terrenos destinados al pastoreo. Tanto en Suiza como en las regiones Alpinas de Francia, en la Edad Media, han funcionado queserías colectivas; y en muchas partes de Europa existieron numerosas comunidades campesinas de ayuda mútua.

Catorce años antes de que se fundara la Cooperativa de Rochdale (a la cual se considera, con razón, la piedra de fundamento del cooperativismo moderno), se fundó en 1830 en Irlanda una verdadera Cooperativa Agrícola. Y aún con fecha anterior, un grupo de obreros de Hull —Inglaterra— tomó la iniciativa de construir un molino cooperativo. El espíritu de esa empresa, puede apreciarse por una petición que dichos obreros hicieron al Alcalde y a los Consejeros de la ciudad de Hull, en el año 1795. La reproducimos a continuación:

"Nosotros, pobres habitantes de la ciudad de Hull, hemos recientemente experimentado mucha inquietud por nuestra suerte y por la de nuestras familias, a causa del precio exhorbitante de la harina. (Vean amigos lotinos, que ya en esos tiempos era un problema como el **pan de cada día**). Es por esto que hemos abierto una suscripción para venir **en ayuda de nosotros mismos**. Cada subscriptor cotizará un chelín y un penique por semana durante cuatro semanas, y luego 6 peniques semanales por otras cuatro semanas; en total 6 peniques y 4 chelines por persona, a fin de construir un molino que pertenezca a los subscriptores y a sus herederos, etc., en perpetuidad, a fin de aprovisionarnos de harina. Pero, como tememos que esta subscripción no sea suficiente para alcanzar nuestro objetivo, nosotros imploramos humildemente el apoyo de Vuestro Honor en esta gran empresa, a fin de que no solo nosotros, sino también nuestros hijos ya nacidos y que nazcan, puedan tener una razón para bendeciros".

Tras la humildad y candor de esta petición aparece una decisión firme de realización. El molino fué construído en 1801 y funcionó con eficacia, con gran indignación de los molineros de Yorkshire, quienes intentaron acciones judiciales por daños y perjuicios contra la cooperativa. Pero, las autoridades encontraron del todo injustas las peticiones de los molineros.

Si la cooperación ha tenido aplicación en todas las épocas históricas, ¿a qué se debe que en todo el mundo se ha atribuido una fecha trascendental a la fundación de la cooperativa de Rochdale (21 de Diciembre de 1844)? ¿Por qué ésta ha asignado el punto de partida de un movimiento mundial?

Ello se debe a que la cooperativa de Rochdale empezó claramente los principios y métodos que mejor corresponde al ejercicio de la cooperación en la época moderna; tales principios y métodos son susceptibles de aplicarse por adaptación, a todas las actividades humanas; por último los pioneros de Rochdale tuvieron la audacia de proclamar, junto con los principios de su organización, una fé profunda en las posibilidades económicas y educativas del sistema cooperativista. En otras palabras enunciaron en una forma práctica, que se demostró eficaz, y a la vez una filosofía social, inspirada evidentemente tener cristianismo, pero que está más allá de toda limitación nacionalista, racial o de secta religiosa. Esta filosofía consiste en afirmar el valor moral de la justicia y de la solidaridad dentro de las relaciones económicas.

(Continuará)

Todo socio de una Cooperativa debe prepararse para ser su dirigente, con ello cuida sus propios intereses.

No deje de leer el próximo capítulo.

El Arte más Noble

"algo es tener la capacidad de pintar un cuadro o de tallar una estatua y así producir unos pocos objetos bellos; pero es mucho más glorioso tallar y pintar la verdadera atmósfera y el ambiente que nos rodea.

...Transformar la calidad del día es el arte supremo".—Henry Thoreau.

Con estas palabras Thoreau quiere recordarnos que el gran arte no se limita a la pintura, la música, la escultura y la poesía. Existe también un arte de vivir.

Thoreau nos hace evocar el recuerdo de San Francisco de Asís, de Ghandi, de Florencia Nightingale— seres que merced a la nobleza de su vida, "transformaron la calidad del día". Tales artistas son innumerables. Entre ellas están incluídas las incontables gentes oscuras y buenas que silenciosamente y sin darse cuenta afectan la vida de quienes están con ellas, sin ganar la alabanza ni esperarla.

Todos hemos conocido en una u otra ocasión a estas personas —amigos o extraños— que nos han transformado la calidad del día. Entran en un cuarto a una hora sombría, el cuarto de un enfermo, digamos, o el cuarto de un moribundo, un cuarto sin esperanza, o simplemente se acercan a nosotros en un momento en que estamos abatidos. Quizás digan muy poco, si es que algo dicen. Pero una resplandeciente bondad emana de ellas, y donde la oscuridad existía, ahora hay luz o un principio de luz; donde había miedo, hay valor; donde había indiferencia hay amor por la vida.

Estos amigos— o estos maravillosos extraños que encuentra uno en un picnic, o en una lancha salvavidas o en la sala de espera de un hospital— todos esos seres humildes e ignorantes del don que poseen, llevan consigo la bondad y la generosidad de su existencia. Esos, me parece a mí, son los grandes artistas porque practican la más noble de las artes— el arte de la vida misma.

Myles Connolly.

Perfetti, Hernández y Cía. Ltda.

CONCESIONARIOS

ECONOMATO LOTA ALTO

"COMO SIEMPRE A SUS ORDENES"

En sus tres departamentos: Almacén Central, Micro y Emergencia - Atendemos con nuestro característico sistema:

PRECIO FIJO - PESO EXACTO Y ENTREGAS A DOMICILIO SIN COSTO PARA NUESTROS NUMEROSOS CLIENTES

ARTICULOS RECIBIDOS EN EL PRESENTE MES DE SEPTIEMBRE

- Ovaroles de Tusor para Estudiantes en todas las Tallas
- Ovaroles para mecánicos con hebilla y cinturón
- Pantalones de mezclilla para hombres
- Camisas escocesas para trabajo
- Termos de 1/2 Litro y Repuestos para idem
- Medias laban talón oscuro Cobra y Coctail
- Catres de Bronce un gran surtido en Combinados y de Madera
- Somieres, Colchones, etc., con facilidades de pago
- Muebles: Sillas, Aparadores, Roperos y Marquesas de Madera

A LOS SEÑORES CONTRATISTAS Y ENMADERADORES: Ricibimos Serruchos Importados de dientes grandes

Horario de atención: En la mañana de 9 a 12.30
En la tarde de 2.30 a 6 P. M.

Cuentas Corrientes hasta las 5 de la tarde

LA OPINION DE LOTA

LOTA ALTO, SEPTIEMBRE DE 1953.

LA FIESTA DE LA PATRIA

Los países, como los hombres, también tienen corazón. Y horas de glorias y de penas, de grandezas y miserias. Y fechas inolvidables que evocar.

Para el corazón de los chilenos, ninguna fecha repercute más honda y gratamente que la de la Independencia Nacional, que es el aniversario en que están resumidas todas las virtudes de la Patria y es la síntesis de años de luchas y de sacrificios enaltecidos por el amor a la libertad.

Es la gesta de un pueblo vivida en aras de su soberanía.

El esfuerzo y la devoción por las grandes causas son el yunque en que se forja el alma nacional. Y la libertad y la soberanía más se precian y más se admiran, mientras más elevado es su costo en sacrificios y desprendimientos.

De ahí que en este 18 de Septiembre adquieren mayor resonancia los nombres de O'Higgins, Carrera, Manuel Rodríguez y Camilo Henríquez, quienes con su espada, su valor y su talento cimentaron la soberanía de Chile como nación libre e independiente hace 143 años.

Esta gesta de emancipación colocó a Chile a la vanguardia de los pueblos libres del Nuevo Mundo y fué una lección de altivez para la hermandad continental.

En esta hora en que Chile entero conmemora un nuevo aniversario de su Independencia, debemos hacernos un propósito, cual es, el de proseguir la epopeya de los Padres de la Patria, cuidando de sus destinos si no en el campo de batalla, en el frente del trabajo: en la oficina, en la industria y en el campo. Pues de esta lucha cívica en defensa de nuestro porvenir económico, mediante más trabajo, más orden y más producción reside la única esperanza de salir airosos de la actual encrucijada inflacionista que vive el país.

ACTUALIDADES DEL MES

AUTORIDADES PROVINCIALES CONOCEN OBRAS DE MECANIZACION

En breve visita estuvieron en Lota Alto, el señor Intendente de la Provincia Don Bernardo Gesche, acompañado del Comandante en Jefe de la 3a. División de Ejército, General don Julio Urquieta Aráos y del Jefe de la 2a. Zona Naval, Contra-Almirante señor Oscar Larenas Herrera.

En su breve visita pudieron constatar el avance de las obras de mecanizacion de las faenas de extracción del mineral en que está empeñada la Empresa. Como es sabido estas obras se están realizando en los piques nuevos, en donde ya se ven las modernas torres en que irán montadas las cabrias, movidas por poderosas máquinas de procedencia alemana que técnicos de esa nacionalidad, con la cooperación de personal chileno están instalando.

Las autoridades visitantes fueron atendidas por el señor Gerente General don Guillermo Videla Lira, el Administrador General señor Arnoldo Courard y el Sub-Administrador señor Armando Hodge P.

Llevando magnífica impresión de sus observaciones, los visitantes volvieron a la capital penquista en la tarde del mismo día sábado 22 del mes pasado.

COMITE DE FIESTAS PRIMAVERALES

Está sesionando todos los días martes a las 19.30 horas. Las diversas comisiones rivalizan en entusiasmo presentando proyectos, elaborando programas para conseguir el mejor éxito en las próximas fiestas primaverales.

En la multicolor baraja de las esperanzas empiezan a asomar los nombres de las jóvenes que participarán en la lucha por el trono de Reina de las Fiestas de 1953.

Ellas son las señoritas Luisa Parra, Miriam Moscoso, Nilsa Fuentes, Nidia Pastor y otras que pronto se darán a conocer. Saben que aportan su valioso concurso para coronar unas fiestas que llevan un fin de beneficio para diversas Instituciones, y el Comité agradece su cooperación.

PERSONALIDADES DEL GOBIERNO INVITADOS A VISITAR LOTA

Invitados por la Compañía, llegaron en la tarde del miércoles 19 del mes pasado, los señores Guillermo Retamal Vicharat, Abogado Coordinador de Asuntos Sociales de la Presidencia de la República y el Inspector señor Mario Neira Zamorano.

Atendidos por altos jefes de la Empresa, conocieron todas las instalaciones y dependencias, constatando un evidente progreso, tanto en lo que se relaciona con el bienestar de los empleados y obreros, como de las nuevas obras de mecanización que ha encarado la Compañía, de acuerdo con su plan de modernización para poner sus faenas al nivel de las más avanzadas en otros países productores de carbón.

Los visitantes se mostraron bien impresionados, manifestando que esta visita ocular desvanecía la opinión que ellos tenían de estas faenas mineras, ya que con su paseo por todas las secciones y campamentos se habían impuesto de la realidad.

También recorrieron las diversas secciones de la planta de Refractarios Lota Green S. A., imponiéndose del proceso de elaboración y de la importancia de esta industria que produce un material indispensable para el funcionamiento de otras empresas.

Después de recibir especiales atenciones de altos jefes de la Compañía, los visitantes regresaron a la Capital al día siguiente.

BIOGRAFIA DE LA CUECA

Es de origen Morisco. — Ha sido cantada por Poetas y Escritores. — Fué llevada al lienzo por el pintor Manuel Caro. — La estudió don Benjamín Vicuña Mackenna.

Aquí está la cueca bullanguera y picaresca, apresándose para "despercudirse" en estas vísperas del "18", en que se viste con sus mejores ropajes, mientras tañen las guitarras las manos de las chinas de largas y renegridas trenzas y bulle la espumante chicha de Villa Alegre en los firmes y macizos cachos.

La "cueca" es por estos días todo un personaje. No un personaje de leyenda, sino una muestra viva y expresiva del color y la pujanza del huaso chileno, de sus tradiciones, de sus alegrías y de sus proezas.

ORIGEN E INTERPRETACION

El maestro Humberto Allende cree que nuestra cueca o "zamacueca" tiene su origen en la fiesta morisca denominada "zambra", que se celebraba al aire libre.

El folklorista Oreste Plath, en su ensayo "Grafista animalista en el hablar del pueblo chileno", dice que la "cueca es la ficción de una gallina perseguida por el gallo", porque así lo dicen los gestos de los danzarines, y que es probable que el vocablo dérive de "clueca", haciendo alusión al símbolo, es decir, a la gallina clueca.

"Los sones del arpa y de la vihuela se pierden entre los:
Huifa, rendija,
me caso con tu hija,
te rajo el refajo
de arriba hasta abajo..."

La "jarana" arde con la cueca escobillada o de punta y taco, sea allá en el rancho humilde o en la multicolor enramada. Hay tono y color local. La cueca logra cambio de tonalidades de graciu según la zona. Los mineros son hábiles para zapatear con redoble, punteo, escobillado y mudanza".

En sus viajes por el Norte el músico y estudioso don Pablo Garrido ha encontrado que Coquimbo es el puerto donde se baila más la cueca.

La cueca nortina es típica en su fraseología. He aquí una de las tonadas que cantan tonando, que el cachucho está derripiado los derripiadores curados. Echale cachito,
échale luego;
y así los chancheritos
agarran fuego..."

POETAS Y ESCRITORES QUE LA HAN CANTADO

Entre los poetas chilenos que han cantado a la cueca hay varios que cabría señalar en esta nota periodística, pergeñada con la rapidez y premura que son habituales en esta clase de trabajos. Desde luego, recordamos los nombres de Antonio Orrego Barros, Víctor Domingo Silva, Carlos Prendes Saldías, Jerónimo Lagos Lisboa, Juan Aguirre Hinojosa (Juan Negro) y Carlos Pezoa Veas, cuyo poema "El embrujo de la cueca", es el más expresivo y el más difundido de todos hasta ahora, donde dice en sus versos iniciales:

"Hay un pacto con el diablo,
que salta de las guitarras,
y que pifia por los dedos
gordos de las cantadoras:
"Debajo..., debajo de un limón
[verde,
dicen las voces altas,
¡canta la cueca!"

Los escritores, igualmente, han dedicado hermosas páginas a nuestra danza popular: como Mariano Latorre, Antonio Acevedo Hernández, Joaquín Edwards Bello y Luis Durand. Este autor, en su "Interpretación de la cueca", dice:

"La cueca es eminentemente campesina. Su raíz está en la tierra y su fuerza pasional arranca del hombre que vive junto a ella. Las palabras de sus canciones tienen fragancia de manzanillón y de poleo. La cueca adquiere su más alto prestigio y lozanía junto a las parvas rubias o bajo la noble elegancia de los robles coposos donde juega el viento dorado por el sol. Hay que ir al campo para apreciarla en todo su sabor auténtico y típico, para gustarla, por mejor decir, entre el aroma incitante de un guiso criollo, el tintinear de unas espuelas bien templadas y una voz de mujer cuya emoción se lleva el viento de una tarde campesina."

LOS QUE LA HAN ESTUDIADO

Entre los musicólogos, compositores, historiadores y folkloristas que se han preocupado de su estudio habría que citar a Eugenio Pereira Salas, Pablo Garrido (autor de una "Biografía de la Cueca"), Oreste Plath, José Zapiola, Carlos Lavín, Carlos Isamitt, Jorge Urrutia B., Filomena Salas, Alfonso Letelier, María Luisa Sepúlveda, Adolfo Allende, Humberto Allende, Benjamín Vicuña Mackenna, etc.

Como profesora de danzas araucanas y populares, se ha distinguido doña Emilia Garnham, que ha estudiado la cueca en sus diferentes manifestaciones y expresiones zonales.

Entre los pintores, el más popular de todos es Manuel Caro, autor de su famoso cuadro "La Cueca".

Como intérpretes, ahora, citaríamos a los conjuntos de Los

Cuatro Huasos, Los Quincheros, Los Provincianos, el dúo Rey-Silva, Elena Moreno, las hermanas Loyola, Derlinda Araya, Marta Pizarro, dúo Garrido-Molina, dúo Bascuñán Riquelme, Víctor Acosta, Raúl Gardy, Esther Martínez, hermanos Vergara, Los Curicanos, Los Huasos Chilenos, Los Huasos de Fichidegua, orquesta folklórica chilena, Las Cuatro Huasas, Chilote Campos, etc.

LA CUECA MAS BONITA

Una de las cuecas más hermosas y clásicas que figuran en el cancionero criollo es "La Rosa con el Clavel", recogida en Chochán por Rosa de Romero y que damos a continuación, según una versión de José Letelier Llona, (tomada del folleto "Chile"), publicado por el Instituto de Extensión Musical).

"Mi vida, la rosa, la rosa con
[el clavel,
mi vida, hicieron un juramento,
mi vida, hicieron un juramento,
mi vida, y pusieron un testigo,
mi vida, a un jazmín y a un
[pensamiento,
la rosa con el clavel.
No me tires con rosas,
que tiene espinas,
tírame con violetas,
que son más finas.
No me tires con rosas
que tiene espinas,
tírame con violetas,
que son más finas.
No me tires con rosas
mi vida, que tiene espinas,
Que son más finas, si;
rosa con dalia,
adónde irá mi negrita, mi vida
que yo no vaya.

Anda rosa con dalia,
que yo no vaya..."

G. M.

Chile: sus aborigenes y...

(VIENE DE LA PRIMERA PAGINA)

jefe que encabezaba la tribu a la cual acababan de llegar, y así tenemos hoy la designación de Panamá, Bogotá, Popayán, etc., dadas a las porciones de terrenos en las cuales mandaban los señores o caciques del mismo nombre. Y una cosa enteramente análoga ha sucedido entre nosotros, en que, por ejemplo, los caciques Cachapaul, Tintilica, Engol, etc., han legado su nombre a los territorios que disfrutaban a la época de la conquista española.

Consta, pues, que en un período de la denominación indígena de la América del Sur, las designaciones geográficas no eran corrientes, y que, por tanto, han sido los primeros los españoles los que en casi la totalidad de los casos enseñaron a distinguir los valles, los ríos, los pueblos. Según esto, parece que de aquí debe deducirse que en el imperio de los incas, en la época que nos ocupamos, el país que ahora llamamos Chile, o al menos la porción de él ejercitados dominaron, no figuraba con su nombre actual.

Ahora si se acepta la opinión que fuese Almagro quien encontrara establecido en el valle de Aconcagua un cacique señor de la comarca que diera su nombre al resto del territorio, creemos igualmente que no es difícil desvanecer esta suposición, y que, en todo caso, destruye la aseveración estampada por Garcilaso. En efecto, si de ese cierto que ya siglo y medio antes de la primera tentativa española de conquista, vivía en el valle central un cacique llamado Chili, lo que sabemos en el régimen de sucesión en el mando y hasta en el nombre de los jefes indios, demostrarían claramente que ese título no pudo trasmitirse de generación en generación en el largo transcurso de ciento cincuenta años.

Pero el triunfo de los historiadores de don Diego de Almagro contra Garcilaso no puede ser de larga duración. Conviene a este propósito insistir en una circunstancia que nos parece ha sido poco notada.

Cualquiera que haya hojeado las obras que refieren la historia de la conquista por los españoles, habrá podido convencerse que de ordinario han sido bastante limitadas las noticias consignar en sus escritos los nombres y las hazañas de los caudillos indígenes. Leochegol, de quien tendremos ocasión de hablar más adelante y Michimalonco, en los primeros tiempos dan bastante razón de nuestro aserto. ¡Con cuánto más fundamento podría, pues, esperarse que nuestros cronistas, que han sido en este orden verdaderamente escrupulosos y hasta minimos, nos hubieran dado detalles o consignado un hecho cualquiera en la vida de este cacique Chili! Y sin embargo, esas páginas permanecen mudas, y ni el más ligero indicio notamos de que se supone de haría influencia y señorío ha llegado hasta nosotros.

No puede negarse que la excursión hecha a nuestro territorio por Diego de Almagro, no ha sido bastante detallada hasta ahora; pero su proximidad a la efectuada pocos años más tarde por Valdivia y el haber venido en la última, varios de los aventureros que acompañaron a aquel caudillo, mantienen en toda su fuerza la creencia que acabamos de enunciar.

Por eso, sin duda, el juicioso Diego de Rosales, comprendiendo los anacronismos que envolvían las dos opiniones de que nos hemos ocupado, desechó la idea de existencia de un cacique nombrado Chili, ya fuese en los tiempos de Viracocha o en los días de Almagro, y sostuvo que era natural tener por más cierto que la existencia de aquel caudillo, debía colocarse en la época de la entrada de los capitanes del inca al valle de Aconcagua, el cual cacique agregaba, se llamaba Tili, y corrompiendo el vocablo los del Perú, que son fáciles en corromper algunos, le llamaban Chilli o Chili, tomando toda la tierra el nombre de este cacique. Y así, añade, que marchando del Cuzco, después a la conquista de este reino, el adelantado don Diego de Almagro se encontró en la provincia de Tarija con los capitanes y gente del Inca, que ignorando su desastrada muerte, conducían el tesoro anual de estas provincias y el oro que le tributaban, y que preguntándoles de donde venían, respondieron, de Chili, y los españoles educaron el nombre de esta pronunciación, que es diferente en algunas de la de los indios, y llamaron a esta tierra Chili. Aunque lo más cierto parece que los indios del Perú, mudaron la pronunciación del nombre Tili en el de Chili, por cuanto les sonaba mejor y era más conforme a su lengua general. (1)

Conviene por el momento tomar nota de la aserción del erudito historiador jesuita, que, como vemos, atribuye a los capitanes de los incas la consagración primera del nombre cuyo origen tratamos de averiguar, porque según se notará, es lo que aparece como más probable de la inducción de la historia. Sentado este antecedente, sigamos con la enumeración de otras varias hipótesis que se ha enunciado para resolver el problema que llevamos entre manos. Nada sea para variar la diversidad de pareceres a que siempre se ha prestado un asunto difícil de esclarecer, y que se oculta, como tantos otros de su especie, en la oscuridad de tiempos remotos.

Tanto el padre Febres, como el historiador don Pedro de Córdova y Figueroa, nos informan que en los años pasados no faltó quien discurriese que el nombre de Chile derivaba del de una planta llamada Chilca (mentalmente trili, o sea el xantornus cayenensis), idea que el abate Molina acogió con calor en su tratado de Historia Natural, y que don Vicente Carvallo ha calificado de "ridícula".

Hay otros que con más juicio se han preguntado si no sería posible explicar el origen del nombre de Chile por la traducción que le corresponde en la lengua quichua, "frío".

¿No podría deducirse de aquí, han dicho algunos, que los peruanos acostumbrados al calor de sus valles tropicales, llamasen Chili a esta región por la nieve de sus cordilleras, como llamaron chiriguanos a los habitantes de la altiplanicie de Bolivia? Mas, según observa con mucha razón el viajero Frezier, las nieves de los Andes se extienden desde la extremidad norte del continente a las regiones australes, y mal podría convenir la designación de frías a las localidades de la parte norte y central de este país.

Pero la verdad es que en el idioma quichua existe la voz Chili (2).

(1) Bien sea que se suponga que los peruanos o los españoles cambiasen el nombre primitivo del referido cacique Tili, ambos extremos nos parecen igualmente posibles, porque de una parte, la voz Chili es frecuente en el idioma quichua, y por otra, la diferencia entre la pronunciación de Tili en la lengua araucana y Chili en la nuestra, es más aparente que real. Es muy probable que la verdadera ortografía de Tili es Thili.

"Como enseñan los curiosos eruditos, al decir de Rosales, conservada por entero en el nombre del río que baña a Arequipa y un pueblo indígena del valle de Casma, y como muchos otros en diversas localidades del antiguo imperio de los incas. El mismo autor a que nos referimos, observa que el general que por orden de Atahualpa, prendió al capitán soberano Huáscar, se llamaba también Chili, cuchima. En nuestro propio territorio existen varios puntos como Chillihue en Caupolicán, Chile-Cauquen en la Ligua, etc., y hasta la denominación primitiva de Chiloé (Chilihue), en las cuales figura el vocablo Chili.

Debemos pues, deducir de aquí que Chili es un vocablo que puede atribuirse propiamente al idioma peruano, cuyo significado verdadero, "lo mejor de una cosa", explica perfectamente la frecuencia con que ha sido empleado tratándose de lugares, así como se explica que llegara en otros tiempo hasta nosotros por la conquista de los incas. Por tanto, concluye Rosales, no tiene nada de extraño que las huestes peruanas que arribaron al valle de Aconcagua, después de haber atravesado regiones más o menos estériles, admiradas de su fertilidad y hermosura, lo llamasen Chili.

Además, cuando se consideran las cantidades de oro que siempre produjo ese valle, de las famosas minas de Talgua, hasta en los tiempos de Pedro de Valdivia, hasta el moderno Catapilco, se explicará todavía con más facilidad por qué los capitanes del inca llamaron aquella región "la flor y nata de la tierra", como que ella les había de suministrarles, a costa del sudor de los vencidos, el precioso metal que aumentaría el tesoro de sus reyes. "Habían llegado a oídos de Almagro, dice uno de nuestros historiadores, las famas de las grandes riquezas de Chile y de las grandes sumas que se enviaban al inca Huayna-Capac. Este fue uno de los principales motivos de su viaje". Y por cierto que cualquiera de los indios que encontró en Copiapó, que llevaban desde el lejano Mediodía, aquel tributo en barras de dorados reflejos, elevando los ijares de su caballo, no se detuvo hasta plantar sus tiendas en el valle de Chile.

Molina hace notar, combatiendo indirectamente la opinión que acabamos de enunciar, que los araucanos designaron siempre todo el país con el nombre de Chile-mapu, esto es, tierra de Chile, así como declaran que en su lengua es la de Chilidugu, esto es, lengua de Chile. Pero esta objeción es fácil de desvanecer si se considera que no poseemos monumentos de ese idioma anteriores a la conquista española, y a que el valle de Aconcagua fué en lo antiguo un centro bien poblado e importante, de que es fresco encontrar ejemplos, en que una designación lugareña se aplica a vastas porciones del territorio, cual lo conoce la generalidad de los escritores, aplicando especialmente esta doctrina al nombre de Chile. Como reminiscencia y prueba práctica de semejante modo de proceder en los hábitos del pueblo, basta recordar lo que aun suele suceder entre nosotros en que se dice, por ir a Santiago, "ir a Chile".

Aceptado, pues, el principio que los soldados de los incas aplicaron (y preciso es convenir que con propiedad), el calificativo de Chile a las regiones de Aconcagua, es de una importancia secundaria esclarecer, si llamaron de ese modo al valle mismo o al río que lo baña. Pudo también suceder que dijesen el río de Chili, por la corriente que atraviesa aquellos terrenos, y el hecho es que al de Aconcagua aun se le marca en los mapas con el nombre de Chile. Suponiendo todavía que la etimología de esta voz atribuida por Rosales a eruditos en la lengua quichua, sea una pura fantasía, siempre quedará subsistente el hecho de haberse llamado Chile, no importa para nuestro objeto cuándo ni por quiénes, un valle o un río, y no el supuesto cacique a que se han referido tantos autores. Nosotros asentimos, por lo tanto, plenamente a la conclusión a que arriba don Pedro Mariño de Lovera, cuando dice, que por ser el valle de Chile el último a que los españoles llegaron, salió la voz por toda la tierra del Perú que Almagro venía a Chile, "y de aquí es que se le ha quedado hasta hoy este nombre a todo el reino, llamado el de Chile, habiendo sido antiguamente nombre de un valle particular"; pensamiento que completa don Vicente Carvallo y Goyeneche al expresar que "el río de Aconcagua, que fertiliza los valles de sus riberas hasta su embocadura en el mar, de tiempo inmemorial se llama Chili, y dio su denominación a las llanuras de Quillota, de donde se llevaban a la ciudad del Cuzco, gruesas cantidades de oro, que generalmente se decía iban de Chile, y a mi ver de este principio, vino que los españoles diesen este nombre a todo el país, mudando la i en e".

J. T. M.

(2) A pesar de la aserción del ilustrado jesuita castellano, el padre González Olguín en su Arte General, Lima 1609, sólo traduce la voz Chille por una provincia, y Tschudi en su libro Der. Kechua Sprache, no la menciona ni con esa ortografía, ni con la de Trhili (que sería la genuina, según el señor Vicuña Mackenna), ni con ninguna otra.

CIRCULO ODONTOLOGICO DE LOTA

COLEGIO DE DENTISTAS DE CHILE

Dr. Enrique González R.
Caupolicán 334
Teléfono 44.

HORAS DE ATENCION:
Martes, Jueves y Sábado de 9 a 12 A. M.
Lunes, Martes, Jueves, Viernes y Sábado de 3 a 8 P. M.

Dr. Raúl Copaja G.
Arturo Prat 21

HORAS DE ATENCION:
de Lunes a Sábado de 9 a 12 A. M.
Lunes y Jueves de 3 a 7 P. M.
Martes y Viernes de 3 a 8 P. M.
Miércoles y Sábado, atención exclusiva de Niños, de 3 a 6 P. M.

Dr. Eugenio Herrera E.
Cousiño

HORAS DE ATENCION:
de Lunes a Sábado de 9 a 12 A. M.
de Lunes a Sábado de 2½ a 5 P. M.

Dr. Humberto Trabucco
Comercio 731
Edificio Laurie

HORAS DE ATENCION:
9 a 12.30 todas las mañanas
Martes, Jueves y Sábado 14 a 20.30 horas

Dr. René Yaeger A.
Hospital Lota Alto

HORAS DE ATENCION:
de Lunes a Sábado de 10 a 12 horas
Lunes, Martes, Jueves y Viernes de 2½ a 7 P. M.

VINOS y LICORES

De las mejores marcas del país a precios rebajados que no admiten - -: competencias :- -

HAGA SU PEDIDO HOY MISMO

- - -: Y será :- - - atendido y despachado a su propio domicilio

A comerciantes Precios Especiales

Galvarino 170 - Fono 26 - Casilla 99 - LOTA

ALUMNOS DE LA ESCUELA DE ARTES Y OFICIOS VISITARON DIVERSAS DEPENDENCIAS DE LA CIA.

Gratamente impresionados regresaron después de recorrer el Parque, las instalaciones mineras y la Planta de Refractarios

En rápida visita llegó una delegación estudiantil de la Universidad Técnica del Estado, formada por 31 alumnos de los últimos cursos de Química, Electricidad y Metalurgia, a cargo de los profesores señores Hugo Novella M., Mario Saavedra y Juan Pinto.

La mañana del Miércoles 12 fué favorecida por un magnífico sol, después de varios días de continuas lluvias. Esta circunstancia favoreció la rápida visita de los jóvenes estudiantes que acompañados por empleados designados por la Administración los guió por las diferentes secciones de trabajo que más les interesaba conocer, terminando sus visitas en la planta de elaboración de ladrillos refractarios de la Sociedad Lota Green S. A.

La Administración les ofreció un almuerzo y su última visita fué al Parque de Lota, paseo del que todos tenían hermosas referencias. Aunque en este tiempo el Parque no hace con el esplendor de la primavera y verano, los visitantes manifestaron que en realidad era un sitio digno de conocerse.

Al despedirse, el jefe de la Delegación señor Hugo Novella nos dijo lo siguiente:

En nombre de la Delegación, y por medio de estas páginas, agradezco las exquisitas atenciones que nos ha brindado la Administración.

La impresión que nos llevamos es que el progreso no tiene pausa en este mineral y como consecuencia directa los alumnos llevan magníficos conocimientos de las diferentes secciones que visitaron.

Nos impresionó elocuentemente la manifiesta preocupación del Departamento de Bienestar para con el personal que sirve a la Compañía. El Casino Obrero, las hermosas piscinas de natación, las modernas construcciones indican claramente que a los dirigentes no sólo le interesa los índices de producción, sino que procurar una existencia decente y llevadera a sus colaboradores. Por todo muchas gracias.

En el tren de 17.30 horas regresaron a Concepción para llevar a efecto otra visita a las plantas de Huachipato.

La Delegación Estudiantil posa para nuestro informativo al salir de su visita al Casino para Obreros

UNA ANECDOTA

En su visita al Parque, los estudiantes pasaron frente al invernadero donde se conservan diversas plantas exóticas. Una de éstas es el árbol del pan. El "cicerone" les señaló el famoso árbol, todos se sorprendieron para verlo. Uno de ellos dijo: ¿Por que le llamarán el arbol del pan?

Surgió una voz que dijo: ¿Ves esos frutos macizos, que tiene?

—Claro que lo veo.

Bueno, si tú pasas por debajo, ¡PAM!, en la cabeza...

Hubo un silencio y después vino una explosión de risa.

DON DARIO SALAS

Profesor chileno, nació el 9 de Mayo de 1881, en la ciudad de Imperial.

Fué Profesor en el Instituto Pedagógico en dos cátedras: Castellano y Francés.

En 1904 siguió sus estudios y se fué a la Universidad de New York (EE. UU.) y se graduó en 1907 en Pedagogía, llegando a ser Profesor de Pedagogía de las Escuelas Normales de Chile.

En 1918 fué nombrado Director General de Instrucción Primaria.

Entre sus libros se cuentan "*La Educación en Norteamérica*", publicado en 1908; "*El Proceso Educativo*", en 1914 y "*El Problema Nacional*", en 1917. Estos libros, sobre todo "*Problema Nacional*", contribuyeron a la dictación de la Ley de Instrucción Primaria Obligatoria que lleva el Nº 3654, dictada el 26 de Agosto de 1920 y que dice lo siguiente:

"Que la Educación Primaria chilena es gratuita, obligatoria y laica". Era entonces Presidente don Juan Luis Sanfuentes y Ministro de Educación don Lorenzo Montt y Director General de Educación Primaria don Darío Salas.

Según esta Ley "todo niño de 9 a 13 años de edad está obligado a asistir a lo menos a los cuatro primeros años de la Escuela Primaria, bajo pena de castigo para los padres o apoderados si no se cumple".

La Ley creaba escuelas para adultos para que puedan asistir a clases empleados u obreros, y a las Escuelas Vocacionales que tienden a formar niños y niñas aptos para perfeccionar después cualquier oficio.

Desde hacía mucho tiempo se venía luchando por esta Ley que vendría más tarde a disminuir el tanto por ciento de analfabetos.

HACHEVE.

Sastrería

"ORTEGA"

Ofrece - mbos sobre medidas en un gran surtido de Telas para verano, desde $ 3.500 -

GRANDES FACILIDADES DE PAGO

Aníbal Pinto No 130 - LOTA

Novedades "MARIHU"

CENTRAL DE RADIOS

PEDRO AGUIRRE CERDA 892 - LOTA

Viva conforme a sus gustos confiando a nuestra Experiencia la comodidad de su Hogar

Novedades "MARIHU" ofrece:

RADIOS:
Philco
Philips
Zenith
Standart Electric
General Electric
Espey
Guelrad

REFRIGERADORES:
Philco
Internacional
Humbolt

Cocinas a parafina
Bicicletas Centenario
Ollas a presión
Secadores automáticos
Enceradores-aspiradoras

Novedosos diseños, Calidad, tonalidad, técnica, garantía, Construcción ultra moderna. Amplios Créditos. Hechos para tocar mejor. Mayor duración.

LAVADORAS:
Thor
Mieles
Hoover

Vendemos artículos de reconocido prestigio técnicamente garantidos. Atención inmediata.

C. I. C.---
Marquesas
Catres de Bronce
Catres Cromados
Sommieres
Colchones

ESTANTES - CAMAS - "CEMBI"

Demostraciones a domicilio: FONO 62 - LOTA

NUESTROS CREDITOS SON AMPLIOS Y SIGNIFICAN UN COMPROMISO ENTRE AMIGOS

REPRESENTACIONES: Cía. Gas de Concepción
Platex Ltda.
Escobar Williams
Radios Philco - Coronel

La mejor atención personal y técnica al servicio del distinguido público de Lota

PEDRO AGUIRRE CERDA 892 - LOTA

Buen resultado alcanzó la Kermesse del Centro de Cooperación Rotaria

Coronada con un resultado halagador resultó la kermesse que organizaron las damas del Centro de Cooperación Rotaria, efectuada en los salones del Casino de Empleados el Sábado 1º del pasado mes de Agosto.

A continuación se da a conocer la lista de los premios de la rifa corrida esa noche y los nombres de personas y firmas comerciales de Lota que donaron especies para este beneficio que favorece en su mayor parte a la juventud estudiantil.

La Directiva nos encarga agradecer la valiosa cooperación de todas las personas que con su presencia o con donaciones contribyeron al magnífico resultado de esta fiesta con fines sociales.

LISTA DE DONANTES

Cía. Carbonífera e Industrial, Casa Leal, Casa Selman, Casa Roa y Vivallo, Casa García, Casa Samur, Farmacia Robles, Librería Moscoso, Zapatería Lamas, Zapatería La Bota Verde, Farmacia Torres, Casa Ramos, Casa Garrido Hnos., Mercería La Chilena, Sastrería Fonseca, Joyería Guzmán, Casa Díaz, Imprenta Díaz, Casa Bamby, Zapatería La Estrella, Tienda La Campana, Casa Víctor, Alfredo Torres, Pastelería Lucerna, Domingo Sanhueza, Casa Sabat, Casa Chic, Casa Ronic., Casa La Economía, Casa Parra Hnos., Casa Burgos, Casa Victoria, Casa Soto, Casa Londres, Camisería Ramses, Zapatería Suazo, Ferretería Neira, Zapatería La Venus, Sastrería Arriagada, Zapatería Imperio, Paquetería La Porteña, Tienda La Fama, Pastelería La Central, Paquetería El Faro, Alarcón y España, Casa Halabi, Mercería El Candado, Botica La Salud, Carrasco y Salas, Pastelería Nápoles, Carrasco, Colegio del Niño Jesus, Hotel Comercio, Restaurant El León, Restaurant El Gallo, Srs. Humberto Laurie O., René Ormeño, Benito Giralt, Renato de la Parra, Andrés Oportus, Juan Oportus, Almacen El Sol, González Hnos., Fresia Pinto, Evaristo Opazo, Orosmán Contreras, Thelma de Avila, Elisa Torres, Juan Zapata, Edith Mendoza, Olga Hermosilla, Benjamin Freire, Nicolás Delgado, Delia Fernández, Alfredo Oportus, Ernesto Arriagada, Almacen Aníbal Pinto 136, Antonio Muñoz, Aurora vda. de Vidal, Olga España, Adriana Gutiérrez, Uberlinda Zambrano, Roberto Sandoval, José Ramírez, Mario Figueroa, Palmira Cabrera, Olga de Lazo, José Fuentes, José Contreras, Nora E. Paz, Mercedes Ceballos, Camelio Valle, Panadería Cichero Hnos., Panadería Central, Guillermo Negrete, Daniel Retamal, Recaredo Figueroa, Carlos Arzaeda, Rosa de Erices, Emelina de Alarcón, Manuel Alveal, Manuel Rojas, Claudina Clark, M. de Garrido, Cristina de Valenzuela, Catalina Mendoza, Adriana de Neira, Carlos Duarte, Sres. José Enhardt, José Marcos Toro, Juan Valdebenito, Telemaco Ríos, Anselmo Arroyo, N. Martínez, Juan de Dios Díaz, Manuel España, Alberto Vivanco, Eduardo Torres, Víctor Zapata, Baldomero Bizama, Srta. Amelia Leiva, Manuel Salgado, Juana Arbulú y Berta Espinoza.

FAVORECIDOS CON PREMIOS DE LA RIFA

1.—Un delantalcito de niñita, Gonzalo Menéndez, Botica Verde, Coronel, Nº 34.

2.—Un juego 12 tazas café, Graciela de Alamos, Nº 114.

3.—Un par medias Nylon, Renato Mardones, Pab. 26/4, Nº 778.

4.—Un frasco de Colonia, René Ormeño, Nº 382.

5.—Dos discos, Cap. Nicolás Salazar, Nº 1153.

6.—Un viejo Pascual, María Cecilia López, Squella 9, Nº 19.

7.—Zapatillas de goma, Salvador Lamas, Nº 928.

8.—Seis copas de cristal, Luz Irene Fuentes, Subcomisaría, Nº 71.

9.—Un par zapatitos de guagua, Leonor Jara (Pensión Gallo), Nº 870.

10.—Un viejo Pascual chico, Norman Bull, Nº 1078.

11.—Un par zapatillas levantarse, Lina Trabucco, Nº 544.

12.—3 pañuelos y 1 jabonera, Emiliano Maraga, Nº 1130.

13.—Un cinturón para caballero, Julio Carrasco (Seguro Obrero), Nº 1082.

14.—Un atorrante de cerámica, Isabel de Mussy, Nº 188.

15.—Un par de suspensores, Eduarda de Ríos (Maestranza), Nº 647.

Señora Geraldina de del Río, esposa del Sr. Rolando del Río, que con el No. 55, se ganó la máquina "Sigma".

16.—Una olita aluminio, Rigoberto Ulloa, Nº 654.

17.—Una corbata, Dolly Irarrázaval, Nº 654.

18.—Una tetera de mayólica, Gastón Ramírez (A. Cerda 227), Nº 567.

19.—Un juguete plástico, Avelino Guzmán (Pab. 140/16), Nº 818.

20.—Un reloj despertador, Dr. Pinaud (Schwope), Nº 460.

21.—Una billetera, Sr. Robertson Jr., Nº 407.

22.—Una bombonera mayólica, Graciela Sanhueza (Galv. 267), Nº 206.

23.—Un chaleco de señora, Manuel España (Club Social), Nº 864.

24.—Una bombonera de cristal, Lina Trabucco, Nº 1189.

25.—Un porta retrato cerámico, Adriana Cichero, Nº 1171.

26.—Un cuadro de cerámica, Prima Chela de Ruiz (Concepción), Nº 1076.

27.—6 vasos de cristal con bandeja, Nº 381.

28.—Una panera, Mónica Díaz (Galvarino 163), Nº 207.

29.—Una vestidito y un baberito, Mónica Delmo, Nº 516.

30.—Un estuche con 6 ceniceros, Jorge Arredondo (Pab. 43/557 Ban.), Nº 609.

31.—Una corbata, R. Bosshart (T. Matthews), Nº 112.

32.—3 ceniceros, Carlos Mena (8º Comisaría), Nº 463.

33.—Una lámpara de velador, Armando Hodge, Nº 126.

34.—Una corbata, Alfredo Torres (P. A. Cerda 601), Nº 1026.

35.—Una chaqueta Pecos Bill, Ernestina T. Delgado (Serrano 799), Nº 356.

36.—Una violetera de vidrio, Olga de Molinet, Nº 950.

37.—Un mantel, Inés Flores (Duhart 288), Nº 304.

38.—Una billetera, Dr. Alfonso Ruiz, Nº 490.

39.—Un par zapatillas de tenis, Víctor Fernández (Pab. 7/12), Nº 599.

40.—Un par de medias Nylon, Emilia González (P. A. Cerda 578), Nº 327.

41.—Un par suspensores, Flor Gorrido (Lautaro 197), Nº 442.

42.—Un juego ropa interior, Robertson, Nº 410.

43.—Una toalla, Elvira Navarrete v. de A. (Pab. 21/12), Nº 532.

44.—Una botella Cinzano, Cristina Morales, Nº 950.

45.—Una muñeca, Pepe Rosemberg (Curva Loyola s/n.), Nº 141.

46.—Una botella Champaña, Patricio Cichero, Nº 1157.

47.—Una camisa, Fanor Villanueva (Prof. Coronel), Nº 63.

48.—Una asadera, Anne Kelly, Nº 776.

49.—Una toalla, Juan Espil (Serrano 209), Nº 304.

50.—Dos jarritos de loza, Sergio 54 12 º G., Nº 130.

51.—Una panera, Srta. Faúndes (Adm. General), Nº 768.

52.—Una pantalla, Dr. Molina, Nº 1137.

53.—Una botella de Cognac, José Riquelme, Nº 1177.

54.—Una panera, Margarita Mosalve (Prat 331), Nº 248.

55.—UNA MAQUINA DE COSER "SIGMA", R. del Río (Cousiño 619), Nº 191.

El 132.º Aniversario Patrio de la República del Perú fué celebrado por la Escuela N.º 8

Fué, en solemne ceremonia, bendecido el pabellón que guarda la Escuela. La alumna Clarisa Villalobos fué premiada por su mejor composición.

Profesorado, Jefes de la Compañía e invitados a presenciar el acto de confraternidad.

El Martes 28 de Julio con ocasión de celebrarse el 132 aniversario de la independencia de la vecina República del Perú, la Escuela Nº 8 que lleva su nombre desarrolló un hermoso acto alusivo al hecho histórico.

Dió solemnidad al acto la bendición de la bandera peruana que guarda la Escuela, dada por el Revdo. Padre Alfredo Rodríguez. Este pabellón fué obsequiado por el Club de Leones.

Asistieron en calidad de padrinos e invitados, el Alcalde de Lota señor Humberto Laurie O., Directores del Club de Leones, Presidente del Rotary Internacional, Inspector Escolar, jefes de la Compañía, amigos rotarios de la Escuela, representantes de los diarios y Directores de los planteles educacionales.

Terminada la ceremonia de la bendición, se invitó a los asistentes a un coctel, hablando en esta oportunidad el señor Francisco de Mussy, refiriéndose a los propósitos del Club que preside y que son, entre otros, propender al acercamiento espiritual de los países vecinos y unidos por la cadena andina, como son Chile, Perú y Bolivia.

El señor de Mussy también se refirió a un premio acordado para la mejor composición de la Escuela, con ocasión del aniversario del Perú, que el Club de Leones obsequiara con el fin de que el alumnado participara directamente en esta celebración.

Habló brevemente el Inspector Escolar don Luis Silva, para celebrar y agradecer esta feliz iniciativa. Finalmente habló la Directora de la Escuela, señorita Ester Correa C., para agradecer a cuantos dieron, con su presencia, realce a este significativo acto.

A continuación damos a conocer el programa elaborado para el homenaje a la República del Perú.

1º—Himnos nacionales de Chile y el Perú.

2º—Disertación patriótica alusiva al acto. Srta. Inés Matamala Núñez.

3º—Interpretación de un vals. Alumnas del III año.

4º—Al pueblo peruano. Recitación alumna de VI año.

5º—Plante una mata de rosa. Canción, alumna V año.

6º—Baile peruano.

ENTREGA DE PREMIO A LA MEJOR COMPOSICION

El día 31 de Julio se acercó a la Escuela una comisión del Club de Leones integrada por los señores Copaja, Demangel y Dinstrans, todos miembros del Directorio.

El objeto de la visita fué para hacer entrega a la alumna Clarisa Villalobos del premio donado para la mejor composición. El Dr. Copaja habló para referirse a la amistad y confraternidad americana, y muy en especial a la que se mantiene con las naciones vecinas del Perú y Bolivia, felicitando a la alumna que por su composición se hizo acreedora al premio.

Al retirarse los visitantes el Dr. Copaja hizo entrega a la señorita Directora del Establecimiento de un hermoso banderín de la Institución, como prenda recordatoria de tan hermoso como significativo acto.

El coro de la Escuela No. 8 que actuó en la velada en homenaje a la República del Perú.

CASA "LONDRES"

OFRECE un gran surtido de Novedades para Damas y Caballeros con motivo de las FIESTAS PATRIAS.
En sus vitrinas grandes exposiciones en artículos para Guaguas.

PRECIOS FUERA DE COMPETENCIA

JUAN CONTRERAS - Pedro Aguirre Cerda 702 - Casilla 29 - LOTA

Señor Viajero...

CUSTODIA DE EQUIPAJE

MATTA 370, Frente a la Estación de los FF. CC.

Atiende a toda hora

ABRAHAM CARTES F.

MATTA 370, Frente a la Estación de los FF. CC. — LOTA

Bajo promisorios auspicios ha empezado la organización del Gran Festival de la Juventud

Anticipándose al despertar de la más hermosa estación del año, y considerando el veloz paso del tiempo, personas de buena voluntad y sabedoras de los fines que se persiguen con la realización de las fiestas primaverales, se reunieron con el fin de constituir el Directorio que asumirá la responsabilidad de esta fiesta de la juventud y para beneficio de la juventud.

Nadie ignora el fin que encausa este torneo que se inicia con la lucha electoral para elegir la Soberana que presidirá los diversos actos. En años anteriores se ha podido establecer que estas fiestas cuentan con el valioso apoyo popular, y alentados por este respaldo, las personas que han aceptado una comisión se encuentran ya en plena actividad para cumplir en la mejor forma la misión que se le ha encomendado.

Fiesta en que campea el ingenio, la belleza, la juventud y la gracia tendrá la virtud de encender por sus cuatro costados, el innegable entusiasmo de la familia lotina y será como un florido pañuelo sedeño para despedir un año más que ha de ir a sumarse al archivo de los siglos.

Directorio y Comitées que organizarán las Fiestas Primaverales de Lota de 1953

Preside el Directorio Honorario, don Guillermo Videla Lira.— El Directorio Ejecutivo, don Marco Yerkovic

DIRECTORIO HONORARIO

Presidente, señor Guillermo Videla Lira.

Vicepresidente, señor Arnoldo Courard R.

Directores, señores: Armando Hodge P., Ramón Aravena Lazo, Luis Silva S., Humberto Laurie O., Emilio Muñoz P., Andrés Labatut, David Robertson S., Alfonso Silva C. y René González.

DIRECTORIO EFECTIVO

Presidente, señor Marco Yerkovic N.

Vicepresidente, señor Norman Bull S.

Secretario, señor René Lalanne Molina.

Prosecretario, señor Enrique Koch Gorman.

Tesorero, señor José Villarroel Z.

Directores, señores: Eleuterio 2º Caro T., Francisco de Mussy C., Mariano Campos M., señora Blanca Sáez de Astorga, señoritas Este: Correa y Elba Contreras.

COMITE ELECCION REINAS.—Srs.: Humberto Trabuco, Fernando Pérez, Hugo Rojas, Genaro Moraga, Alfonso Alvarado y señorita Elba Contreras, Guillermo Alarcón, Humberto Jorquera y Rolando Muñoz O.

COMITE VELADA BUFA.—Srs.: Luis Rojas A., Roberto Badilla, Luis Muñiz, Gilberto Gallardo, Pedro Vera, Fernando Rodríguez, señorita Margarita Santos, René Dintrans, Eduardo Wieggan y Raúl Rebolledo.

CANTO A LA REINA.—Sra. Dinka de Villarroel, Enrique Koch P., Mariano Campos M. y Jaime Agulló.

COMITE DE BAILE.—Srs.: Jorge Demangel, Gustavo Morales, Ramón Villarroel, Felipe Solé, José Zemelman, Héctor Horta, Enrique Arévalo y Hans Boyens.

COMITE CIRCO Y DISFRACES.—Srs.: Raúl Copaja, Carlos Duarte, Capitán de Puerto, Capitán Roberto Zamora, Teniente Félix González y Sr. Eleuterio 2º Caro T.

COMITE DE ORNATO.—Srs.: Gustavo Holmberg, Juan Courard, Juan Ramírez Z., Sigifredo Padilla y Gustavo Morales.

COMITE RIFA GRANDE.—Srs.: Héctor Horta U., Mario Morales, Caupolicán Retamal, Teniente Félix González, Srta. Margarita Santos, Milka Fuentes y Silvia Espinoza.

COMITE RIFA CHICA.—Estará a cargo de los miembros de la Unión de Profesores.

COMITE REVISOR DE CUENTAS.

Srs.: Lisandro Benavente y Héctor Horta.

COMITE PROPAGANDA. — Srs.: Florentino Pineda, Fernando Fuentes, Fernando Rodríguez, Víctor Jamillo, Luis Rojas y René Orellana.

Vibrante homenaje tributó a la República de Bolivia la Escuela Superior de Hombres No. 6

Especial relieve alcanzó la celebración del aniversario patrio. - El acto tuvo lugar en el Teatro de Lota Bajo

Con motivo de la celebración del aniversario patrio de la vecina nación del altiplano, la Escuela Nº 6 "República de Bolivia", realizó un acto significativo en el Teatro de Lota Bajo.

En la platea de este teatro notamos la presencia de autoridades, jefes de la Compañía y directores del Club de Leones, del Rotary Internacional, miembros de la prensa y buen número de connotados vecinos.

La sala del teatro ofrecía un magnífico golpe de vista con sus aposentadurías totalmente ocupadas por alumnos y alumnas de los planteles educacionales de Lota Bajo.

A las 10.30 de la mañana se dió comienzo al acto que se realizó conforme al siguiente programa:

1.—Canción Nacional de Chile y Bolivia, cantadas por el coro de la Escuela Nº 6, dirigida por el señor Alfredo Herreros.

2.—"Tres ciudades bolivianas", recitación por el alumno de la Escuela Nº 6, Héctor Utrera.

3.—Palabras alusivas por el Director de la Escuela Nº 6, señor Carlos Vera.

4.—Canción de nuestro folklor a cuatro voces, por alumnas de la Escuela Nº 8, dirigido por la señorita Gualcolda Franco.

5.—"Los negritos", trio bailable y cantado, presentado por la Escuela Nº 11.

6.—"Aquita del cielo", tonada chilena por el coro de la Escuela Nº 11, dirigido por la señorita Gertie García.

Profesorado y miembros del Club de Leones y Rotary Internacional que asistieron al homenaje a la República de Bolivia

7.—Solo de violín, ejecución del señor Rolando Lattes.

8.—El alumno del V año, Francisco Goete, lee su composición dedicada a Bolivia.

Todos los números fueron premiados con cariñosos y prolongados aplausos.

El auditorio se retiró complacido de haber presenciado un acto sencillo pero de alto significado en bien de la confraternidad de los pueblos hermanos.

Alumnos de la Escuela No. 6 República de Bolivia salen del Teatro, donde efectuaron la velada en homenaje a la nación hermana

Mucho éxito obtuvo la Compañía de Comedias Cómicas "Lucho Córcova" en la vecina localidad de Schwager

Buen éxito de taquilla y artístico consiguieron los aficionados teatrales del conjunto que han denominado "Lucho Córcova", ante el público de la vecina localidad de Schwager en donde trabajaron el día Lunes 10 del mes pasado en funciones de tarde y noche.

Pese a las condiciones climatéricas desfavorables se contó con bastante asistencia de espectadores, principalmente en la función de la tarde.

Nuevamente subió a escena la graciosa comedia en dos actos original de René Rubén, titulada "Amador, tú eres Doctor".

Los aficionados, que ya saben de los estimulantes aplausos del público, superaron las actuaciones anteriores, ya sea por la pérdida del temor al público o por que se saben sus roles de memoria.

La comedia fué interrumpida varias veces para aplaudir la oportunidad de los chistes. Personajes sobresalientes fueron Luis Peña en su rol de Don Plácido; Candelario Garrido en el fresco pololo Amador; el enamorado mahometano paquetero don Salantón, interpretado por Raúl Inostroza; la señorita Amelia Aravena en su divertido rol de la tía Cándida; Carmen Villalobos, en su picaresca criada Victoria; siguiendo en méritos Jorge Sepúlveda, en su grave doctor Matta Segura; Blanca Campos, en Esperanza, la hija de don Plácido; la señorita Doris Jara, en su breve rol de doña Zoila Cabeza de Fierro.

El fin de fiesta se vió esta vez prestigiado por las voces del dúo Orlanda y Virginia y el nuevo repertorio de Monikako Herrera, que hizo las delicias del público aduenándose de la escena por casi una hora de continua hilaridad.

Louta Imperio se hizo aplaudir con su gracia y desplante, y así todos los aficionados que dieron realce al programa. El maestro Luengo acompañó con seguridad todos los números de canto.

AGRADECIMIENTOS

Rosa Rosales Pereira expresa sus agradecimientos públicos al Dr. Stevens, domiciliado en Exeter 540, Concepción, por las atenciones médicas que recibió al curarle una grave enfermedad asmática que tuvo durante 15 años. Por tanto recomienda a este médico a todos aquellos personas que sufren enfermedades alérgicas.

¡Siempre a sus gratas órdenes señora!

LOZA - ENLOZADOS - CRISTALERIA - CUCHILLERIA - REGALOS

CASA "ALBERTO DIAZ B."

PEDRO AGUIRRE CERDA 402, Frente a la Plaza de Armas - LOTA

Recorte este aviso y le haremos 5% de descuento en su compra

EL CIRCULO DE MADRES CELEBRO ANIVERSARIO

Asistentes a la reunión social del Círculo de Madres que celebró su aniversario

El Círculo de Madres, perteneciente a la institución femenina "Patria y Hogar", celebró un aniversario más, con un interesante acto artístico cultural, en el que se presentó un cuadro alegórico y se trabajaron simpáticos números de variedades, en la que figuraban canciones, bailables, ejecuciones musicales y recitaciones.

La responsabilidad de esta manifestación artística estuvo entregada a la señora Blanca Aravena de Orellana, quien fué felicitada por el Directorio por el buen éxito alcanzado.

Ofreció el acto la Presidenta señora Graciela de Jara, quien se refirió a la obra realizada en el año y los proyectos que se sustentan para el futuro.

Con una comida ofrecida a los invitados se dió término a esta manifestación social, que ha merecido los más favorables comentarios.

Festival Deportivo y de Variedades ofreció la Escuela No. 4 de Lota

Hermoso aspecto presentó el local del Gimnasio en la tarde del Domingo 30 del mes pasado. Se anunció un festival de variedades y deportivo a un precio popular a beneficio de las Obras Sociales de este plantel educacional, y el público favoreció la iniciativa de la señora Isabel de Concha.

El espectáculo fué agradable, culminando con un movido match de básquetbol entre un equipo Universitario de Concepción y el "Camilo Henríquez" reforzado.

El triunfo correspondió a los locales que después de ir perdiendo recuperaron terreno y se anotaron la victoria por 33 a 31, score que ahorra mayores comentarios, ya que se puede apreciar que el triunfo no fué fácil de conseguirlo.

El público siguió con vivo interés las alternativas del juego aplaudiendo las jugadas de mérito.

Falleció don Juan Bta. Navarro Herrera, antiguo empleado del Depto. de Contabilidad

Sr. Juan Bta. Navarro H.

El 20 de Agosto pasado, a la edad de 52 años, dejó de existir en Lota el antiguo y meritorio empleado de la Compañía, señor Juan Bta. Navarro Herrera (Q. E. P. D.).

El señor Navarro prestaba sus servicios en el Departamento de Contabilidad, habiendo sido primero empleado en el Establecimiento de Curanilahue, desde donde fué trasladado a la Sección Pagos del Establecimiento de Lota en el año 1937.

Su deceso repentino e inesperado conmovió hondamente a sus compañeros de labores y causó un incomparable pesar en todos los círculos y amigos a que era allegado.

La presencia del señor Gerente General y de altos Jefes Administrativos del Establecimiento, y gran número de sus compañeros en sus funerales, demostró elocuentemente la alta estimación que gozaba dentro de la Empresa, en virtud de sus excelentes características como empleado y de sus largos años de servicio.

Damos nuestras más sentidas y sinceras condolencias a sus familiares, a quienes el Destino deparó bruscamente tan amargo dolor.

Columna de la Solidaridad

AGRADECE A SUS COMPAÑEROS

El obrero don Roberto Rozas, del personal de Pique Grande, que desde hace tiempo se encuentra sin volver al trabajo a causa de una enfermedad, agradece a sus compañeros del segundo turno de superficie por el rasgo generoso para ir en su auxilio, con la erogación voluntaria que alcanzó a la suma de $ 505.—

AGRADECE GESTO DE SUS COMPAÑEROS

Don Genaro Cahas Riffo, que por efectos de una enfermedad no ha podido trabajar, agradece el gesto espontáneo de sus compañeros de trabajo que le erogaron la suma de $ 335.— que ha venido a aliviar en parte su situación económica.

AGRADECIMIENTOS A DOS MEDICOS

Don Desiderio Olate Santibáñez, solicita agradecer públicamente a los médicos del Hospital de la Compañía, señores Oscar Espinoza L. y Alfonso Molina M., por la feliz intervención quirúrgica a que fué sometido para recuperar su salud seriamente amenazada.

Hace extensivos sus agradecimientos al personal del Establecimiento, como así también a los señores Alfonso Alvarado y Humberto Laurie O., por las atenciones que de ellos recibiera durante su hospitalización.

GRAN OCASION VENDO:

TRES TERNOS.
UN ABRIGO GABARDINA.
UN TRAJE SEÑORA.
UN CATRE.
UN CATRECITO.

TRATAR: Pedro Aguirre Cerda N.º 259 — LOTA

SERVICIO DE PEDIATRIA

El médico pediatra atiende en la consulta de la Gota de Leche a los hijos de los señores Empleados de 11 a 12 A. M.

Las llamadas a domicilio deben ser formuladas al Hospital, o al propio Dr. Alfonso Délano, antes de las 19 horas. Las personas que deseen los servicios del Dr. Délano, después de la hora indicada deberán pagar la tarifa correspondiente de $ 200.—

Zapatería "LA POPULAR"

HUMBERTO LAURIE OLIVEIRA

CELEBRE DIGNAMENTE LAS FIESTAS PATRIAS CON CALZADO DE LA ZAPATERIA "La Popular"

Aproveche sus magníficas oportunidades

ZAPATOS:

Para Damas, Caballeros y Niños

Barrida total a los más Bajos Precios

Saber Comprar es saber Lucir un Buen Calzado

¡ Deténgase . . . ! A observar Nuestras Vitrinas - Le Conviene

ZAPATERIA "LA POPULAR"

Humberto Laurie Oliveira - Pedro Aguirre Cerda 773 - LOTA

Venta Especial del Año en Homenaje a las "Fiestas Patrias"

Casa "GARCIA"

PEDRO AGUIRRE CERDA 499 - LOTA

Todo a precio de Fábrica

Las Principales Ofertas:

PAÑOS, LANAS, GABARDINAS, CASIMIRES, ASTRAKANES, SEDAS, POPELINAS, ALGODONES EN GENERAL

CABALLEROS: CONFECCIONES "VESTEX" - ABRIGOS, TERNOS, AMBOS, VESTONES, PANTALONES - SURTIDO PERMANENTE.

Llegó la Nueva Remesa en Sombreros de Lana y Fieltro - Siempre los Ultimos Modelos - Agente de Máquinas de Coser "SIGMA" - Próximamente Nueva Remesa

NOTA: Al hacer sus compras consulte a "CASA GARCIA"

EFICIENTE Y SILENCIOSA OBRA EDUCACIONAL PRODIGAN LOS PADRES ASUNCIONISTAS DE LOTA

Desde el año 1905 trabajan estos religiosos en pro de la educación Primaria y Secundaria del pueblo de Lota

Casi medio siglo llevan trabajando en forma tesonera y silenciosa, los religiosos de la Orden Asuncionista, establecidos en el pueblo de Lota.

Innumerables son los alumnos que han pasado por las salas de clases del antiguo Colegio San Juan y muchos de esos niños que recibieron la sólida educación que imparten estos religiosos, son en la actualidad destacados profesionales, contándose entre ellos médicos, abogados, ingenieros, militares, sacerdotes y hasta varios profesores de universidades. También buen número de empleados de la Compañía que tienen puestos de responsabilidad recibieron en este plantel educacional su preliminar formación.

Es realmente admirable la obra que vienen realizando los Padres Asuncionistas, que tiene su fecha de partida en el ya lejano año de 1905. Mayormente es, si se considera que sin subvenciones extraordinarias ha podido mantenerse, sin quebrantarse el propósito de bien social perseguido, para beneficio de los padres que aspiran a dejar un legado de instrucción y educación a sus hijos.

Padres Asuncionistas, Profesores del Colegio San Juan, de Lota

res, por las señoritas Anaclisia Aburto, Julia Benavides, Inés Valencia y señora Delfina Aburto de Benavides.

Desde el presente año, el Colegio San Juan cuenta con primero y segundo año de humanidades, instrucción gratuita en favor de los jóvenes Bernat, Conan Malejacq, Raúl Rodríguez y Tomás Vera y García.

Es indudable que para que el Colegio San Juan continúe en su labor educacional, se precisa del respaldo del pueblo de Lota por medio de sus autoridades y de todas las personas que sepan apreciar en su justo valor la tarea tan significativa y valiosa que se han impuesto los Religiosos Asuncionistas.

Alumnos de los cursos de preparatoria que reciben educación en el Colegio San Juan

El Colegio cuenta con cursos hasta 6º año de preparatoria, servidos por un cuerpo de profesores abnegados y eficientes, compuesto, además de los Revdos. Padres profesores que deberán seguir estudios superiores. El profesorado de estos cursos es el siguiente: Revdo. Padre Luis Alfredo Rodríguez Márquez, Revdos. Padres Pedro Solans

Movimiento de Fondos de Ahorros de Obreros y Empleados de la Cia. Carb. e Ind. de Lota

Número de imponentes y monto de los descuentos para el Fondo de Ahorro de Empleados y Obreros, correspondiente al mes de Julio de 1953.

EMPLEADOS	Nº imp.	Valor
Administración General	3	$ 5.500.—
Sub-Administración	6	1.450.—
Bienestar y Escuelas	8	4.800.—
Hospital Lota	6	2.950.—
Población	1	250.—
Embarque de Carbón	1	200.—
Almacen de Materiales	5	2.850.—
Cerámica	5	3.300.—
Depto. de Minas	1	2.000.—
Preparación de Carbón	1	1.000.—
Pique Grande Arturo	5	3.750.—
Chifión Carlos	6	5.100.—
Pique Alberto	5	4.800.—
Pique Carlos Cousiño	3	2.300.—
Ferrocarril Interno	5	2.500.—
Depto. de Electricidad	6	5.200.—
Maestranza	4	1.500.—
Maquinaria	15	11.400.—
	86	$ 60.850.—

OBREROS	Nº imp.	Valor
Pique Grande Arturo	112	$ 33.940.—
Chifión Carlos	118	29.310.—
Pique Alberto	56	11.960.—
Pique Carlos Cousiño	56	17.770.—
Embarque de Carbón	17	5.750.—
Ferrocarril Interno	19	5.000.—
Preparación de Carbón	8	2.100.—
Maestranza	118	33.285.—
Maquinaria	91	35.800.—
Almacen de Materiales	18	4.260.—
Depto. Electricidad	30	7.750.—
Depto. Arquitectura	34	13.420.—
Población	34	7.630.—
Cerámica	49	15.050.—
Hospital de Lota	4	500.—
	764	$ 223.525.—

SOC. AGRICOLA Y FORESTAL "COLCURA" S. A.

Número de imponentes y monto de los descuentos para el Fondo de Ahorro de Empleados y Obreros, correspondiente al mes de Julio de 1953.

EMPLEADOS	Nº imp.	Valor
Bosques	2	$ 1.400.—
Elaboración de Maderas	1	500.—
OBREROS		
Elaboración de Maderas	3	700.—
	6	$ 2.600.—

La Juventud del "Atlanta Sporting Club" agasaja a su Directorio Honorario

En la mañana del Domingo 23 se realizó un acto social deportivo, organizado por la entusiasta juventud del "Atlanta", en honor de su Directorio Honorario, que preside el señor Norman Bull Smith.

Este Club está formado por la juventud del barrio en que está comprendido el Gimnasio. Es una pléyade juvenil de ambos sexos que están dispuestos a entregar el caudal de su entusiasmo para hacer realidad, aspiraciones deportivas y culturales.

El "Atlanta Sporting Club" puso en p/e de acción a sus huestes deportivas, realizando en el amplio salón del Gimnasio una bonita presentación de sus equipos de basket-ball, realizándose dos partidos que fueron disputados con todo empeño.

El Directorio Honorario que estuvo presente en su totalidad fué objeto de finas atenciones y en su honor se dedicaron canciones y recitaciones.

El Presidente Honorario Sr. Norman Bull, agradeció la manifestación ofrecida, prometiendo todo el concurso que le fuera posible, ya que veía con gran satisfacción que este núcleo juvenil se interesaba por llevar a efecto manifestaciones tan nobles y dignas del mejor encomio.

Sastrería "EL MUNDO"

CUIDA SU PRESENTACION

Confíenos la ejecución de su traje, será la llave de todos sus éxitos

SASTRERIA "EL MUNDO"

CAUPOLICAN 340 - LOTA

Zapatería "IMPERIO"

JULIO LEON - PEDRO AGUIRRE CERDA 736 - LOTA

EL MEJOR CALZADO AL MENOR PRECIO

VIDA SOCIAL

Delfina del Carmen Fuentes Luna

BAUTIZOS

En la Parroquia de "San Matías Apóstol" de Lota Alto, se han efectuado los siguientes bautizos:

El de Guillermo Arturo, hijito del señor Rosamel del Carmen Reinoso y de la señora María Nieves Pascal de Reinoso.

—El de Jorge Iván, hijito del señor Gilberto Moraga y de la señora Natalia Moraga de Moraga.

—El de Víctor Manuel, hijito del señor Mariano Silva y de la señora Dulcelina del C. Ceballos.

—El de Luzmira Sonia, hijita del señor José Santos Cuevas y de la señora Aurora Inzunza de Cuevas.

—El de Lus María, hijita del señor Eleuterio 2º Flores y de la señora Amalia Rodríguez de Flores.

—El de Orlando Aladino, hijito del señor Víctor Cruces y de la señora Adelina Torres de Cruces.

—El de Carlos Alfredo, hijito del señor Domingo Vera y de la señora Elsa Suazo de Vera.

—El de Alicia Ester, hijita del señor Luis A. Fuentes y de la señora Armandina Alarcón de Fuentes.

—El de Zunilda Juana de Dios, hijita del señor Luis Alberto Amaya y de la señora Juana Escalona de Amaya.

—El de Mirta Susana de Fátima, hijita del señor Walter Arnaldo Barra y de la señora Berta Susana Maturana de Barra.

—El de Jorge Mariano, hijito del señor Jorge Fuentealba y de la señora Ruby García de Fuentealba.

—El de Marta, hijita del señor Carlos Navarro y de la señora Eulalia Villalobos de Navarro.

—El de Ana Eloísa, hijita del señor Juan 2º Pardo y de la señora Nora Luna de Pardo.

—El de María Magdalena, hijita del señor Manuel Guzmán y de la señora María Contreras de Guzmán.

El de Aurora María, hijita del señor Orlando Jara y de la señora Lorena Vergara de Jara.

—El de Bernardo Enrique, hijito del señor José Salinas y de la señora Juana Alberta Yáñez de Salinas.

—El de Luis Renato, hijito del señor Renato Avila y de la señora María del T. Castro de Avila.

—El de Isidro Nolberto, hijito del señor Oscar Fierro y de la señora Enedina Vergara de Fierro.

—El de Sige Elena, hijita del señor Miguel Cruz y de la señora Donatila Hernández de Cruz.

—El de Héctor, hijito del señor Alberto Paz y de la señora Luisa Amanda Basualto de Paz.

—El de Caupolicán Alonso, hijito del señor José Angel Malbrán y de la señora Hilda Suazo de Malbrán.

—El de Jaime Antonio, hijito del señor Gregorio 2º Almendra y de la señora Ana Delia Mora de Almendra.

—El de Francisco Antonio, hijito del señor Elías Villarroel y de la señora Cricelda González de Villarroel.

—El de Silvia Inés, hijita del señor Manuel 2º Arévalo y de la señora Berta Penaija de Arévalo.

—El de Silvia del Rosario, hijita del señor Santiago Cisternas y de la señora Ernestina Ceballos de Cisternas.

—El de Alicia Margarita, hijita del señor José Fuentes Orellana y de la señora Fresia Leal de Fuentes.

—El de Sergio Audito, hijito del señor Pedro Nolasco Chávez y de la señora Davis del C. Sánchez de Chávez.

—El de Delfina del Tránsito, hijita del señor José del C. Díaz y de la señora Violanda Silva de Díaz.

—El de Rolando Segundo, hijito del señor Rolando Garcés y de la señora Adela Delgado de Garcés.

—El de Luis Amador, hijito del señor Miguel Badilla y de la señora Jovita González de Badilla.

—El de Orlanda del Carmen, hijita del señor Orlando Vergara y de la señora Lorenza Vergara.

Walter William Reed C., fuma su pipa al cumplir sus dos años

Té Infantil ofrecido a sus amiguitos, por la niñita Maruja Gavilán Almendra

MATRIMONIOS

En la Parroquia de "San Matías Apóstol", se han efectuado los siguientes matrimonios:

El del señor José Roberto Vidal Onate con la señorita María Luisa Laugier Sanhueza.

—El del señor Antonio Silvio Pampaloni Siley con la señorita Graciela del C. Soto Pincheira.

—El del señor Rosamel Reinoso Villegas con la señorita María Pascal Aguilera.

—El del señor Alejandro Arce Alarcón con la señorita Hydee Díaz Fuentealba.

—El del señor José Heriberto Sáez con la señorita Ana Rosa Saavedra Ruiz.

—El del señor Renato Avila Soto con la señorita María del T. Castro Maldonado.

—El del señor: Humberto Riffo Rodríguez con la señorita Elena del C. Arce Alarcón.

—El del señor Manuel Jesús Cifuentes Reyes con la señorita Florinda del C. Godoy.

—El del señor Pedro Rubén Veloso con la señorita Edermindo Mastalba.

—El del señor Pedro Nolasco Chávez con la señorita Denis Sánchez Fuentes.

—El del señor Jacinto 2º Pérez Núñez con la señorita Raquel del C. Soto Díaz.

—El del señor Gastón Hernández Aguilar con la señorita Juana Ester Arredondo Orellana.

—El del señor Bernardo Sáez con la señorita Irma Chamorro Neira.

—El del señor José David Vásquez Vega con la señorita Hilda del C. Valenzuela Gallegos.

—El del señor Vicente Reyes Sáez con la señorita Raquel Fernández Landaur.

Niñita María C. Ortiz S.

—El del señor Belarmino Lizama Cea con la señorita Clorinda Lizama Acuña.

—El del señor Roberto Riquelme Cuevas con la señorita Rosa Amelia Oliva Parra.

—El del señor Rafael 2º Poblete Hidalgo con la señorita Lirla Toro Sierra.

—El del señor Guillermo Sanhueza Espinoza con la señorita Juana del C. Poblete Hidalgo.

—El del señor Herminio del C. Fernández con la señorita Inés Contreras Alvarez.

CORONAS DE CARIDAD

Han donado las siguientes Coronas de Caridad a las distintas obras sociales de la Parroquia de "San Matías Apóstol" de Lota Alto.

Al Hogar de Cristo la señora Orfelina Pino de Alvear, en memoria de la señora Juana Picatoste de Domínguez.

—Al Campamento de Vacaciones "San Matías" el señor Gregorio Cabezas y familia, en memoria del señor Juan Navarro.

—Al Hogar de Cristo el señor Orlando Fuentealba, en memoria del señor Juan Navarro.

—Al Hogar de Cristo la familia Garrido Jofré, en memoria del señor Juan Navarro.

Cóctel ofreció la A. J. C. F. a la Sta. Clara Garrido J.

Simpático y merecido homenaje a sus innegables méritos

El Miércoles 12 del mes pasado, en el salón de reuniones de la Parroquia San Matías, se llevó a efecto un acto sencillo pero significativo para festejar a la señorita Clara Garrido Jofré, que varios períodos ha sido activa Presidenta de la Asociación Católica Femenina.

Las jóvenes aprociadas, contando con la adhesión de la Asociación de Jóvenes Católicos, le ofrecieron un cóctel, en donde la festejada recibió diversos presentes, como palabras de elogio por esa bondad que le caracteriza y que ha sabido ganarse en torno de ella, sin discrepancias, toda la juventud católica femenina de la localidad, contando también la adhesión y respeto que siempre le ha demostrado el elemento

(Pasa a la pag. 11)

Matrimonio del Sr. Antonio Pampaloni con la Srta. Graciela Soto P., que fué bendecido en la Parroquia de Lota Alto

Con motivo de su retiro voluntario de la Compañía, del señor Eliseo Orellana H., y de la despedida de soltero del señor Guillermindo Mendoza, personal del taller de Mecánica de la Sección Maestranza ofrecieron una comida en los salones del Club Radical "Pedro Aguirre Cerda"

Norma del Carmen Vera Orellana, celebra su segundo cumpleaños

FALLECIO DON MARCIAL CAMPOS PARDO

ERA BUEN DIRIGENTE DEPORTIVO

En los primeros días del mes pasado dejó de existir el buen dirigente deportivo, señor Marcial Campos Pardo, quien se desempeñaba como celador en la Población po: varios años, habiendo pertenecido antes al Cuerpo de Carabineros de Chile, de cuya institución fué jubilado.

Su desapgrecimiento, ocurrido ante un trance fatal, ha sido profundamente lamentado por cuanto el señor Campos Pardo, era un hombre tranquilo y un dirigente deportivo con entusiasmo y amor propio, pues le vimos en muchas oportunidades dirigiendo a los boxeadores desde el rincón del ring y en organizaciones de programas. Perteneció a las filas del Club de Box "Estanislao Loayza" por el cual trabajo durante largos años y desempeñó, siempre, puestos dentro del Directorio.

El anhelo mas sentido de "Don Marcial", como cariñosamente se le llamaba, era ver convertido a su hijo Pedro en Campeón de Chile en su categoría, pues motivos ajenos a la capacidad física de su vastago, le privaron de esa satisfacción, quedando en una ocasión a las puertas del Campeonato.

A sus funerales asistió una numerosa concurrencia de amigos personales y especialmente de instituciones deportivas locales, que con su presencia demostraron el pesar que produjo su deceso.

"La Opinión de Lota", que siguió sus pasos en las esferas deportivas, presenta a sus familiares su condolencia muy sentida.

(Viene de pág. 10)

mento masculino, que en común realizan obras de beneficio social.

En torno a las mesas muy bien dispuestas y adornadas con el primor de manos femeninas tomaron colocación las socias e invitados. A solicitud de la festejada se eliminaron los discursos y sólo se permitió decir unas breves palabras de saludo al Revdo. Padre don Pedro Campos Menchaca, quien, junto con elogiar las virtudes que adornan a la señorita Garrido, le hizo obsequio de un hermoso impreso litográfico en que se leen inspirados versos de Santa Teresa de Jesús.

"Nada te turbe,
nada te espante,
todo se pasa.
Dios no se muda,
la paciencia
todo lo alcanza.
Quien a Dios tiene
nada le falta.
sólo Dios basta".

Visiblemente emocionado recibió de manos del Padre Campos este hermoso obsequio, y sólo se le oyó decir: gracias Padre, estoy muy emocionada.

El coctel fué de breve duración pero en este lapso de confraternidad hubieron recitaciones, humorismos y canciones.

LA POBLACION "ISIDORA GOYENECHEA" TRIBUTO HOMENAJE a la Srta. SANCHEZ

Asistentes a la manifestación de despedida que ofrecieron a la señorita Eugenia Sánchez Ortiz

Vecinos de la Población "Isidora Goyenechea" ofrecieron el mes pasado una manifestación en honor y despedida de la Visitadora Social, señorita Eugenia Sánchez Ortiz, que por espacio de nueve meses prestó sus servicios en esa moderna población.

El centro artístico que preside el señor David Vergara preparó una velada cultural en la que tomaron parte todos los aficionados del Conjunto.

El señor Vergara ofreció la manifestación manifestando el pesar que los pobladores sienten por el alejamiento de la joven Visitadora Social, que por sus dotes de carácter y su alto espíritu de trabajo supo captarse las simpatías de todas las familias.

También hizo uso de la palabra la señora Florinda Toledo de Flores, a nombre del Centro de Madres, coincidiendo en sus expresiones con las dichas por el señor Vergara.

Después del acto artístico, se sirvieron onces-comida con la asistencia de más de cien personas. Al final habló la festejada para agradecer esta manifestación, diciendo que ella no había hecho otra cosa que cumplir fielmente con sus obligaciones, y que se alejaba muy feliz de saber que la persona que la sucediera en su puesto iba a encontrar a personas comprensivas y cooperadoras que permitían ejecutar una labor provechosa.

La señorita Sánchez Ortiz, fué contratada por la Compañía Carbonífera e Industrial de Lota, en donde actualmente está trabajando en el Servicio Social.

Higiene en las Carnicerías

Hemos podido constatar que en las carnicerías la misma persona que expende la carne se paga de su valor tomando los billetes.

Este papel moneda circula de mano en mano, acumulando mugre y portando un peligroso surtido de microbios que sienten escasa simpatía por la especie humana.

Los billetes, especialmente los de tipo menores son los que se encuentran en peor estado. La mayoría llevan parches que en un principio fueron de papel blanco para luego tomar el color de la mugre que hace juego con el resto del billete.

Basta con lo expuesto, estimamos que debe existir una disposición de la autoridad competente para remediar esto que implica un atentado contra la salud publica.

La Mantequilla no se ha congelado

Lógico que con el frío esta substancia congele, pero esto es en cuanto a su estado físico, pero en lo que se refiere a su precio, no se congela ni a hielo cordillerano.

No sabemos si en la congelación de precios de que habla el S. Gobierno estará considerada la mantequilla, artículo de primera necesidad, pero es el caso de que sube de precio sin saberse donde encontrará el tope. En semanas pasadas estuvo a $ 50.— el ¼ de kilo de 250 gramos, ahora está a $ 60.— y ya el adusto vendedor está notificando una nueva alza.

Socios necesita la Asociación de Fútbol

Las personas que gustan del más popular de los deportes deben respaldar a la Asociación incorporándose a sus filas. No sólo se estimulan estas actividades asistiendo a los partidos, es indispensable hacerse socio para tener voz y voto y cooperar en esta forma a la buena marcha de la institución.

Para la atención de las personas que deseen ingresar, funciona diariamente en el segundo piso del Departamento de Bienestar, la Secretaría de la Asociación atendida por el encargado de deportes señor Manuel Arévalo.

Zapatería "LA VENUS"

Pedro Aguirre Cerda 780 - LOTA

¿Desea Ud. Verse Elegante y Distinguido?

Pues entonces use los únicos zapatos que le ofrecen esta ventaja: Guante y Pluma

CONTAMOS CON EL CALZADO DE DURACION Y CALIDAD:
"AMERICAN SHOE FACTORY"

Miles y Miles de zapatos echamos a la calle con motivo de las Fiestas Patrias. Consúltenos sin compromisos y ganará dinero.

Todo el mundo a la Zapatería "La Venus" y pasará un buen Dieciocho de Septiembre.

LOS 4 ASES:

Duración

Calidad

Economía

Presentación

Zapatería "LA VENUS" - Lota

PEDRO AGUIRRE CERDA 780

Como se forjó la Independencia

Instalación de la Primera Junta de Gobierno: 18 de Septiembre de 1810

Juan Martínez de Rozas, alma de la Independencia Nacional. — El Gobierno de don Mateo de Toro y Zambrano. — Preliminar del pronunciamiento revolucionario del 18 de Septiembre de 1810. — Constitución de la Primera Junta.

Una crónica de AURELIO DIAZ MEZA

El pensamiento de hacer de este reino de Chile un Estado independiente venía tomando forma entre algunos nativos desde principios del siglo XIX a medida que iban sabiéndose en la capital los acontecimientos europeos de la Revolución Francesa, los éxitos guerreros de Napoleón, sus miras imperialistas y el peligro que corría la monarquía española con los errores y debilidades de su Rey Carlos IV.

Desde que el gran Presidente de Chile, D. Ambrosio O'Higgins dejó este gobierno para trasladarse al Perú con el carácter de Virrey, se sucedieron en la jefatura varios gobernantes que en su cortísimo mandato no alcanzaron a desarrollar ningún programa político, administrativo o social que los hiciera arraigar simpatías entre sus gobernados; éstos, que podríamos llamar "interinatos", venían a favorecer los planes y proyectos políticos de aquel pequeño grupo de chilenos que alimentaban la idea audaz de constituir para Chile un gobierno independiente.

Después de estos gobiernos fugaces se hizo cargo de la Presidencia y Capitanía General de Chile, el señor don Luis Muñoz de Guzmán.

Emprendedor, a pesar de sus años, justiciero, jovial, amable y bondadoso, no tuvo en sus seis años de gobierno ninguna cuestión agria ni con la Real Audiencia, ni con el Cabildo, ni con la autoridad eclesiástica, los tres poderes que siempre ponían dificultades a los Presidentes por los motivos más nimios. El hogar de don Luis Muñoz de Guzmán fué el centro de reunión de la aristocracia chilena y, el modelo de cultura y de buen tono de la sociedad colonial.

MARTINEZ DE ROZAS

Residía en Concepción el doctor Juan Martínez de Rozas, uno de los más preclaros talentos de esa época colonial. Graduado de doctor en ambos derechos (civil y canónico) en la Universidad de San Felipe, y profesor del Colegio Carolino fué designado por el Presidente O'Higgins su asesor letrado; cuando este eminente gobernante se fué de Virrey a Lima el doctor Rozas regresó a Concepción, residencia de su esposa, la acaudalada dama doña María de las Nieves Urrutia y Mendiburu, y allí desempeñó las funciones de asesor letrado del Intendente don Luis de Alva con el cual no pudo simpatizar debido a diversidad absoluta de caracteres y a que ambos tenían una concepción diversa en política y en administración.

El doctor Martínez de Rozas era el más ferviente idealista del gobierno independiente. El fué quien sembró la semilla de libertad mientras estuvo en Santiago, y continuó cultivándola desde Concepción, a pesar de todas las contrariedades y de los sucesos tan adversos a sus ideas que estaban ocurriendo en la capital durante el gobierno de Muñoz de Guzmán.

LA MUERTE DE MUÑOZ DE GUZMAN

El día 11 de febrero de 1808 el vecindario santiaguino despertó con la infausta nóticia de que el gobernador Muñoz de Guzmán había sido encontrado muerto en su cama.

Según las órdenes reales, cuando fallecía el gobernador debía sucederlo interinamente "el militar de mayor graduación que no baje de coronel efectivo del Ejército".

LA OCASION

Descontando el Intendente Alva, que sólo era coronel, quedaban Quijada y Carrasco, el primero de estos, que era el legítimo sucesor del gobernador extinto, estaba en retiro absoluto, imposibilitado físicamente para cualquier cargo; no había pues duda alguna que debía ser designado el brigadier Carrasco.

Don Juan Martínez de Rozas vió que se le presentaba aquí una ocasión preciosa para hacer su aparición en público nuevamente y poder trabajar por su ideal soñado. Más aún, creyó que siendo tan evidente el derecho de García Carrasco, le sería relativamente fácil llevarlo a la Presidencia, granjeándose la simpatía del nuevo gobernante con la cual podría contar para llevar a cabo sus planes.

(Pasa a la pág. 14)

La cueca: creación netamente chilena

Al hablar de la cueca, en este país de historiógrafos, se trata de buscar su origen. Importará a unos pocos saber de donde vino el primer aliento de este aire nacional y de dónde proceden los primeros pasos de esta danza. El resto se conforma con sentirla y bailarla, que es lo esencial. La cueca es una creación chilena. Que pueda tener semejanzas con la marinera peruana, con la zamba o cualquier danza afrohispana, no varía en nada los méritos de la cueca como creación netamente chilena, llevada a una superación inigualable dentro de las composiciones del folklore americano. Su riqueza de compases y la dificultad para hacer de ella una buena interpretación destacan a la cueca chilena como un baile y una música excepcionales. No pueden interpretarla quienes carezcan de altivez y de gracia en los movimientos; la ejecución de los tres pies agitados exige una resistencia poco común y más allá de la agilidad felina, necesita del aporte de la imaginación para interpretar el argumento de conquista amorosa. Para bailar una cueca hay que estar algo "achispado" y estar a tono con el sentimiento de la fiesta, patriótico o amoroso. Se baila poniendo en contacto los pies con el corazón y su mejor ejecución es cosa de hombres pasionales. De ahí que no pueda tener otro origen que el de las propias fuentes del carácter chileno, vibrante y cordial, altivo; socarrón y complicado.

En las fiestas dieciocheras, la cueca está clavada medio a medio del corazón chileno, con toda la comparsa vocinglera del triunfo y de las glorias de esta tierra.

PERFIL HUMANO DEL JEFE MAXIMO

O'Higgins, héroe de cien batallas, cayó sin embargo, derrotado en las lides del corazón. Tuvo un gran amor

Su romance imposible con la inglesa Carlota Eels. — Una carta del héroe a su amigo el General O'Brien

Bernardo Riquelme, más tarde Bernardo O'Higgins, fué un niño triste. Vivió casi toda su infancia y adolescencia alejado de su madre, doña Isabel Riquelme, y toda su vida, huérfano de los afectos de su padre, el severo coronel de Dragones, don Ambrosio O'Higgins.

Sus nueve primeros años de vida los pasó, efectivamente, en poder de la familia Albano, en la hacienda de Maule. Cuando el pequeño Bernardo cumplió diez años, su padre lo envió al Colegio del Príncipe, en Lima, un instituto donde se educaban solamente los niños de alta alcurnia. Se le matriculó bajo el nombre de Bernardo Riquelme.

Allí estuvo cuatro años. A los quince, don Ambrosio decidió enviarlo a Inglaterra para que completara sus estudios en el famoso Colegio de Richemond, a tres millas de Londres. Era uno de los establecimientos mejor conceptuados de aquella época.

En Inglaterra estuvo bajo el "cuidado" y "extorsión" de los judíos Spencer y Perkins, quienes sacaron buen provecho de la pensión que recibía Bernardo de su padre. Este le enviaba mil quinientos pesos al año, pero los astutos apoderados del joven chileno le cobraban hasta las ganas.

En Richemond, Bernardo vivió en casa de un estimable vecino del lugar, Mr. Thomas Ee's. Era una casa de huéspedes, donde se alojaban preferentemente estudiantes extranjeros.

¡Y NACIO EL AMOR!

En esa casa, Bernardo O'Higgins vivió los mejores días de su adolescencia. Allí conoció el amor...

Todo no iban a ser pesares para el futuro patriota chileno. Conoció a la hija del dueño de casa, la hermosa y rubia Carlota Eels. Intimaron desde el primer momento. Bernardo necesitaba de un afecto para reemplazar en parte el cariño de sus padres, a quienes tan poco conocía hasta entonces.

Carlota Eels era una linda y esbelta muchacha. Tenía a la sazón quince primaveras. Cada vez que Bernardo quedaba libre de sus estudios, solían salir juntos al campo, leer los mismos libros y cambiar impresiones. Se organizaban "pandillas". Iban a las playas de Morgate, a las orillas del mar del Norte. Pero entre todos, Carlota prefería a Bernardo. Lo encontraba tan serio, tan bueno y tan hombre a la vez. Fueron amores puros, juveniles, que jamás tronchó ni siquera el más leve resquemor...

EL ADIOS...

Una tarde en que efectuaban uno de sus tantos paseos al campo, Bernardo dijo a su amiga:

—Carlota..., debo decirte una cosa...

—¿Qué es..., Bernardo? ¡Te noto muy serio y preocupado...

Calló por breves instantes el joven antes de decir lo que tanta emoción le causaba.

—He recibido una carta de Chile, de mi patria. Me escribe mi madre. Acaba de quedar viuda por la muerte de su esposo, don Félix Rodríguez, y debo hacerme cargo de mis haciendas...

Se ensombreció el albo rostro de la hermosa niña. Sólo entonces vino a darse cuenta de cuánto había llegado a amar a ese joven extranjero... No dijeron más... Comprendieron que la decisión era irrevocable... Se tomaron las manos, en silencio, y él, emocionado, le pidió una foto, para conservarla como eterno recuerdo.

EL UNICO RECUERDO: UNA FOTOGRAFIA

Pasaron los años... A principios de 1822, O'Higgins escribió a un íntimo suyo, el general O'Brien, radicado en Londres, a quien le solicitó detalles acerca de su buena y grande amiga de la juventud... su amor de los veinte años a quien nunca debía olvidar...

La carta tardó en llegar. Y la respuesta de su amigo, de fecha 23 de marzo de 1823, la recibió el héroe del "Roble" y de Rancagua sólo cuando estaba desterrado en el Perú, en la hacienda de Montalván:

"Os envío, le decía su amigo el general O'Brien, el retrato de Miss Carlota Eels. "your old sweet — heart" (polola, como decimos los chilenos)...

EL PABELLON Y EL ESCUDO DE CHILE

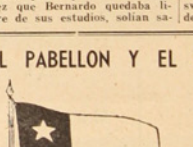

BANDERA CHILENA ACTUAL

ESCUDO CHILENO ACTUAL

10 de Noviembre de 1817 — 26 de Junio de 1834

El general don José Miguel Carrera que, como caudillo de la revolución de nuestra independencia y como gobernante después, puso todo lo que estuvo de su parte para crear en forma definitiva el Estado de Chile, absolutamente desligado de la Madre Patria y de su Soberano, a pesar de la tenaz resistencia que en un principio encontró de parte de los patriotas, es el creador de nuestros emblemas patrios: la Bandera y el Escudo.

La primera bandera nacional, la de la "Patria Vieja", se componía de tres fajas horizontales, de iguales dimensiones: azul la de arriba, blanca la del medio

(Pasa a la pág. 14)

EL 18 DE ANTAÑO

Por JOAQUIN DIAZ GARCES

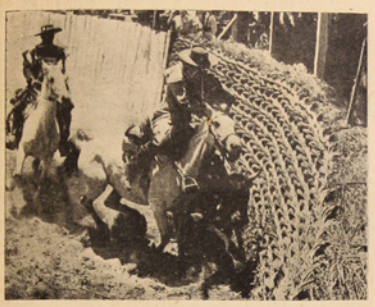

EL RODEO

¡Qué pintoresco campamento el del Parque Cousiño! Lo que la vista alcanza a abarcar es una pequeñísima parte de ese infierno humano que bulle como un enjambre bajo los árboles y se agita como un reguero de pólvora encendido.

Si el curioso se detiene un sólo instante en el medio de la ancha Avenida que rodea la elipse, verá pasar en un sólo grupo, formando una sola compacta corriente, coches, carretones, golondrinas, gente de a caballo, huasos, militares, hombres de a pié, mujeres con elegantes y chillones trajes de percal. Todos van tan juntos que parece pueden quedar envueltos de un momento a otro en las ruedas y las patas de los caballos; pero es esa una madeja que, perpetuamente enredada, se va desenredando sin cesar.

Allí están las fondas, formando una improvisada población, trazada por el capricho y edificada por la alegría. Allí está esa insaciable boca que se traga una ciudad entera y todavía espera parroquianos.

El campamento no ha acabado todavía de instalarse. Entre las velas blancas de las carpas circulan aún dos arquitectos que con una pieza de tocuyo, edifican en cinco minutos "La Antigua gloria de Balmaceda".

Desde allí se ve la elipse levantando al cielo, azul y sereno, una enorme columna de polvo dorado, mientras que cada vez que una racha de viento sopla con fuerza se logran divisar los puntitos rojos, amarillos y azules de la tropa.

La alegría más franca y espontánea es el carácter de esta feria tradicional que amanece como por encanto el diecinueve, lo mismo que si hubieran nacido sobre la alfombra de césped verde, regada con el relente de las noches anteriores.

Allí pasa un gordo y cuidado caballo tordillo o alazán, el huaso de las inmediaciones de Santiago, con arreos nuevos y lujosas espuelas de plata. Allí pasa la gran carretela equipada por alemanes, que lanzan al aire las más sonoras carcajadas de su repertorio y arrojan a los transeuntes serpentinas de papel, que van a enredarse en el pelo enmarañado de las cantoras o en los gallardetes de las "para burtos" tradicionales. Pasan los breaks llenos de muchachas alegres que han comprado en la puerta, un canasto de naranjas durísimas y van disparándolas en la travesía y levantando protestas de unos y menos cultas respuestas de otros. Allí pasan las niñas que van montadas en ancas, y asidas, mitad por cariño y mitad por seguridad personal, a la cintura de los jinetes. Y allí van, en fin, los que ya han probado demasiadas veces el ponche y se sienten con vahidos...

Aquel desfile no cesa, va errante en busca de su centro. De repente se desbanda y de repente vuelve a recibir refuerzos. Es una cintura animada que rodea el Parque, un verdadero hormiguero que se alarga hasta la lejana guarida.

CUECA CON TAMBOREO Y HUIFA

Lo que se desarrolla ante la vista atónita y mareada es un verdadero caleidoscopio, en que cada dos pasos hay cuadro nuevo, colores nuevos y figuras nuevas.

Allí están las tradicionales fondas: la de la Sucesión de T. Campos, la de la Gloria de Balmaceda, la de La viuda Rojas, la del ¡Apearse, niñas, que aquí hay ponche!, la inolvidable y tantas veces descrita de cueca con tamborero y huifa, y, finalmente, una pintoresca y pequeña fonda con el sugestivo título de Cantina del Congreso.

Muchas de estas fondas están perfectamente alfombradas, tienen grandes espejos en el interior, pianoforte, sofás, mesas y sillas.

Naturalmente, se levanta en lugar principal la elegante arpa, que más tarde sonará incesantemente, dando el diapasón altísimo de la embriaguez lírica.

¡Calumnia! La cueca no ha muerto; aún no ha nacido el sepulturero que le eche encima la última palada de tierra. Y a la cueca no se la puede enterrar viva... ¡Se mueve tanto!

Que está decaída, que desfallece como una flor arrancada de la mata, que ya no es la hija de Andalucía y Arabia, que ya no destella chispas si no la ilumina la llama azul del alcohol, ¡eso es verdad, tristemente, aunque haya falsos voceros que lo nieguen!

La hemos buscado, la hemos perseguido, tras los árboles de los bulliciosos bosques laterales del Parque.

La vimos muchas veces, desgreñada, sucia, mal vestida, beoda, arrastrando por el suelo la serpiente dorada de sus gracias, la tentadora culebra de sus encantos femeninos, el inimitable y alegre laberinto de sus vueltas. ¡No era ella!

Pero, en cambio, la encontramos de repente, a la vuelta de una avenida. Nuestro coche se detuvo. El público paró también, y se hizo en torno el silencio de la ansiedad. Había allí algo que imponía y admiraba: se bailaba la cueca clásica, el genuino baile que quedó sólo bajo las ramadas de la trilla, y allá al remate de las largas y sombrías alamedas de Colchagua y Curicó.

Era difícil verlo y observarlo todo, porque la gente se arremolinaba furiosamente, abriéndose paso a fuerza de codos.

Ella era gentil, esbelta, pálida, con ojos negros; él no tenía gallardía ninguna, pero sí una agilidad extraordinaria. La muchacha llevaba un vestido negro, con un ramo de flores en el pecho y una cinta celeste sobre el pelo negrísimo, acomodado en ondas y con cien peinetas sobre la cabeza. Apenas se movía, mientras que su compañero la enredaba con cien mil giros y vueltas. Sus movimientos eran airosos y elegantes, pero sobrios; la cabeza, las caderas, las rodillas y los pies marcaban el compás con suavísima inclinación. Se veía pasar la graciosa curva del baile a través del seno alzado por la respiración y el cansancio, y bajar por sobre la línea de las caderas, para llegar hasta los pies. Era una real bailadora. En cambio, él, bullicioso, procaz saltimbanqui, la rodeaba, la envolvía, arrastraba los pies, tocaba con las rodillas el suelo, abría los brazos, se alejaba y volvía a acercarse, incansable, a esa figura romántica, injerta en una muchacha morena y fuerte.

Manuel Rodríguez, "El Guerrillero", fué hombre de suerte con las mujeres; le cosían los botones con sus cabellos

Breve silueta del más bravo, simpático y humano de los Padres de la Patria

El escritor Antonio Acevedo Hernández es en la actualidad uno de los hombres más versados sobre la personalidad del guerrillero Manuel Rodríguez.

—Hay un episodio desconocido en la historia de Manuel Rodríguez — nos cuenta — Cuando se trató de desenterrar su cadáver, que estaba sepultado en Titil, para trasladarlo al Cementerio General de Santiago, se encontraron con siete cadáveres en vez de uno... ¿Cómo reconocer el del guerrillero?...

Entonces un historiador dijo: "Manuel Rodríguez fué un hombre muy amado por las mujeres. Ellas lo defendieron y ampararon en mil oportunidades y le cosían los botones con sus propios cabellos. Vean ustedes cual de las casacas de esos soldados que están enterrados allí tiene los botones cosidos con cabellos... ¡El dueño de esa casaca tiene que ser Manuel Rodríguez!...

Así se hizo y resultó efectivo... la casaca estaba cosida justamente con finísimos cabellos femeninos. Una prueba más de la popularidad que siempre amparó al famoso amigo de Carrera!"

LAS ESTATUAS DE MANUEL RODRIGUEZ

Manuel Rodríguez no tiene actualmente una estatua que lo recuerde en nuestra capital. Hubo una, sí, hace muchos años. Estaba ubicada frente a la Estación Mapocho, en la esquina de un teatro de fierro que existió en el lugar donde hoy se levantan la plazuela y la garita de carros, frente a la calle Bandera...

Esa estatua es atribuida a Carlos Canut de Bon, aunque otros dicen que fué hecha por el fundidor Negri. La verdad es que el monumento era un mamarracho, pues tenía una espada más grande que el mismo caudillo... Se levanta hoy en uno de esos pueblecitos que quedan en el camino a Melipilla, Chinihue, El Marco o El Paico...

La escultora chilena Blanca Merino ha dado término recientemente a una estatua ecuestre de Manuel Rodríguez, la cual será colocada en la capital y ha sido adquirida por el Ejército.

Representa al guerrillero montado en un brioso caballo. Este va a galope tendido y se supone que va envuelto en una nube de polvo, mientras Manuel Rodríguez lleva en su diestra la antorcha de la libertad...

Oda al 18 de Septiembre

Por HERNAN CAÑAS

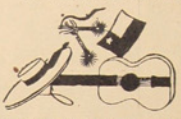

En su casa de mástil te saludan banderas.
Salen a recibirte y el alba es una vena.
Se asoman todas juntas como si una temiera
que a esta cita de honor se olvidara su estrella.

Montado de a caballo entras por la alameda,
y es el mismo caballo de O'Higgins y Carrera.
Traes herido el brazo. Y el corazón se alegra
al ver que San Martín con un laurel te espera.

Las cenizas tan puras de Javiera Carrera,
como si fueran sueños bajo el cielo se avientan,
y caen y florecen en la mujer chilena
con la dulce energía del sol de primavera.

Por esos mismos pueblos que aroman madreselvas
pasó Manuel Rodríguez con sus tanques de piedras;
y encima de la "Aurora" —almohada de quimeras—
Fray Camilo Henríquez como un poeta sueña.

Cada batalla tuvo la virtud de la abeja
de construir paciente su edificio de cera:
Matando al invasor, muriendo en las trincheras.
¡con sangre creó el pueblo su libertad eterna!

La derrota alentaba igual que la victoria
el corazón de brasa de todos los patriotas.
¡Y ya desde Rancagua sitiada por la gloria
nadie atajar pudo el río de la aurora!

En nuestro pecho claro la patria toma forma
de mar embravecida, de nieve silenciosa,
de selva que conoce la lengua de sus hojas,
y de mina profunda que rompe la picota.

De salitre, de abeja, de toro y de paloma,
de cobre, hierro, oveja, trigo, carbón y rosa.
De mansos peces. De lluvia sustanciosa
del sur, y del norte un sol que se desploma.

¡Gloria a Bernardo O'Higgins, nuestro padre de [antaño,
de hoy, mañana, siempre, y de todos los años!
¡Gloria a Isabel Riquelme, que puso en su cuidado
la ternura que pone la luna sobre el nardo!

En los Andes, el cóndor parado en un picacho
como a un pájaro azul al cielo ha desgarrado.
Y en el bosque profundo de lágrimas mojado
se agrupan los copihues en busca de Lautaro.

Todo tiene este día fulgor inusitado:
La espuela con la espada, el anca del caballo;
la blusa de percala, el charol del zapato
brillan como el ponche adentro de los vasos.

Nunca la cueca tuvo un giro más liviano,
ni rozaron los pies el ruedo del cansancio,
y en la ramada verde en donde se hace un aro,
sólo se toman fuerzas para morir bailando...

Hoy la guitarra suena con un sonido extraño,
de regimiento en marcha, de río desbordado,
y en las delgadas cuerdas que pellizcan las manos,
¡el corazón de Chile es el que está sonando!

H. C.

NOTAS GRAFICAS

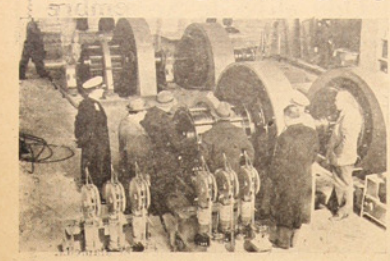

El Intendente de la Provincia, Sr. Bernardo Gesche, acompañantes y altos Jefes de la Empresa, observan las modernas máquinas que se están instalando en los Piques Nuevos para acelerar el ritmo de la producción

Matrimonio del señor Renato Avila con la Srta. María Castro, que fué bendecido en la Parroquia de Lota Alto. Vemos a los recién desposados reunidos con los invitados a la comida que ofrecieron en su casa habitación

COMO SE FORJO...

(De la pág. 12)

se de esta manera la voluntad del obscuro brigadier, que, por su poca ilustración, necesitaba tener a su lado una persona que lo guiara en sus nuevas tareas gubernativas para él desconocidas.

En efecto, el doctor Rozas fué el alma de esta empresa. Se trasladó a Santiago con poderes de Carrasco, se presentó a la Audiencia, hizo brillantes alegatos y triunfó en toda la línea. El brigadier don Francisco Antonio García Carrasco, obscuro militar, sin iniciativa propia, de reducido talento, y de costumbres bastantes vulgares, ascendió y fué reconocido en el alto puesto de Gobernador de Chile, Presidente de la Real Audiencia y Capitán General, no, por el ministerio de la ley.

CARRASCO EN EL GOBIERNO

Uno de los primeros actos del nuevo mandatario fué nombrar su secretario privado al doctor don Juan Martínez de Rozas.

Era Carrasco un hombre de poco talento y fácilmente influenciable. Cuando se encontró investido de tan altas funciones, se envaneció y no tuvo la más elemental prudencia para substraerse al adulo de aquellos sujetos que siempre dan vuelta alrededor de los grandes.

Al verse atropellados, los profesores universitarios elevaron al Presidente una protesta en términos respetuosos, pero firmes, y terminaban pidiendo la revocación del nombramiento. En esta protesta los profesores fueron acompañados por la sociedad y el Cabildo de Santiago, y el alma de ella fué Martínez de Rozas, que ya empezaba a poner en práctica su propósito de ir socavando la autoridad de los representantes del poder real. Se dió tal impulso a este movimiento, que Carrasco no tuvo más remedio que revocar el nombramiento de del Campo; poco después los universitarios en Claustro Pleno, designaban como rector al presbítero Vicente Martínez de Aldunate, chileno y el más formidable opositor del profesor del Campo, que era español.

MARTINEZ DE ROZAS DESARROLLA MAGNOSAMENTE SU PLAN

Ganada esta primera batalla Martínez de Rozas se propuso modificar la composición del Cabildo de Santiago, dejándolo con una mayoría de chilenos que pudiera imponer su voluntad en cualquiera circunstancia.

Con bastante trabajo y esfuerzo, logró en el fin que el Presidente Carrasco nombrara doce nuevos regidores, de los cuales nueve eran chilenos y sólo tres españoles.

Así las cosas, llegó de España una comunicación del Consejo de Regencia —que gobernaba en Sevilla en representación del Rey cautivo—, por la cual se reconocía a las colonias el derecho de elegir un diputado por cada reino, para que las representara en las Cortes de la Península. El Presidente Carrasco, influenciado por su camarilla, ocultó la real orden y no quiso elegir el diputado.

Supuso sin embargo, la existencia de este documento, y a pesar de que no se le daba ya importancia alguna a la elección del diputado chileno, el Cabildo tomó pie de esta omisión para romper sus relaciones con el Presidente. En la misma época se remataron tres plazas de regidores que había vacantes en el Cabildo, y se incorporaron a él los ardorosos patriotas don Juan Agustín Alcalde, conde de Quinta Alegre, el mayorazgo Nicolás de la Cerda y don Fernando Errázuriz.

Desde este momento el Cabildo pasó a ser el representante genuino del Partido Patriota en oposición a la Real Audiencia, que era la corporación que sostenía los fueros reales.

Estos hechos ocurrían a fines de 1809.

EL PRIMER PRESIDENTE CHILENO

El gobierno de Toro Zambrano fué el preliminar del pronunciamiento revolucionario del 18 de septiembre de 1810.

Ya no había divergencia respecto de la forma de gobierno que debía adoptarse para la administración del país: el ideal era la "Junta". El sistema de Presidente omnimodo era repudiado francamente por los chilenos; sólo el elemento español, es decir, la Audiencia, era refractaria a la Junta de Gobierno.

El primer triunfo ante el nuevo Presidente fué hacer que nombrara su secretario al convencido republicano don José Gregorio Argomedo y asesor al no menos patriota don José Gaspar Marín. El Cabildo, por su parte, nombró Alcalde a don Agustín Eyzaguirre, y asignó los demás puestos a personas del prestigio y entusiasmo de don Diego Larraín, don Fernando Errázuriz, don Francisco Pérez García y don José Miguel Infante.

Los ánimos, entre tanto, se caldeaban con la propaganda tenaz que en el pueblo hacían Martínez de Rozas, Bernardo O'Higgins, Ignacio de la Carrera y el conde de Quinta Alegre.

Martínez de Rozas escribía ardientes proclamas que circulaban manuscritas en corrillos y salones, y en esa misma época se compuso el famoso "Catecismo Político Cristiano", que causó un verdadero alboroto.

LA CHISPA

En esos días del mes de agosto de 1810 llegó a Santiago la noticia de que el Consejo de Regencia de Cádiz, había nombrado Gobernador de Chile a don Francisco Javier Elío; inmediatamente se reunió el Cabildo y acordó no permitir que el nuevo Gobernador tomara posesión de su cargo. Terminada la reunión, el Cabildo se apersonó en corporación al Presidente Zambrano para pedirle que citara a un Cabildo Abierto, con el objeto de que el vecindario representado por lo más caracterizado y selecto de sus miembros determinara que debía hacerse para tranquilizar los ánimos.

EL CABILDO ABIERTO

Por fin, los patriotas consiguieron que el Presidente accediera a citar al pueblo a Cabildo Abierto para el día 18 de septiembre.

La víspera de ese gran día fué de inusitado movimiento en la ciudad. Las milicias traídas de las haciendas cercanas y que se habían juntado en Santiago ascendían a más de tres mil hombres, todos chilenos y con su oficialidad y jefes chilenos también; la tropa de línea estaba también en manos de los patriotas, pues el Cabildo se había dado buena traza para atraerse a los jefes y oficiales. A las 12 de la noche del día 17 duraba todavía una reunión preliminar que los patriotas habían querido celebrar en la casa de don Domingo Toro y Valdés, hijo del Presidente, a fin de acordar el modus operandi del siguiente día.

Desde la madrugada del día 18 de septiembre de 1810 —dice Barros Arana—, la ciudad de Santiago ofrecía el espectáculo de inusitado movimiento militar. Partidas de milicianos y de tropas recorrían las calles centrales o se estacionaban en los suburbios, revistiendo de solemnidad el gran día en que debían verificarse actos trascendentales para la patria naciente. Se quería prevenir también con este aparato militar cualquier intento del partido español para perturbar la instalación de la Junta.

Los batallones quedaron formados a lo largo de la Cañada (Alameda), de la calle del Rey (Estado) y las de Teatinos y San Pablo, y otra parte se instaló en la Plaza de Armas, y frente al edificio del Consulado (Biblioteca Nacional), donde debía celebrarse la reunión.

CONSTITUCION DE LA PRIMERA JUNTA DE GOBIERNO

A las nueve de la mañana estaban reunidas en la sala mayor unas doscientas cincuenta personas, que eran los jefes de las corporaciones, los prelados de las órdenes religiosas, los vecinos más caracterizados de la capital, y los representantes de casi todas las familias de la aristocracia colonial. Era una asamblea importante; no había en ella ningún menor de veinticinco años y dominaba el elemento anciano y respetable.

Pocos minutos más tarde llegaba al recinto el Presidente de Toro y Zambrano, y avanzando hasta la mesa, dijo:

—Aquí está el baston. Dispongo de él y del mando:

EL PABELLON Y...

(De la pág. 12)

y amarilla la de abajo. Anticipo de esta enseña patria fueron las escarapelas, con los mismos colores, que los patriotas lucieron por primera vez en la fiesta que el Consul de Estados Unidos, José Poinsett, celebró el 4 de julio de 1812 el aniversario de la independencia de su patria. Flameó la bandera de la Patria Vieja, por primera vez, el 30 de septiembre de 1812, enarbolada en lo alto del Palacio de Gobierno, con motivo del segundo aniversario de la Primera Junta de Gobierno instaurada el 18 de septiembre de 1810, y cuya celebración había sido postergada para ese día.

Con ella hicieron los patriotas todas las campañas de los años 1812 a 1814 y flameó, altiva al viento de la revolución, en la plaza de Rancagua, para acompañar después, muda y dolorida, a las huestes chilenas en su triste vesía de los Andes en busca de refugio en la República Argentina.

Restablecido el gobierno colonial a raiz del desastre de Rancagua, la bandera española volvió a ser el emblema oficial de Chile. En el período de la reconquista, el Ejército Libertador, formado en Mendoza, tuvo como bandera el pabellón argentino, y con él combatieron y triufaron los patriotas en Chacabuco.

Convertido don Bernardo O'Higgins en Director Supremo del país, quiso hacer patria nueva, y, al efecto, creó en 1817 un nuevo Pabellón Nacional. Este tricolor se componía también de tres fajas horizontales, en que el amarillo de una de las fajas de la bandera creada por Carrera fué reemplazado por el azul. Posteriormente, en 1819, O'Higgins hizo adoptar como Bandera Nacional definitiva la ideada por don Gregorio Andía y Varela, y es la que hasta hoy día flamea en nuestras plazas cívicas, y la que presidió las primeras hazañas de nuestra escuadra y que acompañó a las huestes chilenas que formaron la Expedición Libertadora del Perú.

La actual bandera nacional se compone de dos fajas: una superior, cuyo primer tercio es azul con una estrella blanca de cinco puntas, al centro, y blanco los dos tercios restantes; la faja inferior es de color rojo.

Simbolizan estos colores el azul del cielo, la blancura inmaculada de las nieves eternas de la Cordillera y el rojo de la sangre derramada por los hijos de esta tierra en la conquista de la libertad. La estrella solitaria representa el carácter unitario de la República.

La creación de estas dos últimas banderas, en breve lapso, durante la administración de O'Higgins, ha provocado un error histórico que se ha inmortalizado en un cuadro famoso: "El abrazo de Maipo", de que es autor don Pedro Subercaseaux. En dicho cuadro aparece, en efecto, en primer plano, el tricolor de la estrella solitaria, en circunstancias que no pudo haber sido usado por el ejército patriota por cuanto la batalla de Maipo, que afianzó nuestra independencia, ocurrió el 5 de abril de 1818, o sea, un año antes que dicha bandera fuera adoptada oficialmente. Dicho error histórico se ha reproducido en el sello de Correos de 30 centavos emitido en 1945, en conmemoración del centenario de la muerte de don Bernardo O'Higgins.

El triste recuerdo de los "Talaveras"

Nunca ha habido en Chile hombres tan odiados como los "talaveras". Eran tan perversos —cuenta Amunátegui—, que el pueblo los creía de una raza diferente de la nuestra, y atribuía hasta a sus cuerpos "algo de diabólico".

En un escrito serio del año de 1820, hallamos estas palabras: "Los que hayan leído que hay países, como los húmedos del Asia, donde los hombres tienen "cola", no extrañarán que se hubiese encontrado esta deformidad en los "talaveras" muertos en Chacabuco, pues este regimiento era una mescolanea de varios climas y naciones..."

Sintetóse y presidió la gran asamblea.

El primero que habló, para explicar el significado de la reunión, en nombre del Presidente, fué el secretario Argomedo. Pronunció un corto discurso, en el cual dijo que el señor Presidente **"se ofrecía todo entero a la voluntad del pueblo, aguardando una ocasión para demostrar su leal y santo amor a la patria y al adorado monarca Fernando Séptimo".**

La proposición de nombrar una Junta de Gobierno, compuesta de cinco miembros, fué aprobada por aclamación, al grito de: "¡Queremos Junta!", que duró largo rato, hasta que el Presidente la dió por aprobada.

Se levantó entonces Infante y dió lectura a la lista; fué proponiendo los nombres del Cabildo de uno en uno, en medio de vítores a los patriotas; de Toro Zambrano, obispo Aldunate, Marqués de la Plata; Martínez de Rozas e Ignacio de la Carrera. A pedido de don Fernando Errázuriz fueron nombrados dos vocales más; Francisco Javier de Reyna y don Juan Enrique Rosales; quedaron de secretarios Gaspar Marín y Argomedo, los vigilantes inspiradores del Presidente de Toro Zambrano.

El régimen monárquico había sufrido su primera gran derrota.

A. D. M.

Alumnos de la Escuela de Periodismo conocieron de cerca Industria del Carbón

El lunes 10 del mes pasado, invitados por la Administración General de la Compañía estuvieron de visita los alumnos del Curso de Formación Profesional de la Escuela de Periodismo de la Universidad de Concepción.

Divididos en dos grupos, unos bajaron a las profundidades de la mina, premunidos del equipo indispensable y debidamente instruidos por el Ingeniero Jefe del Departamento de Minas, señor Günther Burkhardt. En su visita a los frentes de trabajo fueron guiados por el Ingeniero de Civil, Sr. Sanhueza.

Los futuros periodistas bajaron a una profundidad aproximada a los 500 metros y se alejaron de la boca-mina unos cuatro mil metros. Los jóvenes experimentaron seguramente la sensación que produce el caminar por lo desconocido y al saberque sobre sus cabezas se encontraba el mar. Se les dió a conocer la forma de trabajo y todos los detalles que han de servirles para más tarde referirse con una base real cuando deban informar sobre el trabajo que cumplen los mineros.

El otro grupo se dedicó a visitar las diversas dependencias y las obras de bienestar social. En el terreno mismo pudieron imponerse de todo cuanto la Empresa ha hecho hasta la fecha en favor de sus colaboradores.

Terminadas sus visitas de la mañana, la delegación fué invitada a un almuerzo que se le ofreció en el Casino de Empleados, con asistencia del Sr. Armando Hodge, Sub-Administrador de la Compañía, quien hizo uso de la palabra, para manifestar su agrado por el buen resultado de la visita.

A nombre de los estudiantes habló el profesor de curso, Sr. Armando Lazcano, agradeciendo todas las atenciones recibidas.

En la tarde, pese a la insistente llovizna, los jóvenes visitaron el muelle de embarque, viendo trabajar el cargador móvil y la correa transportadora. En un remolcador se les llevó, a bordo del vapor "Isidora" para que conocieran esta moderna nave de la Empresa.

Su última visita fué al Parque, para al atardecer tomar el tren de regreso a Concepción.

GUIA PROFESIONAL

Dr. Daniel Copaja G.
Enfermedad de Niños
Consulta: de 2 a 4 P. M.
Condell 273 - Teléfono 75.
LOTA

Dr. Rafael Ruiz Fuller
Cirugía General - Cirugía Plástica
Atención al Público: de 14 a 16 horas
LOTA ALTO, (Casi frente al Teatro)

Dr. Alfonso Délano D.
NIÑOS
Consultas de 1 a 3 P. M.
Calle P. Aguirre Cerda 185
LOTA

Dr. Alfonso Molina M.
Médico - Cirujano
Horas de Atención: de 14 a 16 hrs.
Arturo Prat 163, (frente a la Plaza de Armas)
LOTA BAJO

Dr. Alfonso Ruiz del Río
MEDICO - CIRUJANO
Enfermedades de Señoras
Cirugía General
Consultas: de 1 a 3 y de 6 a 7
LLAMADOS A DOMICILIO
Fonos: 175, Compañía - 84, Público
PEDRO AGUIRRE CERDA 243 - LOTA

Dr. Enrique Trabucco S.
Médico Cirujano
Consultas: de 2 a 4 P. M.
P. Aguirre Cerda 170
Fono 86 - LOTA

Luciano Salgado Alegría
ABOGADO
LOTA - Monsalve N.° 270
Lunes y Miércoles de 15 a 17 horas
CORONEL - Montt N.° 270
Lunes, Miércoles y Viernes EN LA MAÑANA.

Escribe Rubén Enrique Concha Arenas.

No sólo de Pan vive el Hombre

Repetida la moraleja que nos sirve de título al artículo, tenemos necesidad nuevamente de hacer uso de ella. En nuestro pueblo ya hemos probado tras de diferentes actividades, que es así, "que no sólo de pan vive el hombre".

Tenemos el caso como la superación deportiva y artística de nuestra juventud, nos ha deparado algunas novedades. Entre los primeros anotamos como la selección de fútbol lotino conquistó el año recién pasado el vice-campeonato del regional, y que en el verano realizaron una exitosa jira por las ciudades y centros industriales del norte grande. Más tarde uno de nuestros maratonistas triunfó en estas pruebas en la ciudad de Concepción.

Un hijo de Lota, el pintor Barra, que se desempeñaba en la Cerámica se halla hoy en ciudad de México, perfeccionando su vocación de cultor de la plástica. Hay otros que continúan en estos trabajos y nos han entregado sus obras en exposiciones locales como Ramón Alister. De vez en cuando nuestros cultores de las canciones populares dejan oír sus voces a través de las emisoras de Concepción.

Finalmente algunos hemos hecho un poco de periodismo en diarios y revistas, de aquí y de allá, y con muy poca suerte, aún no hemos logrado plasmar nuestras intenciones fundando una revista de cultura y arte, en la que pudieran participar todos los que sienten inquietudes, estas inquietudes del pensamiento en las que el hombre trata de dar personalidad a su yo. La búsqueda intrínseca del valor de nuestro pueblo en algún relato imaginativo o cuento. El cultivo de la prosa y del verso, sin otro interés que el de perfeccionar el ideal de la juventud inquieta. La exhaltación de nuestra chilenidad, sin el chauvinismo tradicional, pero plena del conocimiento de la historia de nuestra nación y del potencial económico, industrial y geográfico de nuestro Chile.

Porque de esa manera agrupándonos un poco los que compartimos inquietudes semejantes, iremos rindiendo para nuestro pueblo algún fruto de cultura espiritual y artística. No tan sólo dirán de Lota, el centro más grande de la explotación carbonífera chilena, sino también cuando observen la formación de una entidad cultural, tendrán que repetir con nosotros: "no sólo de pan vive el hombre".

El cultivo del pan del espíritu, no nos entrega ganancias materiales de ninguna especie, el que desarrolla su vocación artística no tiene porque esperar el logro económico de su inclinación, sino ante todo debe aspirar a la perfección de sus dotes, para alcanzar tarde o temprano la consagración o por lo menos la cercanía de la perfección.

El deportista está impregnado de ideales, va a ganar el torneo para honor de su club, de su pueblo y de su patria. El artista va a ofrecer la representación de sus cualidades en el concierto del canto, de la música o en la exposición de sus pinturas o en los trabajos en cubos tallados o grabados del mármol, la cera o la madera. El escritor entrega sus inquietudes literarias en prosa o en verso, sosteniendo desde cualquier ángulo su posición frente a la presencia del hombre en la lucha por la vida, en la acción humana frente a sus problemas, o en la vida de un pueblo, como nación o como pueblo que busca su destino, y siempre que escoja para sus temas la veracidad, el sentimiento y el ideal, será también como el orfebre, artista del pensamiento y del conocimiento.

Pero, frente a todas nuestras actividades, de hombres que colaboramos diariamente por la subsistencia personal y el desarrollo de nuestro pueblo y que integramos todo el conglomerado de la nación; no debemos olvidar que en nuestras actividades y en nuestras relaciones con los demás, debemos tener presente, esa frase vieja, gastada y casi vulgar: "No sólo de pan vive el hombre".

Dirección:
ESCUELA
"MATIAS COUSIÑO"

"AMANECER"

PAGINA LITERARIA DE LAS ESCUELAS PARTICULARES DE LA COMPAÑIA

EDITORIAL

1810 - 18 DE SEPTIEMBRE - 1953

Nuestra Patria celebra el 18 de Septiembre el cumpleaños de su libertad política.

En efecto, el 18 de Septiembre de 1810, después de haber permanecido durante trescientos años bajo el dominio español, Chile formó su primer Gobierno Nacional.

Habrá un tinaar de canciones a lo largo de nuestro territorio. Girarán al viento los pañuelos al compás de nuestro baile tradicional.

Nuestros huasos se vestirán con sus mejores prendas y sujetarán sus más grandes espuelas a las taloneras de sus botas charoladas, para lucir en fondas y cabalgatas el arco iris de sus ponchos.

En la capital, se apretarán los militares para lucir su gallardía en el solemne "Tedeum" en la Catedral, el día 18 y después, el 19, en la elipse del Parque Cousiño, donde S. E., el Presidente de la República pasará revista a las fuerzas armadas de aire, mar y tierra.

Nuestra bandera lucirá con orgullo sus tres colores y su estrella solitaria.

La bandera que encarna tantos hechos gloriosos, el Himno Nacional que une en una sola voz las voces de todos los hijos de esta tierra; simbolizan en su sencilla belleza el amor de los chilenos por su tierra.

SAN-LI

Lota Alto, Septiembre de 1953.

Mi Bandera

Nuestra bandera tiene tres colores: blanco, azul y rojo, y una estrella solitaria. Nosotros los chilenos la amamos con ardor y patriotismo. Miles de chilenos dieron su sangre por la patria y la bandera. Esos héroes la amaron como hoy día la queremos nosotros.

La bandera representa el país y con orgullo la vemos flamear al viento, arriba de los más altos edificios, de los mástiles de nuestras naves, en los cuarteles y en toda otra parte donde palpite un corazón de chileno.

CARLOS MARIN FUENTES
IV Año C Esc. "M. Cousiño"

LA CUECA

OSCAR CASTRO (Fragmento)

Cueca de la tierra mía,
tañida bajo las parras,
entre un sonar de guitarras
que deabordan su alegría;
compañera de las farras
alivianora de males,
que, entre un chocar de cristales
y un batirse de pañuelos,
va riéndose con revuelos
de ponchos y delantales.

En las trillas campesinas
la corearon las viñuelas
y un tintineo de espuelas
dió sus notas cristalinas;
la zapatearon las chinas
con gráciles movimientos
y se esparció por los vientos
junto al olor del asado
el sollozar desgarrado
de una cueca de lamentos.

AGRADECIMIENTO

El Club Deportivo Escuela "Matías Cousiño", agradece sinceramente al señor Jefe del Departamento de Bienestar Social don Mariano Campos Menchaca, las gestiones que hizo en favor de este deportivo por medio de las cuales hemos obtenido el dinero necesario para adquirir uniformes para nuestros deportistas.

EL DIRECTORIO

ACTIVIDADES ESCOLARES

DEPORTES

Se ha llevado a feliz término el campeonato de fútbol organizado por nuestro director de la rama, señor Manuel Horta.

Después de reñidos encuentros y de grandes demoras a causa del mal tiempo, hemos podido llevar a efecto las ruedas finales.

Han salido campeones de la serie A el equipo del 5º Año A, que se impuso a sus contendores con gran limpieza y facilidad.

De la serie B ha salido campeón invicto el equipo del 4º Año C, con todos los partidos ganados y victorias frente a equipos de quinto y sexto años.

Los directores de esta página felicitan sinceramente al organizador de este campeonato y quedan en espera de la repartición de premios que esperamos se haga con tanta brillantez como el campeonato.

CORRESPONSAL

REVISTA DE LA ESCUELA MATIAS COUSIÑO

Con gran satisfacción hemos visto coronados de éxito nuestros esfuerzos literarios al poder entregar a los alumnos de esta escuela una revista propia.

Revista hecha por los alumnos y escrita por ellos. Nuestro primer número aparecido en Agosto lo hemos dedicado como un homenaje a nuestro primer soldado y héroe máximo de nuestra patria, don Bernardo O'Higgins.

Esperamos que al tener los medios necesarios para hacerlo podamos seguir sacándola mensualmente.

Directorio del Centro Artístico Literario de la Escuela "Matías Cousiño".

Frases Históricas

"¡¡O vivir con honor, o morir con gloria!!"—BERNARDO O'HIGGINS.

"¡¡Aún tenemos Patria, ciudadanos!!"—MANUEL RODRIGUEZ.

"Acuérdate que somos soldados chilenos y que debemos morir como tales".—LUIS CARRERA.

"He amado a mi Patria por sobre todas las cosas de mi vida".—JOSE M. BALMACEDA.

"¡¡La Bandera de Chile no ha sido jamás arriada ante el enemigo!!".—ARTURO PRAT.

Básquetbol Infantil

Con motivo de haber salido victoriosas durante cinco veces en este año, en los partidos de básquetbol de las diferentes escuelas de la localidad, fuimos festejadas por la señora Directora y profesoras de nuestra escuela.

Durante la manifestación se nos alentó a seguir adelante con más ánimo aun, ya que el deporte es tan útil para el buen desarrollo de nuestro cuerpo.

Hubo números de piano y canto y se nos festejó con frutas, dulces, sandwichs y refrescos.

Pasamos un momento de sana alegría, rodeadas del cariño de nuestras profesoras.

VITALINA ARRIAGADA L.
IV Año Esc. "I. Cousiño"

CONSEJOS

Más que los lindos rizos de la cabellera de tu compañera que envidias, lo que se admira es la brillantez de sus cabellos limpios.

La alegría es la mejor fuente del triunfo, un espíritu alegre no sólo contagia beneficamente a los demás, sino que hace más fuerte al que la posee.

TERESA ROMERO V.
III Año Esc. "I. Cousiño

Bernardo O'Higgins

Hay una casa que guardó la cuna de un ilustre Padre de la Patria don Bernardo O'Higgins. Nació en Chillán Viejo el 20 de Agosto de 1778. Sus padres fueron don Ambrosio O'Higgins y doña Isabel Riquelme. Sus primeros profesores fueron los padres franciscanos y completó sus estudios en Inglaterra allí conoció a Francisco Miranda quien inspiró sus ideas revolucionarias.

O'Higgins al llegar a Chile se entregó secretamente a libertar a su patria.

La Primera Junta Nacional de Gobierno lo encontró ejerciendo el cargo de subdelegado en Laja. Pero cuando tuvo noticias del batallón mandado por Antonio Parejas se unió con José Miguel Carrera para un plan de defensa de Chile.

O'Higgins fué el héroe de muchas batallas de la Independencia. En la que más se distinguió fué la de Rancagua.

Después de libertar a su patria fué elegido Director Supremo. O'Higgins no fué comprendido como Presidente, él quiso evitar una guerra civil y entregó el mando.

Se aleja al Perú donde es muy bien recibido y muere en Lima en el año 1842.

Hermosas estatuas se encuentran en varias ciudades de Chile. En Santiago se guardan sus restos. En la Alameda se encuentra también un monumento que lo representa en los momentos de salir de Rancagua.

Bernardo O'Higgins será siempre el primer soldado de la nación, el Padre de la Patria que dió libertad al pueblo y su memoria se recordará siempre.

ELENA ZAMBRANO
IV Año Esc. "A. Cousiño"

El Desastre de Rancagua, trabajo en arena presentado por alumnos de la Escuela Matías Cousiño

POESIAS INFANTILES

El Desastre de Rancagua

6º Año A Escuela "Matías Cousiño"
Escribe: *OMAR GUTIERREZ.*

En lo fiero de la lucha allá en Rancagua
con el semblante lleno de dolor
está O'Higgins sereno en la pelea
sosteniendo en sus manos el Patrio Pabellón.

Y con la enseña de muerte coronada
allá en lo alto flamea el tricolor
y los chilenos lo defienden con orgullo
y uno a uno van cayendo por su amor.

Nuestros soldados valientes como leones
que en su seno la gloria acogió.
Prefirieron morir y no rendirse
por su Patria, su hogar y su blasón.

Y viendo O'Higgins la inútil resistencia
monta a caballo seguido de un pequeño
[pelotón.
Sobre las filas enemigas se abre paso.
¡¡O vivir con gloria o morir con honor!!

Alumno de la Escuela Matías Cousiño, presenta su periódico "Amanecer"

CHILE

Chile, mi patria
noble y valiente
el rojo de su bandera
es la sangre del chileno
que la sabe defender.

Chile es un paraíso
por su encanto
por su amor
que es el de todos los chilenos
que la saben respetar.

Por la paz en que vivimos
en el trabajo y en el hogar
por los que se convierten en
[soldados

¡Viva Chile!

ROSALINA NOVOA
IV Año Esc. "A. Cousiño"

Actividades de la Escuela Thompson Matthews

La Escuela "Thompson Matthews" celebró la Semana O'Higginiana en homenaje al prócer de nuestra Independencia, General Bernardo O'Higgins, y la citada unidad de trabajo culminó con un acto patriótico que se desarrolló en el hall de la Escuela el día 20 de Agosto, a las 14 horas.

Este acto se ciñó al siguiente programa:

1º—Canción Nacional. Coro general.
2º—Disertación patriótica. Señorita H. Rodríguez.
3º—Solo de armónica. René Alarcón, IV Preparatoria.
4º—O'Higgins y la Patria. Diálogo, III Preparatoria.
5º—Danza húngara. Baile, I Preparatoria.
6º—Himno a O'Higgins. Poesía, Juan Carlos Rosende.
7º—El rebaño. Canto, Kindergarten.
8º—Mi lápiz. Poesía, Mariano Campos, I Preparatoria.
9º—Plan Ratoplán. Coro, I Preparatoria.
10.—Baile español. Ana M. Garrido, III Preparatoria.
11.—De esas cuatro tablas... Dramatización. IV Preparatoria.
12.—A O'Higgins. Coro general.

Además el programa fué amenizado por varios trozos de música que se hicieron oír en el tocadiscos de que ahora dispone la Escuela gracias a la generosidad de la Compañía que ha hecho llegar hasta nosotros ese precioso instrumento que nos permitirá deleitar nuestros oídos con buena música.

Los alumnos de la Esc. "Thomp-

(Pasa a la pág. 17)

"AMANECER"

(Viene de la pág. 16)

son Matthews" estamos felices y agradecidos, y nos preparamos para oir música en los recreos de los días lluviosos de este crudo invierno que no nos deja corretear por el patio.

PETRONILA TORO SILVA
IV Año Prep.
Esc. "T. Matthews"

A la Escuela ARTURO COUSIÑO

I

Escuelita Arturo, jardín encantado
que guarda y defiende nuestro débil ser,
a tu sombra nacen los sueños dorados
que alegran los días de nuestra niñez.

II

Queridas maestras, hermosas salitas
patio luminoso que acaricia el sol,
nunca olvidaremos que nos diste vida
porque iluminaste nuestro corazón.

III

Escuelita Arturo, siempre te amaremos
pues recordaremos tu dulce calor,
y el cariño santo de nuestras maestras
quiándonos siempre por la buena senda
de nobles virtudes que acercan a Dios.

X. X.

PATRIA

Se llama Patria la parte del mundo en que hemos nacido y que se rige por un gobierno propio.

Así como varios hermanos tienen una misma madre, así también varias familias o agrupaciones de hombres de una misma raza o de un mismo origen, que viven en un mismo territorio, tienen una Patria.

No se concibe a un hombre sin madre; tampoco debe aceptarse a un ser humano sin Patria.

Todos los cariños, todos los amores, todos los afectos, se encierran dentro de la Patria; en ella está la madre, la novia o la mujer, los hijos, los parientes y los amigos; es por eso que hay que quererla como a una madre, como a una novia o esposa, con honradez, con valor y abnegación.

A la sombra de la paz, la Patria deja que en su seno se desarrolle el comercio y la industria y fructifiquen en todas sus manifestaciones, que en sus campos brote la semilla y que en sus escuelas la luz ilumine la mente de todos sus hijos.

La Patria en que vivimos se llama Chile y para todos los chilenos es la más hermosa que existe; en ella se encuentra la cordillera más grande del mundo y el mar más ancho; su clima es templado y sano; sus valles fértiles y sus aguas puras.

Cuando esta hermosa Patria se encuentre en peligro por estar amenazada, todos los chilenos debemos agruparnos al pie de su Bandera y defenderla hasta perder la vida si fuere necesario.

DEL LIBRO "DON TIMO"

SABIA UD. QUE...

por: *G. LEIVA*
VI Año A Esc. "M. Cousiño"

El moufion, musmón o carnero salvaje vive en las islas de Córcega o Cerdeña, en el mediterráneo; sus cuernos llegan a tener hasta 70 centímetros de largo.

Los indígenas de la isla Haway, en Oceanía, son habilísimos para trepar a las palmeras y sin que parezca asustarles el peligro a que se ven continuamente expuestos. Tienen los hawaianos gran agilidad.

Los primitivos habitantes del Gran Chaco fueron los indios mocovies que vivían a orillas del río Bermejo, los matacos, chiriguanos y chorotes. Al principio fueron tribus guerreras que invadían a Santa Fe para saquear las poblaciones.

KERMESSE DEL COLEGIO "SANTA FILOMENA"

Las Religiosas y Centro de Padres del Colegio, agradecen muy sinceramente al público la generosa ayuda a esta Fiesta Pro-Ampliación del Local.

Saludable y económico sería comer Pescado

Por diversas razones se recomienda comer pescado. El público está convencido que es un alimento nutritivo del que hay abundancia en nuestras costas, pero de lo que no está convencido es de la baratura y de la abundancia que se pregona, ya que en raras ocasiones se puede ver la existencia en los puestos.

En lo que se refiere a económico, todo lo que se dice resulta utópico, pues a diario se comprueba, los precios de "lujo" que le asignan a especies tan "democráticas" como la PESCADA.

También resulta curioso que estos peces tengan precios tan anárquicos: así una pescada traída de Talcahuano vale menos que una cogida en Lota.

Un par de "pescadas lotinas" cuesta hasta $ 20.—, pero un par no se hace mucho una vez en la olla. Para que hablar de pescados de más categoría. Por ejemplo el congrio, resulta un desacato al bolsillo de una persona de modesto sueldo o salario, debiendo renunciar a las solicitudes del apetito, pero... pero tenemos abundante pesca esparcida a lo largo de las aguas privilegiadas de nuestra costa.

Recientemente hemos visto vender cholgas a $ 50.— la docena, y no eran ejemplares extraordinarios, sino unas "cholguitas" famélicas, que para pensar en una sopa se necesitaría de dos docenas, con lo que ya la olla se habría tragado $ 100.— del presupuesto casero.

Es mejor no continuar con estas exposiciones, porque es de dominio público, como no ignora tampoco que la carne de pescado es más sana y nutritiva que la de vacunos. No hay duda, de todo está plenamente convencido, pero de los precios que por este alimento se pide, no lo convence nadie.

Se dirá que en este tiempo es difícil la tarea de la pesca. Perfectamente de acuerdo; pero si el Gobierno desea aprovechar la riqueza del mar, debe organizar en forma efectiva la pesca y la distribución al público.

Es indispensable contar con grandes frigoríficos para almacenar la pesca cuando es abundante, así, el público podrá encontrar pescado en los meses de escasez.

Que se especule con la carne de vacuno es cosa corriente. Los interesados en justificar sus astronómicos precios aducen muchas razones, como ser la mantención de los animales, el cuidado, el transporte, etc., etc., posiblemente tengan alguna base sus argumentaciones, pero en cuanto a los peces, estos se mantienen solos y nadie tiene que cuidarlos; todo lo contrario, están "siempre listos" para picar, como si fueran los scouts del mar, o con gran desprecio de sus vidas se entregan a las redes.

Las autoridades competentes deben ir a la solución de este problema de tanta importancia para la nutrición de las poblaciones, máxime en la actualidad en que la carne de vacuno alcanza precios fantásticos.

Se debe organizar la venta y distribución. Evitar el intermediario que generalmente tiene tres manos para lograr utilidades, llegando por fin al consumidor con precios fuera de toda popularidad.

La instalación de los frigoríficos para almacenar la pesca en tiempo de abundancia es un punto muy interesante, por las razones ya explicadas.

Los Conquistadores de la Antartida

Por Francisco Coloane

(Continuación)

Y el Jefe Blanco se tentó. Se disponía a recoger el anzuelo, cuando de pronto la lienza saltó de entre sus dedos. Había tomado la precaución de pasarla entre el puño de su mano izquierda y de esta manera volvió a cogerla y la fué conteniendo de a poco; por los tirones, se dió cuenta de que no se trataba de un animal muy grande.

Empezó a recogerla, y le extrañó la facilidad con que el pez se dejaba tirar suavemente; pero cuando una forma plateada surgió en la superficie, el estirón que dió fué tan formidable que para no cortar la lienza tuvo que ceder. Pasándole una vuelta en un pequeño cáncamo, le fué tesando poco a poco hasta que de nuevo el pez apareció en la superficie; lo enganchó de las agallas y lo subió a cubierta. Mas, no era una vidriola.

Al contemplarlo extendido sobre la cubierta bajo la luz de la luna, se asombró de la curiosa estructura del animal que había pescado: media más de metro y medio de largo, delgado, con tal número de aletas y de formas tan curiosas, que parecía un fantástico **bibelot** vestido con los encajes y pedrerías más extraordinarios.

Retrocedió un poco espantado al verle la cabeza; era una cabeza que hacía pensar en algo diabólico, envuelta en un retorcido casco cartilaginoso y trasparente. La trasparencia llegaba hasta el interior de los huesos y de las masas obscuras que sombreaban entre ellos. Cuando sus ojos tropezaron con sus ojos verde claro, el Jefe Blanco hizo rechinar sus dientes en un gesto de desagrado. ¡Aquellos ojos tenían una vaga e inquietante expresión humana!

Lo colgó en un garfio del palo mayor, más por curiosidad de mostrarlo a sus compañeros que por el deseo de probar su carne. Colgado estuvo latiendo un largo rato aún, a la luz de la luna; con su ropaje de pedrería, plata y verde, semejaba un fantástico disfraz que de un carnaval hubiera ido a parar a esa horca.

"No vale la pena que siga sacando esa clase de monstruos", se dijo el Jefe Blanco, y con la misma rapidez con que había arriado las velas, las izó, tomando de nuevo el "Agamaca" su andar enfilado hacia la Antártida.

Mas, no bien se había sentado al timón, cuando notó que los millares de pececillos luminosos, entre cuyos reflejos se abría paso la proa del cúter, empezaron a cabrillear y a saltar fuera del agua de una manera inusitada.

Un vago presentimiento aceleró el ritmo de su corazón. Atisbó los alrededores y sus ojos casi se desencajaron de espanto: en la distancia, una manada de enormes cachalotes, el tipo más grande de las ballenas, avanzaba con sus fauces abiertas a flor de agua recogiendo a los pequeños peces.

Era una manada de olas negras que hinchaba el mar como un rodillo amenazante que hacía desaparecer todo lo que encontraba a su paso; así tal vez pasaría la muerte a través del mar, en los grandes cataclismos.

Señor Comerciante:

La mejor propaganda de sus mercaderías — ordénela en —

LA OPINION DE LOTA

Agente: Alfonso González V.

CIA. DE GAS DE CONCEPCION

Ofrece:

RADIOS PHILCO
PHILIPS
EMERSON

Lavadoras - Refrigeradores - Jugueras - Bicicletas
Enceradoras - Aspiradoras - Plancha Eléctricas

Entrega Inmediata
CREDITOS

Calzados "BATA" M. R.

Es calzar con

COMODIDAD
ELEGANCIA
SOBRIEDAD

SUS PRECIOS NO ADMITEN COMPETENCIAS

LOTA - CALLE PEDRO AGUIRRE CERDA 668 - 672 - CASILLA 54

PAGINA DE SEGURIDAD

CUADRO No. 3 — CARGANDO UN TIRO

Concurso "ERRORES DE SEGURIDAD" para Obreros Mineros

El Departamento de Seguridad presenta al personal de obreros de las minas, este Concurso, que consiste en encontrar en la escena que representa el dibujo, los errores de seguridad que intencionalmente se han hecho destacar.

AL DEPARTAMENTO DE SEGURIDAD.—

La escena No. ..... tiene los siguientes errores de seguridad:

1.— .....
2.— .....
3.— .....
4.— .....
5.— .....
6.— .....
7.— .....
8.— .....
9.— .....
10.— .....

Nombre del concursante ..... Mina .....

Ficha .....

NOTA.—Entregue este cupón en la fichera respectiva, sin sobre.

Del Concurso "Errores de Seguridad"

Se ha observado mayor interés por participar en este concurso, habiéndose recibido ochenta soluciones en total, a pesar que el cuadro N.º 2 contenía errores que no eran fáciles de notar. En la revisión de las soluciones se seleccionaron 19 cupones con respuestas correctas, que entraron a sorteo, durante la entrega de premios verificada el jueves 27 de Agosto, siendo agraciado con el primer premio de $ 1,000.— el operario Luis A. Guerrero Isla del Chiflón Carlos. El 2.º premio de $ 500.— lo consiguió el carretillero Manuel Aparicio Poblete del Chiflón Carlos.

A continuación describiremos los errores de Seguridad que contenía el cuadro N.º 2: "CIRCANDO UN FRENTE".

1.—BOTELLA DE VIDRIO.— Se prohibe llevar a la mina bebidas en esta clase de envase, porque siendo quebradizas, presentarían el peligro de los cascos de botellas, que pueden producir heridas cortantes. Se debe usar charra metálica o de vidrio cubierta de malla de mimbre.

2.—OPERARIO CON CHALAS.—Las chalas u ojotas no ofrecen ninguna Seguridad al minero, ni aún para la planta de sus pies. Lo correcto es usar zapatos de seguridad con puntera de acero.

3.—CABLE ELECTRICO, AL HOMBRO.—Ninguna parte del cuerpo no protegida convenientemente deberá tocar un cable eléctrico. El servicio mismo de estos conductores puede ocasionarle pequeñas roturas en el forro de goma, que no se pueden apreciar a simple vista, produciendo una fuga de corriente capaz de electrificar a un hombre. De nada le sirven los guantes de goma al operario del cuadro, si carga el cable sus hombros.

4.—OPERARIO SENTADO SOBRE EL CABLE ELECTRICO.—Por las mismas razones expresadas en el defecto anterior, no se deberá tocar los cables eléctricos con el cuerpo, donde la humedad salina de la traspiración favorece la conducción de la corriente.

5.—CABLE ELECTRICO ROZANDO LA CANOA.—En la figura, el cable apoya en varios puntos sobre la canoa, lo que podría producir la electrificación de la transportadora, transformándose en un peligro mortal.

6.—CABLE BAJO LA MAQUINA CIRCADORA.—Poco probable es que se produzca esta mala maniobra, de todos modos, se quiere destacar el grave peligro que significa la electrificación de las maquinarias que deben ser operadas por los mineros. Las máquinas mineras llevan todas una protección conectada firmemente "a tierra", pero también podría fallar esta seguridad, por lo que siempre el minero debe ser precavido.

7.—BATERIA ELECTRICA MAL LLEVADA.—El operario se ha colocado la batería de su lámpara en el bolsillo, lo que es inseguro. Puede ocurrir que al inclinarse se derrame el líquido que es altamente cáustico y al ponerse en contacto con la piel, se la transforma en jabón, dejándole una úlcera de curación muy lenta.

Deberá llevar su batería en el cinturón, de preferencia dentro de un bolso de suela, como los que se ofrecen en la Estación de Salvamento.

8.—FOCO FUERA DEL CASCO.—La ubicación correcta del foco es en la abrazadera del casco, de este modo el hombre tendrá buena visual para cualquier lugar donde mire, lo que le favorece de muchos accidentes.

9.—FALTA MUCHA MADERA EN EL CORTE.—Apenas se ve un poste en el dibujo. La enmaderación correcta es indispensable en cualquier lugar de la mina y nunca habrá una razón para que falte la madera.

10.—TOSCA ABIERTA SOBRE EL CIRCADOR.—Representa peligro de muerte para este operario y se debe a la falta de madera. Las toscas sueltas deben echarse abajo antes de empezar a trabajar.

Estación de Salvamento, 29 de Agosto de 1953.

Sastrería
"CARRILLO"
RECIBE HECHURAS
Confecciones en Trajes para:
Caballeros
Damas
Niños
SIEMPRE CON LOS PRECIOS MAS BAJOS
Pedro Aguirre Cerda 415
LOTA
HERIBERTO CARRILLO VEGA

Operarios que cumplieron el período de instrucción de la Brigada de Salvamento y que se incorporan a este servicio

Con un cóctel fué celebrado el Día del Practicante en Lota

El Viernes 15 del mes pasado, la Asociación de Practicantes de la Zona Carbonífera, con sede en Lota, se reunió para un sencillo acto celebrar el Día del Practicante y el segundo aniversario de la Asociación.

En el Hotel Comercio se llevó a efecto el cóctel, constándose con la asistencia de los señores médicos de la Compañía, doctores Oscar Espinoza L., Alfonso Ruiz Fuller y Alfonso Molina. Fueron invitados el señor Alcalde don Humberto Lourie O. y miembros de la prensa.

Ofreció el cóctel el Presidente de la Asociación, señor José Riquelme Valenzuela, quien se refirió a la fecha que celebran en el país, desde hacen 12 años los practicantes, que en forma tesonera y abnegada trabajan junto a los médicos, cumpliendo un rol importante en favor de la colectividad. La feliz improvisación del señor Riquelme se hizo acreedora al espontáneo aplauso de todos los presentes.

Terminado el cóctel los asistentes fueron invitados a un almuerzo, en el que se brindó por la prosperidad de la Asociación y porque cada año los encuentre más unidos para celebrar dignamente "el día del Practicante".

Asistentes al cóctel que ofreció la Asociación de Practicantes el día 15 de Agosto con motivo de celebrarse "El Día del Practicante"

Superficie de Chiflón Carlos y Alta Colcura de Pique Alberto ganaron el Premio de Seguridad, correspondiente al mes de Julio de 1953

Es digno de imitar el esfuerzo del personal de Superficie del Chiflón, quienes en un total de 52,208 horas/hombres trabajadas, solamente tuvieron dos accidentes. A esta proporción le correspondió un índice de frecuencia de 32, que comparado a los índices obtenidos en los meses anteriores, significa una mejora de 69%, porcentaje bastante sobresalietne con respecto al resto de los laboreos de las minas de la Compañía.

El segundo puesto, conseguido por el laboreo Alta Colcura, fué ganado con una mejora de 46%. Cúmplenos felicitar una vez más a los mayordomos de los turnos de estas secciones Sres. Monroy, Martínez, Soto y Mauricio 2º Monroy por el Chiflón; Cisternas, Muñoz y Villa por Pique Alberto. Un especial reconocimiento al personal de obreros de las secciones premiadas, quienes interpretando nuestro interés en guiarles para que se cuiden a sí mismos, han logrado obtener las cifras más altas de mejoras en la reducción de accidentes.

LOS VERSOS DE JUAN SEGURA

Pocas ganas de tallar
ahora me van quedando
porque me estoy enterando
que es inútil predicar,
cansado estoy de gritar
que cuiden bien su pellejo,
no sean como el cangrejo
que camina para atrás
hagan caso al más capaz
si quieren llegar a viejo.

Por mi parte me lamento
que sean tan re-porfiados
andan siempre descuidados
muy felices y contentos,
testarudos y poco atentos,
por donde van caminando,
después están reclamando
si algo serio les ocurre,
y esto amigos, aburre
al que está aconsejando.

Que la tosca es traidora,
lo sabe hasta un pobre maucho,
usen entonces el "caucho"
cubriendo la pensadora,
miren abajo ahora
y aseguren el zapato,
de esos que tan baratos
se ganan sin gran apremio,
cuando se sacan el premio
pasando tan buenos ratos.

Es una barbaridad
treparse en las corridas
allí exponen sus vidas
con toda facilidad,
las reglas de seguridad
no las tomen p'al fideo
déjense de payaseo
abandonen la lesera
refrésquense la mollera
y así no habrá lloriqueo.

Del Mar para su Cocina

CHORITOS CON ARROZ

Ingredientes para seis comensales:

Un kilógramo de choritos,
300 gramos de arroz,
1 cebolla,
100 gramos de manteca,
1 cucharada de perejil picado,
2 cucharones de caldo,
Sal, pimienta y nuez moscada.

Limpie bien los choritos y después de pasarlos por varias aguas, colóquelos en una cacerola cacinándolos a fuego lento. Cuando comienzan a abrirse, quítele la concha y colóquelos en un plato grande.

Comenzará entonces a cocinar el arroz en la forma siguiente: eche en una cacerola una cucharada de manteca y un poco de aceite y dore en ella la cebolla picada muy fina; añada luego una cucharada de perejil, un poquito de orégano y más tarde dos tomates sin semillas. Después de haber soltado el ácido, agregue el arroz, previamente remojado en agua y hágalo saltar unos instantes, añadiendo para que se cocine el agua de los choritos y el caldo. Sazone con sal, pimienta y nuez moscada y deje cocinar un cuarto de hora aproximadamente, al cabo del cual añada los choritos y deje cocinar lentamente otro tanto.

CALDILLO DE COCHAYUYO

1 paquete de cochayuyo,
4 cucharadas de harina,
2 huevos,
1 taza de leche,
1 cebolla,
1 cucharada de manteca,
Aliños: sal, pimienta, orégano y trocitos de zanahoria.

Preparación:

Si el cochayuyo es crudo, se remoja y cuece en agua con vinagre, se deja enfriar y se corta en trotos chicos.

Se prepara un batido con huevos, harina, leche y sal; por este batido se pasan los pedazos de cochayuyo y se frien en aceite o manteca bien caliente.

Se tiene preparada una cacerola con agua bien aliñada con sal, pimienta y orégano, zanahoria, cebolla cortada muy fina y dorada en aceite. Se deja hervir hasta que todo esté bien cocido. Si este caldo se prepara con un hueso, dará mejor sabor. Media hora antes de servir se le agrega el cochayuyo. Al llevarlo a la mesa se coloca en la sopera una yema batida y se vacía el caldillo.

Sastrería "REAL"

ANIBAL PINTO 185 - LOTA

LA MEJOR CONFECCION DE MEDIDA

Telas Nacionales e Importadas
a los más bajos precios

REINALDO SUAZO TORRES
SASTRE

CASA "ROVIC"

OFRECE UNA GRAN SORPRESA

Aproveche la gran venta especial de "Fiestas Patrias". Empaquete ahora mismo su Reloj de fama Internacional marca "BUREN", con 10% de rebaja, igual que al contado.

Llegó un surtido en Bicicletas Españolas Marca "FENIX". - Joyas: Surtido de Aros Finos, Collares, Gargantillas, Pulseras, Polvereras, etc.

Artículos para Regalos:

ENCENDEDORES FINOS - CENICEROS AUTOMATICOS - PORTARETRATOS EN MADERA Y CALADOS

MUSICA: CANCIONES, TONADAS, CUECAS Y OTROS RITMOS EN DISCOS RCA "VICTOR"

PEDRO AGUIRRE CERDA 777 - LOTA - FRENTE A LA ZAPATERIA "LA VENUS"

DEPORTES

Desde el ring side:

VOLVIO A SONAR LA CAMPANA EN EL RING DEL GIMNASIO

El Sábado 8 se enfrentaron los mejores pugiles del "Quintin Romero", de Lota y del "Juan de Dios Aguilera", de Concepción. — Resultado de los encuentros.

COMENTARIOS DE JACK JOE

Después de un lapso de varios meses volvió a sonar la campana en el ring del Gimnasio. A pesar de la noche intensamente fría, regular cantidad de público asistió a presenciar la competencia anunciada con grandes carteloncs. Como de "costumbre" el público debió soportar larga espera para que recien a las 22 y 15 minutos apareciera el equipo local que trepó al cuadrilátero para saludar a la afición.

Los visitantes no hicieron lo mismo y salieron cada uno a su turno.

Con los cambios introducidos a última hora, el programa se debilitó en su atractivo, resultando sólo discreto.

Se registraron dos K. O., ambos en la primera vuelta. Uno de estos fué el que menos se esperaba, ya que el vencedor estaba en categoría inferior.

A continuación damos el resultado de los encuentros.

PRELIMINAR. — Categoría Gallo.—José Contreras vs. Antonio Campos. Arbitro Sr. Raúl Rodriguez.— No impresionaba bien la estampa del local José Contreras, pero se dice que bajo una mala capa hay un buen torero. . . el hombre se condujo valiente, agresivo y sufrido para recibir, consiguiendo conectar un recto al mentón que derribó sin cuenta a su rival.

En las vueltas siguientes la pelea siguió al uso coreano dando fin el parejo hasta que el final los encontró a ambos groggy. El fallo del jurado fué de empate.

SEGUNDO PRELIMINAR.— Categoría Pluma.—Hugo Ulloa vs. Antolin Campos del "J. de D. Aguilera".—Suena la campana y ambos salen al centro. El visitante abrió las hostilidades y sin miramiento alguno cargó furioso contra la humanidad de su oponente que sorprendido con tan violento rush no atinó a buscar un medio defensivo. Llevado a un rincon neutral recibió la última descarga que lo dejó tambaleante. Sintiéndose superado, él mismo levantó la diestra de su rival.

TERCER PRELIMINAR. — Categoria medio-mediano-liviano.—José Mardones vs. Francisco Aranda. Arbitro Sr. Hugo Hooper.—La pelea no logró entusiasmar al público. Se cambiaron golpes secos sin que ninguno acusara los efectos. La pelea es enredada, el mejor boxeo está de parte de Aranda, pero no saca ventajas.

En la vuelta final atacó firme el local que acusó el efecto de los "papes" recibidos y perdió la vuelta completa, y con ella la pelea, pues así fallaron los jurados.

CUARTO PRELIMINAR. — Categoría Gallo.—Luis Vega del "J. de D. Aguilera" vs. Alfredo Bello del "Q. Romero". Arbitro Sr. Raúl Rodriguez.— Escasa pinta de pugilista le encontró la "gallada" al visitante. Resultaba muy bajo frente a su espigado rival, pero no hizo caso de esta disparidad física y sin más trámites, luciendo un raro juego de piernas se lanzó como una tromba tratando de terminar luego este asunto, pero Vega la resultó tieso y desbarató sus acometidas y le propinó buenos golpes.

El tren de ataque lo llevó siempre Bello, pero su estilo más difícil que un geroglifico es imposible de describirlo. El público gozó en grande viendo el desperdicio de "grualetazos" y el empeño gastado con derroche por Bello, que al final se llevó por delante a su sorprendido rival, haciéndolo caer sin cuenta. El jurado premió el empeño de Bello y lo dió vencedor por puntos.

1.—Erasmo Leal, empató su pelea con Juan Sepúlveda.
2.—Jorge Plaza, terminó en empate su pelea frente a Pedro Sobrevia.
3.—Reinaldo Ojeda y Juan Giménez en el match de fondo, no pudieron superarse.
4.—José Contreras brindó una brava pelea frente al agresivo Antonio Campos, equilibrando la lucha.

Nuestra Selección de Fútbol venció por dos goles a cero al "Caupolicán"

Esta laboriosa victoria rubricó el final de la primera fecha

Ante un público que ocupaba las principales aposentadurias del Estadio de la Compañía Carbonífera e Industrial de Lota, se llevó a efecto el sábado 15 del mes pasado, por la última fecha del torneo regional, el match de fútbol entre la Selección de Lota y el Caupolicán de Chiguayante, evento que favore-

(Pasa a la pág. 21)

Miranda, guarda palos del Caupolicán, en apremiante situación toma la pelota de los pies de Raúl Leal; a la espectativa Irenio Jara y Sáez

QUINTO ENCUENTRO. — Peso Pluma.—Marcos Caamaño vs. Gabriel Troncoso. Arbitro Sr. Victor Manriquez.—Caamaño, defensor de los colores del "J. de D. Aguilera" acuró una ventaja de 4 kilos. Hubo protesta del público. Luego se arregló la diferencia concediendo handicap en los guantes a Troncoso.

La pelea se terminó al minuto y medio del primer asalto. Ante la sorpresa del público se vió caer a Caamaño que fue tocado en el mentón por un neto gancho de derecha que lo hizo caer a la lona. Se le contó 4 segundos y levantándose groggy se dirigió a su rincon abandonando la lucha. Bien pudo haber continuado la pelea, pero le faltó el espíritu deportivo.

PRIMER SEMI-FONDO. — Categoría Gallo.—Pedro Sobrevia vs. Jorge Plaza. Arbitro Sr. Hugo Hooper.—Apenas iniciado el combate, Sobrevia, visitante, coloca un recto a la cabeza que derribó a su rival el que se levantó a los 5 segundos y se repone en el lapso que el árbitro le limpia los guantes que se han untado de pezcastilla.

De Aquí se ve ya más boxeo, aunque las ventajas no son claras. El visitante se habia conducido mejor hasta la segunda vuelta, pero una reacción del local que apuró las acciones en el round final equilibró el puntaje terminando en empate.

SEMI-FONDO.—Peso Gallo. Juan Sepúlveda, local vs. Erasmo Leal de Concepción. Arbitro, Sr. Raúl Rodriguez.—Suena el gong y Sepúlveda se lanza como aerolito sobre su rival, para liquidar de una plumada la pelea, pero Leal sabe defenderse, contiene la embestida y propina buenos golpes que casi dan con su irrespetuoso rival fuera del ring.

Fué un aperitivo especial para la noche fría. Sepúlveda reanimado en el descanso volvió a embestir furiosamente apilcando "gualetazos" al por mayor. No pudo derribar a su esmigado antagonista que boxeaba mejor y la pelea se dió en empate.

MATCH DE FONDO. —Peso Liviano.—Juan Jiménez vs. Reinaldo Ojeda. Arbitro Sr. Victor Manriquez.—No correspondió a las espectativas del público. La pelea resultó monótona. El local Ojeda buscaba el cambio de golpes, pero su contendor no tenía gran interés en machucarse y se mantenía a distancia.

En el segundo asalto se cambiaron fuertes golpes, pues ambos salieron sangrando levemente de boca y nariz.

Con uno que otro chispazo se llegó al final sin que se viera superioridad en ninguno. El fallo del jurado fué empate y no había para más.

Casa "EL DEPORTISTA"
PEDRO AGUIRRE CERDA 416
OFRECE:
Zapatillas de Básquetbol Nacionales e Importadas, de atlétismo, etc.
SOQUETES DE ALGODON Y LANA
PANTALONES DE COTTON BLANCO, AZUL Y NEGRO
CAMISETAS PARA FUTBOL Y BASQUETBOL
BUZOS, GRAN SURTIDO DE TALLAS Y COLORES
VENDAS ELASTICAS Y DE HILO
Y la famosa Pelota de Fútbol y Básquetbol de campeonatos: "CRACK"
VISITE NUESTRAS VITRINAS Y CONSULTE PRECIOS

DOCE AÑOS AL SERVICIO DEL FUTBOL CUMPLIO CLUB DEPORTIVO "LINCOYAN"

Fué reelegido Presidente don Daniel Figueroa O.

El Deportivo "Lincoyán" fundado el año 1941 ha cubierto un lapso de 12 años de vida deportiva fomentando en la juventud lotina, el amor por el más popular de los deportes como lo es el fútbol.

Los socios han visto llegar con entusiasmo un nuevo aniversario, y esperan con el concurso de todos y la segura orientación que ha de darle el nuevo Directorio, entrar por una nueva etapa de progreso, consolidando el prestigio alcanzado hasta la fecha.

El Directorio que regirá por el período 1953-54, lo forman las siguientes personas:

Presidente, Sr. Daniel Figueroa O. (R).
Vicepresidente, Sr. José Roa R.
Secretario, Sr. Oscar Vidal G.
Prosecretario, Sr. Ricardo Arriagada.
Tesorero, Sr. Carlos Flores G. (R).
Protesorero, Sr. Carlos Gehrens E.
Directores, Sres. Alonso Ortiz y Juan Aguilera.

Directorio del Club Deportivo "Lincoyán"

TRES AÑOS DE VIDA CUMPLIO EL DEPORTIVO "ARTURO PRAT"

Preside su actual Directorio don Hipólito Contreras

Este Club Deportivo debe su existencia al entusiasmo de la juventud del Barrio Los Caleros, que el 17 de Febrero de 1950 se reunieron por primera vez para dar forma a sus aspiraciones.

Como un símbolo de unión se acordó el nombre de "Arturo Prat" a la naciente institución.

Desde que nació a la vida deportiva el Club se ha destacado entre los congeneres particulares por su organización y disciplina de sus asociados, mereciendo justificados elogios.

Ochenta socios activos figuran en sus registros, en los que se cuentan 16 damas que forman el Centro Cultural Femenino. El deporte más practicado es el fútbol, y en sus equipos hay jóvenes que son todo una promesa para el futuro. Por su actividad el Club cuenta con las generales simpatías del barrio. El equipo albo con franja roja en que se destaca el escudo de la Institución se ha paseado orgulloso por diversas canchas. Se han saboreado hermosas victorias y también se han conocido las derrotas, las que se han soportado con la resignación que debe caracterizar a los correctos deportistas.

El tercer aniversario encuentra al Club en buen pie de organización, y a sus socios unidos en el ideal del deporte y la cultura.

Su primer Directorio que es el que sigue dirigiendo sus campañas lo forman las siguientes personas:

Presidente, Sr. Hipólito Contreras.
Vicepresidente, Sr. José Morales.
Secretario, Sr. Gumercindo Silva.
Prosecretario, Sr. Juan Morales.
Tesorero, Sr. Mario Valenzuela.
Protesorero, Sr. Sergio Salgado.
Directores: Sres. José Santos Gavilán y Delfín Muñoz.

Directorio del Club "Arturo Prat"

ZACARIAS FERNANDEZ

Una promesa para la custodia de las vallas

Zacarías Fernández es un producto de nuestro popular deporte. Siendo infantil se inició en el Club "Manuel Rodríguez", para después pasar al "Luis Cousiño", que es y será su alero deportivo. En esta Institución ha tenido siempre un buen amigo y consejero en la persona del señor Raúl Inzunza.

Fué acreditando sus aptitudes en su Club, hasta que el año 1951 fué llamado a la reserva del equipo Seleccionado.

Al preguntarle sobre sus comienzos en la Selección nos dice que fué algo incierto. No creí que llegara a ser titular del equipo —nos dice— y sigue hablando.

—Mas de un año estuve de reserva, sentía vivos deseos de encontrarme entre los tres palos defendiendo los colores locales. Debo recordar que don Arturo Torres, nuestro primer entrenador, de quien conservaremos gratos recuerdos, fué quien me hizo esperar con más confianza: "Estoy seguro —dijo— de que no está lejano el día en que Ud. será el titular indiscutible del equipo seleccionado, se lo digo porque estoy seguro de las condiciones que tiene para jugar de guardavallas. La predicción del señor Torres se cumplió, llevo casi tres años actuando como titular, tratando cada vez

ZACARIAS FERNANDEZ

de superarme para responder a la confianza del público y de mis compañeros.

—¿Qué nos puede decir del nuevo Comando de la Asociación?

—Desde el año pasado se ha experimentado un cambio fundamental que favorece a este deporte. Gracias al gran espíritu deportivo de las personas que han actuado en la directiva, el progreso ha sido evidente y se puede esperar mucho más. Hay dirigentes con muchos años de experiencia que tienen bastante que aprender de estos caballeros.

—¿Cuáles son sus pensamientos para el futuro?

—Por sobre todas las cosas, superarme para poder dar satisfacciones al público de la tierra en que nací. Para esto no descuido mi entrenamiento ni me aparto en lo más mínimo de la disciplina.

—¿Cómo se siente con la actual Directiva de la Asociación?

—Tanto yo, como estimo que también mis compañeros, nos sentimos bien con la confianza que nos dispensan y la preocupación por nuestro mejor estado deportivo, lo que naturalmente infunde mayor confianza y levanta el espíritu de los jugadores al saberse amparados por una diligente Directiva. Nosotros quisiéramos pagar esto con brillantes triunfos pero en el fútbol nada se puede predecir; el partido más seguro es el que a veces se pierde

—¿Qué nos dice de la "barra" lotina?

—Que es entusiasta, muy alentadora cuando el equipo está en ventajas, pero cuando la suerte es adversa se desinfla, se apaga, y es precisamente cuando más necesitamos de su valioso apoyo, de ese grito estimulante que contribuye a levantar la moral del equipo.

—¿Su recuerdo más grato en el deporte?

—Indudablemente nuestro viaje al norte. Para todos los que fuimos es algo inolvidable. Rendimos honor al título de Vice-Campeones, paseando invicto nuestros colores por Pedro de Valdivia, María Elena, para sellar la jira con el triunfo ante la Selección de Antofagasta, en donde tuvimos por "barra" a la tripulación del "Isidora". Después del match, regresamos cantando el Himno del Minero, para tomar el camino de regreso a nuestros hogares.

—¿Proyectos para el porvenir?

—Ninguno, fuera de lo que he dicho.

—¿...y en el terreno del amor?

—Hasta la fecha he barajado bien, tiros de diversos ángulos, pero a lo mejor, cualquier día, viene un tiro imbarajable...

—¿Algo para nuestro informativo?

—Nada especial, y que conste que Uds. me han sacado esta entrevista contra mi voluntad, pero como con la prensa hay que ser condescendiente me dejé "fusilar".

Así termino nuestra entrevista con este joven deportista que con sus 21 años, hay mucho que esperar de él. Sus condiciones para la custodia del arco son indiscutibles, en el partido con "Naval" se le vió realizar una tarea pesada y espectacular; tapó muchos disparos potentes y sólo en tres oportunidades fué vencido.

Rep. X.

(De la pág. 20)

ció a los locales por la cuenta de dos tantos a cero, tras un bregar rápido, agradable y armonioso.

Una entrada de $ 23.020 arrojó la taquilla, lo que viene a demostrar el enorme interés que este cotejo había despertado en la hinchada minera, no obstante que era día de trabajo.

EQUIPOS

Lota: Fernández; España, Cartes y Arévalo; Vergara y Arévalo; Sáez, Leal, Fernández, Villarroel y Jara.

Caupolicán: Miranda; Cornejo, Ruiz y Avilés; Beiza y Gatica; Montecinos, Bórquez, Barrera, Oviedo y Gajardo.

Goles: A los 43' del primer tiempo, Vergara entregó a Fernández, quien pasó a Sáez y éste envió potente shut venciendo totalmente al meta azul.

A los 25' de la segunda fracción, Cartes entregó largo a Villarroel, quien se fué sobre el arco de Miranda, batiéndolo netamente por segunda y última vez.

Arbitro: Enrique Cuevas. Actuó muy bien.

Hotel "COMERCIO"
LOTA
Atención esmerada y de primer orden
Piezas cómodas y de gran confort
VIANDAS A DOMICILIO
COMIDAS
ONCES ESPECIALES
BANQUETES
VARIEDADES DE EXTRAS, etc.
Precios especiales para delegaciones estudiantiles, Deportivas y Asoc. de Viajantes
LUIS HUMBERTO CONCHA BURGOS
Arturo Prat 96 - Teléfono 12 - Casilla 100 - LOTA

DIRECTORIO QUE REGIRA LOS DESTINOS DEL DEPORTIVO "AURORA DE CHILE"

En reciente reunión con asistencia de importante número de socios se procedió a la elección del Directorio que por el presente período guiará los destinos del Club "Aurora de Chile".

Directorio Honorario:

Presidente, Dr. Oscar Espinoza L.
Consejero, Sr. Guillermo Videla Lira.
Padrino, Sr. Armando Hodge P.
Tesorero, Sr. Felipe Solé.

Directores, Sres. Oscar Sepúlveda, René Orellana, Pedro Casanova, Pablo Fricke y Nepomuceno Cortés.

Directorio Activo

Presidente, Sr. Adán Hidalgo R.
Vicepresidente, Sr. Reinaldo Fredes.
Secretario, Sr. José A. Pacheco.
Tesorero, Sr. Oscar Vergara G., Osvaldo Gallardo y Carlos González.

Directorio del Deportivo "Aurora de Chile"

NUEVO DIRECTORIO DE LA ASOCIACION DE BASKET - BALL

En la última reunión del Consejo se procedió a elegir la nueva mesa directiva que regirá los destinos de la Institución por el período 1953/54, el que ha quedado integrado por las siguientes personas:

Presidente, Sr. Manuel Pérez Torres, "Independiente".
Vicepresiente, Sr. Camilo Gallegos del "Camilo Henriquez".
Secretario correspondencia, Sr. Fermín Arredondo del Dep. "Empleados".
Secretario de actas, Sr. Vicente Alarcón del "Central S. Club".
Tesorero, Sr. Narciso Rodríguez J., del "Deportivo Huracán".

DIRECTORIO DEL CLUB DE RAYUELA "CARLOS PARRA"

En su última reunión general se procedió en primer término a la elección del Directorio que se responsabilizará de los destinos de la Institución por el período 1953-54, el que ha quedado formado por las siguientes personas.

Honorarios:

Señores Miguel García y Pedro Leal.

Directorio Activo:

Presidente, Sr. Gilberto Hermosilla (R).
Vicepresidente, Sr. Benedicto Neira.
Secretario, Sr. Plácido Ortiz (R).
Prosecretario, Sr. José 2o. Carrasco.
Tesorero, Sr. Luis Sáez (R).
Protesorero, Sr. Juan Villegas.
Directores, Sres. José Benavides, Juan Antonio Mella y Adolfo Isla. (R).
Delegado General, Sr. José S. Garrido.
Revisores de Cuentas, Sres. Jacinto Sandoval y Juan Opazo.
Capitán primer equipo, Sr. José Villegas.
Vice-Capitán primer equipo, Sr. Julio Veloso.
Capitán 2o. equipo, Sr. Guillermo Rodriguez.

A los lectores de la Biblioteca del Casino para Obreros

Se les agradecerá devolver con regularidad las obras que llevan a domicilio.

En la actualidad se cuenta con buen número de lectores, pero hay varios que por dejación retienen los libros por un lapso mayor del tiempo concedido, impidiendo así que estas obras sean leídas por otras personas que las solicitan.

INFORMACIONES DE LOTA BAJO

Renovó directiva el Centro de Alumnos de los Cursos Nocturnos

Después de escuchar la cuenta de la directiva que hacia entrega de su mandato, los alumnos pertenecientes al Centro Cultural de los Cursos nocturnos de adultos dependientes de la Escuela Industrial, procedieron a renovar su dirección, quedando como se indica:

Presidente, señor José Nicolás Ruiz.
Vicepresidente, señor Oscar Jiménez.
Secretario, señor Omar Melo.
Prosecretario, señor Julio Espinoza.
Tesorero, señor Miguel Aravena.
Protesorero, señor Orlando Ramos.
Directores, señores: Omar Luengo y José Oportus.

Acto cultural ofreció el Club Deportivo "RAYO"

El Domingo 9 del mes pasado, en el Teatro de la Empresa Laurie, de este puerto, ante regular concurrencia de público, actuó por primera vez el Club Deportivo y Cultural "RAYO", ofreciendo una sencilla pero significativa reunión artística cultural.

Abrió el acto pronunciando un interesante discurso el presidente de la institución señor Tirso Ortiz, el cual expuso en breves palabras el anhelo de los socios de contribuir al progreso cultural y artístico de Lota, mediante actos como el que ofrecía a la ciudadanía lotina.

Actuación destacada tuvieron los señores Reinaldo Lotte, eximio violinista que interpretó agradables piezas musicales de cámara; el declamador señor Hugo Vivallos, quien declamó el bello poema "Verdad amarga", y el interprete de la canción melódica, señor Sáez, quien cantó diversas boleras que arrancaron aplausos de todos los concurrentes. Finalmente, subió a la tribuna el doctor señor Raúl Copaja, para explicar la colaboración que ellos prestaban a este centro cultural y que incidía en el mejoramiento artístico y cultural del pueblo de Lota.

Doña Angela Ortiz preside el Centro de Madres de la Escuela No. 11

Con asistencia de numerosas madres de familias y público en general, a mediados del mes pasado, renovó la directiva el Centro de Madres de la Escuela Superior de Mujeres Nº 11 para 1953-1954, la que quedó formada como sigue:

Presidenta, señora Angela Ortiz.
Vicepresidenta, señora Blanca Sáez de Astorga.
Secretaria, señora Jeovana Yévenes.
Tesorera, señora María Alarcón.

Entre otras cosas, este Centro junto con renovar la Directiva, se preocupó del plan de trabajo a desarrollar durante el presente año, sobre todo el desarrollo de un curso de costura gratuito para las madres de las alumnas.

CAMBIO DE FUNCIONARIO

Por disposición de la superioridad del Servicio de Aduanas, ha sido trasladado a Valparaíso el Jefe de Aduanas de Lota, el señor Víctor Gaete Villalobos.

Mareas correspondientes al mes de Septiembre Año 1953, en la Bahía de Lota.

	PLEA		BAJA			PLEA		BAJA	
	Hora	Altura	Hora	Altura		Hora	Altura	Hora	Altura
Dia	h. m.	Pies	h. m.	Pies	Dia	h. m.	Pies	h. m.	Pies
1	04.37 —	04.7	11.53 —	01.9	16	03.26 —	04.2	11.10 —	02.2
	17.22 —	03.1	22.59 —	02.0		16.11 —	02.8	21.30 —	02.3
2	06.00 —	04.7	..... —	.....	17	04.48 —	04.3	12.40 —	02.0
	19.00 —	03.2	13.25 —	01.7		18.05 —	02.9	23.10 —	02.3
3	07.13 —	04.9	00.26 —	02.1	18	06.09 —	04.5	..... —	.....
	20.09 —	03.4	14.27 —	01.5		19.12 —	03.2	13.35 —	01.7
4	08.11 —	05.0	01.37 —	01.9	19	07.13 —	04.8	00.38 —	02.1
	20.57 —	03.6	15.11 —	01.3		20.06 —	03.6	14.16 —	01.3
5	08.58 —	05.1	02.30 —	01.7	20	08.06 —	05.1	01.42 —	01.7
	21.32 —	03.9	15.45 —	01.2		20.49 —	04.1	14.54 —	01.0
6	09.36 —	05.2	03.16 —	01.5	21	08.55 —	05.4	02.37 —	01.3
	22.04 —	04.1	16.15 —	01.1		21.28 —	04.6	15.29 —	00.7
7	10.10 —	05.1	03.56 —	01.3	22	09.39 —	05.5	03.26 —	00.9
	22.34 —	04.3	16.41 —	01.1		22.07 —	05.0	16.05 —	00.5
8	10.42 —	05.0	04.31 —	01.2	23	10.22 —	05.5	04.13 —	00.6
	22.61 —	04.5	17.06 —	01.1		22.48 —	05.3	16.42 —	00.4
9	11.12 —	04.9	05.05 —	01.2	24	11.06 —	05.3	05.01 —	00.5
	23.32 —	04.6	17.30 —	01.1		23.31 —	05.5	17.19 —	00.5
10	11.41 —	04.7	05.38 —	01.3	25	11.51 —	05.0	05.50 —	00.5
	..... —	.....	17.55 —	01.2		..... —	.....	17.58 —	00.6
11	12.11 —	04.4	06.13 —	01.4	26	00.15 —	05.6	06.42 —	00.7
	00.02 —	04.6	18.20 —	01.4		12.38 —	04.5	18.38 —	00.9
12	00.31 —	04.6	06.50 —	01.5	27	01.03 —	05.5	07.39 —	01.0
	12.41 —	04.1	18.45 —	01.5		13.28 —	04.0	19.21 —	01.2
13	01.04 —	04.5	07.30 —	01.9	28	01.55 —	05.2	08.45 —	01.3
	13.12 —	03.7	19.11 —	01.7		14.26 —	03.5	20.10 —	01.6
14	01.40 —	04.4	08.19 —	02.0	29	02.55 —	05.0	10.06 —	01.6
	13.47 —	03.4	19.40 —	01.9		15.42 —	03.1	21.13 —	01.9
15	02.26 —	04.3	09.28 —	02.2	30	04.09 —	04.7	11.38 —	01.7
	14.37 —	03.0	20.21 —	02.1		17.21 —	03.0	22.40 —	02.2

Compañía Carbonífera e Industrial de Lota

Programa de celebración del 143.° Aniversario de la Independencia Nacional

DIA 15

11 Horas.—En el Gimnasio de la Escuela "Matías Cousiño", se procederá a repartir los zapatos que obsequia la Compañía a los alumnos y alumnas, cuyos padres tengan mayor número de hijos en la Escuela.

DIA 16

19.30 Horas.—Gimnasio de la Compañía. Semifinales del Campeonato de Basket-Ball organizado por la Asociación de Lota.

DIA 17

18.30 Horas.—Cocktail en el Casino de Empleados, ofrecido por el señor Gerente General al personal de empleados de la Compañía.

DIA 18

8 Horas.—Salva mayor de 21 cañonazos y embanderamiento general de la Población.

8.30 Horas.—Izamiento del Pabellón Nacional con los honores de ordenanza en el Cuartel de la Sub-Comisaría de Lota Alto. A continuación la Banda recorrerá las calles de la población ejecutando dianas e himnos marciales.

10.30 Horas.—Gran acto cívico en la Plaza de Lota Bajo, según programa de la I. Municipalidad.

11.45 Horas.—Circuito atlético desde la Plaza de Lota Bajo con premios donados por la I. Municipalidad y la Compañía.

12 Horas.—Solemne Te-Deum en la Iglesia Parroquial de Lota Bajo.

13 Horas.—Estadio de la Compañía. Primera fecha, gran cuadrangular de Fútbol de Fiestas Patrias, organizado por la Asociación de Fútbol de Lota, con premios donados por la I. Municipalidad y la Compañía. Habrá un preliminar de infantiles.

14.30 Horas.—Gimnasio de la Compañía. Acto patriótico desarrollado por las Escuelas de la Compañía según el siguiente programa:

1.°—Desfile y Canción Nacional, por alumnos de las Escuelas de la Compañía.

2.°—Alocución patriótica por el Director de la Escuela "Matías Cousiño".

3.°—Baile Español, por alumnos de la Escuela "Isidora Cousiño".

4.°—Coro, por alumnos de la Escuela "Matías Cousiño".

5.°—Marcha, alumnos del Kindergarten de la Escuela "Thompson Matthews".

6.°—Coro, por alumnas de la Escuela "Arturo Cousiño".

7.°—Revista de Gimnasia, Esc. "Matías Cousiño".

8.°—Baile, alumnas de la Esc. "Arturo Cousiño".

9.°—Himno del Minero de Lota, cantado por todos los alumnos.

17.30 Horas.—En la cancha del Deportivo "Luis A. Acevedo", finales del Campeonato de Basket-Ball organizado por la Asociación.

19 Horas.—Cocktail que la superioridad de la Compañía ofrece en el Casino de Mayordomos a sus asociados y familiares.

21 Horas.—Grandes bailes populares, organizados por el Club Deportivo "Luis A. Acevedo" en el Gimnasio de la Compañía; en el Mercado por el Comité pro-ayuda del Campamento de Vacaciones "San Matías" y en el Casino de Obreros por el Club "Carlos Cousiño.

DIA 19

8 Horas.—Salva mayor de 21 cañonazos. Embanderamiento general de la población.

8.30 Horas.—Izamiento del Pabellón Nacional en el Cuartel de la Sub-Comisaría de Lota Alto. A continuación la Banda del Establecimiento recorrerá la población ejecutando dianas e himnos marciales.

9.15 Horas.—Llegada de un destacamento de la Guarnición Militar de Coronel, por Lota Alto.

9.30 Horas.—Circuito ciclista desde la Plaza de Lota Bajo, con premios donados por la I. Municipalidad y la Compañía.

10 Horas.—Juegos populares, con premios donados por la Compañía. Se efectuarán en la Plaza Carrera, Gimnasio y Barrio Arturo.

10 Horas.—El destacamento de la Guarnición Militar de Coronel, rendirá honores militares a las autoridades en la Plaza de Lota Bajo y se desarrollará programa elaborado por la I. Municipalidad.

13 Horas.—Estadio de la Compañía. Se inicia espectáculo deportivo con preliminar de infantiles.

14 Horas.—Presentación equipos del cuadrangular y destacamento militar de Coronel con la Banda de la Compañía. A continuación izamiento del Pabellón Nacional con honores de ordenanza. Habrá presentación de esgrima de bayoneta y gimnasia por la Guarnición Militar de Coronel. Finales del cuadrangular de Fútbol con premios donados por la I. Municipalidad y la Compañía.

14 Horas.—Matineé gratuita en el Teatro de Lota Alto.

19 Horas.—Iniciación del cuadrangular de Ping-Pong en el Club "Luis A. Acevedo".

21 Horas.—Continuación de los bailes populares en el Gimnasio, Mercado y Casino de Obreros.

DIA 20

10.30 Horas.—Regatas populares en la Bahía con premios donados por la I. Municipalidad y la Compañía.

19 Horas.—Finales del cuadrangular de Ping-Pong en el Club "Luis A. Acevedo", con premios donados por la I. Municipalidad y la Compañía.

Estampas del...

(VIENE DE LA PRIMERA PAGINA)

guían producir lesiones en el organismo nacional. En coches y caballos competían las familias agrícolas y la ciudad se extasiaba en la espectacular competencia. La bisatería, hípica, bruñida y como nueva, brillaba en la carrera vespertina, en la ida y en el regreso por las calles próceres, Dieciocho y Ejército en cuyos espacios bajeros se hacían tertulias de damas mayores, de niñas en la edad del pavo y de ancianos, indulgentes para los placeres de los jóvenes, que ellos no buscaban. El público de ojos inquietos no cesaba de comentar la calidad de los carruajes, de las personas y de los caballos. Unos carruajes distanciaban a otros y se oía que precisaban las grandes carreras que tendrían lugar el 20. Los entendidos señalaban la procedencia de los bellos brutos, barnizados por sus propios sudores. Eran caballos finos, impactados o mestizos, que arrojaban espumarajos de baba y daban furiosos cabezazos. Algunos eran conocidos.

—Esos son de Viluco.

—Esos otros de La Peña.

Pasó una victoria casi perfecta en dos alazanes, cochero y lacayo de libreas azules y sombreros de copa. Dentro iban un señor grueso, rubio, inmóvil, y dos damas como figurines de París, asimismo inmóviles. Algunas bestias manoteaban como en los circos. El último coche "americano", del Chile austero, el de don Ramón Santelices, desafiaba al conjunto de carruajes, todos pimpantes, ingleses o franceses, inclusive el mail de la familia Undurraga. Pero mucho más desafiaba la carretela endiosochada con la familia chilena soñolienta, el cantureo, la guitarra y el quiltro que ladraba de un lado a otro, como si quisiera defender su eclipsada chilenidad.

Hubo en ese septiembre inolvidable de 1910 no una, sino cien notas trágicas, cómicas, políticas, de una intensidad magnificada en el recuerdo. En el Parque Cousiño fué la aparición de una mujer misteriosa, de belleza casi sobrenatural, y en carruaje Renault, esto es, en un automóvil del tiempo de entonces, abierto y majestuoso, con chofer francés. Uncuno, parecía francesa, y no lo era; parecía actriz, y no lo era; parecía de la diplomacia, y no lo era. Ya la describiremos y contaremos su historia. Lo cierto es que algunos jóvenes osados pretendieron seguir al Renault para dar con la casa de la misteriosa, pero no lo consiguieron. Esto ocurrió una tarde del decisiete de septiembre de 1910, en vísperas del Te Dum más famoso de los septiembres. Los carruajes regresaron del Parque cuando comenzaba la noche. Durante la comida los elegantes de Santiago se preguntaban quién sería la bella desconocida.

DIA DIECIOCHO Y TE DEUM

Cañonazos lejanos anunciaron a los santiaguinos la salida del sol del Dieciocho. La ciudad se vació a las calles como un cántaro.

Tras de una serie de prestidigitaciones del Destino era Vicepresidente en ejercicio don Emiliano Figueroa. El 16 de agosto había fallecido don Pedro Montt; el 6 de Septiembre falleció el sucesor de éste, don Elías Fernández Albano. De estos desastres salió como el Ave Fénix uno de los hombres a quien ahora reconozco un valor inculculable. Chile encontró su ritmo en el. Era del tipo físico que gusta en Chile, medio huaso, payador, valiente, enamorado y sencillote. Un Segundo Sombra chileno, grande y fuerte, con algo de vinateros, de alta frente ancha y barba de oro, crespas. Algunos veían por primera vez esa figura, fulgurante de juventud, que más tarde sería familiar. "Me gusta", decían por las calles. Al verle, todo el mundo aplaudía. Era el nuevo Don de don Pedro Montt y al público ingrato le agradó el cambio. En esos años a un chileno le hubiera sido desagradable tener otro Presidente triste y de cara tétrica, con tipo de usurero, como don Pedro Montt, no obstante sus indiscutibles méritos. Don Emiliano, dorado y campestre, parecía el Presidente hecho para el Chile feliz del Centenario. Su cara estaba orlada por aires crespos de boldo y peumo, en Quilpué, la hacienda de don Claudio Vicuña, su patrón. El campo da un fuerte sentido de lo real, con la ausencia de todo lo vulgar y falso. El trueque de un negro triste por un rubio alegre tonificó a todos. Algunas damas derramaban lágrimas cuando pasaba don Emiliano. A primera vista inspiraba confianza. Me acuerdo cuando le vi por vez primera. Era un aire suave, en la tarde. Pasó en el carruaje presidencial, de suaves muelles. Iba con el Presidente argentino, el jettatore Figueroa Alcorta. Al lado de don Emiliano la jetta se avaporaba. Todo el mundo aplaudía. Su fisonomía era tranquila, risueña, con el buen humor como base del gordo alegre de vientre victorioso y pantilla rizada.

Esta clase de hombres encanta y seduce a las multitudes. Las damas le comparaban con sus maridos y se ponían graves. La muerte de don Pedro Montt no entristeció sinceramente a nadie. Dicen los filósofos, y Kant entre ellos, que el público goza con los catafrofes y lo cierto es que en el aire encantado del Centenario las muertes se cambiaban en fiesta. Los políticos secaban sus lágrimas de cocodrilos y tomaban posiciones para ganar provecho en un tiempo tan lleno de promesas. En el restaurante Gage estallaban las botellas de Veuve Cliquot. Los ojos echaban chispas. Los acaceres más dramáticos adquirían calidad infantil y alegre bajo la limpidez voluptuosa del cielo, lechoso y dorado. El clima era serenador, el concertador del orden. Don Emiliano, Presidente de cuatro meses, como rey de primavera, con tipo de poeta de campo a lo Catulle Mendes, era la mejor señal de la buena estrella de Chile.

Así llegó el Te Deum de 1910, en la Catedral. El pueblo se vació en la Plaza de Armas. Su reserva, que parece apatía, estalló. En la Catedral late el pulso colonial en su mejor expresión. Llegó la Escuela Militar a tomar posiciones. Automática, esbelta, elegante, gimnástica en sus movimientos, con ese aire de cuerpo de ballet militar, o alegoría de lo más perfecto en el mundo, es nuestro orgullo. Precedía la banda de tambores y pitos. Dirigía el comandante Barceló. En apostura y belleza marcial nadie ha superado ese espectáculo. Todo se movió en un clic de precisión. Los cascos relucientes remataban con la espuma impresionante de las crines del Heracles germánico, temible y hermoso. Barnizados, nuevos y simétricos los caballos parecían juguetes finos, importados y en caja. El viento de septiembre infló la túnica guerrera de la República y ponderó lo más belicoso de su espíritu. En la plaza se sentía eso en un olor mezclado de flores y de caballos. El hálito sensual de la primavera se juntaba con las tufaradas de incienso y cera de la Catedral. Se abrían las válvulas intestinales de los caballos y caía la bosta que era parte del olor de Septiembre. Hubo, además, algo indescriptible: la presencia del ejército argentino en la capital. Ibamos a tener con victoria de Chile. Los acordes marciales chilenos se mezclaron con los del himno de San Lorenzo. Los caballos chilenos, nerviosos y más pequeños, se detuvieron con los argentinos de los granaderos de San Martín, grandotes y huesudos. Las niñas cocorrían de un lado a otro, excitadas y brillantes. Al mismo tiempo gritaban: ¡Los cadetes! ¡Los cadetes! Un extranjero enriquecido en su tienda arrastró a su mujer, a su criada y a tres crios. Corrían para ver pasar al hijo cadete, ese milagro de Chile. El padre de por allá, de un terroso y miserable país oriental, no cabía de orgullo, cuando miraba al hijo cadete, vestido y disciplinado a la prusiana, en Chile. ¡Allá era! ¡Allá está! La familia entera corría para ver al cadete. Los oficiales a caballo, esos machos hermosos y mecánicos que daban órdenes a la tropa con voces de bronce, empequeñecían a los civiles y los políticos que pasaban con sus levitas negras y con sus sombreros de copa de prestidigitadores. Sin embargo, don Emiliano resistió el contraste. Se hizo un silencio. Presentaron armas. El público retuvo el aliento. Emoción. Llegaba la escolta que precede los carruajes de la Presidencia. Pasó don Emiliano. Le miraron con alegría, como si se tratara de la felicidad personal de cada cual. Era como de la familia. La cabeza grande, hermosa, se alzó sobre el gran una sonrisa. Las banderas de Argentina y de Chile se anudaron entonces por primera vez, agarradas y formando cortinajes de concordia. Ese noche el Presidente del Parlamento argentino dijo en su discurso: "La vigorosa juventud chilena marchó hoy del brazo de la argentina, representada por sus cadetes militares, en la vieja Alameda donde O'Higgins prolonga su galope al encuentro de San Martín. Un mismo anhelo ha juntado a ambos pueblos, y no puede esperarse otra cosa de países como el nuestro, donde por cada cañón que pasa hay millarados que rompen el suelo y que rodea sus 43 cuarteles con las blancas murallas de diez mil escuelas, y mientras 20 mil jóvenes reciben instrucción militar más de un millón acude a las escuelas con 70 mil maestros".

J. E. B.

ACTUALIDAD GRAFICA DEL MES

De izquierda a derecha: Sr. Guillermo Videla Lira, Gerente General de la C. C. I. L.; Sr. Bernardo Gesche, Intendente de la Provincia; Contra-Almirante, Sr. Oscar Larenas Herrera; General de la 3a. División, Sr. Julio Urquieta Araos y don Arnoldo Courard, Administrador General de la Compañía, durante su visita a las obras de mecanización

Alumnas de la Escuela Santa Filomena que actuaron en el homenaje al Rvdo. Padre Solans Bernat

Delegación de alumnos de la Escuela de Artes y Oficios que visitaron la localidad

Alegoría presentada en el acto cultural por el Círculo de Madres, con motivo de celebrar un aniversario más

ESTA ES LA CASA DE SU CONVENIENCIA

TIENDA "LA FAMA"

OFRECE A LOS PRECIOS MAS CONVENIENTES:

COLCHONES, los famosos **CATRES "CIC"**, **SOMMIERES** de cintas de acero e ingleses, toda clase de **MUEBLES** para los hogares, **ROPA DE CAMA** y miles de artículos que Ud. puede pasar a ver sin compromiso alguno.

Confecciones de la más variada calidad, tanto para caballeros, señoras y niños. — ABRIGOS Y TRAJES.

Pedro González Candia, Cía. Ltda.

Pedro Aguirre Cerda 700, esq. Caupolicán - Teléfono 44 - LOTA

Impreso en los Talleres de la Litografía Concepción, S. A. - Concepción (Chile) - 1953

Año XXVIII - N.° 494
Lota Alto

Octubre de 1953
Precio: $ 5.—

La Opinión de Lota

PERIODICO MENSUAL PARA LA REGION CARBONIFERA -:- LOTA Y CORONEL

Numeroso público se reunió en la Plaza de Armas de Lota para presenciar el acto cívico.

La cámara de nuestro Repórter Gráfico captó las escenas que ilustran nuestra portada dando una idea de lo que fueron las Festividades Patrias en Lota.

El clima que ha castigado fuerte concedió una tregua durante los días de fiestas, permitiendo el desarrollo del programa.

La Brigada de Exploradores Navales tuvo lucida actuación en el gran desfile del día 19.

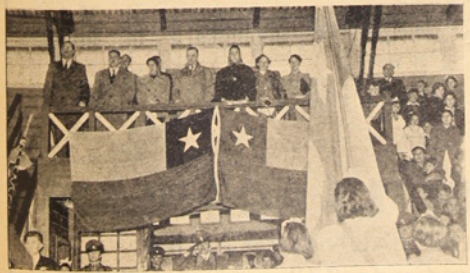

El Sr. Gerente General, Don Guillermo Videla Lira, su esposa señora Jesús Vial de Videla, acompañados de altos jefes de la Empresa con sus esposas y visitas, en el palco de honor del Gimnasio presencian el gran acto escolar del día 18.

Conscriptos de la Guarnición Militar de Coronel desfilan el día 19 con la reconocida gallardía del soldado chileno.

La banda de guerra de la Escuela "Matías Cousiño" luce su apostura durante el gran desfile escolar.

Niñas y niños de las Escuelas de la Compañía salen alegres con sus cajas de calzado.

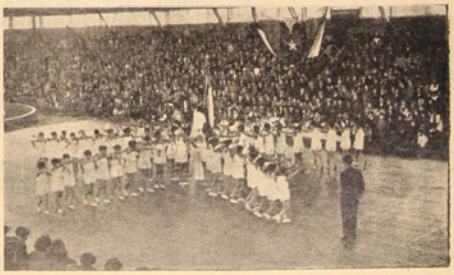

Escena de la revista de gimnasia en el gran acto escolar del día 18.

CONVIENE SABER LO QUE SON LAS SOCIEDADES COOPERATIVAS

ORIGEN DEL COOPERATIVISMO MODERNO.—El capítulo anterior terminaba en: "Esta filosofía consiste en afirmar el valor moral de la justicia y de la solidaridad dentro de las relaciones económicas). Ahora continuamos...

Desde el punto de vista práctico, el tipo de sociedad cooperativa instaurado en Rochdale tenía los siguientes méritos:

1.—En la formación del capital, se aplicaba el sistema de acciones, de modo análogo a las sociedades anónimas. Este sistema permitía simplificar al máximo la constitución de la sociedad y lo concerniente a la responsabilidad de los socios.

2.—Se decidió definitivamente, contra el sistema de sociedad anónima mercantil, que en las votaciones de asamblea no cuenta el número de acciones, sino el voto personal. Esta afirmación de que en las relaciones sociales el capital está subordinado al hombre, y no viceversa, es de por sí una enunciación no sólo de un principio de técnica organizativa, sino a la vez de formulación de una doctrina de fe en los valores humanos contra toda concepción mecanicista de la vida. En tales condiciones, el movimiento cooperativo fue «polarizando» a su favor todas las reacciones psicológicas de las masas humanas frente a los abusos perpetrados por el capitalismo anónimo, impersonal, más inhumano con su burocracia que las mismas máquinas que utilizaba con fines de ganancia. En el orden práctico, el decidirse que el voto es personal y no en proporción de las acciones que cada socio posea, significó movilizar el aspecto político del sistema democrático dentro de las organizaciones cooperativas.

3.—Se estableció en forma clara un método de reparto de los beneficios sociales, a saber: a) un pequeño interés al capital (la Cooperativa de Consumos de los EE. PP. de la Cía. ha pagado un 7% al capital); b) un sistema de devoluciones a los socios, en proporción a las operaciones realizadas con la sociedad; (la misma Cooperativa ha devuelto más de un 5% por bonificación de compras); c) una parte de los beneficios deben invertirse en la instrucción general y profesional de los socios y de sus familiares, y en otros rubros de interés general.

4.—La cooperativa de Rochdale no sólo enunció los principios a que se ceñiría su funcionamiento, sino que realmente los aplicó en forma ejemplar, demostrando experimentalmente su eficacia.

De esta manera surgió un nuevo tipo de sociedad, que se presta admirablemente al ejercicio de la cooperación en un mundo que había sido profundamente modificado con el desarrollo del capitalismo anónimo y del maquinismo. Utilizaba ciertas ventajas de las sociedades por acciones, pero manteniendo firme el valor del individuo. El mecanismo de la cooperativa permite a sus socios participar en las utilidades de la producción y del comercio, y esto es una forma más lenta tal vez, pero más eficaz y segura que las fórmulas anteriormente ensayadas.

Podría parecer sorprendente que normas bastante sencillas como las que enunciaron unos pocos obreros pudieron tener tanta influencia como la que se comprueba en la perspectiva histórica de cien años de cooperativismo. Sin embargo es un hecho normal en la vida que grandes transformaciones sociales deriven de pequeñas semillas, y que grandes organizaciones nazcan de un puñado de hombres, frecuentemente tratados de ilusos por sus contemporáneos. El hecho es que unas fórmulas fueron enunciadas y demostraron su eficacia para plasmar en la época contemporánea el espíritu de cooperación y solidaridad humanas en todas las relaciones económicas y sociales. Todo lo importante y vital es esencialmente sencillo; así ocurre en todos los aspectos de la existencia; lo que es definitivo decide acerca de la grandeza efectiva de los acontecimientos históricos en el sentido espiritual que involucra, y la armonía que implique entre las aspiraciones y objetivos que el hombre anuncia, con los métodos que emplea para realizar tales aspiraciones. La correlación funcional entre el ideal y los métodos que se aplican para realizarlo, es lo que vale y no la relativa sencillez o complejidad de éstos.

Detengámonos brevemente sobre el comienzo del movimiento cooperativista. En Diciembre de 1844, en Inglaterra, en la ciudad de Rochdale. Arrastrados por el entusiasmo creador de Charles Howarth, y después de largas discusiones en pobres pero hospitalarias tabernas, 28 OBREROS aceptaron correr la aventura de formar parte de un nuevo tipo de sociedad comercial, a fin de abastecerse directamente de artículos de consumo y comenzar en beneficio propio las utilidades de los comerciantes en artículos alimenticios. Fue redactado un manifiesto que es el siguiente:

"La sociedad tiene por fin obtener ventajas pecuniarias y mejorar la situación económica y social de sus socios constituyendo un capital dividido en cuotas de una libra esterlina cada una y suficiente para realizar el siguiente plan:

"Abrir almacenes de venta de artículos alimenticios, indumentaria, etc., adquirir y construir casas para aquellos de sus socios que quieran ayudarse mutuamente para mejorar su situación económica y social;

"Emprender la fabricación de mercaderías cuya producción pueda, a juicio de la sociedad, dar trabajo a aquellos de sus socios que carezcan de ocupación o sufran la rebaja continua de sus jornales;

"Adquirir o arrendar terrenos que serán cultivados por socios que carezcan de trabajo o tengan tierras insuficientes;

"En cuanto sea posible, la sociedad iniciará la organización de la producción y la distribución, y la obra educativa de su ambiente y con sus propios medios. En otras palabras, se transformará en una comunidad independiente en la cual los intereses de todos serán administrados en común; ella irá también en ayuda de las demás sociedades que deseen constituir comunidades análogas;

"La sociedad funda en sus locales una institución especial destinada a la propaganda contra el *alcoholismo*.

El tono del manifiesto de los pioneros de Rochdale, como puede apreciarse es práctico, pero a la vez ambicioso y permeado de profundo idealismo; enuncia objetivos que todos han sido abarcados por el movimiento cooperativista británico y mundial, pero no por una sola gran sociedad, sino por una multitud de sociedades organizadas de conformidad al principio de la descentralización de funciones. Con todo es una pieza sencilla y admirable.

Los mencionados obreros instalaron la sociedad en la callejuela de los Sapos, en un local que fué inaugurado con sencilla alegría la noche del 21 de Diciembre de 1844. El capital reunido era sólo de una libra esterlina por socio, 28 libras en total (equivalente a unos 16 mil pesos chilenos de hoy día). No había, por lo tanto, muchas mercaderías pero sí la necesario: azúcar, te, harina y otros comestibles. Como muebles, unas cuantas tablas y cajones. Como personal, los miembros del Consejo Directivo de la Cooperativa. Afuera algunos comerciantes que se encogían de hombros, y un grupo de chiquelos que se burlaban de los viejos tejedores que hacían de almaceneros.

Así nació modestamente la cooperativa de Rochdale.

A fines de 1845, la cooperativa contaba con 80 miembros. Abonó el interés de 2½% sobre el capital, y efectuó devoluciones por valor de 4.28 por ciento sobre el capital de las ventas, cuyo monto había sido cerca de 700 libras, o sea más o menos $ 413.000.— chilenos actuales.

Estos resultados, que pueden ser considerados muy modestos, fueron el punto de partida del movimiento cooperativista mundial.

La cooperativa de Rochdale se completó más tarde con un molino cooperativo y con una fábrica cooperativa de tejidos. En unión con otras cooperativas de consumo, se constituyó una sociedad de compra al por mayor, que ha culminado en la actual Cooperativa Mayorista Inglesa que provee al abastecimiento de 8 millones de cooperados.

(CONTINUARA)

Así como la Cooperativa de Rochdale, que empezó pequeña y modesta, así lo han hecho las dos Cooperativas de nuestra localidad: LA DE CONSUMO DE LOS EE. PP. de la CCIL. y la de AHORROS LOTA Ltda., y sin embargo a pocos años de vida de ellas ya se están viendo mejores frutos y la finalidad de creación de ellas se cumple mejor cada día.

Señor Comerciante:

Para aumentar el volumen de sus ventas avise en

LA OPINION DE LOTA

Zapatería "LA POPULAR"

HUMBERTO LAURIE OLIVEIRA

Los signos de Calidad: Duración Economía Presentación

Nuestra colosal venta de Primavera

PRECIOS NUNCA VISTOS Y JAMAS OFRECIDOS

Tenemos el más selecto surtido de Calzado de la localidad y a los más bajos precios

Visite Ud. Nuestras Vitrinas y Encontrará el Mejor Calzado de Plaza y de la Temporada de Primavera

TODOS A LA

ZAPATERIA "LA POPULAR"

HUMBERTO LAURIE OLIVEIRA

Pedro Aguirre Cerda 773 — LOTA

La Opinión de Lota

LOTA ALTO, OCTUBRE DE 1953

MECANIZACION DE LA INDUSTRIA

Ya pronto llegarán a su culminación los trabajos de instalación de la nueva máquina extractora de carbón que la Compañía, en plausible esfuerzo, está llevando a cabo en el Pique Nuevo "Carlos Cousiño" N.° 2 en cumplimiento de sus planes de desarrollo y mecanización de la industria.

Conjuntamente con las obras de instalación de la máquina extractora, Sistema Koepe, que es la última palabra en la materia y que ha sido especialmente importada desde Alemania, desde donde han venido técnicos a realizar dichos trabajos, la Compañía construye un magnífico edificio de concreto en el cual funcionará la nueva planta, cuya capacidad de producción será de seis mil toneladas diarias.

La nueva máquina extractora será totalmente automática y su funcionamiento obedece al principio de: mayor rendimiento con mayor economía de tiempo y personal.

Algo que revela el esfuerzo que para la Compañía representa la instalación de esta nueva extractora, que traerá progreso a la industria y representará una mayor producción, es el hecho de que la planta totalmente instalada y en funciones representará una inversión superior a los doscientos millones de pesos.

En esta forma, la Compañía responde a las demandas de incremento de la producción, única fórmula segura para afrontar los delicados problemas económicos que afligen al país, sumido en el mayor proceso inflacionista que se recuerda.

La instalación de esta nueva máquina extractora dejará a la Compañía en condiciones de encarar con verdadero éxito y confianza sus futuros planes industriales. Al mismo tiempo, nuestras Minas, mediante este paulatino plan de mecanización, quedan a la altura de las más modernas y seguras del mundo. Ello también representa para nuestros mineros un paso más en el frente del confort y la seguridad en el trabajo.

Se cumplen así, en forma efectiva y patriótica, los sueños del Fundador, quien, al iniciar hace más de Cien Años la marcha de esta industria, sólo tuvo un claro propósito: trabajar por la grandeza de Chile, asignando al carbón, palanca impulsora del progreso, un sitio destacado en la vanguardia del porvenir industrial de un pueblo.

UNA GRATA VISITA

Durante los recientes días de Fiestas Patrias, el Establecimiento de Lota Alto, recibió la grata visita de un distinguido huésped, el señor Luis Alemparte, destacado hombre de negocios, actual Director de la Cía. Chilena de Electricidad y de la Cía. Salitrera Anglo Lautaro.

Aunque breve, su permanencia en la urbe minera fué muy provechosa, pues, el señor Alemparte tuvo la oportunidad de conocer la vida del mineral, su desarrollo industrial, su proceso de mecanización y, en especial, el progreso experimentado en materia de bienestar social, cuyas hermosas poblaciones y demás obras de adelanto permiten un mayor confort al hogar minero. Para el señor Alemparte reviste especial importancia el progreso social, cultural y económico de las minas de Lota, pues desciende de uno de los pioneros de la industria, don José Antonio Alemparte, su abuelo, quien conjuntamente con don Matías Cousiño y don Tomás B. Garland, tuvo la visión del porvenir de la Empresa Carbonífera en nuestro país, al organizar, en 1852, la primera Compañía de Lota.

De ahí que para el distinguido visitante haya sido especialmente placentero el panorama que entrega a sus huéspedes el Lota de hoy, progresista, mecanizado y acogedor.

ENTORPECIENDO UNA INICIATIVA

"DIVIDIR PARA REINAR"

El gremio de pescadores es sin duda el más atrasado en el orden social, cultural y económico.

La causa de este rezago tiene su origen en la despreocupación, la negligencia y la indiferencia por su propio progreso. La ignorancia de gran parte de estos trabajadores del mar los ha mantenido estancados, sin preocuparse de levantar su nivel social.

Una organización bien dirigida, exenta de finalidades políticas y orientada a conquistar, por la unión sincera y honrada, una mejor situación en el concierto social, les habría sin duda alguna ganado de mayores beneficios.

El trabajo de los pescadores es necesario para el abastecimiento del pueblo, el mar les ofrece los posibilidades ilimitadas y por lo tanto, no es el caso de su trabajo no rinde cuanto fuera de esperar.

Las causas son diversas, algunas fundadas en dificultades de orden material y otras por negligencia o porque se ha perdido el hábito del trabajo; el vicio del alcoholismo creemos no está ajeno a estas causas.

Para lucro de muchas personas que explotan en su beneficio el trabajo desorganizado de estos hombres, la organización de los pescadores no les simpatiza y para la continuación de su lucro desastroso que la desorganización y el desacuerdo reparata siempre. Decimos esto al haber presenciado sesiones en que se les ha hecho ver la conveniencia de una organización cooperativa, con miras al cooperativismo para la defensa de sus intereses y hacia la educación de los socios y de sus familiares, encontrándose con los interesados cierta frialdad, como si de consentir que se les ayude en forma positiva a procurarse una mejor situación, a gozar de un mejor sistema de vida.

El S. Gobierno está empeñado en la organización de los pescadores y existe un decreto al respecto. La Compañía de Lota, también les ofrece su valioso apoyo a fin de que su trabajo organizado social y económicamente pueda proveer en forma segura a sus colaboradores.

Los pescadores ribereños de Lota han pensado siempre en contar con un hogar social, han visto pasar los años sin que pudiera realizarse este acariciado y noble deseo. Los pescadores de orga, esos que se han envejecido en la profesión encarinandose con ella y que no han caído víctimas de los vicios, no han perdido las esperanzas. Sus decendientes seguirán, en el azaroso trabajo del mar, pero no desean para ellos su suerte. Un local social les proporcionará muchas ventajas, salas de clases, para reuniones, para discutir sus problemas comerciales y sociales.

Esto que se creía un sueño será pronto una realidad. La Compañía Carbonífera e Industrial de Lota, ha prometido empezar los trabajos antes de fines de este año. Nada se pide en cambio, no hay imposiciones de ninguna especie, sólo que el Sindicato Profesional de Pescadores pueda trabajar en forma organizada y estimulados por las perspectivas de mejores días.

La indiferencia de que hablamos más arriba, debe provenir de los consejos interesados de los que advierten un peligro para su lucro especulativo en la organización de los pescadores y sabiendo que muchos carecen de educación y son tardos de entendimiento, les presentan estas lóables iniciativas como un peligro para el libre ejercicio de su trabajo desorganizado.

Dividir para reinar", dice un antiguo aforismo, eso es lo que están haciendo los que desean el fracaso de las gestiones, pero hay ocasión hombres conscientes, amantes de sus familias que saben lo que les conviene y quienes son los que verdaderamente estan interesados, por su bienestar.

R.

ACTUALIDADES DEL MES

EN FAVOR DE LOS QUE CARECEN DE INSTRUCCION

Una modesta invitación llegó hasta nuestra mesa de redacción. El tenor era el siguiente: "Para darle vida a una activa campaña de alfabetización dentro de nuestra Escuela, en la que se ha estado laborando desde algún tiempo, ruego a Ud. encarecidamente, se sirva acompañarnos a una reunión que se efectuará el miércoles 18 (del mes pasado), a las 18 horas, en la Escuela N.° 1.

Muy agradecida de su asistencia cooperadora, queda S. Alma. Isabel de Concha.

Esta generosa iniciativa proporciona material para largo y favorable comentario, lo que no podemos hacer debido a la tiranía del espacio.

Una veintena de personas se reunió a la hora indicada. Por diferentes razones no acudió un número mayor. La señora Isabel de Concha que se destaca en la localidad por su inmarcesible entusiasmo en las actividades docentes, expuso sus puntos de vista sobre la imperiosa necesidad de realizar una activa campaña de alfabetización.

El auditorio escuchó atento sus palabras saturadas de esperanza, encontrando la más franca aceptación y valiosas promesas de cooperación de personas que sirven en la Compañía Carbonífera e Industrial de Lota.

En representación del Departamento de Bienestar de la Compañía, estuvo el Sub-Jefe señor Norman Bull S., quien infermaria de estos laudables propósitos para conseguir de la Empresa las facilidades indispensables para los obreros que deseen incorporarse a las clases nocturnas que se iniciarán a la brevedad posible.

Se ha puesto así en marcha una iniciativa patriótica y social; instruir a los que a su debido tiempo no pudieron alcanzar a poseer la luz del saber, es trabajar por el engrandecimiento de nuestra querida Patria.

* * *

ESTIMULO A LAS DUEÑAS DE CASA POR EL CUIDADO DE SUS HOGARES

Periódicamente la Compañía, por medio de su Departamento de Bienestar, premia a las dueñas de casa por su buena conservación, orden y aseo. Desde buen tiempo que está en vitencia esta determinación de la Empresa y son muchas las señoras, esposas de obreros que han recibido el premio de mil pesos, al recibir la honrosa calificación para tal efecto.

El orden y el aseo es el mejor adorno de los hogares; no se precisa de nada superfluo para contar con un rincón acogedor. Gran parte del tiempo de la existencia se pasa en el hogar. Al volver del trabajo, nada más agradable que la visión de una pieza limpia y con sus objetos en orden; el jefe de la familia encuentra aquí su merecido reposo, su casa es acogedora y lo invita a permanecer en ella, es el triunfo de la compañera que se esmera en su cuidado y que, su saber cómo ni cuándo, la sorprende la agradable noticia de que su comportamiento la ha hecho acreedora a un estímulo.

Así le sucedió a la señora Herminia Rivas de Quiroz, esposa del antiguo operario de la Compañía, don Baldomero Quiroz Riffo, quien nos visitó para que dejáramos constancia de su agradecimiento a la Empresa por el premio de $ 1.000.— que se fué puesto en sus hacendosas manos. La agraciada vive en el pabellón 58, casa N.° 3.

Con igual estímulo fueron favorecidas también, las señoras: Eloisa Sáez de Muñoz, Julia del C. Valenzuela, Sofía del C. Novoa, Elsa Zapata Arévalo, Clementina Meléndez y Malbina Jara Yáñez.

* * *

REPORTEARON A NUESTROS JUGADORES DE LA SELECCION DE FUTBOL

En rápida visita estuvieron el día martes 29, los periodistas deportivos de "Crónica", señores Enrique Osses, Hernan Osses y el señor Ramón Medic, dirigente de las actividades del Regional de Concepción.

Vinieron con el objeto de entrevistar a los jugadores de nuestra Selección de Fútbol. Presentaron sus saludos al Presidente de la Asociación, señor Mariano Campos M., y en su corta estada fueron atendidos por los señores Manuel Arévalo, Luis Godoy D. y Luis S. Rojas A., redactor de nuestro periódico.

Cumplieron su cometido y después del almuerzo ofrecido en el Casino de Empleados, regresaron a su punto de partida.

ECONOMISTAS

Hongos y economistas se producen en forma espontánea. Los economistas, sin embargo, no necesitan lluvia. Basta con que no hayan sabido administrar lo suyo para que se supongan que pueden manejar lo ajeno. Lo gente desconfía del que ha reunido mucho dinero. Antes que al concertista, prefiere al que toca "de oído".

El economista se dedica a proporcionar consejos para acrecentar la riqueza pública y privada. El común los acepta. El que efectivamente sabe dónde le aprieta el zapato y que dos y dos son cuatro... pide por abajo. Si los agricultores, mineros, industriales y comerciantes hubieran seguido al pie de la letra las recetas que nuestros economistas dan para el fomento de la producción, todos estaríamos comiendo papas en la tierra.

En esto hay que adopta: precauciones como cuando el boletín astronómico anuncia: "Buen tiempo para mañana". Si a uno no le falta el "ukelele" tiendra que salir de casa con paraguas... La verdadera economía está siempre escondida debajo de la "tapita". Debemos levantar muchas hasta hallar la figura que nos da derecho a premio.

Creo que el gran número de economistas que sobreviven en Chile ha impedido darle una solución a nuestros problemas. Así como el crecido contingente de autobuses ha incrementado la cuota de mortalidad que se observa en la semana.

Por cada plan económico que se pone en ejecución, aumenta el número de contribuyentes aplastados por las reformas tributarias. El economista muestra rara disposición para hacer la felicidad de sus semejantes, defiende por la prensa y por la radio sus magníficas ideas, amenaza a los opositores con la Ley del Delito Económico y después de tales lucubraciones, el hombre de negocios no le queda sino un plan: el de morir callado...

Generalmente, uno responde de sus iniciativas, afrontando sus consecuencias, como cuando se contrae matrimonio con una mujer demasiado vieja o... demasiado joven. El economista, en cambio, hace pagar al prójimo sus particulares equivocaciones. Por eso, el hombre de abajo detesta esa situación envidiable, pero no será jamás un economista.

A cierta señora que se quejaba de lo mucho que su hijo las "revolvia" en el colegio, le aconseje que lo educara para economista. "Pero si no le dura la plata en el bolsillo", protestó la buena señora. "Como no comprenderá, no me atreví a insistir. Las mujeres son limitadas en algunos aspectos...

El economista funda su parecer en lo que ya dijeron otros de su mismo jaez. Hablo de la feria sin haberla visto. El empresario, el inversionista, según les fué en ella. A lo que se debe que este último prefiera la política "digerida", a la política "dirigida". La mala digestión política de los economistas es notoria en todas partes del mundo. En cuanto quieren intervenir la producción para incrementarla, se producen huelgas.

Un método eficaz para vender baratos nuestros productos y para importarlos un poco más caros que de costumbre, ideado por los economistas, consiste en organizar una sociedad que haga todo lo contrario de lo que hacen los particulares. No me refiero a ningún organismo oficial y si, a pesar de todo existe similitud con alguno, bueno, será pura coincidencia. Honni soit qui mal y pense!

Usando de dicha frase un rey de Inglaterra le examinó las ligas a la Condesa de Salisbury. Desde que la pronunciara nadie sino el podía vender ligas en el Reino Unido.

No se alarme, lector, por lo que voy a decirle: los economistas son una peste. Claro que benigna. No hay que hacerles caso. Pierden toda su virulencia cuando se los deja expuestos al sol y al aire...

La mayoría de las revistas que en Chile se dedican a criticar los gastos superfluos o dispendiosos y los malos cálculos del presupuesto, suspenden su publicación al tercer número por errores en el cálculo de lo que cuesta el papel. No obstante lo anterior o que las pérdidas sufridas en ese rubro, se puedan compensar con un buen "papel" en la política o la Administración Pública.

Si alguien se considera dueño de la indirecta, debo repetir: ¡Pura coincidencia!

ALEJANDRO TINSLY.

Entrevista a la señorita Maria Cártes C.

Gentil candidata al reinado de las fiestas primaverales

Presentamos al público lotino a la señorita María Cártes Cid, que es llevada a la lucha electoral por la conquista del trono primaveral del presente año, por un grupo de entusiastas personas.

Morenita, genuina exponente de este trozo de tierra araucana, ya que en ella vió la luz sideral y escuchó el arrullo del mar en constante caricia de la ribera del legendario golfo.

17 risueñas primaveras se agitan como alas de alondra en su corazón.

—No he soñado, ni remotamente con llegar a ser candidata a Reina de la Primavera, no creo tener los atributos necesarios para participar en semejante torneo en que son indispensables las dotes de belleza, simpatía y tantas otras cosas que deben poseer las aspirantes al trono.

¿.....?

—Me resisti cuanto pude, por las razones expuestas al empezar, y por evitar los malos ratos que siempre traen aparejados estas luchas, como ser los comentarios adversos, despectivos y mal intencionados que surgen de bandos contrarios. Por fin, no deseando ser egoista y en mis deseos de aportar mi modesto concurso al mejor resultado de las fiestas, cuyo fin es de socorrer a tantas instituciones de acción social, con el consentimiento de mis padres, concedí mi nombre.

¿.....?

—Si señor, tengo razones para ir con espiritu optimista a la lucha. En el comando de mi candidatura figuran caballeros y señoras de reconocido entusiasmo, cooperando buen número de jovenes y señoritas que no les van en zaga en cuanto a entusiasmo y espiritu de sacrificio por estas nobles causas. Confio también en que contaré con el decidido y sincero apoyo de los señores Técnicos, Mayordomos y obreros, en especial los del Pique Grande, en donde mi padre trabaja por espacio de largos años.

¿.....?

—Ya no soy estudiante, mi instrucción la adquiri en el Colegio Santa Filomena en donde empece a los 7 años.

¿.....?

—Que otra cosa podria ofrecer en mi reinado que no fuera alegria para todos, y desear una comprension que tienda a estrechar cada vez más a esta gran

familia lotina, que sabe ser generosa al llamado de toda obra de bien social.

Asi, fué nuestra breve entrevista con esta simpática juventud, que ha de conquistar muchos adeptos, por su innata sencillez y porque con sus soñadores 17 abriles puede ser la reina de las fiestas de la juventud.

Reporter Z.

VINOS y LICORES

De las mejores marcas del país a precios rebajados que no admiten -:- competencias :- -

HAGA SU PEDIDO HOY MISMO

- - -: Y será :- - - atendido y despachado a su propio domicilio

A comerciantes Precios Especiales

Galvarino 170 - Fono 26 - Casilla 99 - LOTA

Comité y adherentes a la candidatura a Reina de las Fiestas Primaverales de la señorita Nilza Fuentes Brevis

Fiestas Primaverales y Plumas al viento

En estas fiestas de alegria en que todos los seres manifiestan su regocijo por el comienzo de la Primavera con la que se empieza a disfrutar de la belleza natural, de los agradables dias de sol, de la aproximación de la Pascua y del Año Nuevo, Fiestas en que las señoritas primaverales suspiran por ser candidatas y obtener el triunfo para coronarse con el cetro del reinado que hacen brillar sus ojos de contento y sus labios sonrientes hacen mucho más simpático su rostro que de ordinario, por haber triunfado ante sus diversas contrincantes que usaron, por medio de sus comitees, toda clase de astucia para lograr sus votos en favor de cada una de ellas.

Algunos, medios otoñales a la fecha, tambien se dan esa satisfacción de luchar por el triunfo de alguna candidata, que tiene la grande aspiración de ser util a la causa de esta fiesta, por el hecho esencial de que diversas instituciones se benefician con los fondos obtenidos, tales como: la Liga Protectora de Estudiantes, la Pascua de los Niños Pobres, las Colonias Escolares, Campamento de Vacaciones San Matías, Colegio Santa Filomena, Colegio San Juan, etc., instituciones todas que realizan con grandes esfuerzos y altruista colaboración pública-social, magnificas obras de beneficencia pública, en las cuales todas las personas conocedoras de sus labores, les tienen un profundo cariño.

Se ha pensado escribir estas lineas para recordar a todos los participantes en los Comitées de las fiestas y de las diversas candidaturas, que esta primavera debe ser mejor que la de años anteriores, tanto en la lucha entusiasta para la eleccion de Reina, como en la culminación de todos los actos finales de las fiestas.

El deseo es no oir a nadie, que tenga corazón de invierno, diciendo, por ejemplo: Que la candidata "A" es muy morena y tiene las piernas delgadas..., que la "B" es muy orgullosa, que a la candidata "C" la apoyan los "pitucos" por eso lleva el triunfo seguro; o que a la "D" le forman el comité de lucha los "fulanos" y seguramente fracasará, y por último-a la candidata "E" la apoyan los "mineros"; y asi una serie de términos que los dicen con desprecio y maledicencia que envenena a los jóvenes espiritus y dan alimento a los sentimientos egoistas, que nada encuentran a su satisfaccion, nada reconocen de los sacrificios que hacen anónimas personas por el engrandecimiento de nuestra sociedad.

Pienso que tanto las señoritas candidatas, como sus comitées y público en general, merecen toda clase de elogios por su gran sacrificio, unas prestando sus nombres y causando grandes problemas sentimentales y económicos en sus hogares, con sus candidaturas y otros trabajando arduamente con los mas nobles sentimientos para darle el triunfo a sus abanderadas.

Todos debemos verdaderamente estar primaverales, porque sólo la primavera, que es pureza en nacimiento, se anida en los corazones de nobles sentimientos, ella refleja la belleza del alma; la primavera da el estimulo y entusiasmo a toda la fuerza creadora que hace germinar la semilla del éxito para bien del engrandecimiento de la sociedad humana.

Trabajemos, entonces porque estas Fiestas Primaverales sean, una vez más, orgullo de nuestro pueblo, por el entusiasmo que demostrará hasta las finales y la simpatia y reconocida labor de las mismas demostrar para estas luchas que demuestran el avance de la cultura moderna.

¡Vivan las Fiestas Primaverales de Lota!

¡Vivan las simpáticas candidatas al Cetro!

¡Vivan todos alegres y divertan a gusto!

YO.

CARIEL DE PRIMAVERA

...con leve susurro, caminando con sus piececitos frágiles y rosados; sin dejar huella sobre el mullido alfombra de pétalos que le ha tendido el sumiso CRONO, el vetusto caminante de las barbas de armiño, fugitivo de horizontes, profeta de absurdas teorias que se esfuman en la azul pizarra de la inmensidad, llega, envuelta en los tules perfumados de la brisa

la gentil,
maravillosa,
palpitante de inquietud,
embriagada de ilusiones.

...la emperatriz del universo, ¡PRIMAVERA INMORTAL!

...y la caricia saludable del sol, el canto de los pájaros que saportaron la gelida espina del cierzo, el incendio de pétalos y corolas, el arrullo de las olas, se elevarán como un salmo de vida, y en el pentagrama de la alegria cantaran las notas:

¡Sur Sum Corda!

por el buen éxito de las fiestas; por la elevación de los sentimientos, por la comunión de los espiritus en este rincón de la tierra araucana que va escribiendo su historia con los tipos rojos de sus copihues.

...asi, entre canticos, destellos de coronas diamantinas, versos de los caballeros de la lirica y el derroche musical de las murgas, se recogerá la cosecha para las obras de bien social, para tender la diestra hermana y generosa a la juventud, esta gleba blanda y fragante en que se va renovando la Patria.

...POR UN REINADO DE AMOR...

...concedieron la dureo moneda de sus nombres un gentil grupo de juveniles damas, estas acuitadas con el sello inmaculado de su gracia, la belleza, la simpatia y la abnegación.

NINETTE PARRA.
MARIA CARTES.
MIRIAM MOSCOSO.
NILSA FUENTES.
JUANITA KOCH.
NIDIA PASTOR.

Pueblo soberano!, votad por ellas, la que os guste! que vuestro sufragio sea la dadiva generosa para los fines perseguidos, que ya los conoceis, como todos conocemos los sentimientos que se anidan en vuestros corazones.

R. B.

Primavera de 1953.

Crónica de Edo. Blanco Amor

NOCTURNO A LA VIRTUD

El lector me perdonará —ya que tantas cosas me ha perdonado— una confidencia de tipo personal: esta: He recuperado en Santiago mi gusto por la calle, el placer del vagabundeo, preferentemente solitario. Después de tantos años de salir a la calle únicamente para ir a algún sitio, aquí salgo a la calle para ir a la calle. La meta es infinitesimal y homeopática. Me espera a cada instante, a cada paso, en cada fracción de segundo. Puede estar en los ojos, en la sonrisa o en el ceño de alguien que cruza conmigo; puede estar en la configuración de una cornisa, en la forma de un árbol, en el rodar de un heroico camión de bomberos que pasa, como el carro de Elías, incendiando la calle a trompetazos; en el latir de la sabia de un alhelí; en los alcázares barrocos que alzan las nubes al medio día; en una constelación que me hace guiños por detrás de una chimenea o en la luz final de las tardes que tiñe los techos de un rosado perfectamente comestible, reduciendo la majestad de las cimas a una metáfora de heladería: "Cordillera a la fresa".

Y junto con el vagabundeo mi antiguo gusto por la nocturnidad. La nocturnidad y el vagabundeo son dos formas de juventud y, en mi caso, de rejuvenecimiento. ¡Bendito seas, pues, Santiago que así me alijera del peso de los años! Si continúo aquí un semestre más, termino de pantalón corto y al borde de la segunda primera comunión. ¡Así sea, que buena falta me hace!

Pues bien; cuando regreso a mi hotel a horas avanzadas, tengo que cruzar por una zona bastante espesa ocupada por la ga.anteria (es un decir). Un ancho blindaje de sacerdotisas del amor, o sea esas "mujeres alegres", que "ejercen un triste comercio", (trato de cefirme esta peligrosa terminología a las formas habituales que usa la Buena Prensa), se interpone entre mis pasos y mi honesto hospedaje. Como mi nocturnidad es la de tipo meditativo y virtuoso y como yo, según es público y notorio, soy hombre de costumbres morigeradas— aunque comprensivo en grado sumo para las debilidades ajenas— paso por la zona de peligro acentuando magníficamente la gravedad de mi rostro, que, con los años, va adquiriendo una imponencia episcopal, y con ello me basta para mantener a raya a esas pecadoras, sin tener que espantarlas, como hacen otros puritanos más desmesurados e impíos, con ese gesto brutal de quien espanta las moscas.

¡Pobrecillas! Mi alma, elevadamente benéfica se conmueve cada noche al verlas y oirlas aunque ya no tanto al olearlas. El olor de su sacerdocio acaba con mi compasión y me pone frenético, lo confieso. Por ello procuro que no se me arrimen, acentuando el gesto episcopal que se me ha acrecido aquí con la gordura a causa del caldillo de congrio que ya declaré en otra de estas cultas crónicas. Y sí, cruzo por entre ellas como Orfeo entre las Eumenides (¿o eran las Erinnias?), grave de aspecto, pero suave y musical de palabras, como pidiéndoles perdón por la parte que me corresponde en su ludibrio, pues para algo es uno existencialista. Y de este modo, como dejo dicho, suelo llegar indemne a mi casa, después de pagar, con moneda aleada de seriedad y de amabilidad, esta especie de derecho de portazgo a la "hetera" como decía mi tantas veces citado y llorado (a lo mejor es cazar de no haberse muerto), maestro Vargas Vila, que también era muy fino de las hablas.

A fuerza de sostener ardumente esta conducta, he logrado, al fin, que respeten mi paso y mi parquedad. Seguramente ya me tienen por un lunático o por algo peor. Pero, en los primeros días, cuando aún no se habían percatado de mi insoborable pureza, se ponían ensanamadamente pesadas y solían insistir en sus diabólicas asechanzas, con tales insinuaciones (es otro decir), que más de cuatro veces hicieron asomar el rubor a mi frente; y eso que uno, como literato, tiende más bien a la escuela realista. Particularmente una de las sacerdotisas que, por su edad, volúmen y adhesión al ara —pues nunca abandonaba el pórtico de lo que parecía ser su templo— debía de tener, cuando menos, categoría de archipresta, era la que más arreciaba en sus infernales tentaciones y repertorios. ¡Desventurada! A lo mejor se había enamorado de mí. Uno pasa por la vida haciendo esos destrozos. Habría que ver las cosas que diría si fuese posible! Y ya veis lo que es la relatividad de las palabras; si fuese poetisa, por decirme las mismas cosas y por decirmelas en verso, que es mucho más escandaloso, ingresaría de seguro en la inmortalidad, mientras que esta sacerdotisa, diciendo más o menos lo mismo, tiene que andar huyendo de los Carabineros. Pues bien, esta insistente réprobra me dedicaba todas las noches los más variados e infatigables requiebros; aunque noche tras noche también, los requiebros se rompían contra la exterior adustez de mi rostro, sostenida por el interno vigor de mi honestidad, como las olas contra el acantilado. Alguna vez estuve a punto de flaquear. Fué la nefasta noche en que me llamó "ricura". (¡Con que afelpada voz lo dijo!).

Estuve a punto de flaquear, más —lo proclamo a gritos ante el universo mundo— tan solo por piedad para aquella a mas, que clamaba hacia mi compasión, como Job desde el estercolero. Pero no flaqueé. Yo soy hombre de rígidos principios, y además la sacerdotisa era, como ya dije, obesa y entrada en años, y yo llevaba un sueño de mil demonios, todo lo cual incitaba a la virtud.

Y así pasaron varias noches. Por si acaso, en las sucesivas en que de ir por la acera del ara de la archipresta, me encaminaba por la de enfrente, que es casi toda ella de funerarias. Pero, una de esas noches, iba yo con tanto rigor invadido por las trascendentales meditaciones que me suelen acometer a deshora, que me distraje, y en vez de ir por la acera de las funerarias, me metí en la de las sacerdotisas. (El amor y la muerte, frente a frente! ¡Qué hermoso y original tema poético si yo tuviese tiempo para desarrollarlo!... Ahí queda para los vanguardistas, tan aficionados a descubrir novedades). De pronto oí a mi lado la voz de la Serpiente con una palabra nueva, desconocida, en la punta de su dardo. Sempiterna variedad y abundancia del lenguaje luciferino!

—¿Por qué eres tan serísicito, "guagua"?

¿Guagua? ¿Qué era aquello? ¿Sin duda una fórmula amorosa del lenguaje erótico-demonológico de los antiguos magos araucanos! Me temblaron las piernas de pavor. ¿Que desconjuro puede uno manejar contra las magias desconocidas? Ll.gué al hotel, pálido, desencajado. Bueno, pálido, no; desencajado, sí. Bueno, qué al nochero. Dormitaba en el sillón del gerente, sin duda soñando que era gerente. ¡Triste vanidad y desconcierto del proletariado contemporáneo, que siempre está soñando lo que no es, como si la pareciera poco lo que es! El nochero, que es de Iquique y muy listo, v.o en seguida mi turbación y mi palidez. Y como, al mismo tiempo,— flor y excepción de serenos— es muy bien educado me dijo, con muy encantadora y aborigen naturalidad:

—"Viene Ud. curao, señor profesor? ¿Puedo prepararle algo? Deje su tierna solicitud desatendida y le pregunte anhelante:

—¿Qué quiere decir "guagua"?

—"Guagua"? Un recién nacido, un niño de pecho..."

¡Recaray!, medité ya más tranquilo, es el ascensor, ¿guagua, yó? ¿Con mi cara episcopal, con mis ochenta kilos, con mi metro setenta y cinco de estatura, con mis... ta y tantos años, guagua?

¡Hay que ver señores, los infinitos recursos, los perennemente nuevos artificios que urde el pecado para sus infernales sobornos!

Y reclinado contra la profundidad de este pensamiento, me dormí suavemente en brazos de la virtud.

Señor Comerciante:

Lo mejor propaganda de sus mercaderías — ordénela en —

LA OPINION DE LOTA

DON CARLOS BALMACEDA LAZCANO

Ha fallecido en Santiago el Director de la Sociedad Agrícola y Forestal Colcura y Asesor Jurídico de nuestra Compañía, don Carlos Balmaceda Lazcano.

Abogado distinguido, Profesor Universitario de sólido prestigio, Consejero también de otras importantes Empresas Comerciales, supo imprimir a todas sus actividades la huella de su talento y de su preparación.

Persona de singular modestia y de admirable delicadeza hizo del cumplimiento de su deber, de lo que él estimaba sus obligaciones, un verdadero culto.

Hijo de don Carlos Balmaceda Saavedra, Director de la Cía. Carbonífera e Industrial de Lota, ex-Parlamentario y Ministro de Estado, fué digno heredero de una honrosa tradición familiar y continuador de las responsabilidades de una estirpe tan vinculada a la historia de la República.

Los Directorios de las Compañías de Lota y Colcura han perdido con su prematuro desaparecimiento, un colaborador inteligente y eficaz; sus alumnos de Derecho a un Profesor destacado y sus amigos a un valor inapreciable, por los grandes dones que adornaban su personalidad sobresaliente.

"LA OPINION DE LOTA" presenta a su acongojada familia las expresiones más sentidas del pesar que embarga a todos los que tuvieron el privilegio de conocerlo y apreciarlo.

Religiosas del Niño Jesús agradecen generosidad y cooperación prestada

Agraciados con importantes premios de la rifa. Quedan aun diez premios sin ser retirados.

La Superiora y las Religiosas del Niño Jesús cumplen con el deber de hacer públicos sus agradecimientos a todas las personas que tan amablemente pusieron su generosidad al servicio de las actividades llevadas a cabo en la reciente Rifa y Kermesse, pro ampliación del local del Colegio Santa Filomena.

La Comunidad ha quedado hondamente conmovida por esta nueva manifestación de benevolencia y simpatía. Vayan estos sentimientos de gratitud, ante todo, al señor Presidente del Centro de Padres, don Mariano Campos Menchaca, y demás miembros de la Institución, a cuya iniciativa y espíritu de sacrificio se debe el éxito de dichas actividades.

Todos los amigos del Colegio que han cooperado tan desinteresadamente, tendrán, dentro de poco, el gusto de ver premiada su abnegación, ya que en breve se dará comienzo a los trabajos de ampliación del edificio.

La señora Irma Leighton de Cartagena es la feliz poseedora del primer premio de la Rifa organizada por el Centro de Padres del Colegio Sta. Filomena

El 4.º año de la Escuela Santa Filomena fue favorecido con el hermoso cuadro al óleo obsequiado por la señora Dolores de Astorquiza.

La Srta. Hariette Pablaza obtuvo con el N.º 625 de la Serie L, el precioso juego de té.

Nene Riquelme, con el N.º 754 de la Serie H ganó el mantel de té con 12 servilletas.

Galvarino Burgos, con el N.º 683 de la Serie H obtuvo un magnífico juego de loza, obsequiado por el Sr. Presidente del Centro de Padres, don Mariano Campos.

Raúl Espinoza Hevia, obtuvo el valioso chalón de la lana, regalado por las Familias Courard, De Mussy y Ghyra.

Sra. Felicia vda. de Barrera, recibió la lámpara de colgar obsequiada por el Sr. José Fabri.

Herminio Arrevol, obtuvo la rica frazada de lana obsequiada por la Casa Ramos.

Eduardo Pachéco, se hizo dueño del hermoso despertador donado por la Casa Rodríguez Hermanos.

El 2.º año A de la Escuela fué favorecido con la plancha eléctrica, donada por la familia Espinoza Duffeu.

Todos estos premios fueron entregados y la mayoría de los otros más chicos también. Damos a continuación los números de los Premios que aún no han sido cobrados, rogando a las personas que los tengan, pasen cuanto antes al Colegio.

PREMIOS QUE NO HAN SIDO RETIRADOS

N.º 4 de la Serie A: Un lindo cenicero de Cerámica.

N.º 149 de la Serie C: Una camisa de hombre.

N.º 343 de la Serie C: Un sweater café.

N.º 12 de la Serie E: Tres pañuelos de hombre.

N.º 701 de la Serie G: Un juego para guagua.

N.º 712 de la Serie G: Un par de medias Nylon.

N.º 41 de la Serie H: Una panera.

N.º 267 de la Serie H: Un delantal verde de Nylon.

N.º 959 de la Serie H: Un joyero.

N.º 672 de la Serie O: Un porta-retrato.

Fiestas Primaverales 1953

Señorita Nilza Fuentes Fredes, candidata a Reina de las Fiestas Primaverales 1953, que es una de las serias aspirantes al trono.

LEY DE INSTRUCCION PRIMARIA OBLIGATORIA FUE CELEBRADA

El profesorado de la comuna y la UPCH. local, celebraron dignamente la promulgación de la Ley de Instrucción Primaria Obligatoria el 26 de Agosto pasado, con un gran acto literario artístico en el Teatro de la Empresa Carbonífera e Industrial de Lota. Este acto se vió prestigiado con la presencia de autoridades civiles y militares, altos jefes de la Empresa, público en general y padres y apoderados de los alumnos.

La profesora señorita Silvia Espinoza, pronunció un discurso analizando los beneficios de esta Ley Salvadora, como la llamara don Darío Salas Díaz.

Agradeció la presencia de las autoridades, Jefes de la Empresa y público asistente, el Presidente de la UPCH. señor Pedro Vera Mora.

VELADA BUFA

Se invita a la juventud aficionada al arte teatral, que deseen cooperar con números cómicos o musicales, se sirvan presentarse al Presidente del Comité de Velada, señor Luis Rojas A., en la Oficina de Redacción de nuestro Periódico (Ofic. Bienestar, altos).

CIRCULO ODONTOLOGICO DE LOTA

COLEGIO DE DENTISTAS DE CHILE

Dr. Enrique González R.
Caupolicán 334
Teléfono 44.

HORAS DE ATENCION:
Martes, Jueves y Sábado de 9 a 12 A. M.
Lunes, Martes, Jueves, Viernes y Sábado de 3 a 8 P. M.

Dr. Raúl Copaja G.
Arturo Prat 21

HORAS DE ATENCION:
de Lunes a Sábado de 9 a 12 A. M.
Lunes y Jueves de 3 a 7 P. M.
Martes y Viernes de 3 a 8 P. M.
Miércoles y Sábado, atención exclusiva de Niños, de 3 a 6 P. M.

Dr. Eugenio Herrera E.
Cousiño

HORAS DE ATENCION:
de Lunes a Sábado de 9 a 12 A. M.
de Lunes a Sábado de 2½ a 5 P. M.

Dr. Humberto Trabucco
Comercio 731
Edificio Laurie

HORAS DE ATENCION:
9 a 12.30 todas las mañanas
Martes, Jueves y Sábado 14 a 20.30 horas

Dr. René Yaeger A.
Hospital Lota Alto

HORAS DE ATENCION:
de Lunes a Sábado de 10 a 12 horas
Lunes, Martes, Jueves y Viernes de 2½ a 7 P. M.

Provechosa reunión celebró la Cooperativa de Ahorros de Lota

Muy interesantes los trabajos presentados por los socios señores Tito Paredes y Elso Sanzana.- Números musicales proporcionaron amenidad.- Se proseguirá con estas reuniones

Continuando con la campaña de propaganda, la directiva de la Sociedad Cooperativa de Ahorros tuvo su segunda reunión en la tarde del día último del mes pasado, en los altos del edificio de población.

A la invitación respondieron buena cantidad de asociados dándose comienzo al programa compuesto de 10 números, en los que se incluyeron ejecuciones musicales por un trío de niños y un dúo de guitarristas que ofrecieron piezas muy agradables.

Interesaron al auditorio dos trabajos presentados por los señores Amado Tito Paredes, Consejero de la Institución, y Elso Sanzana, accionista.

Se ofreció la palabra para que se emitiera comentario sobre el interés de estas piezas, y los socios que solicitaron la palabra coincidieron que los temas estaban muy bien concebidos y tratados en forma que facilitaba su comprensión por lo que sólo merecieron elogios y aplausos.

En esta oportunidad daremos a conocer el trabajo del señor Paredes, dejando para otra oportunidad el del socio señor Sanzana, quien versó sobre el tema: "Correcta aplicación del préstamo".

Se acordó proseguir con estas reuniones-charlas como un medio de atraer mayores asociados, haciéndoles comprender el beneficio que reporta el cooperativismo, mayormente en los días difíciles porque atraviesa el país.

Salvando dificultades, interesando a los indiferentes, la Cooperativa de Ahorros, ha ido incrementando su capital y ha podido, en la práctica convencer a los escépticos, del beneficio que reporta ser accionista, ya que en cualquier situación de apremio se puede contar con un préstamo a largo plazo y con mínimo interés.

Asistentes a la reunión-charla que mensualmente realiza la Cooperativa de Ahorros Lota S. A.

Personas dotadas de especiales virtudes están empeñadas en proporcionar mayor auge a las dos Sociedades de fines cooperativos que existen en la localidad.

Como son obras que proporcionan beneficios, la Compañía Carbonífera e Industrial de Lota, les otorga su valioso respaldo, y en estas circunstancias los interesados deben prestar todo su concurso para que estas Instituciones puedan ir robusteciéndose y proporcionar a sus asociados los beneficios que son de esperar.

A continuación insertamos el trabajo anunciado más arriba:

NECESIDAD DEL AHORRO CONSTANTE

¿Qué significa ahorro?

Ahorro significa economía; en todo sentido debe realizarse la economía; no sólo el dinero se ahorra sino que esto debemos llevarlo a la práctica en todo lugar, tanto en lo propio como en lo ajeno, por ejemplo: En nuestras propias casas economizando el alimento que muchas veces sin necesidad se hace en abundancia para después botarlo; en el vestuario que todos llevamos consigo, debe dejarse esa ambición que reina en algunos, la de comprar joyas y lujos que de nada han de servirle. También podemos ahorrar en las oficinas públicas y fiscales, donde el material está disponible a toda persona que llega hasta ahí para hacer sus trámites; pero entre los que llegamos hay el mínimo de cuidado al llenar un formulario, nos quedó malo el 1°, el 2° y a veces el 3°, los tomamos y al papelero con ellos, agregando la siguiente frase: "El Fisco aguanta", pero nunca hemos pensado que el Fisco lo formamos nosotros mismos y si no ayudamos a ahorrar esos papeles que es dinero invertido, mayor será el impuesto a la renta que se nos descontara. ¿Por qué? Porque el mayor porcentaje de impuestos entra por parte de los trabajadores que somos nosotros, de ahí se desprende la necesidad de ahorrar y mientras no se haya formado en nosotros ese hábito indispensable, nuestra situación económica siempre será la misma, como también la de nuestra patria. Pero una vez formado este hábito, que costará acostumbrarlos y que es lo que persiguen las Cooperativas de Ahorros, enseñar a sus asociados a incrementar el ahorro en todo sentido, como dije al principio, así podremos ver con honda satisfacción que cambiará enormemente nuestra situación y la de nuestro pueblo.

Para qué ahorramos

Toda persona con un poco de auto disciplina que se dedique a ahorrar, lo hará porque más de una vez pensó en el futuro, que nadie sabe lo que nos puede acontecer, ya una enfermedad, un accidente, una desgracia familiar, etc. En un caso de los mencionados, si no ha habido ahorro, ¿a dónde recurrir? De todo lo dicho se ve claramente la necesidad de ahorrar para prevenirnos de cualquier caso difícil.

Este es el propósito de la Cooperativa, asegurar a sus socios un préstamo para estos casos de desesperación, especialmente a los de escasos recursos, que tengan la seguridad de encontrar en ellas el fruto de sus ahorros y no así la de recurrir a los usureros que todos conocemos, a ese sujeto inmoral que explota a los obreros.

Para evitar todos estos malos negocios, para asegurarnos un mejor estandard de vida, más holgada, de más solvencia, para llegar un día a ser propietario de una casita, una parcela o un negocio, para esto debemos ahorrar.

Ahorro constante

El ahorro constante se basa en que todos debemos ahorrar, diario, semanal o mensualmente, 1, 10, 50, 100 o más pesos; después de un tiempo tendrá la gran sorpresa de encontrar un ahorro de 100, 500 o mil pesos, sin el mayor esfuerzo, pero con la constancia de haberlo hecho. Este le servirá para cumplir con su ahorro metódico, para comprar acciones, para gastos diferentes.

Así le tomará interés al ahorro y los pesos que pudo derrochar en cosas que nada bueno pueden traerle, como son los vicios del vino, cigarros y tantos más que sería largo enumerar, tiene para su seguridad un pequeño capital en la Cooperativa de Ahorros.

Con esto termino recalcando una vez más la necesidad del Ahorro Constante, en valor educativo, y su gran utilidad para la economía individual, familiar y social.

Quiero resumir mi trabajo en el lema de una sociedad capitalizada que dice: "No temas ir despacio, sólo teme no avanzar".

Sastrería
"CARRILLO"
RECIBE HECHURAS
Confecciones en Trajes para
Caballeros
Damas
Niños
SIEMPRE CON LOS PRECIOS MAS BAJOS
Pedro Aguirre Cerda 415
LOTA
HERIBERTO CARRILLO VEGA

SOGECO
SOCIEDAD GENERAL DE COMERCIO S. A.
representantes exclusivos de.
MITSUBISHI HEAVY INDUSTRIES REORGANIZED LTD.
JAPON
distribuidores:
Furst y Heysen Ltda.

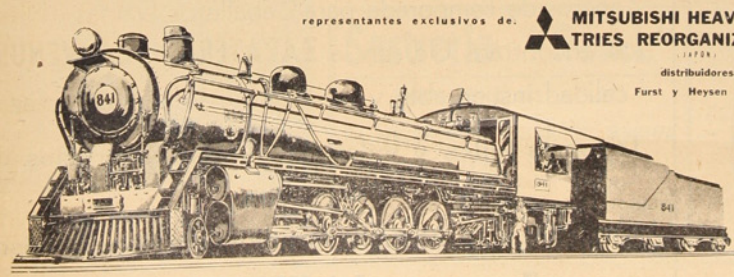

El SS "Isuzu Maru" una vez más trae antes de la fecha prevista 6 locomotoras MONTAÑA TIPO 80. de una serie de 30 para los FERROCARRILES DEL ESTADO, y dos locomotoras para la CIA. CARBONIFERA E INDUSTRIAL DE LOTA.

Decreto con Fuerza de Ley No. 311 de 25 de Julio de 1953, publicado en el Diario Oficial de fecha 5 de Agosto de 1953, que fija Planta y Atribuciones del Servicio de Investigaciones

Sus principales artículos de interés general para el público:

ARTICULO 1º—La Dirección General de Investigaciones constituye un organismo de carácter civil que depende directamente del Ministerio del Interior.

Corresponde al Servicio de Investigaciones velar por la tranquilidad publica, previniendo la perpetración de hechos delictuosos y actos atentatorios contra la estabilidad de los organismos fundamentales del Estado, dar cumplimiento a las órdenes emanadas de las autoridades judiciales y administrativas en los actos en que intervengan como Tribunales Especiales y prestar su cooperación a los Tribunales con jurisdicción en lo criminal, de acuerdo con el reglamento especial que se dicte en cumplimiento a lo dispuesto en el artículo 69 del Código de Procedimiento Penal.

Los funcionarios de este Servicio no podrán ser empleados para el cumplimiento de resoluciones judiciales de carácter civil.

ART. 2º—Sin perjuicio de la facultad que la ley entrega a los jueces con jurisdicción en lo criminal, la investigación de los delitos corresponde, al Servicio de Investigaciones, en aquellos territorios jurisdiccionales en que exista una dependencia de éste.

ART. 3º—Los funcionarios de Carabineros e Investigaciones que concurran al sitio del suceso cuando se haya perpetrado un delito, impedirán el acceso de curiosos y procederán a su clausura, si se trata de local cerrado, o al aislamiento si es abierto; evitarán que en forma alguna se alteren o borren las impresiones digitales, huellas, rastros o indicios dejados; se altere la posición de los cadáveres, se roque o recojan las armas y objetos o instrumentos que se hayan utilizado en la ejecución del delito, mientras no intervenga un experto del Servicio de Investigaciones.

Cuando por circunstancias especiales la intervención policial en el sitio del suceso se limite a funcionarios de Carabineros o quienes estos con anterioridad y, siempre que se trate de hechos graves, darán cuenta inmediata, por la vía mas expedita, a la Prefectura de Investigaciones o a la Unidad del Servicio que corresponda, según el caso, de los delitos perpetrados.

ART. 12.—Los empleados de los Tesorerías Fiscales o Municipales, de las Instituciones Bancarias y de Crédito, los Habilitados de las Oficinas Públicas, y, en general, todo encargado de hacer un pago en dinero deberá exigir al interesado la exhibición de su correspondiente cédula de identidad personal y sin este requisito no efectuará el pago.

En el otorgamiento de escrituras o instrumentos públicos, en los trámites aduaneros, en la concesión de salvoconducto para cambiar residencia, en las inscripciones militares y electorales, en los hoteles y casas de pensión y en todas las operaciones que se efectúen en las Cajas de Crédito Popular, casas de empeño, de remate y consignaciones, regentadas por Martilleros Públicos, será obligatorio exhibir la cédula de identidad personal, salvo que se trate de personas recién llegadas al país, a quienes les bastará exhibir su pasaporte.

ART. 13.—En las casas o agencias de empeño y en los establecimientos que se dediquen a la compraventa de objetos usados, será obligatorio llevar un Libro de Actas de Procedencia en el que se anotará el nombre y apellidos del vendedor o empeñante, el número de su cédula de identidad y su impresión digito pulgar derecho, junto con una declaración por la que asegure ser dueño de los objetos que venda o empeñe. Las características de este Libro, que sólo podrá ser revisado por orden judicial o por funcionarios de Investigaciones, se ajustarán a las disposiciones del reglamento en actual vigencia.

La infracción de esta disposición, de acuerdo con el artículo 6º de la Ley Nº 6.860, será penada con una multa de $ 500.— a la reincidencia con $ 1.000.— y la tercera infracción con la clausura del establecimiento o negocio.

De las infracciones a esta disposición, conocerán los Jueces de Menor Cuantía en lo Criminal, dentro de su respectivo territorio, y los Jueces Letrados de Mayor Cuantía en las Secciones de Departamentos en que aquellos no ejerzan jurisdicción.

ART. 19.—Para ingresar a la Escuela Técnica de Investigaciones, creada por el artículo 17 de la Ley Nº 6.180, de fecha 1 de Febrero de 1938, se requerirá haber sido aprobado en el sexto año de Humanidades.

No podrá ingresar al Servicio de Investigaciones ninguna persona que no hubiere terminado satisfactoriamente sus estudios en la Escuela Técnica del Servicio.

El comercio de Lota obsequió calzado a alumnos de la Escuela Pública No. 21

Con tal motivo el dia 16 del mes pasado se llevó a efecto un programa patriótico por los alumnos

Comerciantes de Lota Bajo, del ramo de Zapatería tuvieron un gesto altruista al acordar una donación de calzado para alumnos y alumnas de la Escuela N.º 21 de esa localidad.

Fueron favorecidos con este obsequio de fiestas patrias alumnos de ambos sexos, recomendados por el profesorado que conocen las necesidades de los hogares de sus educandos.

Precedió al acto de entrega del calzado un programa compuesto de los siguientes números:

Alumnos de la Escuela Pública N.º 21 de Lota, agraciados con regalos de calzado. Autoridades, donantes y profesores posan para nuestro informativo después del acto.

Himno Nacional, coreado por todos los niños y niñas.

Palabras por el Director del Establecimiento.

Saludo a la bandera. Recitación por alumna del IV año.

Dieciocho de Septiembre, Coro.

"O'Higgins", recitación por alumna del III año.

"A mi tierra", canción por alumna del VI año.

Se hizo un intervalo para proceder a la repartición del calzado, contándose con la presencia de las autoridades, padres de alumnos, Directorio del Centro de Padres, Profesorado y representantes de la prensa.

Un alumno del VI año dió los agradecimientos a los donantes.- Se siguió con un monólogo intitulado "Mi baile nacional" que terminó con una cueca.

A continuación damos a conocer la nómina de los donantes:

Zapatería "La Popular" de Humberto Laurie O.

Zapatería "La Venus" de Hnos. Quero.

Zapatería "Imperio" de Julio León.

Zapatería "Bota Verde" de Luis Miguel.

Zapatería "La Estrella" de José Flores.

Zapatería "Suazo" de José M. Suazo.

Zapatería "La Preferida" de Salvador Lama.

Tienda de Elias Soto.

Zapatería "Bata", sus Representantes.

Zapatería "LA VENUS"

Pedro Aguirre Cerda 780 - LOTA

EXTRAORDINARIA LIQUIDACION DE PRIMAVERA

Zapatos de temporada para Caballeros, Damas y Niños los encontrará Ud. en la ZAPATERIA "LA VENUS" calidad insuperable y a precios más bajos en plaza

Tenemos miles y miles de Chalas a precios de quemazón.

Apresúrese y consulte precios sin compromisos

Zapatería "LA VENUS" - Lota

PEDRO AGUIRRE CERDA 780

¡LLEGARON..! Máquinas de Coser de pie
"LIBERTY"
EXHIBICION Y VENTA EN:
RCA "VICTOR" PEDRO AGUIRRE CERDA 477
Y
CASA "ROVIC" PEDRO AGUIRRE CERDA 777

La Compañia Carbonifera e Industrial de Lota construirá local para Sindicato de Pescadores

En la reciente reunión a la que asistieron funcionarios de la FAO, asesor jurídico de la Dirección de Pesca y Caza, el Jefe del Departamento de Bienestar fué portador de la promesa de la Compañía de encarar la construcción de la sede social. Interesantes puntos tratados

El miércoles 23 del mes pasado llegaron en visita los señores John Fridhjof, experto de pesca, Horacio Rosa Jr., de la Oficina Regional de la FAO y el abogado don Marcelo Montt de Ferrari, del servicio jurídico de la Dirección de Pesca y Caza.

Llegaron con el propósito de tomar contacto con los pescadores organizados en el Sindicato de socios del Sindicato, anotándose la presencia del Presidente señor Pedro Irribarra y los directores señores Fernando Jaque, Jorge Salgado y otros.

Se ofreció la palabra al señor Mariano Campos Menchaca, quien hizo una extensa exposición del beneficio que reportará a los pescadores el trabajo bien planeado y una organización

El señor Campos Menchaca hablando a los miembros del Sindicato de Pescadores. A su derecha el señor Marcelo Montt de Ferrari, Asesor Jurídico. A la izquierda el Capitán de Puerto señor Salazar Lillo y el señor Jhon Fridhjof

Profesional. Los visitantes recibieron atenciones de la Compañía, siendo acompañados en sus gestiones por el señor Mariano Campos M., Jefe del Departamento de Bienestar.

La reunión celebrada al efecto en un local social de Lota Bajo, contó con regular asistencia y orientada hacia el cooperativismo. Aduciendo razones, exponiendo argumentos y cifras fácilmente comprensibles les hizo ver la conveniencia de entregar toda su cooperación para hacer realidad los propósitos del S. Gobierno, establecido por Decreto N.º 1101 del 17 de Junio del año pasado.

A fin de despertar mayor interés en los pescadores, el señor Campos Menchaca explicó a los asambleistas que la Compañía, dispuesta siempre a cooperar en todo lo que signifique progreso en las instituciones que trabajan por la colectividad, encararía la construcción de un local social, en terrenos adyacentes a la ribera. En este local que empezará a construirse antes de fines de año, los socios del Sindicato verán cumplidas sus postergadas aspiraciones de contar con una sede social que les permita desarrollar actividades sociales, comerciales y culturales.

Intervinieron, apoyando lo expuesto por el señor Campos, los señores Rosa, Fridhjof y Montt de Ferrari. Los presentes se manifestaron complacidos y muy de acuerdo con todo lo proyectado, pero necesitaban convocar a una amplia reunión para dar a conocer a todos los asociados, las mismas razones que se escucharon en esta importante sesión.

El Sindicato Profesional de Pescadores cuenta con su personería jurídica. El progreso social y económico depende del interés que demuestren por llevar a la práctica los deseos del S. Gobierno y también de la Compañía, que desea contar con seguro aprovisionamiento de pescado y ofrecido a precios equitativos, es decir al alcance del más modesto consumidor y no como sucede en la actualidad que se vende tan caro como si las escamas fueran de plata.

Debido a un "lapsus-memoria", hemos omitido el nombre del Capitán de Puerto señor Nicolás Lillo, que ha estado siempre muy interesado en la organización de los pescadores. Tomó parte en la reunión reforzando lo dicho y escuchando declaraciones de los pescadores, con asuntos relacionados con la pesca de arrastre.

El señor Fridhjof, conocido por sus actividades y apreciado por su espíritu jovial, conversó con varios pescadores a quienes llamó cariñosamente sus viejos amigos y los felicitó por haberlos encontrado siempre unidos y sin perder la fé en su destino.

Los funcionarios de la FAO, Asesor Jurídico de la Dirección de Pesca y Caza, el Capitán de Puerto y Jefe de Bienestar de la C. C. I. L., con los miembros del Sindicato Profesional de Pescadores de Lota, que asistieron a la importante reunión

Centro de padres del colegio "San Juan" quedó constituído

Con fecha 23 del mes pasado y ante gran concurrencia de padres, apoderados y ex-alumnos, y bajo la presidencia del Rvdo. Padre Luis Alfredo Rodríguez, quedó definitivamente constituído el Centro de Padres del Colegio "San Juan Bautista", de esta localidad.

El susodicho Centro quedó integrado por las siguientes personas:

DIRECTORIO HONORARIO

Presidente, señor Alcalde don Humberto Laurie O.

Vicepresidente, señor Alfonso Alvarado.

2º Vicepresidente, señor Raúl Copaja Gassols.

Secretario, señor Fernando Fuentes Torres.

Prosecretario, señor Carlos Grau.

Tesorero, señor José Luis Sariego Hidalgo.

Protesorero, señor Marko Yercovich.

Directores: Carlos Fuentes, Nicolás Salazar, Magdalena de Sole, Graciela de Ruiz, Lina de Trabucco.

DIRECTORIO EFECTIVO

Presidente, señor Alfredo Díaz.

Vicepresidente, señora Celedina de Espinoza.

Secretario, señor Alejandro Sepúlveda.

Prosecretario, señora Juana de Alarcón.

Tesorero, señora Isolina Vila de López.

Protesorera, señora Araminda de Jara.

Directores: Luis Neira, Atricio Fernández Mella, Juan de Dios Torres, Rosa de Urízar, Laura de Cruz, Paulina de Giralt.

Acontecimiento social constituyó celebración del "Dia del Maestro"

Bajo los auspicios de la UPCH local, se llevó a cabo el viernes 11 del mes pasado la celebración del "Día del Maestro", constituyendo un acontecimiento social de grandes relieves. En efecto, el programa de festejos consultó una romería al cementerio para rendir un homenaje de recuerdos a los maestros fallecidos y una manifestación de camaradería y compañerismo.

Estos números se cumplieron fielmente y fué así como por la mañana del día más arriba indicado grupos de alumnos con sus profesores respectivos se congregaron en el camposanto rindiendo un homenaje de recuerdo a los profesores fallecidos. Luego por la noche, realizóse una gran manifestación en el Club Social, asistiendo especialmente invitados el Alcalde señor Humberto Laurie, el Presidente de Rotary Club, don Ramón Lazo y el Vicepresidente del Leonismo señor Raúl Copaja Gassols. A la hora oportuna habló sobre el significado de esta fecha el Presidente de la UPCH local, señor Pedro Vera Mora, siguiendo en el uso de la palabra el Presidente del Rotary y enseguida el Vicepresidente del Club de Leones.

Finalizó en forma brillante después de cumplirse totalmente el programa elaborado.

Sastrería "REAL"
ANIBAL PINTO 185 - LOTA
LA MEJOR CONFECCION DE MEDIDA
Telas Nacionales e Importadas
a los más bajos precios
REINALDO SUAZO TORRES
SASTRE

Zapatería "IMPERIO"
JULIO LEON - PEDRO AGUIRRE CERDA 736 - LOTA
EL MEJOR CALZADO AL MENOR PRECIO

VIDA SOCIAL

Fernanda Burgos A.

BAUTIZOS

En la Parroquia de "San Matías Apóstol" se han efectuado los siguientes bautizos:

El de José Omar, hijito del señor Eugenio Valdebenito Castillo y de la señora Delia Rosa Peña.

—El de Margarita del C., hijita del señor Manuel Queco Torres y de la señora Filomena Peña.

—El de Elcira Gricelda, hijita del señor Manuel Hermosilla y de la señora Gricelda Cárcamo Oyarzún.

—El de José Francisco, hijito del señor Carlos Pérez Martínez y de la señora Lupercia Spizzini Cruz.

—El de Rita Victoria, hijita del señor Juan Villagrán y de la señora Berta Riquelme.

—El de Milton Edgardo, hijito del señor Milton Tapia Vega y de la señora Deidamia Quilodrán.

—El de Pedro Eliseo, hijito del señor Juan Aguayo Burgos y de la señora Rosa Tapia Soto.

—El de Alicia Amelia, hijita del señor Lorenzo López y de la señora Sabina del C. Riffo.

—El de Nancy Amada, hijita del señor Amado Martínez Martínez y de la señora Petronila Salazar.

—El de Luis Alberto, hijito del señor Pedro Chávez Burgos y de la señora Rosa Astorga Astorga.

—El de Rosa Hilda, hijita del señor Ricardo Carrasco y de la señora Mercedes López López.

—El de José Emilio, hijito del señor José Villarroel y de la señora Margarita Alvarez.

—El de Etelvina del C., hijita del señor Froilán Fernández y de la señora Olimpia Moscoso Carriel.

—El de Eduardo Enrique, hijito del señor Pedro Domínguez Llipa y de la señora Ana Sanhueza Rosero.

—El de Pablo Hugo, hijito del señor José Pablo Cruces Vásquez y de la señora Ernestina Arévalo Peña.

—El de Uberlinda Elcira, hijita del señor José Damiano Aguilera y de la señora Mercedes Salazar.

Juan C. Avilés E.

—El de Rosa Ester, hijita del señor Luis Alberto Peña Sepúlveda y

Con motivo de cumplir sus doce años, el niño Carlos Enrique Trabucco R., ofreció en casa de sus padres, un Té Infantil a sus infantiles amistades

Bodas de Plata de su matrimonio celebró el matrimonio del Sr. Luis Parra S. y señora María Sepúlveda de Parra. La foto muestra al matrimonio Parra-Sepúlveda en compañía de los invitados a la comida que ofrecieron en el Casino de Empleados

de la señora María Ester Rodríguez Ramírez.

—El de Ruperta del C., hijita del señor Luis Burgos Vega y de la señora Fresia Salas.

—El de Rosa Ester, hijita del señor Pedro Segundo Tapia y de la señora Zulema Vega Molina.

—El de Luis Enrique, hijito del señor Jaime Martínez Avello y de la señora Graciela Concha Morales.

—El de Juan Carlos, hijito del señor Carlos Flores y de la señora Nora Luengo.

MATRIMONIOS

En la Parroquia de "San Matías Apóstol" se han efectuado los siguientes matrimonios:

El del señor Nicanor Vergara con la señorita Irma Muñoz Luna.

—El del señor Ruperto Ibáñez Herrera con la señorita Ester del C. Oliva Parra.

—El del señor Andrés Abelardo Recabal con la señorita Teresa de Jesús Barrera.

—El del señor Juan Arcanio Rosas con la señorita Doralisa Uribe Toledo.

—El del señor Juan de Dios Parra con la señorita María Eulalia Retamal.

—El del señor Rolando Garcés con la señorita Adela Delgado Díaz.

—El del señor Aristides Paquegui Sierra con la señorita Sara Brebis Inzunza.

—El del señor Alfonso del C. Olave con la señorita Olga del C. Guajardo.

Sofía Burgos A.

Juan Carlos Contreras Borsa ofreció un Té Infantil a sus amiguitos con motivo de cumplir 3 años

—El del señor Sergio Justiniano López con la señorita Agripina Cabezas Cabezas.

—El del señor Santiago Domingo Gallegos con la señorita Rosa Ester Cerna Sáez.

—El del señor Jorge Fernández Salas con la señorita Marina Rivas Sanhueza.

—El del señor Juan de Dios Arévalo Ulloa con la señorita Carmen Rosa Sáez Burgos.

El Sr. Juan de Dios Torres y señora Estela Zapata de Torres celebraron sus 24 años de matrimonio. En la foto vemos al matrimonio Torres-Zapata rodeado de sus invitados

—El del señor Guillermo Parra Coronado con la señorita Irma Merino Sepúlveda.

—El del señor Juan Garcés Vera con la señorita Yolanda del C. Muñoz.

—El del señor José Hernández Hernández con la señorita Rosa Ester Montoya Valencia.

—El del señor Maximiliano Rojas Gajardo con la señorita Nerey del C. Godoy Torres.

—El de Sonia Isabel, hijita del señor José Gómez Villar y de la señora Iris del C. Cofré Rivas.

—El de Juan Manuel, hijito del señor Armando Ramírez Figueroa y de la señora Clementina Cisterna Vásquez.

—El de Manuel Eduardo, hijito del señor Luis Aguilera Ortiz y de la señora Feliciana del C. Sepúlveda.

—El de Ramón Heraldo, hijito del señor Juan Ramón Sanhueza Pino y de la señora Aurelia Castro.

—El de Guacolda Trinidad, hijita del señor José Hernández y de la señora Rosa Ester Montoya Valencia.

—El de Emilio Daniel, hijito del señor Emilio Gutiérrez Gallardo y de la señora Guillermina Ochoa Ulloa.

Té Infantil ofrecido por el niño Sergio Enrique Crisosto Jara a sus amiguitos con motivo de su reciente cumpleaños

Té ofrecido por la niñita María Estela Torres Zapata a sus amiguitos con motivo de celebrar el día de su cumpleaños

NUMERO INICIAL DE LAS FESTIVIDADES PATRIAS FUE EL OBSEQUIO DE CALZADO A LOS ALUMNOS DE AMBOS SEXOS DE LAS ESCUELAS DE LA C. C. I. L.

"Que vuestra comprensión y bondad se hermanen siempre con la necesidad de los niños; de estos niños que se dice son la esperanza de la Patria" — dijo en su breve discurso la alumna del 4.° año de la Escuela "I. Cousiño", Juana Silva Ceballos

El día 15 del mes pasado, como preludio de las festividades patrias que vivió la población de Lota Alto, se llevó a efecto en el gimnasio de la Escuela Matías Cousiño, el reparto de calzado acordado para alumnos de ambos sexos de las Escuelas de la Compañía, y que favorece a niños cuyos padres tienen mayor número de hijos.

Como en otras oportunidades, estuvo presente el señor Guillermo Videla Lira y señora, a quienes acompañaban los señores Arnoldo Courard, Administrador General, Armando Hodge P., Sub-Administrador y otros altos jefes, acompañados de sus esposas.

El señor Mariano Campos Menchaca, Jefe del Departamento de Bienestar, usó el micrófono de la Escuela, para dirigir al alumnado las palabras que reproducimos al final de la información, agregando también las palabras de agradecimiento de la alumna Juana Silva Ceballos, del 4.° año de la Escuela "Isidora Cousiño".

La entrada de las visitas fué saludada por los niños con prolongados aplausos y una diana ejecutada por la banda de la Escuela Matías Cousiño.

El alumnado favorecido con el obsequio de la Empresa se encontraba formado en grupos muy bien organizados lo que facilitó el reparto de las cajas de calzado. La señora Jesús Vial de Videla, esposa del señor Gerente General de la Compañía se dió gustosa a la tarea de entregar personalmente el calzado que los niños y niñas recibían con evidente alegría.

Durante el acto, niñas del coro de la Escuela Arturo Cousiño, dirigidas por la Sta. Para interpretaron escogidas piezas de música del folklor nacional. También se recitaron versos de la insigne poetisa Gabriela Mistral y tres alumnas de la Escuela "Isidora Cousiño" presentaron un delicado número de baile y recitación que, como los anteriores merecieron los aplausos de los visitantes.

La señora Jesús Vial de Videla, esposa del señor Gerente General inició la entrega de las cajas de calzado obsequiado por la Compañía a escolares de ambos sexos de sus planteles educacionales.

La cámara de nuestro reporter deja constancia de la alegría de las niñas reflejadas en sus rostros al recibir sus zapatitos.

Don Guillermo Videla Lira, entrega a un alumno de la Escuela Matías Cousiño, la caja de calzado que estrenará durante las Fiestas Patrias.

El Jefe del Departamento de Bienestar, señor Mariano Campos M., ayuda sonriente, mientras al fondo, el señor Armando Hodge P., Sub-Administrador de la Empresa, observa el regocijo de los niños.

PALABRAS DE LA ALUMNA JUANA SILVA C.

Señor Gerente, señores Jefes, señoras:

De nuevo estáis aquí en este día realizando una obra grandiosa y sincera; día esperado con ansias por todos los alumnos y alumnas que tienen la suerte de estarse instruyendo en las Escuelas de la Compañía, y a los que la generosidad de la Empresa regala con relucientes zapatos nuevos, que los niños lucirán con marcialidad en el desfile patrio.

Que vuestra comprensión y bondad se hermanen siempre con la necesidad de los niños; de estos niños que se dice son la esperanza del mañana, y que dentro de unos cuantos años trabajarán al servicio de esta Empresa, colaborando para hacerla más grande y próspera.

Alumnos y alumnas de las Escuelas de Lota Alto, agradecen muy sinceramente al señor Gerente y demás miembros de la Compañía Carbonífera e Industrial de Lota, este hermoso gesto, porque vivifica la esperanza de la Patria, que reside en la niñez. Gracias.

DISCURSO DEL Sr. JEFE DEL DEPARTAMENTO DE BIENESTAR

Sr. Gerente General, Sr. Administrador General, Sres. Jefes, señoras y señores:

Queridos niños:

Vosotros que estáis sometidos a la disciplina y sabias enseñanzas que os imparten vuestros maestros, estáis experimentando ya los beneficios de la educación, que es la inculcación de conocimientos y la formación de vuestra personalidad y moral. Esta función educacional, la más delicada de las que pesan sobre los ciudadanos de hoy con respecto a vosotros que sois los de mañana, llega a Uds. gracias a la amplia comprensión y patriotismo de esta Compañía en que todos laboramos.

Al expresaros lo anterior deseo me comprendáis que no es mi ánimo haceros ver un beneficio que estáis recibiendo, sino que, preocupado de vuestra formación cívica, quiero explicaros que no es obligación de la Compañía el hacerlo; que comprendáis que no sólo el Estado educa, sino también los particulares como en este caso, esta prestigiosa Empresa que dirigida por hombres que piensan en vuestro mañana, no omiten sacrificios, dentro de los delicados problemas económicos que hoy los afectan, para daros a vosotros esta herencia legítima, tratando por todos los medios que ella, es decir vuestra educación, sea lo más amplia y adecuada posible, lamentando sólo que por razones completamente ajenas a su voluntad, no llegue, como son sus deseos, a todos los niños del mineral.

Estamos en vísperas de un nuevo aniversario patrio, otro que marca los 143 años de vida independiente, yo os pido, niños y niñas que meditéis en lo que somos, y lo que podríamos ser si siempre los altos personeros de las actividades productoras del país hubieran tenido la preocupación que desde años anima al que hoy llega a vosotros en compañía de su distinguida esposa, a haceros entrega de estos zapatos con que se quiere complementar los beneficios de la educación que estáis recibiendo.

Después de soportar penosa enfermedad falleció el Sr. Aristides Paguegui Sierra

Después de soportar una penosa y larga enfermedad, dejó de existir a mediados del mes pasado el señor Aristides Paguegui Sierra, que por largos años prestó servicios a la Compañía, desempeñándose como Mayordomo.

De nada sirvieron los recursos de la ciencia médica ni las atenciones y cuidados para salvarla vida. Su destino se cumplió, dejando de existir a los 43 años, cuando aun se esperaba mucho de su actividad. Su temprano deceso ha sido lamentado y sentido por sus relaciones y amistades que apreciaron sus virtudes y manifiesta cordialidad.

A sus funerales asistieron numerosas personas. De entre las coronas enviadas anotamos las siguientes: Del señor Guillermo Videla Lira, Gerente General de la Compañía; Arnoldo Courard, Administrador General; Luis Muñoz y amigos; familia Burgos; Gregoria Cabezas y familia; familia Sierra Prieto; Emiliano Torres y Adrián Pradenas; Vicente Alarcón y familia; Alfonso Ortiz y familia, Manuel Valdés y familia, Benito Sierra; Carlos Sierra y familia, de Chiguayante; familia Sierra Castro, de Concepción.

AGRADECIMIENTOS

La señora Sara B. vda. de Paguegui, expresa sus agradecimientos a los señores médicos del Hospital de la Empresa, a la señora administradora del Establecimiento, como así también a los señores Practicantes y enfermeras por las atenciones prodigadas al que fuera su inolvidable esposo. Agradece también los gestos de solidaridad de los personales de Pique Alberto y Planta de Harneros.

El extinto fué fundador de la Brigada Matías Cousiño y perteneció a varias instituciones, dejando recuerdos de su actividad.

En favor de las Obras de la Parroquia San Juan de Lota

Se cuenta con una biblioteca a dispos ción de las personas que buscan sana r creación

Gracias a la dedicación del abnegado odontólogo señor Raúl Copaja Gassols y con los medios que ha podido reunir, el local dedicado a la atención de las personas necesitadas ha sido pintado y se ha enriquecido con la adquisición de una desinfectadora eléctrica y otros instrumentos para el Servicio. Este equipo ha costado $ 10.000, habiendose pagado una parte y se espera la cooperación desinteresada para cubrir el saldo.

Cabe destacar la admirable labor de caridad cristiana del profesional católico, quien desde hace cuatro años presta atención a un sin número de personas de escasos recursos que recurren a su experimentada y reconocida habilidad profesional, restando horas para la atención de su consultorio particular.

En la Parroquia se ha inaugurado una Biblioteca que se ha puesto a disposición de quien desee una lectura sana e instructiva.

Basta con una solicitud y un depósito de $ 1.000 para poder retirar la obra que desee. Se invita al pueblo a beneficiarse con el servicio de esta Biblioteca Parroquial.

¡Siempre a sus gratas órdenes señora!

LOZA - ENLOZADOS - CRISTALERIA - CUCHILLERIA - REGALOS

CASA "ALBERTO DIAZ B."

PEDRO AGUIRRE CERDA 402, Frente a la Plaza de Armas - LOTA

Recorte este aviso y le haremos 5% de descuento en su compra

Todos los actos del Programa de Fiestas Patrias fueron cumplidos, proporcionando interesantes y amenas diversiones a la Población

Las fiestas se iniciaron con la entrega de zapatos a niños y niñas de las Escuelas de la Compañía.—Del nutrido programa se destacaron el acto cívico en la Plaza de Armas, la presentación de números de gimnasia y variedades por alumnos de las Escuelas de la Empresa.—La presencia del Destacamento de la Guarnición Militar de Coronel proporcionó mayor categoría a los desfiles.—Muy concurrido los cócteles ofrecidos por la Gerencia a los Empleados y Mayordomos.—Los diversos bailes populares se vieron favorecidos con gran asistencia de público.—La ausencia de hechos punibles demostró el buen comportamiento de la cuidadanía durante las festividades.

Con el tradicional entusiasmo y corrección se cumplieron todos los números del extenso programa que dimos a conocer en nuestra edición anterior, elaborado por la Compañía para conmemorar el 143º aniversario de nuestra Independencia Nacional.

En los diferentes espectáculos de carácter público se constató la asistencia de numerosos espectadores. En esta información pasamos revista y comentamos los números sobresalientes. Los resultados de las competencias deportivas las damos en información aparte.

COCKTAIL EN EL CASINO DE EMPLEADOS, OFRECIDO POR EL Sr. GERENTE GENERAL

A la hora anunciada, 18.30 del jueves, el amplio salón de fiesta del Casino de Empleados, se vió favorecido con gran asistencia de empleados que respondieron a la invitación que hizo el Sr. Gerente General de la Empresa, don Guillermo Videla Lira, para participar del cocktail para todo el personal.

Este acto, puede decirse fué el punto de partida de las festividades, debido al entusiasmo que provocó este acto social que contó con la presencia de todo el personal superior de la Empresa.

La reconocida cordialidad del señor Videla Lira, quedó demostrada una vez más, al tomar estrecho contacto con sus colaboradores y dispartir con ellos, mientras llegaba el momento del ofrecimiento del acto que estuvo a cargo del señor Armando Hodge Picón, Sub-Administrador, quien se expresó en los siguientes términos:

Señoras, señoritas, señores:

El señor Gefente General me ha conferido el honor de dirigirme a Ud., en su nombre en esta reunión donde se congrega la totalidad de los empleados de la Compañía Carbonífera e Industrial de Lota, reunión en que se confunden, en íntima camaradería, Jefes y Subalternos, reunión que es ya tradicional, por los propios deseos del señor Gerente, de compartir con él personal de empleados, momentos de comprensión y alegría, en la vispera de uno de los acontecimientos más grandes de nuestra patria, como es el 18 de Septiembre, fecha en que Chile se coloco entre las naciones libres y democráticas del mundo.

En estos días los chilenos vivimos de entusiasmo, se apodera de cada uno de nosotros un optimismo singular. Celebramos la efeméride más grande de nuestra vida independiente y recordamos con unción y cariño, a los héroes que nos dieron libertad, y en estos días no existe para el chileno ninguna inquietud ni preocupaciones, porque el valor de nuestra propia historia ilumina nuestros espíritus y nos hace mirar con entera confianza el porvenir de Chile y el de sus hijos.

Y este porvenir es seguro, promisorio, cuando existen conglomerados como el que forman los empleados de Lota, que, responsables de sus deberes, están siempre dispuestos a sacrificarlo todo en defensa de los intereses de la industria en que laboran. Ese es, señores, el aliciente de nuestra Compañía, de contar con colaboradores leales, porque sin lealtad, base primordial y requisito indispensable, ninguna industria como la nuestra puede subsistir. Y esa condición del personal de empleados de Lota ha sido la piedra angular en que ha descansado, durante una centuria el desenvolvimiento de sus labores, no obstante las contingencias e incomprensiones que ha tenido que experimentar.

La Compañía aprecia en todo su valor el hecho de que su personal nunca ha claudicado y en cada oportunidad ha demostrado su concepto cívico, su acendrado patriotismo, ha comprendido que la coordinación disciplinada y armónica son los factores decisivos del éxito de toda Empresa. Por eso la superioridad de la Compañía y en especial, el señor Gerente General, está reconocido de vosotros y dispuesto siempre a considerar vuestros problemas, vuestras necesidades y vuestras inquietudes.

Y termino, señores, formulando, a nombre del señor Gerente y de todos los jefes, los mejores deseos porque en unión de vuestras familias celebreis estas fiestas con el mayor regocijo, renovando la fé en el porvenir, en el éxito de la industria y por el engrandecimiento de nuestro querido Chile. ¡Salud!

Apenas terminadas las últimas palabras del Sr. Hodge, una expontánea ovación rubricó el discurso, significando de este modo la completa aprobación a todo lo expresado.

La alegría era ya general, se cambiaban brindis, se escuchaban vivas a la patria, anunciándose luego el Himno Nacional, que fué cantado por toda la concurrencia, exaltando los espíritus en manifiesto fervor patriótico.

Siguieron números de canto y recitaciones por entusiastas aficionados del personal, que fueron muy aplaudidos en sus actuaciones.

El señor Alejandro Parra O., del personal de la Sub-Administración, en momento oportuno, agradeció la manifestación en los siguientes términos:

Señor Gerente General, señores Jefes, compañeros:

En este día, vispera del acontecimiento más grande de nuestra historia patria, en todos los ámbitos de nuestro territorio, en cada hogar chileno, hay en estos momentos un regocijado movimiento patriótico que hierve, grita y efervesce de entusiasmo. Cada jefe de hogar es un caudillo que levanta su espíritu generoso por sobre todas las dificultades de una epoca difícil como es la actual, para brindar por el fausto acontecimiento de nuestra Independencia nacional. Así, nosotros, que formamos parte de esta numerosa familia que se llama Compañía Carbonífera e Industrial de Lota, hemos sido honrados con el ofrecimiento de esta simpática fiesta por el jefe de este hogar, Gerente General, señor Guillermo Videla Lira.

Agradezco en nombre de los empleados su intención y sus palabras que se traducen como la más auténtica demostración del espíritu democrático de esta Empresa y como la más armónica y sólida convivencia de todos sus servidores.

Que sea este 17 de Septiembre testigo de nuestros más caros deseos, porque esta poderosa comunión de esfuerzos y armonía social, sea eterna e indestructible. Que sea mi voz en estos momentos, que lleva el sentir de todos, la que salude cordialmente al Sr. Videla y Jefes en general y haga votos muy sentidos por el bienestar personal y el de sus familiares y finalmente que sea este 17 de Septiembre, portador de nuestros mejoses augurios porque la prosperidad de esta Compañía sea para satisfacción y gloria de los que en ella laboramos, el pedestal más firme de la grandeza futura de nuestra Patria.

Así se dió termino a este acto de confraternidad social de los Empleados que con sus prolongados aplausos refrendaron las palabras del Sr. Parra.

ACTOS SOBRESALIENTES VERIFICADOS EL DIA 18

La población fué despertada por las salvas y las marchas ejecutadas por la Banda de Músicos de la Empresa que recorrió las calles despertando el entusiasmo. La mañana se presentó amenazante, cayeron goterones, pero el temor se disi-

Durante el cocktail ofrecido por el señor Guillermo Videla Lira al personal de empleados, en la tarde del día 17 se apreció un ambiente de cordialidad y camaradería entre los actos Jefes y subalternos

El Sr. Armando Hodge P., Sub-Administrador de la Compañía ofrece el cocktail ofrecido por la Gerencia General a su personal de Empleados en el Casino

Sr. Alejandro Parra O., agradece el cocktail a nombre de los Empleados

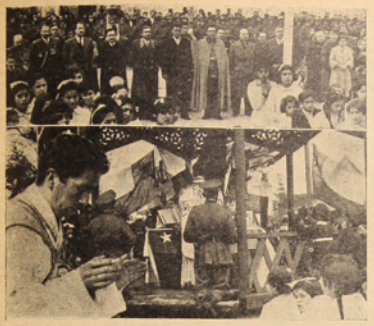

Autoridades civiles, militares y altos Jefes de la Compañía, presencian el imponente desfile del día 19
La Misa de Campaña fué oficiada por el Rvdo. Padre Alfredo Rodriguez. Alumnas de las Escuelas de Ordenes Religiosas cantaron himnos alusivos

pó y el sol permitió la aforación de miles de banderas que flameaban por doquier destacando su tela tricolor.

GRAN ACTO CIVICO EN LA PLAZA DE ARMAS DE LOTA

A las 10.30 horas, se dió comienzo al gran acto cívico programado por la I. Municipalidad, con asistencia de autoridades civiles, militares, eclesiásticas y altos jefes de la Compañía. Numeroso público tomó ubicación en los alrededores de la Plaza, para presenciar los diferentes números.

Proporcionó gran animación la actuación de un conjunto juvenil de la Escuela Vocacional, que instalados en el kiosko, interpretaron canciones camperas y cantaron alegres cuecas. Lindas voces y buen manejo de las guitarras.

A continuación alumnos de las diferentes Escuelas Públicas, recitaron poesías patrióticas, arengas y cantaron himnos y canciones escolares.

IMPRESIONANTE DESFILE

Se dió fin al acto con el impresionante desfile de los alumnos de las diferentes Escuelas, que era como un río juvenil que se movía con el suave oleaje de sus uniformes de diferentes colores. Al compás de una marcha que ejecutaba la Banda Instrumental de la Compañía, y con sus banderas y estandartes a la cabeza, la imponente columna pasó frente a las autoridades, recibiendo aplausos.

TE-DEUM EN EL TEMPLO PARROQUIAL DE LOTA

A las 12 horas se ofició en la Iglesia San Juan de Lota, el solemne Te-Deum en acción de gracias. Las naves del templo se hicieron estrechas para contener tantas personas que deseaban presenciar el acto máximo de la Iglesia Católica, en reverente homenaje de fé y amor a la Patria. Asistieron las autoridades, Jefes de la Compañía y destacados vecinos.

COCTEL OFRECIDO POR LA ILUSTRE MUNICIPALIDAD

La I. Municipalidad de Lota, ofreció un cóctel en los salones del Club Social de la localidad. Gran número de invitados participaron de este acto tradicional, en el que las más connotadas personas que forman el conglomerado social de la ciudad lotina confraternizaron por más de una hora.

LAS ESCUELAS DE LA COMPASIA OFRECIERON MAGNIFICO ESPECTACULO EN EL GIMNASIO

Es éste, lo que podríamos llamar con propiedad, el número más esperado por los padres de los educandos y público. Como en años anteriores, el amplio salón del Estadio, vió sus apostentaduras repletas de espectadores.

En el palco de honor, anotamos la presencia del señor Guillermo Videla Lira, su esposa señora Jesús Vial de Videla, señor Arnoldo Courard y señora, Armando Hodge y señora, Mariano Campos Menchaca y señora e invitados.

La aparición de las visitas dió motivo a una calurosa salutación de los niños por medio de prolongados aplausos.

Se inició el programa con el desfile y la Canción Nacional, coreada por todos los alumnos y mayores que no podían disimular su fervor patrio. Siguió una inspirada alocución patriótica del señor Hugo Valeria, Director de la Escuela Matías Cousiño, que se hizo acreedor a una ovación general.

Siguió el baile español, presentado por alumnos de la Escuela "Isidora Cousiño", usando trajes típicos. Número muy simpático que se ganó una prolongada ovación.

Alumnos de la Escuela "Matías Cousiño", dirigidos por la profesora señorita Luisa Parra, cantaron canciones camperas de hermosa melodía.

Los alumnos del Kindergarten de la Escuela "Thompson Matthews", presentaron un número liviano y gracioso.

La señorita Ninette Parra, dirigió un coro formado por alumnas de las Escuelas "Arturo Cousiño", terminando con un cantar chileno a dos voces que fué muy aplaudido.

El profesor de la Escuela "Matías Cousiño", don Ramón Alister, presentó una revista de gimnasia, que dejó muy buena impresión por los movimientos ejecutados en forma muy disciplinada.

Siguió un número de baile presentado por alumnas de la Escuela "Arturo Cousiño" para dar término a la velada con el Himno al Minero, cantado por todos los alumnos.

ENFOQUES DEL GRAN DESFILE DEL DIA 19

1o.—Con su habitual gallardía, la Brigada de Exploradores Navales desfiló ante las autoridades, con su banda de guerra a la cabeza.
2o.—Las Guirls Guides, desfilaron en correcta formación y seguro paso marcial.
3o.—Un abigarrado grupo de socios del Club de Pesca y Caza "Cóndor", desfiló con sus elementos deportivos.
4o.—Una sección de la Defensa Civil se hizo presente en el imponente desfile y por último, el mascota del Club de Pesca y Caza que llamó la atención por su equipo y la seriedad con que ha tomado su misión.

Diferentes enfoques que proporcionan una real visión de lo que fué el cocktail ofrecido por la Superioridad de la Compañía a los señores Mayordomos y familiares

COCKTAIL EN EL CASINO DE MAYORDOMOS

A las 19 horas, la Superioridad de la Compañía ofreció un cocktail en el Casino de Mayordomos a su asociados y familias.

Asistió el señor Gerente General don Guillermo Videla Lira, su esposa señora Jesús Vial de Videla y la mayoría de los altos jefes de la Empresa.

La aparición de la comitiva en el salón de actos, dió motivo a una expontánea alegría que se tradujo en calurosos aplausos. Después de los saludos cambiados entre jefes y subalternos, el señor Mariano Campos Menchaca, Jefe del Departamento de Bienestar, usó de la palabra para ofrecer el acto. En su discurso, y hablando a nombre de todos los presentes dijo: "Debemos rendir un homenaje de admiración a los que ayer y hoy, trabajaron y trabajan en el gobierno, en la legislación, en la prensa, en las industrias, en la agricultura, en la educación, en todos los vastos campos de la actividad nacional, pero establezcámosio claramente, rindamos homenaje a los hombres que ayer y hoy, en el libre ejercicio de la democracia consciente construyen y evolucionan hacia un mundo mejor, más justo y más sano, pero no aquellos que hacen del engaño irresponsable su bandera, ni de la demagogia su medio de vida". Finalizó diciendo: "Señoras y señores, cumpliendo el honorífico encargo del señor Gerente General de ofreceros esta manifestación, mi corazón late con ritmo entusiasmado, pues habiendo pulsado ya vuestras inquietudes y problemas, conociendo vuestra mentalidad, vuestra labor y vuestro noble afán de cooperar a la producción nacional, en paz y armonia con vuestros jefes, pienso regocijado en lo grande que mi patria será, cuando en todas partes exista esa mancomunidad de acción y aquella se propague hasta el más modesto de nuestros conciudadanos trabajadores, de aquí y del resto del país, y se convenzan que sólo hay un camino para hacer patria y que es el que produce el trabajo honrado y tesonero, conscientes que contribuyen a dar auge al país y teniendo fé en que el mismo patriotismo anima a los que dirigen la Empresa y que esto los hace preocuparse, con igual energía y honradez, en solucionar los problemas del trabajo.

Termino, señoras y señores, pidiendo brindemos con el vino generoso de esta tierra querida, con el alma puesta en el futuro y con la decisión inquebrantable de contribuir al engrandecimiento de nuestra Patria, durante los años que Dios permita nuestro tránsito por la tierra".

Una cerrada ovación se dejó oír al término de las palabras del señor Campos.

Fué cantado a coro el himno patrio y se prosiguió por buen rato en un clima de franca alegria, cruzándose brindis y escuchándose vivas a la Empresa, a sus Jefes y promesas de continuar en la brecha con mayor fé y decisión.

AGRADECIO EL Sr. LUIS H. MUSOZ, PRESIDENTE DEL CENTRO DE MAYORDOMOS

Para agradecer el acto y la presencia del señor Gerente, esposa y jefes de la Compañía, el señor Luis H. Muñoz, usó de la palabra en su modo habitual, sin atenerse a letra escrita.

Muy bien en su improvisación, dejó constancia de la felicidad que los sorprende en un nuevo aniversario más, y esta felicidad se basa en que a la sombra de esta centenaria Compañía Chilena, se vive en paz, con la seguridad de un hogar confortable y un trabajo firme y remunerado en forma que permite gozar de un merecido bienestar.

Debo agradecer, a nombre de mis representados, esta hermosa manifestación, que nos permite estar por un momento reunidos, en democrática reunión, a los señores Jefes de la Industria y a sus modestos colaboradores.

En retribución a estas atenciones, renuevo nuestras promesas de lealtad y de concentración en nuestro trabajo, para engrandecimiento de la Compañía que sabe comprender a sus colaboradores.

Aludiendo a la presencia del señor Guillermo Videla Lira, el señor Muñoz agregó: Es muy

Imponente fué el desfile de las Escuelas en el acto cívico del día 18.—El mosaico da una idea de lo que en realidad fué el paso de las juveniles columnas frente a las autoridades y altos Jefes de la Compañía

grato para nosotros poder estar laborando bajo la comprensión del señor Gerente General, tenerlo, si se puede decir, codo a codo en el trabajo; en épocas pasadas no ocurría ésto, y para nosotros, su continua presencia, su trato afable y sincero, es el mejor estímulo para los que llevamos años cumpliendo con nuestros deberes. Puso fin a sus palabras pidiendo un brindis por la ventura personal de todos los presentes y por el progreso de la Empresa, para la segura felicidad de sus hogares.

El señor Muñoz fué felicitado por sus sinceras y conceptuosas frases que merecieron prolongados aplausos.

HABLA EL Sr. GERENTE GENERAL

Debiendo cumplir otro compromiso, el señor Guillermo Videla Lira, usó brevemente de la palabra para agradecer los conceptos emitidos por el Presidente del Círculo de Mayordomos. No fué propiamente un discurso, se le veía impresionado y con su reconocida bondad, dijo, más o menos lo siguiente:

Me siento feliz de haber podido compartir un momento con Uds., un compromiso me obliga a dejarlos, pero debo decirles algo que les interesa: Al entrar al Casino y verlo tan concurrido, mi esposa me observó: "Mira Guillermo, el local está haciéndose estrecho". Conforme a esta delicada observación de mi esposa debo manifestarles que siempre acostumbro a cumplir con mi palabra. El señor Administrador General don Arnoldo Courard, mi más cercano colaborador, en forma respetuosa y disciplinada me ha hecho recuerdo en mis visitas mensuales de esta promesa mía de procurarles un nuevo Casino, más de acuerdo con la importancia que ha venido adquiriendo el Círculo de Mayordomos. Ahora estoy en condiciones de poder decirles que antes de finalizar el presente año, se empezarán los trabajos para el nuevo Casino de Mayordomos.

No bien hubo terminado estas palabras, los favorecidos con la palabra del señor Gerente General, prorrumpieron en vivas y aplausos.

Con frases de agradecimiento por las atenciones de que fué objeto, el señor Videla Lira, brindó por la felicidad de los hogares de los Mayordomos.

UN HERMOSO MISAL ES OBSEQUIADO A LA SEÑORA JESUS VIAL DE VIDELA

La señora Nora Inzunza de Vega, esposa de don Luis Vega Muñoz, hizo entrega a la señora Jesús Vial de Videla de un hermoso Misal, diciendo que era un modesto obsequio, pero muy sincero, de parte de las esposas de los Mayordomos.

La señora Jesús, lo recibió visiblemente emocionada, abrazó a la portadora de tan delicado obsequio y dijo: "estoy emocionadísima, francamente no sé qué decir, me dan ganas de llorar, francamente no merezco tan preciado obsequio. Mirando el misal, continuó: "es muy lindo, nada más hermoso y elocuente podrían haberme regalado, ustedes han interpretado fielmente mis sentimientos profundamente católicos, gracias a todas, muchas gracias.

El señor Luis H. Muñoz, a solicitud de la señora Jesús, leyó en alta voz la cariñosa dedicatoria. Fué un final emocionante de esta manifestación que por el sello de este acto será siempre bien recordado.

LOS GRANDES BAILES POPULARES

El Deportivo "Luis A. Acevedo" dió comienzo a sus bailes de beneficio para los fondos sociales, a las 21 horas. El amplio salón del Gimnasio estaba artísticamente adornado con banderas y hermosos motivos formados por lamparillas eléctricas con los colores nacionales. Llamaba la atención un gran escudo de funcionamiento intermitente y también una botella que dejaba caer el licor a un vaso que se iba llenando lentamente. Un trabajo bonito e ingenioso de los señores técnicos de la Compañía.

El baile de mayor éxito fué el de la noche del 19. La magnífica actuación de la orquesta que dirigió el señor Rolando Lattes con su vocalista Mario González, ofreció un repertorio movido y novedoso que mantuvo a subida temperatura el entusiasmo de las numerosas parejas que gozaron de tan amenas horas.

La compostura del público, la atención de los socios del "Luis A. Acevedo", la excelente música, hizo de este baile una fiesta de gala.

En el hermoso salón de fiestas del Casino de Obreros, el Club "Carlos Cousiño" ofreció también dos magníficos bailes que contó con numerosos asistentes.

EN LA PISTA DEL MERCADO

Como en otros años y siguiendo los mismos fines de beneficio para el Campamento de Vacaciones "San Matías", se bailó duro y parejo durante las fies-

La señora Jesús Vial de Videla, recibe el precioso Misal que a nombre de las esposas de los Mayordomos le entregó la señora Nora Inzunza de Vega

Las Escuelas de la Compañía ofrecieron un magnífico programa que consultaba números de variedades artísticas y de gimnasia. El amplio local del Gimnasio se hizo estrecho para contener tantas personas interesadas en presenciar este hermoso acto

tas. La juventud católica de ambos sexos, puso en pie de actividad su continente de entusiasmo, secundando abnegadamente la obra del Presbítero don Pedro Campos Menchaca.

Por el ambiente alegre y mesurado, fué el lugar elegido por muchas familias para pasar alegres horas.

Fué así, como no faltaron centros de diversiones y el público se movía visitando uno y otro lugar de esparcimiento.

ENTRETENCIONES POPULARES

La Comisión encargada de la realización de los juegos populares se mostró activa y entusiasta, llevando la alegría al Barrio Arturo, Plaza Carrera y Plazoleta del Gimnasio. Se presentaron muchos concursantes para optar a los premios donados por la Compañía. Las diferentes pruebas de efecto cómico proporcionó una diversión general.

PRESENTACION DEL DESTACAMENTO MILITAR

Conforme a lo indicado en el programa de fiestas, el Destacamento Militar de Coronel, hizo su entrada a Lota Alto, poco después de las 10 horas. Su aparición en el escenario de las fiestas produjo magnífica impresión. Los infantes del "Chacabuco" siguieron hacia la Plaza de Armas de Lota Bajo, seguidos por los niños y público que deseaba verlos.

EL BRILLANTE DESFILE

Nuevamente el estado climatérico amenazaba opacar el brillo de este acto que fué presenciado por numeroso público. Felizmente sólo cayó una leve llovizna y luego el astro rey iluminó las calles.

En primer término se ofició una Misa de Campaña al socaire del kiosko de la Plaza, acto religioso que cumplió el Revdo. Padre Alfredo Rodríguez. Terminada la Misa se dió comienzo al desfile, ante las autoridades, Jefes de la Compañía y destacados vecinos.

La columna se movió en el siguiente orden: Destacamento Militar de Coronel, Defensa civil de Lota, Brigada de Scouts, Girls Guides "Cruz del Sur", Brigada "Matías Cousiño", Exploradores Navales con su banda de guerra, el Club de Pesca y Caza "Cóndor" con una abigarrada formación de cazadores con sus escopetas y su apuesto mascota. Cerraba la imponente columna una Brigada Mixta Scoutiva de la Población "Isidora Goyenechea".

El público aplaudió calurosamente el bizarro paso de los infantes del "Chacabuco" que demostraron la innata gallardía y apostura del soldado chileno.

También cosecharon cariñosos aplausos los Exploradores Navales, que con dos "guariipolas" a la cabeza hicieron gala de su destreza, desfilaron ante las autoridades con seguro paso regular, cual si fuesen avezados marinos.

La banda instrumental de la Compañía acompañó el desfile. Los Exploradores Navales lo hicieron con su propia banda de guerra. El acto cívico del día culminó con el desfile de las Escuelas y el que comentamos fueron los números sobresalientes del programa.

FUTBOL Y PRESENTACION GIMNASTICA EN EL ESTADIO DE LA COMPASIA

El anuncio de una exhibición de gimnasia por los hombres del "Chacabuco" y un match amistoso entre el equipo Universitario de Concepción y la Selección local, llevó gran cantidad de espectadores a las tribunas del Estadio, además de los que gratuitamente se ubican estratégicamente para eludir el paso por la boletería.

El espectáculo se inició con el izamiento de la bandera en la torre del Estadio a los acordes del Himno Nacional, ejecutado por la Banda de la Compañía y con los honores rendidos por la Guarnición Militar de Coronel.

La tropa efectuó un desfile a paso regular y se retiró para luego presentar secciones de gimnastas. La primera fué con los fusiles y los conscriptos demostraron su buena preparación ejecutando movimientos de esgrima en ataque y defensa, efectuando dentro de estos mismos movimientos una cerrada descarga que hizo prorrumpir en aplausos a los espectadores.

La otra sección, vistiendo tenida blanca, presentó una original revista gimnástica en la que se exhibieron movimientos requeridos en deportes tales como el del lanzamiento del dardo, disco y bala. Por la corrección de las ejecuciones se hicieron también acreedores a generales aplausos.

Los conscriptos al terminar sus ejercicios dejaban el terreno del Estadio cantando con voz armónica y segura las canciones que se enseñan a las juventudes que en los cuarteles cumplen con el deber de servir a la patria.

El match ofrecido por Universitarios y Lotinos, tuvo lapsos interesantes, el conjunto local adquirió ventajas en el marcador en el primer tiempo, pero llegó al final con un gol de ventaja. En información aparte se comenta el partido.

Dos aspectos de la presentación gimnástica presentada en el Estadio por conscriptos del "Chacabuco" de la Guarnición Militar de Coronel

LAS REGATAS DEL DIA 20

Linda mañana de sol favoreció el espectáculo deportivo realizado en la calmada bahía de Lota. Regular cantidad de público presenció las cuatro carreras que pudieron realizarse, sobresaliendo el entusiasmo de los escolares, que se presentaron para suplir la apatía de los mayores, que apesar de haberse inscrito, no se hicieron presentes en el momento de las carreras.

El Capitán de Puerto, señor Nicolás Salazar Lillo, agotó su empeño y entusiasmo por el buen éxito de estas diversiones.

Los botes y chalupas eran llevados al punto de partida por un remolcador, el que al regreso, o sea en el curso de las carreras animaba a los bogadores con su constante pitco, al que se agregaron el de otras embarcaciones, dando un clima de animación.

El último número del programa fué las finales del Cuadrangular de Ping Pong, verificado en el local del Club "Luis A. Acevedo", en el que se disputaron premios donados por la I. Municipalidad.

LAS RAMADAS

Cerramos nuestro comentario refiriéndonos a las populares ramadas que desde el día 17 hasta el atardecer del día 20 estuvieron abiertas a un entusiasta público que se renovaba incesantemente.

Las lluvias caídas en la víspera afectaron grandemente el terreno, pero esto no fué óbice para que el pueblo encontrara aquí su más satisfactoria diversión.

Pese a los subidos precios que se cobraron por las bebidas y diferentes alimentos, no faltaron en ningún momento los parroquianos que disputaban las sillas y bancos para ver o tomar parte en las escobilladas cuecas.

Nuestro comentario no es sino una rápida ojeada al extenso programa que proporciona diversión y alegría con sus variados actos. Hemos pasado por alto hechos que merecen comentarios, pero la tiranía del espacio nos impide llevarlos a nuestras columnas.

No podemos, sin embargo, referirnos al ornato de las poblaciones, tanto en la parte alta o baja. La Compañía movilizó apreciable número de obreros para ornato de la población. Entre éstos, se pudieron destacar los dos hermosos arcos levantados a la entrada de la población y otro próximo al edificio del Casino de Obreros.

El personal de electricistas tuvo gran trabajo en el adorno de algunos edificios centrales y más aun en los locales donde se realizaron bailes populares y actos sociales.

La tregua climatérica permitió noches primaverales en donde se lució la extraordinaria iluminación.

A iniciativa de la autoridad edilicia, el comercio de Lota Bajo, presentó diversas alegorías en sus vitrinas, lo que proporcionaba un alegre aspecto.

El público dejó sentado un precedente de mesura, que habla en forma elocuente de su conciencia cívica y de su progreso cultural. No hubo que lamentar ningún hecho punible, pese a que en estos días, la alegría sube de grado ocasionando desbordes que devienen en desgracias. Bien por el pueblo lotino.

Durante la comida ofrecida por la Compañía a su personal superior, el 18 de Septiembre

Otro aspecto de los comedores del Casino de Empleados donde se ofreció la comida al personal superior e invitados de honor

Sastrería

"ORTEGA"

Ofrece Ambos sobre medidas en un gran surtido de Telas para verano, desde $ 3.500.-

GRANDES FACILIDADES DE PAGO

Anibal Pinto No. 130 - LOTA

Casa "EL DEPORTISTA"

PEDRO AGUIRRE CERDA 416

OFRECE:

Zapatillas de Básquetbol Nacionales e Importadas, de atletismo, etc.

SOQUETES DE ALGODON Y LANA EN TODO LOS COLORES
PANTALONES DE COTTON BLANCO, AZUL Y NEGRO
CAMISETAS PARA FUTBOL Y BASQUETBOL
BUZOS, GRAN SURTIDO DE TALLAS Y COLORES
VENDAS ELASTICAS Y DE HILO

Unicos agentes de la famosa Pelota de Fútbol y Básquetbol de campeonatos: "CRACK"

VISITE NUESTRAS VITRINAS Y CONSULTE PRECIOS

Dirección:
ESCUELA
"MATIAS COUSIÑO"

"AMANECER"

PAGINA LITERARIA DE LAS ESCUELAS PARTICULARES DE LA COMPAÑIA

EDITORIAL

AL AMANECER

Al amanecer, la aurora nos anuncia con su sol naciente de hermosos rayos, que un nuevo día ha llegado.

En los campos va el labrador a cultivar la madre tierra. El campesino mira a su alrededor la riqueza que lo rodea.

En los valles se oye el trinar de las avecillas que lanzan al aire sus bellas y sencillas melodías.

En los bosques y jardines las flores lucen el arco-iris de hermosos pétalos y perfuman el ambiente de romántica felicidad.

Amanece el día en el hogar donde cada uno debe cumplir una misión. El maestro, cuya misión es enseñar al que nada sabe y forjar el hombre del futuro. El estudiante, cuya misión es aprender con dedicación y buena voluntad.

El padre de familia, cuya misión es la más penosa de todas y la más feliz, de alimentar a su familia.

La madre también cumple una hermosa misión dedicando la vida entera a sus hijos, su cariño, su ternura para formarlos y tener la felicidad de verlos grandes y buenos.

Hay también oscuros amaneceres, en hogares donde ha penetrado el vicio, el odio y la maldad.

Compañeros, seamos buenos para tener un claro y hermoso amanecer.

GABRIEL LEIVA
6º Año A.
Esc. "Matías Cousiño"

La cueca chilena

En los campos de mi Chile
en las fondas del 18
se levanta alegre y altanera
mi hermosa cueca chilena.

Alegra los corazones
los hace saltar como niños
a viejos, jóvenes
y a los chiquillos.

Viva la cueca chilena
canción chilena e inmortal
nosotros la bailaremos
siempre en todo lugar.

TRINIDAD GOMEZ
IV Año
Esc. "Arturo Cousiño"

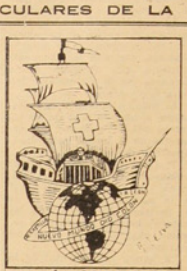

12 de OCTUBRE

UNA CARTA

Sin comentarios damos cabida al texto de una carta recibida de un obrero de la Compañía:

Señor Profesor
Escuela "Matías Cousiño".
PRESENTE.

Muy señor mío:

Por la presente reciba los más sinceros agradecimientos de mi esposa y míos por haber incluido en la lista de obsequio de zapatos el nombre de mi hijo Jorge.

Nuestra familia se compone de cinco hijos; todos estudian; siempre estamos en dificultades con el calzado. Usted sabe los precios que existen en el mercado y para un obrero se hace difícil la educación de sus hijos.

Con este hermoso par de zapatos que la ilustre Empresa ha obsequiado a mi hijo ha comprometido la eterna gratitud nuestra.

Ruego a Ud. haga extensivos estos agradecimientos al señor Director.

Reciba Ud., señor profesor, nuestra sincera gratitud.

De Ud. S. S. S.

G. QUIROZ R.

Lota Alto, Septiembre de 1953.

Descubrimiento de América

COLON

Por los últimos años del siglo 15, vivía en España un navegante pobre a quien muchas personas tenían por loco; se le había metido en la cabeza que la tierra era redonda y que existían pueblos al otro lado de los mares.

Este navegante se llamaba Cristóbal Colón y cansado de pedir nuevamente protección, llegó hasta el palacio de los reyes.

Una reina de Castilla, Isabel la Católica, le ofreció su ayuda.

Las riquezas de la reina eran escasas, así es que tuvo que vender sus alhajas para reunir dinero. Con este dinero se fletaron las tres naves en que el divino loco haría su viaje inmortal.

El 3 de Agosto de 1492 se embarcó con su gente en el puerto de Palos. Las carabelas se perdieron en la inmensidad del mar; transcurrían los días, muchos y largos, sin que se viera otra cosa que el océano; desesperados los tripulantes estuvieron a punto de matar a aquel loco visionario.

Por fin un día se oyó el grito de ¡tierra! y Colón y los suyos, el 12 de Octubre de 1492, pisaron por primera vez las playas de un mundo nuevo llamado después América.

JUAN R. MILLA PEÑA
6º Año B.
Esc. "Matías Cousiño"

AGRADECIMIENTOS

El Club Deportivo "Escuela Arturo Cousiño", agradece sinceramente al Jefe de Bienestar, señor Mariano Campos, que con su valioso espíritu de cooperación, logró un aporte económico de la Empresa Carbonífera para este club, con lo cual se compraron uniformes que lucirán las deportistas en las competencias escolares.

EL DIRECTORIO

POESIAS INFANTILES

EL NIÑO JESUS

Una noche muy oscura
caminando sin cesar,
María y José anduvieron
buscando donde alojar.

Cansados de tanto andar
un pesebre se encontraron;
la mula, el buey y la oveja
asombrados se quedaron.

En medio de animalitos
de dulce paz y de paja,
nació Jesús Salvador
y Redentor de las almas.

Llegaron los reyes magos
con regalos muy bonitos
y entre montones de paja
el Niño Jesús miraba
sonriendo con sus ojitos.

CARLOS MARIN FUENTES
4º Año C.
Escuela "Matías Cousiño"

COMPOSICION

LA MADRE

¡Oh! madre querida; te quiero, te amo con todo mi corazón. Tu eres mi vida y no quiero separarme de ti.

Tu me cuidas con verdadero amor y tus caricias se suavizan cuando son para mí.

Cuando yo sea grande y estés anciana, madre, estaré siempre junto a ti, para cuidarte y devolver con caricias tus desvelos.

HILDA ALARCON OSORIO
III Año
Esc. "Arturo Cousiño"

¿Que es el Honor?

Los niños no saben muchas veces lo que significa la palabra honor. Pues bien, honor significa una cualidad moral que nos induce al cumplimiento de nuestros deberes; significa gloria o buena reputación, que sigue a la virtud, al mérito o a las acciones heroicas; también significa honestidad y discreción en las mujeres.

Se otorgan honores al mérito a las personas, se rinden honores a los militares que triunfan en la guerra; se hacen honores a los valientes que mueren defendiendo una santa causa.

Para conservar intacto el honor debe sacrificarse hasta la fortuna. Y no olviden muchachos, que el verdadero honor consiste en poseer un alma grande, que lejos de ser cruel, egoista y voluble, sea justa, pacífica y amable.

Escribe SAN-LI.

Equipo de fútbol y reservas de la Escuela "Matías Cousiño"

La Puerta del Paraíso

(CUENTO)

Un oficial llamado Miguel, estaba enfermo; creyendo el cura que sería esa su última enfermedad, le aconsejó que se confesara. Eso no me daba susto dijo Miguel, pues la noche pasada he tenido una visión que me ha tranquilizado.

Y qué visión ha tenido Ud.?, le preguntó el buen sacerdote. Me ha llamado, le respondió el enfermo, a la puerta del paraíso con una muchedumbre de gentes que querían entrar en él. San Pedro preguntaba a cada uno de ellos de que religión era. El uno respondió: yo soy católico romano.

¡Muy bien!, dijo San Pedro, entrad y colocaos allí entre los católicos.

Otro dijo que era de la iglesia anglicana; ¡en hora buena! le contestó el santo; entrad y poneos allá con los anglicanos.

Otro dijo que era cuáquero, entrad, dijo San Pedro y situaos entre los cuáqueros.

En fin llegó mi vez y me preguntó, como a los otros, de qué religión era.

¡Ay de mí! le respondí, desgraciadamente, el pobre Miguel no le ese ninguna religión.

Lástima es, dijo el santo, porque en verdad, no sé donde colocarte pero, entrad, entrad y colócate donde puedas.

JUANA SILVA C.
IV Año — Esc. "Isidora"

NUESTRA HISTORIA

Don Garcia Hurtado de Mendoza

Don García Hurtado de Mendoza nació en Cuenca. En 1557 fué enviado a Chile acompañado de don Alonso de Ercilla y Zúñiga por el gobernador del Perú, el virrey don Andrés Hurtado de Mendoza, Marqués de Cañete, a fin de que pusiera orden en los negocios de Chile. Venía, a pesar de sus 22 años, con el cargo de gobernador.

Convencido de poner término a la guerra araucana se embarcó en Julio con su infantería con rumbo al sur, mientras la caballería marchaba por el camino de tierra.

En 1558 García Hurtado de Mendoza mandó reedificar Concepción y Villa Rica, y fundó Cañete.

Don García Hurtado de Mendoza reunió sus tropas en la isla Quiriquina. Esperó allí algunos refuerzos que había pedido a Santiago y cuando se creyó en estado de resistir a los enemigos, desembarcó en la costa, en donde construyó una especie de fortificación.

En este sitio fué violentamente acometido por el ejército araucano mandado por Caupolicán. Como éste, tuvo después varios encuentros con los indios, verdaderas acciones de guerra.

En 1561 don Pedro de Oña escribió el "Arauco Domado", cuyo héroe fué don García Hurtado de Mendoza.

MANUEL MELLA C.
6º Año A.
Esc. "Matías Cousiño"

Para la Cocina

Pescado seco con Arroz

Ración para 10 personas:

3 pescados, ¼ kilo arroz, 1 cebolla, laurel, dos cucharadas de manteca, orégano y sal.

Preparación: La pescada se remoja al día anterior. Se le saca el cuero y las espinas, desmenuzándolas muy bien sin molerlas. Para que no quede dura se golpea con el mazo.

Se dora el arroz en la manteca, en seguida se echa en una olla y encima se coloca el pino de pescado que se ha freído con la cebolla. Una vez cocido se revuelve todo y se le ponen los aliños.

Se sirve con cualquier ensalada.

NIEVES RUBIO R.
III Año — Esc. "Isidora"

Sabia Ud. que...

La mordedura de la cobra de anteojos es mortal para el hombre y los encantadores de serpientes de la India les quitan los dos colmillos para que el reptil no pueda inocular el veneno.

En el Capitolio de Washington, o sea el Congreso, se hallan las Cámaras de Diputados y Senadores, el Tribunal de Justicia y el Museo Nacional de Escultura.

Los necrófagos o enterradores son coleópteros que tienen la curiosa costumbre de sepultar a los animalitos muertos que hallan: ratones, topos, pájaros, etc. Se reunen en número de cuatro o cinco y empiezan a cavar la tierra bajo el cadáver hasta que éste se hunde en el agujero que han hecho. Entonces echan sobre él la tierra que sacaron y la cubren completamente.

Sólo desde el año 1870 comenzaron a usarse los sobres para correspondencia tal como los que actualmente se emplean. Se dice que fué un comerciante inglés el que ideó esa protección para las cartas.

SEGUNDO LEIVA LABRA
4º Año C.
Esc. "Matías Cousiño"

Sastrería "EL MUNDO"
CUIDA SU PRESENTACION
Confíenos la ejecución de su traje, será la llave de todos sus éxitos
SASTRERIA "EL MUNDO"
CAUPOLICAN 340 - LOTA

Para beneficio de sus asociados es indispensable el aumento del Capital de la Cooperativa de E. E.

Para mantener un stock de mercaderías para 3 meses se requiere aumentar el capital en $ 3.000.000.—. Los artículos de primera necesidad se adquieren al contado y algunos exigen pagos anticipados.- Es de capital importancia que los 465 asociados aumenten por lo menos en 10 o 15 acciones su capital pagado

Todos los accionistas esperan de la acción cooperada, justos beneficios; es lo correcto, de lo contrario no tendrían objeto las sociedades cooperativas.

Para conseguir este resultado es indispensable incrementar el capital en juego para poder hacer adquisiciones en las mejores condiciones de precio a fin de sustraerse de las continuas alzas que se están experimentando.

La Sociedad Cooperativa, con el consentimiento de los señores accionistas aumentó su capital total a $ 3.311,964.36. Este capital permite una adquisición mensual de no más de $ 1.500,000 para sus diferentes secciones, que sumadas las existencias y créditos a plazo completan el capital en juego.

Se hace necesario comprar mercaderías cada tres meses con el objeto de poder mantener los precios por lo menos por ese lapso; especialmente los artículos de gran consumo que deben adquirirse al contado y varios con pago anticipado, como: azúcar, harina, aceite, grasa, jabón, café, manteca, mantequilla, leche condensada, porotos, etc., etc., que representan $ 800,000.— mensuales, cantidad que sumada al resto de los artículos llega a $ 1.500,000.— de adquisición mensual. Para hacer un stock de 3 meses se necesitan $ 4.500,000.— de lo que se deduce que con la disponibilidad actual de $ 1.500,000.— para las compras mensuales se requiere un aumento a $ 3.000,000 y así poder, por lo menos mantener los precios por un período de tres meses.

Los señores accionistas, por las razones expuestas se darán cuenta de la importancia y conveniencia de aumentar sus acciones.

Movimiento de Fondos de Ahorros de Obreros y Empleados de la Cia. Carb. e Ind. de Lota

Número de imponentes y monto de los descuentos para el Fondo de Ahorro de Empleados y Obreros, correspondiente al mes de AGOSTO de 1953.

EMPLEADOS	Nº imp.		Valor
Administración General	3	$	5.500
Sub-Administración	6		1.450
Bienestar y Escuelas	7		4.300
Hospital Lota	6		2.950
Población	1		250
Embarque de Carbón	1		200
Almacén Materiales	6		3.350
Departamento Minas	1		2.000
Preparación Carbón	1		1.000
Pique Grande Arturo	5		3.750
Chiflón Carlos	6		5.100
Pique Alberto	6		5.000
Pique Carlos Cousiño	3		2.300
Ferrocarril Interno	5		2.500
Departamento Eléctrico	5		4.700
Maestranza	4		1.500
Maquinaria	14		11.400
	80	$	57.250
OBREROS			
Pique Grande Arturo	101	$	31.200
Chiflón Carlos	119		27.020
Pique Alberto	57		14.260
Pique Carlos Cousiño	55		18.220
Embarque de Carbón	17		5.450
Ferrocarril Interno	20		5.300
Preparación Carbón	9		3.100
Maestranza	119		33.015
Maquinaria	50		10.450
Almacén Materiales	17		3.760
Departamento Eléctrico	28		7.400
Departamento Arquitectura	33		13.220
Población	36		8.160
Hospital Lota	4		500
Parque de Lota	5		2.400
	710	$	213.455
REFRACTARIOS LOTA GREEN S. A.			
Empleados	4	$	3.100
Obreros	50		14.650
	54	$	17.750

SOC. AGRICOLA Y FORESTAL "COLCURA" S. A.

Número de imponentes y monto de los descuentos para el Fondo de Ahorro de Empleados, correspondiente al mes de AGOSTO de 1953.

SECCION	Nº imp.		Valor
Bosques	1	$	100
Elaboración de Maderas	1		500
	2	$	600

Mareas correspondientes al mes de Octubre Año 1953, en la Bahía de Lota.

	PLEA		BAJA			PLEA		BAJA	
	Hora	Altura	Hora	Altura		Hora	Altura	Hora	Altura
Día	h. m.	Pies	h. m.	Pies	Día	h. m.	Pies	h. m.	Pies
1	05.31 — 18.52 —	04.6 — 03.2	12.59 —	01.6	16	04.10 — 17.43 —	04.4 — 03.0	11.51 — 22.48 —	01.7 — 02.3
2	06.44 — 19.51 —	04.6 — 03.5	00.12 — 13.55 —	02.2 — 01.4	17	05.29 — 18.47 —	04.5 — 03.4	12.48 —	01.5 —
3	07.43 — 20.33 —	04.6 — 03.8	01.25 — 14.34 —	02.0 — 01.3	18	06.36 — 19.37 —	04.6 — 03.9	00.15 — 13.32 —	02.0 — 01.2
4	09.30 — 21.07 —	04.7 — 04.1	02.18 — 15.06 —	01.8 — 01.2	19	07.34 — 20.19 —	04.8 — 04.4	01.26 — 14.12 —	01.7 — 00.3
5	09.08 — 21.35 —	04.7 — 04.4	03.02 — 15.33 —	01.5 — 01.2	20	08.26 — 21.01 —	04.9 — 04.9	02.22 — 14.50 —	01.2 — 00.7
6	09.40 — 22.02 —	04.6 — 04.6	03.39 — 15.58 —	01.4 — 01.1	21	09.13 — 21.42 —	05.0 — 05.4	03.14 — 15.28 —	00.9 — 00.6
7	10.12 — 22.31 —	04.5 — 04.8	04.14 — 16.23 —	01.3 — 01.1	22	09.59 — 22.25 —	04.9 — 05.7	04.03 — 16.07 —	00.6 — 00.5
8	10.41 — 22.59 —	04.4 — 04.9	04.47 — 16.48 —	01.2 — 01.2	23	10.45 — 23.09 —	04.7 — 05.9	04.52 — 16.46 —	00.5 — 00.5
9	11.02 — 23.30 —	04.2 — 04.9	05.22 — 17.12 —	01.2 — 01.2	24	11.33 — 23.55 —	04.4 — 05.9	05.42 — 17.27 —	00.5 — 00.7
10	11.45 — 24.00 —	04.0 — 04.9	05.57 — 17.38 —	01.3 — 01.4	25	— 12.21 —	— 04.0	06.35 — 18.08 —	00.7 — 01.0
11	12.07 —	03.7 —	06.37 — 18.03 —	01.4 — 01.5	26	00.42 — 13.04 —	05.7 — 03.6	07.32 — 18.52 —	00.9 — 01.3
12	00.34 — 12.53 —	04.9 — 03.4	07.18 — 18.31 —	01.5 — 01.5	27	01.33 — 14.15 —	05.4 — 03.3	08.35 — 19.44 —	01.2 — 01.6
13	01.11 — 13.37 —	04.7 — 03.1	08.11 — 19.05 —	01.7 — 01.3	28	02.30 — 15.28 —	05.1 — 03.1	09.46 — 20.48 —	01.4 — 02.0
14	01.58 — 14.39 —	04.6 — 02.9	09.18 — 19.52 —	01.8 — 02.1	29	03.34 — 16.57 —	04.7 — 03.1	11.01 — 22.11 —	01.5 — 02.2
15	02.55 — 16.12 —	04.5 — 02.8	10.38 — 21.06 —	01.8 — 02.3	30	04.48 — 18.15 —	04.4 — 03.3	12.11 — 23.41 —	01.5 — 02.3
					31	05.59 — 19.14 —	04.3 — 03.6	13.04 —	01.5 —

Los Conquistadores de la Antártida

Por Francisco Coloane

(Continuación)

El Jefe Blanco no quiso gritar a sus compañeros que dormían en la popa de la noche porque creyó más bondadoso hacerlos pasar de una viada desde el sueño de la vida al de la muerte. Se aferró a la caña del timón; pero al instante un pensamiento relampagueó en su mente y la abandonó corriendo por el cubichete hacia la cabina del motor, y las explosiones de éste rompieron el silencio de la noche.

Pero al mismo tiempo, el cúter se bamboleó cual si lo hubieran levantado en vilo. Los que dormían fueron lanzados de su litera y el "Aganado" dio un tumbo tan grande como si hubiera caído del vacío al mar. Nadie pudo darse cuenta de lo que fué.

—¡Gracias a Dios! ¡Han pasado! —exclamó el Jefe Blanco, cuando, como galvanizado aún, se encontró de un salto en la cubierta.

—¿Qué pasó? —gritaron los demás, emergiendo por el cubichete de la cámara.

—¡Una enorme manada de cachalotes que seguían a un cardumen! —dijo el Jefe Blanco, mirando en rededor.

Los otros tres hombres miraron un momento el incierto horizonte cercado por la noche con un vago temor de que el peligro regresara.

—¿Y eso qué es? —dijo Ulloa cuando sus ojos tropezaron con el extraño pez colgado en el palo mayor.

—Eché al fondo una carnada para ver si por estos lados había una vidriola y me salió ese adefesio.

Todos miraron al pez, y Félix, el yagán, abrió desmesuradamente sus ojos, y sin mediar palabra, presa de un raro arrebato, corrió hasta el palo, descolgó el pez y lo lanzó al mar, con un gesto en que mezclaban la repulsión y el horror. Y mirando al Jefe Blanco, con cierto tono de advertencia y reproche, profirió en su media lengua:

—¡Malo, malo, muy malo! ¡Desgracia!

El mar volvió a quedar en calma, la noche, silenciosa, y la luna, a dorar las tranquilas superficies; sin embargo, algo flotaba en el ambiente, como el hálito de la muerte después de su paso.

VIII

LA ANGOSTURA DEL ABISMO

Las noches se iban acortando extraordinariamente a medida que avanzaba la época y avanzaban hacia el Sur. Más bien ya no eran noches, sino un prolongado repúsculo donde las últimas luces del atardecer se confundían con las alburas mañaneras.

En las guardias ya no se tomaba en cuenta la noche, y para poder dormir bien se tapaban las claraboyas de la pequeña cámara.

Una madrugada, después de varios días de navegación, fué emergiendo en el horizonte una fina línea obscura que al cabo de algunas horas se precisó poco a poco en una tierra de escarpadas costas. Era una tierra como cualquier otra, cubierta de nieve en las cumbres y en la base desheladada por la influencia del mar y la avanzada primavera.

(Continuará)

No hay sencillo, lleve un diente de ajo...

Bien difícil nos está resultando cargar con nuestra existencia. Ya no se disfrutará de sueño tranquilo, despertando a media noche con la zozobra trepando hacia el ápice de la paciencia, porque de seguro en los titulares de los rotativos se leerá el brinco de otro artículo de primera necesidad.

Pese a las "congelaciones" y a las amenazas de sanción para los especuladores, los precios no se detienen y hay una espectacular competencia por batir records de altura.

Nosotros, pacientes espectadores, dejando escapar uno que otro ensordinado murmullo de desconsuelo, observamos la veloz carrera ascensional de los precios para los artículos llamados de "primera necesidad".

En la pista de la "inflación" no existen categorías; en olímpica competencia están corriendo el pan, el aceite, el té, el azúcar y en punta, prometiendo las mejores marcas, la carne. Si se trata de correr, ha pensado la papa, allá vamos y el modesto tubérculo está corriendo a $ 12 el kilo, pero es seguro que ha de mejorar esta marca y así también, otros productos que exhibían su humildad en los mesones de verdulerías, se adjudican "nobles" categorías y se preparan para entrar en la competencia.

Es claro que todo ésto nada tiene que ver con el título de este comentario, pero la disgresión es perdonable, ya que estamos tratando un tema que dice relación directa con el desasosiego en que vive y que lo completa la falta de moneda divisionaria, vulgo sencillo.

Bien poca falta hacen las miserables chauchas, que ni los ciegos las aceptan de buen agrado, pero los pesos todavía tienen algún empleo. El caso es que hay muy pocos en circulación y esto origina continuas molestias al comercio popular y callejero.

No hay sencillo señor, llévese ésto: y le pasan al sufrido cliente una caja de fósforo, un "pinche" para el pelo de la esposa o la pololа, una estampilla de correo, una papa pequeña o un diente de ajo.

Por mi parte tengo un verdadero "cachureo" en mi casa y así también lo han de tener muchas personas que, a falta de sencillo, se ven obligadas a llevarse estas cositas a las que hay que buscarle aplicación.

Pero todo esto no importa señores lectores, debemos recordar que tenemos un magnífico plan económico en marcha que promete mucho...

R.

Fuente de Soda
"METRO"
Frente a la Caja Nacional de Ahorros
LOTA BAJO
Especialidad en jugos de frutas en agua y en leche
CHURRASCOS
CHACAREROS
HOT - DOGS
Visite la "METRO" y lo pasará bien
Atención esmerada por su dueño
ROLANDO LATTES

DEPORTES

Desde el ring side:

Mal comienzo tuvo el Campeonato Provincial de Box

Las peleas en su mayor parte resultaron deslucidas.— Para colmo de los males no se presentó el equipo de Concepción

COMENTARIOS DE JACK JOE

El anuncio de la iniciación del Campeonato Provincial de Box, llevó al recinto del Gimnasio gran cantidad de espectadores, pese a la lluvia que sigue humedeciendo la paciencia de la gente.

El espectaculo ofrecido fué sencillamente malo y el sufrido publico resistió sin grandes protestas el punch de la mala calidad y para empeorar la cosa, la ausencia de los pugiles de Concepción que faltaron a su compromiso. Despues de una silbatina de protesta se volvió a la calma.

Por lo dicho en titulo y texto el manera de preambulo, las peleas no merecen mucho comentario y el resultado "Ahí va", como el caballo de capas:

1º pelea. Peso pluma.—Hugo Ulloa vs. José Perez. Muchas figuras, agilidad de las piernas, nada arriba y al final empate.

2º pelea. Peso mínimo.—Carlos Ceballos vs. Hernán Ceballos, como la pareja anterior, son aficionados de los clubes locales. Otra pelea para pasar el tiempo y nada más. Empate.

3º pelea. Peso pluma. Peso galle.—Jorge Plaza de Lota vs. Raúl Navarrete de Schwager. Ya conocíamos a este último, tiene buena pegada de izquierda y usandola bien consiguió vencer claramente a Plaza que se mostró valiente y aguantador.

4º pelea. Peso pluma.—José Mendoza de Lota vs. Luis Escobar de Schwager. Aquí la cosa estuvo mejor. Mendoza entró atacando con rectos y ganchos obligando a su lo queado rival a tomarse ferreamente del cuerpo para evitar mayor castigo. La pelea tuvo sus chispazos de emoción en rudos cambios de golpes sin que cayera ninguno. Mendoza boxeó mejor y se adjudicó la pelea por puntos.

5º pelea. Peso liviano.—Manuel Sepúlveda de Lota vs. Pedro Arias de Schwager. Sin contrapeso dominó en las tres vueltas el popular "Papaya Sepúlveda". Con un poco mas de queso en el punch, Arias se habria ido a dormir temprano. Ganó Sepúlveda ampliamente.

6º pelea. Peso medio mediano liviano.—Benedicto Suazo, local vs. Hector Machimán, de Schwager.

Suazo hizo cuanto pudo por complacer al respetable entrando a pelear duro y parejo. Machimán es un muchacho de poca experiencia pero tiene condiciones, asimila el castigo sin demostrar la menor vacilación y pega recio con ambas manos. Ablandó a su rival con golpes a la linea baja y con un potente gancho lo hizo caer a la lona. Suazo quedó de rodillas escuchando la cuenta, hizo amago de levantarse pero no lo consiguió, el golpe recibido fué de primera agua.

Ultima pelea. Peso mosca.—Juan Palma vs. Conrado Moreira.

Ninguna novedad en las dos primeras vueltas en que Moreira parecia no tomar en cuenta a su rival y se floreaba con esquives demasiados profundos. Palma no estaba para bromas y al mediar el ultimo round le aplicó un derecho a la mandibula que dejó groggy a su contendor. La campana vino en auxilio de Moreira que ya estaba maduro para dar el segundo K. O. de la noche. En vista del resultado favorable de los 2 primeros rounds que se adjudicó Moreira, el fallo fué de empate.

En partido amistoso, briosamente disputado la selección local venció al "Universitario"

El primer tiempo dejó en ventaja al equipo local por la cuenta 3 a 1. — Breve comentario

Lota obtuvo un triunfo categórico sobre Universitario el 19 de Septiembre al vencerlo por cuatro goles contra tres. Una numerosa concurrencia que asistió al Estadio de la Compañia no salió defraudada, al contrario bien impresionado, porque presenciaron un juego movido y entusiasta que deparó mucha emoción.

PRIMER TIEMPO.—El cuadro dueño de casa se presentó mas completo, con mayor trabazón en sus lineas, presionó insistentemente, ganando la jornada por tres a uno.

SEGUNDO TIEMPO.—Siguiendo Lota con su gestión positiva logró también en largos periodos dominar, cediendo al final en que el Universitario consiguió dos tantos más, mientras aquél sólo consegu uno, finalizando con la justa y lógica victoria por cuatro tantos contra tres.

LOS GOLES.—Los goles de Universitario lo marcaron Novoa, Contreras Mhor, mientras que Ulriksen (2), Jara y Sáez consiguieron los de Lota.

BREVES PALABRAS.—Una vez más la Selección Lota nos ha dado una satisfacción al vencer con todas las de la ley al Club Deportivo Universitario por el score de cuatro contra tres, después de un cotejo en que no sólo impuso su mejor expedición sino que sus mejores condiciones físicas y técnicas, demostrando encontrarse en óptimas condiciones para terminar el campeonato en un lugar de privilegio.

Manuel Sáez, lotino, pone en serio peligro el baluarte de los "Universitarios" defendido por Bienik, mientras un compañero observa su intervención

Resultados de la Competencia Boxeril entre el "Marcos Serrano" y "Tani" B. C.

La afición presenció encuentros disputados con derroche de valentia.— Benedicto Suazo se anotó un K. O. sobre E. Sandoval a los 2 minutos y 25 segundos de la primera vuelta

El primer Sábado del mes pasado se llevó a efecto en el local del Gimnasio de la Compañia, la competencia boxeril entre los Centros "Marcos Serrano", de Tomé y el "Tani" B. C., de la localidad.

La tregua en las molestas lluvias permitió la afluencia de una regular cantidad de espectadores. A continuación los resultados con acuetos comentarios.

Primer encuentro en la categoria mosca. Todas las peleas fueron de 3 minutos de pelea por 1 de descanso.

E. Leal vs. H. Toledo, del "M. Serrano". Arbitro señor P. Campos.

Los tres rounds fueron duramente combatidos, no se vió tecnica pero si coraje entre los contendores que dejaron complacido al respetable. El fallo fué de empate.

Segunda pelea, peso gallo, entre J. Palma y J. Salas, visitante. Arbitro señor V. Manriquez.

El local Juan Palma se expidió con su caracteristica valentia y ateniendo la pelea a corta distancia fué ganando puntos hasta adjudicarse el triunfo por puntos. Ambos aficionados dieron el espectaculo que el público desea, prodigandose firme en las tres vueltas.

Tercera pelea, peso pluma. H. Plaza vs. G. Otarola. Arbitro señor H. Hooper.

Este encuentro parecia se iba a liquidar en las primeras vueltas, dada la agresividad de ambos contendores que buscaban de colocar golpes en las partes vitales. Ambos pasaron por momentos de apuro pero se reponian y seguian combatiendo estimulados por el público. El tercer round fué dramatico, al final los encontró cansados pero sin retroceder. El fallo fué de empate.

Cuarta pelea, peso liviano. Bernabé Fernández vs. Guillermo Romero, del "M. Serrano". Arbitro señor P. Campos.

Fué esta una pelea desordenada, carente de técnica, con un primer round descolorido.

El segundo asalto fué el más emotivo, viéndose mejor al visitante que colocó golpes de mayor efecto.

El asalto final fué notoriamente desordenado, llegaron al final manifiestamente agotados. El fallo del jurado favoreció a Fernández por puntos. Un empate habria sido más justo.

Quinta pelea, peso pluma. Miguel Gálvez vs. José Torres, visitante. Arbitro señor H. Hooper.

En este encuentro se vió más boxeo, propiamente hablando. Torres impresionó mejor y se anota el primer round. Las ventajas del visitante duraron hasta la mediania del segundo asalto. Gálvez empezó a castigar en la linea baja y fue recuperando puntos hasta llegar al final en merecido empate.

Sexta pelea, peso medio, mediano liviano. Benedicto Suazo, del "Tani" vs. Eleazar Sandoval, del "M. Serrano". Arbitro señor V. Manriquez.

El tomecino venia precedido de gran prestigio y se daba por descontado su triunfo, pero una vez en el cuadrilatero los vaticinios fueron adversos.

Ambos impresionaron bien en su aspecto físico, se merecian. Desde el sonido del gong ambos buscaron la pelea corta y se cambiaron los primeros golpes a la cabeza. Suazo fué el primero en colocar ganchos a las mandibulas de su contendor que sintió la pegada y se desplomó en la lona cuando iban dos minutos y cinco segundo de pelea. Fué el único K. O. de la noche.

Séptima pelea, peso medio liviano, entre Reinaldo Ojeda vs. Exequiel Otárola. Arbitro señor H. Hooper.

Esta pelea no fué muy lucida debido a que el local trababa los quites de su adversario cada vez que podia. Se combaron golpes rectos hasta que en el round final, Otárola entró con un gancho al mentón que dobló a Ojeda por la cuenta de 6 segundos, continuando la pelea visiblemente groggy, hasta que el gong lo sacó de un trance muy apurado. El triunfo del tomecino fué indiscutible.

MATCH DE FONDO.—Categoria medio mediano. Domingo Arriagada vs. Juan González, del "M. Serrano". Arbitro señor V. Manriquez.

Fué esta una pelea dura; desde el comienzo del match ambos se castigaron reciamente. El visitante acreditó su dureza al resistir netos rectos a la mandibula y ganchos al estómago.

Desde la segunda vuelta se impuso la mejor escuela del tomecino que consiguió entrar con un potente recto al mentón que hizo caer a su rival por la cuenta de 8 segundos, apelando a todos sus recursos para sacar la vuelta.

En round final se acentuó el dominio del visitante, pese a la reacción de Arriagada que hizo frente consiguiendo algun efecto con sus contragolpes, pero el dominio de su rival fué manifiesto, adjudicándose la pelea de honor.

JACK JOE.

Demetrio Luengo y Adrián Carrillo empataron en el Circuito Ciclista corrido el dia 19

En la mañana del dia 19 se dió la partida para el circuito ciclistico contemplado en el programa de fiestas. Se presentaron mas de diez competidores, logrando cubrir el recorrido la mayor parte, pues trescabandonaron la prueba por fallas en las bicicletas.

Los competidores partieron desde el frontis del edificio municipal, regresando al punto de partida. El prime- puesto resulto empatado por los pedaleros Demetrio Luengo y Adrián Carrillo que dieron emoción a la carrera con la embalada final. El tiempo empleado fué de 49 minutos. Segundo puesto correspondió a Dagoberto Muñoz B., tercero resultó N. Vásquez, con 54 minutos, cuarto fué Juan Muñoz, con 59 minutos. Sin clasificación resultaron Hugo Barrientos y Juan Riquelme.

Los tres primeros puestos se adjudicaron hermosas copas obsequiadas por la I. Municipalidad y la Compañia. Debemos dejar establecido que los vencedores son ciclistas del "Yale Sporting Club".

Ciclistas "Yalinos" que se adjudicaron los tres primeros puestos del Circuito Fiestas Patrias

Equipo de Ping Pong del "Yale Sporting Club" ganó el Cuadrangular organizado por la Asociación

A las 19 horas del dia 19 se inició el Campeonato Cuadrangular de Ping-Pong, en la sala de deportes del Club "Luis A. Acevedo".

Se inscribieron equipos de los siguientes clubes: "Arturo Cousino", "Deportivo Heleno", "Luis A. Acevedo" y "Yale Sporting Club".

Los competencias fueron muy animados, presenciando los reñidos partidos buen número de aficionados a este elegante deporte.

A la misma hora del dia 20, y cerrando el nutrido programa de fiestas, se jugaron las finales, resultando vencedor el equipo del "Yale Sporting Club". Defendieron sus colores los jugadores Carlos Ortiz, Harol Ulricksen y Adán Gómez C. Segundo puesto obtuvo el "Luis A. Acevedo", defendido por Roberto Parro, Oscar Espana y Luis Godoy.

Los premios fueron donados por la I. Municipalidad de Lota.

Ecos sociales

BAUTIZO

El 17 del mes pasado fué bautizado en la Parroquia San Matias de Lota Alto, Jorge Enrique, hijo del señor Fernando González Toloza y de la señora Clementina Meléndez Avello.

Sirvieron de padrinos el señor Juan Rodríguez R. y la señorita Dina Iris Rodríguez O.

Antonio Pineda confirmando sus condiciones de fondista se adjudicó el Circuito Atlético del 18

El recorrido fué de 6.500 metros. - El tiempo marcado por el vencedor fué de 21 minutos y 30 segundos clavados.- 2 entusiastas del "Atlanta" consiguieron honrosa clasificación.- Agradecen a donantes de los premios

El numeroso público que se encontraba reunido en los alrededores de la Plaza de Armas de Lota Bajo, presenció la partida de los corredores que participaron en el Circuito Atlético, señalado en el programa oficial de fiestas para el día 18 a las 11.45.

Diez competidores partieron al oir el disparo, tomando Pineda la punta con seguro trote, seguido a corta distancia por el lote.

A los 20 minutos el público se

Participantes del circuito pedestre del 18, listos para la partida

movia con curiosidad, pues a la distancia se veia avanzar a uno de los corredores, que luego fué reconocido como Antonio Pineda Elqueta, el disciplinado atleta del Deportivo "Manuel Plaza".

¡Pineda!, ¡Pineda!, gritaban sus admiradores al verlo acercarse a la meta, manteniendo un tren seguro que apuró al llegar al final de la prueba, siendo ovacionado por los espectadores.

Regularmente distanciado del líder entró Victorino Muñoz Muñoz, que puso 22 minutos 42 segundos, que defendia los colores del "Heleno". Tercero llegó Daniel Arellano, del Deportivo "Atlanta", con 23 minutos y 25 segundos, y 20 segundos despues cruzó la meta Oscar Barra, también del Deportivo "Atlanta".

En el quinto lugar llegó José Jofre, del "Carlos Varela", y sexto Herminio Hernández, del "Manuel Plaza".

Todos los competidores, haciendo gala de entusiasmo, cumplieron el recorrido, lo que merece nuestra felicitación por su empeño.

El triunfo de Antonio Pineda fue sin apremio, cubrió el circuito sin demostrar el menor cansancio, lo que atestigua su buen estado atlético y sus notables aptitudes para las carreras de largo aliento.

Mención especial merece el Deportivo "Atlanta" por haber presentado mayor número de novicios, alcanzando dos de ellos, los jóvenes Arellano y Barra, dos honrosas colocaciones, que indica que hay en ellos la pasta de los atletas.

La directiva del Club Atletico "Manuel Plaza", cumple con el deber de agradecer a las firmas comerciales Zapateria "La Venus", "La Popular", "Casa Bata", "El Faro" y otras, los premios que acaparon para estimular a los participantes del circuito pedèstre del 18.

Se hacen extensivos estos agradecimientos a la Ilustre Municipalidad y a la Compania Carbonifera e Industrial de Lota, por los valiosos premios donados para los vencedores de la prueba.

Resultados generales de las diversas competencias futbolisticas realizadas durante las Fiestas Patrias

Sin poder extendernos en comentarios por la falta de espacio, damos a continuación el resultado de las competencias futbolisticas realizadas durante los pasados dias de fiestas patrias.

El dia 18 jugo el "F. Lagos" vs. "L. Cochrane", venciendo el primero por el convincente score de 5 x 1.

División de honor.—Se enfrentaron el Dep. "Huracán" vs. "Manuel Bulnes", adjudicandose los honores del triunfo el "Huracán" por la holgada cuenta de 4 goles a 0.

Intercuidades.—Selección Amateur de Lota vs. Selección Amateur de Concepción. En brioso partido en que se vió equilibrio de fuerzas, los honores de la jornada se dividieron en honroso empate a 2 goles por lado.

19 DE SEPTIEMBRE

Equipos juveniles.—Se enfrentaron el "Filadelfio Chavez" vs. "José M. Carrera". Era el match final y después de un partido muy reñido consiguió el triunfo el "F. Chavez" por la cuenta de 2 x 1, adjudicándose el titulo de Campeón de la Competencia dieciochera y un hermoso trofeo consistente en artisticas copas, donado por la I. Municipalidad y la C. C. I. L. El "J. M. Carrera", vicecampeón, se adjudicó las 11 medallas donadas por las mismas entidades.

División de honor.—El Deportivo "Yale" se adjudicó el Campeonato, ganando el trofeo donado por la I. Municipalidad y la C. C. I. L. Este partido careció de interes debido a que el team del "Central" se presentó incompleto y con un guardapalos que se moria de risa al ver entrar los goles a la red.

Intercuidades.—Universitario" de Concepción vs. Selección de Lota. El triunfo correspondió a la Selección local por el score de 4 x 3. El hermoso trofeo en disputa quedó en la localidad.

REALISMO

Contrató una compañia cinematográfica a un actor para que trabajara en una escena con un leon.

—Usted no tiene nada más que acostarse en esta cama— le explica el director—, nosotros traeremos al leon y lo acostaremos con usted. ¡Va a ser un gran exito!

—¿Poner un león en la cama conmigo?— grito el actor—. ¡No señor! ¡De ninguna manera! Presento mi renuncia ipsefacto!

—Pero; —exclamó el director tratando de convencerlo— el león no le hará ningún daño; le aseguro que ha sido criado con leche.

—Bah! —yo también fui criado con leche —replicó el comediante—. ¡Pero ahora como carne!

Resurgen actividades del "ATLANTA SPORTING CLUB"

Preside el Directorio Honorario el señor Norman Bull Smith.- El Domingo 13 del mes pasado se puso fin al campeonato relámpago de Basket-Ball

En breve comentario de nuestra edición pasada dimos cuenta del resurgimiento del "Atlanta Sporting Club", que fundado el 14 de Diciembre del año 1947, desarrolló importantes actividades culturales y deportivas, para caer en un receso motivado por un facito decaimiento de las directivas.

Durante el auge de sus actividades su equipo de fútbol figuró entre los mejores de orden particular, coronando su carrera con un cotejo con el Deportivo "Antártico" de la capital penquista que el año 1949 se clasificó campeón de los clubes particulares.

El núcleo deportivo esta formado por la juventud del Barrio Juan Bull, contándose con la entusiasta cooperación de las familias de ese sector.

Se practican las siguientes ramas deportivas. Fútbol, Atletismo, Básquetbol y Ping-Pong.

Con el advenimiento de la primavera, la juventud decidió abandonar la desidia y volver por sus fueros y tocando a rebato las campanas de su entusiasmo, llamó a las dispersas huestes y en una promisora reunión se dieron una nueva mesa directiva que ha quedado formada de la siguiente manera:

Miembros de los Directorios Honorario y Activo del "Atlanta Sporting Club"

MIEMBROS HONORARIOS

Presidente, señor Norman Bull Smith.

Vicepresidente, señor Leonidas Saldias.

Secretario, señor Luis S. Rojas A.

Tesorero, señor Samuel Bessermann.

Directores, señores: Nepomuceno Cortés, Luis Carrasco, Herminio Peirano y Guillermo Cisternas.

DIRECTORIO ACTIVO

Presidente, señor Jaime Peñaloza Scheers.

Vicepresidente, Sr. Sergio Arriagada.

Secretario, señor Candelario Garrido B.

Prosecretario, señor Gilberto Gallardo R.

Tesorero, señor Luis Mellado A.

Protesorero, señor Oscar Barra I.

Directores, señores: Rolando Obreque R., Sergio Figueroa y Omar Saldias P.

Directores de la rama de fútbol, señores: Mario Barra y Sergio Mellado.

De Atletismo, señores: Jaime Peñaloza y Candelario Garrido B.

De Ping-Pong, señores: Gilberto Gallardo R. y Sergio Figueroa.

De Básquetbol, señores: Omar Saldia y Arnaldo Obreque.

Las actividades se iniciaron con el acto social ofrecido a los miembros de los Directorios, que se llevó a efecto en la mañana del ultimo Domingo de Agosto.

En ese mismo dia se dió comienzo a un campeonato interno de básquetbol, compitiendo cuatro quintetos que llevaban nombres de miembros honorarios. Las partidas se disputaron con gran despliegue de entusiasmo y el resultado fué el siguiente:

Compitieron los quintetos "Norman Bull", "Leonidas Saldias", "Samuel Befferman", "Luis Carrasco", "Cipriano Barra".

En la primera reunión el quinteto del "L. Carrasco" venció al "C. Barra" por la cuenta 18 a 6.

Siguió la competencia con el match entre el "N. Bull" vs. "S. Befferman", ganando el primero por el score más alto del campeonato, 28 a 6. En el siguiente match, se midieron el "L. Saldias" vs. "L. Carrasco", llegando al final reglamentario en un merecido empate a 19 puntos. En el desempate venció el "Leonidas Saldias" por la cuenta de 21 a 22.

El Domingo 13 se jugaron las finales entre los quintetos del "N. Bull" vs. "Leonidas Saldias". Este fué el partido más ardorosamente disputado pues en los primeros minutos los jugadores del "Saldias" consiguieron aventajar hasta 13 a 5, pero vino una favorable reacción de los adversarios que consiguió empatar y luego superar por un punto. El publico aplaudia las jugadas y animaba a sus favoritos. La lucha no decayó en ningún momento, produciendo emoción. Con dos embarques muy ajustados ya en las postrimerias del partido el "Leonidas Saldias" consiguió asegurar su triunfo con la cuenta 17 a 15.

El mejor jugador del quinteto vencedor fue Matias Arredondo y por el perdedor los jóvenes S. Soto y Juan Campos.

El juego de medallas donadas por el señor Norman Bull S., Presidente Honorario del "Atlanta Sporting Club" fueron entregadas por damas pertenecientes a la institución, lo mismo asi la medalla donada para premiar al scorer que obsequió el señor L. S. Rojas Aspuria, del Directorio Honorario.

Como resultara equiparado el puntaje marcado por los jugadores Isidro Soto y Matias Arredondo, se definió por tres tiros libres, ganando el último de los nombrados que fué bien aplaudido por su alto espiritu deportivo.

Los equipos finalistas estuvieron representados por los siguientes jugadores:

"Norman Bull": M. Arredondo, L. Vargas, M. Barra, E. Martinez, J. Chávez, E. Alarcón y R. Ortiz.

"Leonidas Saldias": J. Campos, I. Soto, G. Muñoz, I. Peñaloza, J. Retamal, E. Cisternas y J. Barra.

Asistentes al acto social ofrecido por el Directorio del "Atlanta Sporting Club", con motivo de la reiniciación de sus actividades

Jugadores de los cuatro quintetos que compitieron en el Campeonato Relámpago del "Atlanta Sporting Club"

NOTAS GRAFICAS

Alumnos del 6.º año del Colegio de los SS. CC. de Viña del Mar que visitaron el Establecimiento

Renovó su Directorio el Club Deportivo "Carlos Cousiño"

La popular institución se aproxima al medio siglo de existencia. - Presidente Honorario es el señor Guillermo Videla Lira y el Directorio activo lo encabeza don Pablo Fricke L.

El Deportivo "Carlos Cousiño", si no es el decano de las instituciones deportivas, es sin duda uno de los más antiguos, pues su fundación data del día 2 de Febrero del año 1904, por lo que ya está próximo a cumplir medio siglo de existencia.

Debido al espíritu entusiasta que se ha ido trasmitiendo de Directorio a Directorio, el "Carlos Cousiño" se ha mantenido siempre en un plano de actividad, teniendo como toda colectividad sus esporádicas fluctuaciones, para reaccionar con mayores bríos en las manifestaciones deportivas.

En la última reunión general en que se trataron asuntos de importancia para la mejor marcha del club, se procedió también a la elección de la nueva mesa directiva, que ha quedado formada de la siguiente manera:

DIRECTORIO HONORARIO

Presidente, señor Guillermo Videla Lira.

Vicepresidente, señor José Millar Vera.

Secretario, señor Gustavo Holberg.

Tesorero, señor Armando Hodge P.

Director, señor Arnoldo Courard M.

DIRECTORIO ACTIVO

Presidente, señor Pablo Fricke L.

Vicepresidente, señor: Julio Salgado Ulloa.

Secretario, señor Herminio Herrera C.

Prosecretario, señor Eduardo Romero G.

Tesorero, señor Urbano Luna Castillo.

Protesorero, señor Porfirio Silva Vera.

Directores, señores: Pedro Flores Barrales, Pedro Casanueva C., Justo P. Espinoza Q., Juan de D. Herrera H. y Desiderio Olate Santibáñez.

Consejeros, señores: Humberto Laurie O., Alfonso Alvarado U., Renato Loennermann, Adrian Labotut D. y Eleuterio 2º Caro.

Delegados ante la Asociación de Fútbol, señores: Víctor Chamorro Ch. y Jorge Chamorro A.

Yale obtuvo campeonato extraordinario de Básquetbol de Fiestas Patrias

Auspiciado por la Compañía Carbonífera de Lota y la Ilustre Municipalidad de este puerto, con participación de todos los clubes afiliados a la Asociación de Básquetbol de Lota, se llevó a efecto el gran campeonato extraordinario de fiestas patrias, logrando su desarrollo caracteres sumamente gratos, tanto por la técnica exhibida por parte de los litigantes como por la caballerosidad de que hicieron gala. Este campeonato se desarrolló a través de varias fechas, imponiendo en todas ellas su mayor: exposición el bravo y calificado quinteto del Sporting Club "Yale", que logró después de largas jornadas una merecida victoria que toda la hinchada recibió con generales simpatías.

El campeonato en cuestión finalizó así:

1º—Yale Sporting Club.

Vicecampeon: "San Juan".

Tercer campeón: Deportivo "Huracán".

Cábenos felicitar a los organizadores y comisiones deportivas que desarrollaron este certamen por su espíritu de disciplina deportiva.

El Directorio del "Benjamín Squella" agradece facilidades para su beneficio

El presidente activo de esta antigua institución deportiva, señor Oscar Salazar Z., a nombre del Directorio nos solicita insertar sus agradecimientos a los miembros honorarios, señores Armando Hodge P. y Mariano Campos Menchaca, por las facilidades que le concedieron para realizar el baile popular del 18 de Septiembre, que alcanzó buen resultado económico, con lo que se podrán impulsar varios acuerdos que se encontraban pendientes por falta de fondos.

Hacemos cumplido el encargo y deseamos el mejor buen éxito en todas sus actividades sociales y deportivas.

Columna de la Solidaridad

Agradecimientos al Dr. Rafael Ruiz Fuller

La señora Carmen Yáñez de Díaz, hace públicos sus agradecimientos al Dr. Rafael Ruiz Fuller, señora Matilde Bustamante y personal de enfermeras del Hospital de la Compañía.

Gracias a la feliz intervención quirúrgica practicada por el Sr. Ruiz Fuller a la pequeña María E. Díaz Yáñez, fué salvada de un trance difícil, y con las solícitas atenciones recibidas en ese establecimiento de salud, la paciente pudo volver a su hogar completamentamente fuera de peligro y restablecida.

Agradece generosidad de antiguos compañeros

Don Floridor Arévalo, que por muchos años trabajó en la Compañía, hace público sus agradecimientos a todos sus ex-compañeros, amigos y adherentes, que generosamente se suscribieron en las listas que se corrieron en su favor para atender a los gastos de sepultación de su señora madre fallecida a la edad de 98 años.

El total de lo erogado alcanzó a la suma de $ 1.258 pesos.

Agradece a vecinos del Barrio 50

Familiares de la señora Virginia Arévalo, fallecida recientemente, agradecen al Comité Católico del barrio, la ayuda efectiva prestada en tan difícil trance. La lista de erogación voluntaria corrida entre el vecindario arrojó la suma de $ 609.

Agradece a compañeros del Chiflón Carlos

Don Juan de Dios Alarcón, cumple con el deber de hacer públicos sus agradecimientos a sus compañeros de trabajo del Chiflón Carlos, quienes al imponerse de su enfermedad que lo imposibilitó para asistir a su trabajo, le erogaron en forma espontánea la cantidad de $ 2.080.—

Agradece ayuda económica y atenciones prestadas a su hijo

Don Víctor Valencia R., padre del menor Luis A. Valencia R., que sufriera un grave accidente en el que perdió sus dos manos, nos encarece publicar sus sentidos agradecimientos, tanto al personal de empleados y obreros de Refractarios Lota Green S. A., por la erogación voluntaria para ayudarlo en su desgracia, la que arrojó la cantidad de $ 4.140.—, como también a los señores médicos del Hospital de la Compañía Carbonífera e Industrial de Lota, por las atenciones prodigadas a su pequeño hijo.

Hace extensivos sus agradecimientos a todo el personal del Hospital como a las personas que de una u otra manera lo ayudaron en este doloroso trance.

A las instituciones sociales y deportivas

Por falta de espacio no hemos podido dar cabida a algunos Directorios, los que aparecerán en la próxima edición. Todo material para su publicación debe entregarse en la oficina de redacción en el 2º piso de la Oficina de Bienestar.

DEL MAR PARA SU COCINA

ALBONDIGAS DE PESCADO

2 pescadas frescas.
1 cebolla.
3 huevos.
1 taza de miga de pan, sal, pimienta, ajos, 1 yema, 1 kilo de papas y aceite para freir.

Preparación:

El pescado se limpia bien y se le da un hervor, se cuela el agua y se deja enfriar. Se pone al fuego una cacerola con ½ litro de agua aliñada con sal al gusto, pimienta, dos dientes de ajo picados finitos; una vez que este caldo hierva se le echan las papas peladas y cortadas en cuadritos.

La cebolla se corta a la pluma, se fríe bien y también se echa a la cacerola.

El pescado se desmenuza, se le quitan todas las espinas, se une con los huevos y miga de pan, se aliña muy bien, se forman las albóndigas y se doran en aceite bien caliente.

Al tiempo de servirlas se ponen al caldo la yema batida y las albóndigas.

VALDIVIANO O CALDILLO

100 gramos de charqui de pescado; 1 cebolla, tomates y sal; ½ kilo de papas; 50 gramos de manteca y una copa de vino blanco. Se pica la cebolla de pluma, se pone la manteca y se aliña con sal. Se cortan las papas en trozos y se agrega el charqui de pescado y el tomate se pone a cocer en una taza de agua junto con el vino y una cucharadita de vinagre. Se le agrega agua al gusto.

Después de una trasnochada agitada, este caldillo es reconfortante.

El bien que podemos hacer

Los males que no puedes remediar son infinitos.

Pero los que puedes remediar son tantos, que si en conjunto estudias el bien que has hecho en el año, por ejemplo, la labor resulta enorme para tus fuerzas y te parecerá un sueño haberla realizado.

También en ésto un grano produce espiga.

La capacidad de bien que hay en el alma humana, es desconcertante por su grandeza.

El poder que para el bien nos fué concedido, es de una enormidad que pasma.

Así vemos hombres destituídos de todo recurso, que realizan milagros de caridad; que cambian la organización de las sociedades, que sacan de quicio al mundo y lo renuevan.

Asombra pensar lo que sería nuestro planeta si todos los humanos estuviésemos educados para el amor en vez de estar educados para el egoismo y aún para el odio.

El ejemplo moral del mundo sería como si dijéramos, perpendicular al plano de la ecléptica del deber y una divina primavera reinaría en las moradas de los hombres.

Amado Nervo

El nombre de Valparaiso

El nombre indígena del primer puerto de Chile era ALINAHUE. El 3 de Septiembre de 1544, Pedro de Valdivia lo llamó en una provisión oficial: "Puerto para trato de esta tierra y ciudad de Santiago".

El nombre de Valparaiso se supone fué dado en honor a su descubridor, el capitán Juan de Saavedra, quien era originario de un Valparaiso que está en Castilla La Nueva, a 7 leguas de Cuenca.

PENSAMIENTOS

Enorgullecerte del conocimiento es estar ciego con luz.

Franklin.

El único bien es el conocimiento y el único mal es la ignorancia.

Emerson.

Las clases ignorantes son las clases peligrosas. La ignorancia engendra monstruos.

H. W. Becker.

Tener conocimiento de la propia ignorancia es un gran paso hacia el conocimiento.

B. Disraeli.

El deseo de conocimiento, como la sed de riqueza, aumenta a medida que se va adquiriendo.

L. Sterne.

La verdad es el comienzo de todo lo bueno, y aquel que quiera vivir bienaventurado y feliz debe ser desde un principio un partícipe de la verdad, pues entonces podrá tenerse confianza en él.

Platón.

Soy amigo de Platón, pero más amigo de la verdad.

Aristóteles.

La afirmación de que "la verdad está aquí" y que se ha terminado con la ignorancia y el error, es una de las mayores y peligrosas seducciones para mutilar el progreso de las ciencias.

Nietzsche.

CUARTETA

Si te dicen que elijas un pre- [sente,
busca el mejor, con discreción [y calma.
¡Un libro puede enriquecer tu [mente!
¡Un libro puede mejorar tu [alma!

Señor Viajero...

CUSTODIA DE EQUIPAJE

MATTA 370, Frente a la Estación de los FF. CC.

Atiende a toda hora

ABRAHAM CARTES F.

MATTA 370, Frente a la Estación de los FF. CC. — LOTA

PAGINA DEL BUEN HUMOR

PARA GOZAR DEL DIA MAS FELIZ DE SU VIDA

Todos podemos hacer cualquier cosa por un día. Así, sólo por hoy, olvidemos el miedo a la vida, el miedo a la muerte que es la sombra de la vida; el miedo a ser felices, a gozar de la belleza, a creer en lo mejor.

Sólo por hoy vivamos un día únicamente, olvidando el ayer y el mañana y sin tratar de resolver de una vez todo el problema de la vida. Lincoln, dijo, que un hombre es tan feliz como se resuelva a serlo. Supongamos que hacemos la resolución de ser felices hoy, de acomodarnos a lo que es, nuestra familia, nuestros negocios, nuestra suerte. Tratar de cambiar el mundo para que se adapte a lo que nos place, es empresa muy grande. Si no podemos hacer lo que nos gusta, podemos hacer que nos guste lo que tenemos.

Así, sólo por hoy, seamos amables, complacientes, alegres, caritativos; seamos lo mejor que podamos, vistamos lo mejor que nos sea posible, caminemos tranquilamente, alabemos a la gente por lo que haga, no la critiquemos por lo que no pueda hacer. Y si encontramos alguna falta, perdonésmola y olvidémosla.

ENTRE AMIGAS

—¡Qué lindo vestido tienes! —dijo una dama a otra en el baile con voz arrulladora—. Mientras más te lo pones, más me gusta.

La otra le dio las gracias con exquisita dulzura. Luego, palpando, con sus delicados dedos la tela del vestido de su amiga, le devolvió el banderillazo:

—¡Qué tela tan adorable, mi querida! Realmente has debido usarla para hacerte un vestido!

¡QUE MARAVILLA!

—Nadie como mi mujer, es una maravilla— decía con orgullo un amigo a otro. Fíjate bien, Una vez de un viejo pantalón de baño, me tejió un par de calcetines; y ahora está tejiendo un vestido de baño para ella con uno de mis calcetines viejos.

PODRIA SERVIR...

Un líder político de centro-izquierda-aderechado, en una reunión de su triangulizado partido para escoger candidato decía: Estimo que el correligionario X nos podría servir si le pudiéramos tapar la boca retroactivamente.

EL DOLLAR TODO LO RESUELVE

Un hacendado acumuló rápida y fácilmente una enorme fortuna. Entre sus primeras compras fachendosas figuró la de un Cadillac, fabricado según sus deseos y caprichos. Cierta vez un amigo que no lo había visto desde hacía mucho, fué a visitarlo y el hacendado salió a recibirlo en el aeropuerto. El amigo se quedó mudo de asombro al ver aquel espléndido auto con su tapicería de piel de leopardo, sus ventanillas corrediazas, su volante con incrustaciones de plata y su tablero de instrumentos de oro macizo.

Al ponerse en marcha el amigo recibió una sorpresa más grande aún; el hacendado que era extremadamente corto de vista, se quitó los anteojos y los guardó en el bolsillo.

—Oye Pedro —le dijo su amigo más asustado que un zorro— yo no sigo contigo si no te pones los anteojos. Sin ellos tu eres más ciego que un topo.

—No te preocupes por tan poco —le contestó su rico amigo— el vidrio del parabrisas está fabricado de acuerdo con la misma fórmula de mis anteojos, con que ya lo sabes, y vamos tranquilo.

¡SI LO HUBIESE SABIDO!

Un estudiante de la Universidad de Wisconsin iba remando encantado con su novia en el lago Mendota, cuando de improviso se les volco la canoa.

El joven sin pérdida de tiempo tomó a su compañera que gritaba como un berraco, y nadó con ella hasta la orilla. Dejada a salvo, regresó al sitio en que había quedado la canoa, y después de enderezarla fué empujando y logró sacarla a tierra. Finalmente se lanzo otra vez al agua para ir en busca del remo, pero cuando ya lo alcanzaba le faltaron las fuerzas, se sintió desfallecer, se le hundieron los pies... y tocó fondo. El agua escasamente le llegaba al pecho del héroe.

HORARIO ECONOMICO

El marido a la esposa:

—Muy bien linda, no me digas mas. Te llevare a cenar al Quijote, pero recuerda que tenemos que regresar a los 150 pesos.

¡ESTOS NIÑOS!

—Juanito, aplicado alumno de 8 años de edad, telefonea a su maestra:

—Señorita García, la llamaba para decirle que Juanito Pérez está muy enfermo y no podrá asistir a clases.

—Lo siento mucho, es tan bueno y aplicado —contesta la maestra— ¿Y se puede saber quién es la persona que me habla?

—Mi papá.

DIJO FLAMMARION:

Se puede ir con una rapidez cualquiera, durante cualquier número de siglos hacia una dirección cualquiera del cielo, y jamás llegaremos a término alguno. Nunca adelantaremos un solo paso, porque el centro está en todas partes y la circunferencia en ninguna, porque la eternidad misma no puede vencer a lo infinito.

VAYA UNA PREGUNTA

—Dime Monita mía; ¿si fuese hombre de fortuna me amarías?

—No lo sé en verdad Periquín; pero puedes estar seguro de que me casaría contigo.

DUDABA QUE LO PUDIERA HACER

Amelia Earhart, la primera mujer que voló sobre el Atlántico, fué entrevistada cuando nacieron las quintuples Dionne. Le preguntaron cual de las dos, ella o la señora Dionne, había cumplido la hazaña mayor.

—Con un poco de práctica— contestó— supongo que la señora Dionne habría podido hacer lo mismo que yo... Pero dudo que yo, aun con mucha practica pudiera hacer nunca lo que ella hizo.

PUNTOS DE VISTA

¿Recuerda usted el marinero que al preguntarle alguien que había hecho de su paga? contestó: Parte la gaste en faldas, parte en licor, otra parte con amigos, y el resto lo malgasté. ¿Qué rico tipo era, verdad?

PRECAUCION

Un pobre campesino, descalzo y harapiento, estaba sentado a la puerta de su choza medio destruída, cuando se le acercó un forastero y le pidió un vaso de agua. Por entrar en conversación el forastero preguntó amistosamente:

—¿Como le va con la cosecha de algodón?

—No tengo algodon —contestó el campesino.

—¡No me diga que no sembro algodón!— exclamó el forastero sorprendido.

—No contestó el campesino—. Temí que se lo comiera el gorgojo.

—Bueno, ¿y el maiz como anda?— volvió a preguntar el forastero.

—No sembré maiz. Temí que lloviera y se malograra.

El forastero un poco confuso, persistió aún:

—Bueno, ¿y cómo va la papa?

—No sembré papa. Le cogí miedo a los gusanos.

—¡Pero hombre! ¿Qué sembro Ud. entonces?

—Nada —respondió el cansado campesino.— Sencillamente quise ir sobre seguro.

GRANITOS DE ORO

Si los picaros supiesen cuan ventajoso es ser hombre de bien, seguramente que serían hombres de bien, por picardía.

La experiencia es un maestro que hace pagar caras sus lecciones, pero su escuela es la unica en donde pueden aprender los insensatos.

Perfetti, Hernández y Cía. Ltda.

CONCESIONARIOS

ECONOMATO LOTA ALTO

"COMO SIEMPRE A SUS ORDENES"

En sus tres departamentos: Almacén Central, Micro y Emergencia - Atendemos con nuestro característico sistema:

PRECIO FIJO - PESO EXACTO Y ENTREGAS A DOMICILIO SIN COSTO PARA NUESTROS NUMEROSOS CLIENTES

ARTICULOS RECIBIDOS PARA EL PRESENTE MES DE OCTUBRE

- Overoles de Tusor para Estudiantes en todas las Tallas
- Overoles para mecánicos con habilla y cinturón
- Pantalones de mezclilla para hombres
- Camisas escocesas para trabajo
- Termos de 1/2 Litro y Repuestos para idem
- Medias laban talón oscuro Cebra y Coctail
- Catres de Bronce un gran surtido en Combinados y de Madera
- Somieres, Colchones, etc., con facilidades de pago
- Muebles: Sillas, Aparadores, Roperos y Marquesas de Madera

A LOS SEÑORES CONTRATISTAS Y ENMADERADORES: Ricibimos Serruchos Importados de dientes grandes

Horario de atención: En la mañana de 9 a 12.30
En la tarde de 2.30 a 6 P. M.

Cuentas Corrientes hasta las 5 de la tarde

CUADRO No. 4 — ATENTENANDO UNA VIGA

Concurso "ERRORES DE SEGURIDAD" para Obreros Mineros

El Departamento de Seguridad presenta al personal de obreros de las minas, este Concurso, que consiste en encontrar en la escena que representa el dibujo, los errores de seguridad que intencionalmente se han hecho destacar.

AL DEPARTAMENTO DE SEGURIDAD.—

La escena No..... tiene los siguientes errores de seguridad:

1.— .....
2.— .....
3.— .....
4.— .....
5.— .....
6.— .....
7.— .....
8.— .....
9.— .....
10.— .....

Nombre del concursante..... Mina.....

Ficha.....

NOTA.—Entregue este cupón en la fichera respectiva, sin sobre.

El Premio de Seguridad de Agosto fué ganado por Superficie de Pique Alberto y Veta Arriba Esmeralda de Chiflón Carlos

Ambas Secciones no tuvieron accidentes durante el mes

Son dignos de todas felicitaciones el personal que labora en estas secciones, por haber obtenido la mejora máxima al no ocurrir accidentes durante varios cientos de miles de horas/hombres trabajadas, logrando el 100% de mejora.

Vayan nuestras felicitaciones para el personal de obreros de las secciones agraciadas y para los hombres de mando: Mayordomos, capataces y disparadores que dirigen los trabajos en forma tal, que han evidenciado preocupación por la seguridad.

Los premios se entregaron el día 16 de Septiembre, como de costumbres, en los altos de Población, donde se observó entre las prendas de utilidad práctica, una profusión de billetes de $ 100.—, $ 250.— y $ 500.—, que el Departamento de Seguridad quiso obsequiar a los obreros que cooperaron en mejor forma a bajar el indice de frecuencia de accidentes, valores que el personal de obreros agradeció al terminar el acto.

ERRORES EN EL CUADRO NUMERO 3

Se darán a conocer en la edición próxima, como así también el nombre de los operarios que resultaron favorecidos en este concurso que cada vez está despertando mayor interés, demostrado por la cantidad de cupones que se reciben.

CONVIENE SABERLO

Para mí, el reloj no es un instrumento de lujo, sino algo practico para medir el tiempo de lo que tengo que hacer. Por esta razón, cuando me encuentro con personas incumplidas, que faltan de llegar a la hora convenida, teniendo reloj, pienso que tales individuos no tienen en menor concepto para que sirve ese aparatito, que la mayoría carga sólo por lujo, pudiendo hacer un buen uso de él.

M. Baide Galindo

Enseñe al operario "nuevo" como cuidarse a sí mismo

Sin guitarra voy cantando,
por los piques y chiflones,
diciendo a los "pajarones"
que andan siempre pajareando,
sin cuidado trabajando,
que hay que usar la pensadora
que la tosca es traidora
y abusa de su dureza,
busca siempre la cabeza
sin vacilar ni demora.

Hay que cuidar el melón,
también las extremidades,
no hagan barbaridades,
sin motivo y sin razón,
le hablo de corazón
porque soy minero viejo
que cuido bien el pellejo,
por donde voy trabajando,
constantemente loreando
por eso nunca me quejo.

Porfiado como caballo
es mi compadre Calixto,
se cree el hombre muy listo
y castizo como un gallo,
tiene un buen juego de callos
que luce en calzado roto
debiendo llevar bototo
de esos con punta de acero;
si dicen que es cicatero
mete un gran alboroto...

Sin tener que lamentar
un buen dieciocho pasé
en las ramadas bailé
hasta casi reventar,
rico tinto fui a tomar,
pero con calma y mesura,
porque nunca Juan Segura
se propasa con el trago,
aunque me diga "se la hago"
una linda criatura...

Hotel "COMERCIO"
LOTA
◆
Atención esmerada y de primer orden
Piezas cómodas y de gran confort
◆
VIANDAS A DOMICILIO
◆
COMIDAS
ONCES ESPECIALES
BANQUETES
VARIEDADES DE EXTRAS, etc.
Precios especiales para delegaciones estudiantiles, Deportivas y Asoc. de Viajantes
◆
LUIS HUMBERTO CONCHA BURGOS
Arturo Prat 96 - Teléfono 12 - Casilla 100 - LOTA

TELEVIZANDO

La que informa la prensa mundial

GALLINA HOMICIDA

En Italia se agita el espíritu bélico y hasta las aves de corral hacen noticia. Así, en la aldea de Carpendolo, cercana a Brescia, una gallina celosa arremetió, pico en ristre contra un pequeño de 13 meses llamado Franco Nadari, al que mató instantaneamente de un picotazo en la sien, al sorprender al niño jugando con sus pollitos.

Impulso irracional, por cierto, pero que demuestra el amor de los animales por sus hijos; sin embargo, en la especie humana hay personas que no sienten tanto celo y descuidan a sus pequeños que inconscientemente se exponen al peligro.

ESTUDIARAN RAYOS COSMICOS

Washington.—Se informa que la Marina norteamericana tiene un extenso programa en el Pacífico que lanzará globos aerostáticos a gran altura para conocer los secretos de los rayos cósmicos.

¿No sería posible interesar a los hombres de ciencia para que descubran el secreto de la inflación?

DE LA SECA A LA MECA

Montevideo. — Michael Patrick O'Brien, el hombre sin patria que mantenido incomunicado a bordo del transatlántico francés "Bretangne", en que volvía de su viaje a Europa.

Este caballero que ha perdido su patria, como quien pierde la pitra, no ha podido poner pie en Brasil, Argentina, Uruguay ni otros países, por la falta de documentos necesarios.

A Mr. Patrick O'Brien no le queda otra cosa que ponerle media suela a los zapatos y seguir caminando como el judío errante, hasta que llegue a la "Patria sin hombres" y pueda hacerse su primer ciudadano.

"LA COSA"

Detroit.—En el arsenal de Detroit se está produciendo actualmente una serie de vehículos de combate entre los que se cuenta uno denominado "la cosa", y que es un arma móvil que según se dice tiene mayor poderío que cualquier otro tanque.

Esta arma está rodeada de un profundo secreto militar, y se ha concebido para hacer frente al numero abrumador de tanques rusos que se saben existen. Este vehículo mortífero puede producirse en masa y a bajo costo. Está montado en chassis liviano con nuevo tipo de rodillo y tiene hasta su media docena de cañones de 105 milímetros.

Bueno, al final de cuenta, "la cosa" es tener algo con que montar mayor número de combatientes, al menor precio y lo más rápido posible.

UN TIERNO CORAZON DE CIENTO SIETE AÑOS

Brasil.—En una ciudad cuyo nombre se nos enredó en la cinta de la máquina, se llevó a efecto una boda en la que el novio tiene la friolera de 107 años y la novia 50.

El Matusalem carioca se presentó bien trajeado pero colorando algo parejitas, lo que era indicio de que si el corazón estaba en condiciones de soportar el trance amatorio con su flamante novia de medio siglo, la boca estaba fallando, lo que sin ser un augur es fácil predecir que ese romance puede derrumbarse al dia menos pensado.

AHORA LA BOMBA DE COBALTO

No basta con el poder destructivo de la "atómica" y la B. H., ahora los genios del mal, probarán una fórmula infernal experimentando con el cobalto.

La opinión de un doctor australiano es que "sólo un loco podría usar la bomba de cobalto".

El rotativo "Truth" de Sydney, bajo el título "La prueba de la bomba suicida", explica que la bomba de cobalto es el arma más temible que se ha inventado. Ya se habla de la prueba en el próximo mes de Octubre en el desierto de Woomera.

Un hombre de ciencias de Londres dijo hace poco, que la bomba de cobalto, en teoría, es una bomba atómica con toneladas de cobalto a su alrededor. Al hacer explosión, añadió, partículas radioactivas, capaces de causar la muerte, se dispersarán por todo el mundo, y mantendrán su radioactividad, debido a la acción del cobalto, hasta hacer perecer por completo al género humano.

Hermosas perspectivas tenemos por delante! A lo mejor estos vesánicos dan en el clavo y resuelven de un bombazo todas las calamidades que están desquiciando a la humanidad!

VOLANDO ALTO

Washington.—La Marina ha informado que el teniente coronel Marion E. Carl, piloto de la infantería de Marina estableció un nuevo record de altura subiendo hasta 27,370 metros en un avión de investigaciones Douglas Skyrocket.

Mientras en el país del Tio Sam, las máquinas aéreas y terrestres luchan por batir records, por estas tierras que es la "copia feliz del Edén", hay competencia por batir records entre la mantequilla, la harina, el azúcar y otros artículos que van derecho hacia la estratósfera.

Como el público vuela bajo, cada vez se le hace más difícil poder remontarse para alcanzarlos...

BAILES FASTUOSOS

Biarritz.—A los cuatro puntos cardinales voló la noticia del fastuoso "baile del siglo" que ofreció a sus relaciones el arrogante marqués de Cuevas, multimillonario nacido en nuestra patria.

Dicho marqués tenía deseos de bailar trajeando típicamente y para cumplir su deseo gastó la friolera de 85.000 dólares. Según la prensa, la fiesta fué la "patoquina" de grande, descorchandose 3.000 botellas de champaña y otras tantas de rico tinto y otros licores. La fiesta desató los más variados comentarios en los vecinos y según se informa, la prensa de Francia y España se unió en acres apreciaciones sobre la recepción.

Para no ser menos, la condesa Natalia Volpi, italiana residente en Venecia, ofreció también a estrellas del cine y títulos de la nobleza de Europa, una fiesta fastuosa.

La condesa Volpi, viuda del ex-ministro de finanzas del régimen fascista de Mussolini, ofreció la fiesta en homenaje de la película británico-norteamericana, "Moulin Rouge".

Muy dueños son de hacer lo que le venga en gana con su dinero, pero lo lindo sería que el marqués de Cuevas viniera a su tierra natal y de puro gusto hiciera otro bailecito, pero sin trajes principescos ni pelucas empolvadas, así al uso corriente nada más...

La vida bajo metáforas

Quizá ha sido la mujer la que más honda y frecuentemente ha inspirado a escritores, artistas y filósofos. Pero, si nos detenemos a pensar un poco, comprenderemos que la vida no se ha quedado atrás.

Observemos: recordemos algunas de las metáforas que se han escrito. Gilbert decía en sus versos que la vida era como un banquete; Descartes la comparaba a una flor espinosa y dolorosa; Voltaire, a un sueño; Lamartine, a una gota de lluvia en el océano; La Bruyère, al sueño; André Chenier, a un viaje. Un poeta bagatelo aseguraba que era como un vaso de ajenjo que daba deseos de morir. Este la calificaba de nudo infame; aquel la comparaba con un baile de máscaras; un tercero, con una isla escarpada y sin orillas. Para otros, era un campo por cultivar, una guerra, un camino, el festín de Damocles, un relampago, una antorcha fosfórica, un desierto. Un niño, una rosa, un sendero tortuoso, una enfermedad que no se cura sino con la muerte.

Pero la metáfora que quedará en la historia como la más atrayente y expresiva, es la de aquel filósofo que aseguraba que la vida es como un ferrocarril, en el cual los años son las estaciones de llegada, y los médicos... los conductores.

A este metafórico señor se le olvidó decir que los suicidios vienen a ser los descarrilamientos.

GUIA PROFESIONAL

Dr. Daniel Copaja G.
Enfermedad de Niños
Consulta: de 2 a 4 P. M.
Condell 273 - Teléfono 75.
LOTA

Dr. Rafael Ruiz Fuller
Cirugía General - Cirugía Plástica
Atención al Público: de 14 a 16 horas
LOTA ALTO, (Casi frente al Teatro)

Dr. Alfonso Délano D.
NIÑOS
Consultas de 1 a 3 P. M.
Calle P. Aguirre Cerda 185
LOTA

Dr. Alfonso Molina M.
MEDICO-CIRUJANO
Horas de atención:
de 14 a 16 horas.
Teléfono público N° 28 y Teléfono de la Compañía.
Arturo Prat N° 162 (Frente a la Plaza de Armas.
LOTA BAJO

Dr. Alfonso Ruiz del Río
MEDICO - CIRUJANO
Enfermedades de Señoras
Cirugía General
Consultas de 1 a 3 y de 6 a 7
LLAMADOS A DOMICILIO
Fonos: 175, Compañía - 84, Público
PEDRO AGUIRRE CERDA 243 - LOTA

Dr. Enrique Trabucco S.
Médico Cirujano
Consultas: de 2 a 4 P. M.
P. Aguirre Cerda 170
Fono 86 - LOTA

Luciano Salgado Alegría
ABOGADO
LOTA - Monsalve N.° 270
Lunes y Miércoles de
15 a 17 horas
CORONEL - Montt N.° 270
Lunes, Miércoles y Viernes
EN LA MAÑANA.

ACTUALIDAD GRAFICA DEL MES

Esgrima de bayoneta presentaron los conscriptos del "Chacabuco" en la tarde deportiva verificada en el Estadio de la Empresa

La señora Jesús Vial de Videla, esposa del señor Gerente General y la señora María de Courard, esposa del señor Arnoldo Courard, Administrador General, seguidas de las señoritas Visitadoras del Servicio Social llegan a la Escuela Matías Cousiño

La Escuela "Thompson Matthews" desfilando ante las autoridades después del acto cívico del día 18 de Septiembre

Parte del personal de Empleados de la Compañía que participaron del cóctel ofrecido por el señor Gerente General, el 17 de Septiembre

Asistentes a la comida ofrecida por la Compañía al personal superior e invitados de honor, en el Casino de Empleados, el día 18 de Septiembre

Escena captada durante el cóctel ofrecido por la Compañía a los señores Mayordomos en su Casino

ESTA ES LA CASA DE SU CONVENIENCIA

TIENDA "LA FAMA"

OFRECE A LOS PRECIOS MAS CONVENIENTES:

COLCHONES, los famosos CATRES "CIC", SOMMIERES de cintas de acero e ingleses, toda clase de MUEBLES para los hogares, ROPA DE CAMA y miles de artículos que Ud. puede pasar a ver sin compromiso alguno.

Confecciones de la más variada calidad, tanto para caballeros, señoras y niños. — ABRIGOS Y TRAJES.

Pedro González Candia, Cía. Ltda.

Pedro Aguirre Cerda 700, esq. Caupolicán - Teléfono 44 - LOTA

Impreso en los Talleres de la Litografía Concepción, S. A. - Concepción (Chile) - 1953

Año XXVIII - No. 495
Lota Alto

Noviembre de 1953
Precio $ 5.—

La Opinión de Lota

PERIODICO MENSUAL PARA LA REGION CARBONIFERA -:- LOTA Y CORONEL

Señorita Dina Pastor

Su candidatura al reino primaveral 1953, la apoyan en forma entusiasta y decidida el personal de Refractarios Lota-Green S. A. Cuenta también con muchos simpatizantes dispersos en la urbe lotina.

Señorita Ninette Pacca

Reune todos los atributos para ser la Reina de la Primavera 1953. Juventud, belleza y gracia. Su Comité ha trabajado sin tregua para verla triunfar en el escrutinio final.

...y yó, con mi simpático amigo de arriba, esperamos con impaciencia las bulliciosas fiestas primaverales.

Señorita Nilsa Fuentes

Enseña a los niños en la Escuela N° 11. La apoya el profesorado de Lota Bajo y el Comercio. Por su innata simpatía y dotes de carácter amable, cuenta con un sinnúmero de admiradores que le están afianzando su triunfo.

¡SALUD, PRIMAVERA 1953!

Señorita María Cartes

Flor de la región, en su sonrisa se revela la sencillez de su persona. Está agradecida de cuantos apoyan su candidatura, y tiene fé en las huestes que la siguen.

CONVIENE SABER LO QUE SON LAS SOCIEDADES COOPERATIVAS

(Continuación)

DEFINICION DE COOPERATIVA. — SUS CARACTERISTICAS.—Una excelente definicion de este tipo de Sociedades se encuentra en el Artículo 1º del "Estatuto de la Cooperación" o Ley General de Cooperativas, aprobada por la Asamblea General Francesa el 30 de Julio de 1947. Es ésta: "LAS COOPERATIVAS SON SOCIEDADES CUYO OBJETO ESENCIAL ES AQUEL DE REDUCIR, EN BENEFICIO DE SUS ASOCIADOS, Y POR MEDIO DE SU ESFUERZO COMUN, EL PRECIO DE COSTO DE ALGUNOS PRODUCTOS Y DE ALGUNOS SERVICIOS, ASUMIENDO LAS FUNCIONES DE EMPRESARIOS O INTERMEDIARIOS CUYA REMUNERACION GRAVITARIA EN EL MENCIONADO PRECIO DE COSTO. LAS COOPERATIVAS EJERCITAN SU ACCION EN TODAS LAS RAMAS DE LA ACTIVIDAD HUMANA". En esta definición se abarcan todos los elementos esenciales de una sociedad cooperativa, cualquiera que sea su especialidad, y en particular: 1) Que la cooperativa propende a reducir el precio de costo de un producto o de servicios, para sus socios; 2) Que para conseguir tal fin, asume la función de empresarios o de intermediarios; 3) Que el objetivo de la cooperativa se consigue mediante el esfuerzo común. Al especificar que el fin de la sociedad es "reducir el costo", se excluye en forma absoluta que pueda tratarse de una sociedad que persiga ganancias sobre el capital social.

Otras legislaciones son menos lacónicas, y enumeran las características de una sociedad cooperativa, a saber:

1) Es integrada por un número variable de socios, y no debe existir limitación alguna al ingreso de socios que cumplan los requisitos estatutarios;

2) Funciona sobre principios de igualdad de derechos y obligaciones de sus miembros;

3) Tiene capital variable (consecuencia del número variable de socios);

4) Cada socio tiene un voto en las asambleas, aún cuando posea más de una acción de capital que otros socios;

5) No persigue fines de lucro, en el sentido de que sus actividades no están encaminadas a obtener ganancias en el mercado, vendiendo productos o servicios, sino que persigue satisfacer las necesidades de consumo o de trabajo de sus asociados;

6) Es integrada por individuos que aportan su trabajo personal cuando se trata de cooperativas de productores; o que se aprovisionen a través de la sociedad o utilicen los servicios que ésta produce, cuando se trata de cooperativas de consumo o de servicios;

7) Reparte los rendimientos (beneficios o "utilidades") a prorrata entre los socios, en razon del tiempo trabajado por cada uno, si se trata de cooperativas de producción; y de acuerdo con el monto de las operaciones realizadas con la sociedad, si se trata de cooperativas de consumo o de servicios. Al capital aportado en acciones sólo se paga un interés; y

8) Se preocupa del mejoramiento social y económico de sus asociados, destinando a fines culturales una parte de los ingresos o de las utilidades.

Varios autores cooperativistas insisten en que no puede hablarse de "utilidades" con relación a las cooperativas, porque el concepto de ganancia o utilidad designa una diferencia entre el precio de venta y el precio de costo, diferencia que se reparte en las sociedades mercantiles, en proporción al capital; ahora bien, las cooperativas no tienen por objeto realizar ganancias para repartirlas entre los socios en proporción de sus acciones de capital, sino de reducir el costo de los productos que adquiere para los socios o el costo de algunos servicios (tales como el crédito, la venta de mercaderías producidas por los socios, etc.); por lo tanto, los "retornos" o "devoluciones" no constituyen propiamente un reparto de utilidades, sino un ajuste o liquidación de una cuenta corriente que cada cooperativa lleva con sus socios, a fin de cobrarles sólo el precio de costo por las mercaderías y servicios que presta. Este punto de vista es reforzado por la circunstancia de que la cooperativa obtiene sus resultados por el esfuerzo común de sus socios.

(CONTINUARA)

LA ESCUELA VOCACIONAL DE NIÑAS

La inauguración de los tijerales del edificio de la Escuela Vocacional de Niñas, es importante acontecimiento en el diario vivir de nuestro pueblo. Sentida aspiración era que este plantel de educación profesional femenino, desarrollara sus actividades docentes en un local que reuniera por lo menos, las más mínimas condiciones para su objetivo. Sin embargo, la Escuela Vocacional de Niñas de Lota, por bastantes años había quedado postergada, funcionaba en un local estrecho e inadecuado; sus salas suspendidas en un viejo edificio de dos pisos, nos hacían pensar en una especie de experimento que se hacía, manteniendo allí en piezas estrechas los talleres y las salas de clases, donde las profesoras debían hacer sus labores de enseñanza junto a sus alumnas, que a pesar de todas estas contingencias parecían amar cada día más, a su querida Escuela Ta ler.

Pero, esta tragedia culminó con el sismo del 6 de mayo del presente año, cuando sus paredes y los cielos razos se tornaron amenazantes para la seguridad de las niñas y las profesoras. Por algunos días, las vimos un poco angustiadas, caminando como en días de asueto o festivos, porque prácticamente ya no tenían su Escuela, su pequeño local que siempre habían querido, y en donde actualmente presentaban sus trabajos, se negaba a recibirlas este año. Su clamor de niñas sin clases y sin Escuela, parecía que iba a quedar como todos los del problema escolar de Lota Bajo, esperando pacientemente el día de su lejana solución.

El Centro de Padres, Apoderados y Amigos de la Escuela Vocacional, en una ágil y bien planteada exposición ante las autoridades, logró que el Gobierno decretara la construcción del edificio, que recién se halla alzando sus murallas, para dar sus clases y enseñanza tecnica destinada a las niñas de nuestro pueblo, que necesitan precisamente de esta educación, que las haga en poco tiempo eficaces elementos al servicio de las actividades femeninas.

Cabe destacar en estas líneas, el nombre de la Señora Dinka de Villarroel, presidente del Centro de Padres y Amigos, que incansablemente, en compañía de apoderados y de las profesoras de la Escuela Vocacional, fué el alma de esta campaña reivindicatoria del plantel que tanto necesitamos para la educación de nuestras niñas. A su sensibilidad de escritora y poetisa, la señora Dinka de Villarroel, ha venido a revelar esta otra, la de hacer efectiva una labor en beneficio directo, del futuro destino de la mujer chilena. La felicitamos por estas líneas, y sin ofender su modestia, le auguramos los mejores éxitos en su generosa tarea que se ha trazado, al unir su decisiva acción junto a padres y apoderados, a maestras y alumnas, para hacer la realidad, que en Lota, viejo mineral de carbón, la Escuela Vocacional, alzara su blanco y puro plantel, al que deben acudir en busca de superación manual e intelectual, todas las niñas de nuestro pueblo.

Rubén E. Concha Arenas.

Lota, 21 de Octubre de 1953.

SEÑOR COMERCIANTE:

La mejor propaganda para su Casa Comercial es un aviso en "La Opinión de Lota", el órgano de prensa más leído en la localidad.

NO SE AHOGUE EN POCA AGUA, AMIGO..!

De unos pasos más y no sólo se salvará. Su presupuesto le alcanzará para Ud. y los suyos

Nuestra extraordinaria venta especial de Calzado

ZAPATOS PARA DAMAS, CABALLEROS Y NINOS

BARRIDA TOTAL A LOS MAS BAJOS PRECIOS DE PLAZA

!DETENGASE...! A OBSERVAR NUESTRAS VITRINAS

Zapatería "La Popular"

HUMBERTO LAURIE OLIVEIRA

PEDRO AGUIRRE CERDA 773 - LOTA

LA OPINION DE LOTA
LOTA ALTO, NOVIEMBRE DE 1953

OCASO DE UNA GRAN ILUSION

Primero fué Francia. Con su inmenso sentido de las realidades comprendió el abismo que se abría a su porvenir con las nacionalizaciones. Ahora es Gran Bretaña la que echa marcha atrás y frena casi al borde del despeñadero. Y cosa curiosa, no ha sido el Gobierno "tory" del Premier Churchill el que se aparta del camino estatista sino que son los propios obreros y es nada menos que el propio Partido Laborista el que dice "¡alto!".

En efecto, el reciente Congreso de las poderosas organizaciones gremiales agrupadas en las "trade unions" y la Convención Nacional del Labour Party, celebrada en Margate, han expresado, con rara unanimidad, que la nacionalización total de la industria y de las tierras es un sistema inconveniente, que, lejos de proporcionar beneficios a los obreros, los coloca en una situación de dependencia perjudicial para sus intereses y su porvenir.

El pueblo británico, en carne propia, ha pagado el alto precio de las nacionalizaciones.

Es así, como el nuevo Gobierno de Churchill, con esa decisión y esa entereza y falta de miedo que caracteriza al líder británico, apenas echado a andar el carro de su combinación, decidió poner fin a la nacionalización del acero y de los transportes.

El experimento con el acero estaba dejando a la industria británica al borde del colapso, pues los altos precios resultantes de la nacionalización la iban a colocar al márgen de toda competencia en el mercado mundial.

Con el transporte no ha ocurrido algo mejor. Ahí está el caso del transporte aéreo ultramarino, que opera en el área del Atlántico: por cada pasajero que moviliza obtiene una pérdida de 244 dólares. Y conste que el personal de las líneas aéreas británicas sólo gana un poco más de la mitad de lo que percibe un empleado del mismo ramo en Estados Unidos, donde la aviación es empresa privada.

Los ferrocarriles de Gran Bretaña también han atravesado el mismo camino de la bancarrota, pues el Gobierno al adquirirlos, los pagó con bonos que producen un interés de un 3%, tenga la industria ganancias o no. Y como los ferrocarriles han estado operando con pérdidas, el Gobierno tuvo que buscar en nuevos impuestos los medios para pagar su deuda a los antiguos accionistas, los cuales antes, en el sistema privado no podían reclamar bonificaciones cuando el negocio no arrojaba utilidades, como es lógico. El drama ocurrido con la nacionalización del carbón no es menor y revela, en más alto grado aún, el fracaso del experimento socialista. He aquí algunas cifras: en las minas de carbón británico se producía en 1948, una suma anual de 7 millones de toneladas, en comparación con lo que las minas de propiedad privada producían antes de la guerra y ello pese a que el Gobierno socialista gastó más de 176 millones de dólares en mecanización para aumentar la producción por hombre. Y los mineros, no obstante la atrayente ficción de que trabajaban "sus minas", no quieren producir más para ellos de lo que producían antes de la guerra para los propietarios privados. El ausentismo obrero que en 1938 aumentó en 16 chelines el valor de la tonelada, lo elevó en 1948 a 46 chelines. La Junta Nacional de Carbón perdió 95 millones de dólares en 1947. Aumentando el precio del carbón pudo cubrir los costos de producción en 1948, pero a costa de un déficit de 90 millones de dólares. Esta situación encierra para la industria británica la grave amenaza de que por el alto costo del carbón corre el riesgo de no poder competir con las mercaderías de otros países.

Todo ésto explica la frase de Churchill de "que el verdadero crimen contra la sociedad no es la ganancia sino que la pérdida". Y justifica con creces la nueva posición de las organizaciones gremiales británicas y del Partido Laborista, campeones de la nacionalización antes de la cruel experiencia, de terminar con ésto, que versados economistas han llamado la "colectivización de la miseria" y que la realidad de la hora presente señala como el ocaso de una gran ilusión.

EL GENERAL EN RETIRO DON ARISTIDES VASQUEZ RAVINET ES INTENDENTE DE CONCEPCION

Aceptada por S. E. la renuncia del Intendente de la Provincia, señor Bernardo Gesche, quien abandona el cargo por razones de índole personal, ha sido designado para servir la representación del S. Gobierno en la capital penquista, el General en retiro señor Aristides Vásquez Ravinet.

El nuevo Intendente, cuando estuvo en servicio activo del Ejército, fué Comandante de la 3a. División que tiene su asiento en Concepción.

En sus años de permanencia al frente de sus obligaciones fué adquiriendo conocimientos del carácter de la gente y problemas de la zona, conquistando a la vez aprecio y simpatías. Por estas razones se puede decir que el nuevo Jefe Provincial pisa en un terreno conocido y sabrá orientar su gobierno hacia el bien colectivo, contemplando los intereses generales, para que en un clima de paz y tranquilidad puedan continuar, hombres y empresas por la ruta de la prosperidad para bien de la nación.

El nuevo Intendente de Concepción es hijo de don Serapio Vásquez Carrillo y de su esposa señora Emma Ravinet Laserra y nació en Santa Cruz, provincia de Colchagua. Educado en una escuela de civismo y habiendo conquistado el alto grado de General de División de nuestro Ejército, la nueva autoridad provincial sabrá conquistarse el respeto y afecto de sus subordinados.

Desde nuestras páginas presentamos nuestro saludo al señor Vásquez Ravinet, nuevo Intendente de la Provincia.

ACTUALIDADES DEL MES

FIESTAS PRIMAVERALES

Pese a los buenos propósitos del Comité Directivo de las Fiestas Primaverales, éstas no podrán llevarse a cabo a fines del presente mes como se tenía proyectado.

El programa es extenso y consulta números novedosos; en su estudio y delineamiento las Comisiones se han pasado los días y fué necesario acordar una prórroga.

La lucha por las aspirantes al trono primaveral, se tornará más interesante. Los diferentes Comandos aprovecharán estos días adicionales para intensificar las campañas y obtener mayor número de sufragios.

* * *

VELADA BUFA

La Comisión encargada de la Velada Bufa, en la que será coronada S. M. la Reina de las Fiestas Primaverales 1953, tiene ya en ensayo la opereta cómica, que su deschavetado autor ha intitulado "Don Fausto en Lota", en donde aparecerá la distinguida figura del Marqués de Cuevas, que entre sus manos trae el proyecto de realizar unos de esos bailes patagüinos, que dan motivo a mundiales comentarios.

No se darán a conocer los nombres del autor ni de los intérpretes, por fines de su seguridad personal, pero autor y actores están ensayando como verdaderos enanos para presentar una velada que en nada se asemeje a un velorio.

* * *

VISITANTES

La fama de los hermosos paisajes lotinos y la hospitalidad de la Empresa es algo que está atrayendo cada vez más visitantes a la localidad. El mes pasado ha sido pródigo en visitantes.

Invitadas por la Compañía, estuvieron las Matronas que asistieron a un Congreso realizado en la capital penquista. También los profesionales que vinieron a la misma ciudad con motivo de las Terceras Jornadas Químicas.

Un curso completo de Pedagogía de la Universidad de Chile, también estuvieron en corta visita, admirando los hermosos panoramas y llevándose recuerdos en sus "Kodak" de las bellezas del Parque de Lota.

Todas estas personas se llevan la visión de un lugar hermoso que ha ido creciendo al ritmo del progreso de la Compañía Carbonífera e Industrial de Lota, que con paso seguro va remozando sus poblaciones y sus métodos de trabajo en la extracción del preciado combustible.

* * *

MES DE LOS DIFUNTOS

Las siemprevivas del recuerdo llevaron al Camposanto infinidad de personas, que el 1.º de Noviembre estuvieron junto a los sepulcros de los deudos que se nos anticiparon en el cumplimiento de la ley inexorable: Polvo eres y en polvo te convertirás.

Este primer día del mes se levanta arrebosado en su clámide de tristeza, fluyen los recuerdos de las acciones de los seres que pasaron por la tierra compartiendo todo cuanto en ella compone el cáliz de la existencia.

El rumor de la vida llegó como torrente caudaloso invadiendo las silenciosas avenidas. Manos cariñosas remozaron el color de las cruces y sepulcros, y la majestad de la vida levantó su salmo de colores con las ofrendas de flores que nos trae la primavera.

La romería fué incesante, por todos los senderos que conducen a la ciudad del silencio, marchaban silenciosas, como agobiadas por el dolor de los que rompieron por siempre jamás el vínculo de la vida. Fué un Domingo entregado al culto del dolor.

Por el descanso de las almas, el Presbítero de la Parroquia San Matías, don Pedro Campos Menchaca, y Sacerdotes de la Parroquia de San Juan de Lota Bajo, celebraron el oficio de la Santa Misa. La voz de los Ministros del Señor adquirió un tono de profundo misticismo, los deudos arrodillados en la piadosa tierra de paz y de silencio, musitaban oraciones...

(Pasa a la pág. 4)

Crónica de Edo. Blanco Amor

EL MAR: NOCTURNO EN EL ESPEJO

Si; renuncié a las grandes zancadas del avión sobre el paisaje —que es como entrar en un museo de pinturas con gafas negras— y en vista de que iban para allá unos autos llenos de maletas, con el innumerable atuendo de los invitados, me acogí a uno de ellos y me senté con el chófer. Era este hombre romo y silencioso como conviene a los choferes de la gente de calidad, y prometía, a causa de la deformación profesional, una discreción de la mejor clase. Las gentes de los pueblos que íbamos cruzando, debieron suponerme persona de sin igual importancia y cuantía casi astronómica, al verme pasar acompañado y seguido por unas cincuentas maletas, acribilladas de hoteles y poliglotas y de resplandecientes nombres exóticos.

Atardecía cuando llegamos al último cornisón telúrico. El Mar Pacífico estaba allí abajo, como un inmenso pecho azul, cuyo ritmo respiratorio se advertía desde aquella altitud, más lento, más hondo y potente que el de los otros mares que conozco. El momento era mágico y casi me da vergüenza intentar describirlo; pues suele, paradójicamente, ocurrir que los grandes espectáculos de la naturaleza al ser escritos, confinan con la pobre tarjeta postal iluminada. Pero no puedo sustraerme al recuento de aquella grandiosidad que me quedó, como en troquel de luces, acuñada ya para siempre en las retinas; aquel espolvoreo de oro y carmín que llenaba el espacio, ocultos los accidentes de la costa por el contraluz, mientras el sol se laminaba entre mar y cielo, buscando su rendija vespertina, como una eucaristía para dioses: de azul el cáliz, la forma de lumbre y el pallo de nubes como para una Transfiguración.

Yo, que había venido en silencio durante todo el viaje mandé al chófer, perentoriamente que se detuviese. Me bajé del vehículo y, quitándome el sombrero, entoné, a grito herido, en aquellas soledades, un himno de salutación al mar de Balboa y de Gauguin que, probablemente, no fué mucho mejor que los de los ministros plenipotenciarios. Cuando volví al asiento —eso sí, un poco avergonzado— el chófer, que por serlo de gentes de calidad sin duda no estaba acostumbrado a tales transgresiones líricas, me miró con ojos de susto e instintivamente se retiró cuando pudo. Acostumbrado a acarrear gentes apacibles, de moderado verbo y compuesto ademan, aquel desaforamiento y braceo repentinos debieron de haberle llenado de miedo retroactivo. Estoy seguro de que pensó que entre los enseres del suntuoso equipaje, se le había filtrado un demente.

No; yo no sabía que Valparaíso y Viña del Mar se hallasen en tales términos de vecindad. Luego supe eso y muchas otras cosas; por ejemplo su aparente rivalidad, que encubre un secreto y recíproco amor: el porteño ama a su playa y el viñamarino está orgulloso de su puerto. En su origen, rival quiere decir el que vive al otro lado del río; es decir, vecino.

Y lo que no sabía me lo dijo el espejo: Los espejos no siempre dan malas noticias. Diré como ocurrieron las cosas. Estaba yo en mi habitación del Hotel Miramar rumiando la aventura de aquel reluciente vespero, de aquel sofocon de inmenso sol naufragado; emoción de paisaje a la que ni faltó el caudal indispensable de sorpresa que conviene a toda emoción auténtica. La ignorancia geográfica es un factor de primer orden para el goce de tales hallazgos. Mientras me vestía para una ceremonia, el cielo iba pasando por un lento recuento de rojos, amatistas y grises hasta pulir la redondez de la primera estrella, que allí se apareció para dar comienzo a su faena nocturna. De pronto el espejo, donde yo me anudaba el rebelde corbatín de gala —tarea que invalida de antemano y apantalla acerca de que fueses llenándose de alfileres con cabeza de fuego. ¿Qué desazón y qué asombro aquellos puntos titilantes perforando el aire y los vidrios para sumergirse en mi espejo! Bajo mi balcón rugía el mar, con sus pardos lebreles zarpas y yo requería mentalmente su furia para destrozar al que inventó los corbatines de gala y los cuellos de almidón... Pensaba en el tedio de las presentaciones, en el trabajoso contacto con las gentes desconocidas y que no se volverán ya nunca más a ver; trataba de adivinar las frases que estarían vigentes en la sociabilidad del país nuevo y me sobrecogían de anticipado horror las dimensiones temporespaciales que abarcaría aquel cocktail... Yo no quería nada de aquello. Yo quería bajar a la orilla nocturna y hundir mis manos en el mar nuevo, para poseerlo en virginal fruición y va y lavarme a mi mismo de las propias metáforas, exaladas una hora antes desde el alto talud; darnos las manos en silencio, allí en la sombra íntima... ¿Pero qué era aquello? Las luces persistían y se multiplicaban en el espejo. Finalmente el cristal acribillado varioloso de titilación lejana, me hizo salir a la terraza, curvado de ansiedad, como si todo ya fuese un interrogante. Lo que allí se me presentó, la reproducción exacta de aquel momento, forma parte de esos contactos con la realidad transfigurada que han de quedar para siempre mudos, por demasiado perfectos, en la inteligencia del escritor. Tal como decía Mac-Orlan: "Cuando tenemos algo realmente importante que decir, nos vemos obligado a callarlo". Abarcando un gran tramo aéreo de la sombra, se interponía, entre el cielo y yo, medio horizonte encabritado de lucero. Unas cataratas de estrellas, mucho más espesas e insistentes que las que le daban mortecina réplica en la altura, cayendo hasta el mar, desde no se sabía dónde; elevándose en curvas arbitrarias hasta los luceros; rayando el charol de las aguas con la dispersión temblorosa de culebrinas de brillante cinabrio; trazando rutas de ópalos y escalamientos de diamantes en los nocturnos terciopelos; coronando mundos desconocidos con arbitrarias diademas de topacios... ¿Qué quería decir aquella insólita pedrería que para mí guardaba en su estuche mi primera noche de mar chileno?

Llamé al timbre con una insistencia y un temblor de accidentado. Sobrevino la camarera en el umbral, con el susto en los ojos. La tomé de la mano en silencio, exponiéndome a que pensase de mí los mayores desatinos, y la llevé a la terraza.

—¿Qué es aquello?

—¿Aquello qué?

—Allí, aquel montón de luces.

—¡Ah!, exclamó la muchacha —era preciosa— como aflojándose de una incomoda tensión —aunque yo no soy tan fea— y recuperando la calma. Es Valparaíso...

¿Valparaíso? ¿Y cómo, tan cerca?

—Siempre estuvo ahí —añadió con cierta perplejidad.

—¿Y se puede ir allá?

—¡Claaaaro!, afirmó con ese "claro" chileno, que, según quien lo diga, se siente a veces en la médula.

—Ahora mismo?

—Pasan "micros" cada dos minutos...

Me lancé a la calle como un alucinado. Subí a una "micro", sin pensar en que mi atuendo no era de los más apropiados para visitar un puerto nocturno, en aquellas partes en que los puertos dan de sí su mejor expresión. Atrás quedaba el deber, los trabajos forzados de la sociabilidad, el objeto mismo de mi viaje. Ante mi el misterio me hacía sus viejos guiños siempre nuevos, esta vez bajo arcos de arcos de luces... Regresé a las 3 de la madrugada. De todo lo que ocurrió durante esas horas no tengo por qué dar cuenta. No tengo ni debo. Aunque mejor sería decir que no puedo.

Oh, Valparaíso, ya para siempre anudado en la entraña y raíz de mis recuerdos! De los que puedo contar y de los que quisiera contar...

Sábado... Un puerto nocturno sobre un mar ilustre de evasión y de aventura.

¡Que el Señor tenga piedad de mis pecados!

Sastrería

"ORTEGA"

Ofrece Ambos sobre medidas en un gran surtido de Telas para verano, desde $ 3.500.-

GRANDES FACILIDADES DE PAGO

Aníbal Pinto No. 130 - LOTA

(De la pág. 3)

UNA SESION IMPRESIONANTE

Invitados por la señora Isabel de Concha, asistimos en la tarde del Viernes 30 a una sesión que se verificó en el local de la vetusta Escuela N.° 4 de Lota Bajo.

La abnegada educadora presentó a los asistentes un curso de alfabetización que se realiza en jornada nocturna. En la sala comprobamos la asistencia de unos 25 alumnos, todos muy bien presentados y obedientes como niños a la voz amable de su maestra.

En este breve comentario no es posible presentar con nitidez el cuadro que presenciamos ni pretender describir el valor cívico de esta obra. Sencillamente es admirable.

La matrícula registra 48 alumnos, la edad fluctúa entre los 18 y 42 años. Todos rivalizan en deseos de aprender y en el corto tiempo que llevan estudiando han adquirido notoria instrucción.

A la invitación de la señora Isabel de Concha respondió un selecto grupo de vecinos, contándose con la presencia de la señorita Juez, Mayor de Carabineros, Inspector Escolar, señores Técnicos de la Compañía Carbonífera e Industrial de Lota.

Con un acto muy simpático y elocuente del grado de instrucción de los alumnos, que consistió en unas oneces, en donde los educandos recitaron, cantaron himnos escolares y uno dijo un breve discurso poniendo de manifiesto sus agradecimientos por esta obra que favorece a los que están ansiosos de conocimientos, se dió fin a la segunda reunión.

* * *

UNA CHARLA SOBRE ASTRONOMIA

El Centro Cultural "Leon Danhier", patrocinó una charla que se verificó en los altos del edificio de Población, en la tarde del último día del pasado mes.

A la invitación que se hizo circular respondieron sólo un grupó de personas, pero lo hicieron en su totalidad los miembros de la Brigada de Salvamento, organización que pertenece al referido Centro Cultural.

A la hora indicada, el señor Manuel Arévalo, Presidente de la Institución hizo la presentación del señor Víctor del Valle.

Este joven estudioso es egresado de la Escuela de Minas de Antofagasta, graduándose en la especialidad de ese plantel. En la actualidad es dibujante primero en la Sección Planos.

El tema requiere un conocimiento profundo, pero el conferenciante demostró la misma soltura para abordarlo —y esto es sin exageraciones— que tiene un Catedrático en la materia.

Remontando a la Epoca de las Cavernas, nos condujo durante dos horas, a través de esos mundos celestes que penden sobre nuestras cabezas como simples puntitos brillantes, hasta llegar a esta Era Atómica y fué así, como desde la versión en que se decía que el Mundo estaba sujeto por una tortuga o un elefante, llegamos hasta la época nuclear, sin sentir el tiempo, entre anécdotas, citas de grandes acontecimientos, nombres de astrónomos, de astros, planetas y distancias medidas en años-luz.

Debemos en esta oportunidad felicitar calurosamente al Centro "Leon Danhier" por la obra que desarrolla en favor de la cultura de sus hombres, y muy en especial al señor Víctor del Valle, por su amena, instructiva y hermosa demostración de sabiduría hecha sin ostentación ni alardes.

GUIA PROFESIONAL

Dr. Daniel Copaja G.
Enfermedad de Niños
Consulta: de 2 a 4 P. M.
Condell 273 - Teléfono 78.
LOTA

Dr. Rafael Ruiz Fuller
Cirugía General - Cirugía Plástica
Atención al Público: de 14 a 16 horas
LOTA ALTO, (Casi frente al Teatro)

Dr. Alfonso Délano D.
NIÑOS
Consultas de 1 a 3 P. M.
Calle P. Aguirre Cerda 185
L O T A

Dr. Alfonso Molina M.
MEDICO-CIRUJANO
Horas de atención:
de 14 a 16 horas.
Teléfono público N° 28 y Teléfono de la Compañía.
Arturo Prat N° 162 (Frente a la Plaza de Armas.
LOTA BAJO

Dr. Alfonso Ruiz del Río
MEDICO-CIRUJANO
Enfermedades de Señoras
Cirugía General
Consultas de 1 a 3 y de 5 a 7
LLAMADOS A DOMICILIO
Fonos: 175, Compañía - 84, Público
PEDRO AGUIRRE CERDA 243 - LOTA

Dr. Enrique Trabucco S.
Médico Cirujano
Consultas: de 2 a 4 P. M.
Kayos X
P. Aguirre Cerda 170
Fono 86 - LOTA

Luciano Salgado Alegría
A B O G A D O
LOTA - Monsalve N.° 270
Lunes y Miércoles de 15 a 17 horas
CORONEL - Montt N.° 270
Lunes, Miércoles y Viernes EN LA MAÑANA.

Solemnidad adquirieron funerales de Don Víctor Espil Daguerre

Sus restos fueron traídos desde Arica en el "Isidora". Llegaron en la madrugada del 25 del mes pasado.

Ya en número anterior dimos cuenta oportunamente del sensible fallecimiento del caracterizado vecino de Lota, Director y Miembro Honorario del Cuerpo de Bomberos "Matías Cousiño" de la localidad, don Víctor Espil Daguerre, personalidad vinculada a respetables y antiguas familias lotinas.

Su deceso se produjo en el mes de Mayo en la ciudad de Arica, y una atención de la Compañía, a solicitud de los familiares, hizo que sus restos fueran traídos a Lota donde llegaron en el vapor "Isidora", en la madrugada del Domingo 25 del mes pasado.

Al efecto, el Cuerpo de Bomberos local rindió el homenaje muy merecido a ex oficial por sus años de servicios e interés que siempre demostró por la entidad bomberil y así fué cuando supo oficialmente la traída de los restos tomó importantes acuerdos para efectuar sus funerales con los honores correspondientes.

El Domingo indicado encontrábanse en el Muelle Fiscal de Lota Bajo las tres Compañías del Cuerpo, más delegaciones bomberiles de Coronel, Schwager, Tomé y Curanilahue con material de bombas y una numerosa y selecta concurrencia de amigos.

El cortejo se inició cerca de las 11 horas encabezado por el Orfeón de la Cía. Carbonífera, seguido de todos los bomberos y carros, carroza fúnebre y público.

En el cementerio usaron de la palabra a nombre del Cuerpo de Bomberos de Lota, el Secretario General, señor Rolando del Río, el Director del Club de Deportes "Luis A. Acevedo", señor Manuel Valdés y el Cura Párroco de Lota Bajo Revdo. Padre Alfredo Rodríguez, quien al final ofició un responso. Con el toque de silencio y una marcha fúnebre fueron inhumados los restos del que fuera don Víctor Espil Daguerre.

Despidieron el duelo el Director General del Cuerpo de Bomberos "Matías Cousiño" de Lota, el señor Juan Bta. Espil y el señor Alejandro Hartwig.

Matronas que asistieron al 2° Congreso realizado en Concepción visitaron la localidad

Fueron festejadas con un almuerzo de 150 cubiertos por la Administración General de la Compañía

Entre los días 1 al 3 del mes pasado, en la capital penquista se llevó a cabo el Segundo Congreso Nacional de Matronas, al que acudieron delegaciones de diversos puntos del país.

Terminadas sus labores, las profesionales manifestaron deseos de conocer la Compañía Carbonífera de Lota, encontrando todas las facilidades necesarias para cumplir sus deseos.

En el tren de la mañana llegaron a Lota, siendo esperadas por personal de la Empresa que disponían de vehículos para su rápida movilización. Visitaron las poblaciones, Casinos, Piscinas, Teatros, Gimnasio, el Parque de Lota que mereció encendidos elogios, terminando su visita al Hospital de la Compañía, imponiéndose de su importancia.

En el Casino de Empleados, la Empresa les ofreció un almuerzo en el que participaron 150 personas, contándose con la presencia de altos Jefes.

Las atenciones recibidas fueron agradecidas en esta oportunidad por la señorita Elisa Begner, delegada de Temuco. En la tarde del mismo día regresaron al punto de partida.

Las profesionales visitantes durante el almuerzo ofrecido por la Compañía.

HUACHIPATO

A nuestra mesa de redacción ha llegado el primer número de la Revista "Huachipato", editada por la Compañía de Acero del Pacífico, en formato de 20 páginas tamaño "Estadio".

Su nota editorial dice lo siguiente: "Dedicado a todo el personal que labora en la Compañía de Acero del Pacífico, aparece la Revista "Huachipato" con el nombre que es símbolo de la Industria Siderúrgica Chilena.

En sus páginas daremos a conocer aspectos del trabajo y seguridad del mismo, actividades culturales, deportivas y de vida social. Con la ayuda de todo el personal de empleados y obreros, esperamos que esta publicación resulte un fiel exponente de Huachipato, que de a conocer al propio personal y a sus hogares la vida de la principal Industria Chilena del Acero".

El material de su primer número abarca los aspectos del trabajo en la usina, prevención de accidentes, vida social y deportes. Buen material fotográfico completa este número que seguramente habrá sido bien recibido por todo el personal que labora en esa gran industria.

Hacemos votos por una próspera vida y agradecemos la atención del canje.

Primer Congreso Nacional de Dueños de Camiones se efectuará en Santiago

Convocado por el Sindicato General Profesional de Dueños de Camiones de Carga, Santiago, se efectuará durante los días 6, 7 y 8 de Diciembre próximo, en la capital, el Primer Congreso Nacional de Dueños de Camiones, en el que estarán representadas todas las organizaciones de dueños de camiones del país.

Gran interés ha despertado este Congreso en todas las esferas, por tratarse del primer torneo que realizará este numeroso e importante gremio, cuyas actividades son vitales e insustituibles para las actividades productoras de la nación.

Todas las actividades de organización o las informaciones que al respecto deseen los dueños de camiones, pueden hacerla a la sede de la institución organizadora, Huérfanos 1148, Santiago.

La viril virtud del coraje

El coraje es la primera de las locuciencias; es la elocuencia del carácter.—**Lamartine.**

La cobardía es, de todas las malas cosas, la peor; es la muerte de la virilidad.—**Lacordaire.**

El verdadero coraje no consiste en llamar a la muerte, sino en luchar contra el infortunio. **Séneca.**

El perfecto valor consiste en realizar sin testigo lo que uno sería capaz de ejecutar ante todo el mundo.-**La Rochefoucould.**

La vergüenza sigue de cerca a los tímidos.—**Racine.**

La lección que nos da uniformemente el ejercicio del vigor corporal e intelectual es que para él siempre hay un lugar para el mundo.—**Emerson.**

El coraje no se contradice; es una verdad que escapa a la hipocresía.—**Napoleón.**

Zapatería "LA VENUS"

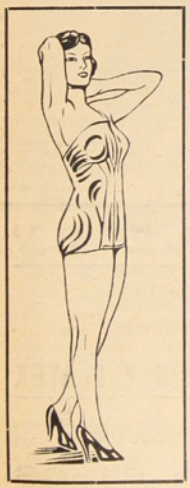

Estamos en el mes de las grandes quemazones de calzado,

Cientos y cientos de miles de Zapatos en todas las calidades y a todos los precios

¡Nuestros precios son los más bajos y los únicos auténticos!

Barrida total de calzado para caballeros, señoras y niños

Visite nuestras vitrinas y encontrará el mejor calzado

"Zapatería LA VENUS"

Pedro Aguirre Cerda 780 . LOTA

Zapatería "IMPERIO"

JULIO LEON - PEDRO AGUIRRE CERDA 736 - LOTA

EL MEJOR CALZADO AL MENOR PRECIO

Tribuna Pedagógica efectuaron Escuelas de Adultos

Habló la señora Dinka de Villarroel sobre "Victor Domingo Silva" y "Pampa Trágica"

El Lunes 19 de Octubre, en el local de la Escuela Superior de Mujeres Nº 8, se llevó a efecto la Tribuna Pedagógica" de las Escuelas Nocturnas de Adultos con asistencia de todo el alumnado y profesorado del departamento, personalidades, público, padres de familia, etc.

En esta oportunidad usó de la tribuna la prestigiosa escritora nacional señora Dinka de Villarroel, la que en forma amena y con exquisito temperamento artístico nos habló de Victor Domingo Silva y "Pampa Trágica", proporcionando interesantísimos perfiles sobre la vida en esas tierras bravías y áridas donde afloran los hombres de temperamento y corazón amplio, que laboran pacientemente la riqueza nacional a fuerza de empuje y sacrificios, crisol que bien podría servir de inspiración a nuestros bardos para producir otra de las joyas literarias que harían de Chile otro de los países "grandes" dentro del concierto de la literatura universal.

Complemento de esta bella charla fué el desarrollo de un bello e interesante acto literario cuyo desarrollo estuvo a cargo de alumnos de las diversas escuelas de la comuna.

Aniversario de la Escuela Industrial de Lota se celebró el 5 del presente mes

El 5 del presente mes cumplió la Escuela Industrial de Lota 12 años de intensa y activa labor docente en beneficio de la juventud de la zona del carbón. A través de estos largos y sacrificados años este plantel educacional ha ido entregando elementos altamente calificados a la industria de la localidad y de la provincia, mientras otros sectores de jóvenes han continuado sus estudios en planteles de continuación, dejando muy grata impresión de la escuela que les entregó sus primeras armas.

DIRECCION DEL ESTABLECIMIENTO.—Timonea los destinos de la Escuela Industrial de Lota el prestigioso maestro señor Florentino 2º Pineda Pineda, quien le ha imprimido rumbos activos y modernos al trabajo docente, consiguiéndose con ello grandes éxitos. Asesora estas actividades el señor Inspector General, don Raúl Henry Ríos, el que junto al señor Fernando Rodríguez y al Jefe de Talleres señor Bernardino Romero Soto, cumplen una tarea destacada y de verdaderos méritos.

ESPECIALIDADES.— Actualmente funcionan cuatro especialidades, a cargo de los profesores señores Julio Parra Chamorro, Heriberto Rojas Yáñez, Hugo Yevenes Peñailillo y Romualdo Riquelme Troncoso. Ellas son: Mecánica, Explotación de Mina, Muebleria y Herreria.

ESCUELA ANEXA DE ADULTOS.—Para atender las aspiraciones y anhelos de muchos obreros se creó la Escuela Anexa de Adultos. Este plantel funciona diariamente, desde las 18 a 21 horas, en las mismas especialidades del día.

EL DEPORTIVO "ARTURO PRAT" AGRADECE RESULTADO BENEFICIO

El Directorio del Deportivo "Arturo Prat", realizó durante los días de festividades Patrias, bailes de beneficio en favor de la caja social de la Institución, para responder a la adquisición de equipo deportivo.

Los bailes dieron buen resultado gracias a las facilidades otorgadas por los señores Mariano Campos M., Jefe del Departamento de Bienestar, Norman Bull S., Sub-Jefe y Carlos Duarte, Jefe de Población, personas a quienes el Directorio y asociados agradecen esta valiosa cooperación.

En fortuito accidente perdió la vida el antiguo operario de la Maestranza Don Celso Victor Sanzana Sanzana

La muerte lo sorprendió a bordo del Vapor "Doña Isidora" de regreso a nuestra localidad.—Fué socio fundador del Centro Obrero de Instrucción.—Sus funerales dieron motivo a popular expresión de pesar por su prematuro fin.—Agradecimientos de sus deudos para la Compañía Carbonífera e Industrial de Lota, compañeros de trabajo e Instituciones

Silenciosa columna de los que fueron sus amigos acompañó los restos de Don Celso Victor Sanzana S., hasta su última morada.

Inauguración de los Tijerales de la Escuela Vocacional

Con asistencia del señor Gobernador del Departamento, don Emilio Muñoz Pedreros; del Alcalde comunal, don Humberto Lourie Oliveira; del señor Inspector Escolar, don Luis Silva Salinas; de la conocida escritora nacional, señora Dinka de Villarroel; de representantes del profesorado y otras personalidades de nuestro mundo social, en significativa ceremonia de estilo se dió por inaugurados los tijerales de la construcción de la Escuela Vocacional Taller Nº 37, el Sábado 10 del mes pasado, en el sitio que queda al lado norte de la Escuela Superior de Mujeres Nº 11, de esta localidad.

ESCUELA: "DINKA DE VILLARROEL"

La directora del establecimiento señorita Elba Contreras Inostroza, en el momento oportuno, invitó a los numerosos comensales que se habían dado cita de honor y pronunciando las sacramentales palabras de rigor descargó una botella de champaña sobre uno de los verticales denominando a la Escuela: "DINKA DE VILLARROEL". El gesto de la señorita Contreras de llamar así a este plantel vocacional y profesional fué muy bien acogido por todos los presentes y muy especialmente por el señor Inspector Escolar, señor Silva Salinas, quien quedó de oficiar a la Dirección General de los Servicios para que esto quede oficialmente reconocido.

Luego después la dirección de este establecimiento invitó a todos los presentes a un rico almuerzo a la chilena.

Profundamente lamentado ha sido el trágico fin del antiguo operario don Celso Victor Sanzana S., (Q. E. P. D.), que perteneció al personal de la Maestranza.

El accidente fortuito que le costó la vida, ocurrió en la noche del 8 del mes pasado a bordo del vapor "Doña Isidora", cuando regresaba de un viaje a San Antonio.

Había empezado a prestar servicios en la Empresa desde muy joven, precisando la fecha diremos que fué el 28 de Noviembre de 1933. Era casado con doña Juana Lidia Contreras, de cuyo matrimonio quedan cuatro

Don Celso Victor Sanzana S. (Q. E. P. D.)

hijos pequeños, siendo el menor de solo 4 meses. A su amparo vive su anciana madre doña Pascuala Sanzana Muñoz. Por su comportamiento y sentido del deber se había hecho acreedor de la confianza de sus Jefes y compañeros de trabajo, que de diversas maneras han exteriorizado su pesar por la irreparable desgracia.

Sus funerales se efectuaron el 12 del mes pasado y sus restos fueron acompañados por gran número de personas, haciéndose representar la Compañía. El Presbítero don Pedro Campos Menchaca, formó en el cortejo y en el cementerio dijo un responso.

Despidieron los restos, representantes del Centro Obrero de la localidad de Concepción, de Empleados y Obreros de la Maestranza, de la Sociedad Minera y otros.

AGRADECIMIENTOS

Sus deudos nos encargan expresar por nuestro intermedio sus más sinceros agradecimien-

(Pasa a la página 7)

CASA "ALBERTO DIAZ B."

PEDRO AGUIRRE CERDA 402, Frente a la Plaza de Armas - LOTA

Avisamos a las dueñas de casa que tenemos el más completo surtido en:

LOZA - ENLOZADOS - CRISTALERIA - CUCHILLERIA - DHIN Y PLATEX

Desde ya puede elegir su regalo para Pascua y empaquetarlo

COMPRE AHORA QUE AHORRARA PESOS

Representante: LUIS RAMOS

Fiestas Primaverales 1953
Concurso "Canto a la Reina"

El Comité de "Fiestas Primaverales de Lota", ha acordado llamar a un concurso de Canto a la Reina, según las siguientes bases:

1º La composición deberá ser en verso. Extensión y forma libre.

2º Podrán participar en este concurso todas las personas que lo deseen, pero el Comité advierte que no se hará cargo de los gastos que ocasione la movilización y estada para recibir el premio, haciéndose también presente que éste tampoco será entregado si el poeta laureado no se presenta a coronar la Reina.

3º Habrá un premio de $ 2,000 y un segundo de $ 1,000.—

4º Los trabajos deberán ser enviados en cuadruplicado, con pseudónimo y en sobre aparte deberá venir puesto en el sobre el pseudónimo y en el interior el nombre y dirección del autor.

5º Los trabajos deberán enviarse al Presidente de las Fiestas Primaverales, casilla Nº 8, Lota Alto.

6º El plazo para recibir los trabajos vence el 30 de Noviembre de 1953.

Comité y Candidata a Reina de las Fiestas Primaverales, agradecen cooperación del público

Lota, 26 de Octubre de 1953.

Señor Director
del Periódico "LA OPINION".
Presente.

Muy señor nuestro:

La Candidata a Reina de Fiestas Primaverales de Lota, señorita "MARIA CARTES C." y el Comité, tienen el agrado de manifestar, por intermedio de "La Opinión" que siempre nos acoge con tan fina atención, los más sinceros agradecimientos a todas las personas que con gestos de altruismo se están desprendiendo de algunos pesos y otros medios para contribuir a acostener esta candidatura en la lucha por el cetro primaveral.

No cabe duda que de continuar así esta colaboración, nuestra candidata alcanzará un importante lugar en los resultados finales y, lo que es más importante todavía, los fondos que se obtengan al final de las Fiestas Primaverales, beneficiarán positivamente a las instituciones que las reciben, marcando ellos el alto espíritu de colaboración social que se encuentra en todos los habitantes de este esforzado centro minero.

Estos agradecimientos son muy en especial a la mayoría de obreros que han concurrido a los bailables en el Casino Obrero, a todos aquellos que se han subscrito con aporte y al Sub-Comité que se formó en la Población Isidora Goyenechea en donde está cristalizando una nueva vida de cooperación social, gracias a la magnífica labor que desarrollan sus tres visitadoras sociales y un entusiasta grupo de habitantes de ella que le colaboran con todo entusiasmo.

El Comité de la señorita MARIA CARTES C., no tiene duda de que seguirá contando con el generoso apoyo de toda la población que comprende el valor de estas obras y deja invitación a nuevos actos bailables con tal objeto.

Agradeciendo la acogida que se sirva dar a la presente, nos es muy grato saludar Atte. a Ud.—J. C. S., Secretario.

La Soc. de SS. MM. Unión Marítima renovó su mesa Directiva

La "Unión Marítima" nació a la vida social el año 1930. Lleva cumplidos 23 años desarrollando la función social para la cual fué creada.

En su seno se reunen más de medio millar de asociados que gozan de los beneficios del socorro mutuo. En su última reunión general se procedió a la renovación de la mesa directiva y directorio honorario, los que han quedado constituídos en la siguiente forma:

DIRECTORIO HONORARIO

Presidente, señor Mariano Campos M.

Vicepresidente, señor Norman Ball S.

Secretario, señor Fernando Fuentes T.

Tesorero, Dr. señor Oscar Espinoza L.

Director, señor Humberto Laurie O.

Directorio activo de la Soc. de SS. MM. "Unión Marítima"

DIRECTORIO ACTIVO

Presidente, señor Marcial Fredes Sáez, (R).

Vicepresidente, señor Abraham Rodríquez T.

Secretario, señor Carlos Cabrera H.

Prosecretario, señor Guillermo Carrillo T.

Tesorero, señor Manuel Aguilar N.

Protesorero, señor Manuel Arévalo A.

1er. Director, señor Melitón Mardones A.

2º Director, señor José Sierra S.

3er. Director, señor José Hernández T.

4º Director, señor Antonio Garrido C.

5º Director, señor Juan Riffo V.

6º Director, señor Perlindo Chávez T.

Revisores de cuentas, señores Florindo Parra M. y Mario Montecinos A.

(De la pág. 6)

tos por todas las acciones, condolencias, presentes florales y erogaciones expontáneas, que recibieran de Jefes, compañeros, relaciones, Instituciones sociales y deportivas, y muy en especial al señor Gerente General de la Empresa, señor Guillermo Videla Lira, por su magnánima determinación de amparar a la familia del desaparecido, proporcionándole los medios para que puedan subsistir sin dificultad, al faltar el jefe del hogar.

El taller de Carrocería erogó la cantidad de $ 365.—; el taller de Mecánica $ 735.—; el taller de Fundición $ 380.—; el de Herrería $ 590.—; Trabajos Varios de la Sección Maestranza $ 496.—; personal de Empleados de la Maestranza $ 3,050.—; tripulación del Vapor "Doña Isidora" $ 2,600.—

Enviaron hermosas coronas: señor Arnoldo Courard, Sindicato de Navegantes, Centro Obrero de Instrucción de Lota y Concepción, Sociedad de Obreros Mineros, Cooperativa de Ahorros de Lota y de los que fueron sus amigos.

DE LOTA BAJO

Con un acto cultural fué despedida la Srta. Carmen Fuenzalida, Visitadora Social

Con motivo de su traslado a la localidad de Chiguayante, la señorita Carmen Fuenzalida, Visitadora Social que supo captarse generales simpatías en el desempeño de sus funciones, fue objeto de una demostración de afecto y reconocimiento de parte de los alumnos del Liceo Coeducacional Nocturno de Lota quienes, en su honor, desarrollaron el siguiente programa cultural-artístico:

1) Ofrecimiento, por el alumno Inspector Manuel Rodríguez.
2) Recitación, por el alumno Cortés.
3) Solo de armónica, por el alumno Molinet.
4) Canto, por la alumna Edith Carrasco.
5) Canto, por el alumno Luis Leiva.
6) Palabras de agradecimiento, por la señorita Fuenzalida.
7) Palabras, por el señor Pedro Vera como Presidente de la UPCH local.
8) Entrega de un obsequio recordatorio, por la alumna Victoria Herrera.

La señorita Fuenzalida, aparte de cumplir sus obligaciones especiales a su cargo, desempeñó la cátedra de Castellano en el mencionado plantel educacional.

La Escuela No. 11 cuenta con un Centro de Cooperadores

Presidente fué elegido el señor Arturo Osses V.

Como resultado de la iniciativa de la Directora de la Escuela Superior de Mujeres Nº 11 de Lota, en uno de los salones del Club Social se llevó a efecto una interesante reunión de caracterizados vecinos y padres de educandos, para dar forma al Centro de Cooperadores de la Escuela, quedando el Directorio constituído de la siguiente manera:

Presidente, señor Arturo Osses Vásquez.
Vicepresidenta, señora Blanca Sáez de Astorga.
Secretaria, señora Sara de Cichero.
Tesorera, señora María Tascón de Hernández.
Directores: Eleuterio 2º Caro T., Rolando Halabi, Francisco López, Julio León, Luis Ramos, Marta Cichero de Fuentes, María de Spoerer y Julio Ramos.

En esta reunión notamos la presencia de autoridades civiles, militares y también altos jefes de la Compañía Carbonífera e Industrial de Lota.

No cabe duda de que la acción que desarrolle el Centro de Cooperación redundará en beneficio para que la tarea de los profesores sea más efectiva.

Activa labor desarrolla el Centro de Padres de la Escuela No. 11

Digna de encomio es el trabajo escolar y extra-escolar que viene cumpliendo el Centro de Padres y Apoderados de la Escuela Pública Nº 11 de esta localidad, lo que demuestra la inquietud e interés por su labor del cuerpo directivo.

Sin extendernos en mayores comentarios damos en forma breve a conocer los trabajos realizados.

BENEFICIOS.—Con éxito se efectuó el 11 de Agosto pasado la tradicional once para reunir fondos que se destinarán a reparaciones del local, para socorro de madres enfermas y sin escasos recursos, etc.

CURSO DE COSTURA.—Dentro del plan general de la Escuela se consultaba el curso de costura que ya está funcionando en la Escuela y al cual asisten 20 madres, dirigidas por la señora Carmela Fredes, quien ha demostrado ser una desinteresada y activa colaboradora de este Centro.

CHARLAS.—Mucho interés han despertado las charlas científicas y culturales dictadas por profesionales de Lota y Santiago, quienes no han escatimado esfuerzos para ampliar el horizonte cultural y científico de padres, apoderados y alumnas.

CENTRO COOPERADOR.—El Jueves 7 del mes pasado se reunió el Centro Cooperador con una distinguida y selecta concurrencia, no habiéndose podido realizar antes dadas las inclemencias del tiempo y del cual informamos en párrafo aparte.

Ecos Sociales de Lota Bajo

MATRIMONIO.—El Sábado 17, en la Parroquia de Lota Bajo, contrajo matrimonio en lo religioso el señor Carlos Almarza Encina con la señorita Nita Muñoz Guzmán.

Fueron padrinos el señor Noliberto Muñoz Guzmán y señora Dominga de Muñoz y el señor René Alvarez Almarza y señora de Alvarez.

Bendijo este matrimonio el Rvdo. Padre don Luis Alfredo Rodríguez.

BAUTIZO.—Ultimamente fué bautizada en la Iglesia de Lota Bajo Lidia Pía, hijita del señor Rolando Arratia y de la señora Lidia Torres de Arratia.

Fueron sus padrinos el señor Julio Moraga y la señora Clarina Rojas de Moraga.

BENDICION DE ARGOLLAS

El día 12 del pasado mes el Revdo. Padre don Alfredo Rodríguez, bendijo el cambio de argollas del señor Juan Chomali Sailsan con la señorita Ruby Acula Leyva, ceremonia realizada en la Parroquia de San Juan de Lota Bajo.

ENLACE

En la Parroquia San José de Lota Bajo, fué bendecido el día 4 de Octubre, el matrimonio del señor Miguel Figueroa Aguilera con la señorita Hilda Maldonado Bustos. Sirvieron de padrinos en la ceremonia religiosa el señor José Flores y señora Ester de Flores. Testigos los señores Juan Guerrero y Omar Soto Aguilar.

PALABRAS QUE NOS GUIAN

Cualquiera que pueda llevar su carga,
por pesada que sea hasta
[la noche.
Cualquiera puede hacer su
[trabajo,
no importa cuán duro sea,
[por un día.

R. L. STEVENSON

Uno de los más alarmantes signos de nuestra vida actual —escribe Dale Carniege— es el gran número de camas ocupadas por los hospitales por sus pacientes que sufren de desórdenes nerviosos y mentales. Una causa principal de ello es que muchas personas se dejan abatir por la aplastante carga de "ayeres" acumulados y medrosos "mañanas".

La respuesta, como Stevenson dice, es limitarnos a vivir el día de hoy. Posiblemente parte del trabajo de hoy, incluya la revisión del pasado o los planes para mañana. Pero no hay excusa para hacerlo con pánico o remordimiento. Lo acertado es ver claramente los hechos y partiendo de allí seguir adelante.

Hoy es el único día que podemos vivir. No lo convierta Ud. en un infierno físico y mental, preocupándose sin objeto por lo futuro o lamentando los errores que cometió ayer.

¿Recuerda Ud. cómo una larga jornada a pie, siempre parece más corta si concentramos la atención, no en la distancia total sino en la que hay de uno a otro punto intermedio del camino? Del mismo modo debemos concretarnos a vivir dentro de los límites del hoy. Inevitablemente seguirán "mañanas" mejores.

CASA "EL DEPORTISTA"

Pedro Aguirre Cerda 416 - LOTA BAJO

Se complace en ofrecer a los deportistas en general de la Zona del Carbón sus insuperables artículos

Gran stock en artículos para los siguientes deportes:

BASKETBALL - BOX - PIMPON - ATLETISMO

ALGUNAS OFERTAS:

Zapatillas de básquetbol nacionales e importadas, de atletismo, etc.
Zoquetes de algodón y lana en todos los colores.
Pantalones de Cotton blanco, azul y negro.
Camisetas para fútbol y básquetbol.
Buzos, gran surtido de tallas y colores.
Bombines de bronce.
Medias de lana y de algodón.

UNICOS AGENTES DE LA FAMOSA PELOTA DE FUTBOL Y BASQUETBOL DE CAMPEONATOS "CRACK"

Visite nuestras Vitrinas y consulte precios

"LICA"

El Reloj de alta calidad y prestigio

ADQUIERALO

DONDE SU AGENTE EXCLUSIVO

RCA Victor

VIVALLO Y ROA

Pedro Aguirre Cerda 476 - LOTA

NOTA NECROLOGICA

El sábado 25 del mes pasado dejó de existir en la capital de Bélgica, su patria, el señor Toussaint Courard Reduté, hermano del señor Arnoldo Courard, Administrador General de la Compañía Carbonífera e Industrial de Lota.

La noticia de su inesperado fallecimiento causó consternación en nuestros círculos, recibiendo la familia del señor Courard la expresión de pesar y condolencias de sus numerosos amigos, como así también del personal de la Empresa, que por espacio de varios años trabaja bajo las órdenes del señor Arnoldo Courard.

El señor Toussaint Courard, como ingeniero ocupó cargos de importancia en grandes Compañías, y fallece a la edad de 52 años.

MISA SOLEMNE

A las 9.30 del martes 3 del presente se verificó en la Parroquia San Matías una Misa Solemne por el descanso eterno del alma del que fuera el señor Toussaint Courard.

El Templo se vió totalmente ocupado por extraordinaria cantidad de personas que vieron al Presbítero don Pedro Campos Menchaca, celebrar el Santo Oficio de la Misa.

En primer término anotamos la presencia de la familia Courard, del señor Guillermo Videla Lira, y altos Jefes de la Industria acompañados de sus esposas.

El Altar se encontraba adornado con hermosas flores del Parque de Lota, profusamente iluminado y las preciosas voces del coro del Templo proporcionaron mayor solemnidad a este acto religioso.

Actividades del Club de Tiro al Blanco No. 63 "Luis Cousiño" de Lota Alto

El Presidente activo señor Hernando Gallardo M., nos habla de sus proyectos. — 250 socios militan en esta patriótica Institución. — Visita del Sr. Hodge.

Accediendo a una gentil invitación del señor Presidente del Club, señor Hernando Gallardo M., el Domingo 25 visitamos el stand de tiro del Club, que dicho sea de paso se encuentra levantado en un paraje de impresionante belleza.

Con el crecimiento de la población de Lota Bajo, hubo necesidad de dar nueva ubicación al Club de Tiro al Blanco "Luis Cousiño", obra ésta que fué encarada por la Compañía Carbonífera e Industrial de Lota.

Sr. Armando Hodge P., Sub-Administrador de la Compañía, acompañado de los Directores del Club de Tiro al Blanco "Luis Cousiño"

Socios del Club "Luis Cousiño", sorprendidos ejercitando puntería, en nuestra visita del Domingo 25

Llegamos antes del medio día. Un sol magnífico realzaba la belleza del paisaje que se ofrece deslumbrante en cualquier ángulo que se contemple. Llegamos al stand de tiro cruzando un pequeño puente y siguiendo por un camino muy bien trazado, trabajo que han realizado los socios de la institución.

A esa hora ya se sienten las continuas detonaciones de los fusiles. Buen número de socios están probando puntería; entretanto conversamos con los señores José Matamala, Vicepresidente; José Miguel González, Secretario; Víctor Leonal C., Prosecretario y don Carlos Uribe, Tesorero.

Próximo al stand se está levantando la casa del cuidador, que en la actualidad ocupa una ranchita ligeramente construida. El señor Gallardo nos habla con mucho entusiasmo de sus proyectos. Con el buen resultado del baile de beneficio se ha dado comienzo a algunas obras, pero el dinero que se necesita para hacer realidad los proyectos es de una suma importante. Nos indica donde se levantará el Casino, donde piensa hacer una especie de pileta, canchas de deportes para atraer a la juventud, una pista de baile para matinées en los días festivos veraniegos, con miras de beneficio para las obras que deberán irse realizando.

Con un plano en la mano nos muestra lo que en un futuro no lejano será el Club de Tiro al Blanco "Luis Cousiño". Al ver los proyectos en el papel cuadriculado, pensamos que se precisan tener mucho entusiasmo y espíritu de sacrificio para poder darle realidad, pero la obra se hará. La Compañía, que nunca escatima su valioso aporte a toda obra de progreso, cultural, social o deportivo, ayudará; la otra parte le corresponde a los socios y autoridades que deben auspiciar obras como esta. Lo principal es que en el Directorio hay hombres animados de los mejores propósitos y encariñados con su institución, a los que siguen una cantidad apreciable de socios que también desean ver bien establecido su querido Club de Tiro al Blanco "Luis Cousiño".

Mientras conversábamos sobre estos proyectos se recibió la visita del señor Armando Hodge P., Sub-Administrador de la Compañía, quien se impuso de los trabajos que se estaban realizando y de los proyectos que se tienen en mano.

Después de probar puntería con un "Mauser", recordando nuestros lejanos días de "milico", regresamos muy agradecidos de las atenciones recibidas de los señores Presidente y Directores.

Ex-Alumnos de Artesanos Navales cumplieron raid ciclista de prueba

Dos de los más jóvenes sólo alcanzaron hasta Coronel. — Breve entrevista con el Presidente del Centro Sr. Víctor Grandón J.

El Domingo 11 del mes pasado arribaron a nuestra localidad, un grupo de jóvenes ciclistas que pertenecen al Centro de Ex-Alumnos de la Escuela de Artesanos Navales de Talcahuano.

Partieron de esa localidad a las 7.50 horas 10 pedaleros aficionados, que por primera vez se atrevían en un raid de largo aliento.

Dos de los más jóvenes sólo alcanzaron a llegar a Coronel siguiendo los restantes a Lota, llegando a las 11.40 sin novedad.

Pasearon por Lota Bajo, y después de dar vueltas por la Plaza de Armas y el centro, subieron a nuestra localidad, para almorzar en los comedores del Casino Obrero.

Aquí pudimos cambiar algunas palabras con el entusiasta Presidente del Centro, señor Víctor Grandón Jofré, quien, con visible entusiasmo nos habló de su institución que cuenta con más de 10 años de existencia y tiene más de 200 asociados que han podido dar forma a Cooperativas de Ahorros y de Consumos, con el consiguiente beneficio para los socios. Se practican los más populares deportes y ahora preparan la rama ciclística, y como una prueba se organizó el raid que se puede decir ha tenido buen éxito, ya que es la primera vez que lo intentan, con la deserción, casi al final del recorrido, de dos de sus más jóvenes aficionados.

Después del almuerzo, visitaron el Parque y otros lugares para tomar a las 3 de la tarde el camino de regreso.

Columna de la Solidaridad

AGRADECIMIENTOS AL Dr. ALFONSO DELANO D.

Don Luis Alberto Utrera Carrasco, maestro herrero de la Maestranza, hace públicos sus agradecimientos al Dr. Alfonso Delano D., por las atenciones que ha dispensado a su hijito Juan Bautista Utrera López, durante su larga hospitalización y haberle hecho obsequio de juguetes con motivo del Día del Hospital, gesto que favoreció a todos los pequeños que se encontraban hospitalizados en esa fecha.

AGRADECIMIENTOS A VECINOS DEL BARRIO CALERO

La señora Rosalinda de Ceballos, solicita la inserción de sus agradecimientos al Comité Católico del Carmen, del Barrio Calero, por su generosa iniciativa al correr una lista de erogación voluntaria encabezada por el Comité Católico, para ayudarla económicamente en el fallecimiento de su hijita.

La erogación alcanzó a la cantidad de $ 545.

AGRADECE ROMERIA EN MEMORIA DE SU INOLVIDABLE ESPOSO

Con motivo de cumplirse el segundo aniversario del fallecimiento del que fuera don José Edmundo Vega (Q. E. P. D.), personales de la Maestranza, Talleres de Mecánica y Soldadura y Sección Lanchas y Remolcadores, efectuaron una romería al Cementerio, honrando la memoria del ex-compañero que supo captarse simpatías y aprecio en su tránsito por la vida.

Su esposa, la señora Rosa Cáceres vda. de Vega, nos solicita insertar sus agradecimientos por este noble gesto del personal nombrado y para las personas que dejaron coronas y presentes florales en su tumba.

Salón de Belleza

"SILVIA"

Tiene el agrado de poner en conocimiento de su clientela que el Salón de Belleza ha sido trasladado a "Los Caleros" (Al lado del Economato No. 2), en donde reanudará su trabajo ofreciendo permanentes con

CALORIA desde $ 60.— y FRIAS desde $ 250.—

Tenga presente la nueva dirección

VINOS y LICORES

De las mejores marcas del país a precios rebajados que no admiten competencias

HAGA SU PEDIDO HOY MISMO

Y será atendido y despachado a su propio domicilio

A comerciantes Precios Especiales

Galvarino 170 - Fono 26 - Casilla 99 - LOTA

Delegación del Personal Taller Eléctrico visitó Usina de Huachipato y Apostadero Naval

50 hombres a cargo de Jefes del Departamento Eléctrico realizaron la provechosa jira.—La Administración General otorgó todas las facilidades para la realización de este cometido.—El personal favorecido quedó gratamente impresionado con las atenciones recibidas, tanto en la Usina elaboradora del fierro, como del Apostadero Naval.—Sin el menor contratiempo regresó la Delegación.

Atendiendo a una solicitud del personal del Taller Eléctrico, manifestada a la Administración General de la Compañía, por intermedio de su Jefe señor Gustavo Morales Merino, una delegación formada por 50 hombres del ramo de electricidad y mecánica, partió en la mañana del Miércoles 7 desde la Estación de Lota, en un coche del ferrocarril, cedido graciosamente por la Empresa.

Los visitantes en la Central Eléctrica de la gran Usina elaboradora de acero

La idea de esta jira era acariciada desde hace algún tiempo; el personal deseaba conocer la elaboración del fierro, y contando con todas las facilidades otorgadas por el Departamento de Bienestar, la jira se hizo extensiva hasta el Apostadero Naval de Talcahuano.

El tren arrastrado por una de las nuevas locomotoras japonesas, llegó a la hora de itinerario. En la Estación de Concepción esperaban dos magníficos micros del Apostadero, en los que tomaron comida colocación todo el personal para seguir rumbo a

HUACHIPATO

En una espléndida llanura próxima a Talcahuano se levanta la potente industria de la Compañía de Acero del Pacífico. Enorme vocanadas de humo blanco se distinguen a la distancia, en diversas y altas chimeneas la febril usina se fuma sus diarios cigarros; hay humo por todas partes.

Los seguros pilotos de las micros nos han dejado sin novedad a las puertas de un enorme edificio de gran longitud. El incesante ruido, toque de pitos y bocinas indica la actividad que pronto vamos a presenciar.

La diligencia empleada por el señor Mariano Campos Menchaca, Jefes del Departamento de Bienestar de la Compañía, facilita el mejor empleo del tiempo.

Los señores Gustavo Morales y Horacio Mora Arancibia, Jefes del personal en jira, dan a conocer los móviles de la visita y son atendidos muy gentilmente por el Ingeniero del Departamento Eléctrico señor Alfonso Silva H.

UN ESPECTACULO SORPRENDENTE

Para quienes conocen sólo de nombre esta importante industria, que es más conocida por sus diez letras: "Huachipato", no se imaginan las proporciones de sus hornos y potente maquinaria. La vista se deslumbra al ver levantar con exactitud pesados bloques de fierro con una temperatura mantenida al rojo. Enormes grúas se mueven a unos 20 metros de altura caminando sobre macizos rieles. Hay un movimiento incesante de cables de acero que nos parece una maraña. No estamos habituados a estos ruidos y a estos movimientos, y el instinto de conservación nos pone la carne de gallina al ver pasar sobre nuestras cabezas esas rechinantes moles. Hay un movimiento continuo por todas partes, un trepidar de engranajes, es la gárgara de fierro de la usina.

EL TRABAJO DE LAMINACION

La vista se mueve en todas direcciones, cada maquinaria es algo nuevo, el rojo del fierro caliente se destaca fileteando con su color sanahoria el inmenso local.

El trabajo de clasificación de la hojalata realizado por un simpático personal femenino, interesó bastante a la gente jóven de la delegación

El bloque de metal de no más de metro y medio de largo y unos 50 centímetros de grosor, con un peso de poco más de 3.000 kilos, es transportado por una serie de polines que lo llevan sin ningun miramiento hasta la primera prensa que lo va estirando en un continuo accionar, por medio de sincronizados brazos de acero, que lo dan vuelta y vuelta hasta que lo vemos estirarse en tal forma, que el metro y medio se ha convertido en una barra redonda de unos veinte metros de largo, el material conserva su temperatura.

El enorme trozo es ahora una dócil lombriz que mas allá, agiles operarios, lo toman con largas tenazas, ejecutan una elegante parabola, luego girando el cuerpo completan casi un circulo para introducir la punta por otra maquinaria que lo sigue alargando, hasta darle el grueso necesario. Sólo un film puede dar una visión exacta de este maravilloso trabajo, en pocas palabras es imposible.

El señor Silva, se detiene y proporciona datos y responde a las preguntas de los visitantes que están ávidos de conocimientos.

Hemos pasado por varias secciones, todas constituyen una novedad para el ojo profano. A los electricistas le interesa la central motriz, a los mecánicos el trabajo de las máquinas, es lógico. Hemos desfilado ante enormes prensas de brutos rodillos de acero, guillotinas que cortan los trozos de fierro como si se tratara de salchichas, cremalleras que entran y salen de macizos pinones.

Damos un salto largo y llegamos a la planta laminadora de planchas delgadas y hojalata. Aquí parece estar en una papelera, las hojas salen brillantes y tersas de los rodillos, los operarios son todos muy ágiles, aquí nadie se duerme, la producción desafia al tiempo, y las rumas simétricas se van formando.

Hemos visto galvanizar las planchas; aquí se ven máquinas que se asemejan a "carrouseles" para niños. En continuo movimiento numejen en soluciones de ácidos las láminas. Entramos a una zona más tranquila, los nervios se aflojan, los pies pisan con mayor seguridad y la vista se recrea bastante.

CLASIFICACION DE LA HOJALATA

Más de dos horas se pasaron sin sentir; ahora estamos al final del recorrido, pero el señor Silva nos hace que todavía hay mucho que ver. En esta sección trabajan un buen número de operarias; su trabajo es la clasificación de las láminas que van pasando por sus diestras y delicadas manos. Aquí todos se interesan por los pormenores y se aproximan a las demas, que al rancho sea de paso, bien parece que hubiesen sido seleccionadas para un concurso de belleza y simpatía. Si al atravesar por entre el fierro candente nos pareció la proximidad del infierno, aquí está la vecindad del Edén. La gente joven está encantada con este trabajo, pero hay que dejar trabajar a las demas, y vamos saliendo.

CERCA DE LOS HORNOS

Subiendo escalas de fierro, llegamos donde están los hornos de donde partió el metal que vimos estirar como un "espaguetti". Se recomienda mucho cuidado y todos se comportan bien.

Salimos al aire libre para ver los altos hornos. Al contemplar la imponencia del artefacto, nos sentimos como insignificantes dipteros. Carritos metalicos, que nos recuerdan el funcionamiento del funicular de Santiago, suben y bajan alimentando de coke el horno que debe vaciar su liquida carga cada 5 horas. Hemos visto bastante, las explicaciones técnicas, a nosotros, hombres de diferente actividad se nos entraron por un oido y salieron por otro. Lo que nos quedó grabado fué que la planta tiene un consumo de 300.000 kilo-watts-hora, proximadamente trabajando todas sus dependencias. La energia la provee la Planta de El Abanico, de la Endesa.

Es ya casi el médio dia. Muy agradecidos de la bondad del Ingeniero señor Silva, nos despedimos. Partimos rumbo a Talcahuano, dejando atrás a esta poderosa industria, donde hombres y máquinas trabajan con ritmo acelerado. El recuerdo del zoo de acero que vimos en sus inmensas dependencias será algo que no se olvidará fácilmente; decimos zoo porque por entre la estructura de acero se mueven culebrones, monstruos raros, como fantásticos dinosaurios, orugas y pequeños vehiculos que pasaban agiles por nuestro lado, llevando y trayendo materiales. La maestria del operario nacional queda confirmada. Las gruas, dragas, prensas de difícil accionar son manejadas desde casetas por hombres que manipulan diversas manillas y palancas.

La delegación despues de visitar las diferentes secciones de la Planta Laminadora de Huachipato

Visitando las dependencias del Apostadero Naval de Talcahuano

ALMUERZO EN TALCAHUANO

Siempre en las veloces micros llegamos a Talcahuano. Un sabroso almuerzo nos espera en el edificio social de la "Uech".

Fue una hora y media de alegria y comentarios por lo que ya se había visto. Se pidió un brindis por la ventura personal de los altos jefes y la prosperidad de la Compañía Carbonifera de Lota, por este gesto que favorece el interes de cuantos deseaban conocer esta otra gran industria chilena.

HACIA EL APOSTADERO NAVAL

A las 14 horas las micros se ponian en movimiento hacia el Apostadero Naval y en breve lapso alcanzamos el objetivo. No hubo dificultades, el ex-Capitán de Corbeta de nuestra Armada, señor Mariano Campos Menchaca había conseguido todas las facilidades del caso.

Para mayor comodidad la delegación se dispregó en tres grupos que a cargo de sub-oficiales recorrieron las diversas dependencias del Apostadero, empezando por la Escuela de Torpedos. Conocimos de cerca y hasta le observamos las entrañas a estos mortiferos aparatos. Se conocieron una variedad de armas que usan las unidades de guerra.

Terminada la visita de la Maestranza y edificio de la Escuela de Torpedistas, se nos llevó por largos muelles hasta la proximidad de nuestras modernas unidades de combate. Ahí estaban las fragatas, los destructores y los antiguos submarinos.

En uno de los diques secos se encontraba el acorazado Almirante Latorre, el imponente buque de guerra que años preteritos fuera uno de los más poderosos. Sostenido por fuertes puntales, sufriendo la nostalgia de los oceanos estaba el "Latorre", el buque insignia, de nuestra Armada, cuyo nombre ha estado prendido con orgullo en el corazon de nuestro pueblo. El tiem-

EN REMOLCADOR HACIA EL "HUASCAR"

Las atenciones recibidas se coronaron con la visita al que fuera el veloz y poderoso blindado peruano "Huáscar". Se nos llevó en un remolcador y desde el abordamos al vetusto monitor que conserva su gallardía. La reliquia es cuidada con esmero, está pintado tal como estuviera en el momento de su cap-

(Pasa a la pág 11)

Participantes en las III Jornadas de Química Chilena, verificadas en la Universidad de Concepción

Fueron huéspedes de la Compañía por breve lapso

El sábado 10 del mes pasado, se dió comienzo a la sesión inaugural de las Terceras Jornadas de Química Chilena, en la Universidad de Concepción.

El domingo 11, invitados por la Compañía, más de 60 participantes en las jornadas, conocieron lo más importante de la localidad.

Los visitantes fueron atendidos por los señores Arnoldo Courard, Administrador General y otros Jefes de la Compañía.

En el Casino de Empleados se les ofreció un almuerzo, continuando el resto de la tarde en sus visitas que terminó con un paseo por el Parque, el que lentamente empieza a recuperar su belleza con el despunte de la primavera.

Don Arnoldo Courard, Administrador General de la Compañía con destacados miembros que asistieron a las III Jornadas de Química Chilena, durante el almuerzo ofrecido por la Empresa

Participantes en las III Jornadas de Química Chilena, que el Domingo 11 de Octubre visitaron Lota, invitados por la Superioridad de la Compañía. En los salones del Casino de Empleados se les ofreció un almuerzo

(De la pág. 10)

tura. Nuestra visita fué el día 7 de Octubre, víspera de un nuevo aniversario de su derrota, después de haber combatido heróicamente contra nuestros blindados.

Hubo un momento de emocionado recogimiento al pasar esa cubierta donde se inmoló la vida del Comandante Prat, Serrano, el Sargento Aldea y varios marineros de nuestra "Esmeralda".

Se recorrieron todas las dependencias, se adquirieron recuerdos que se venden a bordo a beneficio de la conservación de esta reliquia de la guerra del Pacífico.

La tarde caía tibia y lenta, hasta aquí se prolongó la amabilidad de nuestros acompañantes y después de expresar nuestros agradecimientos, saltamos por estribor hacia el muelle.

UN REFRIGERIO Y DE REGRESO

Volvimos al mismo Casino en donde almorzamos; se nos tenía preparado un refrigerio que vino al pelo, ya que el consumo de energías con la prolongada excursión reclamaba un descanso y renovación de fuerzas.

Tres cuartos de hora se fueron sin sentir y ya de nuevo a las micros que nos dejaron en la Estación. Faltaban 10 minutos para la partida del tren, lo que quiere decir que el magnífico día fué aprovechado íntegramente.

AGRADECIMIENTOS A LA EMPRESA

Nuestros compañeros de viaje, nos encargaron que dejáramos constancia de sus sinceros agradecimientos al señor Arnoldo Courard, Administrador General de la Compañía, como también al señor Campos Menchaca, Jefe del Departamento de Bienestar por las facilidades que dieron para cumplir un deseo que se traduce en experiencia y que, junto con proporcionar la alegría de una provechosa excursión, ha permitido a un grupo de lotinos conocer de cerca la importancia de la Cía. de Acero del Pacífico.

Cositas Menudas

MANTEQUILLA ADULTERADA

Atravesamos por una época en que se ha agudizado el ingenio de "ensallistas-químicos", con el fin de suplir la falta de tantos artículos indispensables para la alimentación, que hemos sabido de la multiplicación del aceite de comer, agregándole aceite lubricante, con el consiguiente desorden en los intestinos.

Esto de las adulteraciones es algo tan antiguo como las barbas de los profetas de que nos hablan los libros sagrados, la leche es cosa corriente, basta tener a mano un pilón de agua y san se acabó; al té se le pican "montecitos" de efecto diuréticos, y así por el estilo.

Ahora la prensa metropolitana da cuenta del descubrimiento de adulteración de mantequilla, empleándose materias grasas poco digeribles. Junto con descubrir a estos modernos "alquimistas", a lo mejor bien intencionados en probar que hay abundancia de esta sustancia tan necesaria para barnizar el pan, se ha sabido también que estos caballeros hacían "saludables" experimentos con salchichas y otros embutidos, ensayando la carne de animales domésticos, perros, gatos y quien sabe que otros vichitos más.

Ojos que no ven... corazón que no siente, dice un conocido refrán, pero en este caso el efecto reprrcute en el estómago.

Con razón hace pocos días un amigo mío me decía: Me siento raro, hay veces en que me entran ganas de ladrar y morder a las personas, otras en que miro los tejados con cierta nostalgia, deseando correr detrás de una minina.

Bastante raro hombre —le dije—, debes consultar un psiquiatra, desde luego esto es algo muy anormal.

Dos días después lo encontré, y en tono airado me dijo: Ya sé lo que me ocurre, soy gran consumidor de cecinas y salchichas y he leído en los diarios que éstas llevan buen porcentaje de carne de perro y de gato. ¡Esto es el colmo!, con razón sentía esas manifestaciones, y lo yo alejarse maldiciendo y masculland entorchados y garabatos.

SU MAJESTAD EL PESO

Bien poco es lo que vale, pero mucho lo que representa para la tranquilidad de las dueñas de casa que tienen que defender el presupuesto cotidiano con mano férrea.

Junto con ir desapareciendo su poder adquisitivo, su cuerpo físico también se esta esfumando. El PESO, el insignificante peso de cobre que sale de las selladoras flamante y orondo luciendo su estampa cobriza reluciente queda en pocos días más feo que una cáscara de papas, así, insignificante, descolorido y todo, su presencia es necesaria para el desenvolvimiento del comercio menor. En todas partes se oye el mortificante estribillo: ¿Tiene pesos? ¡No hay sencillo!, si no trae sencillo no le puedo vender.

Ante esta manifiesta ausencia del señor PESO, cabe preguntar; ¿Dónde va a parar? Hacía tiempo raros numismáticos los están coleccionando?, a lo mejor está sucediendo lo que ocurrió con las chauchas de metal niquelado que los constructores las estuvieron usando en grandes cantidades, perforándolas al centro para emplearlas como golillas. Salían mucho más baratas que las golillas de fierro, que se oxidaban más pronto.

Por ahí alguien dice que en las quillas de botes y chalupas hay muchas chauchitas y pesos sirviendo a la noble causa de los pescadores, mientras en los mostradores su ausencia está complicando más la difícil vida que se está llevando.

¿QUIEN REGULA EL PRECIO DE LOS HUEVOS?

A cualquier mortal le agrada servirse un huevito de vez en cuando; la radio dice que las vitaminas vienen dentro de los huevos. Esto lo debe saber el gallo, químico de la fábrica. Bien, el asunto importante de este alimento gallináceo, es que tiene un precio inestable que varía como el clima. Un día lo tenemos a $ 6.— lo más común, al día siguiente aumentado en sesenta centavos más y al subsiguiente, redondeados los $ 7.

Me pregunto: ¿Quién regula el precio de este producto? ¿Es posible que de un día a otro de sus saltos? La fábrica es siempre la misma, el maestro también, el alimento no puede estar jugando al termómetro cada día; entonces: ¿Quién podría explicarme este fenómeno que estamos padeciendo?

La cooperación que prestan las gallinas es bastante apreciable; los huevos que circulan en estos tiempos, son poco más grandes que una nuez.

El producto no requiere pago de propaganda, porque las gallinas se encargan por su cuenta y riesgo con su conocida alharaca, cuando lo sacan al mercado.

R.

NOTAS GRAFICAS

Con una sencilla fiesta social el Club Deportivo "Cristóbal Colón" celebró su 17º aniversario. En esta oportunidad fueron bendecidos los nuevos equipos que vestirán sus deportistas. En la foto superior los padrinos en el bautizo, y en la siguiente, asistentes a la fiesta

Alumnos y alumnas del Instituto Pedagógico de la Universidad de Chile, que el Domingo 11 del mes pasado visitaron nuestra localidad

Sastrería
"ORTEGA"
Le ofrece el traje de Primera Comunión de sobremedida para su niño a un precio que no tiene competencia.
FACILIDADES DE PAGO
Regalará la cinta impresa por cada traje que Ud. ordene confeccionar.
ANIBAL PINTO 130
LOTA BAJO

Movimiento de Fondos de Ahorros de Obreros y Empleados de la Cía. Carb. e Ind. de Lota

Número de imponentes y monto de los descuentos para el Fondo de Ahorro de Empleados y Obreros, correspondiente al mes de SEPTIEMBRE de 1953.

EMPLEADOS	Nº Imp.	VALOR
Sub - Administración	7	$ 1.950.—
Bienestar y Escuelas	7	4.800.—
Hospital Lota	6	2.950.—
Embarque de Carbón	1	200.—
Almacén de Materiales	5	2.850.—
Depto. de Minas	1	2.000.—
Preparación de Carbón	1	1.000.—
Pique Grande Arturo	5	3.750.—
Chiflón Carlos	6	5.100.—
Pique Alberto	5	4.000.—
Pique Carlos Cousiño	3	2.300.—
Ferrocarril Interno	5	2.500.—
Depto. de Electricidad	5	5.200.—
Maestranza	4	1.500.—
Maquinaria	15	12.000.—
	76	$ 52.100.—
OBREROS		
Pique Grande Arturo	112	$ 35.200.—
Chiflón Carlos	120	29.330.—
Pique Alberto	54	12.660.—
Pique Carlos Cousiño	60	19.770.—
Embarque de Carbón	19	6.650.—
Ferrocarril Interno	18	4.800.—
Preparación de Carbón	10	3.100.—
Maestranza	121	33.755.—
Maquinaria	91	40.650.—
Almacén de Materiales	18	4.560.—
Depto. de Electricidad	28	7.250.—
Depto. de Arquitectura	31	9.870.—
Población	36	8.060.—
Hospital Lota	4	500.—
Parque de Lota	6	1.400.—
	728	$ 217.555.—
REFRACTARIOS LOTA - GREEN S. A.		
EMPLEADOS	5	$ 3.300.—
OBREROS	46	14.100.—
	51	$ 17.400.—

SOCIEDAD AGRICOLA Y FORESTAL COLCURA S. A.

Número de imponentes y monto de los descuentos para el Fondo de Ahorro de Empleados y Obreros, correspondiente al mes de SEPTIEMBRE de 1953.

EMPLEADOS	Nº Imp.	VALOR
Bosques	1	$ 400.—
Elaboración de Maderas	1	500.—
OBREROS		
Elaboración de Maderas	3	700.—
	5	$ 1.600.—

Compre su Radio
A
"GUISELA"
(Agencia Cía. de Gas)
CREDITOS
VEALA - PRUEBELA - LLEVELA
Pedro Aguirre Cerda 817 - LOTA

Mareas correspondientes al mes de Noviembre Año 1953, en la Bahía de Lota.

	PLEA		BAJA			PLEA		BAJA	
	Hora	Altura	Hora	Altura		Hora	Altura	Hora	Altura
Día	h. m.	Pies	h. m.	Pies	Día	h. m.	Pies	h. m.	Pies
1	06.58	04.2	00.59	02.1	16	05.59	04.4		
	19.57	03.9	13.44	01.4		19.03	04.2	12.46	01.2
2	07.48	04.2	01.56	01.0	17	07.12	04.4	01.07	01.7
	20.31	04.2	14.17	01.4		19.52	04.7	13.21	01.0
3	08.29	04.1	02.21	01.7	18	07.59	04.4	02.09	01.4
	21.03	04.5	14.47	01.3		20.39	05.2	14.13	00.9
4	09.16	04.1	03.21	01.5	19	08.54	04.4	03.06	01.1
	21.31	04.8	15.14	01.3		21.23	05.6	14.56	00.8
5	09.41	04.0	03.58	01.4	20	09.43	04.3	03.59	00.8
	22.02	05.0	15.41	01.3		22.08	05.9	15.38	00.7
6	10.15	03.9	04.34	01.3	21	10.31	04.1	04.50	00.7
	22.32	05.1	16.09	01.3		22.53	06.0	16.20	00.8
7	10.51	03.8	05.11	01.2	22	11.20	04.0	05.39	00.6
	23.05	05.2	16.37	01.3		23.39	06.0	17.03	00.9
8	11.26	03.6	05.48	01.2	23	12.10	03.8	06.30	00.7
	23.38	05.2	17.05	01.4				17.48	01.1
9	12.06	03.5	06.30	01.2	24	00.26	05.8	07.22	00.9
			17.36	01.5		13.02	03.6	18.33	01.3
10	00.15	05.2	07.15	01.3	25	01.14	05.5	08.16	01.1
	12.48	03.3	18.11	01.7		13.58	03.4	19.23	01.6
11	00.55	05.1	08.05	01.4	26	02.03	05.2	09.11	01.3
	13.40	03.1	18.53	01.8		14.57	03.4	20.21	02.0
12	01.41	05.0	08.59	01.5	27	02.56	04.8	10.08	01.5
	14.39	03.0	19.45	02.0		16.05	03.4	21.31	02.2
13	02.35	04.8	10.01	01.5	28	03.53	04.4	11.04	01.6
	15.52	03.1	20.57	02.2		17.15	03.5	22.54	02.4
14	03.39	04.6	11.01	01.5	29	04.54	04.1	11.56	01.6
	17.05	03.3	22.26	02.2		18.17	03.7		
15	04.50	04.5	11.57	01.4	30	05.58	03.9	00.14	02.4
	18.09	03.7	23.53	02.0		19.09	04.0	12.41	01.6

Nuevo Club de barrio Deportivo Magallanes

El fútbol sigue siendo el deporte favorito de la juventud. Para su práctica sólo basta un pedazo de tierra más o menos plana y seis palos para formar los arcos. La afición empieza en la sufrida pelota de trapo que tiene por forro un viejo calcetín del papá o del abuelo, para continuar más tarde con pelotas reglamentarias.

En nuestra localidad existen una cantidad de clubes de barrios, a éstos viene ahora a sumarse el "Deportivo Magallanes", que se fundó el día 17 de Septiembre, efectuando el entusiasmo que florece en los días patrios.

Esta nueva institución deportiva fué apadrinada por el Deportivo Santos Monsalves, del mismo barrio, quien le guiará con su experiencia.

En la ceremonia del bautizo, actuaron de padrinos el señor Carlos Alarcón y señora Nieves Cisternas de Alarcón. Una sencilla pero alegre fiesta fué la primera manifestación social que reunió a los socios del "Magallanes".

En otra edición daremos a conocer su Directorio y actividades desarrolladas.

Cofre de Pensamientos

Infundid a un hombre la persuasión de que su trabajo es útil a la sociedad y de que, efectuándolo, contribuye en cierta parte, por ínfima que sea, al progreso de la civilización y al acrecentamiento del bienestar, y le veréis desprenderse del automatismo y de la ruina y realizar su labor con el entusiasmo y la satisfacción de quien lleva a cabo conscientemente una obra plausible y beneficiosa.—X

* * *

Muchas frases no tienen su verdadera fuerza de atracción en las ideas que expresan, sino en los pensamientos que sugieren.—X

VIDA SOCIAL

BAUTIZOS

En la Parroquia "San Matías" se han efectuado los siguientes bautizos:

—El de María Angélica Solar Pincheira, hijita del señor Antonio Solar y de la señora Margarita Pincheira.

—El de Flor María Villagrán Cifuentes, hijita del señor Domingo Villagrán y de la señora Elena Cifuentes.

—El de Blanca Reineria Rojas Vega, hijita del señor Rolando Rojas y de la señora Doralisa Vega.

—El de María Luisa Monsalve Carrillo, hijita del señor Eripúlveda Iturra, hijito del señor Víctor Sepúlveda y de la señora María Iturra.

—El de Luis Alberto Gómez Aguilera, hijito del señor Luis Gómez y de la señora Maclovia Aguilera.

—El de Sara Clementina Larenas Troncoso, hijita del señor René Larenas y de la señora Aladina Troncoso.

—El de Róbinson Del Carmen Ortiz Gómez, hijito del señor Alberto Ortiz y de la señora Elsa Gómez.

—El de Héctor Aladino Fernández Vergara, hijito del señor Aladino Fernández Silva y de la señora Edelmira Vergara.

—El de Juan Esteban Vegas Benítez, hijito del señor René Vegas Mella y de la señora Elisa Benítez.

—El de Verónica Patricia Martínez Pincheira, hijita del señor Juan Martínez y de la señora Delfina Pincheira.

—El de José Enrique González Monsalve y de la señora Lucila Carrillo.

—El de Mauricio Eduardo Sepúlveda Monsalve y de la señora Luis Maldonado y de la señora Joa Contreras.

—El de Olga del C. Monsalve Avello, hijita del señor Nieves Monsalve y de la señora Domitila Avello.

—El de Marcelina del C. Monsalve Avello, hijita del señor Nieves Monsalve y de la señora Domitila Avello.

—El de Isabel de las Nieves Jeréz Ortiz, hijita del señor Florentino Jeréz y de la señora Irene Ortiz.

—El de Anselmo del C. Fuente-Alba Escobar, hijito del señor Aladino Fuente-Alba y de la señora Edilia Escobar.

—El de Carlos Francisco Riquelme Oliveira, hijito del señor Belarmino Riquelme y de la señora María Oliveira.

—El de Pedro Manríquez Molina, hijito del señor Pedro Manríquez y de la señora Aida Molina.

—El de Mirto Hernán Manríquez Molina, hijito del señor Pedro Manríquez y de la señora Aida Molina.

Con motivo de cumplir 5 años de edad, la niñita Mónica Luz Molina Z., ofreció un Té a sus amiguitas.

Grupo de niñitos asistentes al Té ofrecido por Robertito Badilla, con motivo de su cumpleaños.

Asistentes al Té ofrecido por la niñita Gladys Bustos Muñoz con motivo de celebrar el día de su cumpleaños.

Con un Té Infantil celebró su cumpleaños la niñita Geaisy Yolanda Riquelme.

Niñitos asistentes al Té ofrecido por Oscar Rivera Araya con motivo de celebrar el día de su cumpleaños.

—El de Jaime Hernán Fuente Alba Rivera, hijito del señor Lorenzo Fuente Alba y de la señora Isabel Rivas.

—El de Dionisio Humberto Vegas Zambrano, hijito del señor Ramón René Vegas y de la señora Graciela Zambrano.

—El de Benito Esteban Valdebenito Carrillo, hijito del señor José Eduardo Valdebenito y de la señora Julia Carrillo.

—El de Sergio Rolando Muñoz Sáez, hijito del señor Samuel Muñoz y de la señora María Carolina Sáez.

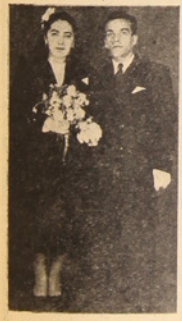

Sr. Juan Fernández Garcés y Srta. Yolanda Muñoz Valencia, cuyo matrimonio fué bendecido en la Parroquia de Lota Bajo.

Asistentes al Té Infantil que ofreció a sus amiguitos la niñita Patricia Leon con motivo de celebrar el día de su cumpleaños.

Asistentes al matrimonio del señor Luis A. Figueroa y señorita Hilda Villarroel, que fué bendecido en la Parroquia "San Matías"

MATRIMONIOS

En la Parroquia "San Matías" se han efectuado los siguientes matrimonios:

—El de Juan Francisco Riquelme Correa con la señorita Tránsito Leal.

. (Pasa a la Página 14)

Niñitos asistentes al Té Infantil ofrecido por Iris Muñoz de Mayo con motivo de su cumpleaños.

—El de Sergio Ismael Rivas Sanhueza, hijito del señor Pedro Rivas Suazo y de la señora Carmen Sanhueza.

—El de Hugo Heriberto Astete Sanzana, hijito del señor Ernesto Astete y de la señora Rupina Sanzana.

—El de Isolina Eglantina Baltazar Rivas, hijita del señor Juan Baltazar y de la señora Marigen Rivas.

—El de Eliecer Omar Garcés Sanhueza, hijito del señor José Garcés y de la señora Raulinda Sanhueza.

—El de Mirma del C. Medina Salazar, hijita del señor Doroteo Medina y de la señora Olga Salazar.

—El de Luis Alberto Chávez Benítez, hijita del señor Jorge Chávez y de la señora Hortensia Benítez.

—El de José Luis Maldonado Contreras, hijito del señor José

Matrimonio del señor Juan San Martín con la Srta. Violeta Flores.

ALBUM INFANTIL

Luis Hernán Sáez J.

Luisa Albertina Fica Cifuentes

Enrique Retamal Barrales

Juan Carlos Gallegos Gutiérrez

Jaime Rodríguez Tapia

Mario Montecinos Carrillo

Juan H. Sandoval Vásquez

(De la pág 13)

—El de Santo Otto Crosolago con la señorita Rosa Helia Vogorez.

—El de Domingo Rosas Saravia con la señorita Fresia Peña Romero.

—El de Benjamín Gallardo Avoles con la señorita Margot Retamal Araneda.

Sobre los libros se ha dicho:

Los libros son un mundo substancial, bueno y puro, en torno del cual, enroscados con la fuerza de la sangre y de la carne, pueden crecer nuestros deleites y nuestra felicidad.

Wordsworth.

* * *

Una casa sin biblioteca es una casa sin dignidad; tiene algo de hostería.—**Edmundo de Amicis.**

* * *

Se puede decir que los libros se hallan dotados de naturaleza inmortal; duran bastante más que todas las producciones humanas.—**Smiles.**

"Ratos perdidos"

Quien supone que no tiene tiempo para ampliar su haber intelectual, a menudo descubre, con asombro, que lo tiene, y que el error estaba en que no era un buen administrador de sus horas. Los que suelen llamarse "ratos perdidos" son los que, aprovechados, producen a veces los mejores frutos.

Sastrería "EL MUNDO"

CUIDA SU PRESENTACION

Confíenos la ejecución de su traje, será la llave de todos sus éxitos

SASTRERIA "EL MUNDO"

CAUPOLICAN 340 - LOTA

Perfetti, Hernández y Cía. Ltda.

CONCESIONARIOS

ECONOMATO LOTA ALTO

"COMO SIEMPRE A SUS ORDENES"

En sus tres departamentos: Almacén Central, Micro y Emergencia - Atendemos con nuestro característico sistema:

PRECIO FIJO - PESO EXACTO Y ENTREGAS A DOMICILIO SIN COSTO PARA NUESTROS NUMEROSOS CLIENTES

ARTICULOS RECIBIDOS PARA EL PRESENTE MES DE NOVBRE.

- Overoles de Tusor para Estudiantes en todas las Tallas
- Overoles para mecánicos con hebilla y cinturón
- Pantalones de mezclilla para hombres
- Camisas escocesas para trabajo
- Termos de 1/2 Litro y Repuestos para idem
- Medias Laban talón oscuro Cobra y Coctail
- Catres de Bronce un gran surtido en Combinados y de Madera
- Somieres, Colchones, etc., con facilidades de pago
- Muebles: Sillas, Aparadores, Roperos y Marquesas de Madera

A LOS SEÑORES CONTRATISTAS Y ENMADERADORES: Ricibimos Serruchos Importados de dientes grandes

Horario de atención: En la mañana de 9 a 12.30
En la tarde de 2.30 a 6 P. M.

Cuentas Corrientes hasta las 5 de la tarde

Dirección:
ESCUELA
"MATIAS COUSIÑO"

"AMANECER"

PAGINA LITERARIA DE LAS ESCUELAS PARTICULARES DE LA COMPAÑIA

EDITORIAL

En el presente mes conmemoramos el primer aniversario de nuestra página literaria "Amanecer".

Un periódico, que a pesar de ser tan chico y de la sencillez de su escritura es una admirable visión del futuro para nuestras Escuelas.

La actividad de sus páginas comprenden: literatura, deportes, nuestra historia, acontecimientos pasados y muchas cosas de interés para la escuela como para el Bienestar Social que siempre vela por la educación y adelanto de sus operarios.

Es este diario infantil, donde cada niño colaborador cumple un deber de satisfacción con sus pequeños trabajos de sencilla naturalidad.

"Amanecer" se empeña en darnos a comprender el camino de la cultura y enseñarnos algo de la naturaleza que nos rodea, y las condiciones que debe tener un niño para ser un buen ciudadano del mañana que deberá dar también calor a un hogar.

Compañeros, esta página contribuye a darnos lecciones de progreso para nuestra educación.

Sigamos adelante y celebremos su primer año de vida, prometiéndonos llevar a lo más alto posible a nuestro querido periódico "Amanecer".

GABRIEL LEIVA
VI - A
Esc. "Matías Cousiño"

LA OPORTUNIDAD

¿Qué es la oportunidad? Es el momento preciso en que podemos hacer alguna cosa, en que podemos adquirir alguna cosa, en que podemos valer en este mundo. La oportunidad es la vida misma.

Nosotras también tenemos oportunidades: días atrás fui a paseo en compañía de otras amiguitas; nos divertimos felices, agradecidas a esa oportunidad que tuvimos y supimos aprovecharla.

Mi amiga Paulina tiene oportunidad de aprender idiomas, Teresa de aprender piano, María de hacer flores, pero, se consideran demasiado jóvenes para eso, o bien por indecisión, la dejan pasar...

¡Acaso en el curso de sus vidas corran los años y esas oportunidades no se les vuelvan a presentar!

Me dicen que la oportunidad viene con la lentitud de un caracol, y si no la aprovechamos se transforma en un veloz conejo y se escapa... Por eso compañeras queridas no debemos olvidar que la oportunidad es como un don del cielo y nosotras tratemos de no dejarla escapar porque es la llave de todo éxito.

ROSA MELLADO A.
III Año
Esc. "I. Cousiño"

La amistad

La amistad es como el despuntar del alba: los pajarillos cantan alegres al ver la luz del nuevo día, el humo sale danzando por las chimeneas.

La amistad es frágil como el cristal, como las hojas de los árboles en los días de Otoño, porque la envidia existe en todas partes. Cuando es posible destruir, destruye los cariños y el lazo que los une. Pero no huyamos de los que quieren destruir la amistad. Acerquémonos a ellos y enseñémosles que no les tenemos rencor.

¡Oh! tú, bella amistad
que alumbras como el sol,
con tu bella voz cantad
un himno al corazón.

LEONARDO R. VILLARROEL I.
IV Año Prep.
Esc. "T. Matthews"

Galletas de Quáker

Ingredientes:

2 tazas de quaker.
2 tazas de harina.
½ taza de manteca.
1 taza de pasas.
1 taza de nueces.
1 taza de azúcar.
1 cucharadita de canela molida.
2 huevos.
1 pizca de sal.

Preparación:

Se bate la manteca con el azúcar y huevos. Los demás ingredientes se van agregando alternados. Si la masa queda seca se le pone un poco de agua hirviendo.

En una lata engrasada se van colocando montoncitos de este batido.

Se colocan en horno de temperatura moderada.

(Estas galletas son alimenticias y nutritivas especiales para niños y se pueden guardar en latas).

ECILDA GONZALEZ
IV Año
Esc. "I. Cousiño"

CANCION DEL NIÑO MARINO

Madre, ya tengo mi barco
y tengo tripulación:
velero de cuatro palos,
marineros de cartón.

Mañana por la mañana,
cuando se levante el sol
me iré, mandando en mi barco
mi brava tripulación.

Iré mañana hacia el mar
y tú me dirás adiós.

Prepara, madre, mi gorra,
mi gorra de capitán!
Que la blusa marinera
la abandoné junto al mar.

¡Ah, mi niño, no te vayas,
tan pequeñito, hasta el mar!
Mira que es triste la noche
sobre tanta soledad.

—¿Y quién velará tu sueño?
—Las estrellas velarán.
—Y quién cantará en tu lecho?
—Las sirenas cantarán

—¡Ay, mi niño, no te vayas,
tan pequeñito hasta el mar!
—Madre, ¡Si tengo mi barco
y tengo tripulación!
Velero de cuatro palos,
marineros de cartón.

Prepara pronto mi gorra.
¡Mi gorra de capitán!
Que la blusa marinera
la abandoné junto al mar.

RICARDO E. POSE.

Mi Cumpleaños

La fecha en que celebro mi cumpleaños es el día en el cual experimento una de las más grandes alegrías del año.

Yo rezo a Dios y a la Virgen María para darles gracias por haberme permitido vivir un año más y para completar esta alegría me uno a mis padres que también se sienten felices.

Ellos, para hacerme más agradable este día, me preparan unas once e invitan a mis amiguitas y amiguitas, y lo paso alegremente junto a ellos.

¡Qué breves encuentro las horas del día de mi cumpleaños!

ABDON ROGEL CHAVEZ
IV Prep.
Esc. "T. Matthews"

LA MAESTRA

La maestra es la que nos hace dar los primeros pasos hacia la sabiduría, porque cuando llegamos a la Escuela no sabíamos leer y el que no sabe leer se iguala a un niño que no sabe andar. La maestra es nuestra segunda madre porque nos enseña muchas cosas interesantes y primordiales para nuestro futuro.

La maestra es la antorcha en la obscuridad de nuestras almas porque nos indica como debemos conducirnos con nuestros compañeros; como debemos respetar a nuestros padres, porque aquél que no sabe respetar a sus padres es una persona que necesita de un buen maestro que le guíe con sus consejos.

En una palabra, nosotros debemos respetar y querer a nuestra maestra y oír sus consejos con mucha atención para llegar a ser grandes personas en el futuro.

VIANNEY ZAPATA S.
III Prep.
Esc. "T. Matthews"

Carta de agradecimientos al Sr. Guillermo Videla Lira

Lota Alto, 24 de Octubre de 1953.

Señor
Guillermo Videla Lira,
Gerente General de la
Cía. Carb. e Ind. de Lota.
Presente.

Distinguido señor:

Le escribo para darle en nombre de mi mamá, abuelita y hermanos, mis más cariñosos agradecimientos por su noble gesto de ayudar a mi familia, al quedar sin el sostén de mi querido e inolvidable papacito que perdió la vida en el accidente que sufrió el 8 del mes pasado.

Doy también mis agradecimientos al señor Arnoldo Courard y los señores jefes superiores, empleados y obreros, por todo cuanto hicieron para aliviar el dolor de esta desgracia que nos deja huerfanos de padre.

Señor Videla Lira, que Dios colme de bendiciones su hogar por todos los actos generosos en favor de los humildes.

Le saluda muy atentamente.

JUANA LIDIA SANZANA C.
Alumna del 1º Año
Escuela "Santa Filomena"

A LA ESCUELA "ARTURO COUSIÑO"

En un alto picacho, en Lota Alto,
bajo un cielo cuajado de estrellas
al arrullo incesante del bosque
luminosa y sonriente se yergues.

¡Si supieras lo hermosa que luces
esta noche de luna plateada!
¡Si parecés barquita encantada
que acarician las brisas del mar!

También mi alma desierta y callada
te acaricia implorando tu abrigo,
pues mi ser, a tu sombra se siente
como un hijo al calor de su hogar.

En ti encuentro la dicha perdida,
el placer que no trae zozobras,
en tus aulas palpita la vida,
eres par, eres luz y canción.

V. C.

ACTIVIDADES ESCOLARES

Primer Premio de la Provincia

Osvaldo Paz Retamal, que obtuvo un segundo y honroso premio en el Concurso Provincial de Dibujo Infantil

En solemne reunión, en la Escuela de Bellas Artes de la ciudad de Concepción, se hizo entrega de los premios para el "Concurso Provincial de Dibujo Infantil".

Correspondió el primer premio de la provincia para segundo grado privatario al alumno de la Escuela "Matías Cousiño", Osvaldo Paz Retamal del 3er. Año A, quien recibió su estímulo de manos de la señora arquitecta doña Luz Sobrino, directora del plantel auspiciador del concurso.

REPORTER Z.

FRUTAS

Por NINO

La naranja, hermosa linterna veneciana de las noches orientales.

La uva, el vendedor de globos de los gorriones.

La manzana, una provinciana mal arregiada.

El limón, un apresurado.

La piña, un tronco de palmera para los lilliputienses.

El higo, el manedero de una cocinera.

El membrillo, el paniente pobre de la pera.

A O'HIGGINS

Don Bernardo O'Higgins es uno de los más victoriosos padres de la Patria, porque en tiempos de lucha el, como un gran soldado, juró defender con gran amor hasta la muerte; el dió toda su vida por nuestra patria, diciendo lucharé con valentía, orgullo, para gana: nuestra independencia.

Peleó en varias batallas, en todas ellas ganaba este famoso soldado.

Pero en cambio en una fue atacado por los enemigos, pero no se rindió, levantó bandera negra queriendo decir, preferimos morir luchando, pero jamás rendirnos.

Y es así, con honor y valentía, como este gran soldado dedicó su vida por la independencia de su patria.

LUZ AURORA FLORES F.
II Año
Esc. "Arturo Cousiño"

ERRORES COMUNES

por CHACHO

Algunos dicen o escriben	Debemos decir o escribir
pereopiano	pianoforte
bacalado	bacalao
bife	bistec
comisaria	comisaría
cortopluma	cortaplumas
dentrifico	dentífrico
desternillarse	desternillarse
diferiencia	diferencia
aligir	elegir
Grabiel	Gabriel
golver	volver
nadien	nadie
pantomina	pantomima
paragua	paraguas
párroco	párroco
penicula	película
piedrada	pedrada
pograma	programa
polvadera	polvareda
refalar	resbalar
rompezar	romperse

Lo que debo hacer toda niña buena

Para ser fuerte y sana. He de masticar lento:
Y por la nariz solo, Dare paso al aliento:
Echaré atrás los hombros, Recto cabeza y pecho:
Y abriré las ventanas, Mientras duerma en mi lecho:
Toda he de enjobonarme, Lavarme enteramente;
Luego trotarme tanto, Que la piel sienta ardiente:
No debo estar ociosa, Ni vagar aburrida:
No intentar distraerme, Con gritar y hacer ruido:
Jugar con mis amigas, Será lo más discreto:
Leer amenos libros, No hojearlos inquieta:
Comenzar una cosa, Con idea segura:
Saber que todo juego, Cansa si mucho dura:
Amar las cosas bellas, Obrar graciosamente:
Robustecer mis miembros, Y enriquecer la mente:
Y cuando dulce venga, La noche solitaria...:
Con fe, y no con los labios, Rectar mi plegaria.

PATRICIA DIAZ G.
IV Año Esc. "I. Cousiño"

1.º DE NOVIEMBRE

Por la ruta sin retorno que conduce al infinito se matcharon tantos seres queridos dejandonos adherido al corazón una herida, sutil como un pétalo de carmín.

En esta fecha reviven los recuerdos, y esa pequeña herida cobra dolor, justamente cuando la primavera entona su salmo de vida.

Por ese sendero silencioso se fueron nuestros amigos, nuestros condicipulos, nuestros queridos padres.

Fresca están aún las rosas que cubrieron los sepulcros de esos niños que perdieron la vida en las nieves del Volcán, y más frescas las de esos otros niños que se trago el mar de Talcahuano.

¡Paz en sus blancas tumbas!

J. H. G.
6º Año Esc. "Matías Cousiño"

DEPORTES

La segunda reunión del Zonal de Box fué pródiga en emociones y coraje

Si la primera reunión fué escasa de méritos, por razones que comentamos en edición pasada, la verificada el sábado 3 del mes pasado llenó con creces el interés del público que ocupó totalmente las tribunas del Gimnasio de la Compañía. En esta velada actuaron representantes de Concepción, Tomé, Schwager y Lota, rivalizando los aficionados en coraje, y muchos demostrando positivos conocimientos del arte de la defensa propia.

El "respetable" quedó satisfecho de la actuación de los boxeadores, no así de algunos de los miembros del jurado que con sus yerros favorecieron a los que menos méritos consiguieron a lo largo de los tres rounds de pelea.

Damos a continuación el resultado de los encuentros:

1a. pelea.—Categoría Mosca. Eduardo Huenún (T) vs. Nemorino Escalona (Schw.). El aperitivo resultó de poco sabor, ya que ambos contendores carecieron de espíritu combativo. Huenún demostró mayor empeño lo que le valió el triunfo por puntos.

2a. pelea.—Categoría Mosca. Juan Sepúlveda (C) vs. Erasmo Leal (L). Esta si que fué pelea. Leal entró a pelear de frentón, provocando rudos cambios de golpes con la pretensión de liquidar pronto el compromiso. Su contender le salió duro y fiero devolviendo correctamente, golpe por golpe. Sin embargo, hubo de ceder terreno ante las fogosas acometidas del lotino que hizo suya la pelea por puntos.

3a. pelea.—Categoría Gallo. — Raúl Navarrete (Schw.) vs. Rafael Guerra (C). Pelea con muchas fintas y juego de piernas y sólo a ratos peleada como le agrada al público, es decir golpe a golpe. El round final acreditó la valentía de ambos que se prodigaron hasta el sonido del gong. El jurado dió el triunfo a Guerra por puntos.

1a. pelea.—Categoría Pluma. Heriberto Cancino (T) vs. Miguel Gálvez (L). Gálvez lució bien y luchó admirablemente, pero el tomecino impuso su vasta experiencia boxística. Ganó bien Cancino.

5a. pelea.—Categoría Pluma. Juan Parra (C) vs. José Mendoza (L). Buen combate. Consiguió Parra un triunfo apurado gracias a su mejor expedición.

6a. pelea.—Categoría Liviano. Juan Jiménez (C) vs. Reinaldo Ojeda (L). Totalmente deslució fué este combate, obteniendo, empero, Ojeda mayores atributos, por lo cual el triunfo fué justo.

7a. pelea.—Categoría Liviano. Servando Sáez (T) vs. Manuel Sepúlveda (L). La faena cumplida por estos dos púgiles fué pobrísima, logrando el textil mayores merecimientos, sin embargo el jurado dió por ganador a Sepúlveda. Creemos que el jurado incurrió en un error al dar el triunfo a Sepúlveda.

8a. pelea.—Categoría Medio Mediano.—Juan Gallegos (T) vs. Manuel Carrasco (Schw.). Buena pelea; tres asaltos duramente disputados. Ganó Carrasco.

9a. pelea.—Categoría Medio Pesado.—Sebastián Pérez (Sch.) vs. Adrián Prieto (C). Bonito combate. Lucharon denodadamente, imponiendo Prieto sus mejores condiciones físicas y técnicas, lo que le valió la victoria.

BREVES PALABRAS

Las reuniones estuvieron presididas por el buen criterio y es así como los púgiles cumplieron admirablemente sus compromisos, lo que el público ratificó con sus aplausos. Debe, sin embargo, tenerse más cuidado en la selección de los jueces y árbitros para evitar ulteriores situaciones molestas.

Vijaro.

Parra, Espinoza y Moreira, los mejores hombres de la tercera fecha del Certamen Provincial de Box

Un público nervioso y alegre, que ocupaba totalmente todas las aposentadurías del Gimnasio de la Compañía Carbonífera e Industrial de Lota, presenció la tercera reunión del certamen provincial de box en que destacaron nitidamente Moreira, Parra y Espinoza, exhibiendo calidad, agresividad y emoción, armas éstas que el "respetable" premió con sus mejores aplausos. La representación minera estuvo "ausente" en los honores de la jornada, ya que no logró más que una pálida victoria en manos de Manuel Sepúlveda, que actuó de acuerdo con sus merecimientos.

Con todo, el público salió bien impresionado de esta velada, tanto, de la conducta observada por los púgiles como por la actuación de los jueces.

En seguida un resumen de las peleas:

1a. pelea.—Categoría Gallo.—Erasmo Leal (L) vs. Conrado Moreira (T). Con más cancha y demostrando aplomo y lo que es mejor aún, exhibiendo esas grandes condiciones que lo hacen uno de los púgiles más cotizados, Moreira apabulló prácticamente a Leal, venciéndolo por K. O. al primer round, esto es: 2' 30".

2a. pelea.—Categoría Pluma. Fernando Sanhueza (C) vs. Pedro Muñoz (T). Protagonizaron un combate mediocre desprovisto totalmente de emoción, ganó Sanhueza por puntos.

3a. pelea.—Categoría Pluma. Juan Parra (C) vs. Heriberto Cancino (T). Estos mozos exhibieron estilo, pegada y conjugaron el mejor asalto de la noche. Por sus mejores merecimientos triunfó el penquista.

4a. pelea.—Categoría Liviano. Pedro Arias (Schw.) vs. Fernando Espinoza (T). El buen estilista penquista fué con ganchos al mentón ablandando poco a poco a Arias, hasta que logró derrotarlo al segundo round por K. O.

5a. pelea.—Categoría Medio Mediano Ligero.—Vicente García (C) vs. Reinaldo Ojeda (L) Nada pudo Ojeda hacer ante la mejor expedición de García, por lo cual hubo de ceder. Ganó muy bien García y fácil.

6a. pelea.—Categoría Medio Mediano Ligero.—Máximo Troncoso (C) vs. Manuel Sepúlveda (L). Muy difícil pelea, pero abierta y de frentón, logrando Sepúlveda mejores impactos, por lo cual su victoria fué muy aplaudida.

7a. pelea.—Categoría Medio Mediano Ligero.—Hugo Ochoa (C) vs. Héctor Machimán (Schw) Gran pelea. Lucharon los tres round de frentón. Ganó Ochoa dudosamente.

Vijaro.

El Sábado 17 finalizó el Campeonato de Box Provincial

El público no encontró la emoción que esperaba experimentar con los encuentros finales.—Breves comentarios de la jornada.

Aún, cuando en líneas generales, los encuentros programados para la última reunión del certamen provincial de box, no tuvieron el colorido y la emoción que el público esperaba, no se puede desconocer que hubieron encuentros que salvaron el programa, dejando satisfecho al público que paga por ver un buen espectáculo.

Un lleno total se registró en la noche de nuestro comentario. El amplio gimnasio de la Compañía ofrecía magnífico golpe de vista. La recaudación pasó de los cálculos más optimistas, confirmando el precedente de que Lota Alto, es una de las mejores plazas para obtener buenos resultados financieros presentando buenos espectáculos.

Carlos Villagrán, defensor de los colores lotinos, ofreció una recia pelea frente a Hugo Ochoa, que resistió sin arriesgarse el fuerte castigo que le propinó el local, quien decayó al final entrando a dominar en forma manifiesta Ochoa, el que fué perjudicado por un fallo adverso.

COMENTARIO DE LAS PELEAS

1a. pelea.—Categoría Mosca. Eduardo Huenún (T) vs. Juan Palma, (L). Desde el sonido del gong, ambos se lanzan al centro del ring buscando de inmediato la pelea recia, con el consiguiente regocijo del "respetable". El encuentro no llegó a su fin debido a que en lo recio de los cuerpo a cuerpo, Palma resultó con un corte en la ceja izquierda. Examinado por el médico, hubo de abandonar la lucha reteniendo el visitante el título de la categoría mosca.

2a. pelea.—Categoría Gallo.—Conrado Moreira (T) vs. Rafael Guerra (C). Esta pelea que era esperada con bastante interés, conocida la capacidad del tomecino, defraudó todas las espectativas.

El encuentro no merece comentario especial. Moreira no sacó a relucir sus reconocidas condiciones de púgil valiente y científico, y el contendor actuó descontrolado y temeroso. El jurado dió el triunfo a Moreira por puntos.

3a. pelea.—Categoría Medio Mediano.—Benedicto Suazo (L) vs. Héctor Machimán (Schw.). El indiecito había demostrado grandes condiciones a través de toda la campaña por el certamen y se perfilaba como imbatible, pero Suazo terminó con estas presunciones rápidamente al vencerlo por las vías del sueño.

4a. pelea.—Categoría Mediano Ligero.—Carlos Villagrán (L) vs. Hugo Ochoa (C). Cambiaron violentos golpes y conjugaron una acción sobresaliente que el público recibió con sus mejores aplausos. Obtuvo Villagrán un triunfo que, a nuestro juicio, no se justifica.

PRELIMINARES.—Poco antes de iniciarse las peleas de fondo hubo tres combates cu-

(Pasa a la pág. 17)

Aficionados boxeriles que compitieron en la 3a reunión del Campeonato Zonal, que fué una de las más interesantes.

Señor Viajero...

CUSTODIA DE EQUIPAJE

MATTA 370, Frente a la Estación de los FF. CC.

Atiende a toda hora

ABRAHAM CARTES F.

MATTA 370, Frente a la Estación de los FF. CC. — LOTA

Sastrería "REAL"

ANIBAL PINTO 185 - LOTA

LA MEJOR CONFECCION DE MEDIDA

Telas Nacionales e Importadas a los más bajos precios

REINALDO SUAZO TORRES

SASTRE

Miguel Gálvez M., del "Nacional B. C." es una promesa del Pugilismo Aficionado

Milita en la división de los peso pluma.—Ha ganado 18 peleas y perdido solamente 2.

Nos fué presentado por el entrenador de la Asociación de Box de Lota, don Carlos Uzabeaga. Tiene 20 años, nacido en esta hermosa tierra lotina, se inició en el "Nacional B. C." de la localidad.

Los primeros conocimientos en el arte de la defensa propia los tomó del entrenador señor Manuel Flores. Sintiendo afición por este rudo deporte, ha llevado una vida sobria, concediendo gran importancia al entrenamiento.

Ha calzado los guantes para sostener 18 encuentros oficiales, habiendo sido derrotado dos veces, una vez por puntos y la otra por K. O.

Esta derrota por la vía del sueño, se debió más que nada al exceso de confianza en sí mismo,

Miguel Gálvez M., con el entrenador de la Asociación, señor Carlos Uzabeaga

lo que le ha servido de advertencia para darse cuenta que dentro del cuadrilátero no hay contrincante pequeño, pues de donde menos se piensa, sale un recto y todo está perdido.

Actualmente está entrenando bajo la experimentada dirección de Uzabeaga, quien nos dice que tiene confianza en su pupilo, que reune buenas condiciones y estima que puede resultar un valor efectivo dentro de su categoría pero aún tiene bastante que aprender.

Nosotros lo vimos en la segunda reunión de box frente al tocinero Heriberto Cancino. Realizó una magnífica pelea, pero se impuso la experiencia de su rival, quien lo venció por puntos.

(De la pág. 16)

yos resultados generales damos a conocer:

Carlos Navarrete (Schw) vs. Jorge Plaza (L). Ganó brillantemente el púgil del vecino puerto.

Máximo Troncoso (C) vs. Osvaldo Ojeda (L). Triunfó Troncoso ampliamente.

Servando Sáez (T) vs. José Ruiz (L). Ganó Sáez.

El mejor resultado para sus negocios está en la buena propaganda. Avise en nuestras páginas y el buen éxito no se hará esperar.

El Clásico de Fútbol Lota - Schwager atrajo gran cantidad de espectadores.— Venció nuestra selección por 2 goles a 0

Ante una buena concurrencia que pagó $ 54.900 por concepto de taquilla, se jugó el Domingo 11, en el Estadio de la Compañía Carbonífera e Industrial de Lota, el clásico del carbón, luciendo nuestra representación una bella victoria por dos tantos contra cero.

SINTESIS DEL MATCH. — El match, en líneas generales, fué malo y sólo en parte respondió a las espectativas cifradas en él por la hinchada que, repetimos, se dió cita en gran número para presenciar un espectáculo mediocre, ya que las defensas madrugaron en todo momento a las ofensivas jugando a media cancha, circunstancia que restó brillo y emoción al evento de nuestra referencia. Sin embargo, Lota, dentro de este triste predicamento, logró hacer cosas mejores y producto de este accionar fueron los dos goles que consiguió; primeramente se hizo presente en el marcador Leal que con tiro potente y esquinado batió lindamente a Vergara y, luego, como un presente, Bustos batió a su propia valla, finalizando el partido con la cuenta ya mencionada.

EQUIPOS.—Lota: Fernández; España, Cartes y S. Arévalo; Olate y Manuel Arévalo; Medel, Leal, Uriksen, Villarroel y Jara.

Schwager: Vergara; Alarcon, Lopez y Bustos; Astorga y Suazo; Morales, Rodriguez, Espinoza, Vergara y Faundez.

PRESENTACION DE LA ESCUELA ISIDORA.—Poco antes de iniciarse el match de fondo las alumnas de la Escuela "Isidora Cousiño", presentaron una Danza Española, que fué muy aplaudida. Esta presentación estuvo a cargo de la profesora señorita Elsa Benitez.

PRESENTACION DE LA Srta. NINETTE PARRA.—Poco antes de iniciarse el segundo tiempo de este evento, hizo una brillantísima presentación la señorita Ninette Parra, candidata a Reina de las Fiestas de la Primavera de 1953, la que en auto y acompañada de numerosas partidarias recorrió la pista de ceniza, siendo larga y estruendosamente aplaudida.

Vijaro.

La Selección Lotina superando su actuación anterior terminó en empate su cotejo con la de Huachipato

El team local hizo méritos para adjudicarse el partido, pero no se pudo salir del 0 a 0, pese a todo el empeño

Un magnífico día primaveral favoreció el espectáculo futbolístico realizado el domingo 18 del mes pasado. La recaudación de $ 52.025.— indica la buena asistencia de espectadores.

Arbitro del encuentro fué el señor Hugo Rojas, que tuvo un desempeño discreto. Por "Huachipato" jugaron: Valenzuela; Fuentes, Cruzat y Grandon; Cienfuegos y Murgas; Valenzuela, Berthel, Seguel, Vidal y Villegas. Por los colores de Lota: Fernández; Rojas, Cartes y Arévalo; España y M. Arévalo; M. Fernández, Leal, Uriksen, Villarroel y Jara.

En preliminar se jugó por el Campeonato Amateur, entre los Seleccionados de Lota vs. Arauco, partido que terminó a dos goles por lado, pese al mejor juego desarrollado por los locales. Con este resultado, la Selección Amateur lotina quedó finalista de zona para el torneo nacional de esta categoría.

El match de fondo fué disputado con gran despliegue de actividad por ambos bandos, debiendo soportar la espigada defensa de los visitantes un duro asedio de los locales, que por tres veces tuvieron la pelota casi dentro de la valla rival. En el primer tiempo, el arbitro anuló un gol muy bien trabajado. El señor Rojas acusó indecisión y sólo cuando la pelota estuvo anidada en las redes empezó a tocar el pito y accionar indicando la nulidad.

La segunda etapa fué decididamente favorable a los colores locales, y debido al factor suerte el once de Huachipato, se salvó de una derrota que se hacía inminente. Un corner servido por Leal lo recibió de cabeza Uriksen, el que pasó rosando el travesaño. Al final arreció el ataque del quintito ofensivo, pasando el meta Valenzuela por momentos angustiosos.

Sin abrirse la cuenta terminó el partido, habiendo acusado el once local una superación de juego en conjunto.

Los visitantes vinieron con su banda de músicos la que amenizó el bonito espectáculo deportivo.

FESTIVAL DE BASKET-BALL

El Deportivo Escuela "Matías Cousiño" organizó un Festival de Basket-ball los días 31 de Octubre y 1º de Noviembre en el Gimnasio de la Empresa. Actuó la Escuela Normal de Chillán en femenino y masculino. Fué nuestro mineral lo hicieron el "Deportivo Empleados" y Magisterio disputándose hermosos trofeos donados por la Sociedad Cooperativa de Consumos de los Empleados Club de Deportes Instituciones que generosamente contribuyeron al éxito del festival.

BUEN NUMERO DE ESPECTADORES EN AMBAS REUNIONES, PROPORCIONO ENTUSIASTA RESPALDO A ESTAS COMPETENCIAS

El día sábado 31 a las 20.30 horas, se midieron los quintetos del Club Deportivo Escuela Nº 21 en femenino y la Escuela Normal de Chillán quienes protagonizaron un gran preliminar imponiéndose por su mejor puntería al cotejo del Deportivo Escuela Nº 21. El five de las Normalistas dejó una excelente impresión del basket-ball asociado y de quiebres rápidos demostrando haber alcanzado una técnica depurada en el baloncesto. Hicieron la actuación de fondo los equipos de la Escuela Normal y Empleados de la Compañía. Aquí los jóvenes futuros maestros dejaron de manifiesto en parte su superioridad y buen estado físico ya que siempre fueron ellos los que obtuvieron los mejores aplausos por su brillante actuación y siempre adelantes en el marcador. Sin embargo sobrevino algo inesperado producto de la confianza con que jugaban, el Deportivo Empleados reaccionando en gran forma logra hacer suyo el encuentro por la escasa diferencia de un punto adjudicándose el hermoso trofeo de la Sociedad Cooperativa de Consumos.

Continuo el desarrollo del programa el día Domingo 1º a las 10 de la mañana. Ahora, las hermosas y simpáticas chicas de la Normal debieron hacer frente al no menos entusiasta y buen conjunto del Liceo de Coronel a quienes lograron vencer después de una gran resistencia del team coronelino. Gran partido ésta en que ambos cuadros demostraron estar en espléndidas condiciones. Vino el encuentro de fondo y sin lugar a dudas fué el mejor de las dos fechas ya que tanto Normalistas como Maestros hicieron la imposible por deleitar al entusiasta público que invadió parte del Gimnasio. Fueron ahora los maestros lotinos los que se llevaron las palmas al ejecutar hermosos dobles y espléndidas jugadas que a la postre los llevarían al triunfo. Lindo ejemplo el de estos profesores que hicieron gala también de un gran juego. Cabe destacar la labor desarrollada por sus componentes, tanto Herreros, Espinoza, Gajardo, Saldivia, Valeria y Rodriguez lograron alcanzar puntos de clase y calidad. Buen quinteto de Maestros deportistas que bien pueden hacer frente a cualquier equipo de la localidad y de la región, ojalá sigan la senda que se han iniciado y puedan seguir ofreciéndonos estos magníficos espectáculos. Muy bien también esos futuros profesores que abandonando un poco sus estudios llegaron a cumplir con la sociedad.

El Deportivo Escuela Matías Cousiño nos ha pedido agradecer la cooperación en especial del señor Jefe del Depto. Bienestar, del Liceo de Coronel, del Deportivo Esc. Nº 21, del Deportivo Empleados y Magisterio y muy principalmente a las Instituciones que les donó los premios a disputarse y a la Escuela Normal de Chillán que con su presencia dieron el éxito al espectáculo realizado.

Mister Finta.

Renovó su mesa directiva el Deportivo "Severo Escobar"

En la última reunión general celebrada el mes pasado, en primer término se procedió a la renovación de la mesa directiva, tomándose también diversos acuerdos tendientes a dar mayor actividad al Club que cuenta en la actualidad con buenos y entusiastas jugadores que forman dos equipos, los que ya han alternado con diversos clubes de la localidad.

Las directivas han quedado constituídas de la siguiente forma:

Honorarios:

Presidente, Sr. Mariano Campos M.

Vicepresidente, Sr. Norman Bull S.

Secretario, Sr. René Orellana M.

Tesorero, Sr. Pedro Flores B.

Directorio Activo:

Presidente, Sr. Mercedes Jara.

Vicepresidente, Sr. José Angel Quilodrán.

Secretario, Sr. Juan Carrillo G.

Tesorero, Sr. Carlos Higueras.

Directores, Sres. Victor Zúñiga y Hector Araneda.

Directorio activo del Deportivo "Severo Escobar"

Equipo de Honor y 2.ª División del Deportivo "Severo Escobar"

PAGINA DE SEGURIDAD

CUADRO No. 5 — SALIENDO DEL CHIFLON

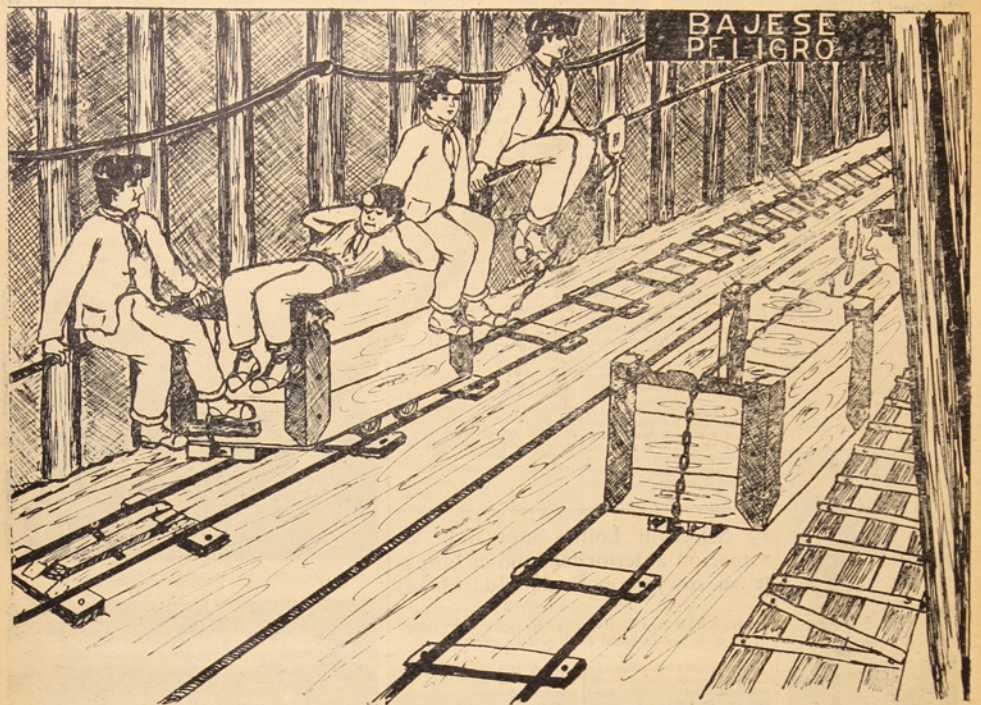

Concurso "ERRORES DE SEGURIDAD" para Obreros Mineros

El Departamento de Seguridad presenta al personal de obreros de las minas, este Concurso, que consiste en encontrar en la escena que representa el dibujo, los errores de seguridad que intencionalmente se han hecho destacar.

AL DEPARTAMENTO DE SEGURIDAD.—

La escena No..... tiene los siguientes errores de seguridad:

1.— .....
2.— .....
3.— .....
4.— .....
5.— .....
6.— .....
7.— .....
8.— .....
9.— .....
10.— .....

Nombre del concursante..... Mina.....

Ficha.....

NOTA.—Entregue este cupón en la fichera respectiva, sin sobre.

DEL CONCURSO "ERRORES DE SEGURIDAD"

Para el cuadro No. 3 "Cargando un Tiro" se recibieron pocas soluciones, a pesar que los errores que aparecian no eran dificiles de encontrar.— Por estas razones los premios, por esta vez, fueron reducidos a dos segundos puestos de $ 500 c/u.

El jueves 22 de Octubre se efectuó el sorteo de los premios entre los participantes cuyas soluciones eran acertadas. Este sorteo se hizo ante el personal que concurrió al reparto de Premios de Seguridad en los Altos de Población, siendo favorecidos los operarios José L. Iturra Rodriguez de Piques Carlos Cousiño y Manuel Aparicio Poblete del Chiflon Carlos, con $ 500 c/u.

Para el cuadro N° 4, "Atentando una viga", se han recibido bastantes soluciones, por lo tanto el número de premios será mayor.

Nuevamente invitamos al personal de obreros mineros a participar en este concurso donde puede intervenir fácilmente cualquier operario, puesto que el trámite para hacernos llegar los cupones es bastante sencillo, bastando con entregar su recorte con las soluciones, en la fichera. Además no es necesario hacer una descripción minuciosa del error, basta sencillamente con mencionar la falta en dos o tres palabras.

No olvidar que los cuadros no tienen todos los diez errores, pudiendo aparecer en cada mes unos 5, 8, etc.

SOLUCIONES DEL CUADRO N° 3 "CARGANDO UN TIRO"

1.—**Pirca mal construida.**—La pirca del dibujo aparece muy sobresaliente en su parte superior, lo que significa poca estabilidad, pudiendo desmoronarse a las primeras presiones del cerro.

Las pircas deberán sobresalir más bien en su base.

2.—**Polvorero descuidado.**—El descuido es un defecto personal que interviene en la producción de muchos accidentes. El polvorero portador del bolson con dinamita no lo ha cerrado convenientemente, cayéndose varios cartuchos.

3.—**Barretero atacando con una barrena.**—El atacado consiste en comprimir la carga de dinamita que se encuentra en el fondo de la perforación. Para esta operación se usa un palo cilíndrico semejante a los de escoba, llamado atacador, con el que también se comprime el tapon de arcilla o taco con que se tapan los tiros.

Siendo las barrenas construidas de acero, no es permitido atacar un tiro con ellas por muchas razones, entre ellas, su peso, sus bordes filudos, la propiedad de producir chispas, etc.

4.—**El barretero deja libre los chicotes del fuse para atacar.**—Para realizar la operación de atacado, el barretero deberá tomar en una mano los alambres del "fuse" que sobresalen del tiro, evitando en esta forma que los condutores sean arrastrados al interior del tiro, enredarse o cortarse.

5.—**Cartuchos de dinamita en el bolsillo.**—El barretero del cuadro guarda tres cartuchos en su bolsillo, lo que es incorrecto, por el peligro que un explosivo de esta clase representa.

6.—**Fulminantes botados en el suelo.**—Los fulminantes o "fuses" son capsulas explesivas muy sensibles, capaces de explotar por un golpe leve. Por esta razón es un error de seguridad dejarlos tirados en el suelo, donde pueden ser pisados.

7.—**Haciendo tacos con carboncillo.**—El carboncillo o "nampo" es un material no permitido para atacar un tiro. Un tiro en el carbón, a pesar de cargarse con dinamita de seguridad, si es atacado con "nampo" deja de ser un tiro seguro y existiran muchas probabilidades de producir un incendio, como se ha comprobado en la práctica.

El material que debe usarse para atacar un tiro es la arcilla o tierra colorada, que se lleva a la mina desde la superficie.

NOTA: Muchos concursantes hicieron mención del brin que

(Pasa a la pag. 19)

RELATOS MINEROS

Por Apir Tratero

COSTUMBRES MINERAS DEL NOVECIENTOS

Padre:
Hijo: Ya el pito va a sonar.
Toma tu manche que es tu [sustento
para que puedas mejor llenar
los quince carros del reglamento
que diariamente hay que sacar.

Hijo:
Padre: esa cuota de carros es [baja;
ahora se avanza más en la día.
Por quince carros nadie trabaja;
ahora son treinta... y a veces [más.

Padre:
¡Nadie podría hacerme creer
que hayan ahora tales mineros
con tanta fuerza!, ¡Tanto poder!
como Contreras y Juan Pedreros.

Hijo:
Ahora hay más fuerza y no te [asombres:
le pala a aire que, de un tirón
hace el trabajo de cinco hombres
que trabajaran "con oración".

Padre:
Pero hijo mío, no me diría
que el carro lleno sólo se vá
sin el empujo del gran huachero
que no demaya en el turno [entero!

Hijo:
Usted vé ahora en un labores
veloces cintas transportadoras.
Poco se observa ya el acarreo
a "pura mano", como en otrora.
El hijo parte para su mina
mientras el viejo medita [todavía:
¡Tiempo querido que no he de [verte,
cuando la fuerza humana [imperaba,
donde al compás de mi brazo [fuerte
del manto virgen el carbón [saltaba!
(Diálogo entre el viejo minero y su hijo)

Si observamos a la salida del personal del recinto de las minas, veremos que estos se dirigen a sus hogares, aislados o en alegres grupos, caminando ágilmente y sin desorden. No se observan harapos en su vestimenta, por el contrario, se ven muchos ternos que, al parecer, allo nos cumplían su misión como ropa "de parada". Completan su buena apariencia los brillantes casos y los recios zapatos de seguridad.

Hace unos cincuenta años atrás, los grupos de mineros cuando se apresuraban a la salida de su trabajo era para ir a presenciar las peleas que se armaban entre minas, riñas que se observaban diariamente en los lugares donde se cruzaban los recorridos del personal que venía de las diferentes minas. Estas peleas se iniciaban con púgiles tomados entre los más jóvenes, para terminar con contendores de los más maduros.

El modo de vestir en aquella época era completamente diferente de la actual, siendo el saco harinero la tela indispensable en la confección de los pantalones que, almidonados y muy bien planchados, se lucían en el centro del pueblo o en las fondas. Después aparecieron los pantalones "remontados", confeccionados en mezclilla, pero con grandes parches de género de bolsa harinera atrás y adelante, lo que era considerado motivo de elegancia. En el lugar del cinturón se usaba una ancha amarra de franela, roja por lo general y resistente, al extremo que muchas veces era usada en competencias semejantes a "tirar la cuerda".

Era curioso observar como en la calle, lejos de las horas de trabajo, en la feria o por el centro, los mineros lucían sus trajes característicos del puesto que desempeñaban en la mina, pero muy limpios y siempre con los pantalones planchados. En su vestimenta incluían algunos útiles de trabajo, así el huachero y carretillero portaba en su cintura, pendiendo de la amarra "la poruña" que consistía en un trozo concavo alargado de cuer-

no de vacuno que, perfectamente pulido, tenía en un extremo una cadena muy vistosa, terminada en una moneda. En la mina la poruña servía para pasarse por el cuerpo para arrancar la transpiración; en la calle era un motivo de adorno masculino. Como sombrero se usaba la "ñocha" o quepis de paja de chupones la que adornaban con unas huinchas y figuritas metálicas de aves, mariposas y otros animales, siendo la elegancia del minero determinada por el número de figurillas y el grado de pulimento de éstas. Las ñochas servían en la mina como una pobre protección contra caídas de material sobre la cabeza y principalmente para servir de sostén a la lámpara de llama desnuda o "chonchón". Algunos mineros bromistas gustaban de dejar caer en forma disimulada, un trocito de bilaipe con aceite inflamado sobre la ñocha de alguno, fuego que se transmitía rápidamente a la paja; eran las llamadas "panduchas", que producían gran hilaridad entre los espectadores cuando la víctima notaba con sorpresa, que su gorro estaba ardiendo; entonces los bromistas le preguntaban: "¿Que te picó el piojo, hombre?".

Los zapatos eran muy poco usados, siendo corriente el uso de las "ojotas é cuero e' guey", las que se vendían a la salida de las minas por los faltes, quienes exhibían grandes rumas de este "calzado", columnas que semejaban altos de revistas. Los mineros arreglaban convenientemente estas ojotas de cuero sin curtir, ahusándola en la porción de la punta del pie, pero en la mina, cuando trabajaban en lugares húmedos, las tiesas y moldeadas ojotas quedaban reducidas a vulgares "atados de ultes".

Los bailarines, que eran mineros especializados en bailar cuecas, acostumbraban a usar un zapato y una ojota para dar mejor animación al baile de las fondas, que en esa época se asemejaban mucho a los movimientos del gallo que hace el amor a la gallina, con sus contorneos y rozar del ala en el suelo.

Hasta el modo de caminar de algunos mineros tenían sus características que ahora nos parecen muy risibles. Eran los mineros muy aficionados a hacer exhibiciones de movimientos raros al caminar, tenían un modo "achipanado" o "aquimbado" al andar; levantaban un hombro y luego lo bajaban subiendo el otro, en forma rítmica. La ñocha dejada caer sobre el ojo mientras se desplazaban moviendo aparatosamente piernas y brazos. No faltaban los pendencieros, quienes para buscar contendores usaban un largo poncho cuyos flecos arrastraban y que al ser pisado por alguien, significaba un desafío. Seguramente de esta costumbre nació la expresión popular de "arrastrar el poncho", con que se quiere significar el hecho que al guien provoque pelea.

A propósito de peleas, existieron entre los "peleadores" o "puñeteadores" especializados, quienes acudían de un mineral a otro cuando se sabía que en algún lugar había un buen pelea dor. Las luchas se definían a puño limpio y constituían verdaderos torneos de titanes. Destacábanse los peleadores de Curanilahue y Lebu, entre los que se recuerda a Nicolás Vásquez y Miguel Sotelo.

La introducción de nuevas prendas de vestir, tales como paletó, corbata, sombrero de paja, etc., fueron motivos de burla y profanación por parte de los que se resistían a usarlos. A los que se atrevían a usar el vestón, se lo rasgaban por la

partidura de atrás; las corbatas eran mutiladas con tijeras o cuchillos y los sombreros de paja o bateleras, si no se sentaban en ellos, se los introducían en la cabeza hasta quedar en el lugar del cuello.

LOS QUE TRABAJABAN "CON ORACION"

Si a cualquier viejo minero preguntamos por si recuerda haber oído algo respecto a los mineros que "trabajaban con oración", nos hará recuerdos de estas leyendas en que narran las proezas de mineros que se comprometían con una oración que les permitía realizar los más grandes esfuerzos físicos, ante la admiración de la demás gente. Eran capaces de abrir los más duros paños de carbón al golpe formidable de su brazo potente y no había carro caído, por muy pesado que fuese, que no saltara de inmediato a los rieles bajo el impulso de uno sólo de estos mineros privilegiados. Un hombre que trabajaba con la oración en la mano, en los accidentes, contándose que los grandes toscones que caían del techo se corrían a un lado al dar contra uno de estos mineros, sin producirles una lesión de importancia. Eran siempre los sobrevivientes en las explosiones le grisú y también los únicos capaces de realizar salvamento después de estos desastres donde el aire permanecía envenenado por varias horas.

Varias hazañas se conocen de estos mineros y también se conocen aún sus nombres. Algunos eran capaces de subir un torno o labor que sube en dirección al manto carbonífero, con los carros empujándolos a pulso. Se conoció a otro que, ante la necesidad de un gran esfuerzo ordenaba a los demás mineros: ¡Apegarse todos...! Entonces entre un gran ruido de hierros y quejidos, salvaba el obstáculo. No todo podía ser grandeza y fama para estos fuertes mineros. Estos titanes pagaban su tributo al decaer físicamente en menos tiempo que un minero normal, o también agonizaban por largo tiempo sin que pudieran recibir la dulce paz de la muerte, a menos que una intervención quirúrgica le extirpara "la oración" que permanecía incrustada en uno de sus brazos.

(De la pág. 18)

aparecía en el dibujo, pensando que por este hecho se quería significar la presencia de gas; por lo que estimamos conveniente aclarar que no siempre la instalación de una valla significa la presencia de gas, ya que precisamente se instala un brin para eliminar acumulaciones gaseosas.

Los mayores puntajes en la eliminación de accidentes durante Septiembre los obtuvieron las Secciones Boca Mina Arturo y Tráfico de Pique Alberto.— Las labores Victoria Uno y Seis de Pique Alberto obtuvieron la 2ª mayoría.

PRIMER PREMIO

SECCIONES	Horas/ Hbres.	Accid.	Ind. Frec.	Mej.
BOCA MINA ARTURO				
Hasta AGOSTO 1953	68.550	10	146	
SEPTIEMBRE 1953	10.248	0	0	100 %
TRAFICO P. ALBERTO				
Hasta AGOSTO 1953	463.686	90	194	
SEPTIEMBRE 1953	76.154	7	92	53 %

SEGUNDO PREMIO

Labores Victoria 1 y 6 de Pique Alberto

	Horas/ Hbres.	Accid.	Ind. Frec.	Mej.
Hasta AGOSTO 1953	54.478	15	278	
SEPTIEMBRE 1953	15.402	3	195	30 %

Se les agradece esta coop.ración al personal de obreros y hombres de mando de estas secciones, que a pesar de la gran cantidad de horas/hombres trabajadas, que es lo que se llama "exposición al riesgo", supieron cumplir con las recomendaciones de seguridad que el Departamento está impartiendo por todos los medios.

Los premios correspondientes a este personal fueron distribuidos el Jueves 22 de Octubre en los Altos de Of. de Población, como de costumbre ante la presencia de altos Jefes de la Industria.

Los obreros que resultaban premiados retiraban complacidos las prendas de vestir; zapatos de seguridad, dinero en efectivo, etc., que se exhibían en los armarios de los premios.

A continuación del acto, los obreros asistieron a la exhibición de unas interesantes películas que proyectó el Sr. Domenetch, encargado de la sección cinematográfica de la Embajada de los EE. UU.

Salvamento, 24 de Octubre de 1953.

Fuente de Soda
"METRO"
Frente a la Caja Nacional de Ahorros
LOTA BAJO
Especialidad en jugos de frutas en agua y en leche
CHURRASCOS
CHACAREROS
HOT - DOGS
Visite la "METRO" y lo pasará bien
Atención esmerada por su dueño
ROLANDO LATTES

CIRCULO ODONTOLOGICO DE LOTA
COLEGIO DE DENTISTAS DE CHILE

Dr. Enrique González R.
Caupolicán 334
Teléfono 44.
HORAS DE ATENCION:
Martes, Jueves y Sábado de 9 a 12 A. M.
Lunes, Martes, Jueves, Viernes y Sábado de 3 a 8 P. M.

Dr. Raúl Copaja G.
Arturo Prat 21
HORAS DE ATENCION:
de Lunes a Sábado de 9 a 12 A. M.
Lunes y Jueves de 3 a 7 P. M.
Martes y Viernes de 3 a 8 P. M.
Miércoles y Sábado, atención exclusiva de Niños, de 3 a 6 P. M.

Dr. Eugenio Herrera E.
Cousiño
HORAS DE ATENCION:
de Lunes a Sábado de 9 a 12 A. M.
de Lunes a Sábado de 2½ a 5 P. M.

Dr. Humberto Trabucco
Comercio 731
Edificio Laurie
HORAS DE ATENCION:
9 a 12.30 todas las mañanas
Martes, Jueves y Sábado 14 a 20.30 horas

Dr. René Yaeger A.
Hospital Lota Alto
HORAS DE ATENCION:
de Lunes a Sábado de 10 a 12 horas
Lunes, Martes, Jueves y Viernes de 2½ a 7 P. M.

Sastrería
"CARRILLO"
Recibe Hechuras
Confecciones en Trajes para:
Caballeros
Damas
Niños
SIEMPRE CON LOS PRECIOS MAS BAJOS
Pedro Aguirre Cerda 415
LOTA
HERIBERTO CARRILLO VEGA

Actualidad Gráfica del mes

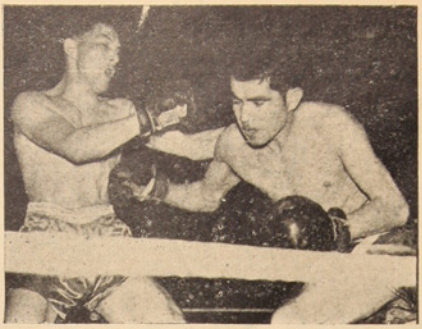

Fernando Sanhueza y Pedro Muñoz, de la categoría pluma que actuaron en la 3a. reunión zonal de box realizada en esta localidad.

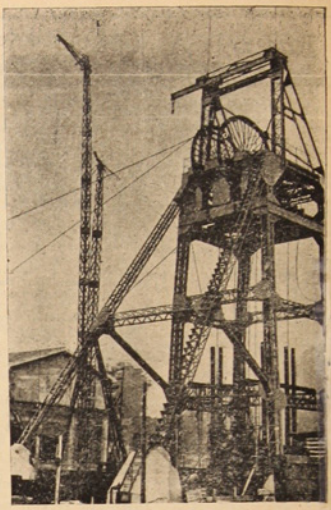

La nueva cabria que complementa los trabajos de modernización mecánica para la extracción del carbón exhibe su magnífica estructura de acero. A su lado la esplgada silueta de una pluma que ha facilitado el desarme de la antigua y construcción de la moderna.

Alumnas de los cursos superiores del Instituto Comercial de Concepción que recientemente visitaron nuestra localidad.

Muy apremiado el meta del "Vipla", que vió perforado su baluarte por cuatro veces, en el partido del Domingo 25 del mes pasado.

Señor Carlos Almarza Encina que contrajo matrimonio con la señorita Nita Muñoz Guzmán, en la Parroquia San Juan de Lota Bajo.

ESTA ES LA CASA DE SU CONVENIENCIA

TIENDA "LA FAMA"

El más completo surtido de Juguetes para la Pascua

Puede dejar separado el que le agrade

Siempre los precios más convenientes

Pedro González Candia, Cía. Ltda.

Pedro Aguirre Cerda 700, esq. Caupolicán - Teléfono 44 - LOTA

Impreso en los Talleres de la Litografía Concepción, S. A. - Concepción (Chile) - 1953

Año XXVIII - No. 486
Lota Alto

Diciembre de 1953
Precio $ 5.—

La Opinión de Lota

PERIODICO MENSUAL PARA LA REGION CARBONIFERA -:- LOTA Y CORONEL

Emotivo homenaje a la Madre en la Escuela "Matías Cousiño" durante la Semana del Niño

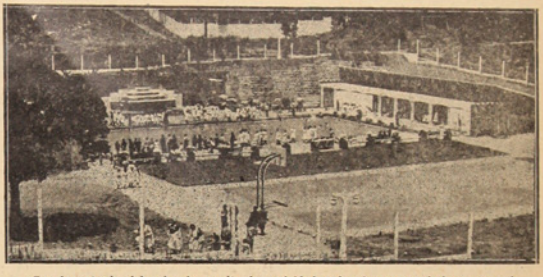

Con la entrada del calor ha vuelto la actividad a las hermosas piscinas para el personal de la Compañía.—Arriba, la de obreros con bastante público.

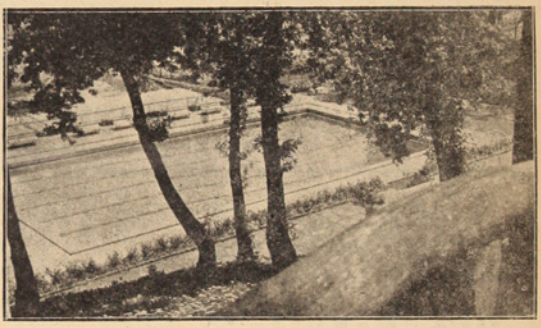

Muchos fueron los niños y niñas que hicieron su Primera Comunión durante el Mes de María.

Señores Arturo Cousiño Lyons, Presidente de la Compañía y Guillermo Videla Lira, Gerente General, que en el mes pasado se impusieron de los trabajos de modernización de la Industria. Al fondo la nueva cabria de acero fabricada por el experto personal de la Maestranza de la Compañía.

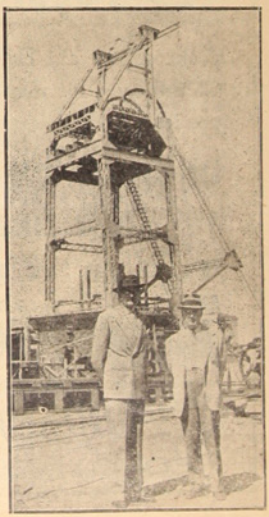

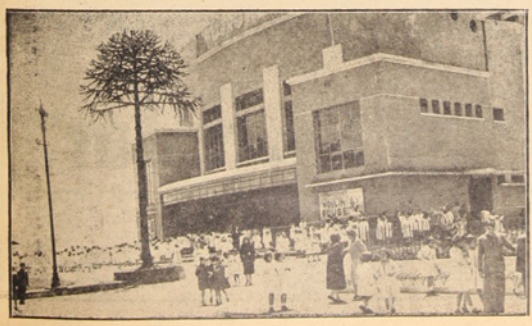

Escolares de los planteles de la Compañía y también del Colegio San Juan, Santa Filomena y Escuela Industrial, gozaron de funciones de cine, atendidos por los señores rotarios durante la Semana del Niño.

Crónica de Edo. Blanco Amor

VALPARAISO

Confusión y preludio

No, señor; yo no lo sabía. Alguna vez confesé en estas notas que adolezco del déficit de instrucción primaria que el resto de los escritores. Lo que pasa es que algunos lo declaramos y otros no. A cuenta de esa deprimente falla, un día un sobrino mío, de diez años, que va para futbolista, me tomó el pelo:

—Tío, tú que eres intelectual, ¿puedes decirme cuál es la capital de Tegucigalpa?

—Este... Yo... Pues mira...

—¡No lo sabes! Menos mal que no has dicho Honduras. Y volvió de nuevo a sus cuadernos, lleno de esa risa seria, que resulta la más fastidiosa.

Y esta vez todo lo que sabía yo era que Viña del Mar ocupaba un lugar de ubicación muy improbable en algún sitio concreto de la costa chilena. Viña del Mar, dentro de esa bruma y caos que es en la cabeza del desperitor todo lo no vivido, con la vida física o con la del alma, lo más que representaba para mí era la mención vagorosa, casi un sonido, de una de esas Taprobanas u Ofires veraniegos, lugares casi mitológicos que el pobre escriba sedentario halló un día al azar, en el fúlgido prospecto de una agencia de viajes por el que pasó distraidamente los ojos, como se mira el cielo una noche en que un amigo, tomado de la manía astronómica, se empeña en hacernos ver la constelación del Cochero... Para mí Viña del Mar formaba parte de esa geografía imprecisa y vagamente insular, aunque sea continental —Biarritz, Palm Beach, Llao Llao— a la que acuden, año tras año, los miembros de la alta clase, con el objeto de beber innumerables y complicados "cocktails", jugar al punto y banca y mojarse parcamente los hipogastrios, que es lo que llama la alta clase veranear; amén de adquirir unas cuantas docenas de pecas para el rostro y los hombros, que, unas con otras, vienen a salirle a mil pesos por unidad.

Tampoco sabía mucho de Valparaíso. Un remoto y estúpido bombardeo — casi todos los bombardeos decimónicos de la historia de España nos parecen a los españoles de hoy cosas de tontos— y luego un terremoto con incendio que fué una de las primeras noticias que supe leer de corrido. Y claro está, habida cuenta de esas menciones tan magras, el lector encontrará muy natural que me faltase una tercera: la de proximidad y vecindad de ambos puntos. De esto ni la menor sospecha.

Y un día, entre los días de la eternidad del tiempo, y al socaire de unas bodas de amigos poderosos, llegué a esta Viña que digo, temiendo ya su orgullosa soledad — desasimiento del resto del mundo vulgar y transitable, que son comunes a todas estas suntuosas Baratarias, y presumiendo de antemano las inevitables envidias que advienen sobre el pobre cuando se mete a hacer vida con los ricos.

Tampoco había visto yo nunca el Mar Pacífico. Y por muy poco que uno esté embebido de esa sobria cultura histórica, de la que estraen lozanamente sus grandes imágenes los ministros plenipotenciarios y demás oradores de la Fiesta de la Raza, la idea de asomarse a su terrible cuenco sin fronteras— o tan demasiado lejanas y rotas que es como no tenerlas— me traía anhelante y remergido de ansiedad el par de días que estuve en Santiago. Esta apetencia del mar ilustre era tan viva y angustiosa, que no podía ver nada intermedio, y todo Chile me parecía tránsito, pretexto, estación y augurio para llegar a las aguas tremendas.

Y al fin llegó el día en que me vi dando tumbos por las cornisas y barrancos de la Cordillera Vieja, lleno los ojos de su fluxión verde — era Agosto— que me venía, como una orgía y desenfreno de verdes, flotando desde los alcores y se acrecía en los postrados valles, como avenida de líquidos incontenibles, y arreciaba de inmensidad y matiz en los collados y en las abras de las sombras, y que era una implacable inundación verde de infinitos torrentes vegetales, como si las altas esperuzas de la nieve diesen de sí aquella fluida y movediza trasmutación de lo blanco a lo verde... Iba yo de Santiago a Viña con temblor nada retórico, con esa emoción, más bien pueril, de mundos recién estrenados, en procura del mar que se había evadido del paisaje para ser geografía, en busca de esas aguas planetarias que llevan a lugares indescifrables y estupendos, llenas de las magnos itinerarios, tan cuantiosa de lejanía y aventura, que sólo con pensarlas ya se siente esa especie de modorra y cansera que deben ocasionar los grandes periplos.

Todo contribuyó a la perfección del encuentro. La casualidad, única ciencia exacta que rige los pasos del poeta por el mundo, tejió sus consecuencias e inconsecuencias para que el fin justificase sus medios. Empecé por negarme a ir por avión. Como yo no tenía esa misteriosa prisa que llevan siempre consigo los ricos, aún cuando el tiempo no sea oro, renuncié a la devanadera del avión que iba y venía llevando a los convidados. Andaba yo redescubriendo un saludable apetito de horizontes, restaurando un gusto apasionado por los suelos y cielos sorprendentes, y no iba a sacrificar ese añadido del alma por una prisa que no tenía. Han pasado nueve meses y aún me dura el deslumbramiento inicial de ese inagotable suelo estético de Chile, cuyo apresurado cateo y vacilante denuncia es lo que vengo averiguando en mí mismo a través de estas crónicas que pretenden traer tanto pasmo a rebelde superficie de letras.

COMPRE SU RADIOLA
A
"GUISELA"
Agencia
Cía. de Gas Concepción

EL POEMA DEL VIAJE

Yo iba contigo en el esquife,
con rumbo claro, de mis sueños,
por mares no sabidos:
vastos mares profundos del misterio.
Tú eras la capitana
de mi bajel quimérico,
cuyas latinas velas
se henchían como senos
a la sola caricia
pasajera del viento...
¡Libres de la ciudad, que entre sus redes
nos sofoca y nos hace sus muñecos,
de la ambición mezquina y de la farsa,
de la tierra falaz, libres y lejos!
¡En un ansia inmortal, purificados
del estigma terreno,
íbamos hacia Dios con la mirada
plena de luz y el corazón ileso!
Cuando al atardecer, el sol ponía
sobre la albura del velamen terso,
la viril y solemne púrpura de su beso,
yo me acercaba a tí, mi capitana,
y en mi vaso cordial —vaso pequeño—
te iba dando a beber, hasta embriagarte
el taumatúrgico vino de mis versos.
La noche nos ungía
en la liturgia azul de su silencio,
y de silencio, rimas y tinieblas
nos quedamos ebrios.
Así pasaban días, meses, años
entre la mar y el cielo,
¡Así pasaban siglos:
no se si acaso se detuvo el tiempo!
Sólo se que de pronto
me hirió la angustia
de llegar a un puerto...

Pablo Abril de Vivero

No se preocupe, señora, de sus niños... Vaya Ud. a la Zapatería

"La Popular"

y encontrará ahí el mejor Calzado y a los más bajos precios.

Gracias a la luminosa perfección de las líneas de mi calzado he podido, maridito, entrar majestuosamente en sociedad.
Adquiera Ud. también sus zapatos en Zapatería

"La Popular"

¿Insomnios, dolores de cabeza, resfríos? No tiene para que ir a la botica, concurra a la Zapatería

"La Popular"

y encontrará su verdadero remedio, adquiriendo un par de zapatos.

Contamos con miles y miles de zapatos y estamos dispuestos a ayudar al "Viejito Pascuero" regalando el calzado a los más bajos precios

Todos a la

Zapatería "La Popular"

HUMBERTO LAURIE OLIVEIRA

PEDRO AGUIRRE CERDA 773 - LOTA

LA OPINION DE LOTA

LOTA ALTO, DICIEMBRE DE 1953

FIN DE OTRA JORNADA

Otro año de trabajo y de esfuerzo termina para la industria y sus colaboradores. Jefes, empleados y obreros, unidos en un sólo ideal para superarse y producir más, han cumplido otro año de labor al servicio de la industria extractiva básica del país.

1 9 5 3, que ya se despide en el horizonte del tiempo, ha sido un año duro y difícil. La intervención estatal cada vez más exigente, la fijación de precios, la inestabilidad de los mercados de consumo, derivada precisamente de la situación general del país, han hecho doblemente más aguda la lucha de la industria por su porvenir y el de sus miles de obreros y empleados que en el fondo de la mina, en el taller de superficie o en la oficina, están día a día dedicando su brazo y su mente en la tarea común.

No obstante la situación anotada, la Compañía ha continuado su plan de acción social y de superación técnica. En efecto, a mediados de año inauguró oficialmente una nueva Escuela Pública para los hijos de sus obreros, ubicada en el Barrio El Chiflón y ya culminan los trabajos de instalación de la moderna máquina extractora, sistema Koepe, lo más moderno en la materia, que permitirá aumentar la producción y que coloca a nuestra industria a la vanguardia en materia de mecanización carbonífera. Además, se ha proseguido en la tarea de reparación, modernización y ampliación de casas para el personal en Lota Alto y pronto será una realidad, en Lota Bajo, la construcción de un moderno edificio de departamentos en calle Serrano, que será factor decisivo de progreso y ornato para la zona.

Al finalizar 1953, la Empresa agradece la valiosa cooperación de su personal y desea a todos, en unión de sus familias, una Feliz Pascua y un Próspero Año Nuevo y hace votos porque en la jornada venidera se acreciente este espíritu de trabajo y de unión entre la industria y sus colaboradores.

25 AÑOS DE SERVICIO EN LA INDUSTRIA

Este mes cumplirá 25 años de eficientes servicios en nuestra industria el actual Administrador General de la Empresa, Ingeniero don Arnoldo Courard Redoute.

El señor Courard, Ingeniero Civil de Minas, nacido en Bélgica y graduado en la Universidad de Lieja, fué contratado en Europa en 1928 por el entonces Presidente de la Compañía, don Carlos Cousiño Goyenechea. Inició sus actividades profesionales en Lota como ingeniero a cargo del Departamento de Minas; ascendido posteriormente a Ingeniero-Jefe, fué designado en 1943 Administrador General.

Don Arnoldo Courard ha sido el colaborador inmediato de la Gerencia General y su dilatada preparación profesional y acertado desempeño han permitido que su ejercicio administrativo haya sido brillante. Le ha correspondido una ingerencia directa, entre otras obras de importancia, en el planeamiento y construcción de los Piques Nuevos "Carlos Cousiño" y en la mecanización general de la industria, de cuya acelerada marcha es su principal impulsor.

El Ingeniero señor Courard por su eficiente administración se ha conquistado, con verdadera justicia, el aprecio de la directiva superior de la industria como asimismo el afecto y el respeto del personal técnico y administrativo, de jefes, obreros y empleados, a su cargo.

A las felicitaciones que el señor Courard recibe por su brillante labor durante un cuarto de siglo en la industria, se asocia "LA OPINION DE LOTA", voceru que junto al pueblo todo de esta zona de trabajo y esfuerzo no ignora los desvelos con que el señor Administrador General ha desarrollado sus tareas al servicio del progreso social, técnico y económico de la Empresa.

Discos y Platillos Voladores

Pocos años atrás, el mundo se alarmó más de la cuenta con la presencia en la esfera celeste de unos misteriosos discos voladores. Aparecían por todas partes. Intrépidos aviadores les echaban su correteada sin poder darles alcance; no cabía la menor duda, deberían ser "marcianos" que venían a la tierra a curiosear y a imponerse del costo de la vida. Seguramente estaban informados que en algún lugar de este convulsionado planeta se encontraba la "copia feliz del Edén", y, allá vamos, debieron decir, y partieron en sus diabólicos aparatos impulsados por quien sabe que fórmula motriz.

Tan convencida estaba la humanidad de la existencia de estos vehículos interplanetarios que, cuando en pasadas fiestas primaverales un grupo de estudiantes universitarios quisieron jugarle una broma a la ingenuidad popular, dejaron abandonado por los meandros de Nuñoa uno de estos discos, contruido en la forma que la imaginación de la gente los había concebido, fueron muchos los que pisaron el palito.

Ahora son "platillos voladores" los que la humanidad está viendo. ¿Será ésto producto de la intranquilidad en que se está viviendo?

A lo mejor nosotros luego vamos a empezar a ver, no sólo platillos voladores sino PLATOS con un bistec a lo pobre, pasar volando, raudos y provocativos ante nuestros desorbitados ojos y atormentado apetito. Así como van las cosas, no está lejano el día en que los veamos pasar a distancia, como una fantasía; como algo que el viento se llevó...

R. P.

ACTUALIDADES DEL MES

POR LA COLONIA VERANIEGA DE "CUCHA CUCHA"

Se aproximan con paso firme las vacaciones. El año pasado disfrutaron de saludables días de río y campo más de 400 niños de ambos sexos. El Padre Campos, como cariñosamente se le conoce, ha trabajado con redoblado empeño por reunir los pesos que demanda la empresa de sustentar a tantas bocas. En su noble intento no le han faltado colaboradores, la juventud católica de ambos sexos que comprende sus desvelos lo ha ayudado en todos los actos de beneficio.

El Domingo 15 se llevó a efecto con este mismo fin un acto que llamaremos artístico-deportivo, que consiguió llevar buen número de espectadores al local del Gimnasio de la Compañía.

Fué una tarde laboriosa, rubricada con la valiosa cooperación de la juventud deportiva y con aficiones artísticas.

En los partidos de basket-ball ganaron los quintetos del "Loreto Cousiño" a la Escuela 21 y el "Camilo Henríquez" al Deportivo "Yale".

En los números de variedades se hicieron aplaudir las voces de Luis Díaz, Louta Imperio, Pituquin Barra y el dueto Orlando y Virginia. La Srta. Barra también ganó aplausos con su ballet, que hubo de repetir a insistencia de los aplausos.

Un buffet surtido a base de refrescos estuvo bien atendido por diligentes señoritas, y el público lo supo apreciar.

En resumen, un beneficio sin alardes, bien provechoso, que proporcionó una tarde alegre, valorizada por la cultura que demostró el auditorio.

* * *

REAPARECIO EL "LORETO COUSIÑO"

Este club femenino de basket-ball, que nació aureolado por un eufórico entusiasmo tuvo promisora actividad en su comienzo. Contó con un selecto número de jóvenes que lucían mejor sus dotes físicos que su destreza deportiva, pero a fuerza de empeño aprendieron a dominar la pelota y a desplazarse en la cancha. Tomó parte en la competencia oficial y su nombre tuvo la virtud de atraer público al local del Gimnasio.

Terminada la competencia, del "Loreto Cousiño" no se supo nada; pero como el Ave Fénix, renació de lo que se creyó sus cenizas y como en sus mejores días, se presentó el Domingo 15 del mes pasado, cooperando a una obra de beneficio, y saludó a la afición ofreciendo un triunfo, si no muy brillante, triunfó al fin sobre el quinteto de la Escuela 21, que se mantiene en constante actividad.

Bien por las jóvenes del "Loreto Cousiño"; que este triunfo les sirva de estímulo para su perseveración en las nobles lides del deporte.

* * *

EL MES DE MARIA

Desde el 8 del mes pasado las puertas del Templo San Matías se abrieron amplias para verificar el oficio más hermoso del año, el Mes de María.

Durante el florido mes se celebraron dos oficios, uno vespertino para el mundo infantil y otro nocturno para los mayores. En todas las reuniones el Templo se vió favorecido por fervorosos fieles que coreaban las letanías y el rosario. Manos ungidas de fé, renovaron a diario las flores que adornaron el Altar de la Santísima Virgen María.

Así se deslizaron los 30 días, renovándose la fé en la Madre de Jesús de Nazareth. La voz de los sacerdotes fué dulce y constante en sus prédicas para penetrar en los humanos corazones que, hoy más que nunca, deben confiar en la bondad del Divino Maestro.

* * *

SEMANA DEL NIÑO

Con nutrido programa empezó el Lunes 23 del mes pasado la celebración de la Semana del Niño, que terminó el Domingo 29, "Día de la Religión y la Moral".

Número inicial del programa fué el "Día de la Madre y la Familia", uno de los actos más emotivos, en el que los niños tributaron sentidos homenajes de cariño a la madre, expresados en verso y en prosa.

Esta fiesta del mundo infantil, de alta significación social estuvo en la localidad a cargo del Rotary Club, que repartidos en diversas comisiones cooperaron con los profesores.

Acto final fué el almuerzo ofrecido al profesorado por la institución rotariana, en el Casino de Empleados.

Un arco alusivo a la fiesta fué levantado en la diagonal de la Plaza de Armas de Lota y un carro alegórico, como un cordial mensaje de cariño y alegría para los niños, recorrió las calles anunciando la iniciación de la Semana del Niño.

Estas fiestas nos sorprenden cuanto estábamos por cerrar la presente edición y por esta circunstancia no podremos referirnos a ella, sino dedicar este breve comentario en las "actualidades del mes", para no dejar pasar desapercibido un acto de tanta importancia como es el que han instituído en el país las sociedades rotarianas y que con hechos positivos hablan de la bondad de sus sentimientos.

Los niños de todos los planteles educacionales tuvieron horas de inefable gozo, en los diferentes actos que consultaba el nutrido programa. Sólo el Jueves 26, "Día de la Patria y del Deporte", fué adverso a la alegría del mundo infantil que se había reunido en el Estadio de la Compañía. El tiempo dió un vuelco de campana liquidando con una fuerte lluvia buena parte de los números deportivos.

En la próxima edición daremos buen noticiario gráfico de las festividades.

En franco ambiente de entusiasmo y alegría fueron celebradas las Fiestas Primaverales

Por su belleza y originalidad la "Noche Veneciana" resultó el número cumbre.—La Velada Bufa dejó grata impresión.—Los bailes populares en la gran pista del Gimnasio resultaron brillantes en todos sus aspectos.—La Farándula en la Plaza de Armas de Lota

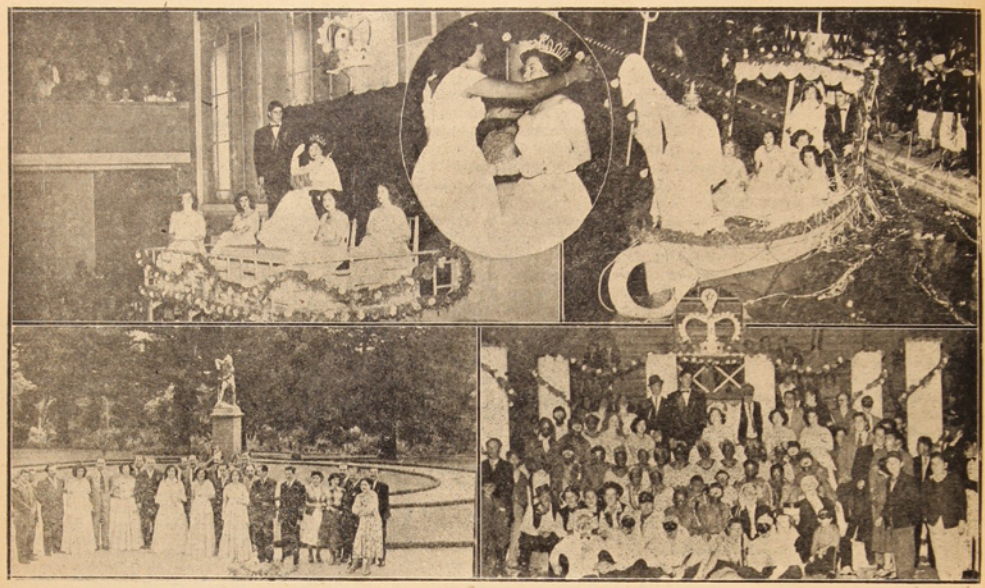

El lente de nuestro repórter gráfico captó las escenas más brillantes de las Fiestas Primaverales que presidió S. M. Nilsa I

Las fiestas primaverales del presente año resultaron brillantes; con gran dosis de entusiasmo fueron superándose todas las dificultades hasta llegar al objetivo deseado, poder ofrecer al público un programa novedoso y conseguir un resultado económico que permitiera una ayuda efectiva a todas las instituciones que se benefician con estas festividades.

La terminación del programa nos sorprende con la edición en prensa, razón por la cual sólo nos referiremos a sus diversos números en forma suscinta.

LA VELADA BUFA

Resultó del agrado de todos los espectadores. La presentación de S. M. Nilsa I fué sencillamente magnífica. La idea y desarrollo de este acto estuvo a cargo de las señoras Marina de Spoerer y Dinka de Villarroel, con la hábil cooperación del Departamento de Arquitectura.

La Velada Bufa a base de la opereta "Don Fausto en Lota" fué un triunfo más para un entusiasta grupo de aficionados locales que revelaron condiciones artísticas en una pasada velada que ofrecieron al Pbro. Don Pedro Campos Menchaca. La obra fué interrumpida en diversos pasajes por aplausos cariñosos del público que así premiaban la actuación de los "artistas" de la Compañía "Lucho Corkova".

Un número destacado fué el que presentó la orquesta que conduce el conocido violinista señor Rolando Lattes, con la graciosa actuación de las señoritas Lidia Frolow y Luisa Parra.

LA NOCHE VENECIANA

En el recinto de la Piscina Olímpica de los obreros se realizó este número del programa que sin exageración se puede calificar de fantástico.

La iluminación con bombillas de diversos colores realzaba todos los ángulos del espacioso local. Una pequeña embarcación fué transformada en góndola veneciana en la que S. M. Nilsa I, acompañada de su corte de honor y amparada por la presencia de Neptuno que le dió su bienvenida al reino de las aguas, gozó de un paseo, mientras las orquestas y banda de músicos alegraban más el ambiente con sus melodías y hacia el cielo subían voladores que estallaban en múltiples luces de colores. Fué un momento de suprema alegría, que se recordará por mucho tiempo.

LOS BAILES EN EL GIMNASIO

Empezaron en la noche del Sábado. El amplio local del Gimnasio estaba adornado con kioscos y cabañas. El Departamento Eléctrico movilizó a sus técnicos y proporcionó su valioso aporte a la iluminación.

La alegría se hizo general cuando llegó S. M. Nilda I. La esmerada atención a cargo de scouts bajo la dirección de sus jefes y la buena música colaboraron para el buen éxito que se consiguió en la primera noche, teniendo a la siguiente un resultado igual.

FARANDULA EN LA PLAZA DE ARMAS

Gran cantidad de público se reunió en la Plaza de Armas de Lota para presenciar el paso de la farándula compuesta por infinidad de disfrazados, sobresaliendo el elemento infantil.

Se dió fin al acto con el concurso de disfraces infantiles que se verificó en la calle Pedro Aguirre Cerda. Ante la Reina Nilsa I y sus damas, señoritas María Cártes, Ninette Parra y Dina Pastor, los pequeños concursantes realizaron graciosos números, recibiendo la ovación del público.

A media noche del Domingo 6 se dió término al programa con los últimos compases bailables en la gran pista del Gimnasio.

Ni el menor acto desagradable empañó el brillo de estas fiestas que llegaron a su fin sin perder el esplendor inicial, gracias a la infatigable labor de los diferentes Comitees y a la presencia del Vice-Presidente señor Norman Bull, que se vió muy bien secundado.

Demás está decir que el aporte de la Compañía en estas fiestas fué decisivo para el buen éxito, por lo que el Comité de Fiestas exterioriza sus agradecimientos.

COMPRE SU BICICLETA
A
"GUISELA"
Agencia
Cía. de Gas Concepción

Sastrería "REAL"
ANIBAL PINTO 185 - LOTA
LA MEJOR CONFECCION DE MEDIDA
Telas Nacionales e Importadas
a los más bajos precios
REINALDO SUAZO TORRES
SASTRE

"GUISELA" (Agencia Cía. de Gas CONCEPCION)
PEDRO AGUIRRE CERDA 817 - LOTA - CASILLA 54
OFRECE CON AMPLIOS CREDITOS: Refrigeradores ≠ Jugueras ≠ Lavadoras y planchas eléctricas de las mejores marcas ≠ Radios ≠ Radiolas ≠ Tocadiscos ≠ Enceradoras y Aspiradoras, varias marcas ≠ Bicicletas "Centenario". **ADEMAS:**
UN SINNUMERO DE ARTICULOS PARA LA CASA MODERNA

BUEN RESULTADO ALCANZO EL FESTIVAL DEPORTIVO A BENEFICIO DE LA PASCUA INFANTIL HIJOS DE CARABINEROS

Bien disputados los dos partidos de Basket-ball. — Correcta la presentación gimnástica por Carabineros de la 8.ª Comisaría de Lota. — Bien disciplinada la "Barra" que presentó Carabineros de la localidad.

Con las tribunas ocupadas en su mayor parte se verificó, en la noche del Sábado 7 del mes pasado, un agradable espectáculo deportivo a beneficio de la Pascua Infantil para los hijos de estos abnegados servidores del orden público.

El público respondió a los fines del espectáculo, demostrando así, comprensión y simpatías

El equipo de basket-ball de Carabineros de Lota, que en disputado match perdieron ante sus colegas de Coronel

hacia el Cuerpo de Carabineros de Chile, lo que se tradujo en aplausos cuando 30 hombres, correctamente uniformados y a las órdenes del Teniente señor Francisco González, se presentó ante el público para ofrecer un vistoso número de esgrima.

Se inició el programa con el partido entre los quintetos representativos de la Escuela 21 de Lota vs. Liceo de Coronel, partido que se disputó con mucho entusiasmo y escasa técnica, adjudicándose el triunfo el quinteto local que, al final había acumulado 20 puntos por 12 de las liceanas.

La señorita Clemira Lepe, que reforzó el quinteto de la Escuela 21, marcó 14 puntos, siendo por tanto la gestora del triunfo y de la conquista del trofeo que se disputaba en este partido.

A continuación se verificó la presentación de esgrima que ya comentamos ligeramente más arriba.

La disciplinada "barra" que presentó la 8a. Comisaría de Lota

CARABINEROS DE CORONEL VENCIERON ESTRECHAMENTE A LOS DE LOTA

Los intervalos de este simpático espectáculo fueron amenizados por la banda instrumental de la Compañía.

Número final del programa fué la competencia cesteril entre hombres de la Comisaría de Coronel vs. Comisaría de Lota.

El partido fué dirigido por los árbitros señores Manuel Arevalo y Miguel Montaner.

Puesta en juego la pelota se vió el mayor dominio de los visitantes que abrieron la cuenta y fueron aumentando hasta quedar en posición bastante confortable, 12 x 3. Los jugadores locales hacen gala de mucho empeño, pero tienen pésima puntería y pierden puntos bajo el cesto, mientras que por los "coronelinos", no se desperdicia nada.

En el segundo tiempo empieza a destacarse el juego del Teniente Gonzalez del quinteto local que comienza a descontar con magníficos emboques del centro y costado. Alentados por los descuentos que van emparejando la cuenta en el marcador se apuran las acciones. Los locales siguen aprovechando el buen pulso de su centro y consiguen colocarse sólo a dos puntos, alentados por el público, pero el Teniente Gonzalez está ya agotado con tanto trajin y el partido llega a su fin con 3 puntos de diferencia, 37 x 40.

La "barra" que presentó la Sa. Comisaría de Lota, llamó la atención por su original presentación. Animaron a su equipo y en momentos oportunos presentaron la bandera nacional, la del Cuerpo de Carabineros e hicieron figuras con las gorras. El público premió con aplausos su disciplinada actuación.

La candidata a Reina de las Fiestas Primaverales, señorita Nilsa Fuentes, se presentó al público y dirigió palabras de saludos y adhesión a este simpático acto.

Los trofeos en disputas fueron donados por la Cooperativa de Consumos. Uno quedó en casa y otro se fué a Coronel, desde donde nos mandará saludos.

Para recuerdo de la jornada damos los nombres de los jugadores:

Por Coronel: F. Villanueva, J. Acuña, J. Gajardo, J. Veloso, G. Durán y V. Avila. Por Lota: Teniente González (scorer del match), R. Ulloa, G. Elgueta, I. Hermosilla, P. Salazar, R. Gajardo y B. Leiva.

DE LOTA BAJO

MANIFESTACION

El personal de la I. Municipalidad de Lota, con ocasión de San Humberto, ofreció el Martes 3 del mes pasado una manifestación de aprecio y afecto al señor Humberto Laurie Oliveira, Alcalde de la Comuna.

Ofreció la manifestación el Secretario de la Corporación Edilicia, señor Osvaldo López Mora.

CORONA DE CARIDAD

La señora Tránsito Rodriguez donó una corona de caridad en favor de la Liga Protectora de Estudiantes de Lota, por el descanso del alma de la señora Sofía Germany de Germany.

AGRADECIMIENTOS

El señor Rafael Briceño nos encarga agradecer muy sinceramente las atenciones de que fué objeto por parte del médico señor Alfonso Molina Mondragon, con motivo de la enfermedad que lo tuvo postrado en cama durante varios días.

CORONAS DE CARIDAD

Las Instituciones Católicas de Lota Bajo, en favor del Santuario de Lourdes de nuestra Parroquia, honrando la memoria del señor Toussaint Courard, fallecido recientemente en Bélgica.

De la misma manera han sido favorecidos el Asilo de Ancianos, recientemente fundado en Lota, y la Cruz Roja Juvenil de la Escuela N° 4. Donaciones hechas en homenaje a la memoria del señor Toussaint Courard.

COMPRE SU TOCADISCO
A
"GUISELA"
Agencia
Cía. de Gas Concepción

Perfetti, Hernández y Cía. Ltda.
CONCESIONARIOS
ECONOMATO LOTA ALTO
"COMO SIEMPRE A SUS ORDENES"
En sus tres departamentos: Almacén Central, Micro y Emergencia - Atendemos con nuestro característico sistema:
PRECIO FIJO - PESO EXACTO Y ENTREGAS A DOMICILIO SIN COSTO PARA NUESTROS NUMEROSOS CLIENTES
ARTICULOS RECIBIDOS PARA EL PRESENTE MES DE DICBRE.
- Overoles de Tusor para Estudiantes en todas las Tallas
- Overoles para mecánicos con hebilla y cinturón
- Pantalones de mezclilla para hombres
- Camisas escocesas para trabajo
- Termos de 1/2 Litro y Repuestos para idem
- Medias Laban talón oscuro Cebra y Coctail
- Catres de Bronce un gran surtido en Combinados y de Madera
- Somieres, Colchones, etc., con facilidades de pago
- Muebles: Sillas, Aparadores, Roperos y Marquesas de Madera
A LOS SEÑORES CONTRATISTAS Y ENMADERADORES: Ricibimos Serruchos Importados de dientes grandes
Horario de atención: En la mañana de 9 a 12.30
En la tarde de 2.30 a 6 P. M.
Cuentas Corrientes hasta las 5 de la tarde

Se Acerca la NAVIDAD.....

ADQUIERA con tiempo su REGALO en R. C. A. — Radios — Discorolas, para las tres velocidades — Discos, selecciones clásicas y bailables — FACILIDADES

R C A "VICTOR", Pedro Aguirre Cerda 476 -:- **CASA "ROVIC", Pedro Aguirre Cerda 777**

ROA Y VIVALLO - LOTA

Celebración de la Semana del Niño en el Jardín Infantil de la Población "Isidora Goyenechea"

Se rindió homenaje a las madres. — Los pequeños eligieron su Reina y tuvieron horas de alegría.

En la primera semana del mes pasado fué celebrada la Semana del Niño en el Jardín Infantil de la hermosa Población "Isidora Goyenechea".

Las fiestas tuvieron dos días de duración. El primero dedicado a la madre y el siguiente fué el día de la recreación, por tratarse de niños de córta edad que no alcanzan a comprender el significado de estas fiestas, instituídas en nuestra patria por las entidades rotarianas.

El Miércoles 4 fué declarado el Día de la Madre, para lo cual se invitó a todas las madres de los pequeños que reciben su primera instrucción en el Jardín. Auspiciado por el Centro de Padres que dirije la Visitadora Social, Sra. Berta Figueroa, se les ofreció un almuerzo. En la tarde se les invitó al local del Jardín Infantil para asistir a una simpática velada en la cual se coronó a la Reina del Jardín que tuvo también sus damas de honor, elegidas por los mismos niños.

Antes de iniciarse el infantil espectáculo, la Directora pronunció una alocusión alusiva a las fiestas y a su significado, continuándose con los diferentes numeritos en medio de la alegría de los diminutos espectadores.

Al final de la velada los niños entregaron a sus madres los regalitos confeccionados por ellos mismos, consistentes en flores, costureros, pañueleras y juguetes, todo trabajado en cartón y papeles de colores. Los visitantes fueron obsequiados con helados y dulces.

El Viernes 6 fué el Día de la Recreación. En esta ocasión los niños se disfrazaron de cocineros, chinos, gitanas, soldados, etc., etc. Los disfraces fueron confeccionados por ellos mismos, bajo la dirección de sus profesoras.

Un acto destacado por su sencillez fué la farándula que, con su Reina y damas, seguida de bulliciosa farándula puso una nota de sutil alegría y animación, rompiendo por breve lapso la monotonía de la vida en la Población.

Una simpática fiesta infantil celebraron alumnos de la Escuela que funciona en la Población "Isidora Goyenechea". Los pequeños eligieron su Reina y en su honor efectuaron diversos números.

Sentida pérdida de un Deportista

Víctima de un accidente trágico ocurrido en Lota Bajo, el día del mes pasado, falleció el operario don Marcelino Placencio Huenumil, que perteneció al personal de obreros del Chiflón.

El extinto pertenecía al Deportivo "Benjamín Squella" y tuvo regular figuración en sus equipos de fútbol. A sus funerales concurrieron los socios del Club y los que fueron sus amigos.

Don Segundo Huenumil P., deudo del fallecido nos pide insertar sus agradecimientos a los señores dirigentes y socios del "B. Squella", y compañeros de trabajo que se adhirieron al duelo y prestaron efectiva cooperación.

Socios del "B. Squella" que acompañaron los restos de Marcelino Placencio H., hasta su última morada.

Director de Educación Sr. Luis Silva Salinas, fué despedido por el Magisterio Lotino con motivo de su traslado a Los Andes

Con asistencia de todo el profesorado de la comuna de Lota, amigos personales y autoridades, se llevó a efecto el Martes 10 del mes pasado, en el Club Lota, la despedida del señor Luis Silva Salinas, Director Local de Educación, quien laboró en la zona carbonífera por espacio de seis largos años, durante los cuales entregó sus mejores energías por conseguir una escuela primaria mejor en estas localidades.

Ofreció la manifestación el Secretario General de la Unión de Profesores de Lota, señor Pedro Vera Mora, quien dijo: "Compañeros: Nos hemos reunido esta noche para exteriorizar nuestro afecto y reconocimiento al amigo ejemplar y al digno funcionario que con inteligencia y perseverancia luchó siempre por nuestra superación. Por eso es que le hemos brindado esta sencilla, pero significativa manifestación". Usó también de la palabra la señora Dinka de Villarroel, refiriéndose a la obra magnífica que cumplió el señor Silva Salinas.

Bellos números artísticos-musicales completaron maravillosamente el programa de festejos.

COMPRE SU JUGUERA
A
"GUISELA"
Agencia
Cía. de Gas Concepción

GUIA PROFESIONAL

Dr. Daniel Copaja G.
Enfermedades de niños
Consulta: de 2 a 4 P. M.
Condell 273 - Teléfono 75.
LOTA

Dr. Rafael Ruiz Fuller
Cirugía General - Cirugía Plástica
Atención al Público: de 14 a 16 horas
LOTA ALTO, (Casi frente al Teatro)

Dr. Alfonso Délano D.
NIÑOS
Consultas de 1 a 3 P. M.
Calle P. Aguirre Cerda 185
L O T A

Dr. Alfonso Molina M.
MEDICO-CIRUJANO
Horas de atención:
de 14 a 16 horas.
Teléfono público Nº 28 y Teléfono de la Compañía.
Arturo Prat Nº 162 (Frente a la Plaza de Armas.
LOTA BAJO

Dr. Alfonso Ruiz del Río
MEDICO - CIRUJANO
Enfermedades de Señoras
Cirugía General
Consultas: de 1 a 3 y de 6 a 7
LLAMADOS A DOMICILIO
Fonos: 175, Compañía - 84, Público
PEDRO AGUIRRE CERDA 243 - LOTA

Dr. Enrique Trabucco S.
Médico Cirujano
Consultas: de 2 a 4 P. M.
Rayos X
P. Aguirre Cerda 170
Fono 86 - LOTA

Luciano Salgado Alegría
ABOGADO
LOTA - Monsalve N.º 270
Lunes y Miércoles de
15 a 17 horas
CORONEL - Montt N.º 270
Lunes, Miércoles y Viernes
EN LA MAÑANA.

CASA "GARCIA"

En su Gran Venta Anual - Millones de pesos a la calle - Todo a precios antiguos - Sólo por pocos días

ALGUNAS OFERTAS:

Ambos Insuperables - Ternos para Caballeros, Jóvenes y Niños, calidad inmejorable - Paños - Lanas - Sedas - Casimires - Fantasías en General

Llegó nuevo surtido en MALETAS en todos los tamaños y en todas las calidades

Próximamente la Máquina de la Dueña de Casa: "SIGMA". Agente exclusivo en la zona del carbón

CONSULTENOS SIN COMPROMISO

PEDRO AGUIRRE CERDA 499 - LOTA - **CASA "GARCIA"**

Zapatería "IMPERIO"

JULIO LEON - PEDRO AGUIRRE CERDA 736 - LOTA

EL MEJOR CALZADO AL MENOR PRECIO

Por efectiva ruta de progreso marcha el Club Nacional de Tiro al Blanco "Luis Cousiño"

El Domingo 15 del mes pasado fueron bendecidos los tijerales de la casa del cuidador. — Asisten autoridades y miembros del Directorio Honorario. — Gobernador de Coronel promete su efectiva ayuda. — Discurso del Presidente señor Hernando Gallardo M.

En la edición anterior nos referimos a la actividad que está desplegando la directiva del "Luis Cousiño". Todo lo expuesto se confirma con el acto del domingo 15 del mes pasado, fecha en que fué bendecido por el Presbítero don Pedro Campos Menchaca, la casa del cuidador, ya bastante avanzada en su construcción, y también los tijerales de otras construcciones que se van levantando de acuerdo con los planos para la sede social del Club.

Para dar mayor solemnidad al acto de la bendición de los tijerales, el Directorio invitó a las autoridades y miembros del Directorio Honorario.

A las 11 horas se encontraban reunidos en el Stand de tiro, buen número de asociados, contándose con la presencia del señor Guillermo Videla Lira, Gerente General de la Compañía; señor Armando Hodge P., Sub-Administrador; señor Alfonso Chanfreau Duclqc, Gobernador de Coronel; Sres. Mariano Campos M., Jefe del Depto. de Bienestar; Carlos Duarte, Jefe de Población y representantes de la prensa penquista.

Las visitas se impusieron de los trabajos realizados y los proyectos que acaricia el Directorio, para hacer del Club de Tiro al Blanco "Luis Cousiño", un lugar de atracción, para socios, familiares y también para todas aquellas personas que sientan simpatías por esta patriótica institución.

Con el ritual de rigor, el Padre Campos, ofició la bendición de los tijerales, pasándose en seguida al recinto del Stand en donde se tenía preparado un sencillo refrigerio.

En su oportunidad habló el señor Gallardo, quien entre otras cosas dijo:

"Honroso es para nuestro Club haber contado con vuestra asistencia a este sencillo acto de la bendición de los tijerales de nuestra sede social.

Voy a permitirme hacer una síntesis de los fines que persigue el tiro al blanco a través de la nación. El lema del Tiro al Blanco es: "Deporte y Defensa". Es el resumen de dos aspectos de la vida de un país, amplios y fundamentales, cual es el social y el militar, ya que sin el cultivo de ello no podrían prosperar los factores económicos representados por capital y trabajo.

Es por ésto compatriotas, que este Club de Tiro al Blanco, compenetrado en estas ideas se compromete ante Dios y la Patria a seguir cultivando e inculcando en la ciudadanía ese espíritu cívico que no es otra cosa que amar desinteresadamente a la Patria, ya que, aunque existen detractores, los pueblos fuertes aman su tradición y sus glorias; los débiles aparentan despreciarlas porque carecen de ellas.

Señores: Cabe mencionar también que entre los valores cívicos está la gratitud, la franqueza y la veracidad. Por ello es mi deber, como Presidente y representante de esta Institución, dejar establecido que la casa a la cual se ha dado la bendición en sus tijerales, es una obra que ha sido posible llevar a cabo por la ayuda económica de nuestra principal benefactora, la Compañía Carbonífera e Industrial de Lota, por intermedio de sus Jefes administrativos, que en gran parte forman nuestro Directorio Honorario. También se debe reconocer un aporte valioso de entusiasmo de parte de antiguos socios, como así también de nuestro querido Ejército. El Directorio que tengo el honor de presidir, alentado por todo este valioso respaldo, y desentendiéndose de la obra de zapa que intentan los que no simpatizan con esta Institución patriótica, seguirá con entusiasmo en la obra emprendida hasta ver realizado todos sus proyectos, a fin de no defraudar a los que nos han otorgado su confianza y reafirmar así el amor a la Patria. Muchas gracias".

A continuación el Trío Esperanza, formado por los señores: Josué Navarro, guitarra; Santiago Burgos, banjo y David Muñoz, acordeón, acompañados por el vocalista José Navarro, ofrecieron números de música de gran actualidad.

Se puso fin al acto con breves palabras del Gobernador de Coronel, señor Alfonso Chanfreau D., quien prometió interceder ante los organismos competentes de la capital, a fin de obtener una efectiva ayuda del Supremo Gobierno para que todos los proyectos que se guardan en cartera no duerman el sueño de los faraones y puedan ser a corto plazo tangibles realidades.

"No soy hombre de promesas, soy de acción y me gusta trabajar con empeño por lo que prometo". Las palabras del señor Chanfreau fueron bien aplaudidas. Dejó citada a la Directiva del Club para conocer más a fondo sus proyectos y así facilitar su gestión ante las autoridades respectivas.

Movimiento de Fondos de Ahorros de Obreros y Empleados de la Cía. Carb. e Ind. de Lota

Número de imponentes y monto de los descuentos para el Fondo de Ahorro de Empleados y Obreros, correspondiente al mes de OCTUBRE de 1953.

EMPLEADOS	Nº Imp.	VALOR
Administración General	4	$ 5,600.—
Sub-Administración	8	2,450.—
Bienestar y Escuelas	7	4,400.—
Hospital Lota	6	2,950.—
Sección Muelle	2	1,200.—
Almacén Materiales	6	3,350.—
Departamento Minas	1	2,000.—
Preparación Carbón	1	1,000.—
Pique Grande Arturo	5	3,750.—
Chiflón Carlos	6	5,100.—
Pique Alberto	6	5,000.—
Pique Carlos Cousiño	3	2,300.—
Ferrocarril Interno	5	2,500.—
Departamento Electricidad	5	5,200.—
Maestranza	4	1,500.—
Maquinaria	15	15,800.—
	84	$ 64,100.—
OBREROS		
Pique Grande Arturo	118	$ 39,250.—
Chiflón Carlos	119	29,320.—
Pique Alberto	57	14,460.—
Pique Carlos Cousiño	62	20,660.—
Sección Muelle	17	5,850.—
Ferrocarril Interno	20	5,400.—
Preparación Carbón	11	3,300.—
Maestranza	119	34,765.—
Maquinaria	93	41,150.—
Almacén Materiales	18	4,160.—
Depto. Electricidad	29	7,300.—
Depto. Arquitectura	33	13,220.—
Población	37	8,460.—
Hospital Lota	3	400.—
Parque Lota	6	1,400.—
	742	$ 229,095.—
REFRACTARIOS LOTA - GREEN S. A.		
Empleados	5	$ 3,300.—
Obreros	46	15,050.—
	51	$ 18,350.—

SOCIEDAD AGRICOLA Y FORESTAL "COLCURA" S. A.

Número de imponentes y monto de los descuentos para el Fondo de Ahorro de Empleados y Obreros, correspondiente al mes de OCTUBRE de 1953.

EMPLEADOS	Nº Imp.	VALOR
Bosques	2	$ 1,400.—
Elaboración de Maderas	1	500.—
OBREROS		
Elaboración de Maderas	3	700.—
	6	$ 2,600.—

Casa "EL DEPORTISTA"

PEDRO AGUIRRE CERDA 416 - LOTA BAJO

El más grande Stock de Artículos para los siguientes deportes:

BASKET-BALL - BOX - PIMPON - ATLETISMO

ALGUNAS OFERTAS ESPECIALES:

Zapatillas de básquetbol, nacionales e importadas, de atletismo. - Zoquetes de algodón y lana en todos los colores. - Pantalones de Cotton blanco, azul y negro. - Camisetas para fútbol y básquetbol. - Buzos, gran surtido de tallas y colores. - Bombines de bronce. - Medias de lana y algodón

Equipos completos de fútbol para niños. - Agentes exclusivos de la famosa Pelota marca "CRACK"

VISITE NUESTRAS VITRINAS Y CONSULTE PRECIOS

Niños de la Escuela "Centenario" hicieron su Primera Comunión en la Parroquia San Matías

150 niños y niñas cumplieron con el sagrado mandamiento de la religión. — Abnegada labor de la Rvda. Madre Directora y Profesorado. — Valiosa cooperación del Taller Loreto.

El Domingo 22 del mes pasado fue favorecido por un magnífico sol primaveral. Desde la nueva Escuela Centenario partió una blanca columna formada por niños de ambos sexos, los que se dirigían a la Iglesia San Matías, dejando por el camino una estela mística con sus armoniosos cánticos religiosos.

Llamó la atención de la gente que miraba el paso de la infantil columna, la presentación de los niños, vestidos primorosamente, como sus cánticos preparados especialmente para esta solemne ocasión. De acuerdo a las nuevas disposiciones de la Autoridad Eclesiástica, los niños se presentaron ataviados en forma sencilla, llevando si una buena preparación conveniente al acto.

Coincidiendo con el día de la Patrona de la Música, Santa Cecilia, fiesta que la celebran músicos y cantores de todo el mundo, el conjunto coral de la Parroquia interpretó escogidas piezas.

El buen éxito en el acto de la Primera Comunión se debe en gran parte a la labor de la Rvda. Madre Directora Sor María Asunción, secundada en forma abnegada por el Cuerpo de Profesoras.

También el Taller Loreto Cousiño contribuyó al buen fin perseguido proporcionando vestidos y ropas de Primera Comunión, facilitando el cumplimiento de la ceremonia religiosa a muchos chicos.

El desayuno ofrecido a los niños en el salón del Casino de Obreros fué sin duda un fin de fiesta espléndido.

Manos cariñosas les prepararon rico chocolate que fué servido por las Religiosas, profesoras y personal del Casino. Música infantil y muy selecta alegró la grata reunión que ha dejado magnífica impresión en cada uno de los asistentes.

La Dirección de la Escuela Centenario nos pide insertar unas líneas de agradecimientos para todas las personas que cooperaron a la feliz realización de este importante acto religioso.

Las fotos que ilustran estas líneas enfocan dos aspectos de la ceremonia que brevemente comentamos.

Alumnas de la Escuela Santa Filomena que hicieron su Primera Comunión en la Iglesia San Matías

Manos cariñosas les ofrecieron un rico desayuno en el Casino Obrero a las niñas que hicieron su Primera Comunión

Alumnas de la Escuela Santa Filomena que hicieron la Primera Comunión

Niñas de la Escuela Santa Filomena, desayunan después de haber cumplido con la Primera Comunión, en la Parroquia de San Juan Evangelista

250 NIÑAS DE LA ESCUELA STA. FILOMENA HICIERON LA PRIMERA COMUNION

También en la Iglesia de San Juan Evangelista de Lota Bajo, las Religiosas de la Escuela Santa Filomena prepararon 250 niñas para que hicieran la Primera Comunión.

Después del acto religioso las alumnas fueron invitadas al local del Desayuno Escolar en donde se les tenía preparado un desayuno especial.

Sastrería
"CARRILLO"
Recibe Hechuras
y confecciones para
Caballeros
Damas
y Niños
Hechas en su propio taller
Pedro Aguirre Cerda 451
LOTA
HERIBERTO CARRILLO VEGA

LA TEMPERANCIA
(Fragmento)

"No bebo; en mi casa no hay [miseria
ni llantos, sino holgura y [alegría;
dinero que se gasta en la bebida
es pan que se roba a la familia.

LA IMPORTANCIA DE LA EDUCACION

Todos los que han meditado acerca del arte de gobernar la humanidad se han convencido de que el destino de las naciones depende de la educación de la juventud.—**Aristóteles.**

Campamento de Vacaciones "San Matías"

LOTA ALTO

SE AVISA

A los niños y las niñitas que deseen inscribirse para ir al Campamento tienen que pasar a la OFICINA PARROQUIAL el día Miércoles 16 de Diciembre, de 3 a 6 de la tarde, para anotar sus nombres.

EL PARROCO

CASA "ALBERTO DIAZ B."
PEDRO AGUIRRE CERDA 402, Frente a la Plaza de Armas - LOTA - Fono 36
Avisamos a las dueñas de casa que tenemos el más completo surtido en:
LOZA - ENLOZADOS - CRISTALERIA - CUCHILLERIA - DIVIN Y PLATEX
Recibimos juegos cucharas té, plata alemana - Mantequilleras
Desde ya puede elegir su regalo para PASCUA y empaquetarlo
COMPRE AHORA QUE AHORRARA PESOS
Representante: LUIS RAMOS

JOVENES QUE SE CAPACITAN

Joven y nueva profesional egresada del Instituto "O'Higgins" de Concepción, obtuvo después de 6 meses de estudios su Diploma que la acredita como Permanentista y experta en peinados.

Destacamos su caso por tratarse de una joven que venciendo muchas dificultades ha podido prepararse para encarar la lucha por la existencia.

Srta. Julia Cisternas Flores

Se trata de la señorita Julia Cisternas Flores, hija del antiguo Mayordomo don Manuel Cisterna Ulloa. Su primera instrucción la obtuvo en la Escuela Santa Filomena.

Deseosa de aliviar la carga familiar de sus padres que tienen 7 hijos, decidió optar por alguna profesión fácil que le permitiera ganarse la vida.

Nos cuenta que el curso se hace en seis meses y que su Diploma lo obtuvo en Mayo del presente año, pero por razones de legalidad no se lo habían entregado. En la actualidad se encuentra feliz con poderlo exhibir en su sala de trabajo.

—¿Cuánto tiempo lleva trabajando?

—Inmediatamente que el Instituto me declaró competente.

—¿Ha tenido dificultades en su comienzo?

—Nó, tuve confianza en lo que había aprendido y empecé a trabajar sin temor. A la fecha he servido a muchas damas de la localidad y como no me han hecho objeciones, creo habrán quedado a gusto con sus permanentes o peinados. Se puede decir —prosigue nuestra entrevistada — que la práctica es un factor muy importante, como en cualquiera profesión. El ejercicio continuo pone las manos más diestras y los trabajos van resultando mejores.

—¿Dónde desempeña su trabajo?

—En casa de mis padres, Pabellón 54, casa 10, Avenida Pique Grande.

—¿Tiene algo especial que decirnos?

—Sí, mucho, pero me concretaré a dar mis agradecimientos a todas las damas que desde un principio me han estimulado con su confianza.

Así ponemos fin a esta entrevista a una joven que ha visto cumplidos sus deseos de poseer una profesión que le permita afrontar con mayor seguridad la lucha por la existencia.

Rep. X.

COMPRE SU REFRIGERADOR A
"GUISELA"
Agencia
Cía. de Gas Concepción

Nuevo Sub-Gerente de la Compañía

Por acuerdo reciente del Directorio ha sido creado un nuevo cargo de Sub-Gerente de la Compañía y fué designado para desempeñarlo el actual Secretario Abogado, don Oscar Ruiz Tagle Humeres.

El señor Ruiz-Tagle se inició en las actividades de la Compañía como Abogado en 1945. Al año siguiente fué designado Secretario General Abogado, cargo que ha desempeñado con acierto y en el que se ha destacado como un eficiente colaborador de la Gerencia General.

Felicitamos al señor Ruiz-Tagle por su ascenso y le deseamos un completo éxito en las nuevas tareas.

Ascensos en la Oficina de Valparaiso

Han sido designados Apoderados de la Compañía, el Ingeniero Ayudante de la Gerencia, don Jorge Benítez Van Buren y el Jefe de la Sección Compras, don Agustín Carvallo Ibaceta.

El ascenso de estos dos meritorios funcionarios, es la trayectoria de una brillante carrera. Ambos han sido destacados colaboradores de la Gerencia General.

Curso de Bioestadistica del Centro Interamericano visitó nuestra Industria

Arribaron a Lota en la mañana del Miércoles 18 en dos pequeños Micros. — Visita a las dependencias. — Almuerzo en el Casino de Empleados. — El señor Mariano Campos Menchaca, Jefe del Departamento de Bienestar proporciona datos estadísticos. — En la tarde partieron a Schwager para regresar a Concepción.

Disponiendo de locomoción propia llegaron a nuestra localidad en la mañana del Miércoles 18 del mes pasado un grupo de 27 alumnos de ambos sexos que siguen en la Capital un curso de 9 meses de Bioestadística.

Estando por finalizar sus estudios, la Institución rectora que funciona bajo los auspicios de las Naciones Unidas, facilitó la jira por esta región, en la que existen importantes industrias.

Encabeza el curso el señor Octavio Cabello, Coordinador del Centro Interamericano de Bioestadística, quien nos informa que en los alumnos que nos visitan están representadas 15 naciones Latinoamericanas.

Acompañados del señor Mariano Campos Menchaca, los visitantes recorrieron las diferentes dependencias de la Empresa, imponiéndose de la modalidad de trabajo y condiciones de vida. Emitieron favorables comentarios al conocer el Colectivo para obreros solteros, las nuevas poblaciones, Casino para Obreros, Piscinas, Gimnasio, campos deportivos y el Parque de Lota.

Fueron invitados a un almuerzo que se sirvió en los comedores del Casino de Empleados.

En la tarde, en una sala de sesiones del Departamento de Bienestar, escucharon una exposición estadística hecha en forma minuciosa por el Jefe de este Departamento.

A las 15 horas partieron en dirección a Schwager, para regresar en la misma tarde a Concepción.

Con diversos actos Sociales y Deportivos fué celebrado el 12.° Aniversario de la Escuela Industrial de Lota

Competencia de básquetbol y fútbol. — Comida de gala. — Números artísticos. — Palabras del Director del Establecimiento señor Florencio Pineda P.

El 5 del mes pasado, la Escuela Industrial cumplió doce años de continuada labor docente en favor de la capacitación de nuestra juventud minera.

Con tal motivo se llevaron a efecto diversos números que tuvieron correcto y animado desarrollo, alternando en ellos alumnos y profesores, quienes pusieron de manifiesto su entusiasmo por la celebración de un nuevo aniversario que va acentuando el prestigio de la Escuela.

De los actos deportivos podemos mencionar los cotejos de básquetbol y fútbol, competencia que se viene haciendo tradicional entre internos y externos y que proporciona un espectáculo interesante por el empeño que gastan los equipos por llevarse los trofeos en disputa.

Acto sobresaliente del extenso programa fué sin duda la comida de gala que la Dirección del Establecimiento y Profesorado ofreció al último curso (tercer año Grado de Oficios), con invitación especial a las autoridades civiles y militares, como así también a los altos Jefes de la Compañía Carbonífera e Industrial de Lota.

Si decimos acto sobresaliente es porque durante la comida hubieron notas de buen humor y números de música muy agradables ofrecidos por el señor Juan Fuentes Apablaza y el cuarteto de cuerdas formado por los profesores señores Herreros, Rodríguez, Vera y Fuentes.

Destacamos la presencia del señor Alcalde de la I. Municipalidad de Lota, Don Humberto Laurie Oliveira; Sub-Administrador de la Compañía, señor Armando Hodge; Jefe del Depto. de Bienestar, señor Mariano Campos; Altos Jefes de la Empresa; representantes de la prensa y connotados vecinos.

En momento oportuno usó de la palabra el señor Florencio P. Pineda P., Director del Establecimiento, quien se refirió a la creación de este plantel educacional que ha venido llenando a la Escuela, como también reconoció la colaboración que ha recibido de diferentes sectores, y en especial de la Compañía Carbonífera e Industrial de Lota, que en toda ocasión ha prestado efectiva ayuda para la solución de diversos problemas que a lo largo de los meses se van suscitando.

Agradeció la presencia de las autoridades y Jefes de la Empresa, como así de todos los presentes.

Antes de cerrar esta información debemos dejar constancia del gesto del señor José Lara Pereira, Presidente del Centro de Ex-Alumnos que proporcionó diversos premios a los alumnos que a continuación se indican:

A los mejores compañeros de Carpintería, Héctor Lagunas, segundo año A; mejor compañero de la Escuela: Herreria, Arturo Alarcón, segundo año B; Mecánica, Arnoldo Carrillo, tercer año; Mina, Juan Arredondo. Segundo año A, Adolfo Huerta. Primer año A, Omar Sandoval. Primer año B, Nelson Jara. En esta oportunidad se hizo entrega de un cheque de $ 1.000.— para ayudar a financiar la jira de estudio del Tercer año Grado de Oficios.

Invitados a la comida de honor verificada con motivo de celebrarse el 12° aniversario de la Escuela Industrial de Lota

Durante la comida de honor, alumnos y profesores departieron animadamente.

EXPRESION DE GRACIAS

A todas las personas que se dignaron acompañarnos en los funerales de nuestra querida esposa, madre y hermana, señora

BERTA RECABARREN DE OÑATE

(Q. E. P. D.)

hacemos llegar nuestros más sentidos agradecimientos.

— LA FAMILIA

Lota Alto, 11 de Noviembre de 1953.

Terminamos un año más

Sobre el curso del último mes del año 1953, aparece nuestro periódico reflejando como siempre la actividad que se desarrolla en este importante centro industrial.

Más de cien años de continuo trabajo en las faenas del carbón han cimentado el prestigio de esta Compañía chilena que ha dado incremento de todo orden a la región y buena contribución el erario nacional.

El progreso no se ha detenido en sus dominios y al influjo de sus actividades ha ido floreciendo el comercio en los pueblos de sus cercanías.

Lota Alto, en donde viven los colaboradores de la Industria ha experimentado un notable avance urbano. Como un hito que marca su primera centuria han quedado obras valiosas como las nuevas poblaciones, el hogar social para los obreros y la hermosa piscina olímpica, talvez la mejor de la región. Lota Bajo marcha pretenciosamente con ambiciones de urbe, nuevas poblaciones van ensanchando su periferia. Gran parte del dinero resultante de pagos de jornales, salarios y gratificaciones que paga la Compañía Carbonífera e Industrial de Lota va en continuo curso a tonificar el comercio y pequeñas industrias que se han ido desarrollando para atender las necesidades de los pobladores.

De la marcha segura de la Compañía depende pues la prosperidad de las actividades comerciales y la tranquilidad de miles de hogares sustentados por el producto del trabajo.

Estamos llegando al final de un año más. No se ha tenido que lamentar horas de zozobras, de incertidumbres, frecuentes en esta época en que la pertinacia de ciertas personas ha conducido a sus prosélitos a empeorar situaciones, comprometiéndolas en actos que se apartan de la lógica y la razón.

No son días fáciles los que se están viviendo; todos los sabemos. Escasos son los pueblos que han podido sustraerse a las consecuencias derivadas de las tragedias mundiales. El fenómeno de la inflación no ha podido ser detenido con todas las formulas empleadas; es una hidra de siete cabezas difícil de aniquilar.

Del mal que sufre el país nosotros no hemos podido liberarnos, pero un paliativo a estas horas de incertidumbre ha sido haber podido trabajar sin grandes interrupciones y contar con la seguridad de un hogar.

Adictos Militares de Paises Americanos fueron huéspedes de honor de la Compañía

Conocieron los piques de extracción y las obras de mecanización. — Visitan la Estación de Salvamento, Casino de Obreros y el Parque de Lota. — Almuerzo en el Casino de Empleados. — Breves palabras de ofrecimiento y agradecimiento.

En la mañana del Jueves 1º del mes pasado, llegaron desde Concepción en un micro del Apostadero Naval, los Adictos de Ejército, Marina y Aviación, pertenecientes a las Embajadas Americanas acreditadas ante la Moneda.

Los visitantes que llegaron a la capital penquista por la vía aérea, vinieron a conocer la región especialmente invitados por la Comandancia en Jefe de la II Zona Naval de Talcahuano. Su principal objetivo era conocer la Base Naval y la usina elaboradora de acero de Huachipato.

A su arribo a esta localidad fueron recibidos por los señores Jefes de la Compañía, y luego de los saludos y presentaciones, acompañados del señor Mariano Campos Menchaca, Jefe del Departamento de Bienestar, fueron invitados a conocer los piques de extracción del carbón y las obras de mecanización de las faenas en que se encuentra empeñada la Empresa.

El Ingeniero señor Hugo Kelly explicó a los señores adictos

El señor Mariano Campos M., explica a los señores Adictos los métodos de trabajo y los nuevos proyectos de la Empresa.

En efectiva cooperación y entendimiento para bien de las diferentes instituciones que cumplen un rol social, mediante el generoso concurso de todos los hijos de esta tierra ennoblecida por el trabajo y embellecida por la naturaleza, nos despedimos para siempre del viejo 1953.

Que el venidero sea mejor es el unánime deseo y para facilitarle su camino debemos continuar viviendo aunados por la fé en los hombres que dirigen los destinos de pueblos y empresas, quienes deberán esforzarse por superar todas las dificultades para conseguir el advenimiento de dias mejores.

R.

extranjeros el rendimiento que espera la Compañía una vez en trabajo las nuevas maquinarias que se están montando de acuerdo con el plan de modernización que está en marcha.

La comitiva visitó también la Estación de Salvamento en donde el Ingeniero de Seguridad, señor Guillermo Alarcón, después de mostrarles las diversas secciones de la Estación, explicó el manejo de los distintos equipos de salvamento.

Como la hora avanzaba, los visitantes realizaron una rápida visita a la población, deteniéndose en el Casino para Obreros, conociendo todas sus dependencias, como ser: comedores, bar, sala de actos, biblioteca, sala de billares y cancha de palitroques.

Su última visita fué al Parque de Lota, hermoso paseo del cual muchos ya tenían excelentes referencias.

EL ALMUERZO

En el Casino de Empleados les esperaba el almuerzo que les ofreció la Administración General de la Compañía.

En la Estación de Salvamento el Ingeniero de Seguridad, señor Guillermo Alarcón, explica el funcionamiento del equipo.

Los visitantes regresan después de haber visto las nuevas máquinas recién instaladas que darán mayor auge a la producción.

Acompañaron a los distinguidos huéspedes el Sub-Administrador, señor Armando Hodge P.; el Jefe de Bienestar, señor Mariano Campos M.; el Ingeniero, señor Hugo Kelly; señores Thomas Page, Juan Courard y redactores de los diarios de Concepción.

Ofreció la manifestación en breve improvisación el señor Armando Hodge P., destacando la significación de esta gentil visita a la industria hecha por Agregados militares, marinos y aviadores de las Embajadas acreditadas ante la Moneda. Finalizó deseándoles una grata permanencia en esta localidad.

En nombre de los Adictos agradeció las atenciones recibidas el General boliviano, señor Miguel Ayllón, quien puso de manifiesto la magnífica impresión que les había producido la organización de esta industria netamente chilena, calificándola como uno de los más efectivos pilares de la economía nacional. Finalizó el señor Ayllón poniendo de relieve la cordialidad, afecto y estimación que habían podido comprobar en su corta estada, factores que hablan muy claro del alto espíritu de confraternidad de los chilenos.

VINOS y LICORES

De las mejores marcas del país a precios rebajados que no admiten competencias

HAGA SU PEDIDO HOY MISMO

Y será atendido y despachado a su propio domicilio

A comerciantes Precios Especiales

Galvarino 170 - Fono 26 - Casilla 99 - LOTA

Librería "Los Estudiantes"

JUGUETES...!

Gran oportunidad. Compre ahora su muñeca o juguete de PASCUA y ahorrará dinero

ALGUNAS OFERTAS:

Máquinas de coser - Jeep de metal - Camión de metal - Bomba de incendio - Caja de música - Piano (8 notas) - Casco de aluminio - Pelotas de goma

Surtido completo en juguetes de bakelita. Globos de todos los tipos

Todos los niños de Lota a la Librería

"LOS ESTUDIANTES"

Próximamente esta Librería se trasladará a su nuevo local

Sastrería

"ORTEGA"

Le ofrece el más grande surtido de AMBOS

Ud. paga la mitad y se lo lleva

SEGUNDO ORTEGA

ANIBAL PINTO 102

LOTA

La Cooperativa de Consumos de los Empleados se ha visto favorecida con importantes disposiciones del H. Directorio de la Compañía

Con asistencia de buen número de socios y esposas se inauguraron los nuevos locales. — Exposición del Presidente del Consejo Administrativo. — Lo que son los nuevos locales. — Palabras del señor Armando Hodge P., Sub-Administrador de la Compañía.

Miembros del H. Directorio de la Compañía conocen las nuevas instalaciones de la Cooperativa. — Palabras de agradecimiento del señor Aldo Tiffi, por el efectivo apoyo recibido de la Empresa

Dos acontecimientos sucesivos proporcionan material de actualidad para referirnos al auge que viene tomando la Cooperativa de Consumos de los Empleados de la Compañía Carbonífera e Industrial de Lota.

En primer término debemos aludir al acto de inauguración de los nuevos locales en Lota Alto, edificio que proporcionan magnífica comodidad, tanto a ellos como al personal que atiende, y muy en especial a la Directiva de la Sociedad porque tendrá todo muy cerca para realizar su trabajo y labor fiscalizadora, ya que sus libros de Contabilidad y documentos se concentrarán y el Consejo podrá sesionar con todos los datos a la mano para cualquier momento.

Al centro el Sr. Aldo Tiffi, Presidente del Consejo Administrativo de la Cooperativa y a su izquierda el señor Heriberto Troncoso, Gerente de la Institución.

servirán a nuestra Sociedad Cooperativa para atender y desarrollar en forma más progresiva todas sus actividades socio-económicas que día a día tratamos de perfeccionar para satisfacción de los señores accionistas.

Dije "regocijo" porque he visto en los rostros de muchos cooperados la satisfacción de venir a estos locales que proporcionan magnífica comodidad, tanto a ellos como al personal que atiende, y muy en especial a la Directiva de la Sociedad porque tendrá todo muy cerca para realizar su trabajo y labor fiscalizadora, ya que sus libros de Contabilidad y documentos se concentrarán y el Consejo podrá sesionar con todos los datos a la mano para cualquier momento.

He dicho "estimulo", porque la Cía. Carb. e Ind. de Lota, por intermedio de los señores Guillermo Videla Lira, Arnoldo Courard y Armando Hodge, principales representantes directos ante nosotros han estimulado la obra de avance socio-económico que está desarrollando nuestra Sociedad, donándonos estos nuevos locales ampliados y una serie de facilidades que benefician directamente a los señores socios y sus familiares, todos abnegados servidores de la Empresa. Estímulo que sin él sería muy difícil continuar una labor del avance social que puede y debe alcanzar nuestra Sociedad.

Como prueba de esta comprensión me permito adelantar la noticia a los señores accionistas que la Cía. está atendiendo un estudio para hacer una inversión de capital en acciones para ayudarnos al mejor desenvolvimiento comercial; y al préstamo de $ 150.000.— que le tiene a la Sociedad Cooperativa, parece, también, que la Superintendad de la Cía., le cambiará nombre dejándolo como obsequio. Estos gestos de comprensión y generosidad de parte de la Empresa, estimulan al Consejo de Administración de la Cooperativa a seguir con mejores proyectos y para ello necesita, también, que vosotros señores accionistas continuéis comprendiendo esta labor y dentro de los medios disponibles, deis lo necesario para hacer realidad los proyectos del presente o futuro en estudio. Ejemplo:

AUMENTO DE CAPITAL Y NUEVOS RUBROS.—El Capital actual de nuestra Cooperativa es de más o menos $ 3.311.954.36, incluso fondo de reserva, lo que no es suficiente para comprar a mejores precios y vender todos los artículos a los cooperados a precios iguales que el comercio y, tengare bien presente, que la Ley de Cooperativos recomienda no vender a precios más bajos que los normales de plaza, a fin de evitar desquiciamiento a la Cooperativa y competencia desleal al comercio honrado. Se debe mantener con este capital una existencia aproximada de $ 1.500.000.— y otro tanto entregadoses mensualmente. Pongo en relieve que solo para 18 artículos de primera necesidad, se necesitan actualmente más o menos $ 800.000.— y varios de ellos deben pagarse por anticipados y son precisamente los mismos que sufren alza de precio constantemente. Para comprar sólo estos 18 artículos en mejores condiciones para 3 meses, o mayor plazo alguno, es necesario un capital de 2 y medio millones de pesos.

De lo expuesto anteriormente se desprende que, para poder atender a los señores accionistas con nuevos rubros, de vital importancia, tales como: papas por carro, frutas firmes (plátanos, naranjas, piñas, limones, etc.), drogas y especifícos, sastrería, calzado mejor surtido, ropa de cama en general, cafres, muebles, confecciones, reparadora de calzado, etc., es necesario aumentar el capital a unos 8 millones de pesos.

Esto, señores accionistas, significa que si queremos llegar a desarrollar y atender con nuestra Cooperativa en la forma que cada uno de nosotros lo deseamos intimamente, debemos resolvernos a elevar nuestro aporte individual a en un futuro cercano a un capital de $ 20.000.— por cada socio. Esto es, que cada uno tendría que aportar más 13 mil pesos más o menos término medio, considerando que con el capital actual hay un término medio de 7 mil pesos por socio, lo que en muchas casas no alcanza a cubrir la compra mensual de los socios.

En consecuencia, el Consejo de Administración estima que los señores accionistas deben hacer un esfuerzo y continuar aumentando sus acciones a medida que su capacidad económica lo permite y como forma de corresponder a tantas facilidades que la Cía. Carb. e Ind. de Lota está dando a nuestra Cooperativa.

PROYECTOS Y OBSERVACIONES.—Tanto el Consejo de Administración de la Cooperativa, como el señor Gerente y Junta de Vigilancia, desean que cada socio se interese más en presentar proyectos u observaciones que signifiquen mejoras innovaciones o correcciones de cualquier actividad relacionadas con las compra-ventas, atención de socios o administración de la Sociedad Cooperativa, a objeto de contribuir a la gran obra en beneficio de cada uno de los señores accionistas.

VENTA AL CONTADO.—Interpretando muchas opiniones, se ha nombrado una Comisión para que estudie este sistema de venta que, a juicio de algunos, beneficia a la Cooperativa y agrada a otros. Con tiendo que por razones de su alto cargo, no se encuentre aquí el señor Guillermo Videla Lira, Gerente General, y don Arnoldo Courard que por deber y haciendo uso de fe lado debió ausentarse a Europa.

El amplio local de Almacén de Abarrotes permite lucimiento a la mercaderia y facilidad para el personal y clientes.

Agradezco especialmente, también, la asistencia de las señoras esposas de los señores accionistas a quienes se ha invitado porque he querido darle a recibir a esta reunión con su presencia.

Gracias a todos".

La importante exposición de finanzas y proyectos que el señor Tiffi ofreció en su interesante discurso mereció prolongada salva de aplausos.

A continuación, el señor Gilberto Ballardo, recitó una Oda a la Cooperativa, que una vez más hizo que acentuó el tono de alegría que era manifiesto en la reunión, también dos socios ofrecieron números de canciones.

El señor Armando Hodge P., Sub-administrador de la Compañía, habló brevemente para referirse al discurso del señor Aldo Tiffi, manifestando, entre otras cosas, que la Empresa no desatendería ninguna solicitud o sugerencia que venga encaminada a proporcionar mayor bienestar a su personal, que en todo momento se ha mostrado leal, y que en todas oportunidades ha sido reconocido.

Gustoso será el portador de los agradecimientos a la superioridad de la Compañía y el reconocimiento de todos los socios en esta oportunidad.

CIFRAS Y PERSONAL DE LA SOCIEDAD COOPERATIVA DE CONSUMOS DE LOS EE. PP. DE LA COMPAÑIA CARBONIFERA E INDUSTRIAL DE LOTA

Fundada el 12 de Diciembre de 1947.

Capital inicial ..... $ 500.000.—

Capital actual ..... „ 3.000.000.—

Gerente, señor Heriberto Troncoso U.

Contador, señor Raúl Henry Ríos.

Secretaria, señorita Marzo Troncoso Marín.

Cajera, señora Nelly Rivas de Pierro.

PERSONAL DE ALMACEN:

Señor Adolfo Eyppert R. y señorita María Freder Cisternas.

TIENDA ZAPATERIA Y SAQUETERIA:

Señor Justo Castro Hidalgo.

Locales: Cedidos por la Compañía.

La Tienda y Zapateria dispone también de magnífico local

Visita de los señores Directores de la Compañía

El Honorable Directorio de la Compañía, encabezado por su Presidente, señor Arturo Cousiño Lyon y acompañado del señor Gerente General, don Guillermo Videla Lira, visitó en la mañana del día Martes 17 los nuevos locales de la Cooperativa de Consumos.

Los visitantes fueron recibidos y atendidos por miembros del Consejo Administrativo, quienes los acompañaron por todas las dependencias y suministraron los datos que les eran solicitados.

La impresión fué favorable, dejándose escuchar palabras de elogio para los trabajos que han dedicado todo su empeño por conducir en la mejor forma a la institución.

Como estímulo a estas laudables iniciativas del Directorio, algunas ciertas franquicias que se aluden en el discurso de agradecimientos que pronunció el señor Aldo Tiffi y que reproducimos a continuación:

"Señor Presidente del H. Directorio, señores Directores, señor Gerente General:

Es un gran honor para mi agradecer en nombre del Consejo de Administración de la Cooperativa de los Empleados, a tan ilustres visitantes, el gesto de comprensión y estímulo que demostrais al haceros esta visita para observar: en el mismo terreno el auge que está alcanzando nuestra Cooperativa.

El progreso y prestigio de ella se deben a factores bien determinados:

1º.—El gran apoyo recibido de la Cía. Carbonífera e Industrial de Lota con la cesión de estos magníficos locales, de los préstamos de capital y, especialmente, del estímulo moral que nos hacen sus principales representantes.

2º.—El esfuerzo común de los señores empleados aportando sus capitales en medida de su capacidad económica de cada uno y el convencimiento de ellos de que una Cooperativa bien organizada administrativamente con la decisiva colaboración de la Empresa, es y deberá serlo siempre, un factor de primer orden en el bienestar económico-social de todos sus accionistas y familiares, bienestar que significa progreso para los empleados y prestigio para la Empresa Carbonífera, porque toda clase de Cooperativismo, bien orientado, es un factor decisivo en el progreso de los pueblos modernos.

El Domingo recién pasado, los señores accionistas y sus señoras tuvieron la satisfacción de inaugurar estos nuevos locales, y pronto tendrán otra oportunidad: vuestra generosa decisión: la de condonar el préstamo de $ 150.000.— que habéis obsequiado a la Sociedad Cooperativa y la del nuevo préstamo de $ 300.000.— sin intereses ni plazo determinado. Valores que darán un gran impulso a la Cooperativa, traduciéndose en mayor bienestar para sus accionistas.

Por lo que en nombre de ellos y en especial del Consejo de Administración, doy a vosotros los más sinceros agradecimientos, muy en especial, también, para los señores Guille mo Videla Lira, Arnoldo Courard y Armando Hodge, y todos los que con tanto estímulo han puesto en vuestro conocimiento nuestra labor de Cooperativismo.

Hago este brindis por la salud y felicidad de cada uno de Uds. y sus distinguidos familiares.

Gracias. Salud".

GRAFICOS DE LA RECIENTE VISITA DEL H. DIREC

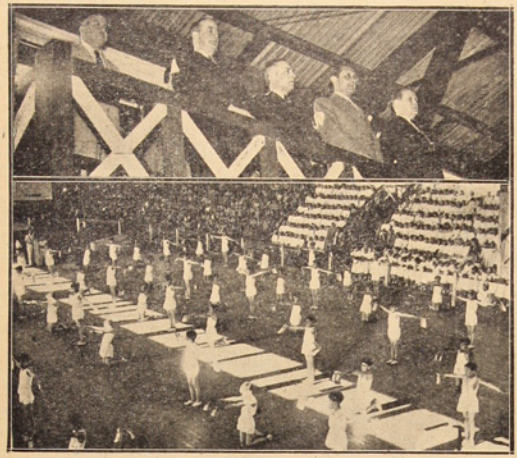

En el amplio local del Gimnasio, los señores Directores acompañados del Sub-Administrador señor Armando Hodge, presencian una presentación de todas las Escuelas de la Compañía efectuada en su honor.

La Compañía ha prestado siempre preferente atención al aspecto educacional de los hijos de los colaboradores de la industria. El normal funcionamiento de las Escuelas "Matías Cousiño", "Arturo Cousiño", "Isidora Cousiño", "Thompson Matthews" y la "Centenario" es una prueba viva de lo expuesto.

Los señores Directores quedaron bien impresionados de su visita.

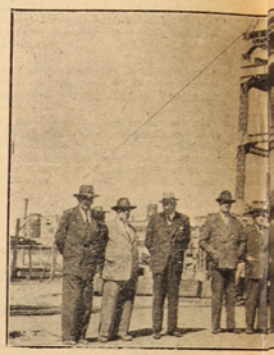

Observan el m
de se instal
cabrias nuev
donde deberá
la producció
turo.

Después de l
mañana los se
rectores, acc
del señor Vi
toman el cam
greso a la p

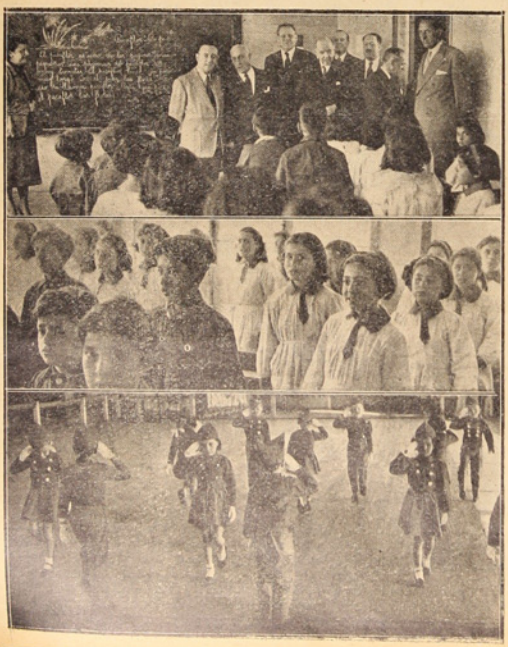

El Gerente General señor Guillermo Videla Lira, acompañado de los señores Directores de la Empresa, efectuó sorpresiva visita a la nueva Escuela Centenario, entregada a la tarea docente de las Religiosas de la Escuela Santa Filomena.

Alumnos de la Escuela Thompson Matthews, dedicaron un simpático número bailable a los señores visitantes.

CTORIO DE LA CIA. CARBONIFERA E IND. DE LOTA

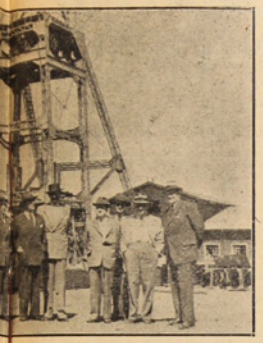

El H. Directorio que preside don Arturo Cousiño Lyons, se impuso en el terreno del avance de las obras de mecanización de la Compañía.

Poderosos motores de fabricación alemana moverán las correas transportadoras que acelerarán la producción.

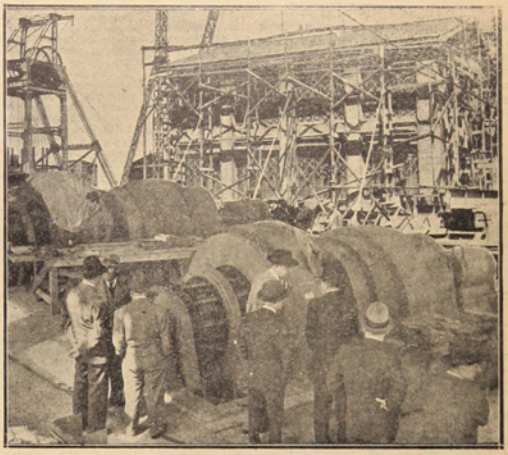

Los distinguidos visitantes acompañados del Gerente General, señor Guillermo Videla Lira, recorrieron las diferentes secciones de trabajo y se impusieron en detalle del funcionamiento de la Estación de Salvamento.

Bien impresionados del progreso alcanzado por la Cooperativa de Consumos de los Empleados de la Compañía, quedaron los señores Directores.

Visitaron los nuevos locales, se impusieron de datos estadísticos y acordaron medidas económicas que favorecen a la Sociedad. Amplios detalles en páginas interiores.

Los señores Directores en el terreno donde se empezará a construir un moderno grupo de casas para obreros.

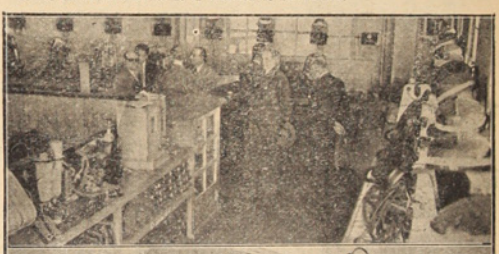

El día 3 del mes pasado se efectuó la tradicional romería a la tumba que guarda los restos de don Carlos Cousiño Goyenechea

Delegaciones de alumnos de las Escuelas Públicas y de la Compañía, de las 3 Compañías de Bomberos de Lota y Directorio del Deportivo "Carlos Cousiño", tomaron colocación frente al artístico sepulcro.—Asistieron el Gerente General de la Empresa, don Guillermo Videla Lira y altos Jefes.—El presbítero don Pedro Campos M., dijo el responso —Breves discursos pronunciaron la profesora doña Olga Barriga de Utz, de la Escuela No. 8, y el señor Herminio Herrera C., Secretario del Deportivo "Carlos Cousiño"

El día 3 del mes pasado se conmemoró un aniversario más del desaparecimiento del ilustre hombre de empresas, don Carlos Cousiño Goyenechea.

Como en años anteriores, el hermoso sepulcro tallado en piedra se vió artísticamente adornado con guirnaldas de flores, ofrenda del Parque que él hiciera cuidar con esmero.

Delicada ofrenda de la madre naturaleza es una cruz de "No me olvides" cultivada frente al sepulcro, que por feliz coincidencia renueva su tenue azul en esta fecha.

El silencio que impera en los alrededores del sepulcro es violado por la llegada de 8 voluntarios de las diferentes Compañías del Cuerpo de Bomberos "Matías Cousiño", que son los primeros en llegar portando una hermosa corona de flores naturales.

Las delegaciones empiezan a llegar y a tomar colocación frente al sepulcro. Faltan pocos minutos para las 11 de la mañana y ya están en su colocación representantes de las Brigadas de Scouts, Directivo del Deportivo "Carlos Cousiño" y grupos de niños y niñas de las Escuelas Públicas de Lota, Núms. 4, 6, 8, 11 y 21. También están representados los planteles de la Compañía y de las órdenes religiosas.

Ha llegado el Gerente General, don Guillermo Videla Lira, acompañado del señor Arnoldo Courard y altos jefes de la Industria. La mañana deja lucir un cielo transparente; se deja oir un largo pitazo, y el sonido, que en esta circunstancia se nos antoja lastimero, nos lleva la vista hacia el blanquísimo velón de vapor, que rinde homenaje al ilustre desaparecido.

Terminado este saludo que parece emerger de las profundidades de la tierra, la banda instrumental de la Compañía deja oir los acordes de una marcha fúnebre. Una sensación de tristeza gravita en el recinto.

A continuación el alumno Héctor Utrera F., de la Escuela Nº 6, recita con voz segura el "Miserere" del malogrado poeta Domingo Gómez Rojas.

Se situó frente al micrófono el señor Herminio Herrera, para decir su discurso, que junto con el de la señora Olga Barriga de Utz, damos al final de la información.

Se continuó con un cántico coral por alumnas de la Escuela Santa Filomena.

Se dió fin al acto, con el responso que dijo el Presbítero don Pedro Campos Menchaca.

A continuación publicamos el texto de los discursos pronunciados:

De la señora Olga Barriga de Utz, Profesora de la Escuela Nº 8 de Lota

"Señores, señoras, alumnos:

A quien rendimos este homenaje, puede considerarse con justicia uno de los principales pilares, sobre los que descansa una de las más importantes industrias de nuestro país.

Don Carlos Cousiño Goyenechea, nació en Santiago en 1859 y fueron sus padres don Luis Cousiño Squella y doña Isidora Goyenechea Gallo, es por lo tanto nieto del Rey del Carbón en nuestra patria, don Matías Cousiño.

Marcada huella dejó en el recuerdo de los hijos de Lota este notable organizador y primer Presidente de la entonces "Compañía Minera e Industrial de Chile", quien, al heredar de sus ascendientes su inagotable afán de progreso, a muy temprana edad tomó activa parte en importantes empresas.

Si nos permitimos conocer la historia de la familia Cousiño, debemos inclinarnos reverentes ante las obras materiales de extraordinaria importancia realizadas por ellos, y a las cuales dedicaron su tiempo y su fortuna. Don Carlos Cousiño G., continuó la marcha ascendente de los trabajos iniciados por sus progenitores en Lota y otros puntos del país. Fué un destacado filántropo que señaló el derrotero hacia cumbres muy altas, por donde marcha actualmente el destino industrial de Lota. Este mismo parque, donde eternamente reposan sus restos, adquirió mayor belleza bajo su cuidadosa protección, convirtiéndolo en lo que es en la actualidad, uno de los más bellos lugares del país. La obra atestigua la existencia de espíritus visionarios y creadores.

Los antepasados de don Carlos Cousiño, también le legaron su amor al género humano. Tal es así, que a su generosidad se debe la donación testamentaria que favorece a los alumnos de las Escuelas de Lota Bajo, consistente en la Institución del "Desayuno Escolar" que sigue favoreciendo a los alumnos que más lo necesitan.

El respetuoso cariño reflejado en los que lo aprovechan diariamente, muchos de ellos presentes en este momento, es la más preciosa corona depositada al pie de su tumba y que florece todos los años en esta misma fecha.

En cada una de sus obras se haya inscrito su nombre inmortal y resplandecerá inextinguible como antorcha de monumental altruismo, en los mentes de los niños favorecidos y en la historia de esta gran industria chilena".

Del señor Herminio Herrera C., Secretario del Deportivo "Carlos Cousiño"

"Ha sido siempre una tradición de nuestra institución, rendirle homenaje en el día de su onomástico al ex-Presidente de la Cía., don Carlos Cousiño (Q. E. P. D.).

Otro año que se cumple, otro año de sentimiento, que va embargando el recuerdo de los socios de nuestro Club, al congregarnos en este recinto para reconocerle y con sobrada razón, los méritos a que puede ser acreedor un hombre cuando en vida no fué otra su ruta, que seguir el camino de sus antepasados, para impulsar bajo todos los aspectos, el nivel industrial de esta Empresa, y poderles dejar el camino más fácil y expedito a sus sucesores que hoy día tienen el orgullo de dirigir los destinos de esta progresista industria.

Su posición, no logró transformar a este ilustre ciudadano: sus innumerables obras de bien son vastamente conocidas a través del país: este homenaje que le rinden los colegios de Lota es una prueba elocuente de ello, es la demostración de gratitud el haberles legado la creación del Desayuno Escolar en Lota.

El progreso social e industrial de esta Cía. es el derivado del esfuerzo desplegado por don Carlos Cousiño Goyenechea.

Porque los que están al frente de ella, comprenden que el mejor logro de su aspiración es el actual desarrollo en que se encuentra. Este tributo a que es objeto, es el unánime reconocimiento a una de sus obras que han acaparado el justo elogio de la opinión pública, es por eso, los que tenemos la suerte de permanecer aún con vida, rogaremos para que hoy y siempre sus restos descansen en paz".

Representantes del Cuerpo de Bomberos "Matías Cousiño" y Directorio del Deportivo "Carlos Cousiño", durante la ceremonia en que se rindió emotivo homenaje a su memoria.

Señores Guillermo Videla Lira, Gerente General y Arnoldo Courard, Administrador General, presencian la ceremonia al pie del sepulcro de don Carlos Cousiño Goyenechea.

CIRCULO ODONTOLOGICO DE LOTA

COLEGIO DE DENTISTAS DE CHILE

Dr. Enrique González R.
Cupolicán 334
Teléfono 44.

HORAS DE ATENCION:
Martes, Jueves y Sábado
de 9 a 12 A. M.
Lunes, Martes, Jueves, Viernes y Sábado
de 3 a 8 P. M.

Dr. Raúl Copaja G.
Arturo Prat 21

HORAS DE ATENCION:
de Lunes a Sábado
de 9 a 12 A. M.
Lunes y Jueves de 3 a 7 P. M.
Martes y Viernes de 3 a 8 P. M.
Miércoles y Sábado, atención exclusiva de Niños, de 3 a 6 P. M.

Dr. Eugenio Herrera E.
Cousiño

HORAS DE ATENCION:
de Lunes a Sábado de 9 a 12 A. M.
de Lunes a Sábado de 2½ a 5 P. M.

Dr. Humberto Trabucco
Comercio 731
Edificio Laurie

HORAS DE ATENCION:
9 a 12.30 todas las mañanas
Martes, Jueves y Sábado 14 a 20.30 horas

Dr. René Yaeger A.
Hospital Lota Alto

HORAS DE ATENCION:
de Lunes a Sábado de 10 a 12 horas
Lunes, Martes, Jueves y Viernes de 2½ a 7 P. M.

Mareas correspondientes al mes de Diciembre Año 1953, en la Bahía de Lota.

	PLEA		BAJA			PLEA		BAJA	
	Hora	Altura	Hora	Altura		Hora	Altura	Hora	Altura
Día	h. m.	Pies	h. m.	Pies	Día	h. m.	Pies	h. m.	Pies
1	06.55 —	03.8	01.22 —	02.2	16	06.32 —	04.0	00.53 —	01.9
	19.50 —	04.3	13.21 —	01.6		19.27 —	04.8	12.52 —	01.3
2	07.45 —	03.7	02.18 —	02.0	17	07.38 —	03.9	02.05 —	01.6
	20.28 —	04.6	13.56 —	01.6		20.21 —	05.4	13.42 —	01.2
3	08.33 —	03.7	03.04 —	01.8	18	08.40 —	03.8	03.07 —	01.3
	21.04 —	04.8	14.31 —	01.5		21.01 —	05.7	14.31 —	01.2
4	09.15 —	03.6	03.45 —	01.6	19	09.35 —	03.8	04.00 —	01.1
	21.37 —	05.1	15.04 —	01.5		21.57 —	06.0	15.18 —	01.1
5	09.55 —	03.6	04.24 —	01.4	20	10.25 —	03.8	04.50 —	00.9
	22.02 —	05.3	15.37 —	01.5		22.42 —	06.1	16.05 —	01.1
6	10.35 —	03.6	05.02 —	01.2	21	11.03 —	03.8	05.36 —	00.8
	22.47 —	05.5	16.11 —	01.4		23.27 —	06.1	16.50 —	01.1
7	11.18 —	03.5	05.41 —	01.1	22	12.00 —	03.8	06.21 —	00.8
	23.25 —	05.6	16.46 —	01.4		... —	...	17.35 —	01.2
8	12.00 —	03.5	06.22 —	01.1	23	00.10 —	05.9	07.04 —	00.9
	... —	...	17.24 —	01.5		12.45 —	03.8	18.19 —	01.4
9	00.03 —	05.6	07.03 —	01.1	24	00.52 —	05.6	07.46 —	01.1
	12.43 —	03.5	18.05 —	01.6		13.30 —	03.8	19.05 —	01.6
10	00.44 —	05.5	07.48 —	01.1	25	01.34 —	05.3	08.27 —	01.3
	13.30 —	03.5	18.51 —	01.7		14.17 —	03.8	19.54 —	01.9
11	01.27 —	05.4	08.32 —	01.2	26	02.16 —	04.8	09.08 —	01.5
	14.21 —	03.5	19.44 —	01.9		15.07 —	03.8	20.48 —	02.2
12	02.06 —	05.1	09.21 —	01.3	27	02.57 —	04.4	09.51 —	01.7
	15.19 —	03.6	20.49 —	02.0		16.02 —	03.8	21.53 —	02.4
13	03.10 —	04.8	10.12 —	01.3	28	03.44 —	04.0	10.36 —	01.8
	16.22 —	03.8	22.06 —	02.1		17.04 —	03.9	23.14 —	02.6
14	04.14 —	04.5	11.06 —	01.4	29	04.42 —	03.7	11.25 —	01.9
	17.28 —	04.1	23.32 —	02.1		18.06 —	04.0	... —	...
15	05.22 —	04.2	11.59 —	01.4	30	05.50 —	03.5	00.41 —	02.5
	18.30 —	04.5	... —	...		19.04 —	04.3	12.16 —	02.0
					31	07.01 —	03.4	01.53 —	02.4
						19.52 —	04.6	13.04 —	02.0

Sastrería "EL MUNDO"

CUIDA SU PRESENTACION

Confíenos la ejecución de su traje, será la llave de todos sus éxitos

SASTRERIA "EL MUNDO"

CAUPOLICAN 340 - LOTA

El Personal de la Gerencia festejó a los señores Ruiz-Tagle, Carvallo y Benítez por sus ascensos

La reunión se efectuó en el Club de Viña y concurrieron a ella más de sesenta comensales.— Texto de los discursos pronunciados.— Asistieron los Jefes de la Compañía en Valparaíso y el Gerente Sr. Videla Lira

Vista parcial de los asistentes a la manifestación que, en los comedores del Club de Viña, ofreció el personal de las oficinas de las Gerencias de las Compañías "Carbonífera e Industrial de Lota", "Sociedad Agrícola y Forestal Colcura" y "Refractarios Lota-Green S. A." a los señores Oscar Ruiz-Tagle, Agustín Carvallo y Jorge Benitez V. B., con motivo de sus recientes designaciones como Sub-Gerente, el primero, y Apoderados de la Compañía Carbonífera e Industrial de Lota los dos siguientes

En los comedores del Club de Viña, se efectuó en la noche del 3 del mes en curso, la comida que el personal de la Gerencia y Jefes de la Compañía, ofrecieron en honor de los señores Ruiz-Tagle, Agustín Carvallo y Jorge Benítez, con motivo de sus recientes designaciones de Sub-Gerente y Apoderados de la firma, con que les ha distinguido el Directorio y de lo cual damos cuenta en esta edición.

Ofreció la manifestación, el Delegado del Personal, don Luis Arévalo Q., y lo hace en la siguiente forma:

"En muchas circunstancias y por muy variados motivos todos los que componemos esta numerosa familia de Lota nos hemos reunido alrededor de una mesa, pero creo que es esta una de las oportunidades en que lo hemos hecho con mayor agrado por cuanto el motivo que hoy nos trae hasta aquí no es simplemente la conmemoración de una fecha importante o la deseada al viajero que se aleja o la tradicional manifestación al amigo que contrae matrimonio, sino que en esta ocasión festejamos a dos de los Jefes de esta firma señores Ruiz-Tagle y Carvallo con motivo de sus merecidos ascensos a Sub Gerente y apoderado respectivamente".

RECONOCIMIENTO Y ESTIMULO

"No podemos menos que congratularnos ante estas designaciones toda vez que ellos responden al reconocimiento, por parte de la alta Dirección de la Empresa, de los méritos que adornan la personalidad de los señores Ruiz-Tagle y Carvallo, quienes se han puesto sin reservas al servicio de la Compañía para contribuir con el aporte de sus capacidades a su siempre creciente progreso.

"Es también para nosotros un motivo de estímulo, el poder constatar que dos de los miembros del personal de esta oficina hayan llegado a ocupar puestos de tan alta responsabilidad, lo que nos demuestra que la Institución aprecia y reconoce los verdaderos valores y está dispuesta a favorecer con su confianza y con su estímulo a quienes sepan y quieran desplegar toda su actividad y todo su esfuerzo en beneficio del desenvolvimiento y desarrollo de la Compañía".

"El Sr. Ruiz-Tagle cuyo brillante desempeño en el foro, en la vida pública y en la dirección y asesoramiento de otras Empresas hemos podido apreciar a través de múltiples manifestaciones, ha tenido también en nuestra firma una actuación sobresaliente, pues ha sabido atender con eficacia y tino sin iguales los delicados cargos de abogado, Secretario General y Jefe del Personal. Y es por esto que si bien su nombramiento nos sorprendió por la forma rotunda como se efectuó, no nos extrañó en lo más mínimo, pues ese era el simple corolario por sus constantes preocupaciones y desvelos en el desempeño de sus importantes funciones".

"Agustín Carvallo es otro de los Jefes cuyos sobrados méritos lo han hecho acreedor a la confianza con que ha sido distinguido por el Directorio de la Compañía. Ingresado desde muy joven a la firma siempre se ha destacado por su inteligencia, su espíritu de trabajo, su lealtad a toda prueba y sobre todo por sus dotes de organizador. Con respecto a este último podemos afirmar que gran parte de la actual eficacia de la Sección Compras tanto de Valparaíso como de Lota, se debe al sin igual celo de Agustín Carvallo, quien interpretando las altas directivas de la Gerencia ha sabido salvaguardar los intereses de la Compañía en las a veces complejísimas transacciones con nuestros innumerables proveedores".

"Tampoco debemos olvidar en estos momentos su actuación como Presidente de la Cooperativa de Empleados y como dirigente del Club de Deportes de esta oficina, organizaciones estas a las cuales ha dado sus mejores entusiasmos y desvelos en beneficio de todos nosotros".

"No podríamos dejar pasar esta oportunidad sin evocar un recuerdo muy sincero hacia la persona de don Jorge Benítez, igualmente distinguido por el Directorio de la Compañía y quien seguramente se encontraría esta noche entre nosotros de no mediar la circunstancia de su importante viaje a Europa en misión oficial".

"En esta reunión doblemente simpática con el hálito de la Navidad en nuestros espíritus, deseo expresar a los nuevos Jefes que todo el personal de la Compañía les ofrece por mi intermedio la cooperación y lealtad que siempre dispensamos a nuestros superiores, las mismas que una vez más reiteramos a la Gerencia, nervio y motor de esta vasta organización a la que todos nos sentimos orgullosos de pertenecer, termina diciendo Don Luis Arévalo.

Reproducimos el texto del discurso pronunciado por el Sub-Gerente señor Oscar Ruiz-Tagle. Dijo:

"Señores:

Hay quienes piensan que las organizaciones comerciales tienen como único destino el forjar intereses materiales y prosperar friamente en la vida de los negocios. Para muchos, el concepto de Empresa está absolutamente desprovisto de todo contenido espiritual, olvidando que — como en toda agrupación creada por el hombre — sus brazos, su cerebro y su acción están animados por seres vivos, que le transmiten el calor de sus vidas y que, con la suma de sus individualidades, contribuyen a darle la forma, orientación y sentido que las identificará en el campo de su actividad.

Afortunadamente, quienes dan cabida a tan equivocado concepto son hoy los menos. Así como encuentran satisfacción más plena los seres que otorgan preocupación al contenido interior de su existencia, así también las instituciones afirman su personalidad y perduran en el recuerdo de los pueblos no por las obras materiales realizadas sino especialmente por sus esfuerzos destinados a mantener latente una tradición espiritual.

COMPRENSION, SOLIDARIDAD, ACERCAMIENTO

Es por esta razón, señores, que me honro en pertenecer a nuestra Compañía Lota y es por ello que al servirla le he dedicado toda mi capacidad y todos mis anhelos. Desde que a ella ingresé pude comprender como esta Empresa grande tenía también un alma grande que impregnaba de jerarquía y nobleza sus actuaciones y he sido, también, testigo permanente de su constante preocupación por hacer brotar de la convivencia humana hermosas realidades de comprensión, solidaridad y acercamiento mutuo.

Y desde entonces he aprendido a templar mi alma con el ejemplo de esas vidas que perdurarán tan hermosos ideales y en el recuerdo de esos hombres, que a través de un siglo, forjaron la grandeza de la Compañía y contribuyeron a la estabilidad y surgimiento de nuestra patria.

Pero esta gran tarea habría sido estéril sin hombres que la continuaran y que impusieran en ella el sello de su voluntad. Y a riesgo de herir su modestia no puedo menos que señalar ante vosotros a nuestro Gerente como el genuino depositario de estas tradiciones. Diariamente, por espacio de 8 años lo he visto inspirar e impulsar una labor social de tal magnitud y contenido que ha de señalar rumbos a otras industrias del país. Y de esta manera, en estrecho contacto con él, ha sabido —tal vez sin proponérselo— empapar mi espíritu de su carácter bondadoso, compenetrar mi mente de sus inteligentes propósitos y transmitirme su propia convicción de que para servir con honradez a una gran Empresa no sólo hay que rendirle todas las fuerzas sino también el corazón.

Os agradezco, señores, profundamente, esta manifestación que hacéis extensiva a mi persona para celebrar mi nombramiento como Sub-Gerente de la Compañía. Esta alta designación de que he sido objeto me ha de estimular a continuar laborando con alma y me ha de dar mayor oportunidad de estrechar mis vínculos que a Uds. me unen en nuestro común deseo de entregar a Lota, sin reservas, lo mejor de nuestras vidas.

Hago pública, también, ante vosotros, mi gratitud al Directorio por haberme honrado más allá de mis merecimientos y, en forma muy especial, a los señores Videla y Searle, aquí presentes, cuyas voluntades fueron las inspiradoras directas de los ascensos que esta noche se festejan.

A todos ellos que me han hecho sentir en su plenitud el orgullo de pertenecer a nuestra Empresa y que con su ejemplo me han ayudado a aquilatar el estricto sentido del valer humano, de la disciplina y del trabajo, y a todos vosotros, dedo estos momentos de alegría, abrigando la esperanza de no defraudar jamás el aprecio, la simpatía y la confianza que habéis querido demostrarme, concluye diciendo don Oscar Ruiz-Tagle.

También usaron de la palabra los señores Agustín Carvallo, el Gerente don Guillermo Videla Lira, y por último, el Subgerente, señor Alfredo Searle, quien cerró la manifestación. El señor Carvallo agradeció la demostración de que era objeto de parte de sus compañeros, y especialmente exteriorizó su gratitud hacia la persona del Gerente, que supo siempre estimularlo en sus actuaciones dentro de la Compañía, hasta hacerle ahora esta distinción que lo honraba.

Ofrecida la palabra a don Guillermo Videla, se refiere a los festejados a quienes cita como ejemplo de cooperadores leales e inteligentes de la Gerencia y expresa la satisfacción que experimenta un Jefe de Empresa cuando ve surgir a sus colaboradores más inmediatos —"Ojalá que todos ustedes puedan un día llegar a ocupar altos cargos en esta Empresa que necesita de la común cooperación de sus servidores"— dijo el señor Videla a los asistentes a la manifestación de la cual damos cuenta.

COMPRE SU RADIO
A
"GUISELA"
Agencia
Cía. de Gas Concepción

Columna de la Solidaricad

AGRADECIMIENTOS

Doña Faustina E. de Aravena hace públicos sus agradecimientos a las Instituciones Sociales por sus generosas erogaciones para socorrerla en circunstancias que su esposo padece una seria enfermedad en la Capital, donde ha sido sometido a intervención quirúrgica.

Muy en especial agradece a las Damas y socias de la 1ª Sección del "Centro Obrero de Instrucción", al Sr. Mariano Campos Menchaca y esposa, a la Acción Católica Femenina y asesor Rvdo. Padre Pedro Campos M., al Comité Católico del Barrio 50, como también a los señores socios del Club "Carlos Cousiño".

AGRADECE EFECTIVA AYUDA EN FAVOR DE SU HIJO

Hasta nuestra redacción se ha acercado la señora Ana Moraga de Peñailillo, residente de Lota, madre del conscripto del Regimiento "Guias", Enrique Peñailillo Moraga, que encontrándose con permiso en Lota sufrió un grave accidente que le costó la pérdida de ambas piernas.

Desea agradecer públicamente por medio de nuestra columna, en su nombre y el de su hijo a todas aquellas personas que, de un modo u otro, contribuyeron al traslado del paciente al Instituto Traumatológico de Santiago, en donde se encuentra sometido a tratamiento ortopédico.

De modo especial agradece al Gerente General de la Compañía, señor Guillermo Videla Lira; a la Visitadora Social Jefe, señora María R. de Ochesenius; al Dr. Oscar Espinoza L., quien se interesó por el caso del accidentado; a los señores médicos del Hospital de la Compañía; a su Administradora, señora Matilde Bustamante; al Comandante de la 3ª Brigada de Caballería, de guarnición en Concepción, señor César Burotto; al Sindicato Metalúrgico y al Rotary Club.

AGRADECEN ASISTENCIA A FUNERALES

Luis Aravena Suazo y Clara Suazo, hacen públicos sus agradecimientos a todas las personas que se sirvieron acompañar los restos de Nieves Aravena Suazo (Q. E. P. D.), fallecida el 28 de Octubre del presente año, hasta el sitio de su última morada.

Especiales agradecimientos a la Compañía Carbonífera e Industrial de Lota, por todas las facilidades concedidas, como así también a los señores Jefes y demás personal de la Sección Tráfico, por las ofrendas florales y la efectiva cooperación prestada. Con el mismo sentir llegue también nuestra expresión de reconocimiento al Deportivo Empleados, Deportivo Matta, a la Parroquia San Matías y a la Juventud Católica de Lota Alto.

DE LARAQUETE

A consecuencia de un fatal accidente durante una faena de pesca, perdieron ja vida los jóvenes José Retamal Vergara y Carlos Silva Garcés (Q. E. P. D.)

La madre del primero de los nombrados, señora Carmen vda. de Retamal, hace público sus agradecimientos al Rvdo. Padre Conan Mallejacq, que ofició la Misa de Requiem, como así también a las señoras Zulema Leal de Ibacache, Carmela de Jerez y al público en general, que dedicaron ofrendas florales y acompañaron los restos en sus funerales.

El joven José Retamal Vergara era ex-operario de la Compañía Carbonífera e Industrial de Lota y perteneció al personal de obreros del Pique Grande.

Los deudos agradecen sentidamente al gremio de pescadores que el 1º de Noviembre pusieron sus embarcaciones a disposición de sus familiares para depositar una corona en el sitio en que perdieron sus vidas en el infausto día 23 de Octubre.

AGRADECE A LOS CLUBES DEPORTIVO "YALE" Y "HELENO"

Don Salvador Arévalo e hijos, nos pide insertar sus sinceros agradecimientos a todas las personas que se dignaron acompañar en los funerales de su inolvidable esposa y madre, señora Corcinia Avalo Gallardo (Q. E. P. D.), fallecida el Viernes 13 del mes pasado.

En especial lleguen estos agradecimientos a los Clubes Deportivo "Yale" y "Heleno" y a los amigos que enviaron coronas y ofrendas florales.

AGRADECE A SEÑORES MEDICOS

Recibimos del señor Amalio Torres lo siguiente:

Doy mis más sinceros agradecimientos a los Doctores Sres. Zemelman y Quijada, también al personal del Servicio Social de Lota, por sus esmeradas atenciones durante mi grave enfermedad al pulmón, de la cual me encuentro restablecido.

Sean también extensivos estos agradecimientos a mis compañeros de labores de la Sección Muelle Embarque y Maestros Electricistas de la Correa Transportadora, por su generosa ayuda económica.

NOTAS GRAFICAS

Amigos de Don Carlos Barra le ofrecieron una manifestación con motivo de su onomástico.

Don Carlos Grau, Jefe del Muelle de Embarque, fué festejado con un asado al palo por Empleados y Obreros de su Sección, con motivo de su onomástico.

Corona de Caridad

Para honrar la memoria del Sr. Toussaint Courard R., cuyo sentido fallecimiento se dió a conocer en la edición pasada se han donado las siguientes coronas de caridad:

Señor Oscar Emhar V., y señora, Dr. Alfonso Ruiz del Río y señora, Gustavo Holmberg M. y señora, Astreberto Mora G. y señora, Dr. Enrique Trabucco S. y señora, Raúl Ghyra B. y señora, Armando Hodge P. y señora, Enrique Soto D. y señora, Dr. Alfono Molina M. y señora, Dr. Alfonso Delano D. y señora, Ramón Aravena L. y señora, Eleuterio Caro T. y señora, Arnoldo Segura U. y señora.

El producto de estas coronas de caridad es para beneficio prohogar de ancianos que propician las damas que integran las conferencia de San Vicente de Paul

Fuente de Soda
"METRO"
Frente a la Caja Nacional de Ahorros
LOTA BAJO
Especialidad en jugos de frutas en agua y en leche
CHURRASCOS
CHACAREROS
HOT - DOGS
Visite la "METRO" y lo pasará bien
Atención esmerada por su dueño
ROLANDO LATTES

PENSAMIENTOS

En el mundo sólo hay dos cosas seguras: La muerte y los impuestos.—**Benjamin Franklin.**

Detenerse es comenzar a perder.—**J. Ramón Uriarte.**

Desdeñar la calumnia es sabiduría; despreciarla es justicia.

Lo mismo en la familia que en el Estado, la mejor fuente de riqueza es la economía.

La única balanza justa para pesar las amistades es la adversidad.

Sólo los grandes corazones conocen los goces que proporciona el hacer bien.

Los pueblos no juzgan más que por los resultados.

LA EXPERIENCIA DICE:

Los hombres mediocres siempre se rodean de nulidades para poder surgir, pero no surgen porque la mediocridad nunca llegó lejos.

BUENA RESPUESTA

Cuando se casó, por fin, el gran humorista Bernard Shaw, alguien le preguntó:

—Bueno, ¿Qué piensa Ud. ahora del matrimonio?

—Es difícil contestar, respondió el dramaturgo. Pudiera decirse que es algo así como la masonería: los que no han sido recibidos en la orden, no pueden hablar de ella; y los que son miembros, se comprometen a guardar silencio.

VIDA SOCIAL

BAUTIZOS

En la Parroquia San Matías se han efectuado los siguientes Bautizos:

—El de Antonieta del Carmen, hijita del señor Ernesto Salvo y de Luzmira Bernales.

—El de Ema del Carmen, hijita del señor Elías 2º Riffo y de Laurentina Novoa.

—El de Arturo Segundo, hijito del señor Arturo Palma y de Dina Hernández.

—El de Juan Francisco, hijito del señor Juan Bautista Gavilán y de Mirtha Olivares.

—El de Gladys del Carmen, hijita del señor Carlos Brown y de Lorencia Hernández.

—El de Sergio del C., hijito del señor Juan 2º Jara y de Vitalia Navarro.

—El de Aurora Margarita del Tránsito, hijita del señor Heriberto Almunacid y de María Magdalena Carrillo.

—El de Raúl Abelardo, hijito del señor Abelardo Neira y de Tuznelda Fernández.

—El de María Magdalena, hijita del señor José Carrillo y de Armanda Mercado.

—El de Miguelina de las Mercedes, hijita del señor Alejandro Saavedra y de Emelina del C. Suazo.

—El de Etelvina de las Mercedes, hijita del señor Alejandro Saavedra y de Emelina del C. Suazo.

—El de Juan Santos, hijito del señor José Opazo y de Lidia Ramírez.

—El de Ana Luisa, hijita del señor Manuel Cifuentes y de Nieves Burgos.

—El de Daniel, hijito del señor Manuel Cifuentes y de Nieves Burgos.

—El de Ricardo Gregorio, hijito del señor José Crucero y de María Rosa Hernández.

—El de Pedro de Dios, hijito del señor Juan de Dios Figueroa y de Celmira Leal Cártes.

—El de Luis Bernardo, hijito del señor Gustavo Guzmán y de Rosa del C. Carrillo.

—El de Luis Emilio, hijito del señor José González y de María Navarro.

—El de Juan Manuel, hijito del señor Manuel Palma y de María Norma Anabalón.

—El de Luis Abraham, hijito del señor José Antonio Escobar y de Aída Leal.

—El de Oscar Segundo, hijito del señor Oscar Valenzuela y de Juana Rebanal.

—El de Lidia del C., hijita del señor Cristóbal Valenzuela y de Elena Cárcamo.

—El de Manuel Francisco, hijito del señor Manuel Garrido y de Teresa Parra.

—El de María Cristina, hijita del señor Alfredo Gómez y de María Teresa Briones.

—El de Mérida del C., hijita del señor Plácido Ortiz y de Angela Aguilera.

—El de Vinien de Lourdes, hijita del señor Juan Bulnes y de Doralisa Soto.

—El de Clorinda, hijita del señor Manuel Urbina y de Manuela Bermedo.

—El de Salomón, hijito del señor Martín Cuevas y de Lidia Ortiz.

—El de Julia del C., hijita del señor Gilberto Becerra y de Juana Fuentes.

—El de Ernesto Iván, hijito del señor Ernesto del C. Rivas y de Delicia del C. Montalva.

Iván Leonardo Figuera Rivera, celebra con sus amiguitos un cumpleaño más.

Milton Sánchez Erices, con motivo de su reciente onomástico, ofreció un Té a sus amiguitos.

Hernán Rebolledo Fuentes, invitó a sus amiguitos a un Té con motivo de su onomástico.

MATRIMONIOS

En la Parroquia San Matías, se han efectuado los siguientes matrimonios:

—El de Sergio Jara Thon con la señorita Blanca Contreras Benavente.

—El de Jorge Guido Pavéz Ahumada con la señorita Haydée Barraza Tapia.

—El de Adrián Sáez Hormazábal con la señorita Berta Rojas Gatica.

—El de Rolando Sixto Obreque Rodríguez con la señorita Felicinda del C. Guzmán Mora.

—El de José Bernardo Novoa Candia con la señorita Hilda del C. Cea Luzticza.

Lo que el hijo piensa de su padre

A los 7 años: Papá es un sabio; lo sabe todo.

A los 14 años: Parece que papá se equivoca en algunas cosas; no es de esta época.

A los 25 años: El "viejo" no sabe nada; está caducando, decididamente.

A los 35 años: Con mi experiencia, mi papá a esta edad habría sido millonario.

A los 45 años: No sé si debo ir a consultar al "viejo" este asunto... talvez pueda aconsejarme.

A los 55 años: ¡Qué lástima que se haya muerto el pobre "viejo". La verdad es que tenía unas ideas y una clarividencia notables.

A los 65 años: Pobre papá. Era un sabio.

EL GRAN DETECTIVE

El célebre escritor detectivesco Edgar Wallace se hallaba en su casa reposando, cuando fué despertado por los golpes violentos que alguien daba en la puerta. Refunfuñando fué a abrirla.

—¿El señor Wallace? —inquirió el forastero.

—Sí. Pase.

—Soy detective de Scotland Yard —afirmó—, y acabamos de aprehender en una joyería a un individuo que en uno de sus bolsillos llevaba esta nota. Léala.

La nota decía así: "Entreguen al portador un surtido de sortijas para que pueda yo escoger una". Firmado: "Edgar Wallace".

—¡Absurdo! —exclamó el escritor—. Esa no es mi firma.

—¿Tiene usted la bondad de escribirla ante mí —pidió el detective.

Edgard Wallace garabateó su firma y la mostró al inspector, el cual la comparó con la falsificada. Luego, se excusó.

—Evidentemente, es una falsificación. Le ruego me perdone.

Lo que nunca supo el sagaz escritor es que quien le despertó y le hizo firmar, era un no menos sagaz cazador de autógrafos que, con su estratagema, consiguió la tan deseada rubrica de un hombre que se negaba sistemáticamente a darla.

Album Infantil

María Angélica Calfucoy R.

Manuel Santander Vega

Enrique Videla Bello

Luis Alberto Velozo Sáez

Sonia Bustos Peña

Gloria Janet Molina Paredes

Lidia Miriam Montecinos

Juan Guillermo Rojas Herrera

DEPORTES

Presentamos a los Campeones Zonales del Fútbol Amateur

En nuestra localidad están surgiendo valores que nos hace mirar con firme optimismo el futuro del más popular de los deportes. — Este brillante triunfo de los amateurs fué conseguido con el tesón y disciplina de todos.

Campeones amateurs de fútbol con sus reservas posan para nuestro periódico

Nuestra afición deportiva debe sentirse orgullosa del título que ostentan los jugadores de la Selección Amateurs. Este nuevo galardón deportivo se debe al noble empeño que pusieron en todos los partidos, cada uno de los futbolistas que llevaban los colores lotinos. Todos, de capitán a paje entregaron todas sus energías y pusieron en juego su habilidad para elaborar este honroso triunfo. Ellos son:

Arqueros: Cisternas y Garrido, dos valores jóvenes con inmensos deseos de progresar.

Backs: Carrasco, Sáez, Martínez y Coronado, 4 destacados fullbacks, que nada tienen que envidiar a los jugadores consagrados.

Medios volantes: Rivera, Cavieres y Santibáñez, de quienes se pueden esperar grandes satisfacciones.

Línea delantera: Gajardo, Vallejos, Sáez, Ramírez, Villarroel y García; ágiles éstos que han dado la pauta de grandes triunfos para nuestra Selección, venciendo a los Seleccionados de Curanilahue, Arauco, Concepción, Tomé y Talcahuano.

Por lo expuesto más arriba, Lota puede mirar confiado el porvenir futbolístico, ya que con la juventud que se está destacando, se podrá reforzar el equipo de honor sin tener que recurrir a elementos extraños a nuestra tierra.

No se completarían bien estas líneas sin mencionar el nombre del experimentado entrenador señor Manuel Arévalo Herrera, que ha dedicado gran empeño en la formación de estos nuevos valores.

Selección de Lota ganó fácilmente al Coquimbo de Penco en su compromiso del mes pasado

Demostrando franco entendimiento en todas sus líneas y dando absoluta impresión de que el cuadro se ha aplomado, la Selección local venció holgadamente a "Coquimbo" de Penco por tres goles a uno en el cotejo jugado el Domingo 22 del mes pasado, ante gran número de hinchas y público en general que marginó totalmente todas las aposentadurías del Estadio de la Compañía.

El cuadro local exhibió excelentes atributos que justifican ámpliamente el triunfo conquistado y que lo sindican como uno de los cuadros más parejos del certamen. Mientras el peón del cuadro —Arévalo— anduvo ficsicamente apto para la lucha, Lota se situó en la zona "chica de Coquimbo" en forma peligrosa y que a la postre le significaron los tres goles, ya que éste duró 70 minutos aproximadamente. La defensa desbarató total y absolutamente todos los avances pencones y alimentó en toda ocasión bien a los ágiles, en que sobresalió Leal, el cual tuvo momentos verdaderamente afortunados que le permitió entregar de primera a sus compañeros de línea, aprovechando muy bien esta "bandeja" Jara, Sáez y Ulriksen, autores de los goles. Por cansancio del primer hálf, Coquimbo logró descontar en parte.

En resumen, podemos establecer que el triunfo lotino fué justo en base a su mejor expedición y a su rendimiento.

Rápida entrevista a dós valores de la Selección Amateur de Fútbol

Ambos son lotinos de pura cepa y se han iniciado en el popular deporte jugando en el Deportivo de la Escuela "Matías Cousiño".

Luis Villarroel Meza, 22 años, estudió en la Escuela Matías Cousiño en donde empezó a practicar el fútbol.

A los 14 años, tomando la cosa más en serio, firmó los registros del Club "Arturo Cousiño", en donde milita hasta la fecha, jugando en la división de honor. Puede actuar en otros puestos, pero prefiere de centro delantero.

Con el presente es un segundo año que integra la Selección Amateur, y a juicio de los entendidos en este deporte, Villarroel es un elemento del que se puede esperar mucho. Sabe mantenerse en buenas condiciones y no pierde el control durante el juego. Ultimamente ha estado desempeñándose como alero izquierdo. Le preguntamos cual ha sido el partido más difícil, y sin vacilar responde: Fué contra Tomé, empatamos a un goal, después agrega: Contra el "Naval" también nos resultó difícil, estábamos en empate a dos tantos, cuando me sale un gol colocado de cabeza que nos dió el triunfo.

—¿Con quién se entiende mejor en el juego?

—Con Carnerito Ramírez, juega de inter a mi lado, tiene gran visión del juego y parece adivinar los pases.

—¿Cuáles son sus aspiraciones?

—Creo que la misma de mis compañeros, llegar a vestir la camiseta de la Selección, para defender los colores de Lota, con toda el alma.

Luis Villarroel Meza y Oscar R. Sáez Saavedra

Luis Villarroel, soltero, con sus briosos 22 años, mira confiado el porvenir y para ver realizados sus sueños, no descuida su entrenamiento y en la vida privada se conduce como corresponde a un correcto deportista.

Continuamos conversando con Oscar René Sáez Saavedra, 20 años, como su compañero, hijo de esta tierra adornada de bosques y hermosas playas. Recibió instrucción en la Escuela Matías Cousiño, en donde empezó a pegarle duro a la pelota, tocándole figurar en el primer equipo de ese plantel educacional.

También pertenece a los registros del "Arturo Cousiño". Empezó a jugar de back derecho, pero tuvo un viraje izquierdista y ahora juega en este lado.

Sólo en el presente año le ha tocado el honor de formar en la Selección Amateur, y su desempeño ha llamado la atención de los señores Manuel Arévalo H. y Luis Godoy Delgado, quienes lo seleccionaron.

Al preguntarle como se sienten con el trato que reciben de los dirigentes no vacila en responder, que tanto él como todos sus compañeros están conformes, porque son comprendidos y bien considerados.

—¿Qué piensa del partido con la Selección de Graneros?

—Nada se puede decir, se tienen muy buenas referencias de nuestros rivales, y esto es mejor porque si caemos vencidos será ante un equipo bueno. De todos modos, jugaremos con todo empeño y si la suerte nos es adversa, no habrá más que conformarse.

—¿Qué partido le ha resultado más difícil?

—Contra "Naval", realmente son buenos y si no es por ese magistral cabezaso de mi compañero Villarroel se nos queda un punto ahí.

—¿El partido más fácil?

—Contra Curanilahue; no fuimos apremiados en ningún momento y ese 4 x 0, pudo ser mayor, pero no lo quisimos.

—¿Cuál de sus compañeros lo considera punto alto en el equipo?

—Hay varios buenos; Carrasco, el back centro es uno de ellos.

—¿Cuáles son sus ambiciones?

—Creo que la de todos los que nos entregamos a este deporte, llegar a figurar en los buenos cuadros.

Así terminamos estas breves entrevistas a dos jóvenes que son promesas en el más popular de los deportes. Son las reservas que más tarde defenderán los colores de la Selección Lotina.

GRAN TIENDA "LA CAMPANA"
PEDRO AGUIRRE CERDA 647 - FONO 45 - CASILLA 78 - LOTA
HALABI HNOS.
Ponemos en conocimiento de nuestra distinguida clientela que hemos recibido un selecto surtido de SEDAS, POPELINAS y ALGODONES para la temporada
OTRAS OFERTAS:
Los mejores sombreros del momento: "REAL RUSSIA"
Marquesas de Acero, Sommieres, Catres, Colchones "CIC"
REPARTO A DOMICILIO

Brillante triunfo del "Loreto Cousiño" sobre quinteto Instituto "B. O'Higgins"

Espectáculo deportivo organizado por el Club Deportivo "Atlanta". — Asistió buen número de espectadores. Hostilidad a las jugadoras locales.

El Club Deportivo "Atlanta" que posee un Directorio entusiasta organizó un espectáculo que, aunque usando de poca propaganda, consiguió atraer buen número de espectadores.

Número destacado del programa fué el match entre los equipos de basket-ball del Instituto B. O'Higgins, de Concepción y el "Loreto Cousiño" de la localidad.

Muy bien impresionaron físicamente las visitantes, no menos las locales que usan un uniforme muy bien combinado.

El partido fué ardorosamente disputado abriendo el puntaje las locales con un magnífico doble de Clemira Lepe. El primer tiempo fué de amplio dominio de las locales que sorprendieron a los espectadores con un juego superior al que se les ha visto en otras oportunidades. Finalizó el primer tiempo con el score de 7 a 3 favorable a las "loretanas".

En la fracción complementaria las visitantes apuraron el juego apoyadas por un grupo de individuos que hicieron objeto de manifiesta hostilidad a las locales tratando de desmoralizarlas, lo que no consiguieron pese a su empecinamiento.

Por medio de tiros libres las visitantes consiguieron aumentar su cuenta y luego de un cesto quedaron a un punto de distancia, pero las "loretanas" volvieron a tomar distancia con certeros dobles ganando el partido 15 x 12.

El partido ganado por las locales tiene doble mérito, ya que, como dejamos dicho más arriba, tuvieron que soportar una hostilidad malidicente, que no tiene ninguna justificación, sino que acusa una baja pasión.

Protestamos por estos actos impropios de una localidad como la nuestra en que se saben apreciar las cualidades de los deportistas, sean locales o visitantes.

En el descanso del primer tiempo del match entre quintetos locales, se presentó el moreno oscuro que recorre el país haciendo demostraciones de dominio de la pelota.

El "Poroto" como le llamaba el público presentó su espectáculo que no tiene nada de extraordinario, como él mismo lo reconoce, pero su número le fué simpático al público.

Defendieron los colores del "Loreto Cousiño" las siguientes jugadoras:

Ita Mac-Kay, Mireya Henríquez, Eliana Recabal, Clemira Lepe, Irma Mendoza, Norma Retamal, Elena Rodríguez y Nery Neira.

COMPRE SU LAVADORA
A
"G U I S E L A"
Agencia
Cía. de Gas Concepción

Buena impresión dejó la Selección Amateur Lotina en Graneros

Breve impresión de la rápida gira

El 21 del mes pasado salió en dirección de Graneros nuestra Selección Amateur de Fútbol, compuesta de 21 personas a cargo del señor Luis A. Godoy, Vicepresidente de la Asociación Local.

En Rancagua se hospedaron en el Hotel City, dedicándose al día siguiente a visitar distintos lugares históricos y conociendo la casa que el gran actor nacional Alejandro Flores obsequió al pueblo de Rancagua, junto con valiosas reliquias de la época.

Visitaron el Estadio de la Braden Mining Copper, para luego tomar el tren que debía llevarlos a Graneros. En esa localidad conocieron la gran planta lechera Chiprodal, recorriendo sus modernas instalaciones, en donde se consume el carbón que se extrae de nuestras minas.

Después de un reconfortante almuerzo el equipo tuvo su descanso para hacerse presente en el campo de juego a las 16.15 horas.

El partido rindió la emoción que el público esperaba. Nuestros jugadores rindieron cuanto les fué posible, pero la suerte les fué adversa perdiendo a 2 goles por cero, pero la cifra en realidad indica fielmente la calidad del cuadro que fué a La Serena a disputar las finales.

En Graneros la delegación lotina fué objeto de gentiles atenciones, contándose en la comida de despedida la persona del Sr. Intendente de la Provincia y del Presidente de la Asociación de Fútbol de esa ciudad. En los discursos se dejó constancia del alto espíritu deportivo y caballerosidad de los lotinos, lo que ha venido a desvanecer erróneas referencias a nuestros deportistas. En esta oportunidad quedó sentada la promesa de que la Selección de Graneros devolvería la visita a Lota, en el curso del próximo año.

Todos los conceptos y atenciones fueron agradecidos por el señor Godoy en una brillante improvisación.

DIRECTORIO DEL CLUB "DEP. CENTENARIO"

Este Club, que fué fundado el 4 de Enero del presente año, se ha mantenido en constante actividad, habiendo su equipo juvenil alternado con buen éxito en varias competencias.

En reciente reunión se procedió a la elección del nuevo Directorio que ha quedado formado de la siguiente manera:

Honorarios:

Sres.: Mariano Campos M., Juan Courard, Norman Bull S., Carlos Duarte y René Orellana M.

Directorio Activo:

Presidente, Sr. Moisés Cuevas A.
Secretario, Sr. Pedro Villar F.
Prosecretario, Sr. Armando Guzmán.
Tesorero, Sr. Pedro García M.
Protesorero, Sr. Hernán Ruiz.
Directores, Sres. Aurelio Hermosilla y Carlos Aravena.
Jugadores de la División Especial: Luis Salas; P. García, V. Concha y J. Toloza; A. Salas y E. Garcés; H. Novoa, J. Corsini, E. García, H. Henríquez y A. Cuevas.

Equipo infantil de fútbol del Club Dep. "Centenario"

Zapatería "LA VENUS"

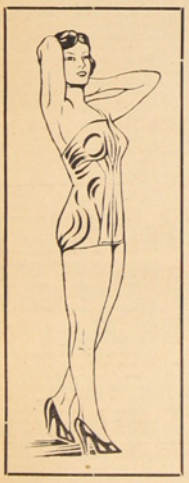

Sea práctico y de acuerdo con la época, regale para PASCUA y AÑO NUEVO un hermoso par de Zapatos de la ZAPATERIA "LA VENUS"

Seriedad absoluta, calidad a un justo precio, son las normas de la Zapatería "LA VENUS"

Tenemos el más grande Stock de Calzado para Damas, Caballeros y Niños, en artículos primaverales a los más bajos precios y en la mejor calidad

¡Pase Ud. sin compromiso y consulte precios!

"Zapatería LA VENUS"

Pedro Aguirre Cerda 780 - LOTA

Dirección:
ESCUELA
"MATIAS COUSIÑO"

"AMANECER"

PAGINA LITERARIA DE LAS ESCUELAS PARTICULARES DE LA COMPAÑIA

EDITORIAL

MENSAJE DE PAZ

El año llega a su fin y nuestros asombrados ojos ven alegrarse las jardines y perfumarse la brisa. El año llega a su fin y nuestros labios modulan plegarias y entonan cánticos a nuestra madre celestial. Se acerca el gran día y el mes de Diciembre nos trae la paz de una noche buena. Nuestros corazones se alegran anticipándose a la alegría de esa noche divina.

Ya en nuestra imaginación vibran los cánticos de los pastores y percibimos el olor del incienso alabando y bendiciendo al divino redentor. Todos presentimos una alegría de regalos y golosinas y la dulce paz de la más santa de las noches.

Pequeños lectores, elevemos con todo el fervor de nuestros corazones una plegaria al Dios Niño para que esa santa noche halla sólo paz y alegría en el corazón de todos los niños del mundo.

SAN-LI.

El Retrato de mi compañero

Su mente, sus manos y su alma siempre están en el trabajo, humilde, tranquilo o inquieto.

Cumple con su deber cual un santo o un guerrero valiente y perspicaz.

Es como una brasa encendida de sabiduría, considerada de acuerdo a sus pocos años de edad que tiene y el curso en que va.

Su fisonomía es alegre, siempre sonríe y es travieso en todo momento de recreo, pero en horas de clase es callado y de buen comportamiento.

Sencillo en su vestidura y en su alma que la tiene limpia como el azul del cielo.

Sabe respetar a sus padres y a sus maestras y es atento con las personas extrañas o amigos de confianza, lo que demuestra que es un niño correcto.

Leonardo R. Villarroel I.
Esc. "T. Matthews".

VISITA DEL DEPORTIVO DE LA ESCUELA NORMAL DE CHILLAN

Espectacular brillo alcanzó el festival deportivo organizado por el deportivo Escuela Matías Cousiño al invitar al deportivo de la Escuela Normal de Chillán a competir en básquetbol femenino y masculino con clubes de esta localidad y de Coronel.

El Sábado 31 de Octubre llegaron los normalistas de Chillán a nuestra ciudad. Una delegación de profesores fue a la estación a recibirlos para trasladarse con ellos a la Escuela Matías donde se les ofreció un cóctel de bienvenida.

Ese mismo día se jugaron dos partidos, ganando en masculino el Deportivo de Empleados de la Compañía Carbonífera de Lota. Se disputó un hermoso trofeo donado por la Sociedad Cooperativa de Consumos de Empleados de la C. C. I. L. En femenino ganó a los normalistas el Deportivo de la Escuela Nº 21.

El Domingo 1º de Noviembre se jugaron dos partidos, uno masculino y otro femenino. Esta vez los varones normalistas fueron derrotados por el Deportivo local. Se disputó un trofeo donado por el Club de Leones de Lota. En este día el equipo normalista tuvo mejor suerte al ganar al Liceo de Coronel.

El Domingo en la noche, el Deportivo Escuela Matías Cousiño dió la despedida a los visitantes con una agradable comida de camaradería en el Casino de Empleados.

SIR TRUTRUCA

MENSAJE A LOS NIÑOS

Así como os agrada ir limpios a la Escuela, así como vuestras madres se empeñan en mantener limpio el hogar, así vosotros debéis contribuir al orden, aseo y belleza del lugar en que pasáis vuestra existencia.

Os digo esto porque con pena he visto como las murallas recién pintadas de los edificios son manchadas intencionalmente por algunos de vosotros. Es una acción mala que habla muy poco en favor de los consejos que a diario os dan vuestros profesores.

¿Que satisfacción podreis conseguir con hacer semejante daño? La mala intención de vuestros actos está denunciada en el hecho de tomar con los dedos pintura de otro color para manchar los colores claros que le dan un aspecto alegre a la población.

La tiza de la Escuela es para usarla en el pizarrón, no para sustraerla y venir dejando la marca de vuestra mala educación.

Fea y criticable es vuestra acción y ojalá que al leer estas líneas os déis cuenta de lo malo que habéis hecho y no sigáis en el futuro procediendo de tal forma.

OBSERVADOR.

ESCUELAS SALUDAN AL H. DIRECTORIO DE LA EMPRESA

Con una correcta presentación y agradable fiesta las escuelas particulares de la Cía. saludaron al Honorable Directorio de esta Empresa. Después de realizarse el acto y al retirarse los niños y público en general el señor Jefe del Departamento del Bienestar Social, don Mariano Compos Menchaca, felicitó públicamente y en nombre del señor Gerente y señores Directores de la Empresa, a los alumnos y profesores de las diferentes escuelas de la Cía. por la labor desarrollada durante el presente año escolar que culminó con la brillante presentación de esta fiesta.

El programa que se desarrolló fué al siguiente:

1º—Desfile y presentación de las escuelas.

2º—Canción Nacional coreada por todos los asistentes.

3º—Palabras del señor Jefe de Bienestar.

4º—Marcha por alumnos del Kindergarten de la Escuela "Thompson Matthews".

5º—Presentación del Coro de la Escuela "Arturo Cousiño".

6º—Baile Español por la Escuela "Isidora Cousiño".

7º—Presentación gimnástica por la Escuela "Matías Cousiño".

8º—Coro final. "Himno al minero".

REPORTER HUINCA.

LOS EXAMENES

Llegó la época del año en que los colegiales nos sentimos muy nerviosos; son los exámenes que se nos aproximan.

Aunque esperamos los días de los exámenes con cierto temor, deseamos que éstos llegen porque después de ellos vienen nuestros felices días de vacaciones.

Este año será la última vez que de exámenes en mi querido colegio donde aprendí mis primeras letras y talvez por eso siento pena y alegría al mismo tiempo al ver que sólo nos quedan unos pocos días para estar con nuestros compañeros.

LIRIA SOLE MARCOS
Esc. "T. Matthews".

POESIAS INFANTILES

Santa María

(FRANCISCO VILLAESPESA)

Por los caminos y por las granjas,
dando a los niños pan y naranjas,
dicen los viejos de la aldeuela
que anda de noche Santa María.

Oior a rosas dejan sus huellas.
Lleva un gran manto lleno de estrellas.
Sopla en las ramas y brotan flores:
suspira y cantan los ruiseñores.

Su cabellera mana rocío,
y se abre en sendas de plata el río
para que pase por la ribera,
sin que se moje su pie siquiera.

Ronda de noche por los casales,
grana la espiga de los trigales,
y con sus manos llenas de luna
madura el fruto de la aceituna.

Y cuando pasa por los alcores,
callan los perros de los pastores,
y mensando la larga cola,
como va triste, como va sola,
con sus hocicos negros y rudos
van a lamerle los pies desnudos.

Del huerfanito se acerca al lecho,
limpia sus ojos y le da el pecho,
y el niño duerme feliz soñando
que con los ángeles está jugando.

Se inclina al lecho del moribundo
y cuando lanza su adiós al mundo,
recoge el alma y emprende el vuelo
hasta su hijo que está en el cielo.

Por los caminos y por las granjas,
dando a los niños pan y naranjas,
refiere un viejo de la aldeuela
que anda de noche Santa María."

Lo bueno y lo malo

—¿Qué será esto? decía un muchacho revolviendo una masa negruzca, que al partirla, era interiormente de color gris y metálico.

—Tíralo al instante, le contestó su madre; es un veneno que mata.

El muchacho salió a la calle para arrojar el mineral, y encontrándose al farmacéutico, este le preguntó a donde iba.

—Voy a tirar este veneno para que nadie pueda recogerlo.

El farmacéutico examinó el mineral y dijo guardándolo:

Me quedo con él; es una medicina que cura.

—¿Cómo se llama?

—Arsénico.

—¿No es un veneno?

—Sí, lo es.

—¿Cómo es entonces una medicina?

—Según las manos en que caen y el empleo que se hace de las cosas, dan la salud o son causa de la muerte.

SONIA VALLEJOS H.
IV Año
Esc. "Isidora Cousiño".

LA MADRE

Pasó una gran fiesta, que resalta en todo el mundo: fué el día de la madre. Nuestra dulce madre que desde pequeños nos meció en la cuna, en las frías noches de invierno y en las calurosas noches de verano.

Ella que no vacilaría ni un segundo en dar su vida por su hijo en caso de peligro. Ella nos viste y nos da que comer, por eso cuando esté anciana, hay que quererla, hay que cuidarla, hay que amarla por sobre todas las cosas, porque ella está sucumbiendo ante la vejez.

Hay que protejerla, decimos, pues ella con una abnegación extraordinaria, nos ha criado, nos ha educado y seguirá con nosotros hasta la tumba. ¡Es una santa, no hay dudas!

Compañero mio... ¡Niño de Lota! que el día de la madre sea siempre el día glorioso en que por cada mejilla corra una lágrima de gratitud hacia nuestras madres y todas las madres del mundo...

OLIVA. 5º Año B.
Esc. "Matías Cousiño".

Fiestas Primaverales

¡Oh!, ha llegado la fiesta, el aroma de las flores y el perfume de los lirios con una máscara tan risueña que contagia al mundo su alegría. Los niños y las niñas se ponen muy contentos y se elige a la más bella de todas las reinas.

¿Qué es eso tan alegre, tan bonito y tan risueño?

Es la Primavera con sus serpentinas y chayas... y todos miran a la reina, aquella niña más hermosa que una flor de enredadera... Su carro parece una maravilla del cielo, que quizás muchos ojos no han visto jamás; sus damas parecen rosas: unas rosadas como el alba y otras celestes como el cielo... Todos los ramos flores desgranadas en finos y transparentes pétalos y el pueblo se viste con el arcoiris primaveral. Pero se irá la Primavera y llegará el Verano donde los recuerdos de unas fiestas y una reina se perderán silenciosos en las verdes aguas del océano.

HECTOR HURTADO
5º Año B.
Esc. "Matías Cousiño".

Despedida a Nuestra Escuela

Dulce Escuela Matías Cousiño, madre tierna tú siempre serás, hoy nos miras jugar como niños cuando grandes también nos verás.

Palabras llenas de ternura que repite emocionado el poeta, palabras que al decirlas conmueven, que al entonar estos versos vibran las cuerdas más sensibles de nuestros corazones.

¡Dulce escuela! sí, dulce porque eres la parte vital de nuestra existencia como el néctar dulce y vivificante que absorben las mariposas en el cáliz de las flores.

Sin ti, Escuela querida, no habría paz ni tranquilidad en los seres humanos, porque tú siembras las semillas del saber y del progreso, en los campos vírgenes de los corazones inmaculados de la niñez y la juventud con el único propósito de cosechar y conquistar la antorcha luminosa que ha de iluminar para siempre los senderos escabrosos de esta vida llena de inquietudes y de miserias.

Tú, Escuela, eres y serás siempre nuestra madre espiritual, nuestra tierna madre, que cual la otra que nos dió el ser, nos cobijaste y nos arrullaste en tu seno con cariño, nos tendiste tus brazos para abrigarnos en tus aleros. Cual palomas que confiadas anidas en los rincones queridos de tus aulas: así llegamos confiados y alegres a buscar en tu mansión el calor maternal de nuestras segundas padres que son los maestros, apóstoles infatigables y héroes anónimos de este ejército de soldados que luchan con las clases sociales, inculcando siempre el intimo cumplimiento del deber.

Hoy que al mirar flamear el tricolor bendito de nuestra Patria y junto a él, de pie y firme los soldados del mañana, siento embriagado mi corazón juvenil porque hoy, último día de apertura en este hermoso patio contemplo lo grande que es la "Escuela Matías".

Faltan solamente días a nosotros, aquellos pajarillos que un año llegaron en busca de armas para lucir por la vida, mañana tendremos que emprender el vuelo sin retorno a estos jardines perfumados de juego y sana alegría que siempre nos brindaste, Escuela de mi alma.

Hoy siento en lo más profundo de mi ser, dejar a mis compañeros y queridos profesores, mi aula de clase y, más que todo, el ambiente familiar de que se disfruta en este magno templo de la fe y la esperanza.

¡Compañeros! —Mirad este magnífico trofeo que con su color blanco simboliza la pureza de las almas infantiles y hace eco con el blanco eterno de la cordillera de los Andes. Esta es nuestra escuela, la gloriosa y siempre bien ponderada Escuela "Matías Cousiño".

Nos vamos, pero prometemos compañeros, mientra exista un alumno o ex-alumno, llevemos en alto la bandera blanca de esta escuela en el mástil de nuestras mentes, en el mástil ferreo de nuestras voluntades para que podamos en cualquier momento gritar con orgullo: "Yo fui alumno de la Escuela "Matías Cousiño".

Este es el mejor galardón de un hijo para una madre, honrarla y prestigiarla en cualquier parte que se encuentre.

Por último, queridos profesores, perdonad cuanto sinsabores y amarguras os hicimos pasar. Perdonad, compañeros, si algunas veces por causa de nuestros juegos o rivalidades infantiles les ocasionamos disgusto.

Agradezco en nombre de mis compañeros de curso tan noble gesta de todos los señores profesores que hoy están frente a su grupo dispuestos para seguir siempre laborando, por el bien de la niñez.

GABRIEL LEIVA - VI - A.

PAGINA DE SEGURIDAD

CUADRO No. 6 — HUACHANDO LOS LLENOS

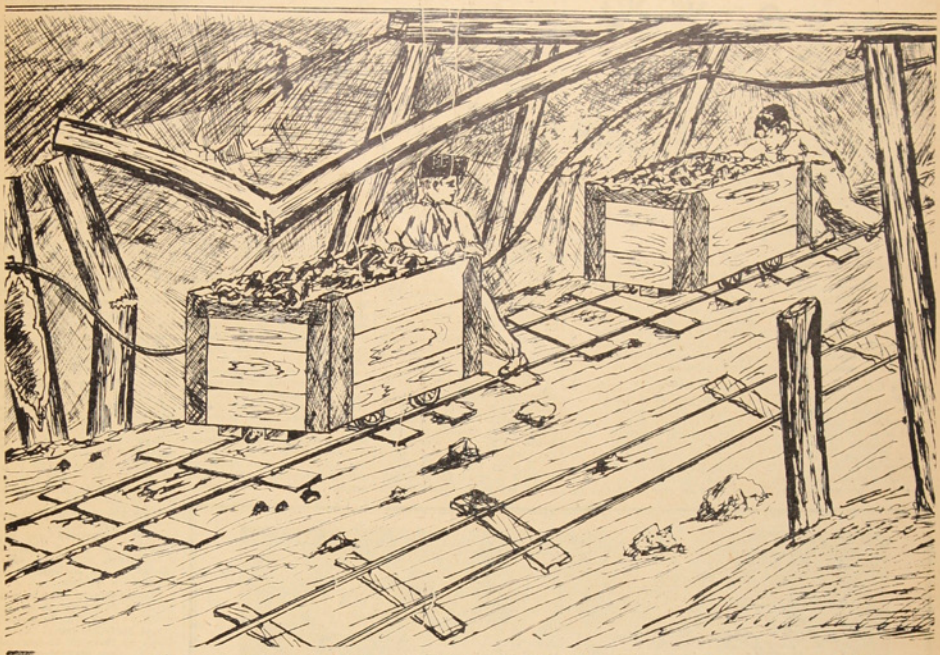

Concurso "ERRORES DE SEGURIDAD" para Obreros Mineros

El Departamento de Seguridad presenta al personal de obreros de las minas, este Concurso, que consiste en encontrar en la escena que representa el dibujo, los errores de seguridad que intencionalmente se han hecho destacar.

AL DEPARTAMENTO DE SEGURIDAD.—

La escena No..... tiene los siguientes errores de seguridad:

1.— .....
2.— .....
3.— .....
4.— .....
5.— .....
6.— .....
7.— .....
8.— .....
9.— .....
10.— .....

Nombre del concursante..... Mina.....

Ficha.....

NOTA.—Entregue este cupón en la fichera respectiva, sin sobre.

GANADORES DEL CONCURSO DE SEGURIDAD DE DICIEMBRE DE 1953

1.°—Premio Superficie de Chiflón Carlos..... 1 Accidente
2.°—Premio Superfic. de Pique Grande Arturo 2 Accidentes

PARA PASCUA Y AÑO NUEVO HABRAN VALIOSOS PREMIOS
CUIDESE UD. MISMO Y GANARA PREMIOS

SOLUCIONES DEL CUADRO Nº 4. "ATENTENANDO UNA VIGA"

(Atentenar una viga significa colocarla contra el techo en una labor, apoyada con un poste central provisional llamado "tenten", que se retira una vez que se hallan colocado los postes definitivos en los extremos de la viga, para formar un marco o "marcona").

1.—**Tenten incorrecto.** — El tenten o soporte de la viga no es apropiado como tal. Debiendo ser un palo rollizo, con su respectiva entrada. En el cuadro aparece apenas una tablilla o media caña, que es de inferior resistencia.

2.—**Tenten con huira en la base.**—El tenten seguramente quedó corto, lo que se ha querido remediar colocándole un puñado de "huira" o corteza de aucaliptus en su base, operación insegura porque no da resistencia el tenten.

Lo correcto en estos casos sería cortar otro tenten del largo apropiado.

3.—**Operario golpeando con el hacha.**—No es la herramienta indicada para este uso. El tenten debe ser golpeado con el combo.

4.—**Combo en mala posición.** Nunca deberá dejarse el combo u otra herramienta con el mango hacia arriba. Peligra que alguien se lastime.

5.—**Operario sin casco.**—El minero no debe permitir que su cabeza quede sin la protección del casco, especialmente en el caso de la escena del dibujo, donde los golpes que recibe el tenten se transmiten al techo y pueden producir fácilmente desprendimientos de material.

6.—**Andamios inseguros.**—Los andamios o sobre-alturas que se arman para que los obreros alcancen la altura de la viga, deben ser firmes y de posición estable.

En el cuadro, los operarios de la izquierda se apoyan en un palo rollizo.

7.—**Posición insegura de los operarios que sujetan la viga.**—La viga es bastante pesada y debe ser sujetada en forma segura mientras se atentena.

La mayoría de los operarios del cuadro hacen un apoyo incorrecto a la viga, tanto sea porque están mal colocados, en andamios inseguros, o porque emplean sólo una pequeña parte de su fuerza en sustentar la viga.

DESEA SABER DE SU MADRE

La señora ROSA DE SILVA, domiciliada en Santiago, desea saber con urgencia de su madre doña VICTORIA CARRIEL, quien vivía en el Pabellón 33, pieza 19, Lota Alto y de quien no ha tenido noticias desde hace varios años.

Expresa también que vive en ésta, su madrina doña MILAGROS BURGOS, quien podrá dar datos.

Cualquiera noticia sobre estas personas, hacerlas llegar a la Oficina de la Visitadora Social Jefe.

Me encuentro algo achunchado
con el mate medio roto,
no es para armar alboroto
ni sea tan comentado,
a mucho ya le ha pasado
y yo no pude escapar,
me pasa por pajarear
y estar cazando las moscas,
con esas malditas toscas
no se puede descuidar.

Se dice tan avisado
ese vivo Juan Segura
—comenta con gran dulzura—
el Capataz Maldonado
y ahí lo tienen lisiado
medio a medio del melón.
Talvez él tenga razón
de reirse de mi falla;
soy roto que no desmaya
ni se queja por un chichón...

Me vino tan derrepente
la tontera a la cabeza
y el "caucho" con gran destreza
me lo quité un instante,
cuando una tosca colgante
sin minuto que perder
el polvo me hizo morder
como un vulgar descuidado,
por eso ando achunchado
y de pocos me dejo ver...

Confieso que por descuido,
casi me perforo el mate,
si cometí un disparate
lo hice con poco ruido,
pues yo hubiese querido
batir el record del año
sin acusar ningún daño
en mi flaca humanidad
y esta contrariedad
es error de gran tamaño.

No se me rian "huachitos"
por lo que me ha sucedido,
más el honor tengo herido,
yó, que les doy consejitos
he dicho "garabatitos"
no del todo muy decentes
porque fuí un imprudente
al exponer mi cabeza,
mas fué una ligereza,
por demás inconveniente...

Pensando en el qué dirán
ando medio cabizbajo
sin hablar en el trabajo
y cateando firme a Don Juan
que nunca me cree tan
aturdido y descuidado;
siempre en mí él ha confiado
porque me cree muy ducho,
en su Brigada yo lucho
como valiente cruzado.

Con Luciérnagas se puede producir Luz tan brillante como la del Sol y fría como la de la romántica Luna

Extraordinarios experimentos hace un bioquimico

Para muchos de nosotros, las luciérnagas han sido hechas para que se vean más bellas las noches; pero la ciencia ya va conociendo algo más importante acerca de ellas y desea aprovecharlas en nuestro beneficio. En los laboratorios se ha podido producir una luz maravillosa de estos románticos animalitos y también de otras criaturas.

Particularmente importante ha sido el descubrimiento de las substancias químicas que producen esta luz. El estudio de tales descubrimientos aumenta la esperanza de producir artificialmente luz fría para disipar las tinieblas. El profesor William D. McElroy de la Universidad de John Hopkins, ha investigado con más éxito estas linternas de las luciérnagas; el material le ha sido proporcionado por jóvenes que han recogido luciérnagas en los jardines y huertos de sus casas. Si se puede juntar un buen número de luciérnagas, el bioquímico de Baltimore puede producir una luz tan brillante como la del sol y tan fría como la de la luna. Con mucho cuidado el señor McElroy saca los órganos que producen la luz en los cuerpecillos de las luciérnagas y los muele y así produce luz fría. Para el caso arregla un tubo que llena con el polvo disuelto en agua y lo expone a los invisibles rayos ultravioletas. Así comprueba que los órganos de estos insectos contienen substancias químicas capaces de producir luz fría. Los químicos han podido separar hasta la fecha tres substancias que son indispensables para que las luciérnagas puedan emitir luz. La substancia básica la llaman "luciferin" y se sabe que puede mezclarse con el oxigeno; si se agrega otra llamada "luciferase", el oxigeno se mezcla con mayor rapidez. Pero en el caso de las luciérnagas es indispensable que se mezcle con éstas una substancia llamada "Adenosine-Tri-Phosphate", conocida en la medicina moderna como activador de los músculos y nervios del hombre y de algunos animales.

SEÑALES DE AMOR

Provista de estas linternas, la luciérnaga macho la enciende a fin de atraer a su compañera; cuando la luciérnaga hembra enciende su linterna sobre el pasto u otro sitio, el macho va hacia ella, guiado por la luz. Pero existe una variedad de luciérnaga: la "Pothuris Pensylvánica", que tiene hábitos amorosos y trágicos. Ella prefiere un macho de su propia variedad, y lo sabe porque éste le hace señas con su linterna de color verde. Pero sucede a veces que la luz que ella ve es de color anaranjado. Eso quiere decir que es distinto al preferido y se lanza sobre él y lo devora.

Según las informaciones del profesor E. Harvey Newton, biólogo de la Universidad de Princeton, y uno de los más notables investigadores de "la luz viviente", hay numerosos animales y también plantas pequeñitas que producen rayos de luz fría. Los estudios demuestran que hay animales que poseen luceferin y luciferase, pero estas substancias no son análogas en su composición química.

Actualmente se hace lo posible a fin de conocer la composición atómica del "luciferin", que es producido por el "Cypridina", un camarón de mar que también posee órganos que emiten luz fría. Si se pudiera producir cantidades apreciables de luciferin sintética se habría dado el primer paso para dotar al hombre de lámparas de luz fría. El profesor Newton ha repetido que nos aproximamos a la época de la luz fría, lo que según él nos favorecerá porque la luz incandescente pierde mucha energía y calor. Cierta clase de luz fría ya está actualmente en uso, las lámparas de neón y las que se usan en los equipos de televisión.

Ecos Deportivos

Damos a conocer el puntaje de los diversos equipos que participaron en la primera rueda de la competencia de la Asociación Infantil, que cuenta con tres categorias:

INFANTILES:

1°	"Estrella del Sur"	11 puntos
2°	"Infantil Unido"	10 ,,
3°	"Caupolicán"	9 ,,
4°	"J. M. Carrera"	8 ,,
5°	"Lord Cochrane"	7 ,,
6°	"Audax Italiano"	6 ,,
7°	"F. Chávez"	5 ,,
8°	"David Arellano"	0 ,,

JUVENILES:

1°	"F. Chávez"	8 puntos
2°	"Lord Cochrane"	7 ,,
2°	"David Arellano"	7 ,,
4°	"J. M. Carrera"	6 ,,
5°	"Estrella del Sur"	5 ,,
5°	"Audax Italiano"	5 ,,
6°	"Infantil Unido"	3 ,,
7°	"Caupolicán" no tiene juveniles.	

ESPECIALES:

1°	"Caupolicán"	11 puntos
2°	"Audax Italiano"	10 ,,
3°	"F. Chávez"	8 ,,
3°	"J. M. Carrera"	8 ,,
5°	"Infantil Unido"	6 ,,
5°	"Lord Cochrane"	6 ,,
8°	"David Arellano"	0 ,,

Las Proteinas desempeñan una función de vital importancia en la alimentación

PROTEINAS (sustancia básica indispensable para la vida). Charla del Dr. Edwin Reed, dictada en la Dirección General de Pesca y Caza.

La palabra proteína no es bastante conocida en general y se necesita en toda campaña sobre alimentación y alimentos, tener una idea perfectamente clara al respecto; sin eso no se podría comprender la importancia ni el significado ni la razón para insistir en que existe carencia de proteínas en la alimentación de los chilenos, lo que es cosa muy seria.

Desde chicos se nos decía que en el mundo hay tres reinos, el animal, el vegetal y el mineral. En realidad es más lógico decir que hay dos, el mundo con vida que comprende planta y animales y el mundo sin vida que son los minerales y cuerpos químicos inanimados.

Se les distingue también como mundo orgánico e inorgánico o sea con organismos vivos que tienen órganos y sin organismos ni órganos, las sustancias químicas muertas.

Pues bien, toda sustancia viva se compone de proteínas, sin proteínas no puede existir la vida, todo órgano crece, todo ser que crece y toda planta que crece, lo hace mediante proteínas. Se comprende pues que tanto los animales como las plantas están formados por proteínas en sus órganos vivos en los que crecen y se reparan.

Hay por consiguiente proteínas de origen animal y proteínas de origen vegetal.

Esto tiene una importancia vital en la alimentación porque las proteínas animales son completas, las vegetales son incompletas. Veamos como es este asunto tan trascendental y al mismo tiempo tan sencillo.

Para que los alimentos nos den nutrición, o sea para que podamos aprovecharlos en nuestro cuerpo, es preciso que se incorporen en el para formar parte de nosotros mismos y de nuestros órganos. Sin eso un niño no podría crecer, ni nos volvería a salir pelo cuando vamos a la peluquería, ni volverían a crecer las uñas cortadas, ni cicatrizarían las heridas ni podríamos reparar las pérdidas que produce el desgaste, etc., etc.

Para que los alimentos puedan llegar a ser parte de nuestro cuerpo, o integrarlo, se necesita que los órganos digestivos los preparen y los pongan en estado de utilidad y aprovechamiento.

En eso consiste la digestión y todos sus procesos complicados que comienzan en la boca misma en la masticación y deglución, o acto de tragar.

Pues bien, las proteínas entre otras cosas se componen de pequeñísimas partículas que por sí mismas una vez separadas de otros componentes que están en ellas llegan a incorporarse en nuestros tejidos y órganos para formarlos como integrantes. Son estos trocitos tan valiosos y sin los cuales la vida no es posible, no pueden existir tampoco tejidos vivos. Se les ha comparado a los ladrillos o bloques con los cuales se edifica una casa. Solamente las proteínas los contienen. Se han comparado también los amino ácidos a las letras del alfabeto. Si nos faltaran algunas letras no podríamos escribir las palabras en las cuales se necesitan esas letras que faltan.

Del mismo modo con amino ácidos de menos no se puede construir tejidos ni órganos de los cuales ese amino ácido forma parte, y además se comprende que si necesitamos una cantidad mayor de amino ácidos que la que recibimos habrá falta de ellos. La construcción no podrá hacerse si nos faltan ladrillos ni la impresión si nos faltan tipos.

Se conocen en total 22 amino ácidos pero de estos nuestro cuerpo puede hacer 14 mientras que los otros 8 no podemos hacerlos, es forzoso recibirlos en las proteínas de los alimentos porque no es posible que nuestro propio cuerpo los fabrique. Estos 8 son esenciales, indispensables y si no los recibimos no podemos nutrirnos bien.

Los alimentos vegetales, es decir las plantas, semillas, frutas, contienen también proteínas, pero a las cuales faltan algunos amino ácidos. Se llaman por eso proteínas incompletas y no bastan para conservar la salud y el vigor, mantener el crecimiento y el bienestar. En cambio los animales y sus productos contienen proteínas completas esenciales con todos los 22 amino ácidos conocidos. A los alimentos vegetales les faltan algunos, son por eso incompletos, que sólo sirven en parte y no del todo y cual amino ácido varía según que vegetal se coma. Unos tienen lo que a otros les faltan. Por eso la alimentación debe ser variada, pero eso es asunto aparte de nuestro tema de hoy que eche. Si una persona se alimenta de maíz solamente, no puede crecer sino hasta cierto punto, porque le faltan los amino ácidos del crecimiento, por ejemplo.

No tiene objeto hablar de materia dar el nombre técnico de cada uno de los amino ácidos, pero es preciso insistir en que si no los recibimos todos, la alimentación es incompleta, le falta valor biológico y la salud se resentirá seguramente, inevitablemente. Se resentirá también si no comemos bastantes proteínas completas en cantidad suficiente para las necesidades. Según nos falten y según en que cantidad falten serán más o menos graves las consecuencias, hasta llega a ser tan grave que si la alimentación es incompleta por largo tiempo, desaparecen los individuos, se agotan las familias enteras en tres generaciones. En la segunda generación las consecuencias se hacen notar en forma de mal crecimiento, enfermedades, desarrollo incompleto, mal carácter, ociosidad, inutilidad social, vicios, etc.

Cuando un pueblo está subalimentado se presentan las consecuencias generales que por desgracia se aprecian ya en nuestro país y son bien conocidos de los médicos e higienistas.

Los alimentos que contienen proteínas animales son los que escasean en Chile y lo que hacen falta. De los alimentos que sólo sirven para dar energía tenemos bastante y acaso sobran, pero con eso no se construye ni nos protegen porque carecen de proteínas completas que contengan todos los amino ácidos protectores constructivos.

Para recibir alimentos de origen animal, es decir con proteínas completas es preciso comer carnes de todas clases, huevos, aves y leche y sus productos. Desgraciadamente en Chile no tenemos suficiente cantidad y producirlos es un problema por ahora, que talvez podrá resolverse en el futuro, pero a largo plazo, mientras que el hambre nuestro exige inmediato alimento.

La población aumenta día a día y la producción que no puede aumentar en la misma forma ya ya insuficiente, esto significa que es cara y si se importa será más cara todavía.

En cambio somos millonarios en proteínas de la mejor calidad, completas, buenas, agradables, puras y de digestión fácil para alimentar enfermos adultos y niños que sufren todas las carencias y están a la mano. La cantidad que tenemos al alcance de la mano puede decirse que es incalculable y no podrá acabarse nunca, pero no sabemos aprovecharlas.

Son los animales del mar que bañan nuestras costas en una extensión de miles de kilómetros de Norte a Sur y en las millares de islas que son nuestras. Los pescados y mariscos son el mejor alimento; contienen proteínas completas, además de otras materias, el más completo, el insubstituible que dada su cantidad tiene que ser barato, no hay razón para que no lo sea, y su consumo debe ser al de la carne y al de las aves.

Este fundo infinito que es el mar chileno no necesita sembrarse ni regarse, no se invierte en él nada, no tiene patrón ni dueños ni capataces, no hay trabajadores ni maquinarias ni cierres ni nada que amenace su cosecha. Está siempre rico en productos y no hay más que ir a recolectar los y comérselos.

Ningún gasto de explotación, ningún riesgo de malas cosechas ni edificios ni bodegas ni malos caminos, ahí está al alcance de la mano toda su riqueza que es toda para el consumo, y que necesitamos con urgencia extraordinaria. Comiendo pescados y mariscos nos salvaremos todos, no hay mayor tesoro que la salud, ni mayor necesidad nacional que conservarla, pues para ser sanos de cuerpo y alma.

Dice el profesor Escudero: la base de la conservación del ser viviente es la nutrición; vida, virtud, inteligencia, espíritu y moral dependen de ella.

Que no se olvide pues lo que son las proteínas, que esta palabra se haga tan común como el pan, no sólo en su significado técnico sino también en la necesidad de comer alimentos que contengan proteínas animales y vegetales. La regla aceptada es que se coma la mitad de cada una, proteínas animales y proteínas vegetales y así se completan las partes que son incompletas. Cuando todo el mundo pida y exija pescados y mariscos por la fuerza bajará el precio, la demanda decirse que es incalculable y no podrá acabarse nunca, pero no sabemos aprovecharlas. producción ha aumentado los últimos años en forma sorprendente. Se consume hoy tres veces más que hace cinco años y hay organismos del Estado que se preocupan íntegramente de atender la distribución para llegar un día no lejano a que el pescado llegue a todos los hogares, limpio, sano y bueno como se lleva el pan o el diario.

No hay tiempo ahora para decir más sobre este tema inagotable. Termino con la esperanza de haber esclarecido para muchos el concepto, la idea, la significación de nuestra campaña y quien quiera saber algo más no tiene sino que escribirme a castilla 1802 Valparaíso o a la Dirección General de Pesca y Caza Valparaíso.

En ninguna mesa chilena debe faltar el pescado ni los mariscos dos o tres veces por semanas.

Granos de Mirra

"La afirmación de que "la verdad está aquí" y que se ha terminado con la ignorancia y el error, es una de las mayores y más peligrosas seducciones para mutilar el progreso de las ciencias".—Niestzche.

Los Conquistadores de la Antártida

Por Francisco Coloane

(Continuación)

—¡La Antártida! —dijo el Jefe Blanco, que iba en el timón.

—¡La Antártida! —repitió el sargento Ulloa, reflejándose en su rostro el júbilo.

Alejandro y Félix dormían. El sargento bajó a la cámara y los removió en su litera.

—¿Qué es lo que hay? —dijo el radioperador.

—Suban a cubierta para ver la Antártica. Ya estamos llegando.

Félix y Alejandro se levantaron y subieron a cubierta restregándose los ojos aun adormecidos.

—¡Bah..., parece que hemos vuelto al Norte! —dijo éste al ver que la costa era más suave y acogedora que las de las propias regiones del Beagle.

Félix las miraba indiferente y como diciendo en su interior: ¡Bah, para ver esto hemos venido!

—Aquí, al parecer, no hay nada que llame la atención — dijo el sargento Ulloa, malicioso del desencanto de sus compañeros. Pero nadie sabe todavía lo que se esconde detrás y debajo de esas tierras; así como ni el mismo Colón supo del mundo maravilloso que descubría al toparse con las Antillas. Además, hay un interno placer en ver tierras desconocidas. Cuanto más lejos y apartadas de la civilización están, mejor; y cuando se sabe que se es el primero, o uno de los primeros, en posar la planta en ellas, una alegría especial compensa todos los sacrificios. Alguien dijo que a veces la belleza no estaba en las cosas sino en los ojos que las miraban.

Dejando las tierras a babor, el "Agamaca" siguió navegando a lo largo de las costas.

—Si seguimos al Sur —dijo el Jefe Blanco—, debemos torar una ruta apartada de la tierra, porque como ven hay muchos estos lugares, no sabríamos dónde guarecernos de una tempestad que podría empujarnos contra la costa y hacernos pedazos contra las rocas.

—Reconozcamos un poco más de costa —replicó el sargento Ulloa—, y si no hallamos algo que valga la pena, salimos mar afuera.

En esos momentos el cúter empezaba a doblar un cabo cuya punta se internaba como una aguja en el mar. Para bordearlo, fué necesario cazar la escota y caer al máximo a barlovento.

Pasada la punta, una extensa playa se mostró a la vista de los navegantes; era una playa pedregosa que un poco más arriba de la alta marea estaba bordada de una extraña vegetación que, como una cinta grisácea, corría a través de toda su extensión.

—¡Qué curiosa vegetación! —dijo el sargento Ulloa.

—Se parece a la poa, esa especie de quiscal barbucho que abunda en algunas islas del Atlántico —expresó el Jefe Blanco, acercando directamente el cúter a la costa con el objeto de reconocerla.

Pero el reconocimiento fué sorprendiendo a todos. Las tales poaas, a medida que el cúter se acercaba, se fueron convirtiendo en unos montículos pisciformes, cuyo césped parduscо se movía en algunos de ellos superficialmente por la acción de una energía propia, interior, y no por la brisa que peinaba al mar.

—¡Ah!... —exclamó el Jefe Blanco al percibir más claramente los montículos grises—. ¡Son leones de mar!

—¿Leones de mar? —interrogó el radioperador.

—Sí; y lo que parecía poa son sus melenas —explicó el Jefe Blanco.

La tripulación del cúter hizo que algunos de ellos levantaran sus cabezas y sacudieran sus melenas, no tan largas, pero tan imponentes como las de sus congéneres africanos o asiáticos, de los circos, según algunos hombres de ciencia, descienden. Los había por millares.

El "Agamaca" continuó a lo largo de la costa, y la hilera de leones marinos acostados en la playa permanecía siempre igual.

La lenta tarde austral se acercaba y el Jefe Blanco, con su acostumbrada pericia y prudencia, empezó a buscar la lejanía de la costa; mas no pudo avanzar mucho aguas adentro porque una tupida nata de algas marinas le impidió el paso; viró, y al margen de las algas siguió buscando un claro por el cual pudiera entrar.

No encontró este claro, y comprendió que se encontraba con la famosa "alga antártica", cuyas hojas tienen más de quinientos pies de largo. Así es que se decidió seguir por la vía limpia que le quedaba entre la playa y la selva marina.

La noche crepusoular empezaba ya a arrastrarse por los contornos, y el mar y la playa a imprecisar sus límites. Arriba, la obscura hilera de bestias confundíase también con las sombras del anochecer.

El "Agamaca" intentó por tres veces más atravesar la zona de lagas y le fué imposible.

—¡Si no hay mal que dure cien años, como dice el refrán, tampoco habrá algas que duren cien leguas; sigamos, pues, adelante! —dijo el sargento Ulloa.

El Jefe Blanco asintió con la cabeza y el "Agamaca" no buscó más salidas, y de un largo continuó su navegación.

Las sombras estrecharon más el horizonte, y la tierra y el agua avivaron su fantasmal corporeidad.

(Continuará)

"Sólo el hombre —que es menos que un angel y más que un animal— puede filosofar". —**Carlos Estrada.**

"El mundo sólo puede verse con ojos humanos".—**Nicolai.**

"Si la física se ha de convertir en una iglesia, preferiría no ser llamado físico.—**Mach.**

Señor Viajero...

CUSTODIA DE EQUIPAJE

MATTA 370, Frente a la Estación de los FF. CC.

Atiende a toda hora

ABRAHAM CARTES F.

MATTA 370, Frente a la Estación de los FF. CC. — LOTA

Actualidad Gráfica del mes

El Ministro del Trabajo, señor Oscar Herrera Palacios en su visita a la región, alcanzó hasta nuestra localidad. En el Casino Obrero conversó con los dirigentes sindicales durante las onces que se sirvió en su compañía. Lo acompañó el Sub-Administrador de la Empresa, Sr. Armando Hodge P.

Partida de la Delegación Scoutiva que concurrió a la concentración nacional verificada en Angol.

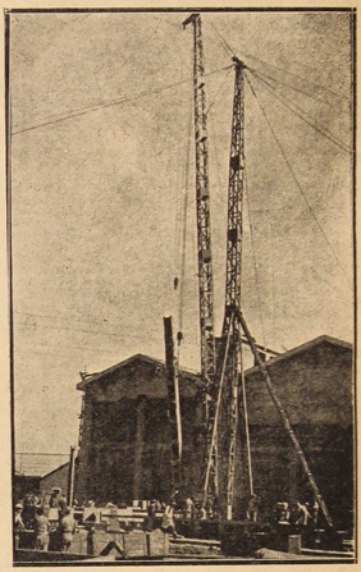

Momento de levantar la primera viga de acero de una nueva cabria que se está construyendo en los piques nuevos.

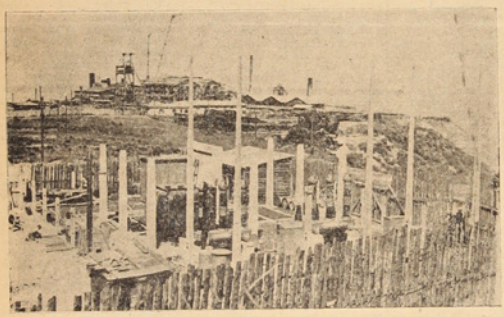

Se está construyendo la Sub-estación que transformará la energía que se recibirá de las plantas de la Endesa.

Alumnos de la Ciudad del Niño de la capital visitaron Lota Alto

ESTA ES LA CASA DE SU CONVENIENCIA

TIENDA "LA FAMA"

El más completo surtido de Juguetes para la Pascua

Puede dejar separado el que le agrade

Siempre los precios más convenientes

Pedro González Candia, Cía. Ltda.

Pedro Aguirre Cerda 700, esq. Caupolicán - Teléfono 44 - LOTA

Impreso en los Talleres de la Litografía Concepción, S. A. - Concepción (Chile) - 1953