topaze

M.R.

EL BAROMETRO DE LA POLITICA CHILENA

APARECE LOS VIERNES

$ 150.-



VERDEJO: —No se le dé ná, iñor; ¿no ve que mientras más fuerte la patean, más la elevan?...


ALLIES

ESCRIBEN
René Olivares
PLUTO
Mayor Thompson
Alfonso XIII
Augusto Olivares
PERRO CHICO
Peggy

topaze

EL BAROMETRO DE LA POLITICA CHILENA

JUAN VERDEJO LARRAIN

(Marcas Registradas)

RENE OLIVARES B., Director

DIBUJAN
René Ríos-PEPO
Luis Goyenechea-
LUGOZE
Luis Sepúlveda-ALHUE
Víctor Arriagada-VICAR
Jimmy Scott
Edmundo Searle-MUNDO

DIRECCION Y ADMINISTRACION: Avda. SANTA MARIA 0108 4.º PISO - Fono: 381250 - Casilla 2310 - Santiago

Año XXVIII — Santiago (Chile), viernes 3 de julio de 1959 — N.º 1393

Mañana estará de cumpleaños mi buen amigo, nuestro Tío Sam, aquel larguirucho y acaudalado anciano de barbilla puntiaguda, de colero estrellado y de gestos contradictorios. Y yo mejor que nadie puedo decirlo, aunque se pique, que es hombre de gestos contradictorios. No hace mucho que le censurábamos acremente el que descendieran sus infantes de marina sobre playas hermanas bayoneta en mano. Pero, cómo olvidar también las veces que esos mismos infantes de marina, bayoneta en mano, han descendido en playas hostiles para imponer la democracia y la libertad.

Hombre de gestos contradictorios es este tío nuestro. ¿Y no somos así de contradictorios todos los mortales? Maurois decía: ni ángeles ni bestias.

A ratos me parece que nuestro Tío Sam se parece mucho a aquel simpático personaje de Jacques Tati: Mi Tío. Tiene extrañas condiciones de cordialidad y de generosidad, pero advierto en él



un temor, el temor de que le crean ingenuo, blando; que le crean eso que en cacho nosotros denominamos un piloto.

Le he oído muchas veces suspirar por su antigua existencia, por aquellos recios años en que talaba a golpe de hacha sus bosques milenarios; por aquellos años en que galopaba a lomo de bisonte por sus praderas eternas; por aquellos años en que trotaba sobre sus lagos ariscos, salvando los obstáculos de las olas... Aquellos años en que se quitaba su frac estrellado para picar leña o para empuñar un arado.

No es fácil la existencia de nuestro Tío Sam. Es difícil que en la historia de la Humanidad, desde la primera agresión hasta nuestros días, un país, un pueblo haya logrado tal preponderancia sobre sus congéneres. Pero más notable que el imperio de la fuerza, de las lanzas y las bayonetas, es el imperio de una idea. Antaño quienes dominaron el mundo lo hicieron para imponer una determinada idea, su idea, y para decapitar las ideas dispares o contrarias.

Este tío contradictorio empuña la bayoneta para hacer efectiva la máxima de Voltaire:

"No estoy de acuerdo con tu manera de pensar, pero daría gustoso mi vida por defender tu derecho a expresarla".

Es un tío con toda la barba este Tío Sam. Bayoneta en mano está dispuesto a defender mi existencia, aunque no esté de acuerdo con mi manera de pensar, aunque a veces se le irrite su piel con alguna de mis chanzas.

EL PROFESOR TOPAZE

TELEFUNKEN

EL PERSONAJE DE LA SEMANA

es, indiscutiblemente, el Presidente de la gran nación norteamericana, a quien sus conciudadanos, y los otros, conocen con el cariñoso nombre de Ike, a secas. En el aniversario de la Independencia de la nación eje del mundo occidental y símbolo de la democracia, el Presidente Eisenhower podrá escuchar los elogios que le rinde todo el mundo libre en un magnífico receptor TELEFUNKEN.

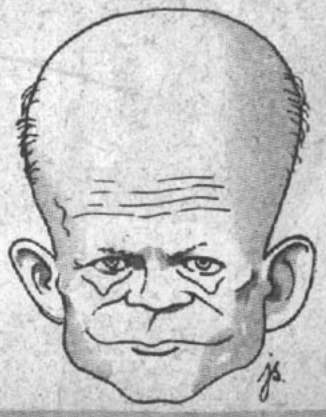

PE S.A.C. PETROWITSCH, ERRAZURIZ & CIA. S. A. C.

ALAMEDA 1382 AHUMADA 37 MAC-IVER ESQ. HUERFANOS

EL CONGRESO VIAJA

Hace algunos años tuvo gran éxito una película titulada "El Congreso Baila". Ahora no podemos decir lo mismo, aunque según algunos también baila, y al son que le toquen. Lo peor es que no baila, sino que viaja. Y viaja tanto que cuando el otro día un diputado frapista iba a agregar a la acusación al Ruca su viaje peticionario, tuvieron que decirle que le hiciera un parelé, porque podía salirle capicúa.

No estaría de más cambiar la idea de construirles un edificio a los parlamentarios y hacerles un yate.

CRUZ ROJA CHILENA
COMITE CENTRAL
FUNDADA EL 18 XII 1903

El Servicio de Transfusión de la Cruz Roja Chilena salva muchas vidas todos los días. Si usted se siente orgulloso de su sangre..., déle un poquito a la Cruz Roja y contribuirá a salvar vidas.



hotel PLAZA

RECIEN INAUGURADO

ORGANIZACION NACIONAL HOTELERA, S. A.
Bandera 84 - Oficina 309 - Teléfono 81638
Casilla 3025 - SANTIAGO.

NEUMATICOS AGRICOLAS GENERAL INSA



BRIGADIER
Para carros de arrastre
F.R.T. (2)
Delanteros para tractores

Efectivos colaboradores de sus faenas agrícolas

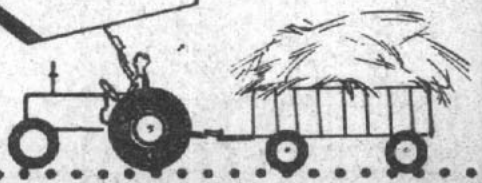

GENERAL INSA
M.R.

EL NEGRO DE LA SEMANA

Está bien que los políticos se dediquen a viajar, para acrecentar sus conocimientos; pero, ¿está bien que los parlamentarios hayan resuelto vivir en un viaje permanente?

Cuando no son los de la Derecha, son los de la Izquierda. Unos van a USA o a Alemania Occidental, incluyendo su pasadita por París, de Francia. Los otros van a Rusia, a China o a los países de la órbita soviética, incluyendo también una pasadita por París, de Francia. En síntesis, todos viajan; pero se olvidan de que el pueblo transpiró haciendo colas para votar en las urnas. El país, en cada caso, cifró sus esperanzas en los legisladores; pero los legisladores han encontrado mejor el turismo.

¿No sería bueno que olvidaran por un instante su sed viajera y también se dedicaran a legislar, bien o mal, pero a cumplir con sus deberes? Si después las leyes no salen como ellos las querían, no tienen de qué quejarse. El único que se queja, con razón, es el pueblo.

CONSOLAMOS AL PUNTO NEGRO



AUNQUE SEA MEDIO PARLAMENTO EL DEL PUNTO NEGRO, DE TODAS MANERAS, PARA CONSOLARLO, BASTA CON LA ATENCION Y LA SABROSA COMIDA CRIOLLA EN EL TRADICIONAL

EL POLLO DORADO

PALETITA POR VICAR



FRASES INOLVIDABLES

Partir es morir un poco, excepto para los parlamentarios, que a lo más a la vuelta, se encuentran partidos por el eje. (Anónimo)

Las penas con pan serían buenas. (Juan Verdejo)

Pan, techo y abrigo... puras ilusiones. (El mismo)

El odio nada engendra, sólo la pluma es fecunda. (Fradique Paleta)

Poderoso caballero es don Dinero, pero en dólares. (Ruca I)

Apenas me llamo Pedro. (Por Pedro Muga)

La silla vacía. (Parcial Mora)

PUBL. topaze

Las nuevas modalidades bancarias le permiten tener su capital en cualquier moneda.

No es necesario que sea cliente, para que haga sus depósitos en moneda chilena y extranjera.

Paga el más alto interés por sus depósitos a plazo.

Busque su seguridad y ventajas en:

EL BANCO QUE AYUDA A LA PRODUCCION.

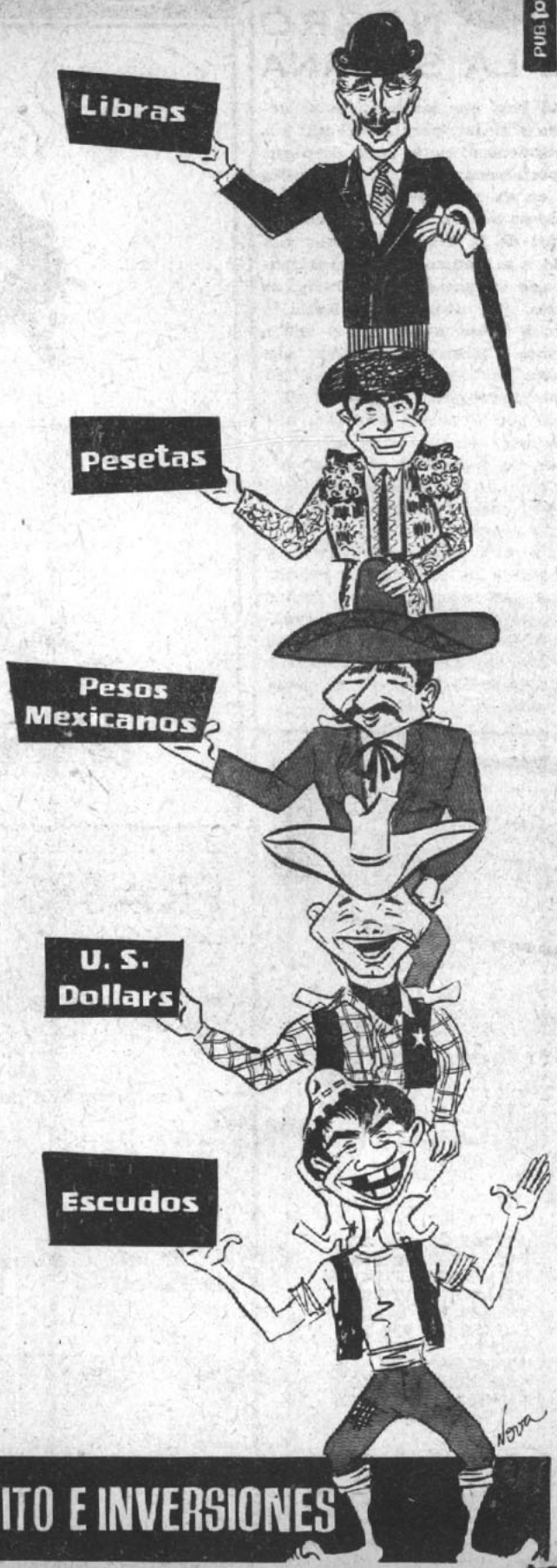

BANCO DE CREDITO E INVERSIONES

japi berdei tu yu ...

viari*





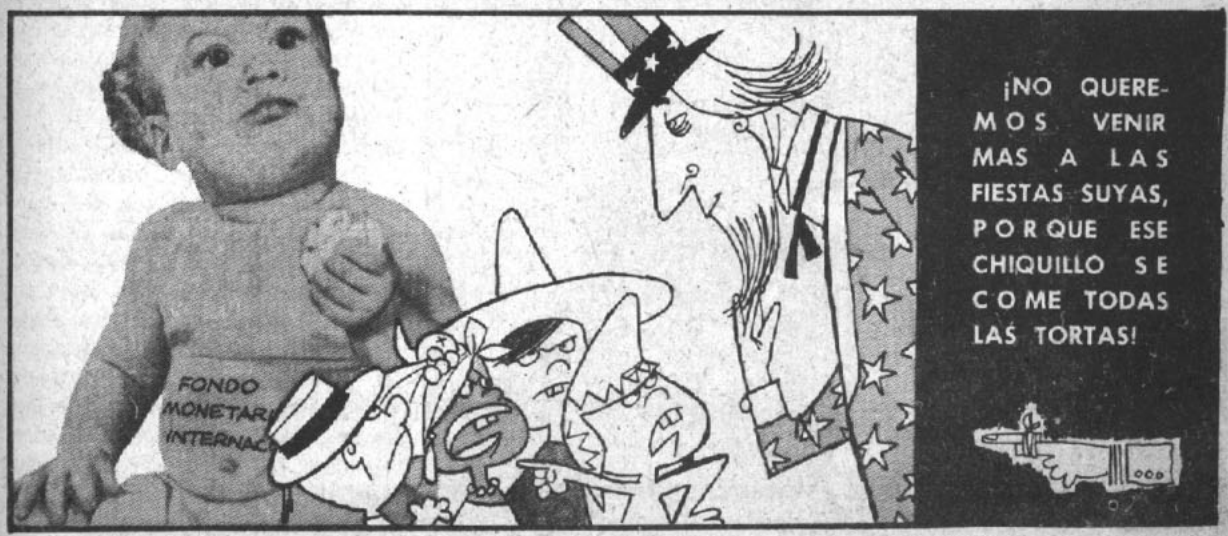

Audaz atraco: le sacaron los huevos de Aguila a don Parcial en su casa

TAMBIEN LE SACARON LOS CHOROS DE LA CANASTA.

Un honrado vecino del lugar fue víctima de un singular atraco. El golpe fué dado en pleno día y ha exigido a la policía recurrir a los detectives bolivianos, al mando de René Vergara, quien se trasladara a Santiago en las primeras horas del día lunes próximo.

La víctima del audaz golpe, es el señor Parcial Mora Mirandola, quien confiado en la seguridad de su casa se olvidó de cerrar la caja, donde guardaba los huevos de águila.

Los autores del atraco justamente se llevaron esos huevos, además que le sacaron unos enormes choros de una canasta.

El golpe fue dado en forma científica. No hubo huellas. Pero una vecina de la casa de don Parcial dice que vio salir a un hombre con un tongo.

Se cree que el golpe fue dado por la banda del Paltra, grupo que se ha dedicado a los negocios con petróleo.

Entrevistado por la policía, Don Parcial reveló que él no esperaba este golpe.

—Todo hacía suponer que nadie me sacaría esos huevos de águila que tenía guardados. Lo peor es que los autores del golpe me dejaron en la calle y en cueros. Es un golpe de audacia no conocida hasta ahora.

Entrevistada la vecina, dió datos sobre el hombre del tongo, que se supone actuó de loro durante el atraco. Con los datos, de la señora, la policía hizo un retrato hablado que publicamos en esta página. En ella aparece el posible autor del atraco. También se busca al guatón Bosayola, más conocido como el "guatón de la cola", quien durante un tiempo anduvo con el Maurasito, un joven que se hacía el cucho.

RETRATO HABLADO



EL HOMBRE DEL TONGO: —El presente retrato hablado fue hecho por la policía con datos que dio la vecina de la calle Cen-Tral. Puede que se parezca al auténtico personaje que se busca. Algunos dicen que es cara conocida.

CON ROPA AJENA

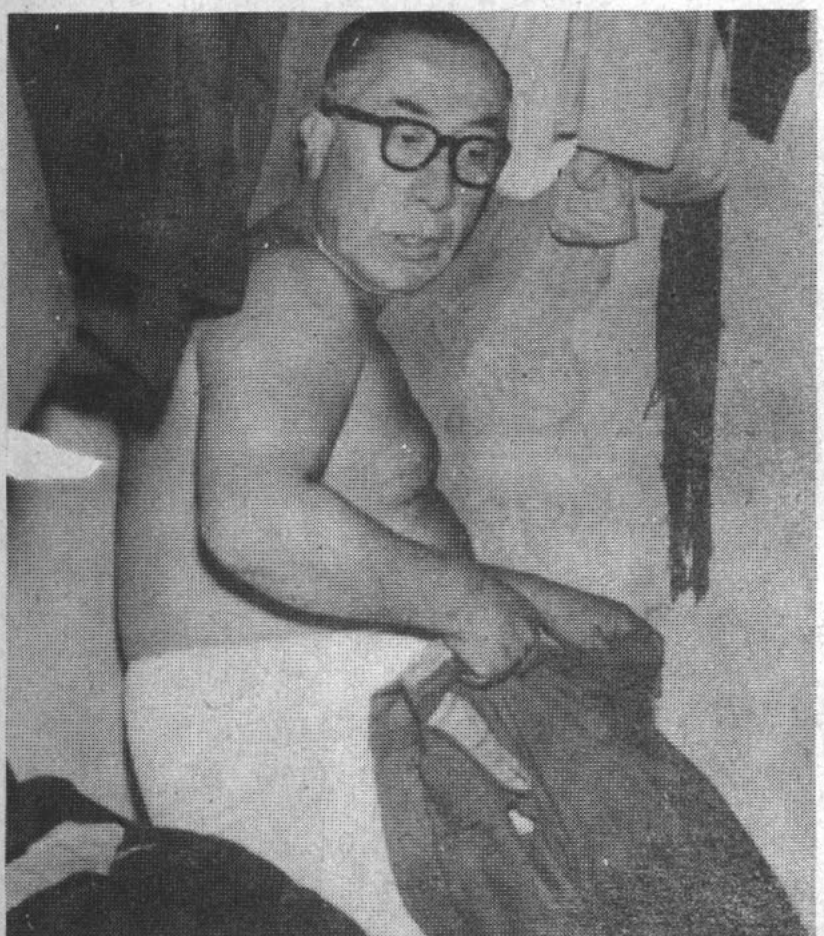

ASI LO DEJARON.—Luego del golpe dado en la calle Cen-Tral, vemos a don Parcial en los momentos en que con ropa ajena se viste, ya que los autores del golpe lo dejaron en cueros.

de ayer a hoy



Yo era don Juan Verdejo
antes de las elecciones;
hoy soy como burro viejo
que ha perdido el aparejo
y a todo me dicen "nones".

Hay que ver cómo es la vida
y cómo cambia la cosa;
como a cabra buena moza
que le dan lo que ella pida,
el político la cuida
y hasta le soba el pellejo,
tirando pasado el tejo,
ofreciendo oro a montones.
Antes de las votaciones
yo era don Juan Verdejo.

Después que uno entrega el voto
y firma su cedulario
se olvidan los perdularios
y se acaba el alboroto.
Ya no se acuerdan del roto
ni le hacen más atenciones;
se secan los corazones
y se apaga el diapasón.
A mí me decían "Don"
antes de las elecciones.

Después la vida se encarga
de amargarnos el pepino,
hasta nos suben el vino
y a las alzas le dan larga;
nuestra existencia se amarga
y el pan nos parece añejo
porque le dan a Verdejo
los sobrados del banquete.
Hoy estoy como en un brete
y soy como burro viejo.

Mi colega Martín Fierro,
gaucho de vientre y de lomo,
dice que ni por asomo
nos llaman con el cencerro;
si nos tratan como a perro,
sólo y sin amo, ¡canejo!
Se me nubla el entrecejo,
si de estas cosas me acuerdo;
me tratan cuál manco lerdo
que ha perdido el aparejo.

Lo pior es que el tiempo pasa
y la memoria es veleta,
ellos repiten la treta,
y nos pescan en la nasa,
nos hablan de darnos casa
sin ponernos condiciones,
y nosotros, los jetones,
creímos sus peroratas;
después a palos nos tratan
y a todo nos dicen "nones".

Juan Verdejo



Regina Borrego

CONSULTA A LOS ASTROS PARA UD.

ESPECIAL PARA
LA RACION



SIGNOS ZODIACALES	NOMBRE DEL CONSULTADO	EL AMOR	EL DINERO	EL TRABAJO
 GEMINIS	TOMIC, BADOMIRO	Usted tiene un hermano mellizo, que es harto narigón, y que le tomó la delantera. En su destino figura una quijada de burro. ¿Se acuerda del significado bíblico de la quijada? Por si no se acuerda, yo le refrescaré la memoria: con ella un tal Caín le pegó en la nuca a su hermano Abel. Ojalá que a usted no tengan que preguntarle "¿Y qué has hceho de tu hermano?", porque usted es capaz de contestar: "¿soy yo, por acaso, el guarda de Pinocho?"	El dinero se obtiene de diversas maneras. Los políticos lo obtienen con el bla bla bla. Los ingenieros con el "paletismo", que es una nueva profesión. Los abogados hablan hasta por los codos. Otros hacen importaciones. Usted no debe olvidar que el destino es frágil como el cristal. En Yugoslavia no hay cristal; pero hay al ladito. El cristal sirve para financiar elecciones, y las elecciones también se quiebran.	Usted está a punto de caramelo, según dicen sus astros. Se encuentra en la conjunción de Gumucio con Pepe Isla. Si no anda con cuidado lo pueden pillar fuera de órbita, y capaz que le toque el cono de sombra del eclipse. Y, una de dos, o se eclipsa Pinocho, o se eclipsa usted; o se eclipsan los dos al mismo tiempo. No trabaje demasiado por su propia cuenta; deje que otros trabajen por cuenta suya. Cansa menos y rinde más.
 CACHIMBA	DE CASTRO, OSVALDO	Mire lo que ha venido a pasarle a usted, viejón ya, por creer en el amor. Eso está bueno para los cabros "acarlotados", pero no para un hombre de experiencia. Usted fumó demasiado en su vida, y el amor es como el humo, se disuelve. Usted creyó en el amor de una dama que andaba con el corazón en la mano, igual que su papá; pero ella le volvió la espalda, porque se encontró con un hombre que fumaba puro, en vez de cachimba, y al que le dicen El Ruca. ¿Ve?	Los astros se le han portado malazo. Casi podría decir que lo han dejado en pampa. Usted se pasó toda la vida haciendo cachimbas, y ahora se lo están pitando a usted. Mire lo que es la cosa, ¿no? Qué cosa tan rara es la que le pasa. Tenía harta platita, y se puso a jugar a la payaya con ella. El salitre está más pasado de moda que el sombrero tongo; y usted, dale con el salitre, por eso la está viendo con tongo. El terreno no está muy abonado para usted.	A lo que te criaste, decía el viejito Júpiter. Usted dejó el salitre y las cachimbas y se dedicó a otros trabajos; y usted no es Hércules, ni mucho menos, que hizo los doce trabajos. No se olvide que otra cosa es con guitarra. "El Debate", entre otras cosas, fue la causa de su ruina. El que mucho abarca, poco aprieta, decía mi abuela. La órbita del Ruca le ha sido completamente fatal. Déjese de pamplinas; abandone las cachimbas, porque ya nadie fuma en cachimba, más que los siúticos, y dedíquese a meterle fierro, aunque sea de Cerro Negro.
 LEO	FIGUEROA, GUAYO	Tan requetebién que estaba usted en su coloquio con dona Financina, que es una niña muy hacendosa. A pesar de su porte, a la gente le gustaba verlos del brazo. Como usted habla mucho mejor que el Otro, casi se la levantó. Pero no olvide que el que le hace punta a una mujer casada, cuando el marido está ausente, después tiene que conformarse con trabajar por fuerita no más. Y lo peor es que el tipo viene con plata y a usted no le va a dar más que las gracias por habérsela cuidado.	Ese es su fuerte, la platita; pero la platita ajena. En su destino figuran muchas cosas a base de plata. Cuando se vaya a vivir a esa casa que está en Morandé esquina de Agustinas, frente a la LAN, va a tener mucha pega. Pero déjeme darle un consejo: anda por allí un tipo al que llaman el Cholo Vial, que es muy peligroso; si lo deja meterse demasiado, usted se va a ver en duros aprietos, aunque le hayan mandado de refuerzo precisamente a un Prieto. Una niña, a la que usted antes quería mucho, ahora es su peor enemiga.	Como le decía, usted es buenazo para trabajar por cuenta ajena. Primero, si no se hubiera producido la conjunción de Leo con el Cachorro y Radicaries, y en cambio hubiera triunfado Pinocho Geminis, le habría tocado trabajar otro. Entonces los Gumucios y Cía. lo habrían aplaudido; pero se puso a trabajar en la órbita del Paleta, y lo quieren eclipsar. Como le decía, todo es trabajar por cuenta ajena. Mejor es que cuando se vaya a donde fabrican los billes, se acuerde de usted no más.
 CAPRICORNIO	PALTRA, ALBERTO	Usted está enamorado de una sombra, lo mismo que Beto Aguirre; se trata de la sombra de un caballero muy querido, al que el pueblo llamaba Don Tinto. Después usted se enamoró de un gordito, llamado El Guataca, que quería ser Mandamás; pero la suerte le jugó la talquina. Ahora, me tinca que usted, debido a los consejos de algunos amigos, anda echándole el ojo, para el 64, a la misma dama tan coqueta y tan veleidosa, a la que todos los políticos pretenden, para tarde o temprano. Cómo usted es medio flacón, no se gaste antes de tiempo.	Según indican los astros, el dinero a usted le importa un cuesco; y el dinero es algo sumamente importante, aunque parezca mentira. Fíjese en los demás. Y lo peor es que la dama llamada Presi es muy aficionada a los billes, vulgo escudos. ¿Sabía usted que el petróleo produce dinero? Pues bien. Usted, que es tan romántico, ándese con mucho tino. A la jovencita de sus amores le gusta la buena vida, de ahí que siempre prefiere a los caballeros bien entortados. Para tirársele al dulce hay que tentarla.	El trabajo de las perforaciones es su debilidad; pero usted prefiere las perforaciones nacionales, de la marca ENAP, aquella damisela creada por sus correlijas. Lo peor de lo peor que puede pasarle a un hombre es que pretenda trabajarse a una mina, y ella, haciéndose la que le da boleto, le guiña el ojo al vecino. Usted, el Chicho y el Pinocho le quieren tocar la misma tonada. Si quiere tener éxito, cambiéle un poquito la letra a la canción; mire que a las niñas les gustan los tipos de una hebra.
 LIBRA	AMUNATEGUI, OREJORIO	¡Mírenlo! Tan así que lo han de ver. Tan amigo que parecía de su colega Hugo Zepeda, y apenas el tipo vuelve la espalda, usted empieza a hacerle la corte a la prenda que el otro dejó temporalmente para darse una vueltecita por las Europas. Doña Presi Liberosa es una dama harto encachada, según dicen; pero no hay derecho para que usted quiera hacer el grúa. Le advierto que los astros, en esta semana, no le son muy propicios. Según su horóscopo, se le está interponiendo en su destino un hombrecito chico, llamado Sergio y Sepúlveda por el padre, que tiene harta chance.	El dinero, que a usted le gusta tanto, será su perdición. Sus coqueteos con el Cholo Vial, cuando están juntos en las recepciones del Banco Central, le van a traer muy malos ratos y se interpondrán entre sus ambiciones y sus deseos. No está bien que un hombre grande se dedique a coquetear. O somos o no somos, como dice el Dios Mercurio. Usted, en cuestiones de dinero, y especialmente del valor del dólar, andaba con la historieta de que no era ni chicha ni limonada. Por un lado decía que sí, y cuando le miraba el Cholo, decía que no. ¿Ve lo que le pasa?	Pare bien las orejas, que para eso las tiene harto grandes, y no se deje entusiasmar con los cantos de sirena de algunos correligionarios. Si quiere conseguir a la dama de sus amores, doña Presi Liberosa, tiene que trabajar como chino, y además portarse muy bien para que consiga que el consejero de la niña, don Choche Paleta, le hable al oído a ella y le diga que usted es el tipo que le conviene. Trabaje, don Goyo, pero trabaje a las derechas, y no ande sacándole la cosa a la jeringa cuando se presenta la ocasión.

A DORMIR TOCAN...

Chilito es el país de la flojera nacional, del amor a las sábanas, de la levantada tarde. Luchar contra esta costumbre es tarea de titanes, y el "Paleta", a pesar de que se siente un sí es no es titán, no quiso darse el trabajo de combatir contra las sábanas.

Tranquilamente ha dejado que algunos de sus ministros (dicen ni siquiera ha sido ministro, sino el Sub de Interior) se resuelva por implantar la "Jornada Unica"; pero se trata de una jornada con sabor a almohada. La que, según los Topacetes han sabido, se quiere implantar, comenzará a la una de la tarde y terminará a las ocho y media.

Es decir, Chile se levantará al mediodía.

Eso se llama austeridad; por lo menos, austeridad para el trabajo. Porque un país que se levanta a mediodía no tiene remedio.

El "Paleta" nos dijo que había que trabajar duro y parejo para salir adelante; y ahora resulta que sus ministros nos dicen que es mejor quedarse en la cama, tibiecito.

Estaría bien que los políticos y algunos ingenieros lo hicieran. Así nos salvaríamos de tenerlos en actividad más del tiempo necesario.

¿Por qué se les ocurriría a los ministros esta jornada tan rara? ¿Se imaginan como van a andar las oficinas públicas? ¿A qué hora se va a jugar el tradicional cacho, por arriba y por abajo?

¿Qué dirá el Ruca, que tenía la mala costumbre de levantarse temprano y acostarse tarde, cuando al llegar se encuentre con que le han cambiado el horario?

El, que es tan amante de todo lo que hace el Tío Sam, ¿a qué hora se va a comer el *ham and eggs?*

Francamente no hay derecho para que, aprovechándose de su ausencia, nacionalicen tanto a Chile.

Lo único que falta es que al mismo que tuvo la idea de tan extraña jornada se le ocurra ahora levantarle un monumento a la almohada.

SIMBOLICAS

El martes, último día que los presuntos contribuyentes tenían para contarle al Papá Fisco cuáles eran las rentas sobre las cuáles iban a extraerle los escudos para aceitar la máquina fiscal, las colas eran tan largas, que un señor, al verlas, dijo:

—Esta cola es más larga que la de Lucho Bossay.



Dice Quevedo:

¡Cómo me gustaría ir a

Lima

a conocer sus bellezas!

Todos los personajes, los de historietas y los de la vida real, profesionales, hombres de negocios, artistas, deportistas, prefieren el confort, la atención, excelente organización y experiencia de 30 años que les brinda LAN-CHILE.



VAYA VOLANDO!

MIAMI - PANAMA - LIMA - SANTIAGO - BUENOS AIRES - MONTEVIDEO - LA PAZ - MENDOZA

Siga Ud. el ejemplo de la gente experimentada y

Solicite informes AHORA MISMO c. su agente de Viajes o a:

LAN-CHILE

AGENCIA INTERNACIONAL: Agustinas esq. Morandé - Fonos: 84285-61307

BUENO, MALO, PESIMO



BUENO que el Director General de Carabineros, don Arturo Queirolo, haya ordenado un severo sumario para establecer la culpabilidad del oficial que ordenó apalear a los estudiantes en circunstancias que había orden terminante de no usar los bastones. No hay que olvidar lo que dijo Talleyrand del asesinato del duque de Enghiens.



MALO que algunos diarios insistan en la explotación burda de la crónica policíaca abyecta. El caso del suicidio de dos adolescentes fue algo que realmente preocupó hasta a los espíritus más serenos. Estas exageraciones provocan represiones que después todos tendremos que lamentar.



PESIMO que en programas radiales destinados a la juventud se permita la actuación de sujetos que hacen gala de ordinariez y ruindad. Con el pretexto de estos clubes de "disc-jockeys", se oyen cosas exasperantes. Creemos que el Gobierno, en lugar de estar preocupado de limitar los avisos, debiera oir a Radio del Pacífico por las tardes.



M. R.

Una completa
línea informativa.
Toda la actualidad
nacional y extranjera



CB 130 y CE 960

RADIO PRESIDENTE BALMACEDA

Reflexiones de Juan Verdejo L.

Si a cada proyecto de don Paléta le van a hacer tantos foros como al Plan Habitacional, mejor sería que me lo hubieran dicho antes de 1952.

582.

La vida comienza...
con los 100 millones

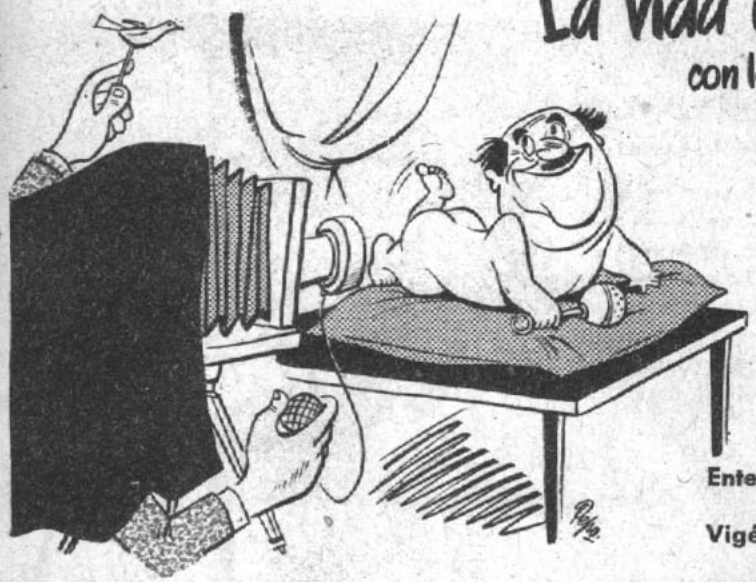

Entero ..... $ 8.000

Vigésimo .... $ 400

JULIO 5

Polla

BOLETIN INFORMATIVO DE LA POLLA: Desde las 8.30 hs. de la mañana, cada media hora, los días del sorteo, por C. B. 130 Radio "Presidente Balmaceda".— Ag. Gral. Prop. Polla: Lagos del Solar.

EL GUARDIA SUIZO: —Un momento, Monsieur De Gaulle, la primera "pedida" la tiene don Ruca.



LA VENGANZA DE DON MENDO

(Drama de Capa y Escapada)

Por Muñoz Secayó a la Olla

Dramatis personae:

Don Mendo	RUCA VERGARA
Un hermano Quiñones	CHICO CORVALAN
Otro Hno. Quiñones	SALOMON CORBALAN
Tercer Quiñones	CHICHO ALLENDOF
Cuarto Quiñones	RAUL AMPUERO
REY	DON PALETA
Ujieres y demases	POLITICOS Y PARLAMENTARIOS

ACTO I.

(Aprovechando la ausencia temporal de don Mendo, los Hermanos Quiñones se lanzan al asalto del castillo armados hasta los dientes.)

UN QUIÑON.—
Ah, de la casa.

OTRO QUIÑON.—
Ah, del castillo.

TERCER QUIÑON.—
Parece que no hay nadie
y que don Ruca ha salido,
en la ausencia de don Mendo
le abriremos un portillo,
y si la suerte nos cuaja,
liquidamos el castillo.

CUARTO QUIÑON.—
¿Y si nos falla el intento
por culpa de un radicarta?

UN QUIÑON.—
¡Habrá que hacerle un empeño,
y que mal rayo los parta!

OTRO QUIÑON.—
Con la anuencia falangeta,
acusamos a Don Mendo,
aunque se encuentre de viaje,
pasará un susto tremendo.

CORO DE QUIÑONES.—
En total nada se pierde,
con aquesta acusación.

UN UJIER.—
¿Quiénes están a la puerta
golpeando el aldabón?

UN QUIÑON.—
Malhaya la suerte ingrata
que el destino nos depara,
Serrano el perforador,
nos mira de cara a cara.

OTRO QUIÑON.—
¿Y qué hacemos?

UN QUIÑON.—
Adelante
y siga la acusación.

TERCER QUIÑON.—
¿Y si falla la intentona?



UN QUIÑON.—
Culpa de la Reacción
que al Paleta le hace caso
y hasta le piden perdón.

OTRO QUIÑON.—
Anda malona la cosa
y esto toma mal cariz,
olor a muerte fija
me golpea la nariz.

Se cae el telón, sin que nadie lo sujete, mientras los Hermanos Quiñones se van, pluma en ristre, a redactar la acusación.

FIN DEL ACTO I

ACTO II.

Los hermanos Quiñones están apurados redactando la acusación.

UN QUIÑON.—
Póngale que está don Ruca
vendido al imperialismo.

OTRO QUIÑON.—
¿Y si no es cierto?

UN QUIÑON.—
¿Qué importa?
A mí ya me da lo mismo.

TERCER QUIÑON.—
Yo le diría a Neruda,
que redactara el libelo
acusatorio. No hay duda
que ocasionará un desvelo
con su lenguaje poético.

OTRO QUIÑON.—
Yo más bien me las envelo.

CUARTO QUIÑON.—
¿Y si aprovecha el Paleta
para una carta mandarle?

UN QUIÑON.—
A mi juicio es una treta,
y sería provocarle.

(Los hermanos Quiñones, más frapistas que nunca, siguen redactando el libelo hasta que lo terminan.)

UN QUIÑON.—
¿Le pusiste harta pimienta?

OTRO QUIÑON.—
De un cuantu'hay pusimoslé.

UN QUIÑON.—
¿Mencionasteis a Nikita?

CUARTO QUIÑON.—
Hágamele un parelé,
si mencionáis a los rusos,
yo a Tito mencionaré.

TERCER QUIÑON.—
¿Y qué haremos ahora
con aquesta acusación?

UN QUIÑON.—
La mandamos al Congreso,
para que entre en Comisión.
Ya verán los diputados
si nos echan al bolsón.

(Felices y contentos se van todos con el libelo. Lo entregan y se retiran a sus cuarteles de invierno en busca de serruchos y otras herramientas para aserrucharle el piso del castillo a don Ruca.)

ACTO III.

El gran comendador, Plugo Rosendales, llega a los aposentos del Rey Paleta con una copia del libelo, se lo pasa y espera.

COMENDADOR.—
Aquí tiene majestad
lo que hicieron los frapistas.
Quieren botarle a su Ruca
con la anuencia falangista.

PALETA.—
¿Se trata de una carta
que tendré que contestar?
Traed pluma y harta tinta
y algo de que yantar.

COMENDADOR.—
No se trata de una carta,
sino de una acusación.

PALETA.—
¿Y a quién acusan los tristes?

COMENDADOR.—
A don Ruca el viajador.

PALETA.—
¿Y qué dicen?

COMENDADOR.—
Que anda suelto
estirando la poruña.

PALETA.—
Recórcholis. Que se rasque
cada uno con sus uñas.
Yo estoy muy atiborrado
de quehacer y asaz molesto,
si se trata de una epístola
que responder estoy presto.

(Cae el telón) FIN DEL ACTO III

ACTO IV.

(Don Mendo aparece en escena, fumando un puro gigantesco, y recibe la noticia de que los Quiñones Frapistas, con la anuencia Falangeta, le quieren echar abajo el castillo, que ha formado a base de escudos y de dólares.)

GUAYO.—
Ay, don Mendo, qué tragedia,
la que usted debe sufrir,
al saber que lo acusaban
y sin poderos venir.

DON MENDO.—
¿Y quién me acusa?

GUAYO.—
Los mismos
que cuando yo iba al Congreso
me aportillaban diciendo,
que me estaba haciendo el leso
en la cuestión del petróleo,
y me cabriaron por eso.

DON MENDO.—
¿Se refiere a los frapistas?

GUAYO.—
A los mismos. Los Quiñones
están tratando de echar
abajo sus torreones.

DON MENDO.—
Os ensartáis, fiel amigo.
Para botar torreones
cuatro Quiñones son pocos.
Hacen falta más Quiñones.

(Don Mendo saca otro puro, lo enciende con un billete de un escudo, y se pone a fumar placenteramente.) (A su lado hay una corte de radicartas, liberales, conservadores unidos y otros a láteres.)

FINIS

EL INTRUSO EN PALACIO

POR SUETONIO



"Omnia mecum porto". Esta frase, que a más de alguno de mis amigos ignorantes pueda parecerle un si es no es grosera, no tiene nada de tal y yo quiero aplicársela esta vez a Nuestro Paletísimo Señor. En realidad la frase no es mía sino de Blas, uno de los siete sabios de Grecia, quien quiso significar con ello que las verdaderas riquezas no son las materiales sino las del espíritu.

Algo semejante parece estar ocurriendo en nuestros días y es como si el ánima del antiguo sabio llenara el aire de los pasillos y los aposentos de Palacio. Nuestro Paletísimo Señor y sus *ad lateres* parecen haber resuelto conformar al pueblo con su sabiduría, olvidando que el buen Verdejo, aun cuando tiene la paciencia de Job, no puede alimentarse sólo de sabiduría y necesita, por desgracia, ingurgitar los alimentos que proporciona la tierra en mayor proporción que los que puedan proporcionarle nuestros filósofos de la economía y la ciencia financiera.

"Pauci quos aequus amavit Paleter" (Los pocos hombres a quienes amó el justo Paleta). En realidad de verdades os digo que en mis andanzas por los pasillos de Palacio he llegado a la conclusión *sine qua non* de que son pocos los afortunados a quienes Nuestro Paletísimo Señor tiene en su dilecta mente. Está entre ellos, y de eso me he podido dar perfecta cuenta, el bueno y humilde de Juan Verdejo. Sin embargo *"Patere leonem ipse fecisti legem"* (Tiene que sufrir la ley creada por el León). Es decir *"Botellorum teneris quosque cogoteribus"* (Está embotellado hasta el cogote).

Oculto entre los cortinajes he visto retratado en su cara el sufrimiento que suele provocar la impotencia. Si las puertas de Palacio fueran herméticas y no se filtrara a través de ellas la marejada del *petitorium* constante de la política, puede que nuestro Paletísimo Señor tuviese despejada su sensible mente; pero ocurre que a pesar de la cancerbería que ejercita el bueno de Jugus Rosehnde, cada día llegan miles de peticiones de la más diversa índole y asaz contradictorias entre sí. Los pelucones tienen siempre la mano extendida para pedir en nombre del Señor Dios de los católicos. Los radicales piden también; pero lo hacen bajo el tolerante escudo del Gran Arquitecto del Universo. Los liberales, ni cortos ni perezosos, utilizan tanto a Dios como al Gran Arquitecto, o bien a ambos a la vez.

De esta suerte nuestro Paletísimo Señor encuéntrase como en un brete sin saber qué camino tomar; porque él mismo suele también tener su propio Dios y su propio Gran Arquitecto.

"O terque quaterque beati" (Oh tres y cuatro veces beatos). Están además, insistentes, los demócrata-cristianos de nuestro buen Pinocho, que, al igual que Clodoveo, reniegan hoy de lo que ayer adoraron. En efecto, en su manía de *"facere opositionem pur fregarem cachimberibus"*, se han lanzado contra todo proyecto, bueno o malo, por el solo hecho de que proviene de las gentes de Palacio. De tal manera, y según he sabido, figuraban en el programa que habría realizado el bueno de Pinocho proyectos tales como el de construir treinta mil habitaciones por año y el de buscar capitales propios y foráneos para explotar el petróleo, si es que lo hubiera. Sin embargo, encuentran ahora inadecuado y malo el proyecto gubernativo de construir cuarenta mil habitaciones. Tal vez esté en esta cifra el quid de la oposición de las huestes de Pinocho. Si ellos consideraban buenas y suficientes treinta mil viviendas, lógicamente han de encontrar malas las cuarenta mil. En cuanto al petróleo, ¿para qué apresurarse tanto en sacarlo ahora si bien puede esperar todavía cinco años más y darle la oportunidad al bueno de Pinocho o al sigiloso de Radomiro, ya que tienen la esperanza de ocupar el trono de Palacio?

En estos días grises de invierno yo comprendo que la amargura debe invadir el espíritu de Nuestro Paletísimo Señor al ver que sus enemigos tratan de obstaculizar la labor que había prometido antes de alcanzar el trono. He dicho que en mis correrías por los pasillos de Palacio me he sentido alarmado al ver cómo el decaimiento se apodera de su espíritu; pero al mismo tiempo me he sentido reconfortado al verlo cómo, tomando por el brazo a su secretario *in partibus in fidelium*, recupera al mediodía su tesón y sale con la frente ancha como si quisiera decir a los que lo ven caminando con su altanería, propia de la sangre y de su rango: *"Homo sum: humani nihil a me alienum puto"* (Soy hombre y nada de cuanto es humano me es extraño).

Recordando a Terencio, también Nuestro Paletísimo Señor podría decir: *"Filis leo sum et conmigum cortaransem pelibus"* (Soy hijo del León y conmigo se cortan el pelo).

S.



No saben lo feliz que he estado esta semana cuando me encontré con Guillermo Pérez de Arce, a quien sus amigas llamamos cariñosamente Cantalicio. Me contó una cosa que me alegró mucho.

Dice que fue a comer a un restaurant llamado El Caballito, el mismo en el que le habían ofrecido una manifestación cuando era Presidente del Senado. Pero tuvo la mala ocurrencia de ir con el Padre Coloma, que es tío mío, y se encontró con que allí no lo conocía nadie. En cambio, se acercó un garzón y le preguntó:

—¿Dígame, señor, ese caballero que está con usted es don Juan Antonio Coloma?

—El mismo. ¿Y cómo lo sabe?

Entonces el garzón le contó que el leía todas las semanas la revista "Topaze", y que el Padre Coloma era igualito a las caricaturas. Además, sacó del bolsillo un ejemplar de la revista.

¿Saben una cosa? Aunque le ardan las orejas a Lucho Marty, tengo que contarles que ya lo andan pelando, y lo peor es que yo le encontré razón a los que lo pelaban. Dicen que Lucho está más viajero que un diputado. Se lleva yendo a todas partes. Fue a Brasil, a una reunión del Gatt; fue a Panamá; después se fue al Syr, y ahora está haciendo las maletas para irse a otro lado.

Y mientras Lucho está preocupado del comercio exterior, lo que le corresponde a otros organismos, deja que el comercio interno ande como Pedro por su casa. Suben las papas, suben las cebollas y hasta las paltas. Y él anda muy feliz preocupado de arreglar el comercio internacional

---

Lo más divertido que está pasando con la acusación a mi tío El Ruca Vergara, que debe llegar en la próxima semana, es que los más felices no son los del FRAP, sino los discípulos de Pinocho Frei.

Los del FRAP dicen que están seguros de que perderán la acusación, pero que la van a usar para sacarle el pellejo al Ruca y a todo el Gobierno de mi tío "Paleta".

Pero los Falangistas, cuando le pregunté a uno de ellos qué iban a hacer, dijeron que iban a tomar palco.

—Nosotros nos vamos a hacer los cuchos —dijo.

Y ya se están preparando para reírse como si se tratara de una obra de la Comedia Francesa, pero sin francesas, que a los Falangistas no les gustan mucho, por lo menos en público, porque se fotografían mostrando hasta más arriba de las rodillas.





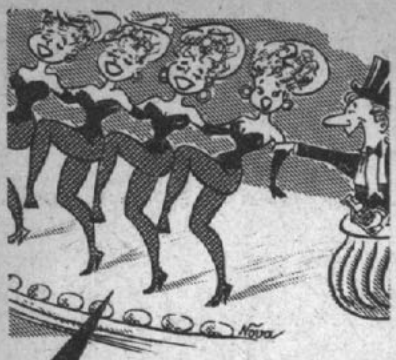

... PORQUE ASI ES
LA POLAR
LLEGAR Y LLEVAR

Ahora 2 pisos y 5 departamentos CREDITOS 12 MESES PLAZO

Camisería, Calzado, Confección y medidas. Modas Niños.

LA
POLAR
ALAMEDA 2812

Extras de Peggy:

Los hermanos Hirmas Atala se "sacaron los zapatos" para la inauguración de su nueva planta de tejidos de algodón. Caviar y otras exquisiteces pusieron los ánimos muy alegres de los numerosos invitados, que fueron atendidos con afecto y cordialidad por todos los "boys" Hirmas, muy bien secundados por Rosita Hüber, la secretaria perfecta.

La alegría de los hermanos Hirmas se justificaba ampliamente, pues esta moderna planta que entregaron al país es el resultado de mucho esfuerzo, tenacidad y sacrificio. Los niños Hirmas bien se merecen la medalla al mérito.

*

Nuestro Punto Negro del número anterior de "Topaze", asignado a quienes demoran la puesta en marcha del Plan Habitacional, ha encontrado amplia acogida en diversos sectores de la ciudadanía.

La otra noche, mi tío senador Juan Antonio Coloma me dijo: "Pero muy bien, topacetes; si ese plan ya debía de estar funcionando; la perfección que buscan algunos altos ejecutivos del Gobierno la pueden ir realizando en el camino; el país no puede seguir esperando.

"Hay gente en el actual Gobierno que cree que tiene que gobernar para la posteridad, cuando su obligación es gobernar durante el período de 6 años que le corresponde. A esta gente le falta radar..., bueno, perdón, de veràs que me tienen prohibido hablar..."

TE CEYLON
Rojo
una taza..



Porque el
TE ROJO
atesora sabor

GARCIA AMOR y CIA.
Arturo Prat 1124
Fono 50564 Santiago

Radio Cronos



la hora exacta
al final del
dial

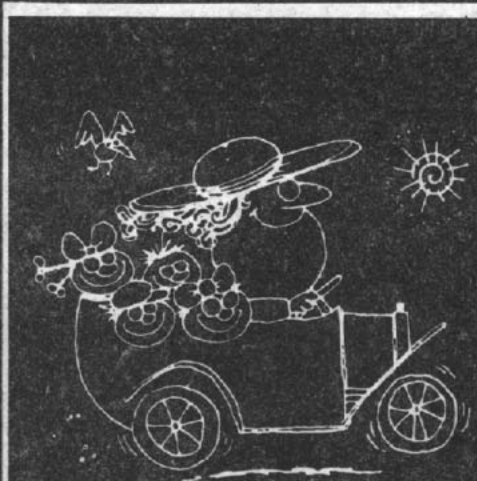

SHELL
Siempre
bien ...
con
X-100

El Congreso Viaja



Huéspedes del profesor Topaze



TOPAZE almuerza con U.S.A.

El Profesor Topaze almorzó esta semana con los dignos representantes de la patria de Ike. El embajador Walter Howe, que es igualito a Justo Ugarte, con el pelo blanco y con una voz harto microfónica, agradeció el brindis del Profesor, brindando a su vez porque se estrechen aún más las cordiales relaciones entre la bandera de la estrella solitaria y la bandera de las franjas y las estrellas.

A la izquierda del Profe estaba la inteligente y dinámica Mrs. Harriet Harris de Unwin, bien amiga nuestra; y al frente nuestro buen amigo Hewson Ryan, agregado de prensa de la Embajada, que es como de la casa.

A los postres llegó corriendo, apenas descendido del avión, Jenaro Medina, director de la Revista "VEA", que nos traía las últimas noticias de Argentina, y que no dejó hablar a nadie más, porque se acaparó la conversación.

TOPAZE, en el aniversario de la patria de Lincoln, rinde un homenaje a la libertad y a la democracia.

MI SECRETO: SE MANEJAR BIEN LA DERECHA

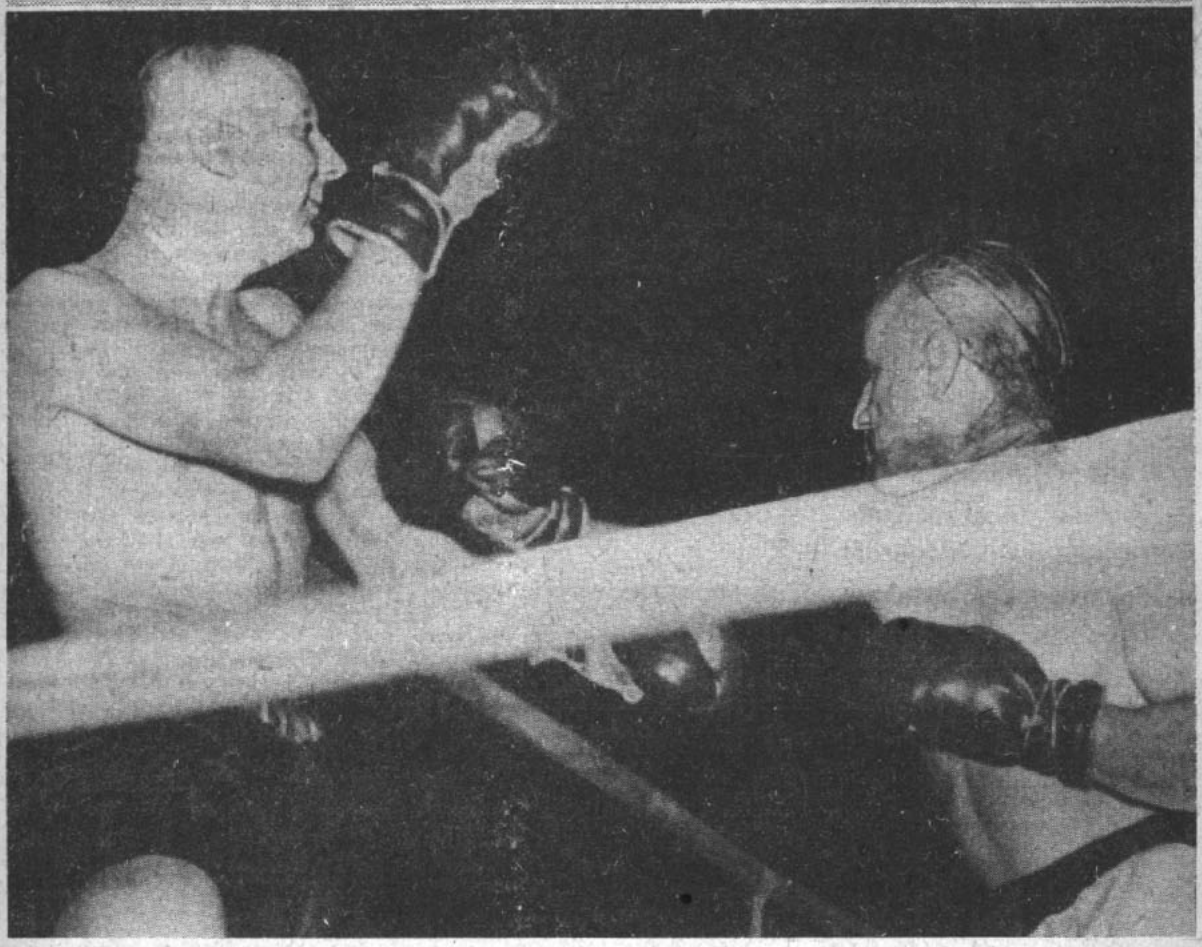

ANTES QUE CAYERA: Con la derecha adelante Johansson Paleta trata de llegar al cuerpo de Prietersson, el que perdió la corona. Los críticos dijeron que Prietersson se mostró muy conservador en su estilo y que le dio ocasión a Johansson para que le golpeara despiadadamente. La foto fue tomada al comienzo del match, y se ve a Prietersson entero. En realidad él es blanco, pero Johansson Paleta le dejó como negro al término de la pelea.

SE CONFIESA EL CAMPEON DE LOS PESOS DEVALUADOS

ESTOCOLMO.— ESPECIAL. By Master Topaze.

"Todos creen que yo confío en la derecha y se equivocan. No es ella el secreto de mi triunfo", dijo Johansson Paleta, el nuevo y flamante campeón de todos los pesos devaluados, luego de regresar a su tierra.

Johansson, que venció a Prieterson, el poseedor del título, se siente como pez en el agua en su país. La crítica señala el triunfo suyo como la demostración del valor de la perseverancia.

Los norteamericanos, que dudaron de su capacidad, luego de entrevistarse con el manager Rock and Roll Vergara, creen en estos momentos que el escandinavo está como azúcar.

Esta mañana logré hablar con Johansson Paleta. Estaba sonriente. mientras se miraba sus manos. Tiene dos.

—¿Qué tal, Johansson?

—¿Qué tal, Master Topaze?

—Bien. Aquí estamos.

Y la conversación siguió en este mismo tono ingenioso. Jamás antes conocí a un campeón más agudo, más lleno de sonrisas. Me recordó a un pequeño campeón sudamericano que apareció hace años en los cuadriláteros y que siempre mostraba una sonrisa. Tenía gran agilidad y parecía un bailarín y sabía eludir el castigo abrazando sin cesar a sus contendores.

Johansson es distinto. Es agresivo. Siempre se juega su carta. Y tiene varias, tantas que podría enviarlas. Entre sonrisa y sonrisa me lo contó hasta lo del fondo.

—Todos creen que mi secreto es

(Sigue en la página 24)

CONSEJO DEL CAMPEON

La derecha es muy útil y sirve lo mismo para jab colomista que para un upper-cut prietista. Lo importante es saber tenerla escondida y sacarla solamente de tapadita, como lo hizo mi antecesor en el trono de los pesados.

El usó mucho mejor que yo el "jab" al estilo colomista; después lo perdió su afán de cambiarla por la izquierda, y lógicamente la derecha se le resintió.

EXCLUSIVO: JOHANSSON PALETA HABLA PARA NUESTRA REVISTA

(Viene de la página 23)

la derecha. Es cierto que sé manejarla bien; pero no me confío solamente de ella. Tengo también mi izquierda. Lo que pasa es que no pienso emplearla todavía, porque puedo jugar con la derecha, que es más efectiva en estos momentos.

—¿Y cómo fue el combate con Prieterson?

—Fácil. Las caídas que tuvo fueron pocas. Yo creo que todavía se puede caer más. Su manager Colomus estaba dispuesto a hacerlo pelear hasta el final para que cayera definitivamente. Es que Colomus cree que no se puede ser boxeador a medias.

—Y su manager ¿qué piensa?

Se sonríe y se mira la derecha..., y suelta la risa.

—Pregúnteme mejor por la secretaria... Ella en el fondo es la que gana las peleas. Está todo el tiempo junto a mi oreja, dando consejos. No desea que nadie se acerque a mí, ni siquiera el médico, porque dice que yo tengo capacidad para pelear solo, sin necesidad de subterfugios.

—Y ¿cuándo piensa tirar la izquierda?

—Me han hablado de un tal Ibañezzo, un tipo que tiene una patada de caballo. Creo que si él decide salirme al encuentro, le pelearé con la izquierda. Por el momento, ya le digo, basta con esta derecha que la aprendí a manejar por el año 20.

—¿Tenía esperanza de quedarse con el título de todos los pesos?

—Por supuesto sabía que era cuestión de largar a fondo.

—Háblenos de su infancia. ¿En qué lugar de Suecia nació?

—Guárdeme el secreto; nací en otro país; pero me hago el sueco.

—Ya entiendo —me sonreí—: asuntos del deporte.

—Por supuesto. Mejor no escriba nada de mi pasado. Hablemos del presente. Diga que tengo ganas que me salga al paso el tal Ibañezzo y que espero pelear en el Caupolicán de

(Sigue en la página 25)

PUB.


Compre HOY
y pague en 1960
SU TIERRA NECESITA:
Salitre — Guano Blanco — Guano Rojo — Guano superfosfatado — Fosfato Bifos — Fosfato Melón — Germinal — Huesos molidos — Carbonato de cal, etc.
BANCO DEL ESTADO DE CHILE

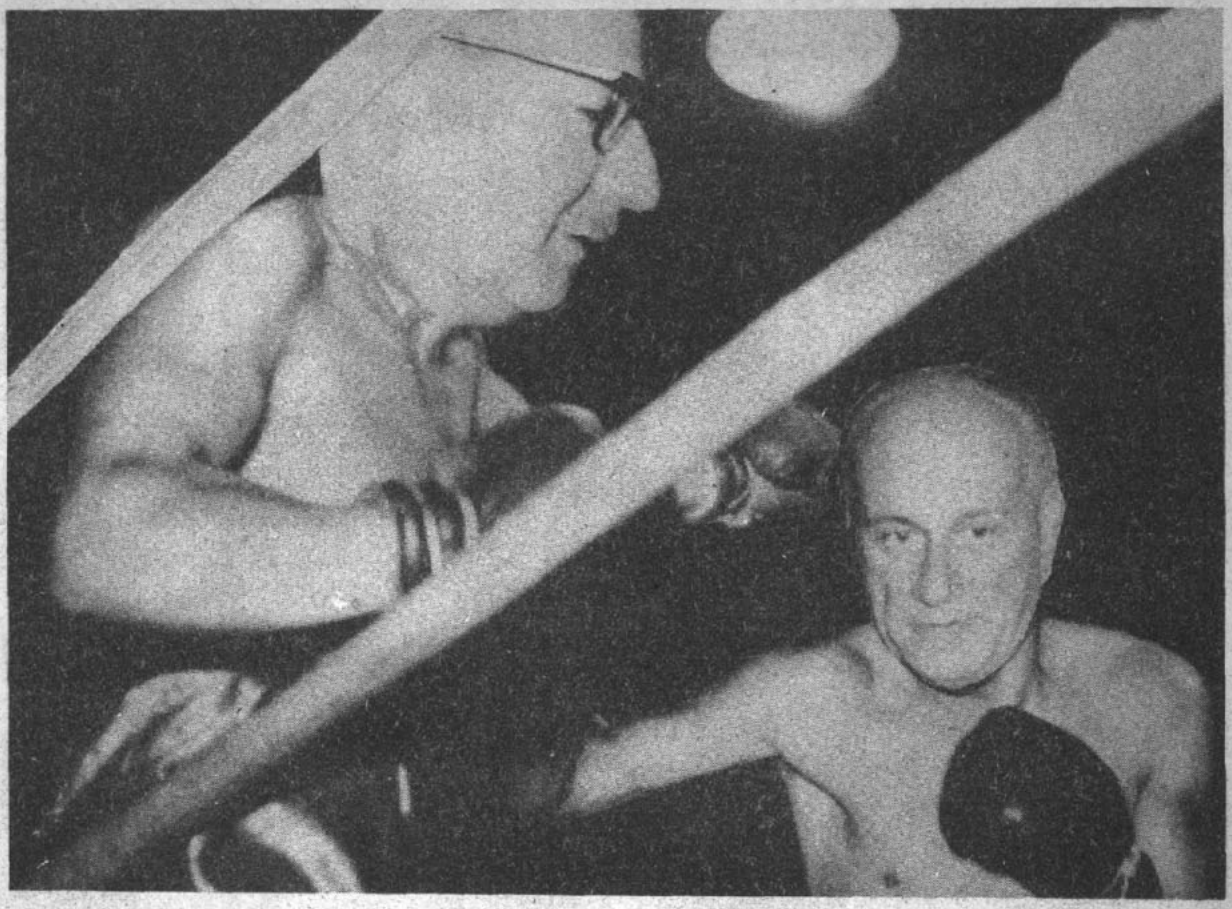

RECUERDO DEL PASADO.— Johansson Paleta se enfrentó en septiembre de 1958 con el ruso Chichornia. Este le sacó varios puntos y el sueco venció por estrecho margen. El ruso cree que tiene chance y que sólo se debió al mal arbitraje. EN LA FOTO: Johansson con la derecha adelante puntea al cuerpo del ruso. Tiene la izquierda atrás. El ruso con la izquierda le toca la cabeza al actual campeón.

(Viene de la página 24)

Santiago de Chile de frente con ese frapiento de Chichornia, un ruso que me anduvo sacando un montón de puntos en una pelea que tuvimos en septiembre del año pasado.

—¿Piensa dedicarse para siempre a esto?

—Desde chico que estoy recibiendo golpes. Ha llegado el momento en que yo empiece a golpear.

—Justamente la característica de ese challenger Ibañezzo es su golpe. Parece en buen estado. ¿Tiene ansias de salir al cuadrilátero con él?

—Será un combate tradicional. Creo que él como yo tiene las dos manos listas. Domina la izquierda y la derecha. En ese caso yo le pelearé por el centro. Al menos así me lo ha dicho en la oreja mi girl-friend.

Y luego de esa frase dejamos a Johansson Paleta. Al despedirse nos pasa la derecha. La misma que no se empleaba a fondo en el box desde 1938.

Se la tomo y la estrecho.

El luego se la queda mirando y sonríe..., y, con su aire de niño..., suelta una carcajada. Es curioso; a Johansson, esa derecha que le dio el triunfo le produce una risa tremenda. Cosas del deporte.

CHICHORNIA: ADELANTARE LA REVANCHA FIJADA PARA EL 64

SANTIAGO DE CHILE.— Especial. By Topazex's Boys. *"Que me pongan a ese sueco por delante", dijo en tono retador el ruso Chichornia, al enterarse de la triste suerte del campeón de todos los pesos, Prietersson, que perdió su título en manos del sueco Johansson Paleta.*

Chichornia peleó en la primavera con el sueco, cuando éste todavía no esperaba llenarse de gloria.

—¿Y cree que tendría mejor suerte en un nuevo lance?

—Yo siempre estoy como Dios para los lances.

—Hemos sabido que Johansson Paleta piensa darle una oportunidad el 64.

—No esperaré, concertaré un encuentro para una fecha próxima. Tengo un golpe bárbaro. Con esta pegada definitivamente me voy a ceñir la corona.

Y su última frase es aceptada con satisfacción por su manager, Raulito Ampuero, campeón retirado, que se caracterizó por tener siempre su golpe listo.


Hoy: Continental
"CRITICAS CINICAS"
DLLS.
OLVIDE SUS PENAS CON LAS AVENTURAS DEL HOMBRE QUE NO ENCONTRO "PILOTOS".
RUCA ARMENDARIZ
en
"Ando volando BAJO"
Canciones:
"PLATICANDO CON EL TIO"
"UN DOLAR Y TU"
"CON LA PUERTA EN LAS NARICES".
jimmy scott


"Los Malvados de Yuma"
RUCA'S SALOON
LAS LILAS



DOCTOR PARCIAL MORA: —Falló el parto sin dolor.
QUIQUE SERRANO: —Bueno, hagámoslo con dolor entonces.

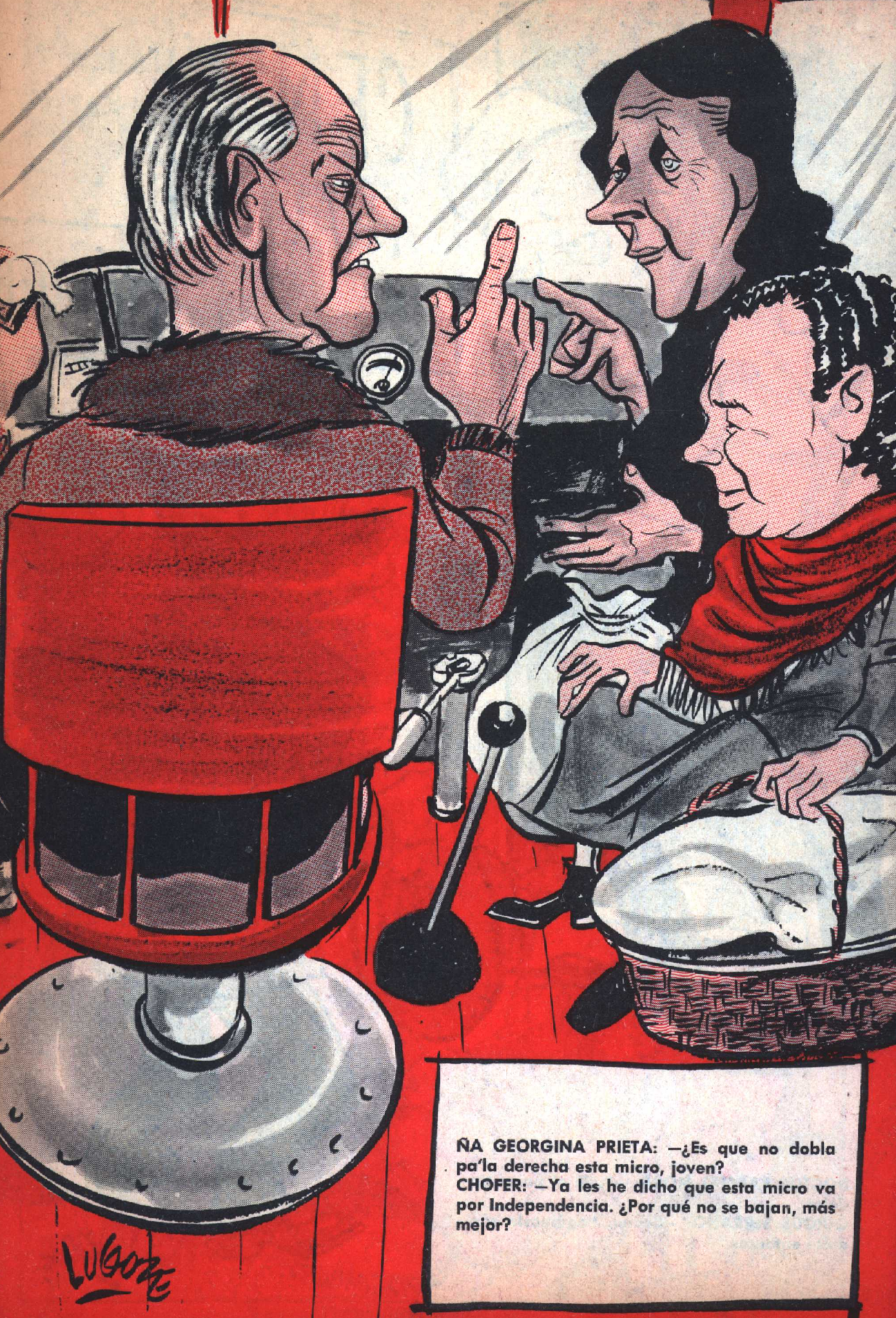

ÑA GEORGINA PRIETA: —¿Es que no dobla pa'la derecha esta micro, joven?
CHOFER: —Ya les he dicho que esta micro va por Independencia. ¿Por qué no se bajan, más mejor?

topaze M.R.
EL BAROMETRO DE LA POLITICA CHILENA
APARECE LOS VIERNES
$ 200.-

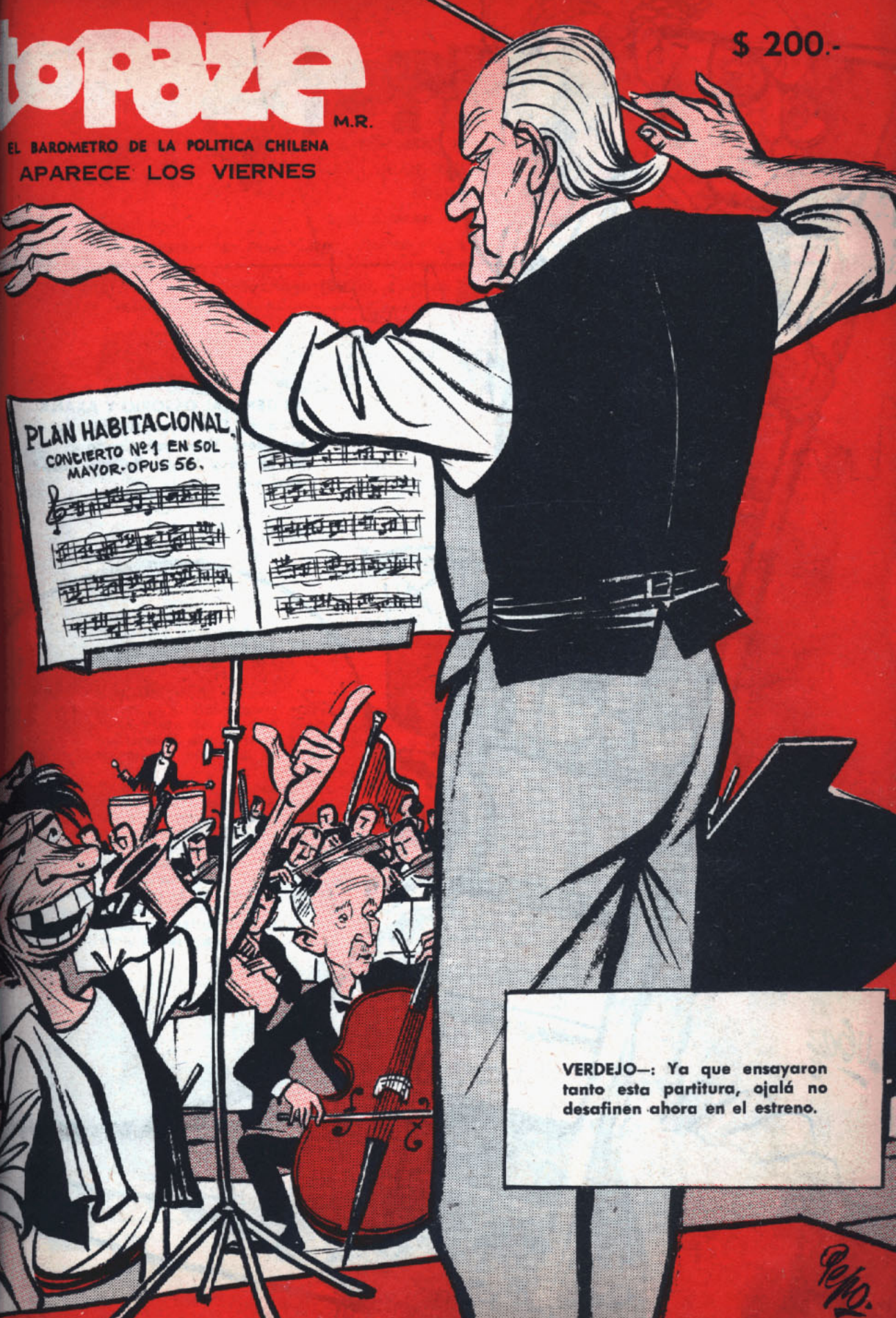

VERDEJO—: Ya que ensayaron tanto esta partitura, ojalá no desafinen ahora en el estreno.


MI GENERAL OSSORIO Y ARANA—: Ya pues, Don Intransigente, no sea tan idem. Vaya rebajando el color de la casa hasta dejarla rosada otra vez...

ESCRIBEN
René Olivares
PLUTO
Mayor Thompson
Alfonso XIII
Augusto Olivares
PERRO CHICO
Peggy

topaze

EL BAROMETRO DE LA POLITICA CHILENA

JUAN VERDEJO LARRAIN

(Marcas Registradas)

RENE OLIVARES B., Director

DIBUJAN
René Ríos-PEPO
Luis Goyenechea-
LUGOZE
Luis Sepúlveda-ALHUE
Víctor Arriagada-VICAR
Jimmy Scott
Edmundo Searle-MUNDO

DIRECCION Y ADMINISTRACION: Avda. SANTA MARIA 0108 4.º PISO - Fono: 381250 - Casilla 2310 - Santiago

Año XXVIII — Santiago (Chile), viernes 10 de julio de 1959 — N.º 1394

UN POCO DE CARIDAD

La cruzada del Abate Pierre, el llamado al Día de la Caridad, también golpeó las puertas de esta casa periodística. Yo predigué mi breve sermón de caridad aquel día lunes y mis topacetes lo sintieron. Ustedes verán que las caricaturas de esta semana confeccionadas el día lunes son realmente caritativas. Los topacetes realmente sintieron y comprendieron el mensaje de que caridad es amar al prójimo tanto como nos amamos nosotros mismos. Y tal éxito me ha movido a dirigir mi mensaje a los políticos de mi tierra. ¿Tendré semejante éxito?

Y es curioso. Quizás de las relaciones humanas donde más falta haga una pizca de caridad sea en la política. Y donde más pudiera notarse esa pizca, si se pusiera.

Crueles y despiadados somos los hombres en nuestra actividad política. Y no sólo crueles y despiadados con nuestros adversarios, sino que con nuestros amigos, correligionarios creo que es el término aproximado.

Falta caridad en el hombre de gobierno que se cree un sátrapa, un César, destinado por decisión divina a gobernar a sus siervos. Falta caridad cuando espera que un leve gesto fraterno y acertado debe despertar espasmos de gratitud. Y falta caridad cuando ensoberbecido brama contra aquel osado que arrostra sus iras al ensayar una humilde crítica. Falta caridad en aquellos que no quieren desmontar de sus narices los anteojos que les hacen confundir el interés colectivo con el interés personal.



Y falta caridad en los gestos destemplados de la crítica opositora, en aquella crítica que se niega a aceptar y reconocer lo bueno para sólo hacer una montaña de los errores.

Los ingleses que compartieron el pan y la sal en este almuerzo lunático habrían recomendado un poco de FAIR PLAY. Los latinos hemos aprendido a jugar fútbol, tenis, polo y reñir con las manos calzadas en un ring, pero nos cuesta adquirir una dosis mínima de FAIR PLAY.

Pero en el trato entre correligionarios no cabe recomendar fair play. ¿Debe cuidarse un jugador de Colo Colo de sus compañeros de equipo? Y sin embargo, en política se puede decir que debe cuidarse más el jugador de su coequipo que del adversario.

Las cosas más feroces sobre los radicales han sido dichas por radicales. Los más furibundos anticomunistas fueron antaño fanáticos del Kremlin. En la selva política impera la ley selvática implacable: matar o morir.

Y mientras tanto el pueblo, el pobre pueblo postrado, a ratos desesperanzado, a ratos conmovido con renovadas esperanzas, es quien realmente merece más que nadie caridad, un poco de caridad.

EL PROFESOR TOPAZE

TELEFUNKEN

EL PERSONAJE DE LA SEMANA

es ese bondadoso fraile, el Abate Pierre, que visita nuestro país, derramando a puñados la caridad. Dios bendiga su paso por la tierra, y que su mensaje pueda llegar a todos los hombres de buena voluntad. Y para ellos, la ciencia entrega los excelentes receptores TELEFUNKEN.



PE SAC PETROWITSCH, ERRAZURIZ & CIA. S. A. C.

ALAMEDA 1382 AHUMADA 37 MAC-IVER ESQ. HUERFANOS

EL HADA MADRINA ESTA CON NOSOTROS:



LAGARRIGUE Y CIA. LTDA.

que cumple los 25 años de vida. En el Sorteo último vendió POR SEGUNDA VEZ CONSECUTIVA Y POR SEPTIMA VEZ EN EL AÑO el Premio Gordo de la Polla. Aproveche la suerte de nuestras Bodas de Plata, las que estamos celebrando con la venta de todos los Premios Mayores en

AHUMADA 154 - Moneda 1031

NOTA: Se atienden pedidos de Provincias, previo envío de Cheque, Giro o Vale Vista.

DON RUCA Y LOS TAMBORES

Es curioso lo que pasa en el redondel de la política. El diario de los democristianos (como le llaman ahora los progresistas del idioma) ha estado defendiendo a una presunta fábrica de tambores que hay en Viña, y, por ende, dándole con bombos y platillos a Don Ruca, que le dio el visto bueno a la instalación de la fábrica de Rheems, que también viene a Chile a hacer tambores. Lo curioso es que a la fábrica que sería desplazada la defienden tres conspicuos derechistas, y resulta que, por atacar al Ruca, los democristianos han formado junto a sus enemigos pipiolos y pelucones en la defensa de los tambores.

Dicen que cuando llegue el "Ruca" la cosa va a hacer mucho ruido.

Como el triministro no tiene pelos en la lengua, se lanza de cuerpo entero y va a hacer sonar los tambores. La sonajera no se va a entender. Y no sería raro que tuviera que intervenir la campaña contra los ruidos molestos para terminar con el boche, que no se parece, por cierto, a la música de Claudio Arrau.



RECIEN INAUGURADO

ORGANIZACION NACIONAL HOTELERA, S. A.
Bandera 84 - Oficina 309 - Teléfono 81638
Casilla 3025 - SANTIAGO.

EL NEGRO DE LA SEMANA

Se lo ha ganado el famoso Ropero del Pueblo, absurda organización, que antes sirvió para que la Primera Dama parodiase a las soberanas de las monarquías europeas, y de vez en cuando, entre recepción y recepción, bajase al pueblo, como cuenta Eduardo Marquina, en su llorón poema. Eso de citar —como nos consta— a indigentes y pedigüeños por igual al Palacio de Gobierno, para luego de una espera de muchas horas devolverlos a sus hogares, más que una crueldad —habría dicho Talleyrand— es una torpeza. Los gobiernos no deben dar limosna. Deben resolver problemas. El señor Alessandri, que es un estadista, sabe que una chomba de lana o un kilo de porotos no sólo nada resuelve, sino que envilece al pueblo. Ojalá este PUNTO NEGRO sea el R. I. P. del mentado Ropero del Pueblo.

CONSOLAMOS AL PUNTO NEGRO



Y UNA VEZ QUE CIERREN EL ROPERO DEL PUEBLO, RECOMENDAMOS A LAS DISTINGUIDAS DAMAS UNA EXCELENTE COMIDA CRIOLLA EN EL TRADICIONAL

EL POLLO DORADO

PALETITA POR VICAR



SELECCIONES del Reader's Indigest

Edición especialmente traducida por PALORAMA ECONOMICO.

TRADUTTORE TRADITTORE ..... *por Galvarino Sin Melo Palacios*

EL PANAMO ES DOMESTICABLE ..... *por Memo Chueco Capitán Araya*

LA ACUSACION MURIO AL AMANECER ... *por River Dry*

RUCA HAY UNO SOLO..., POR SUERTE ..... *por Guayacolato Pijeroa*

MI PERSONAJE INOLVIDABLE: PALACIOS ..... *por Palacios con Chal.*

LA EMBAJADA Y SEIS PENIQUES ... *por Fijeroa Anguita*

LOS RADICALES NO DEJAN VER EL BOSQUE ..... *por Florencio Varraviguillo.*

SECCION DE LIBROS

ALGUNOS

por José Santos Aguirre Dulanera

Varios retratos al natural de los privilegiados que han conseguido pegas. ALGUNOS cuentan la suerte de algunos. Pero no cuenta el pataleo de los demás. (Hermosa edición en rústica a lo Palestro y en Cuero de Diablo.)





LOTERIA DE CONCEPCION

100 MILLONES

SERAN SUYOS EL
12 de JULIO

?????

EL BILLETE ENTERO CON IMPUESTO VALE $8.000

EL VIGESIMO CON IMPUESTO VALE $400

A mí que me registren

Juan Verdejo L.

Le prestaron plata al lote
a mi compadre unos gringos;
yo sigo comiendo mote
con chuchoca los domingos.

Yo estaba medio apurado
y andaba buscando plata,
las cuentas hacían nata
pues todo lo compré al fiado
y no di ni el pie al contado.
Con el agua hast' el cogote
antes que se hundiera el bote
a un compadre me quejé,
y el llamó a unos gringos que
le prestaron plata al lote.

Le dicen a mi compadre
por sobrenombre Don Ruca,
el es nieto de la Antuca
y primo de mi comadre,
no hay perro que no le ladre
cuando se monta en el pingo
trabaja hasta los domingos
y es gallo páhacerse el cucho;
por eso lo quieren mucho
a mi compadre los gringos.

Saluda si tiene ganas
y tiene un genio del Diablo,
el gallo de que les hablo
nunca se anda con macanas
ni pasa sapos por ranas.
Al mirarme dando bote
partió a buscar plata al trote,
y consiguió una tucada,
pero a mí no me dió nada
y sigo comiendo mote.

Ahora estoy esperando
que apechugue las malétas
que dice que están repletas
porque yo sigo tecliando
y el hambre me está matando.
No hay derecho que los gringos
que le ensillaron el pingo
se sientan tan felicotes
si sigo comiendo mote
con chuchoca los domingos.

Y al contarles esta historia
yo no la digo por celos,
si sigo con mis desvelos
revolcándome en la escoria
o ahogándome en la noria,
¿qué importa si mi compadre
tiene la plata que quiera
y yo estoy en la cuerera
sin un perro que me ladre?
El me contó que en la gira
le fué harto bien y que trajo
dólares, marcos y liras
que pidió con desparpajo.
Y con la plata en la nasa
no le importa una bicoca
que yo no tenga en mi casa
más que papas con chuchoca.



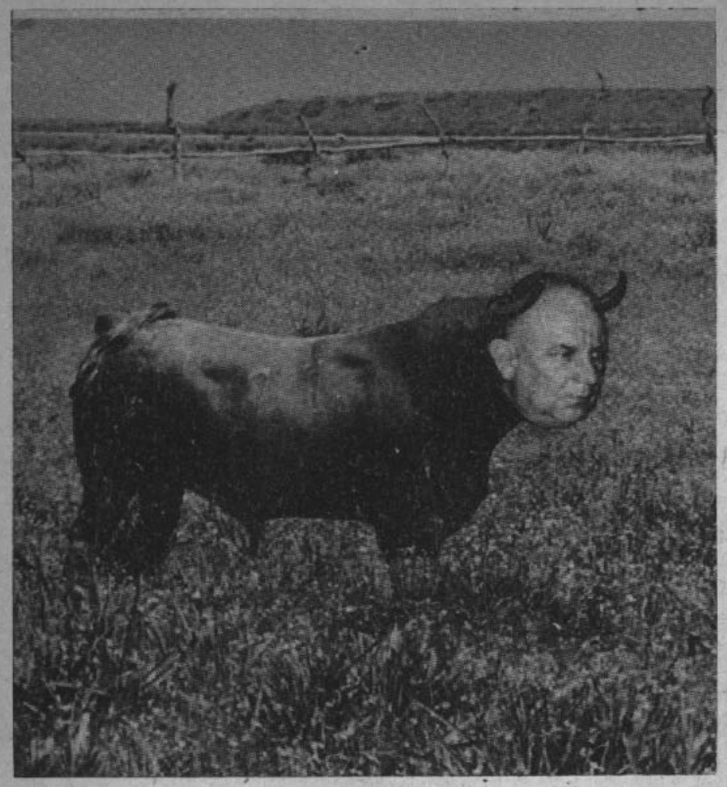

UN EJEMPLAR DE LOS TEMIBLES VERGARAS. En la foto, El Ruca, el torito que ha recorrido el mundo y que hasta el momento no pueden matarlo. En la Plaza de Chile se dice que terminará en la carnicería...

SE CONFIESA ER CHICHO: LA CULPA FUE DE CAGANCHO PALACIOS

CARACAS.— (Especial). Sonriente y luego de cortar en Chile colas desde 1952 llegó a esta plaza el mejor banderillero que existe en el país del sur. San Salvador, llamado "Er Chicho" o "Er niño de las esperanzas", descendió en el aeropuerto acompañado de su cuadrilla.

Repuesto de su última cogida, "Er Chicho" demostró a los periodistas que está siempre dispuesto a salir airoso en el lance.

—Y, ¿cómo fué aquello de la cogida, Niño?

—Vea usté, estábamos toreando en el redondel del Congreso, "Cagancho" Palacios y Salomón, "Er niño de las acusaciones". Enfrentábamos unos Vergaras, tipo de toros de peso devaluado, con muchos cuernos y con unas ganas de comerse cuanto encuentran por delante. Es un tipo de toro que ha recorrido el mundo, y que si bien no recibe más que aplausos, nadie puede negarle que embiste de una manera... ¡Jesús!... ¡que da un espanto! Lo cierto es que Salomón retó al último toro, ya digo, uno de esos Vergaras, llamado El Ruca. Pequeño, pero embestidor, recibió el reto. Luego lo tomó "Cagancho" Palacios, para dejármelo listo luego de las picaduras. Entré a matar. Y qué digo a matar..., por poco me mata a mí... Es uno de esos toros que tienen muchas cartas en el ruedo... Se me vino encima y me pegó un revolcón mientras "Cagancho" y "Er niño de las acusaciones" se hacían humo en el burladero.

—Bueno, usted tiene poca responsabilidad en esto...

—Por supuesto. La verdad es que le pusieron pocas banderillas y lo picaron mucho... Con responsabilidad o sin responsabilidad, lo cierto es que el que rodó fuí yo. Para el futuro primero voy a tentar yo mismo al toro... para evitar estas rodadas y cogidas que me dejan mal parado.



ER CHICHO SONRIE ANTES DE QUE EL TORO LE HICIERA LA GRANDE. Con su traje de pocas luces, el matador exhibe un rostro de confianza.

LA CIENCIA AL DIA:

EXPLORADOR CHILENO DESCUBRIO SISTEMA PARA REDUCIR ESTOMAGOS



Este caballero que aparece en la foto no es el Príncipe Hamlet, que le pregunta a su calavera "Ser o no ser", sino que es el más famoso cazador de cabezas, el conocido reducidor Paleta. Recientemente ha regresado de una gira por el Amazonas. Por allí se encontró con los indios jíbaros, con los cuales jugó al luche.

Estos reducen cabezas, pero quedaron impresionados al ver como el Paleta ha reducido el presupuesto. La especialidad del explorador es la reducción del estómago. Mientras los indios utilizan un sistema a base de cenizas, el explorador emplea un sistema llamado austeridad.

El Paleta a su regreso ofrecerá varias conferencias, las que acompañará con prácticas demostraciones sobre la reducción.

En la actualidad el Paleta trata de reducir la cesantía y los gastos de los milicos. Se cree que esa tarea es para enanos... para enanos jíbaros... aun cuando se sabe que dos jíbaros que vinieron a Chile con tal objeto se volvieron a su tierra con hernia.

EN LA FOTO: El explorador Paleta se muere de la risa mirando la cabeza de un indio de la tribu de los acusetes, la que en el retrato redujo al tamaño que aparece.



LE FALLA LA VISTA?

Confíe la receta de su oculista a

OPTICA

TSCHUMI y Cía. Ltd.
Atendida por óptico graduado en Alemania (Staatl. Gepr. Augenoptiker, Köln)

Tschumi y Cía ltda.

Despachamos contra reembolso
Huérfanos 796 Casilla 461 Tel. 33165
SANTIAGO

BUENO, MALO, PESIMO



BUENO, que el presidente del Banco del Estado, Pedro Ibáñez, haya iniciado una inteligente y dinámica política de agilizar los sistemas de esa institución. Su idea, por ejemplo, de establecer correos propios, es de perlas, aunque no le haga gracias a los chirimoyeros. ¿Ven cómo resulta cumplir con eso de The right man in the right place? (Por Dios, que estamos británicos esta semana.)



BUENO, que el caballeroso director de Radio del Pacífico, Jorge Quinteros, haya tomado nota de nuestra crítica de la semana pasada. Nos alegramos que remedie un lunar para el prestigio de su emisora, y para la cultura nacional. El servir al pueblo no significa envilecerlo.



PESIMO, que en este glacial invierno se haya centuplicado la vagancia infantil. Nos atrevemos a decir que supera a las peores épocas vividas anteriormente. Y ahora se han agregado bandas de muchachitas que pululan en los bares de baja estofa con propósitos inconfesables. ¿Y la autoridad? Bien, gracias.



M. R.



SHELL

Siempre bien ... con X-100

Reflexiones de Juan Verdejo L.

Por lo menos, el Plan Habitacional sirve para tapar hoyitos. Harto gruesa que es su versión. Y en buen papel, éso no se puede negar.



Dice Condorito:

¡Cómo me gustaría ir a

Buenos Aires

a pasear por Florida...

Todos los personajes, los de historietas y los de la vida real, profesionales, hombres de negocios, artistas, deportistas, prefieren el confort, la atención, excelente organización y experiencia de 30 años que les brinda LAN-CHILE.

Siga Ud. el ejemplo de la gente experimentada y

VAYA VOLANDO!



MIAMI - PANAMA - LIMA - SANTIAGO - BUENOS AIRES - MONTEVIDEO - LA PAZ - MENDOZA

Solicite informes **AHORA MISMO** a su Agente de Viajes o a:

LAN-CHILE

AGENCIA INTERNACIONAL: Agustinas esq. Morandé - Fonos: 84285-61307



PROXIMO GRAN ESTRENO PROXIMO

LA CASA DE LOS SIETE BALCONES

De Alejandro Paletona

Conmovedora obra que hará derramar lágrimas falsas de falsedad absoluta. La historia de una casa gris y chata, que tenía siete balcones por los cuales esperaban muchos ver pasar el cadáver del poderoso señor de las finanzas.

Los siete balcones permanecen entornados, pues los que estaban esperando balconearse al Ruca se fueron a Caracas.

En una magnífica y fiel traducción de Caníbal Pinto.



"el día de la caridad"

por Vicar




¡OIGA, MI CABO, ESTE MENDIGO ME ESTÁ SACANDO LOS CHOROS DEL CANASTO!
MUDO


¡QUÉ CURIOSO!.. AL PACIENTE J. VERDEJO LE HAN CRECIDO LAS MANOS Y SE LE HA ACHICADO EL ESTÓMAGO!


¿Y UD. NO ESTIRA LA MANO?
ES QUE SI LA ESTIRO ME LLEVAN PRESO POR INMORAL!


LA CARIDAD DEBIERA SER PARA TODOS Y POR IGUAL

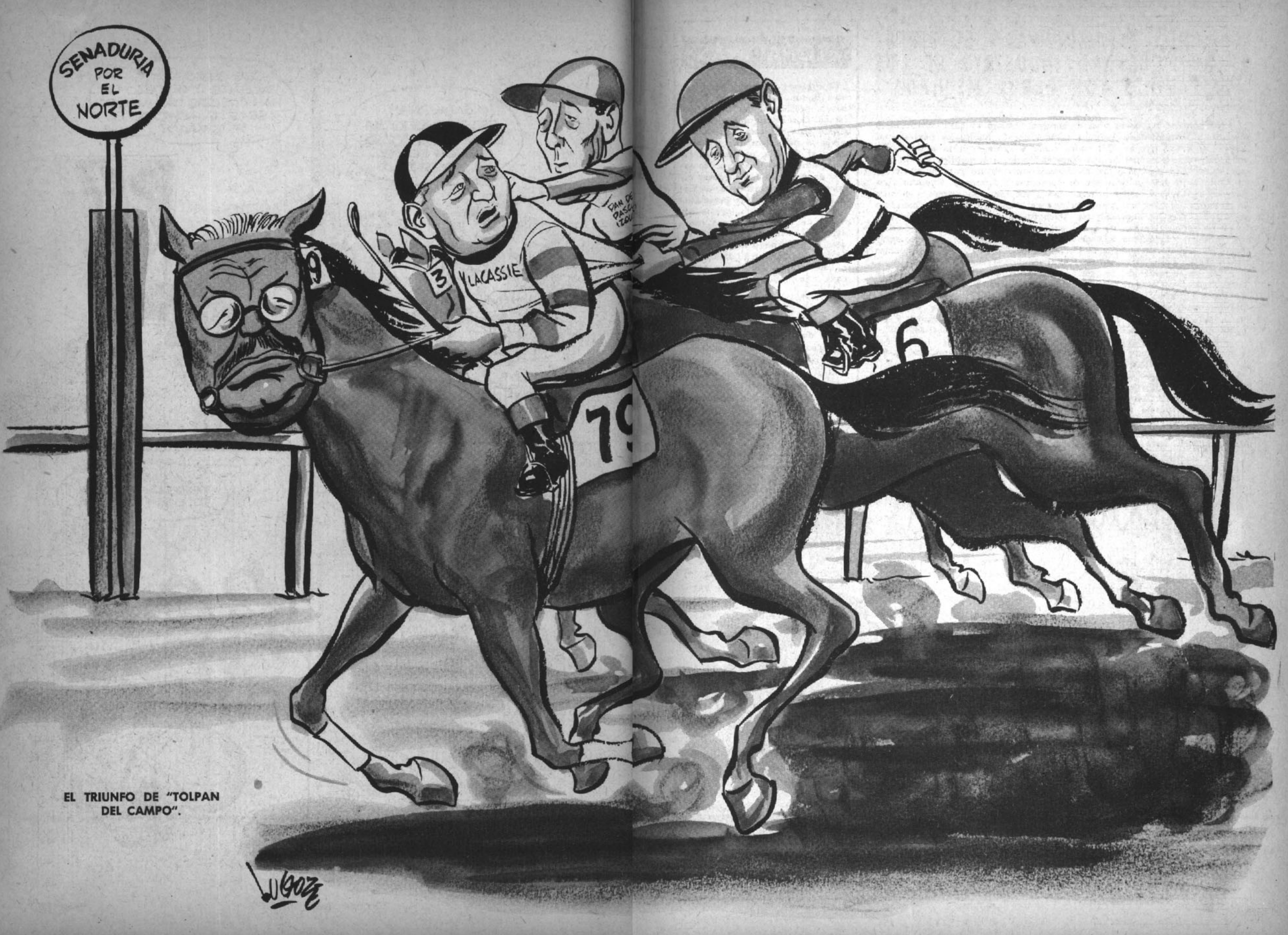

EL TRIUNFO DE "TOLPAN DEL CAMPO".

CHILENOS ESTAMOS PARA EL FIDEO
RUCA IMPULSARA INDUSTRIA DE LOS TALLARINES CON CARNE MECHADA

NO sólo de tambores vive el hombre, declaró el hábil financista y tamborista Ruca Pequén Vergara en una de sus habituales pasadas por Nueva York. Y agregó: "Mi única meta es jofregar a la asimeta. En vista del entusiasmo del Primer Espectador de la República por la música, sobre todo por los solos, he firmado un contrato para hacer actuar en Chile a la famosa orquesta de tambores Rhemms y Rhemms. Los Rheems van a hacer sonar al país. Van a ver cómo nos vamos a divertir en grande. También en Alemania de acá firmé un ventajoso convenio en marcos. Me he enterado que Pacheco Altamirano y Nemesio Antúnez no tenían marcos para sus cuadros. Gracias al mercado común, que es mucho mejor que la vega municipal y más limpio, pude comprar una gran partida de marcos de todos los tamaños. Hay marcos incluso para fotos de tamaño natural de Isidoro Muñoz Trizteza.

"El intercambio de los marcos es recontra ventajoso para Chile. Total, hacer leso a Don Otto Erhards era papaya. Fíjense que nosotros le vamos a pagar los marcos con los cuadros. ¿Se dan cuenta? Entonces, cuando los alemanes tengan cuadros, van a necesitar marcos y los únicos que vamos a tener marcos vamos a ser Sergio Moder y yo. Y entonces les vendemos los marcos al precio que nosotros queramos.

Pero, sin duda alguna, la gran negociación cerrada por el Ruca fue la traída de una planta mecanizada para hacer tallarines, ravioles, queso rallado y para trefilar macarrones.

Actualmente en Chile se está usando alambre de cobre en una serie de industrias. Nosotros pensamos que bien pueden reemplazarse éstos por los tagliatellis. Además, con esta planta trefiladora de pastas sciuttas se va a dar impulo a una serie de industrias anejas (no traduzcan como Palorama y pongan ajenas), como son las plantas sistema Shanks que pueden ocuparse en preparar el tuco. El oleoducto de Concón a Maipú serviría para traer el jugo de tomate directamente al plato del consumidor. Esta última negociación es formidable, formidable.

TOPACINAS

El Profesor Topaze y sus topacetes fueron huéspedes de Pedro Ibáñez, presidente del Banco del Estado. Don Pedro, que es tan caballero para sus cosas, quería devolver la invitación que le había hecho el Profe a uno de sus famosos almuerzos lunáticos. No estaba enojado con los traviesos dibujantes por la caricatura de Topaze; hasta se hallaba parecido.

En el severo y majestuoso comedor de nuestra primera institución bancaria del país, los topacetes se impusieron de los nuevos rumbos que tomará el Banco, para hacerlo más eficiente y servir mejor a la producción.

☆☆☆

Como los actuales timoneles del Banco del Estado son expertos "navegantes", su rumbo, en cuanto se refiere al fomento y ayuda a la producción agrícola, lo dirigen de acuerdo con el barómetro climático; pero otro contertulio acotó: y también se tiene muy presente "al Barómetro de la Política Chilena"...

AMÉRICA LEE

En Perú, Bolivia, Ecuador, Colombia, Panamá, México, Argentina, Uruguay y Brasil se leen diarios impresos en papel fabricado en Chile por la CIA. MANUFACTURERA DE PAPELES Y CARTONES.

TODOS LOS DIARIOS CHILENOS SE IMPRIMEN EN PAPEL NACIONAL



EL INTRUSO EN PALACIO

POR SUETONIO

Tranquilo ha estado el Palacio durante estos días. Nuestro Paletísimo señor ha dado rienda suelta a su espíritu, y abandonando sus habituales costumbres de rehacer todas las tardes el camino hacia Phillips 16, en compañía de su también habitual Rosendeh, tomó la ruta de las artes.

Primero lo vi apreciar el genio de Molière, escuchando abstraído "Les femmes savantes"; poco después se emocionó con Montherlant en su inimitable "Port Royal", para terminar con "El juego del amor y del azar" ("Le jeu de l'amour et du hasard"), de Marivaux.

Contento con esta breve y justificable temporada de teatro francés, concurrió a escuchar a nuestro Claudio, me refiero a Claudio Arrau, en su primer concierto.

"Ex ungue leonem". (Se reconoce al León por las uñas). Efectivamente, al verlo en su palco, con esa apostura tan presidencial, como si todo le quedara hecho a la medida, recordé la figura de su señor padre, en el mismo Teatro Municipal, cuando iba a apreciar el arte en todo su esplendor.

Es por eso que en mis andanzas por los pasillos de Palacio comprendo que suela fruncir el ceño en un rictus amargo al ver cómo el prosaico rumor de la calle llega a perturbarlo.

¿Se imaginan ustedes la visita de un jefe liberal, radical o pelucón, que llega a molestar con peticiones baladíes, como el nombramiento de un consejero, o de un jefe de sección para un cargo intrascendente?

¿O se imaginan los rumores que hace llegar nuestro intranquilo y bullente Cholo Vial, con su insistencia de apoderarse de la Comisión de Cambios y llevársela para el Banco Central, donde él se siente amo y señor? Es natural que nuestro Paletísimo señor monte en cólera cuando, olvidando a Molière y a Marivaux, o las notas sugerentes de Mozart, en una interpretación de nuestro Claudio, tenga que escuchar a su secretario, el joven Patricio, quien le lleva la noticia de que él senador piducano ha echado a correr el rumor de que el dólar vuelve a ser alzado.

"In cauda venenum". (Lleva veneno en la cola). De igual manera, los rumores del ceniciento senador llevan un si es no es de intención.

"Displicuit nasus tuus". (No ha gustado su nariz). Nuestro Paletísimo señor recuerda el hemistiquio de Juvenal, y se da cuenta también de por qué el senador de marras vota en conjunto con aquel otro caballero a favor de Juan Pérez, el distribuidor de las tierras magallánicas. Con ello quiere demostrar que en medio del mar de la política *"fluctuat nec mergitur"*. Y que además, en el juego del tira y del afloja, siempre suele ganarse algo, aflojando o tirando a su turno.

Ha sido una suerte para el país que por las venas de nuestro Paletísimo señor circule sangre presidencial, y que allá en sus años mozos haya visto cómo su señor padre tenía que debatirse entre la marejada de las peticionees, las ofertas y las demandas.

Si se dejara arrastrar por entero a este juego, sus nervios como los de ningún mortal no podrían resistir. Entonces, es lógico que en un momento de expansión espiritual encamine sus pasos, naturalmente, como un ciudadano cualquiera que ama el arte, al palco Municipal, para deleitarse con lo más representativo del teatro francés o de la música universal.

Contrariamente al anterior Habitante de Palacio, al cual podría aplicarse la frase de Julio II a Miguel Angel, cuando le dijo *"Io non so lettere"*. (Yo no conozco de letras), nuestro Paletísimo siente el amor por las letras y las artes.

Yo lo he visto cuando, cansado de las tareas cotidianas, suele abandonar el Palacio y retirarse, acompañado siempre de su buen y fiel amigo Hugo, a la placidez placentera de Phillips 16. Allá se recrea la gracia de sus porcelanas antiguas, de sus marfiles, de sus cristales, entre los que se cuentan, por cierto, las más graciosas obras de la artesanía de diversas latitudes.



Pasarán las semanas, los meses y los años y, por encima de las vicisitudes del mando, de los Padre Coloma, de los Humberto Aguirre, de los Prieto, de los plebeyos y de los patricios, nuestro Paletísimo señor podrá decir con orgullo: *"Ego sum qui sum"*, ajeno incluso a la turbia marejada de la oposición.

Para terminar, debo decirles en secreto, que lo que más le saca de sus casillas no es la oposición abierta del Chicho Allende (especie de Presidente en el exilio, como decía un amigo), sino la del impertérrito Pinocho, que suele disparar de mampuesto.

S.



pruebe
NESCAFÉ con leche

más cremoso y alimenticio... porque se prepara sin agua!

Ud. obtiene todo el exquisito sabor y aroma de café recién tostado cuando prepara su café-con-leche con *NESCAFÉ* y leche *solamente*.

Prepárelo en un instante:
Eche en la taza una o dos cucharaditas de NESCAFE... Vierta encima pura leche caliente... y listo! - el más delicioso café - con - leche.

Pida "Nescafé-con-leche" también en cafés y fuentes de soda

Si gusta del buen café... prefiera

NESCAFÉ M.R.

100% puro café

CH-U-29a.

COMISIONCITA ROJA Y EL CHOLOBO FEROZ

Comisioncita estaba de lo más tranquila en su parcelita. A veces, salía al bosque a cortar Depósitos; hacía Cambios Internacionales, y se entendía lo más bien con sus vecinos, otros niñitos que se llamaban Importacioncita y Exportacioncita, que estaban felices con su amiguita porque las dejaba traer maquinarias y otros menesteres.

Pero por los alrededores rondaba un Cholobo Feroz, que tenía unos tremendos colmillos de media confección y tomaba Coca Cola. Cuando veía a Comisioncita Roja se le hacía agua la boca, y quería llevársela a su guarida, a la que llamaba Banco Central. Le hacía toda clase de morisquetas para conquistársela. Pero todo era inútil.

Un día un tío de Comisioncita, llamado el Ruca, dijo que había que pedir más caro por las setas que llevaba en su canasto, y que eran conocidas por el nombre de dólares; pero el Cholobo Feroz, que algo se tenía entre colmillo y colmillo, se opuso. Comisioncita las subió no más. Entonces al Cholobo le dieron unas ganas locas de comérsela. y a todo el mundo le decía:

—Esta chiquilla de moledera no me deja corretear tranquilo por mis dominios.

Pero no le hacían mucho caso, porque Comisioncita se había puesto muy hacendosa. Ya no hacía las gracias de su antecesora, que distribuía previas y regalías. Por el contrario, dijo que se habían terminado, y dejó que su amiga Importacioncita correteara por su jardín y trajera lo que se le ocurriera, siempre que hiciera un depósito chiquito y pagara un impuesto para su Papá Fisco. Esto sacó de sus casillas al Cholobo Feroz, que a toda costa quiere llevarse a Comisioncita para su reducto del Banco Central, que comparte con otros, pero donde él se siente dueño y señor.

Y todo, porque el Cholobo no puede manejar los cambios como a él le gustaría. Lo único que le falta es que se disfrace.

EXTRAS DE PEGGY

Los senadores a veces son como los niños. Fíjense que la otra tarde Ulises Correa dijo un discurso airado en contra de mi General Ibáñez y de paso le colgó lo siguiente: que él era el autor de la ley que creó el Servicio Nacional de Salud.

Cuando terminó se paró el senador Blas Bellolio y le refutó diciendo que esa ley quedó cocinada en tiempos de Gabito.

Cuentan que Ulises se dio cuenta de su equivocación y pidió que borraran la frase de la versión, pero Bellolio se opuso. En los pasillos, dijo:

—Eso es para que no hable mal del General...

La otra mañana fue a la Cámara de Diputados el nuevo embajador de España. Estuvo saludando al presidente de esa Corporación. Cuando salió de la sala se topó con el diputado Isla, quien le dijo a un amigo suyo en tono alto, como para que oyera el diplomático:

—Es el último embajador de Franco que veremos por estos lados.

Cuentan que Juanito de Dios Carmona, al oir eso, dijo:

—Pepe podría ser diplomático por sus intervenciones tan medidas.



CABECEANDO

VERDEJO: —Y así lo pelan a Don Paleta; ahí está de cabeza arreglando los problemas nacionales...
PROFESOR: —No, Verdejo; me está mostrando cómo baja el costo de la vida.



GARCIA AMOR y CIA.
Arturo Prat 1124
Fono 50564 - Santiago



LAS PERSONAS PREFIEREN

Casimires Castex
BANDERA 627



... PORQUE ASI ES
LA POLAR
LLEGAR Y LLEVAR

Ahora 2 pisos y 5 departamentos CREDITOS 12 MESES PLAZO

Camisería, Calzado, Confección y medidas. Modas Niños.

LA
POLAR
ALAMEDA 2812

Radio Cronos



la hora exacta
al final del
dial

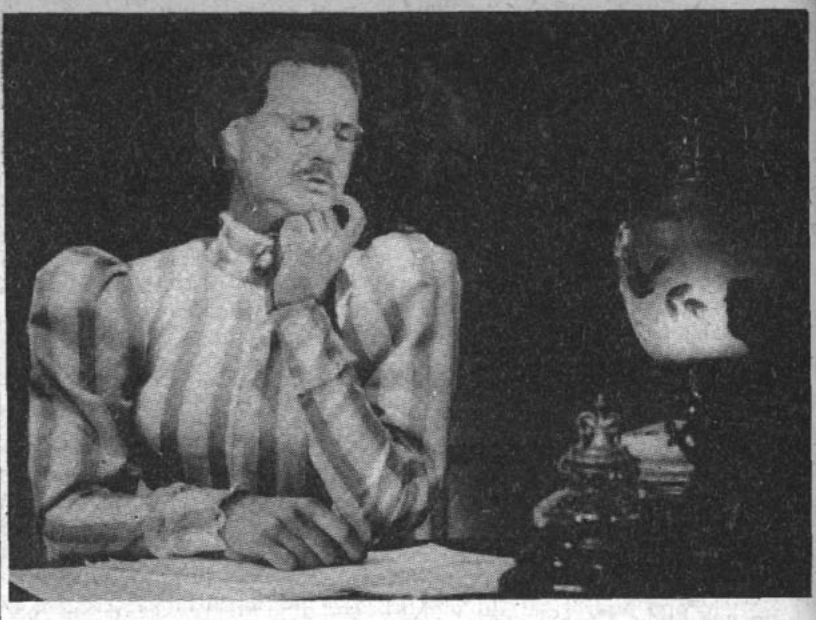

★ **CARLOTITA FLORES DEL CAMPO en su papel de Ernestina Ibáñez Pérez, la primera mujer que dio un golpe, obra que estrenó el Experimental Panapo y que demuestra que la actriz se recupera en línea recta y que vuelve a ser novedosa como antes. ¡Ah! ¡Los milagros de la jalea real!**

TEATRALERIAS:

CARLOTITA VUELVE A ESCENA CON EL CAMINO MAS LARGO

LA épica vida de la primera mujer golpista sirvió de argumento para la obra que produjo la premiada autora María Ascensión Repena. Todos los detalles de la existencia de Ernestina Ibáñez Pérez, la primera mujer que participó en un golpe, aparecen en esta obra titulada "El camino más largo".

En el primer acto hay detalles humanos como éste: María come junto a sus padres. De improviso el papá salta exasperado... y grita: "No metas ruido con los sables cuando tomes la sopa". Ella, seriecita, baja la cabeza y decide emanciparse.

Los sufrimientos y esfuerzos gastados por una mujer que participa en golpes de estado, en los momentos en que todavía no pensaba inventarse a la Mariquita de la Cruz, desfilan a paso de parada por el escenario.

Y en el tercer acto y final, cuando todos creen que ella está cansada de participar en golpes y otros problemas, vuelve a embarcarse y con una sonrisa tímida dice:

—Ahora quiero ser senadora.

Y cae el telón.

El trabajo de la primera actriz Carlotita Flores del Campo es brillante. Agil, graciosa, elocuente, se mueve con tanta soltura como en sus mejores momentos, arrancando aplausos de los espectadores y chispas del Paleta.

Una buena obra, muy vista, pero siempre novedosa, con el trabajo siempre eficiente de Carlotita, que se luce.

Paradojalmente a Carlotita, que siempre le gustó ir por el camino más corto, eligió esta obra, "El Camino más largo", para reaparecer.



Mi tío Pedro Ibáñez está dispuesto a demostrar que los actos del Banco que preside, y, en consecuencia, los del actual régimen, no tengan ni siquiera la sombra de una duda. De ahí que al acordar vender en subasta pública las acciones que posee de las Radios Corporación y El Morro de Arica se anunció que ella se efectuará en el mes de octubre próximo. Así se podrá imponer todo el mundo y no habrá sorpresas como en otros tipos de propuestas efectuadas "antaño"... Hasta aquí, vamos bien.

☆ ★ ☆

Mi amigo Hernán Castrillo, embajador de Bolivia en Chile, me emocionó el otro día cuando, en un discurso, dijo: "Por su libertad de prensa, Chile es la tribuna de la libertad en América".

☆ ★ ☆

He derramando lágrimas de emoción con la partida a Venezuela de mi Rector Juvenal Hernández. Me consuela pensar que hará un brillante papel en el país del petróleo. Juvenal es el mejor oponente de la intelectualidad chilena.

☆ ★ ☆

Este gordito colorado de Palestro, don Mario, como dice Julliet-to, es bien gracioso; tan gracioso, que él solo amenizó la acusación al Ruca. Fíjate, chiquilla, que a todos les puso nombres..., pero *lo que no me explico es por qué le dijo al seriote de Juan de Dios Carmona don Fermín Vivaceta. ¿Será diantre este Palestro?*

☆ ★ ☆

Muchos se extrañan de que haya salido a circulación Mi General. Muchos peladores se recuerdan, por ejemplo, lo chupados que estuvieron los del elenco de Gabito después del 3 de noviembre del 52. Fíjate que yo sé que más de alguno se dedicó a turistear por el extranjero. En cambio, Mi General y mi tía Chela andaban felicotes el sábado en la fiestoca de Míster Howe, que de paso estuvo de primera. En cambio, el tío Jorge prefirió ir al Teatro Municipal.

☆ ★ ☆

¿Te acuerdas de mi primito Arturo Matte Alessandri, el hijo de la tía Rosa Esther? Cuando subió al poder el Tío Jorge, Arturito se hizo humo, y se fue a viajar por las Rusias y las Chinas, hecho un contento. Pero ahora me han contado que contra su voluntad, que era la de regresar solamente cuando su familia hubiera salido de La Moneda, viene ya de vuelta.

Y fíjate que toda la culpa la tiene un adivino que le dijo a la tía Rosa Esther que su hijo iba a sufrir un accidente en tierra extraña...

Yo me recuerdo, a propósito, de un chiste. Don Otto supo que en Ecuador a todos los extranjeros le venían fiebres palúdicas. Por eso, apenas desembarcó en Guayaquil, se hizo ciudadano ecuatoriano.

SUBSCRIBASE A

"TOPAZE"

Así lo recibirá a tiempo.

ANUAL (52 ediciones) $ 9.880

SEMESTRAL (26 edic.) $ 4.940

Recargo por VIA CERTIFICADA:

ANUAL ..... $ 1.040

SEMESTRAL ..... $ 520

En Argentina, venta de ejemplares incluso atrasados, en: Kiosco "Los Copihues", Gaona 3593, Buenos Aires.

Lea y coleccione "TOPAZE". Contiene la historia política de Chile.

LA ACTUALIDAD DIARIA

LAS 24 HORAS DEL DIA

Todas las noches a las 23 horas en

EMISORAS NUEVO MUNDO

CB - 93

con un equipo formidable de periodistas y comentaristas.





No necesita decirse en secreto. Todo el mundo sabe que la belleza luce mejor con los extraordinarios GENEROS YARUR.

LOS HUESPEDES DEL PROFESOR TOPAZE



La habitual mesa de los lunes del Profesor Topaze, tuvo esta semana, como siempre, una conspicua concurrencia.

Mr. Ivor Pink, embajador de S. M. y representante del Imperio Británico, compartió el sitio de honor con nuestro futuro embajador en la Rubia Albión (como le dicen los siúticos) el amable Víctor Santa Cruz.

También estuvieron presentes el agregado de prensa y primer secretario de la embajada británica, Mr. Balfour-Paul, que además se dedica a las exploraciones geológicas; y el periodista y Director de la Agencia Orbe, Alfredo Valdés Lomas, ex secretario de la Embajada de Bolivia en Chile, en los tiempos anteriores a Paz Estensoro.

La charla, como de costumbre, fue cordial. Mr. Pink reveló poseer el "humor" propio de los ingleses; y Víctor Santa Cruz no le fue en zaga. Hubo naturalmente que preguntarle si iba a ser más representante de Zapallar que de Chile, o vice-versa. A propósito de versa, Víctor demostró ser muy versado en obras británicas, y hablar el idioma de Shakespeare tan bien como Sir Lawrence Olivier.

Alfredo Valdés, que nadie sabe por qué representó a Bolivia en Chile, porque es tan chileno como el mote con huesillos (a pesar de haber nacido en el Altiplano), aprovechó la ocasión para echarle su "peladita" a Víctor Paz.

Mr. Balfour-Paul (que no tiene nada que ver con Mr. Balfour, el de la famosa Declaración), nos contó que estaba entusiasmado con sus investigaciones arqueológicas en La Ligua, aunque hasta ahora no ha hecho ninguna, porque los atienden tan bien, que se le olvida hasta la arqueología.

No corra...

Pronto viene el **DC-8**
de **PANAGRA.**



Regina Borrego

CONSULTA A LOS ASTROS PARA UD.

ESPECIAL PARA
LA RACION



SIGNOS ZODIACALES	NOMBRE DEL CONSULTADO	EL AMOR	EL DINERO	EL TRABAJO
 EQUS	IBAÑEZ, DON PERPETUO	El que nace chicharra tiene que morir cantando, dice un viejo refrán. A usted le viene como anillo al dedo. Le gustó la niña allá por el año 26 y sin ni más se tiró el salto. Como ella no corrió a sus brazos por propia voluntad, usted no se quedó en cortas pensando que a la buena o a la mala tenía que ser suya. Y fue. Pero le cortaron el romance trágicamente. Y usted no la olvidó nunca. La conquistó después, a la buena, y ahora sigue soñando con ella. Tenga cuidado, porque está viejo, y a la vejez, viruelas.	Cuando usted era joven e impetuso, el dinero no le importaba un cuesco. Creía en el dicho de "contigo pan y cebolla". Pero la experiencia le enseñó que con plata se compran huevos. Dicen que la familia lo puso en la órbita de Libra; pero no en la de 46 decagramos, sino de la esterlina. La gente es sumamente mal hablada en este país, y decían que era porque usted se estaba preparando para volver a conquistar a su amor, mostrándole una buena tucada en la billetera. Cuando "El Clarín" suena, es porque suena.	En estos momentos, un quiromántico llamado La-Cassie quiere convencerlo de que su destino está en la órbita del FRAP, en conjunción con el PANAPO. Tenga cuidado, porque los astros son muy traviesos, y a lo mejor le juegan la talquina. El nylon no es tan firme como lo pintan y cualquier fuego lo quema. Un fracaso, a sus años, puede serle fatal. Mejor es que guarde un buen recuerdo y se quede convencido de que si se hubiera tirado el lance otra vez podría haberle resultado, aunque no sea cierto. Y no olvide que al ojo del amo engorda el caballo.
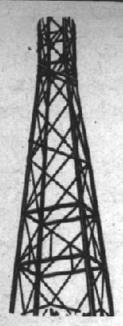 COOPER	PARCIAL MORA,	¡Oh, el amor! Florece hasta morir el limonero —dijo el poeta, y a usted le viene como anillo al dedo. La ha querido siempre; pero ella le ha sido esquiva toda la vida. No le ha valido de nada tener un aire de Pope, una voz pastosa, actitudes a la antigua. Pero usted, felizmente, se ha conformado con el sillón de los Padres Conscriptos, donde está que ni pintado. En estos momentos está entrando en la órbita del norte un nuevo astro joven, descubierto por los astrólogos del Nylon. Tenga cuidado, porque los astros marcan un eclipse Maurás.	Dicen por ahí que sobre su porvenir se proyectó una sombra de color rojo metálico. Yo no lo creo. Se le notaría. De todas maneras, como usted fue nacido en Chillán, la tierra donde las longanizas se vendían por varas, y trasladó su residencia política al Norte; ha tenido, necesariamente, que arrimarse al color rojo; pero no político, sino metálico, y fundido. Por eso no más lo pelan. La conjunción de Copper con Ana-Conda le fue muy propicia; mucho más cuando entró en la órbita de Gabito, quien lo proyectó sobre el Capitolio de Washington.	Trabaja y persevera, parece ser su destino. Pero no cambie. Mantenga su actitud reposada, de catedrático que deja caer sus palabras de a poco. Contra la vehemencia del Eclipse Juan Lucho, que hizo conjunción con Pablo, el Poeta, para colocar a don Perpetuo, en el umbral de la historia, usted debe mantener su prosapia, a la antigua. No confíe en el petróleo, a pesar de que le llaman Oro Negro; siga manteniéndose bajo el signo protector de Copper. Hágame caso, y no cambie lo viejo por lo mozo, ni lo cierto por lo dudoso.
 GEMINIS	VIHUELA, HERNAN	Chiquitita, pero cumplidora; así le han resultado a usted las damas de sus amores. Tanto la Pequeña como la Mediana, se le han entregado y usted va del brazo con ellas, sin que tengan celos la una de la otra. Doña Pequeña y Doña Mediana Minería lo comparten como buenas amigas. Usted, por su parte, parece que las deja contentas a las dos, porque hasta ahora no se ha roto la armonía de este "menage a trois", como con tanta propiedad dicen los franceses. Manténgase igualito no más, y su tranquilidad estará asegurada. Su mellizo, Orejorio, se muere de envidia al verlo.	El que tenga un amor, que lo cuide, que lo cuide... El que tenga una mina, que haga lo mismo; aunque sea de carbón. Usted no se va a ver más negro por eso. Tampoco nunca lo dejarán como negro, porque hay en su destino una buena conjunción de astros que lo protegen. "No hacer olitas": esa es la condición que lo adorna desde cabro. De ahí que, teniendo un respaldo sureño, usted puede representar al Norte Chico. En lo político no tiene nada que temer, y en lo de las "minas", usted, que es bien "moderno", deja que un tipo llamado Callejas le haga el ojo a la Pequeña Minería; pero hasta ahí no más llega.	Usted nació parado. Al crearse la conjunción de Gabito Serena con la Venus Liberal, el año 46, usted quedó en el cono de luz. Más tarde, el 1952, cuando entró en órbita el planeta Equs Caballus, el cono de sombra no le afectó mucho. Y en 1958, el astro Paletus le proyectó toda su luz. La conjunción de Radicus, más la Venus Liberal y Prietus Peluconis, bajo la protección de Paletus, lo sentaron en el sillón de los presidentes del Senado. Le repito que si sigue la máxima del dios Mercurio, de no hacer olitas, puede quedarse ahí hasta que le dé puntada.
 CRAC	MARTONES, DON BETO	No cabe duda de que usted nació bajo el signo de Fidelius. A pesar de que, aparentemente, puedan creerlo medio veleta, porque abandonó a Don Chambergo Pradenas, la verdad es que lo hizo para correr con colores propios. Allá por 1926 usted se entusiasmó con un Fina Sangre que prometía mucho. En esos mismos años una dama llamada doña Dicta-Dura lo flechó y cayó rendido a sus pies. ¡Qué tiempos aquéllos! Los camaradas de antes no usaban gomina. ¿Se acuerda de la Casa del Pueblo? ¡ Por Dios que los camaradas le echaban garabatos entonces! Mire lo que va de ayer a hoy, ¿no?	Los astros señalan que usted es hombre que le pega duro al trabajo. ¡A quien madruga, Dios lo ayuda!, dice el proverbio, y usted lo sigue al pie de la letra. Pero no sólo de pan vive el hombre. Usted es despierto, ágil, incisivo, y cuando se le mete algo entre ceja y ceja, usted no ceja hasta que lo consigue. Después de lo que pasó entre los correlijas, usted abandonó la cancha de rayuela. Pero le quedó la costumbre de tirar el tejo pasado. Además, en 1952, de nuevo se colgó del brazo de su antiguo amor, al que, la verdad, no había abandonado nunca.	Dicen que el hombre puede trabajar en todas las artes sin menoscabo de su personalidad. ¿Dígame, ¿de qué está trabajando ahora? ¿De socialista, de ex democrático, de camarada, o todavía recuerda el galope del Fina Sangre? Tenga cuidado, porque la conjunción de Chicus Corvalanich con Salomón Idem (con "b" larga) puede no serle propicia. Fíjese que el Chicho es dueño de toda la Osa Mayor, y no acepta que le proyecten ningún cono de sombra. Es tremendo estar entre dos astros como Nikitus y Titus, sin decidirse por ninguno. Capaz que lo eclipsen.



...a Huguito Rosende asistiendo desde la galería al estreno de la Comedie Française, ¿Ve lo que le pasa, por trabajar de postizo? El debería estar en el palco donde estaba ese caballero que aplaudía más que si se tratara de un discurso de Pepe Heiremans.

...a Pato Silva comprando entradas a su jefe, para la función de títeres del Maru. ¡Cómo le gustan los títeres a este hombre!

...a Jugo Zepeda comprando entradas o pasajes, no sabemos, para El camino más largo para regresar a la presidencia liberal. El que sabe, sabe...

...a Claudio Arrau saliendo del despacho del famoso empresario italiano Giusseppe Lisandrini. Le ofreció que tocara en la Corfo, pero Arrau declinó la oferta. Busquen a un radical, dijo, esos tocan a cuatro manos, ¿qué tal, eh?

...a Beto Martones Jr., cada día más parecido a Frank Sinatra, ensayando, con Carlitos Martínez Sotomayor al piano, la delicada melodía de "El hombre del brazo de oro". ¿Se trabaja, eh?

...a Checho Gutiérrez Los Olivos, enviando una larga carta a su tío Germán, contándole cómo un viejito de la acordeón le metió el habla a los radicales argentinos. Germán pidió precios para contratar al reputado acordeonista.

Críticas Cínicas



EL INCONQUISTABLE SEXO DEBIL. Una excelente comedia para que ría el marido y de vez en cuando sonría por el colmillo la señora. La Joan Collins es un bombón. Vaya sin su señora y después le cuenta que estuvo en un foro de la construcción. Total, los foros en Chile son como los cines continuados. EN El ASTOR.

☆☆☆



EL PRECIO DE LA HONRA. No es alusión política sino una buena película de esas que a ratos hacen tragar fuerte y que nosotros disculpamos con la pastilla que nos dio la wife. Si no lo ha conmovido el Plan Habitacional, aquí tiene algo también triste. EN EL DUCAL Y EN EL GOLF.

☆☆☆



LOS DESCONOCIDOS DE SIEMPRE. Parece que no sólo en política tienen éxito los desconocidos. Ahí tienen ustedes esta película que lleva cinco semanas de éxito. Ya la recomendamos, pero ahora insistimos Y conste que no estamos sobornados... aún. EN EL WINDSOR.

☆☆☆

CLAUDIO ARRAU. Sólo para Presidente y empleados del Ministerio de Educación.

☆☆☆



HOYOYO REPARTIDOR. Un personaje célebre en Europa, pero en Chile tan desconocido como un Embajador en Panamá. Dicen que es graciosa. Yo me reí poco. Creo que pueden recomendársela Pepe Foncea o Antonio Labán. Usted, si tiene otra cosa que hacer, no la haga, pero tampoco vaya a ver esta película. Pero esto no quiere decir que sea mala... Usted me entiende, ¿no?

Una completa
línea informativa.
Toda la actualidad
nacional y extranjera



CB 130 y CE 960

RADIO PRESIDENTE BALMACEDA

CHEMEX

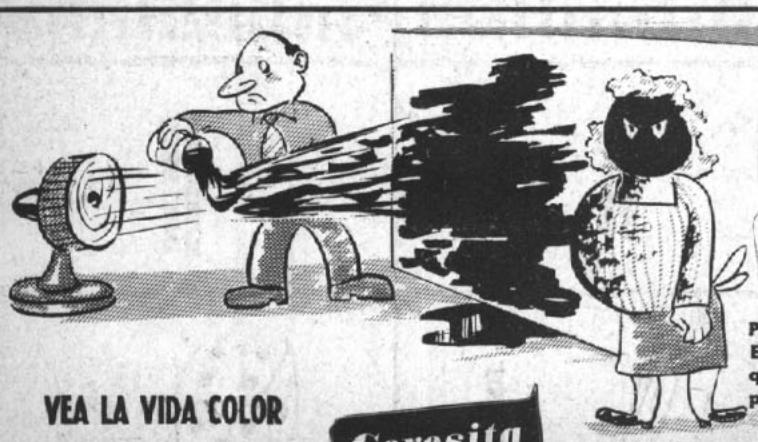

NO SE COMPLIQUE
use LATEX

Ceresita M.R.

Precios muy económicos. En 154 colores diferentes que Ud mismo puede preparar.

VEA LA VIDA COLOR

Ceresita



EL TIRO POR LA CULATA.


TIBURON UNO—: Cuidado, viejo, mira que este Caribe es muy peligroso... Dicen que está infestado de dictadores...
LUGOZE

topaze

M.R.

EL BAROMETRO DE LA POLITICA CHILENA

APARECE LOS VIERNES

$ 200.-

M. VERDEJO ROLLAND: —¡Oh... libertad de precios! ¡Cuántos crímenes se cometen en tu nombre!





DON JUGO: —¿Pero usted no piensa enojarse?
CHACARERO DE MALLOCO: —Ya vas a ver las cosas que nos van a tirar cuando les meta las manos a la SOFOFA.

ESCRIBEN
René Olivares
PLUTO
Mayor Thompson
Alfonso XIII
Augusto Olivares
PERRO CHICO
Peggy



topaze

EL BAROMETRO DE LA POLITICA CHILENA

JUAN VERDEJO LARRAIN

(Marcas Registradas)

RENE OLIVARES B., Director

DIBUJAN
René Ríos-PEPO
Luis Goyenechea-LUGOZE
Luis Sepúlveda-ALHUE
Víctor Arriagada-VICAR
Jimmy Scott
Edmundo Searle-MUNDO

DIRECCION Y ADMINISTRACION: Avda. SANTA MARIA 0108 4.º PISO - Fono: 381250 - Casilla 2310 - Santiago

Año XXVIII — Santiago (Chile), viernes 17 de julio de 1959 — N.º 1395

VACIA, NO SIRVE

Como buen ejemplar del chileno típico, yo soy un hombre optimista. Además, me agrada ser optimista. Es más saludable, sobre todo para el espíritu.

Todas las mañanas, cuando leo la prensa adicta al Gobierno del señor Alessandri, que lo es casi toda, me siento renacer y aspiro a pleno pulmón el aire de la esperanza. Pero este desayuno de optimismo, como le bautizara un amigo mío, no llega más allá del desayuno mismo. Muere al contemplar la realidad.

Me asomo a la calle y veo las colas en los paraderos de los vehículos de la locomoción colectiva, y siento que unas grandes e implacables tenazas me aprietan el alma. Más tarde escuchó la queja de la dueña de casa, que me mira con amargura y me cuenta que en la Vega las papas subieron a cien pesos el kilo; que las verduras siguen el mismo camino; que la vida está llegando a extremos insoportables, y que el Gobierno no hace nada por remediar esta situación.

Naturalmente el corolario es que



el Gobierno no ha resultado tan "paleta" ni tan "firmeza" como se dijo en la campaña electoral.

Y esto, mi señor don Jorge, provoca demasiada desazón; una desazón que usted, desde su alto sitial de Primer Mandatario, no advierte; y que los que están cerca de usted no se atreven a decirle; porque, para desgracia de nuestros gobernantes, precisamente aquellos que deberían tenerlos informados de la realidad, se esmeran en ocultarles los detalles amargos, y, quizás para aparecer más dóciles, en hacerles aparecer todo color de rosa. ... ..

Los grandes planes están muy bien. La provechosa gira del Triministro, que regresa con las carteras repletas, en las cuales está parte del porvenir económico de Chile, merece todos los elogios. Los planes de resurgimiento del Norte son mirados con satisfacción. Pero... Pero la olla está vacía. Y cuando la olla esta vacía no queda tiempo para mirar hacia el futuro.

Yo, que conozco el ambiente, porque, lo mismo que su señor padre, "he auscultado las vibraciones del alma nacional", le digo, amistosamente, que les haga ver a sus colaboradores que se preocupen también del presente. Para saltar confiado hacia el futuro es muy conveniente pisar con firmeza en el trampolín del presente.

Hágame caso, señor; se lo dice un buen amigo suyo.

Profesor TOPAZE

TELE FUN KEN

EL PERSONAJE DE LA SEMANA

lo es el general CHARLES DE GAULLE, extraordinaria personalidad que, tanto en la guerra como en la paz, ha sabido mantener en alto el espíritu de la Francia inmortal.

Así también, se mantiene permanentemente muy en alto la calidad de los receptores TELEFUNKEN.



PE SAC PETROWITSCH, ERRAZURIZ & CIA. S. A. C.

ALAMEDA 1382 AHUMADA 37 MAC-IVER ESQ. HUERFANOS

Guapée...



con los

70 millones

Y 10.053 PREMIOS MAS.

ENTERO ..... $ 6.000
VIGESIMO ..... $ 300

JULIO 19

Polla

BOLETINES INFORMATIVOS DE LA POLLA: Desde las 8.30 de la mañana cada media hora, los días de sorteo, por C B 130 Radio "Presidente Balmaceda".— Ag. Gral. Prop. Polla: Lagos del Solar.

PREMIO TOPALITZER



A JORGE YARUR BANNA le otorgamos nuestro Premio Topalitzer, por haber inaugurado, como Presidente y Gerente General del Banco de Crédito e Inversiones, el establecimiento bancario más moderno de Chile. Junto con el cambio de edificio se ha establecido un sistema de completa mecanización en sus operaciones, lo que permite un trabajo más racional a su personal y más eficiente atención del público, el que contará con facilidades hasta para sus llamadas telefónicas, mientras está en el Banco.

Abogado distinguido, deportista e industrial destacado, Jorge Yarur —hombre modesto y sencillo— entrega al país un establecimiento bancario que será orgullo de Chile.

A TODA EUROPA





Lujosos D C-7 C y dos vuelos semanales: Miércoles y Sábados, con sólo UNA NOCHE ABORDO, lo llevarán confortablemente a EUROPA. Servicio de Luxe y Turista. ¡Para KLM. Ud. es más que un pasajero.... es Huésped de Honor!

Consulte en su "Agencia de Viajes" o en KLM, Agustinas 802, Fono 398001-2-3 Santiago
En provincias: Gildemeister S. A. C.

CLARIN

EL NEGRO DE LA SEMANA

Se lo otorgamos a quienes especulan con el precio de las hortalizas. Los consumidores, que son los más, no están organizados ni existe en ellos —sensiblemente— un espíritu de cuerpo o disciplina que les permita actuar con ejemplar energía ante los atropellos o abusos de que son víctimas por parte de quienes los abastecen de los productos esenciales. Ello da motivo para que gente de poco espíritu cívico, por no decir inescrupulosos, se aprovechen para esquilmar al consumidor. La libertad de precios le otorga al comerciante la oportunidad para que obtenga una justa ganancia por su trabajo y capital invertido, pero para que ella funcione, el sector del comercio debe tener una arraigada conciencia social, o más bien moral social, sin la cual esa libertad sólo se emplea para el enriquecimiento rápido, que pasa a ser ilícito, porque, además, atenta contra las necesidades más inmediatas del pueblo, que es su alimentación diaria.

PALETITA POR VICAR



CONSOLAMOS AL PUNTO NEGRO



...SOLO UNA VEZ QUE RECUPEREN LA CONFIANZA DEL CONSUMIDOR, AQUELLOS QUE HOY SON ACUSADOS DE ESPECULAR CON LAS HORTALIZAS, PODRAN DISFRUTAR DE LA EXCELENTE COCINA CRIOLLA QUE LES OFRECE EL TRADICIONAL

EL POLLO DORADO

AL SECO

Sandrico

EJEMPLO CONSTRUCTIVO



Es el que han dado los diputados Serrano y Peñafiel, al presentar un proyecto bien estudiado para el desarrollo del Norte de Chile..

Ud. también distíngase por su espíritu constructivo, prefiriendo las

CONSTRUCCIONES AGRICOLAS E INDUSTRIALES



fumacol

BANDERA 140 K - 6.° PISO
FONO: 66485 - SANTIAGO

Paga el más alto interés por sus depósitos a plazo. Sin impuesto a la renta, ni global complementario.
Deposite sus PESOS Y MONEDA EXTRANJERA EN:

EL BANCO QUE AYUDA A LA PRODUCCION



BANCO DE CREDITO E INVERSIONES

piense en Verdejo, don Lucho

Le llamaban el Paleta
antes de ser Presidente,
hoy no hay una marraqueta
con que entretener el diente.

El otro día en la Vega,
al pobre Lucho Marty
lo dejaron como ají,
después que se lo refriega.
Le dijeron que en la pega
no iba a llegar a la meta,
que le iban a dar la fleta
por andar de viajatario
y que en vano al Mandatario
le llamaban El Paleta.



Amárrese el cinturón
y afírmese en el estribo,
que mientras aquí le escribo
contra la especulación
están subiendo el carbón,
el tinto y el aguardiente
y todos los ingredientes
que venden esos veguinos.
No dejan, los muy cochinos,
con qué entretener el diente.

Yo, que soy consumidor,
aunque consumo re' poco,
porque nu' es na lo que toco
como buen trabajador,
lo sacaré del error
en que cayó de repente.
"Mire, don Lucho, si siente
que quieren armarle boche,
acuérdese de don Choche
antes de ser Presidente.

Dediquese a sus quehaceres
y ponga atajo a los precios,
no haga como hacen los necios
que olvidan sus menesteres
y buscan otros deberes
abandonando a Verdejo.
Si hay que jugarse el pellejo
p'atajar a los matones,
que están robando a montones,
como si fueran sicarios,
piense que mucho mayores
somos los consumidores
que cuarenta intermediarios.

Atrinque al intermediario,
que especula como loco
y todo lo encuentra poco
pa' ganar el perdulario.
Conviértalo en presidiario
y no le aguante su treta.
Mi mujer y doña Peta
un busto le levantamos
porque en la casa que estamos
hoy no hay una marraqueta.

Juan Verdejo L.

SI MI MORANDAISS 80 ME LO CONTARA

POR CHACHA CHA





Durante su reinado el Rey León 16 le dio esplendor y brillo a los Borbones.

Una historia de Morandaiss tiene cierta semejanza con Versailles. De allí que historiadores de la talla de Thiers y otros talleros semejantes se hayan trasladado a los umbríos bosques de radicales que rodean el palacio de Morandaiss para escribirla.

Registrando documentos aparecieron los recuerdos del reinado del Rey León, llamado el 16. Los historiadores calumnian al Rey León cuando le suponen un individuo abúlico dominado por una ambiciosa mujer, la calva María Rossantonieta. Todo el esplendor de los Borbones brilló en aquella época feliz de Morandaiss. "Me parece ver al Rey León —escribe el famoso historiador Waldo Palmais— sentado en su trono junto a su perro."

Pero de lo que no se acuerda el historiador es que la querida chusma soliviantada por la prédica de los enciclopedistas Saint Justianno Sotomenor; el zambo Mairá; el profeta Elías La Ferte y otros, se habían tomado la Bastilla y cuanto pilló a su paso el 25 de octubre, y descapitó a María Rossantonieta.

"Así termina el reinado de los Borbones", dijo el cronista de la Epoca, Ismael Edwards, a través de los micrófonos de la emisora La Voz de la Guillotina.



Pedro Marat Cerda, amigo del pueblo, pese a la orgía administrativa, desarrolló las industrias.

La historia sigue su curso. El Amigo del Pueblo, Pedro Marat Cerda, dirige los destinos desde Morandaiss 80. La orgía de sangre administrativa continúa. El sobrino del Amigo del Pueblo empuña la guillotina con la cual se descapita al Delfín en la Presidencia de la Caja de Crédito Hipotecario.

Tras el Amigo del Pueblo, llega al Poder Riospierre, el Incorruptible. "Gobernaré con los honestos y los capaces", dijo.

Güen dar con el ataque de risa que le dio a sus correligionarios al oir esto. Algunos aún se ríen.

"El reino no es una hijuela pagadora de favores políticos", decía el Incorruptible.

Tras el régimen del Incorruptible hay una tregua: el Directorio.

Gabriel Barras, luciendo su sonrisa kolinosista, baila y danza en los jardines de su Versailles privado.

Si al tonto de Luis el Catorce se le dio por hacerse su Ver-

(Sigue en la página 11)



AL SECO
Sandrico



Gabriel Barras llevó la alegría al Palacio de Versailles-Serena.



Riospierre, el Incorruptible, entregó su vida por cumplir su decisión de gobernar con "los honestos y capaces".



(Viene de la página 9)

sailles, yo me voy a fabricar mi Serena.

Ah de las sambas que allí se bailaron.

Era tanto el ruido de las sambas, que nadie sintió las trompetas bélicas ni advirtió la llegada de las escobas imperiales.

El Emperador montado en su famoso caballo blanco Mamerto, con sus generales y sus mariscales, llegó rodeado de los nimbos de gloria. Ah, el sol de septiembre, que había visto los cuatrocientos cincuenta mil...

El Emperador y sus leales mariscales: Ramónne Alvaré Wolssak gritando: la guardia blanca se da vuelta la chaqueta, pero, pero no se rinde. Ah, el sol de septiembre...

El Emperador tiene su debilidad: Volponina de Beauhernaiss. Ama las joyas, las piedras preciosas, los tesoros... Y era ambiciosa...



El Emperador y su máxima debilidad...



Fue piedra de escándalo.

Y así, para contradecir a tanto agorero, mientras el Emperador derrotado marchaba hacia el Islote de Dublé Almeyda, a Morandaiss volvía un Borbón. Ha barrido a los usurpadores. Inmediatamente impone la austeridad y empieza a poner orden en la casa: su orden, el orden borbónico.

¿Y el Emperador, ah?

¿Está en Santa Elena... o en Elba?

AL SECO
Sandrico

PAPAS... LECHUGAS... TOMATES... PAPAS...



Adiós... Me voy a la Vega Central.



Por favor, le saca ese rubí y le pone esta papita.



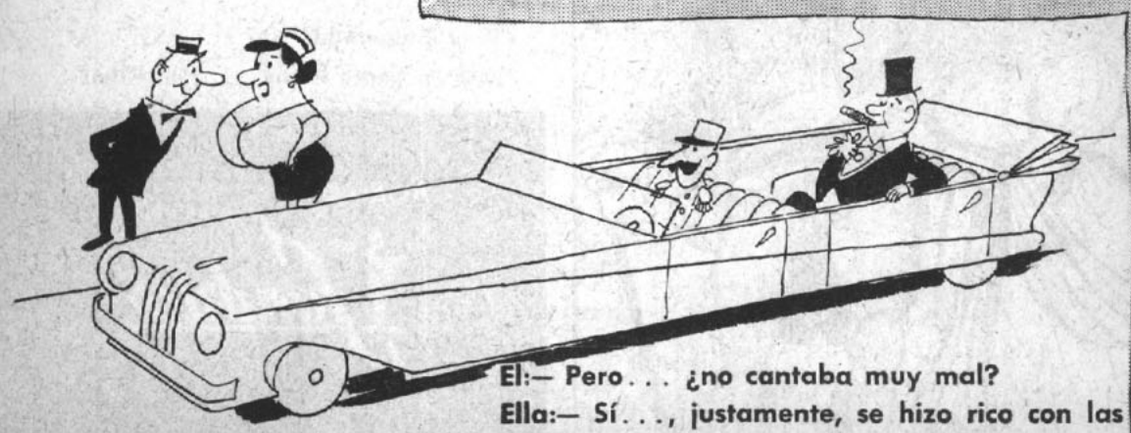

El:— Pero... ¿no cantaba muy mal?
Ella:— Sí..., justamente, se hizo rico con las verduras que le tiraban.



Lo del petróleo en el norte son puras papas...
Con mayor razón hay que explorar...



No encontré orquídeas, pero te traigo este ramo de apio...



¿Lleva las dos lechugas?
¿Y cuántas letras me va a hacer?



¿Y en qué se gasta la fortuna?
¿Es vegetariano?

ACHIE'

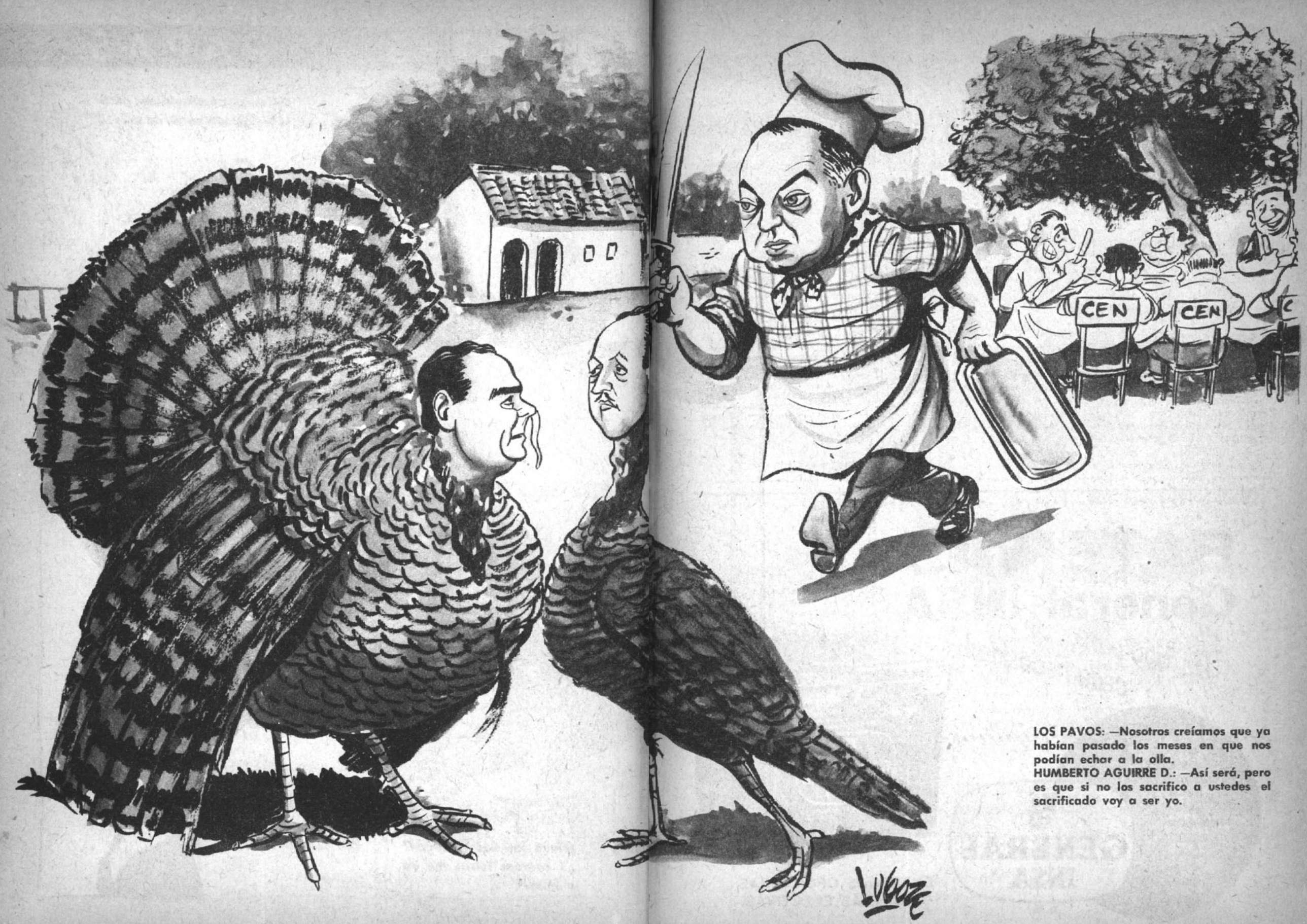

LOS PAVOS: —Nosotros creíamos que ya habían pasado los meses en que nos podían echar a la olla.
HUMBERTO AGUIRRE D.: —Así será, pero es que si no los sacrifico a ustedes el sacrificado voy a ser yo.

PURA MUSICA:

DESAFINO EL CORO DE CON-CEN-CION

El Coro Afónico de Con-Cen-Ción debutó en el Teatro Moneda con poco éxito. Los tenores estuvieron bajos y los bajos como Isidorín Muñoz casi no se veían.

Los espectadores aplaudieron porque la verdad es que este coro siempre da espectáculos. Los entendidos estimaron que tanto la elección del repertorio como la calidad de los que llevaron la voz cantante estuvo por debajo de lo que se esperaba.

De las interpretaciones sólo se salvó la voz del pidén, canción del folklore que interpretaron todos a una voz. Muy sentidos estuvieron en el Ay, ay, ay, y muy mal en No me dejes por favor.

El coro tiene, hay que reconocerlo, un gran valor en el terreno de la divulgación. Durante seis años cantaron en la calle y entonces ganaron terreno. La soprano Exequiela González de la Majadariaga fue en esa época la estrella. Ella ha perdido mucho, mientras se advierte que la que ha ganado mucho es la nueva Raulacha Morales, la que siempre canta, aunque no le pidan.

Es evidente que la ausencia del director Paletas Choche, en la primera parte del programa, hizo bajar al coro. Este desafinó completamente, sobre todo cuando Humbertina Aguirre hizo un solo de la triste canción Canto por no llorar.

Los que esperaban un mejor resultado de esta temporada del Coro de Con-Cen-Ción quedaron defraudados. Algunos creen que la incorporación al conjunto de Hernancina Santa Cruz de la Sierra puede elevar el tono, ya que ella se especializó en cantar afuera del país con gran resultado.

Se advierte que el director Paletas domina al coro. Curiosa innovación suya es la de dirigir con una cucharita en lugar de batuta. El explicó al cronista al detalle.

—Soy supersticioso.

La interpretación de la Ronda Nelli defraudó a los auditores, los que aplaudieron a rabiar cuando el coro de pié interpretó la tonada: El temporal.

Hay que reconocer que el coro puede dar mucho, y según los entendidos, ha dado bastante, pero el director exige demasiado y él a su vez no logra darle al conjunto lo que él necesita.

Los auditores se emocionaron cuando el propio director Paletas interpretó Ya tengo la casita, que tanto te prometí..., la que fue coreada por un coro sangregoriano.

En general un buen coro que ha bajado mucho. No se le puede pedir más y la verdad es que el que está en lo justo para pedir es el coro, que ha dado bastante.

EN LA FOTO: el director Paletas Choche marca los compases a un grupo del coro. Con la vista en sus manos le sigue Carluchina Martínez Mayor-Soto, mientras que el resto prefiere mirar hacia la segunda directora Humbertina Aguirre. De izquierda a derecha: Humbertina Aguirre, Carlina Muñoz, Maquia Vela, Ronda Nelli, Jacoba Schaulson-corosongo, Julieta Mercado Cen-tral, Carlina Mar-tínez, y de pie, el director.

BATERIAS
General INSA
Un tipo para cada necesidad



1-15-B
2-17-A
(12 volts. 9 placas)
2-17-B
(12 volts. 25 placas)
2-17-C
2-17-E
3-19-C
4-21-B

INSA
GENERAL
INSA
M.R.

ENTREGAS OPORTUNAS
GARANTIAS EFECTIVAS.



Dice Perejil:
¡Cómo me gustaría ir a



Lima

ver una corrida de toros!



Todos los personajes, los de historietas y los de la vida real, profesionales, hombres de negocios, artistas, deportistas, prefieren el confort, la atención, excelente organización y experiencia de 30 años que les brinda LAN-CHILE.

Siga Ud. el ejemplo de la gente experimentada y

VAYA VOLANDO!

MIAMI - PANAMA - LIMA - SANTIAGO - BUENOS AIRES - MONTEVIDEO - LA PAZ - MENDOZA

Su viaje está respaldado por la poderosa organización y experiencia de 30 años de Lan-CHILE

Solicite informes **AHORA MISMO** a su Agente de Viajes o a:

LAN-CHILE

AGENCIA INTERNACIONAL: Agustinas esq. Morandé - Fonos 84285-61307

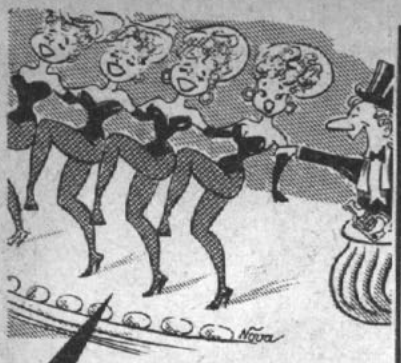

... PORQUE ASI ES
LA POLAR
LLEGAR Y LLEVAR

Ahora 2 pisos y 5 departamentos CREDITOS 12 MESES PLAZO

Camisería, Calzado, Confección y medidas. Modas Niños.



LA
POLAR
ALAMEDA 2812

Radio Cronos



la hora exacta
al final del
dial

(CUENTO PARA NIÑOS LIBERALES)

A LOS LOBOS LAS OREJAS NO LES SIRVEN DE NADA

Caperucita Paletas llegó con su canastita de pegas hasta el cuarto donde le esperaba la abuelita Zepeda. Al menos ella creía que estaba allí la abuelita. Ignoraba que el lobo orejorio se la había manducado mientras ella tomaba chops en las cervecerías de Munich.

—Abuelita, ¿por qué tienes esa cola tan grande?

—Para hacer mejores pegas.

—Abuelita, ¿por qué tienes esas orejas tan gregorias?

—Para oír mejor las cadenas de la DIE y sus mensajes.

—Abuelita, ¿por qué tienes esas uñas tan largas?

—Porque estando a tu lado tengo que rascarme con mis propias uñas.

—Abuelita, ¿por qué tienes esos colmillos tan grandes?

—Por las puras berenjenas, porque no he podido comer nada.

La verdad es que en el cuento que nos contaron cuando éramos niños la Caperucita Paletas fue devorada por el lobo orejorio, pero en la realidad el lobo siguió dialogando con ella hasta que se cansó, porque la Caperucita, que se las traía, no le dio bolilla, y al último los lobos liberales del bosque resolvieron retirar al lobo orejorio y poner en su lugar al manso lobo Sepúlveda, que es tan fino en sus modales que parece accionista del Club de la Unión.

Cuentan que la Caperucita le tiró un pelo al nuevo lobo y sonriendo con esa inocencia independiente que hace rabiar al padre Coloma dijo:

—Del lobo un pelo.

EXTRAS DE PEGGY

Este chisme me lo contaron unos amigos demócratacristianos que son harto serios, y sin embargo me cuesta creerlo. Ellos me dijeron que fue Joaco Prieto Concha el que dio la voz de partida en "El Diario Ilustrado" para hacerle la vida imposible al nuevo Nuncio.

Me cuesta creerlo, porque Joaco es tan ponderado.

Yo he visto de cerca a Pierre Lehmann y la verdad es que tiene una pinta a lo Gregory Peck un poco peladito.

Me contaron el otro día unas chiquillas de la CORFO que ellas están locas con Pierre.

Esperemos para ver qué piensan los funcionarios varones.

Hace unos días Roberto Wachholtz, que felizmente está recuperando sus kilos, después de su enfermedad, dijo en un pasillo del Senado que él estaba en contra de la desnacionalización del petróleo.

A todos les llamó poderosamente la atención esa opinión del senador, ya que todos creían que estaba en la línea de Marcial Mora.

Jorge Iván Hübner se llevó una sorpresa tremenda la otra mañana cuando descubrió que ejemplares de su libro sobre los católicos estaban en venta en la Librería del Pacífico. Ella es de los demócratacristianos, contra quienes se lanza el joven Hübner en su libro.

La satisfacción de los libreros es que de los cinco ejemplares que llevaron para la venta no han vendido ni uno sólo.

EL INTRUSO EN PALACIO

POR SUETONIO



De omni re scibili et quibusdam alliis.

Dicen que la frase que encabeza estas líneas pertenece a Pico de la Mirándola, uno de los hombres más farsantes de la historia. El aseguraba que sabía de todas las cosas que pueden saberse y de algunas otras.

Pues bien, éste es el error en que suelen incurrir algunos gobernantes: querer saber de todas las cosas y de algunas otras. Como consecuencia natural de esta sabiduría, no dejan entregada a sus colaboradores la solución de muchos problemas. ¿Es desconfianza? Si lo fuera, quiere decir que los tales colaboradores están de más.

A ello hay que añadir que muchas veces, por la inercia que reina en los aposentos de Palacio, las cosas van atascándose, hasta formar un dique que entorpece el curso habitual de la corriente.

Credo quia absurdum (Lo creo porque es absurdo).

Yo podría decir lo mismo al ver cómo han entrado, alegres, sonrientes, rozagantes, optimistas, pundonorosos, satisfechos, confiados, triunfantes, incólumes, conspicuos, los miembros de la directiva Radical al Palacio, para ser recibidos, en gloria y majestad, por Nuestro Paletísimo Señor.

Cuando todo el mundo creía que los lazos que unían a Nuestro Dignatario con la tienda política del mandil, la escuadra y el compás estaban a punto de romperse, hase sabido que están más firmes que nunca, y que han corrido presurosos a recibir el óleo y el crisma de manos de nuestro Paletísimo Señor.

Debe ser, naturalmente, porque la ecuanimidad del habitante de Palacio mantiene como principio aquello de *"audi alteram partem"* (escucha también a la otra parte).

En la tienda rádica se habían escuchado rumores de queja. Se levantaban voces en las cuales se acusaba a Nuestro Paletísimo de querer hacerlo todo, y algo más. Y por ende, los planes se retrasaban.

Además, decíase con amargura que algunos prohombres del régimen, que estuvieron estrechamente vinculados al pasado, poníanle la proa y sembraban de cizaña el camino de los funcionarios rádicos. Todo ello en obediencia y consonancia con lo aprendido en seis años de odio a todo lo que oliera a radical.

Invitados por Nuestro Paletísimo, yo los vi cruzar llenos de confianza los alfombrados pasillos y estrechar con júbilo incontenido la diestra del Dignatario.

Una vez que tomaron asiento, cada uno comenzó a dejar oir sus quejas.

No quisiera haber estado yo en el pellejo de don Eduardo Urzúa, por ejemplo, de quien se dice que padece de verdadera fobia antirrádica: o en el del señor Astorga, a quien se acusa del mismo mal. De ambos se arguye que se trata de residuos del pasado régimen, al cual ambos caballeros estuvieron tan vinculados y contaron con la confianza del anterior Habitante de Palacio. Incluso se agrega que debieron haber dejado el hueco para otros que merecieran la confianza del actual y hubiesen estado más vinculados a él.

Ambos caballeros actúan *"in partibus infidelium"*, es decir, como *en países ocupados por infieles.*

Hablóse también, y con dejos de amargura, de la lentitud de la Reorganización de la Administración Pública, que es algo que a los visitantes preocupa sobremanera.

AL SECO

Sandrico

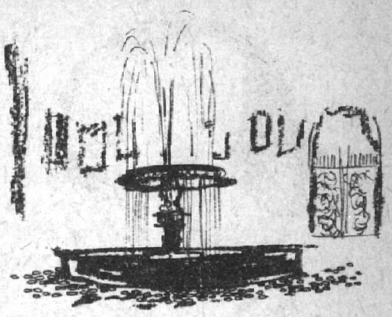

"In habiendum peguibus habis majorum posibilitatis". Y si tal reorganización no se hace, las puertas están cerradas para las huestes de nuestro buen Humberto.

¿Y qué decir de nuestro buen Canciller? Las puertas de la cancillería han permanecido casi herméticas, salvo contadas excepciones. Por los pasillos sigue paseándose la sombra del septembrismo. La guillotina de Pitín, que cortó las mejores cabezas del servicio, se mantiene inmaculada; y los que reemplazaron a los guillotinados se pasean ufanos por los pasillos, con la sonrisa a flor de labios, como en sus mejores días, sin que don Germán haga nada por remediar la noche de San Bartolomé, que segó la flor y nata de la Cancillería.

Otra quejumbre de nuestros buenos rádicos fué motivada por un acto que podríamos llamar de celos prematuros. Han visto, y así lo dijeron, como la amiga o el novio, que el Panapo estaba dejando caer el pañuelo simbólico, como con ánimo de iniciar un romance, en cuyo caso el idilio medio detrás de la puerta que ahora existe se troncharía como una ilusión antes de florecer y dar semillas.

Y lo más extraño es que, justamente cuando todos creían que Nuestro Paletísimo Señor estaba disgustado por la actitud quejumbrosa de sus amigos, les encontró la razón.

"Credo quia absurdum", repito.

El Habitante de Palacio lleva en las venas la misma sangre de su Padre, que mantuvo con el Radicalismo las esplendorosas relaciones, del amor a la antigua usanza, con disgustos y reconciliaciones, que son más dulces cuanto más grande ha sido el disgusto.

"Ira furor brevis est" (La ira es una locura corta).

S.

LUCHO MARTY, PRISIONERO DE LIBERTAD DE PRECIOS



No sé cómo le quedó tiempo a Lucho Marty para aceptar nuestro convite a almorzar. Los chacareros lo tienen loco, y la libertad de precios lo tiene prisionero.

Lucho, que tiene cara de serio y un humor extraordinario, conversó con nosotros, peló un poquito y contó cómo lo hacen rabiar con los precios.

Se lamentó de haber estudiado ingeniería y no haber ingresado a la Escuela de Carabineros, ya que según él un Subsecretario de Economía tiene que tener más cara de policía que de técnico.

A juicio de él ese puesto debe confiársele a un niño, pero bien aniñado, ya que hay que pelear todo el día con los que quieren tomarse el té con la Subsecretaría, especialmente cuando se trata de fijarle el precio al té.

Con Lucho conversamos yo y todo el elenco de topacines. Hablamos de precios y de alzas. Estas últimas casi le amargan el postre.

Un simpático almuerzo con Lucho que resultó una revelación, pues se ve que está bien a caballo sobre los numerosos y complejos problemas de su Subsecretaría, para los cuales tiene soluciones a corto y a largo plazo.

DEL LIBRO DE OMAR EL NO KAYAM NUNCA

(PENSAMIENTO DE UN GENERAL)

Guillermo es izquierdo, porque no puede ser derecho.

La ropa sucia se lavandero en casa.

Prefiero un burro a un mulen brock.

Yo tengo algo que ver con el cen-tauro.

EXTRAS DE PEGGY

Antes que se me olvide y antes que me haga tarde tengo que contarles una cosa muy divertida.

Ustedes supieron, seguramente, que mi primo Hernán Cuevas, a quien sus amigos llamamos cariñosamente "El Mono", declinó el ofrecimiento de la embajada en Italia que le había ofrecido mi tío Germán, el Canciller.

Pero ¿saben por qué?

Fíjense que al Mono le contaron que en el Senado no le iban a dar el pase; y todo por algo muy parecido al temporal que se ha armado en relación con las llamadas invitaciones discriminatorias del Nuncio.

Pobre Mono Cuevas: ha tenido menos suerte que su antecesor en el cargo de jefe del Protocolo, el Quico Bernstein, que se las manejó tan bien y que se consiguió una embajada, después de haber sido antiibañista, y la mantiene, después de haber sido antipaletista.

AL SECO
Sandrico

Una completa
línea informativa.
Toda la actualidad
nacional y extranjera



CB 130 y CE 960

RADIO PRESIDENTE BALMACEDA

Haga lo mismo
con su micro



Aumenta al doble la capacidad de su micro,
en las horas de mayor movimiento.
SIN CHOFER, SIN MOTOR Y SIN PROBLEMAS MECANICOS...
Todo esto es posible gracias al moderno acoplado QUINEX,
que reúne las siguientes características:
capacidad 45 pasajeros - fácil y rápido enganche
adaptable a todo tipo de micro - construido totalmente de acero.
Su reciente aparición en las principales ciudades europeas
ha sido todo un éxito.
Fabricado en las usinas de SOCOMETAL
según planos y diseños QUINEX



Distribuidor: GUILLERMO QUINTANA ZAVALA
Bandera 172 - Fono. 81209 Casilla 176 - Stgo.



Los industriales metalúrgicos son esos que se reunieron e inventaron ese nombre tan raro: ASIMET. Ellos estuvieron, casi todos, como tabla con el Choche, porque esperaban que los defendiese.

Ahora los mismos de ASIMET están preparando una campaña para defenderse de las medidas del Choche.

Me contaron que el más severo y tradicional centro diplomático que es Itamaraty, en Río de Janeiro, tiene el inveterado hábito de que sus eficientes funcionarios, cualquiera que sea el rango que ocupen, al cumplir los 65 años deben hacer cesación automática de su cargo. Tenemos así que el popular y risueño Embajador de Brasil en Chile, don Antonio de Vilhena Ferreira-Braga, dejará su puesto el próximo 2 de agosto "a las 18 horas".

Lo sucederá en el cargo, mientras se llena oficialmente la vacante, el dinámico Ministro Renato Firmino Maia de Mendonça, hombre de letras, con una producción hasta hoy de 16 libros.

☆ ★ ☆

Casi llenaron un autobús los amigos del poeta Pablo Neruda cuando viajaron el domingo pasado a Isla Negra para festejar su cumpleaños.

Lo curioso es que el poeta se fue a su casa de la playa porque deseaba pasar la fiesta en compañía de sus íntimos.

☆ ★ ☆

Rafael Tarud, que es el más asiduo visitante del Banco de Crédito e Inversiones, comentaba que en el flamante nuevo edificio del Banco les sacan ahora con música los intereses y las comisiones a los clientes..., y la música es verdaderamente buena.

☆ ★ ☆

El vecino del senador Eduardo Frei es un señor muy amable que fabrica sombreros: su apellido es Girardi.

En uno de los viajes que hizo a Europa, Eduardo se compró un buen sombrero, que provocó los celos del vecino sombrerero. Este, muy cortésmente, le pidió ese sombrero, para sacarle el modelo: Eduardo, que es de lo más fino, aceptó encantado.

Cuatro días después el vecino le entregó dos sombreros idénticos: el europeo y otro que le había hecho él.

Desde entonces, al comienzo de cada temporada, el vecino le regala una creación. La semana antepasada el amable vecino del senador tuvo la gentileza de enviarle un sobrio sombrero de color negro.

SUBSCRIBASE A "TOPAZE"

Así lo recibirá a tiempo.

ANUAL (52 ediciones) $ 9.880

SEMESTRAL (26 edic.) $ 4.940

Recargo por VIA CERTIFICADA:

ANUAL ..... $ 1.040

SEMESTRAL ..... $ 520

En Argentina, venta de ejemplares, incluso atrasados, en: Kiosco "Los Copihues", Gaona 3593, Buenos Aires.

Lea y coleccione "TOPAZE". Contiene la historia política de Chile.

AL SECO
Sandrico

LA ACTUALIDAD DIARIA
LAS 24 HORAS DEL DIA

Todas las noches a las 23 horas en

EMISORAS NUEVO MUNDO

CB - 93

con un equipo formidable de periodistas y comentaristas.



BUENO, MALO, PESIMO



BUENO que la Dirección de Informaciones del Estado ocupe ciertos espacios radiales para realizar programas de difusión. La idea de Eleazar Vergara es interesante, ya que algunas emisoras que no dedican ningún programa a la cultura están obligadas a incluir estos espacios, en los cuales, de acuerdo con los planes de la DIE, se difunden aspectos de la cultura chilena.



MALO que esos espacios no cumplan con los planes, ya que ellos son el producto de la improvisación y del mal gusto. Días atrás dedicaron un programa al compositor musical Aguirre Pinto, que resultó de una cursilería anticuada. Es malo utilizar esos espacios con programas de baja calidad, que no muestran la cultura chilena.



PESIMO que el intendente-alcalde no haga respetar el reglamento sobre censura cinematográfica. Los cines en que se exhiben películas inconvenientes para menores están llenos justamente de niños. Los empresarios burlan las disposiciones ante la paciencia de los encargados de aplicarlas. Sería conveniente acabar con la censura, que aparte de perjudicar a los adultos con su selección, no es respetada.



M. R.

REFLEXIONES DE JUAN VERDEJO L.

PENSAR QUE NO TENGO CASA PARA PASAR MI SANTO Y OTROS CELEBRAN SU CUMPLEAÑOS EN EL CAUPOLICAN.



AL SECO
Sandrico

PUB. topaze



PATRON: —Vine a pedir créditos para comprar semillas, abonos y maquinarias.

VERDEJO: —Pa'eso no necesita venir a Santiago. Cerquita de su fundo hay una Sucursal del Banco del Estado que lo atenderá igualito que aquí...

BANCO DEL ESTADO DE CHILE

TE CEYLON
Rojo
una taza...
...pide otra

Porque el
TE ROJO
atesora sabor
GARCIA AMOR y CIA.
Arturo Prat 1124
Fono 50564 - Santiago


LAS PERSONAS
DESTACADAS
PREFIEREN
Casimires
Castex
BANDERA 627

COLABORACION DE LOS LECTORES

ASI FUE LA HISTORIA

Un día el tío Ruca, que tiene arrestos de auca, por eso así lo llaman, se le ocurrió albergar en la Comisioncita que regenta a tres gansitos (no confundir con los tres chanchitos). Uno pastaba antes en la Importacioncita de frentón y el otro sotto voce. El tercero, más gordito, había venido de la caverna donde alojan al Cholobo y donde también se le dió cabida temporal, permitiéndole después con bondad ingresar a la Comisioncita.

Cholobo, que no es ni sanguinario ni tirano, como por su nombre pudiera suponerse, sino que ya viejo y sin colmillos, que por lo demás nunca los tuvo afilados, ahora dedica sus horas como arquero (ha sido futbolista toda su vida) a atajar los goles que los intereses creados quieren pasarles a diario al país y al Banco Central.

Los tres gansitos estaban orgullosos y desesperados por contribuir al éxito de tío Ruca, su amo protector. Y en su nombre comenzaron, en una u otra forma, a repartir granos a destajo a la Importacioncita de donde venían, y por la cual guardaban siempre mucho cariño. Ni se acordaron de lejanas amistades de hace diez años con el Cholobo. Pero resulta que repartían y repartían, sin siquiera averiguar cuánto había en el granero, y sin considerar que era el Banco Central quien tenía que responder al país si después faltaban los granos.

Entonces Cholobo con muy buenos modales los invitó a la caverna y les dijo: "Está bien, gansitos, que ustedes quieran prestigiar a tío Ruca y le toquen hasta música Wurlitzer, pero ¿cómo éste va a aumentar la cosecha si no tiene el poder de multiplicar los panes y los peces?" Entonces los gansitos graznaron enojados: "¡Qué impertinencia poner en duda la suprema potestad de tío Ruca!"

Para vengarse inventaron que Cholobo era sanguinario y quería comérselos, cuando era bueno y sólo deseaba educarlos para que no hicieran diabluras con la mayor inocencia. El quiere mucho a los tres gansitos y lo que no le gusta es que se levanten el tarro y metan al país en un berenjenal de la madonna. Porque entonces hasta la Importacioncita se va a quedar empantanada.

Esta es la pura verdad y no como en la semana pasada la pintaron. Se lo juro por Santa Tecla.

UN CAMPAÑERO DE LA CAVERNA DEL CHOLOBO.

(Hay una firma ilegible, pero en un extremo se puede ver una huella Cholobo.).



NO ME DEFIENDAS COMPADRE

CHOLO VIAL.— Te gustó la defensa que hice de tu Gobierno, Choche.

PALETISIMO.— Tanto, que si me sigues defendiendo, voy a llamar al Chino Wachholtz.

Regina Borrego

CONSULTA A LOS ASTROS PARA UD.



ESPECIAL PARA
LA RACION

SIGNOS ZODIACALES	NOMBRE DEL CONSULTADO	EL AMOR	EL DINERO	EL TRABAJO
 TEJO	IZQUIERDO, MEMO	Donde ha habido, siempre queda, dice el refrán. Su amor emerge ahora desde las cenizas. Su pasión es triple, o cuadrúpeda (perdón, cuádruple): ama el juego de rayuela; ama los caballos; ama la historia antigua, y ama a doña Dictadura, a pesar de su condición de profesor de Derecho egresado de la Sorbona. Cuando todo el mundo creía que usted ya estaba curado de espanto y había roto sus relaciones octogenarias, otra vez ha sentido despertar su viejo amor. (No se ofenda por lo de viejo). Pero tenga cuidado, mire que a lo mejor ese amor que renace le come la color, como dice mi amigo Verdejo, y le quita hasta la silla.	No se preocupe por el dinero. Es lo de menos; y aunque le den ganas de hacer como otros, que comercian con Argentina, no se deje tentar. Manténgase incólume. Siga con sus mismas aficiones. Si alguna vez le dan ganas de dedicarse a una industria, ponga una fábrica de tejos para jugar a la rayuela; mire que suelen dar buenos dividendos. El sitio ideal para la fábrica está cerca de las cuevas de Colliguay, que usted conoce bien. Los caballos no son un buen negocio, y, por el contrario, muchas veces conducen a la ruina.	En cuanto al trabajo, los signos no le son propicios; sobre todo por la conjunción de Equs con Panapus. El eclipse Lacassie quiere proyectar su cono de sombra sobre su presunta senaduría por el norte; y aunque a usted quiera convencerlo de que si trabaja en favor de un caballero, de todos bien conocido, puede llevarlo a la grupa, es nada más que para que usted colabore en esas labores. Al final, la cosa se le puede poner color de hormiga, y en vez de ir al anca, resulta siendo usted el que empuja y aporta su pequeño capital a la sociedad.
 JEHOVA	FAIVOVICH, ANGEL	Son curiosas las vueltas de la vida. Usted, que por sobre todas las cosas se ama a sí mismo, como corresponde a un buen "goy", ha cambiado de amor en bien poco tiempo. Comenzó queriendo y dejándose querer por un aspirante al sillón de O'Higgins llamado Lucho, a sabiendas de que el amor no iba a fructificar. Cuando el amor resultó estéril, a usted no le dio ni frío ni calor; y, como corresponde también a un buen "goy", le echó el ojo a otro caballero, gordito, peladito, muy platudo y de muy mal genio. Desde que comenzó este nuevo idilio a usted le llaman el "Super Ruca". ¿Por qué será no? No sería raro que la gente crea que hasta salieron de luna de miel por Europa.	¡Qué desgracia que el hombre tenga que preocuparse por el dinero! La culpa, es claro, la tuvo el tonto de Caín, que se comió la manzana, por lo cual Jehová inventó el disparate de que había que ganarse el pan con el sudor de la frente. Usted, según lo indican los astros, no debe sudar. Su verdadera fortuna está en el hemiciclo. Allí radica la base de su porvenir. La conjunción de Ruca con Paletus, más su posición junto a Radicus le son muy auspiciosas. No cambie de postura y manténgase en el cono de luz que irradian los astros que le he nombrado. No es cierto, como dicen algunos, que todos los caminos conducen a Roma.	Su signo y la posición de los astros indican que usted es como enano para trabajar. Claro es que hay distintas clases de trabajo: el trabajo manual, que conduce a la miseria, la desesperación y el crimen; el trabajo intelectual, que no conduce a nada; y el trabajo político, que suele ser más productivo. Su porvenir está en este último. Usted tiene y ha mantenido un sillón parlamentario. No lo suelte por nada. No deje que un caballero, que tiene el signo de Hermes, quiera hacerle una mala jugada. Por lo demás, en su camino no caben otros. Si usted no hubiera nacido bajo el signo de Jehová, habría llegado más lejos; confórmese con su destino.
 EQUS	URZUA M., EDUARDO	Veo que los astros le están preparando una pillada, que lo puede dejar en muy mal pie. Usted, que floreció con el amor del planeta Septembrino, al verlo eclipsarse, se dio vuelta la chaqueta; pero las apariencias no lo son todo en la vida. Usted, don Duardo, que lo tuvo todo en sus manos, hasta cinco pegas simultáneas, añora su viejo amor, y en el fondo le sigue siendo fiel. Andese con cuidado, mire que doña Austeridad es sumamente celosa y ve debajo del agua. Ya las está parando que usted no ha abandonado su antiguo cariño, y cuando lo pille de veras le va a dar vuelta la espalda. Ella tiene muchos pretendientes y no le costaría nada cambiarlo por uno más austero y más paleteado.	¿Se acuerda de los tiempos cuando era el amor de doña Septembrista? Qué bien se pasaba entonces. Pegas por aquí; pegas por allá. Sonrisas van y sonrisas vienen. Banco Central, Ministerio, Dirección de Impuestos Internos; en fin, de un "cuantuay". Y ahora, con doña Austeridad, no le han dejado más que los impuestos. Es terrible, ¿no es cierto? Por eso es que usted añora los antiguos astros, que le eran tan propicios. Le repito que tiene que andarse con cuidado y no ir a comidas, por ahí, donde se encuentra con sus viejos romances, porque ligerito se lo van a contar a doña Austeridad y lo va a dejar colgado de la brocha.	Fíjese que estoy viendo una sombra muy rara y fatal en su destino. Es la que está provocando la conjunción de Radicus, que ahora es un astro de primera magnitud. Y a usted le ha dado con sentirse más poderoso de lo que es, y está persiguiendo a los protegidos por ese astro o a los que llevan su signo. No haga tal, mire que le pueden provocar un eclipse, lo mismo que a otro caballero de apellido Astorga, que, lo mismo que usted, lleva todavía el tatuaje del septembrismo. "U cambia radicalmente u entrega la herramienta", como dijo el otro; pero nada de dedicarse a las zancadillas, que lo pueden voltear a uno.
 PALETUS	EDWARDS, QUIQUE	No puede quejarse de su suerte, porque los astros le han sido harto propicios. Nacido bajo el signo de Asimet, comenzó a caminar cuesta arriba con cierta dificultad, hasta que recibió la influencia decisiva del luminoso astro Paletus, que le alumbró el camino y se lo desbrozó para que usted pudiera caminar tranquilo y abrirse paso hacia un destino mucho más brillante. Usted pertenece a la categoría de esas cosas de las que se dice que son chiquitas pero cumplidoras. La conjunción de Liberalis también le ha beneficiado mucho; pero usted prefiere la estrella Paletus. No olvide que las estrellas tienen su ocaso, y péguele un poquito al equilibrio.	El signo de Asimet, bajo el cual nació, indica suerte para los negocios. Vulcano, el dios de los metales, el que inventó las fraguas, quiso que usted fuera metalúrgico. No lo desprecie demasiado; mire que por ahí los destinos son más sólidos. Zepedus y Sepúlvedus, y aún Orejorius, pueden pensar que usted, a pesar del porte, les quiere hacer sombra; y estos astros son de lo más celosos y suspicaces. Tenga cuidado, mire que para subir al Olimpo hay que tener el visto bueno de los dioses. De lo contrario le pueden poner palitos apenas se descuide Paletus o le quite su protección.	En cuanto al trabajo, rige para usted lo mismo que para el dinero: la protección de Vulcano, el dios de los metales, protector de Asimet. Por eso ya le fueron a soplar al oído que usted está cambiando la metalurgia por el celuloide, que es mucho más blando, y que además es inflamable. Vulcano y Asimet son más firmes y poderosos que Emelcus. Váyase al pasito por las piedras y llegará muy bien a su destino; aproveche sus condiciones oratorias, que son superiores a su tamaño. Acuérdese de que LA ESTATURA DE LOS HOMBRES SE MIDE DE LAS CEJAS PARA ARRIBA; pero de todas maneras siga aprendiendo box, en el Banco Central, junto a Julio Durán.



... a Marianito Puga tirándose un nuevo salto... en su fundo en el sur. ¡Cómo decían que los golpes enseñan!

☆ ★ ☆

... a Bob Vergara tocando sus tambores. Se ve monono en la batería ¡No hay cómo él para hacer sonar!

☆ ★ ☆

... a Mario Clavel Coloma cantando ese cómico tema "Carlos María Ibáñez", que mata de risa a los auditores del norte.

☆ ★ ☆

... al cómico actor Paletas muy triste por la muerte de su amigo el payaso Grock. Llega un momento en que se acaba el payaseo. ¿No es cierto?

AL SECO
Sandrico

Críticas Cínicas



EL CONGRESO BAILA.— Cometí el error de ir a ver El Congreso Baila, pensando en una vieja película del mismo nombre que vi en 1931, y salí con una cola peor que la de don Humberto Mewes.

Esta nueva versión tiene menos gracia que un chiste del gordo Donoso. Además es una película hablada a lo Rolando Schmauk, pero doblada al inglés, resulta una cosa desabrida. Después de ver ésta nueva versión alemana de El Congreso Baila, yo me quedo con las sesiones de nuestro Congreso que también baila y que tiene actores graciosos como Palestro, el Pato Phillips y Pepe Foncea. EN EL HUELEN.



HOYOYO REPARTIDOR.— Los rádicos que son maestros en esto del reparto no pueden dejar de ver a este cómico repartidor que se llama Darry Cowl y que es el animador de una buena película francesa llamada Hoyoyo Repartidor. Este que reparte nada tiene que ver con la seriedad y austeridad del Paleta. Es un repartidor de buen humor que está enamorado de una tal Popeline, encarnada por una chica que tiene de todo.

Una película graciosa de verdad, sin dobleces. Aquí no hay que poner cara de intelectual para pensar que hay algo detrás de los chistes. Son de los buenos y derechos. EN EL PACIFICO.



EL GRAN DICTADOR.— Hace años que vi esta misma película con el mismo Chaplin. La he vuelto a ver y la encuentro cada vez más graciosa. La escena en que Chaplin, como barbero judío, afeita a un señor con tiempo de vals, es algo que me mata de risa. Los años no pasan por este film. Chaplín está de lo más gracioso. Jamás se achaplina con su buen humor, el que derrocha a montones en esta sátira sobre los dictadores. CENTRAL Y SANTA LUCIA.

PABLO NERUDA.— Celebra por segunda vez su cumpleaños en el año 1959. EN EL CAUPOLICAN.



SIN FAMILIA.— En estos momentos en que el parto sin dolor lo resuelve todo, es como pasado de moda el no dar a luz. Eso sólo queda para la Compañía Chilena de Electricidad.

Sin Familia es una película francesa, pero merecería ser mexicana.

Basada en un folletín del siglo pasado. Sin Familia tiene hasta un tío malo, que a lo mejor posee un fondo monetario.

La dirección es buena, pero el film no logra conmover. Es un folletín antiguo y el celuloide logra botarle algunas canas, no tantas como para que se convierta en algo interesante en estos días.

Es tan triste el film como un libro moscovita del bello Aldunate. EN EL PACIFICO.

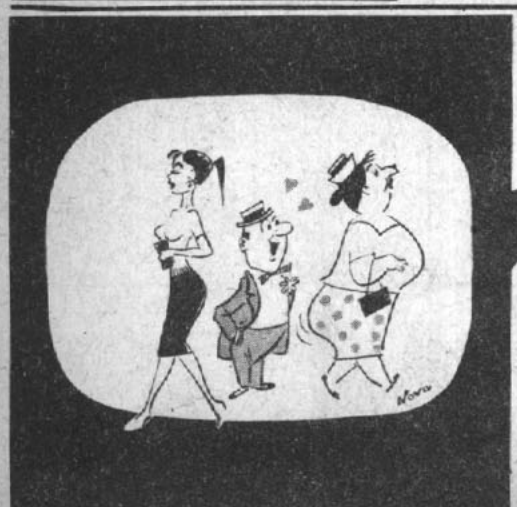

LE FALLA LA VISTA?

Confíe la receta de su oculista a

OPTICA TSCHUMI

Atendida por óptico graduado en Alemania (Staatl. Gepr. Augenoptiker, Köln)

Despachamos contra reembolso

Tschumi y Cía ltda.

Huérfanos 796 Casilla 461 Tel. 33165
SANTIAGO


DUEÑO DE CASA: —Hay que vigilar mucho a este niñito en su cumpleaños. Por lo general pago el pato yo.
ALHUE'

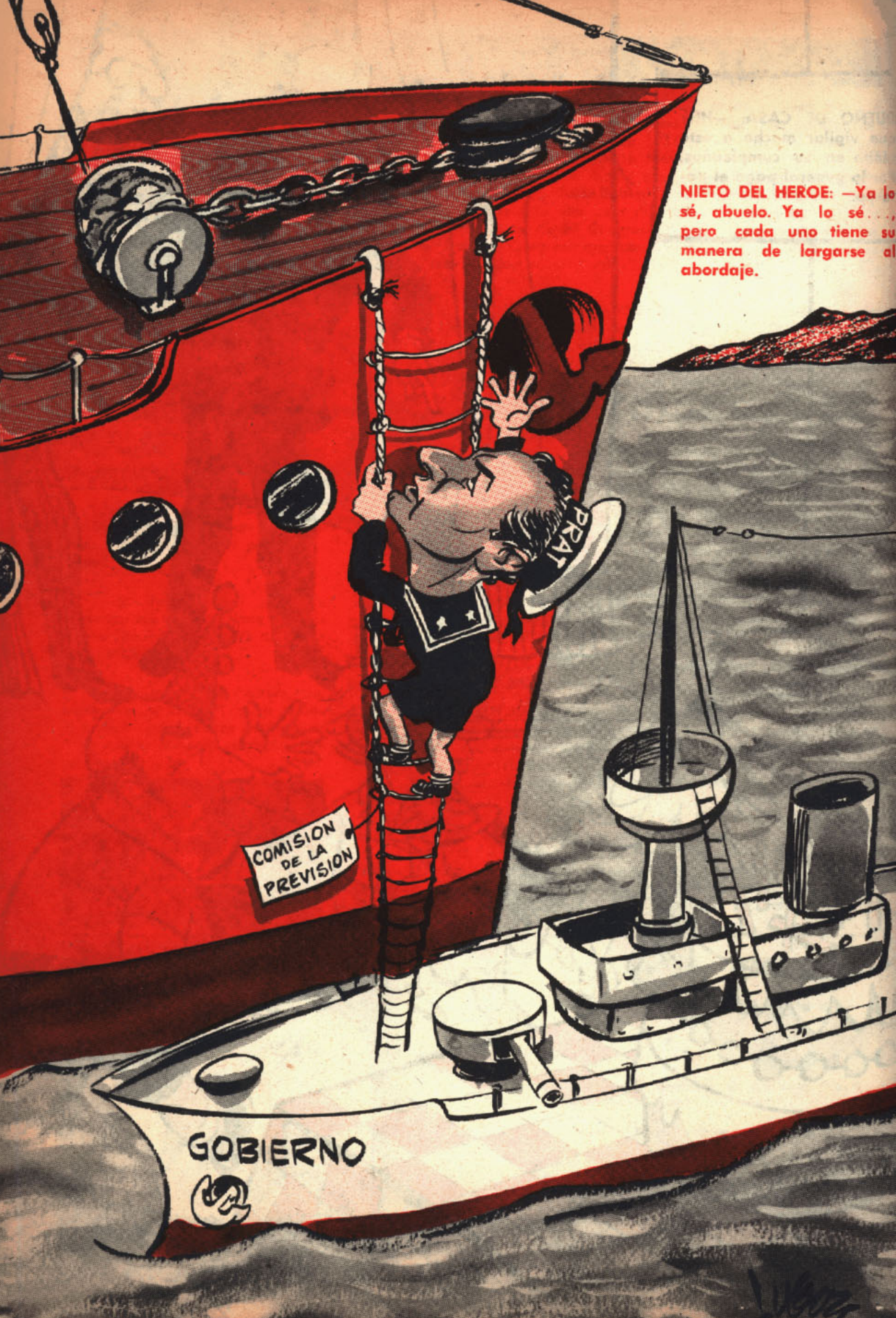
NIETO DEL HEROE: —Ya lo sé, abuelo. Ya lo sé..., pero cada uno tiene su manera de largarse al abordaje.
PRAT
COMISION DE LA PREVISION
GOBIERNO

topaze

M.R.

$ 200.-

EL BAROMETRO DE LA POLITICA CHILENA

APARECE LOS VIERNES

EL RUCA.—Pero, Don Choche, por las contumelias... ¿No me conoce? Soy yo..., el Ruca...

DON CHOCHE.—Pero, hombre, con esa tenida con que llega usted del extranjero cualquiera le reconoce...




VERDEJO.—¿Que se está mudando el Congreso, Don Alberto?
TOPAZE.—No, hombre, están llegando los proyectos de la Derecha sobre prospección petrolera.
CONGRESO NACION

ESCRIBEN
René Olivares
PLUTO
Mayor Thompson
Alfonso XIII
Augusto Olivares
PERRO CHICO
Peggy



topaze

EL BAROMETRO DE LA POLITICA CHILENA

JUAN VERDEJO LARRAIN

(Marcas Registradas)

RENE OLIVARES B., Director

DIBUJAN
René Ríos-PEPO
Luis Goyenechea-
LUGOZE
Luis Sepúlveda-ALHUE
Víctor Arriagada-VICAR
Jimmy Scott
Edmundo Searle-MUNDO

DIRECCION Y ADMINISTRACION: Avda. SANTA MARIA 0108 4.º PISO - Fono: 381250 - Casilla 2310 - Santiago

Año XXVIII — Santiago (Chile), viernes 24 de julio de 1959 — N.º 1396

CONFERENCIA EN EL ROOF-GARDEN

Los jóvenes de nuestra Cancillería han oído hablar tanto de las conferencias en la cumbre, en la cima, etc., que decidieron que lo más lógico era celebrar la conferencia de Cancilleres en el último piso del Hotel Carrera. ¡Cuán desafortunada elección la que ha hecho la Cancillería chilena! Y no es que desestimemos el hermoso hotel santiaguino ni mucho menos, pero consideramos que debió pensarse en un marco más solemne y más histórico que el elegante y alegre salón de un hotel cosmopolita.

Imitando al insigne Don Otto de los cuentos, los parlamentarios comunistas decidieron vender el sofá. Para que no hubiera conferencia de Cancilleres, negaron con sus cinco votos el Congreso Nacional como apropiado escenario a tan trascendental cita. Y parece que la venta del sofá afectó grandemente a la Cancillería.

Lo curioso es que hubo una serie de proposiciones interesantes para la celebración de esta conferencia. Hubo sugerencias interesantísimas. La Biblioteca Nacional, por ejemplo. O el Palacio Cousiño.



Pero la proposición más interesante fue la de la Municipalidad de Viña del Mar, que con un exacto sentido de la publicidad ofreció la hermosa ciudad balneario para sede de la cita de los cancilleres del hemisferio.

Para Viña del Mar la conferencia representaba una oportunidad única para hacer conocer su nombre en el mundo entero; para mostrar sus bellezas en cientos de fotografías y para ser estrella principal de noticiarios cinematográficos y de televisión. La publicidad para Viña del Mar significaba un ahorro de miles y tal vez millones de dólares.

Para el gobierno de Chile significaba un estímulo importante al turismo, política en la cual dicen sus altos funcionarios estar empeñados. Y para el Erario Nacional significaba un ahorro, ya que la Municipalidad viñamarina iba a solventar los gastos de su propio peculio.

Para los cancilleres, viajar a Viña del Mar les significaba el celebrar sus deliberaciones en medio de un paisaje gratísimo, en lugares cómodos y lejos de las aglomeraciones y de las molestias de los importunos. Para nuestro gobierno, incluso, le era más fácil el control y la vigilancia de la ciudad balnearia que el de la capital.

Nunca nadie se explicará la oposición de nuestra Cancillería.

Bueno, en realidad nunca nadie se explicará muchos actos de nuestra Cancillería.

EL PROFESOR TOPAZE

TELE FUN KEN

EL PERSONAJE DE LA SEMANA

es, sin duda alguna, el joven Patricio Aylwin, reelecto presidente del Partido Demócrata Cristiano, y quien como espaldarazo ha recibido una presidencial polémica. Patricio es combativo e intransigente en el respeto de sus convicciones, como intransigente es en materia de calidad el receptor TELEFUNKEN.



PE SAC PETROWITSCH, ERRAZURIZ & CIA. S. A. C.

ALAMEDA 1382 AHUMADA 37 MAC-IVER ESQ. HUERFANOS





¿ES O NO ES DERECHISTO EL GRAN INGENIERO?

PATITO DA RAZONES PARA PROBARLO

La Desmentiduría General de Gobierno entregó la siguiente comunicación:

"El niño Patricio (no de los Patricios buenos) Aylwin ha osado decir una falsedad de falsedad absoluta. Se ha atrevido a decir que el Gran Ingeniero es derechista. Desafiamos a que pruebe semejante aseveración."

Como este chiquillo Aylwin es muy obediente inmediatamente obedeció al Patricio General de Gobierno y se dio a la tarea de probar la cuestión:

El Gran Ingeniero es derechista por las siguientes razones:

1.— Cuando maneja su auto, siempre toma la derecha.

2.— Fue Presidente de la Confederación de la Producción y el Comercio que es el verdadero seleccionado nacional de la derecha.

3.— Le contesta cartas muy amable a la SNA y en cambio le echa bravatas a la CUT.

4.— Es ingeniero.

5.— Cree que el país se va a salvar cuando Salinas y Fabres tenga utilidades en su ejercicio anual y no cuando Verdejo y Domitila tengan superávit en el presupuesto diario.

6.— Es partidario de renovar la maquinaria de la gran industria y en cambio no quiere arreglarle la máquina a Verdejo.

7.— Escucha los consejos de Jugo Rosende y en cambio rechaza los de Pablo Neruda.

8.— Le gusta escuchar a Claudio Arrau y en cambio le carga la música de Carlinhos y su bandita.

Bueno, agregó Patito, se me quedan muchas otras razones en el tintero. Y como la Desmentiduría General de Gobierno me va a volver a desmentir, yo voy a seguir dando razones.

POR SI LAS MOSCAS

Cachimba de Castro se encontró con su dilecto amigo Quique Serrano justamente el día de San Enrique. Luego de entregarle una torta con varias velitas, Cachimba le dió un abrazo al más puro estilo gabítico.

—Gracias, Quique.

—De nada, Cachim...

—¿Estás contento, Quique?

—Estoy triste, Cachim...

—¿Y por qué? Conseguimos gracias a tu cortina de humo petrolero sacar mi proyectito...

—Pero mi proyectito se perdió...

—Pero si era sólo una cortina de humo, Quique...

—¿Y si hubiera salido?...

EL PUNTO BLANCO DE LA SEMANA

Digna de encomio ha sido la labor cumplida en Arica y Tacna por la Universidad de Chile en su Primera Escuela Internacional de Temporadas. Aparte de la función docente propia de las escuelas en referencia, esta Primera Escuela Internacional de Temporadas tuvo un valor imponderable en el aspecto fraternal. Profesores y alumnos de Perú y Chile confraternizaron en las nobles disciplinas del espíritu, borrando así hasta el más remoto vestigio de resquemor. La Universidad de Chile ha ganado así un merecido y sincero galardón topacesco, que hacemos llegar a su Rector y a todos los que intervinieron en la Primera Escuela Internacional de Temporadas, en forma de nuestro entusiasta PUNTO BLANCO DE LA SEMANA.

PALETITA por Vicar



Celebramos al Punto Blanco



Y PARA COMPLETAR LA LABOR FRATERNA DEBIERA HABERSE INVITADO A PROFESORES Y ALUMNOS PERUANOS A COMER EN EL TRADICIONAL RESTAURANTE DE CHILE.

EL POLLO DORADO

Ejemplo Constructivo



Es el que ha dado el Ministro de Justicia, Julio Philippi, al participar activamente en la redacción del nuevo proyecto sobre venta de lotes fiscales en Magallanes, el que tendrá la virtud de aumentar seriamente la producción en aquella promisoria zona.

También distíngase usted por su espíritu constructivo, prefiriendo las

CONSTRUCCIONES AGRICOLAS E INDUSTRIALES

fumacol

BANDERA 140 K - 6.° PISO
FONO 66485 - SANTIAGO



LA CARNE MANDA

Lucho Marty está dispuesto a hacerle la cama al Ruca Vergara. Se ha propuesto reemplazar el nuevo Escudo por el Bife, *que se convertiría en la nueva unidad monetaria. Un* bife *equivaldría a un dólar.*

Sostiene Marty que el bife *representa simbólicamente al pueblo chileno, al que como al* bife *le sacan el jugo. El Subsecretario pedirá la paridad del* bife, *eliminando el actual sistema que rige para la carne.*

Marty pedirá a las autoridades respectivas que se le quite a la carne el aspecto pecaminoso que conspira contra la seriedad del bife.

El problema principal para establecer el bife *como moneda radica en una cuestión publicitaria. Pocos conocen de cerca un* bife *y por eso se le ha encargado a Pepe Stefanía que lo popularice. En grandes afiches aparecerá El Paleta comiendo un* bife *con la siguiente frase: Ejemplos que reconfortan.*

Una vez que todos conozcan al bife *en persona, la moneda comenzará a rodar por todos lados, incluso por las sartenes. Será como la vuelta al tiempo en que se mercaba con sal. Ahora con los pesos se ha vuelto a lo mismo, ya que éstos se hacen sal y agua en los bolsillos de acuerdo con las medidas del Ruca.*

CURIOSIDADES

Mientras el Ruca recorrió todo el mundo para conseguir "en préstamo", poco más de 100 millones de dólares, Argentina, durante el presente año, ha recibido proposiciones del exterior para "invertir" 535 millones de dólares en la industria petrolera, de los cuales ya se han firmado contratos por 268 millones...



LOTERIA DE CONCEPCION

100 MILLONES

SERAN SUYOS EL 26 de JULIO

?????

EL BILLETE ENTERO CON IMPUESTO VALE $8.000

EL VIGESIMO CON IMPUESTO VALE $400

Cortenla con Frondizi

por Juan Verdejo L.

E = mc²

"Por l'entreflauta, patrón,
que cantan bien los cuyanos,
si no parecen cristianos
entonando una canción."

Me acuerdo que cuando chico
esa canción escuchaba
y mi alma se embelesaba
con los versos que le explico.
Hoy al ver a los milicos,
lo mismito que Perón,
se me aprieta el corazón
y se me corta el resuello.
¿Qué tienen que meterse ellos,
por l'entreflauta, patrón?

Yo los prefiero cantando
sus vidalas y sus tangos,
en vez de estar en el fango
donde se andan refalando
por estar politiquiando
de los tambores al son.
Yo le abro mi corazón
cuando una nota barrunto
y le dejo el contrapunto
entonando una canción.

Si Juan Domingo se fue
a las tierras de Trujillo,
llevándose en el bolsillo
no sé cuánto y no sé qué,
¿por qué no se acuerdan de
sus deberes de cristianos
en vez de meter las manos
en artes de gobernar?
Yo prefiero recordar
¡qué bien cantan los cuyanos!

Menos mal que la cosiaca
parece que va a arreglarse,
el país se va a cabriarse
y va a dejar de ser vacá
si a los milicos no saca
y sin darles acomodo
los deja sin revolverla.
No hay derecho que los perlas
se sientan dueños de todo.
Es cuestión que don Arturo
se amarre bien las bombachas,
y si alguno se le encacha,
lo atrinque y le dé bien duro
como con el mocho 'el hacha.

A ese pobre don Arturo
le lanzan fuego graneado,
lo quieren dejar a un lado
metiéndolo en un apuro;
los milicos le dan duro,
los navales, como enanos,
se meten en el pantano,
y la aviación por su cuenta
hasta complotes le inventa.
¡Si no parecen cristianos!

J.O.L.

NUESTROS HUESPEDES



Junto al gran bardo Pablo Neruda tuvimos en el almuerzo lunático de este sábado la grata compañía de Mario Sáez, Director de la Revista Panorama Económico. Mario es uno de los jóvenes economistas chilenos más sinceros y preparados. Con mano maestra timonea nuestra seria colega economista y como supremo elogio cabe decir que él nada tiene que ver con las traducciones.

VACUNA, LA SEÑORA DEL VACUNO

Con la libre importación, a alguien se le ocurrió traer la viruela.

Al triministro Roberto Vergara lo vacunaron llegando. Por lo demás, él había vacunado a medio mundo.

La viruela deja hoyitos. Alvarez Goldsack contagió con la viruela a las calles de Santiago.

Con la viruela sube la fiebre. También le van a echar la culpa a Lucho Marty de esta alza.

La viruela se manifiesta con manchas rojas. Eso va a tratarse en la Conferencia de Cancilleres.

Todos combaten la viruela porque deja unos hoyitos, y nadie combate al Cachimba, que deja unos hoyos tremendos en el Norte.

EXTRAS DE PEGGY

Parece que se producirán sorpresas en la próxima Convención del Partido Liberal. Los candidatos a Presidente del Partido —cuyos nombres hasta el momento se conocen— son Sergio Sepúlveda y Orejorio Amunátegui. La sorpresa la darían los simpatizantes de Ladislao Errázuriz, quienes sostienen que sería el presidente más adecuado en estos momentos para el partido: por su experiencia, independencia y que, como buen vasco, también es medio terco, ya que hasta hoy no se habría acercado a La Moneda.

Hay un fuerte sector de los liberales que estiman que El Paleta ha andado lento en la desibañización de la administración pública...



En Perú, Bolivia, Ecuador, Colombia, Panamá, México, Argentina, Uruguay y Brasil se leen diarios impresos en papel fabricado en Chile por la CIA. MANUFACTURERA DE PAPELES Y CARTONES.

TODOS LOS DIARIOS CHILENOS SE IMPRIMEN EN PAPEL NACIONAL

CREIBLE PERO INCIERTO

(PROHIBIDA LA REPRODUCCIÓN)



CONSEJOS DE LA TIA MARTYRIA

La Subecónoma Luisa Martyrio fue entrevistada por los topacetes con respecto a los problemas de las subsistencias.

—¿Es efectivo que usted ha dado algunas normas de cómo deben prepararse los alimentos para que las dueñas de casa superen la crisis actual?

—Me parelila, pues. Si todo el problema está en que la gente no sabe comer en Chile. Y las mujeres saben mucho de política, mucho de canasta, de la uruguaya, desde luego, pero no saben nada de subsistencias. Por ejemplo, Topacina, anote estas recetas:

COMO DEBE COCINARSE LA CARNE:

Tómese unos cien gramos de posta negra y muélase hasta dejarlo como pasajero de micro. Mézclese con pan remojado, con harta harinita, sal al gusto y agua al gusto. Amásese bien hasta que la mezcla esté perfecta. Así con cien gramos usted puede conseguir hacer un kilo de bisteques apanados o de albóndigas.

Otra receta es comprar un cuarto de kilo de hueso y echarlo en una olla a presión con papas, repollo, zapallo, choclos . . ., en fin, de un cuantuay. Para que adquiera cierto sabor a carne, se le puede echar una cucharadita de extracto de carne inglés, porque el argentino ya no tiene gusto a carne.

Para suplir el déficit de carne, se traerán varios frascos de extractos de carne.

¡VIVA LA LIBERTAD!!!



LOS PROVEEDORES: —Llévenos arriba . . .
EL ASCENSORISTA: —Señores, ahora hay libre empresa. Suban ustedes solitos . . .

COMO COCINAR LAS PAPAS BOLIVIANAS:

La papa chilena es amarilla, pero mucho más sabrosa, continúa la Tía Martyria, es la papa blanca, la boliviana. Preocupada por darles bien de comer, he decidido ir a comprar a los tambos bolivianos las papas y no donde esos rotos subversivos de los chacareros y veguinos de la caramba. Ahora, agrega la tía, la papa boliviana es más difícil de cocinar que la chilena. Si se quiere usar para puré, es necesario pasarla por el cedazo para que no vaya a salir alguna granada de mano o algún movimientista armado.. En cuanto para preparar el exquisito guiso de las papas fritas, la mejor papa es la chilena. En realidad, en Chile todos estamos fritos.

La Tía Martyria nos ha prometido unas recetas para cocinar verduras. En cuanto podamos conseguir algunas verduras, vamos a poner en práctica sus recetas.

NUESTROS HUESPEDES:

PABLO; SUS 55 AÑOS Y UN DIA; SUS ODAS Y SU HERMOSA MUSA DE CABELLOS ROJOS

El Profesor Topaze ofrecióle el lunes recién pasado un "topazazo" al bardo Pablo Neruda con motivo de cumplir éste 55 años de vida. Una larga y cordial mesa concitó a su vera a todos los topacetes, tanto a aquellos que laboran con la pluma como a los que laboran con el pincel. A la cabecera de la mesa sentóse la pelirroja musa del poeta, la encantadora esposa Matilde Urrutia.

El ágape fue suculento y cordial, a la par que lleno de un encanto singular.

—Ah, Profesor —dijo el bardo—, si usted supiera lo tremendo que es cumplir año en Chile. Almuerzos y más almuerzos, brindis y más brindis...

Y bebió con fruición una dosis de proletaria con bicarbonato de soda.

A Pablo se le han proporcionado todas las oportunidades para celebrar su cumpleaños. En Isla Negra debió brindar con "snobs" de esos que le llaman Pablo a secas; en el "Caupolicán" tuvo un encuentro poético con la masa y celebró su cumpleaños como un poeta de masas; en el Restaurante Santiago tuvo un cumpleaños político, como debe celebrarlo un ex senador. Y con el Profesor Topaze y los topacetes tuvo un almuerzo sencillo, ingenuo, familiar, como es Pablo en su fuero interno, en su vida privada. No hubo brindis, ni odas ni recitaciones de María Maluenda.

Pablo recordó otros tiempos. Contó sus recuerdos y hasta nos dió recetas de cocina.

Quizás sus más gratos recuerdos fueron para su reciente visita a Venezuela.

—Desde años quería conocer Venezuela, como quiero conocer otros países de este hemisferio. Pero he tenido mala suerte, especialmente con Venezuela. Cada vez que quería ir, zas había una dictadura...

Y cuenta Matilde, la buena moza musa pelirroja:

—Pablo estaba cansado. Queríamos irnos al sur a descansar, cuando llegó la invitación...

—Pensé —agrega Pablo— que no podía perder esta oportunidad de que ahora una auténtica democracia impera en Venezuela. Y lo más grato —agrega el poeta— es que la invitación me la hacía una revista hermana de TOPAZE, la revista "Dominguito".

Alguien le preguntó a Neruda cómo un escritor podía conseguir ser universal:

—Siendo lo más local posible —respondió Neruda.

Difícilmente se puede concebir un poeta más local, más chilenazo, que Pablo Neruda. Y, sin embargo, cada poema suyo es recibido con alegría en todo el mundo. Y ha sido traducido al ruso, al chino, al checo, al hindú, al finés y a todos los idiomas de los grandes conglomerados humanos.

Cuenta sonriendo que basándose en su "Canto General" una dama española preparó un caldillo de congrio.

—Le salió exquisito —cuenta Neruda sonriendo—. Me felicitó por la receta.

—¿Planes para el futuro? ¿Seguirá celebrando tan ruidosa y universalmente su cumpleaños?

—Bueno, no tengo más remedio. Tengo que renunciar a mi coquetería. Ya la gente saca cuentas. Si en 1955 celebró sus 50 años, ahora debe tener...

—¿Piensa vivir mucho?

—Tal vez otros 55 años. Y escribir mucho.

—¿Y piensa ser senador?

—Nadie me ha ofrecido candidatura alguna. No me gusta mucho. La vez anterior que fui senador el señor González Videla me proporcionó emoción al final..., pero en las sesiones me aburría mucho. Y eso que el Presidente del Senado, el León, era amigo mío y nos entendíamos muy bien.

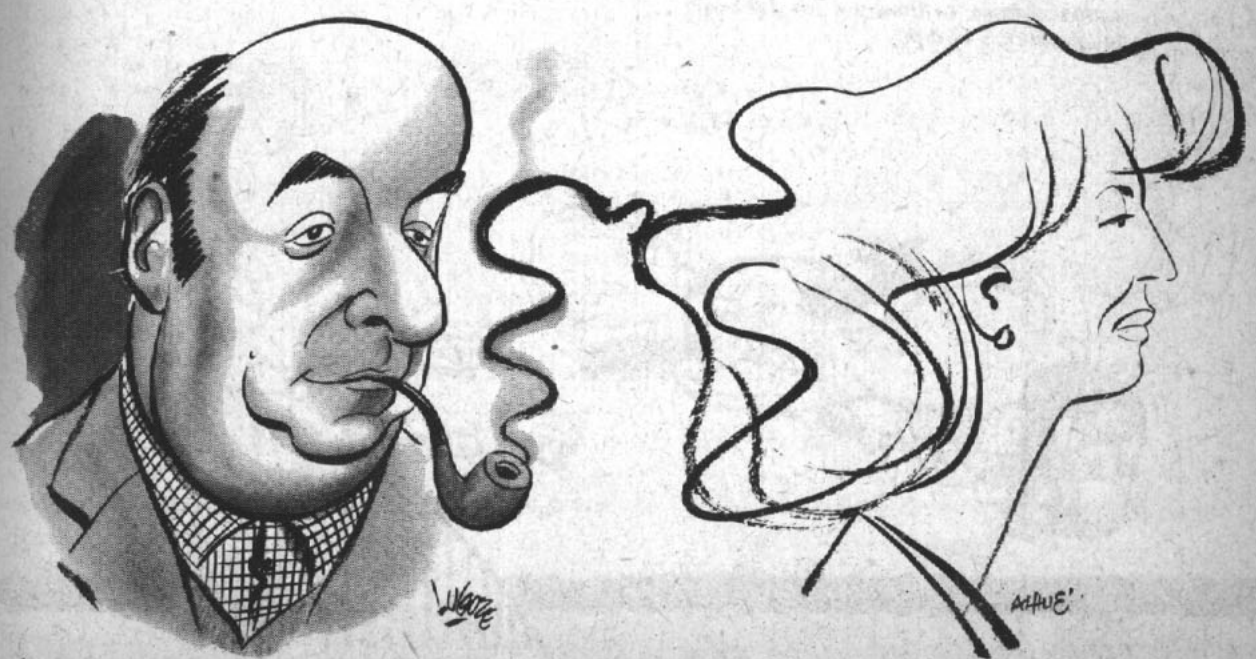

el ruca vino volando....

Por Caupolicanazo Neruda (Poeta de Pueblo Hundido).

El Ruca vino volando
por encima de préstamos y dólares,
por sobre pagarés a largo plazo,
vino volando.

Vino volando con maletas llenas
con promesas de dólares y marcos,
con su puro tan austero y tan habano
y su risa y su enojo
que tanto les gustaba a algunos rádicos.

Encalillado hasta la coronilla
quedará Juan Verdejo y un notario
con olor a papeles amarillos,
decretará el embargo
y el embargo será internacional
y sin embargo
todito seguirá igual.

Vino volando el Ruca y el Paleta
le abrió sus brazos tan independientes,
y el pobre Guayo quedará colgado
de sus tres ministerios,
y chiquitito volverá a su Banco.

Vino volando con olor a yanqui
con olor a alemán occidental
con olor a Sena y a Támesis
con olor a préstamos y a deudas,
y a maquinarias para la CAP con altos [hornos,
y una sonrisa brillará en los labios,
del geréntico equipo,
de Fontaines, Martys, Pepes Zavalas, Abe- [lardo
Silva y el Pato Huneeus y tantos otros.

El Ruca vino volando,
por encima de las cebollas y las papas,
por sobre nubes de apios tan re-caros,
y su sonrisa con color de dólares,
porque es verde el color de la esperanza,
donde con letras grandes dice "ONE [DOLLAR"
two, three, four, five, six, seven,
seven is my point"...

(Cuando lea estos versos
se va a morir de envidia
mi amigo Pablo en sus 55 años.
¿Por qué no me dan también un Caupo- [licanazo?)

Vino volando el Ruca
con sus maletas grandes tan deudoras,
y en La Moneda suspiró el Paleta,
parado en los umbrales de la historia.
¿No podrán pasarme un dolarito
para comprar una humilde zanahoria?

C. N. S. S.

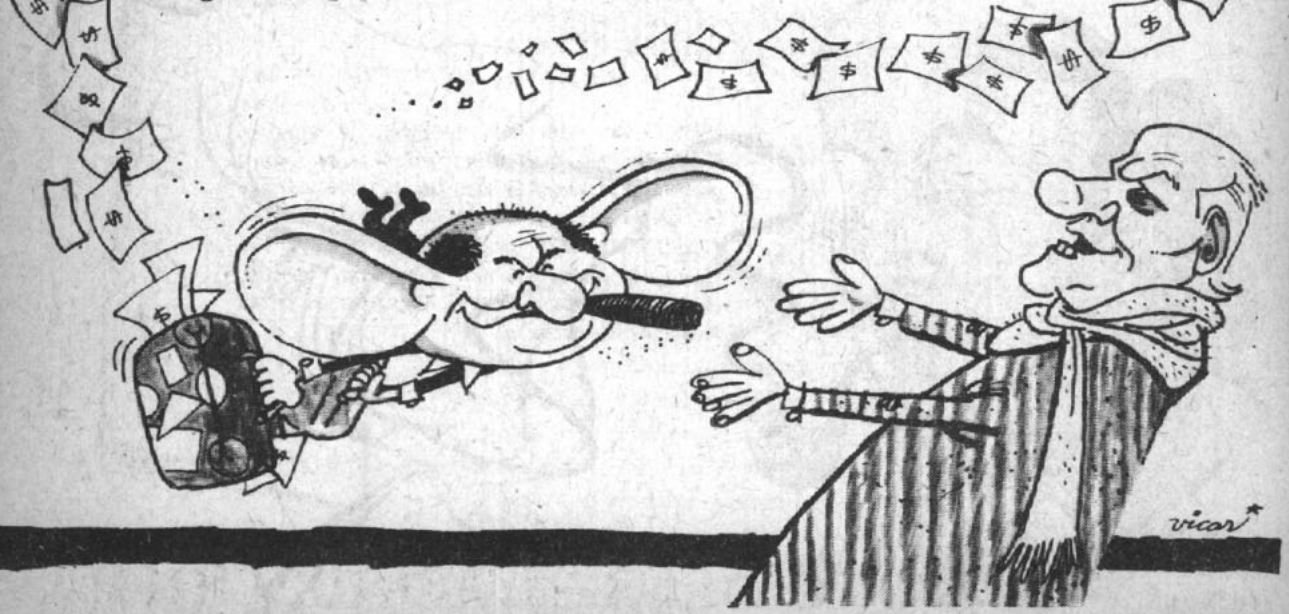

FORO DE CANCILLERES EN PAMPA



Como primicia ofrecemos a ustedes esta fotopacesca escena de la sesión plenaria del foro que celebrarán las cancilleres en nuestra capital. A raíz de la intervención de los diputados comunistas chilenos y de la Cancillería chilena no se consiguió mejor sitio para celebrar la conferencia que la Plaza de la Constitución, donde anteriormente han actuado los equilibristas alemanes y diversos equilibristas políticos chilenos. En la foto podemos ver en primer término a cuatro señores delegados cancilleres luciendo sus tenidas de gala. El cuarto de la derecha hacia la izquierda es el canciller de la República Trujillana, a quien sus colegas se disponen a sacarle el cuero.

El foro de los cancilleres dejará valiosas experiencias a los chilenos. En primer término, establecerá que nadie debe meterse en lo que hace el vecino en su casa si no quiere que el vecino se meta en la suya. Pero el aspecto más importante fue la proposición de varias democracias del Caribe en el sentido de conseguir que se cambie la ubicación del Trópico de Cáncer por el Trópico de Capricornio. Y no es porque haga más calor en el Cáncer, sino por la razón sencillísima de que las cosas que pasan a los países del Trópico de Cáncer son atribuidas a tropicalismo y, en cambio, de las cosas que pasan en el Trópico de Capricornio nadie dice nada. Por ejemplo, dicen los cancilleres del Trópico de Cáncer que nadie ha dicho que es tropicalismo el de los antofagastinos de llevar como candidato a senador al ex General de la Esperanza y hoy General del Acordeón. Y vean ustedes, dicen señalando un mapa, el Trópico de Capricornio cruza precisamente por Antofagasta. ¿Y se atreven a decir que no es tropical Antofagasta?



VERDEJO: —Lo más práctico y seguro, Domitila, es que ahorremos peso sobre peso. Nos pagan un buen interés por los depósitos a plazo y con los CREDITOS CONTROLADOS podremos comprar herramientas, máquinas de coser, tejedoras, casa propia y así llegaremos a ser independientes...

BANCO DEL ESTADO DE CHILE

PUB.

"DAVID Y GOLIATH"
versión 1959

GOLIATH.— Ya, pues, enano tramposo, pelea solo, como manda la leyenda bíblica.

DAVID.— ¿Estás loco, gigante de la paleta? Los demócratacristianos le hacemos repoco caso a la leyenda esa.

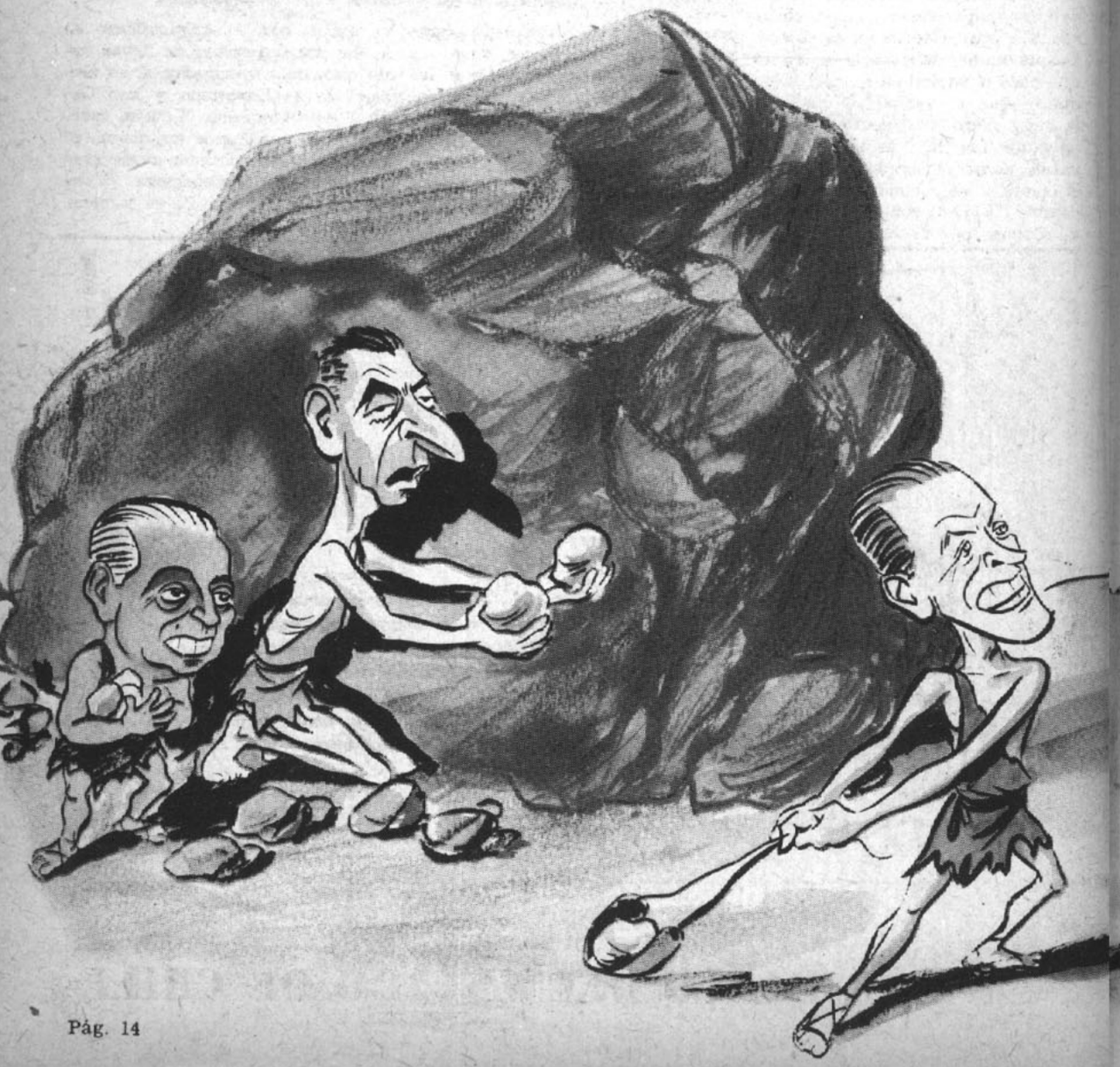

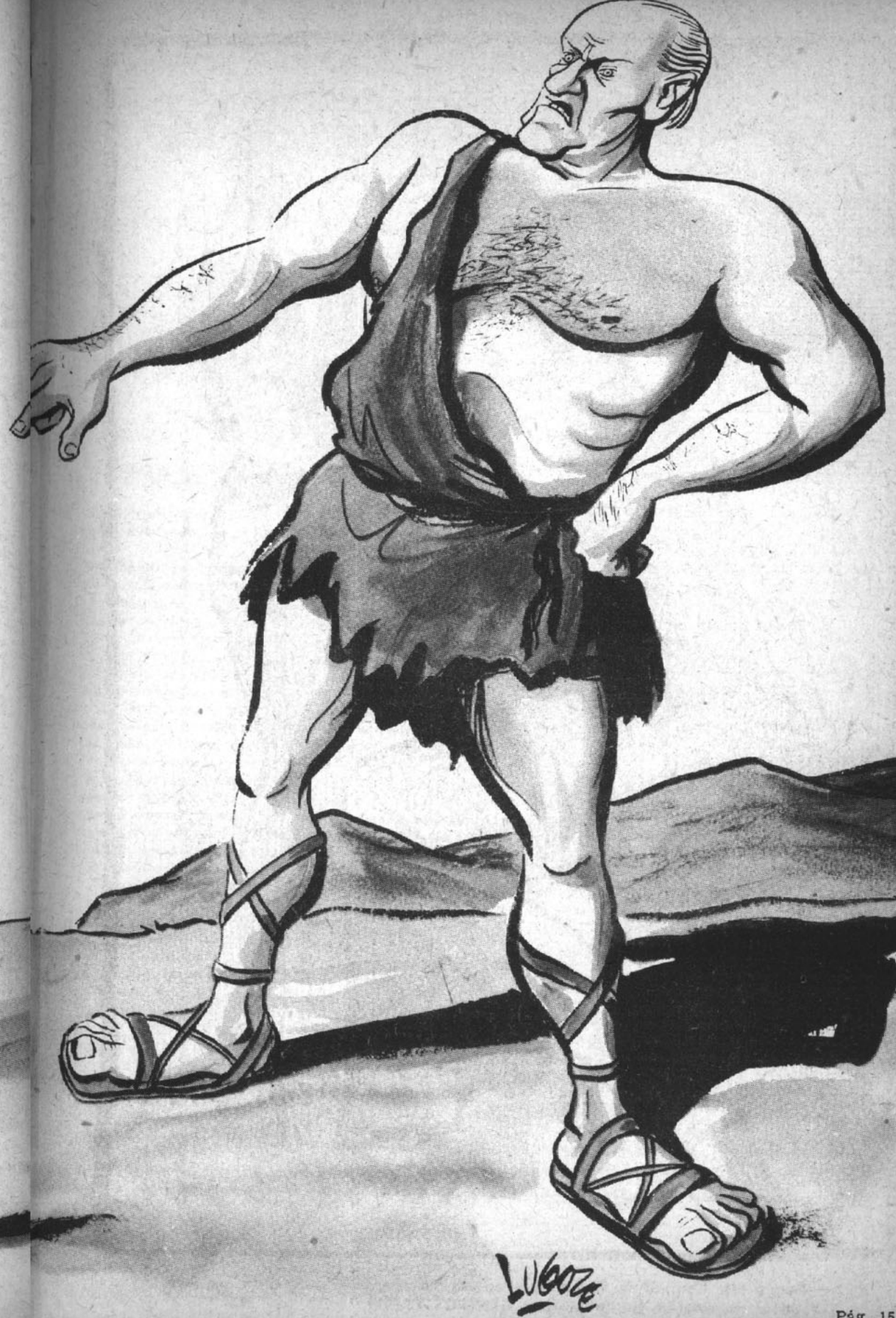



—Según este libro, Mme. Pompadour no era tan elegante, porque en esa fecha todavía no existían los magníficos GENEROS YARUR...

EL INTRUSO EN PALACIO

POR SUETONIO



Angulus Ridet.— Así decía Horacio evocando su bella Tarento. "Aquél rincón me sonríe". Nuestro Paletísimo Señor puede en estos momentos decir lo mismo, al evocar los otrora plácidos días pasados en lo que en aquel entonces le parecía ajetreada oficina de la Papelera; pero que, en comparación con los actuales, son un remanso en medio de la corriente.

Sin embargo, esta semana aires nuevos, más frescos, más optimistas, más diáfanos, más transparentes, más promisorios, más esperanzados, más claros, más alegres; menos turbios, menos sombríos, menos duros, menos pesimistas, menos tristes, menos aplastantes; aires nuevos, repito, circulan por los pasillos de Palacio.

Parecen haber llegado con la presencia de nuestro Ruca, que trajo, además de varios centenares de millones de dólares y de marcos, unos kilitos más de peso en su barriga de esperanzas.

Y todo ha cambiado en Palacio. El rostro de Rosende ha blanqueado ligeramente y su gesto impenetrable y ceñudo se ha transformado en sonrisa. Tal vez por contagio de presencia con el de Nuestro Paletísimo Señor; porque es sabido que el amigo, cuando es sincero, reacciona con el amigo.

(En secreto debo contarles qûe se han saludado con un esbozo de sonrisa con el doctor Murillo, señal inequívoca de que el temporal ha pasado y sus huellas se borran hasta quedar convertidas en un efímero recuerdo sin eco.)

Los ministros respiran también a pulmón lleno. Nuestro amigo Pablo Pérez, de Obras Públicas, mira al Tri-ministro como al Rey Midas, y sonríe. Cree ver en él al hombre-camino, al hombre-puerto, al hombre-máquina, al hombre-plan habitacional; en suma, al realizador de sus aspiraciones.

Guayo Figueroa, que es inquieto en relación inversa a su tamaño, siente como si le hubiesen quitado un enorme fardo de los hombros; y ha prometido que se irá al Banco Central para dedicarse por entero a su cargo y apertrecharse bien para resistir los embates de nuestro Cholo Vial, tan tenaz como Ayax y tan ladino como Ulises.

Pasado el primer estruendo de sensación provocado por la llegada del Rey Midas, hasta los jefes políticos han creído de su deber concurrir a Palacio; y todos tienen el mismo aire de triunfo, como si cada uno de ellos hubiera firmado más de un documento, o hubiera guiado la mano del firmante en sus andanzas dolariegas.

"Pónganmeus donde haigan". Se me ha venido a la memoria el recuerdo de un viejo político cuyo lema era "Yo no quiero que me den, sino que me pongan donde haiga". Y me ha ocurrido esto al ver cómo muchos que hasta hace poco miraban con ceño adusto hacia Palacio, miran ahora con interés no disimulado, buscando un resquicio por donde penetrar y acercarse a Nuestro Paletísimo Señor para ofrecer su apoyo.

Colijo que lo que los políticos llaman la base de sustentación del Gobierno se verá muy ampliada con la llegada de nuestro Ruca. No hay que olvidar que el poeta tenía sobrada razón cuando escribió aquella oda, que comienza:

"A un panal de rica miel
diez mil moscas acudieron..."

"Al olorem de los chichem omnie cedem tentacionem" (Los hombres ceden a la tentación al olor de los chiches). Cuánta verdad en este proverbio de mi colega Merutas de Merutania, tan poco conocido por los filósofos de hoy.

Y así ha ocurrido; *ad chichibus olorem"*, los pasillos de Palacio se han llenado de pisadas. *"Oh, Rucam milagribus"*. ¡Cuántas resbaladas se cometen en tu nombre!

¿Y qué decir del rostro de los rádicos, iluminado por el nuevo sol llegado de regreso de su gira intercontinental?

Carmógenes del Atica pegó en el clavo cuando habló de la base de los gobiernos, afianzada y extendida por la reciedumbre de los dracmas. "Una moneda dura endurece a Pericles", dijo. Esto lo dijo en griego, pero como aquí, aparte mío el único que sabe griego es Mario Rivas, me veo en la obligación de traducirlo.

Nuestro Paletísimo Señor puede ahora respirar tranquilo. Tiene una base amplia y dura; tiene la confianza de su pueblo, y lo único que falta es que sus colaboradores así lo entiendan y respondan a esta confianza.

"Ad confiancibus compram huevum". Esta es una distorsión gramatical del sabio decir salomónico de que "con plata se compran huevos".

Al retirarme, esta semana, de las mullidas alfombras palaciegas, he salido meditando en que si Nuestro Paletísimo responde a esta confianza, él y su Ruca reinarán *"per secula seculorum"*.

S.

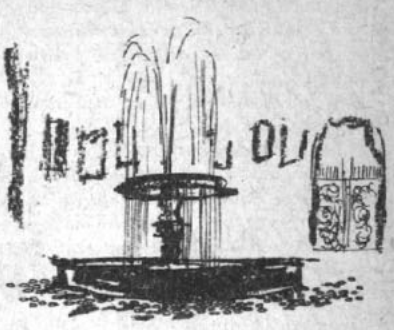

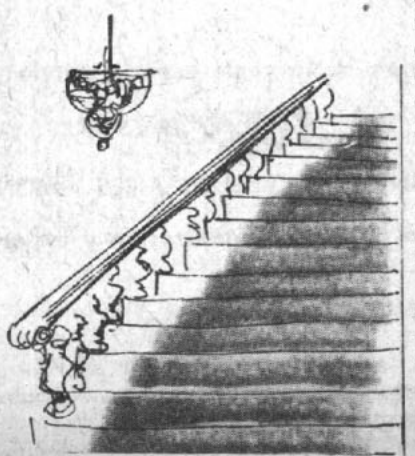

TOPACINAS

Para qué decir las bromas que le han hecho a Alfredo Cerda por su salida del otro día en el almuerzo que los pelucones le dieron a los periodistas.

En un momento de su discurso, Alfredo, que es tan serio, dijo:

—Y ustedes pueden ver en este almuerzo que eso que dicen de los conservadores que somos estirados, es mentira, ya que como lo han comprobado podemos alternar con personas de origen modesto.

☆★☆

Raulito Aldunate está de lo más contento con su libro, cuyos títulos los imprimió imitando el complicado alfabeto ruso. Dicen algunos que ahora los lectores tienen una disculpa cuando Raúl les pide la opinión sobre la obra.

—No la entendimos, porque los títulos están escritos así.

Raúl está encantado porque dice que su libro es tan verídico que una prima suya que pensaba ir a Moscú canceló el viaje, aterrada por lo que el diputado cuenta de los rusos.

Pobre Raúl, después de lo que le costó ponerse en la buena con Neruda, salir con este librito.

☆★☆

Y a propósito de Moscú, Angelito Faivovich, que es tan fino, me mandó una tarjeta así de bonita desde la capital soviética.

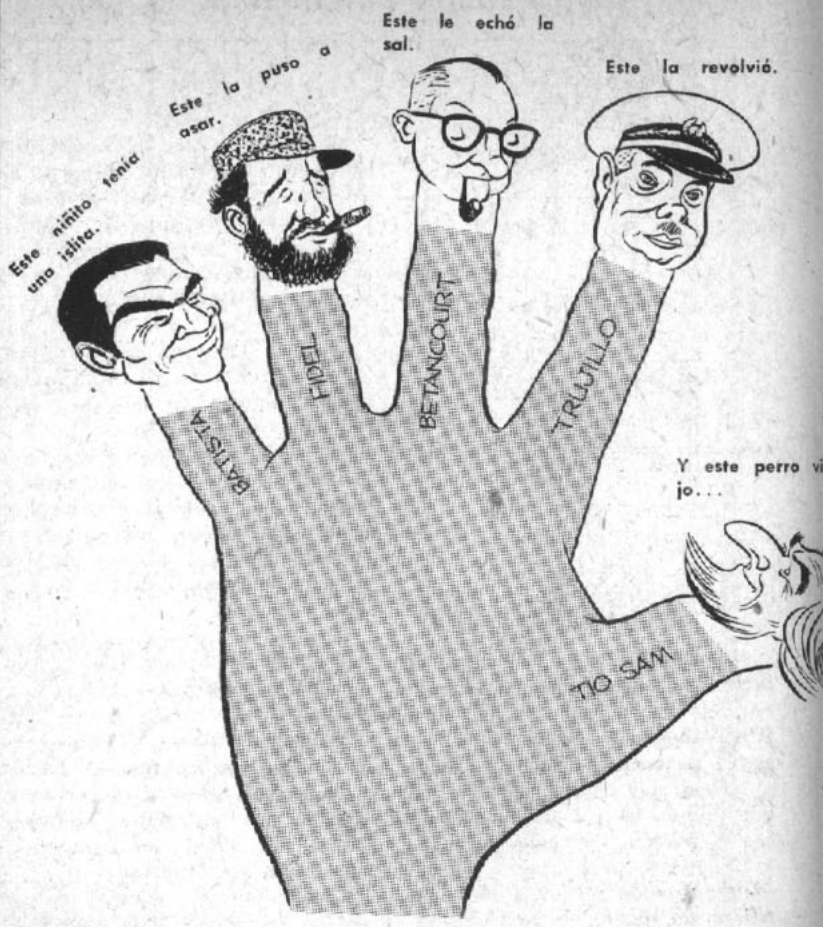

Dice Pepe Antártico:

¡Cómo me gustaría ir a

Panamá

a bailar un tamborito!



Todos los personajes, los de historietas y los de la vida real, profesionales, hombres de negocios, artistas, deportistas, prefieren el confort, la atención, excelente organización y experiencia de 30 años que les brinda LAN-CHILE.



Siga Ud. el ejemplo de la gente experimentada y

VAYA VOLANDO!

MIAMI - PANAMA - LIMA - SANTIAGO - BUENOS AIRES - MONTEVIDEO - LA PAZ - MENDOZA

Su viaje está respaldado por la poderosa organización y experiencia de 30 años de LAN-CHILE.

Solicite informes AHORA MISMO a su Agente de Viajes o a:

LAN-CHILE

AGENCIA INTERNACIONAL: Agustinas esq. Morandé - Fonos: 84285-61307

UNA EMBAJADA POR UN FRANCO

Antes de que se me olvide, tengo que contarles este chisme que anda circulando por todo Santiago y que ya está golpeando a las puertas de la Cancillería.

Como ustedes saben, una de las víctimas del corredor Polanco, que salió sumamente corredor y que ha provocado en París una estafa como por cinco mil millones de pesos, fue este niño tan aficionado al café, que se llama Carlos María Lynch.

Carlos cayó en varios millones.

Y como los comentarios que escribe en El Mercucho con el título de Charlas de Café no le dan para reponer las pérdidas, ahora le ha dado porque el Gobierno de mi tío Paleta tiene que resarcirlo nombrándolo embajador en la Ciudad Luz, como dicen las siúticas.

Los empeños están a la orden del día, y tratan de presentarlo como un damnificado de Monsieur Polanco.

Claro que yo creo que está bien que el Gobierno indemnice a las víctimas del terremoto del Cajón del Maipo; pero no me parece que merezca indemnización diplomática el haber perdido la platita entregándosela a un vivo que se dedicaba a la especulación.

Si sin necesidad de haber sido estafados por Polanco sobran los candidatos, imagínense cómo andarían si el haber perdido la plata comprando monedas extranjeras fuera mérito para que a una la nombren embajadora en la capital de la Brigitte Bardot.

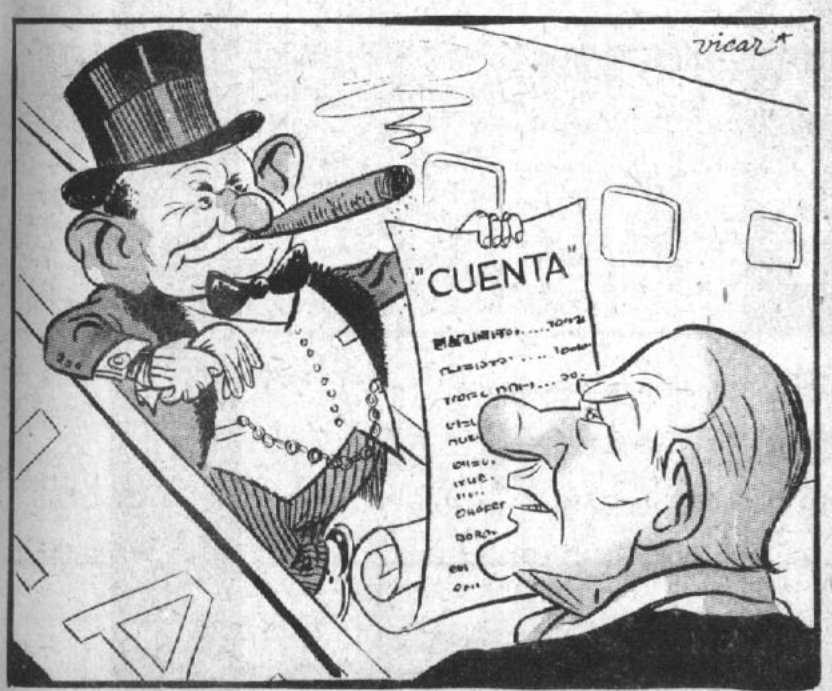

EL PALETISIMO.— ¿Y dónde trae los dólares?...
EL RUCA.— Incluidos en esta cuenta única.



... PORQUE ASI ES
LA POLAR
LLEGAR Y LLEVAR

Ahora 2 pisos y 5 departamentos CREDITOS 12 MESES PLAZO

Camisería, Calzado, Confección y medidas. Modas Niños.



LA POLAR
ALAMEDA 2812

Radio Cronos



la hora exacta al final del dial

Regina Borrego

CONSULTA A LOS ASTROS PARA UD.

ESPECIAL PARA
LA RACION



SIGNOS ZODIACALES	NOMBRE DEL CONSULTADO	EL AMOR	EL DINERO	EL TRABAJO
 + o —	NOLFF, MARX	Me gusta su constancia para el amor. Usted es un poco cargado a la coquetería; pero en el fondo su amor se mantiene incólume. Los amoríos que tuvo con doña Libre Empresa, cuando gozaba de la confianza del Paleta, no fueron más que eso, amoríos, coquetería de joven; pero en el fondo de su alma usted permanece fiel a doña Doctrina Izquierdizovna, y lo único que lamenta es que a su nombre, Max, le falte una letra, para parecerse al creador de "El Capital", el viejito Marx. Pero usted no pierde la esperanza, y espera que de la conjunción de Nikita con Salomón Corvalán se produzca el alumbramiento del Chicho.	Teóricamente el dinero es un disparate. El capitalismo es un robo, como dijo el otro. Pero durante el tiempo en que usted anduvo del brazo, aunque a escondidas, con doña Libre Empresa, le tomó cierto cariño al vil metal, y se le pegó algo de capitalista. ¿No es cierto que es bueno ser dueño de algo, aunque sea "Panorama Económico"? A más la cosa tiene muchas justificaciones. El tener su propia empresa le permite a uno poder hacer campaña para que no tengan los demás, y crear el clima para la revolución social. Imagínese que todo el mundo fuera dueño de algo, ¿cómo íbamos a hacer la revolución? Sería feo y mal visto.	Veo que usted tiene extraordinarias condiciones para el trabajo. Le puede pegar duro, desde la mañana hasta la noche. Tiene el signo de los intelectuales de la economía; y por ese camino llegará muy lejos; pero haga sus propias creaciones. No traduzca. No traduzca por ningún motivo. Mire que el inglés, sobre todo cuando aparece en cartas al Fondo Monetario es de lo más traicionero que existe, y lo hace a uno meter la pata. Hasta las acusaciones basadas en traducciones pueden irse a la porra. Es curioso, usted, que teóricamente odia al capital, está condenado a vivir entre las grandes empresas.
 DIAL	ELGUETA, NEGRO	Los astros no le han sido propicios y no se produjo, como usted deseaba, la conjunción del planeta Beatis con Populus, que habría dado origen al advenimiento de Pinochus. Ahí sí que usted habría estado como calamar en su tinta manejando la economía nacional. Pero no todo lo que se propone el hombre lo realizan los astros. Así es que usted puede esperar sentado. Claro que no se haga muchas ilusiones de que esto va a ocurrir en el futuro. Por lo demás, eso le ha pasado por coqueto. Usted, durante el reino de Radicus, estuvo lo más bien, bajo los rayos benéficos de Condecoris. Después anduvo bien amigo de Paletus, hasta que, nadie sabe cómo ni por qué, se cargó a la ternura de Pinochus. ¿Ve?	Usted ha vivido siempre bajo la tutela del dios Mercurio; no precisamente del diario "El Mercucho", sino del dios que tenía alitas en los tobillos y que le pegaba muchísimo al comercio. El dinero no es su problema; la prueba es que durante una campaña presidencial, según indican los astros, se largó a firmar como loco, sin temor a los clavos. Pero los placeres políticos cuestan más caro de lo que uno supone. Ahora, en compensación, usted añora los tiempos en que tenía en sus manos los destinos de múltiples y poderosas asociaciones, que compara, con pena comprensible, con la pequeña ASFRA. Una bruja me aseguró que no era lo mismo una Cámara Central que una bujía. ¿No?	Los astros lo señalan como hombre trabajador, y como le sobran energías, usted distribuye su tiempo entre las radios, el financiamiento comercial y..., ¿lo digo?..., la fabricación de discursos para un líder político de su tienda, al que le une afinidad de color, ya que a los dos les llaman "El Negro". Los astros y hasta los asteroides han visto en las intervenciones de un parlamentario la huella de sus antiguos conocimientos en cambios internacionales y otros menesteres semejantes. Yo que veo algunas conjunciones que no le son muy propicias, le recomiendo que siga dedicado a su ramo; pero que abandone ese espíritu soñador que se ha apoderado de su usted. Pastelero a tus..., ¿no es cierto?
 PITIN	VERGARA, GERMAN	Los astros lo hicieron nacer a usted bajo un signo muy curioso, que yo he bautizado como "Pitín", precisamente por antinomia. El otro la barría, usted no la barre. El otro nació con una guadaña en la mano; a usted le pasan la guadaña, para que la use, y la desprecia. ¿Lo que es la vida, mire, no? Usted amado por los dioses Radicus, desde Tintus hasta Gabitus; ahora que le piden una miradita en recuerdo del viejo amor, usted se acuerda de Talleyrand y no dice ni "pío". Cuando "Pitín" se dedicó a jugar a la biroca, vulgo palitroque, con los funcionarios, a usted le dolió hasta el alma, porque es sensible; tan sensible que no quiere repetir la escena para volver las cosas a su estado normal.	Como el vil metal es algo que para usted carece de importancia, vamos a hablar de otras influencias astrales. Por ejemplo, ¿no tiene miedo de que la sombra que proyectan sobre usted algunas amistades se presten para que lo pelen su poco? Para que vea usted lo que es esta cuestión de la influencia astral, ¿ha visto nada más distinto a usted que otro Vergara, al que llaman "Ruca"? Y sin embargo, como los polos opuestos se atraen, resulta que son de lo más amigos. Mi consejo, después de haber escrutado los astros que rodean al planeta Paletus, es que tome la guadaña y la use. No le tenga miedo, mire que cabezas más o cabezas menos que ruedan por el suelo de la diplomacia, no tienen ninguna importancia.	Esta semana y las que siguen van a ser duras para usted. Se anotó un 10 logrando para Chile la Conferencia de Cancilleres; aproveche la luz que irradiará este hecho y organice su Cancillería como mejor le plazca. Un pelambre más o menos tampoco le importa al mundo. Los peladores que decían que usted estaba demasiado callado y que no le imprimía un dinamismo tipo Ruca a su ministerio, se han quedado con un palmo de narices. Una sola cosa debe cuidar: ándese con tino porque hay como dos mil sogas que quieren hacer bailar los trompos de apenas cinco embajadas. Calladito, y como que no quiere la cosa, en lo cual usted es experto, haga su voluntad. Y para evitar eclipses, abra las puertas.
 INDUS	JARA, CANIBAL	"Puede el último amor ser el primero, y por ruda tormenta sacudido, florece hasta morir el limonero"... Bonitos esos versos que recitábamos a los veinte años. Y es cierto. Uno de sus grandes amores era el andar a caballo; esto ocurría allá por los años 26 al 31. Yo lo comprendo, es un deporte que practican los grandes hombres y algunos políticos no tan grandes. Aquí estuvo muy de moda por los años que le indico. Algunos resucitaron la moda; pero otros sanaron. Usted tuvo que sentir el garrotazo de la indiferencia y ¡zas!, cambió de monta. Pero escogió mal y no llegó a la meta, aunque anduvo cerquita. Mala suerte. Para otra vez será.	¡Qué cosa tan tremenda es el dinero! Después de todo, para algo sirve. Y lo peor es que, no sé por qué extraño designio de los astros, que parece que no saben nada de lo que ocurre en esta viñita del Señor, nunca el talento y el dinero andan a la par. Casi por el contrario: cuando se tiene mucho de uno, falta del otro. ¿Ve lo que le pasa? Usted tiene talento, según indican los astros; pero mal aprovechado, como decía mi tía abuela. Como además de mirar los astros, yo le echo también de vez en cuando una cateadita a la bola de cristal, le recomiendo que se fije más para otra vez. Acuérdese del dicho: "dime con quién andas, al pasito por las piedras..."	"¿Qué gana el hombre con todo su trabajo con que debajo del sol se afana?", como decía mi colega Salomón en su famoso Eclesiastés. Cuando usted estuvo bajo la conjunción de Diarius, la vida le sonrió como una novia llena de emoción veinteañera. La estrella de Ayax le llevó a las puertas de Troya, con su Helena y todo; pero cuando al Ulises, el de Itaca, se le ocurrió inventar la historia del Caballo de Troya, usted se perdió para siempre. Ahora que estoy mirando sus astros, veo clarito que usted no se siente muy a gusto bajo el cono de sombra de Frapus; pero, ¡puchacay que cuesta salir de su órbita! Usted estaría mejor y más a gusto siguiendo los dictados de su musa.

POR FAVOR, NO ME CENSURE

(ENTREVISTA CON TELARAÑAS Y TODO)

(A raíz de que hace algunos días un equipo de censores cinematográficos yanquis dijo que había que dejar que todo el mundo se refocilara viendo la película "El Amante de Lady Chatterley", uno de los topacetes creyó conveniente ir a echarle una cateadita al funcionamiento de nuestra Censura. He aquí la crónica de visita, con el consiguiente desmentido, que publicamos antes que nos mande el suyo el Pato Silva.)

Calladitos llegamos al tercer piso de la Biblioteca Nacional y nos instalamos en un rincón obscuro. Luego empezaron a llegar las censoras y los censores. Llevaban pastillas y chocolatitos, porque se iban a dar un atracón de películas. Cuando anunciaron que iban a dar una cinta de Brigitte Bardot, en los ojos de uno de los viejitos de la Censura brilló una luz que casi iluminó la sala. Y una de las señoras dijo:

—Me carga la Brigitte. No hace más que mostrar las piernas.

Le iba a contestar que cada uno muestra lo que tiene; pero me acordé de que estaba oculto y me quedé callado.

En efecto; empezaron a dar la película y al ratito la B. B. se trenzó en un beso con el galán, y no había manera de despegarlos.

—Que corten esa parte; que la corten —dijo una voz.

—¿Pero por qué? —se atrevió a decir otra voz de hombre.

—Esa clase de besos no se usaban en mis tiempos.

La discusión no pasó más allá; y las tijeras del censor hicieron de las suyas.

Siguió la función.

Después del beso que fue cortado de raíz, la B. B. y el galán entraron a un dormitorio. Siempre las películas francesas tienen un dormitorio y una cama de plaza y media. La verdad es que la cama le quedaba grande a la pareja.

—Que saquen la cama —dijo una voz que en un tiempo había sido una voz femenina.

—¿Nada más que la cama? —preguntó una voz de hombre, que también en un tiempo había sido una voz de hombre.

—La cama y todo lo que tiene encima —tronó la voz que había sido voz femenina.

—¡Qué afán de esta muchacha de quedarse siempre en paños menores!

—Yo no veo los paños por ninguna parte —dijo otra voz.

Después de otro breve diálogo, las tijeras del censor siguieron la poda moral.

Al último, de la película no quedó casi nada. De todas maneras le pusieron un letrero que decía: "Prohibida para menores".

Después vieron otra película, en que las balas casi mataban hasta al director de la cinta. Salía más o menos como a peso cincuenta el muerto. Gozaron harto los censores, y le pusieron un letrero que decía: "Aprobada para menores".

Lo mismo pasó con una en que salían unos monstruos que por poco se comían a todos los chiquillos.

—Hay que dejarla enterita —dijo una voz—. Servirá para que las mamás les metan miedo a los niños cuando no se tomen la sopa.

Ante tan moderno sentido educativo, no me quedó más remedio que hundirme en el asiento y comerme una manga de la chaqueta.

Terminada la exhibición, los censores se pusieron a charlar un rato.

—Yo no sé qué les ha dado a los directores por mostrar a las artistas tan piluchas. En mis tiempos...

—¡Y los besos tan largos que se dan! En mis tiempos...

—Dejan que las chiquillas salgan solas con sus pololos. En mis tiempos...

—Hay que terminar con estos malos ejemplos para la juventud. En nuestros tiempos...

—¿Leyeron la noticia de que en Estados Unidos van a dejar que se exhiba una película basada en "El Amante de Lady Chatterley", porque dicen que sería coartar la libertad de expresión? ¡Qué horror más grande!

—Pero aquí no pasará. ¿Qué se han imaginado?

—¿Leyó usted la novela?

—Sí, pero a escondidas, para que no me viera mi hija.

Calladito salí a una especie de terraza y me vine a la redacción a escribir esta crónica tal cual la oí. Ahora estoy esperando el desmentido. Como no llega, me adelantaré al Pato Silva y lo haré yo mismo:

DESMENTIDO

"Señor Director de "Topaze":

"Por encargo del Comité de Censura Cinematográfica, debo comunicarle que toda la crónica es falsa, de falsedad absoluta. La censora a que el cronista se refiere no leyó "El Amante de Lady Chatterley" a escondidas de su hija, sino de su marido.

PATO SILVA."

"P. S.— (Por si'aca, ¿podría contarme entera la película de la Brigitte, usted que la vio antes de que la cortaran?)"



¿Problemas de espacio?

aumente al doble la capacidad de su micro, en las horas de mayor movimiento, SIN CHOFER, SIN MOTOR Y SIN PROBLEMAS MECANICOS... Todo esto es posible gracias al moderno acoplado QUINEX, que reúne las siguientes características: capacidad 45 pasajeros - fácil y rápido enganche adaptable a todo tipo de micro - construido totalmente de acero. Su reciente aparición en las principales ciudades europeas ha sido todo un éxito. Fabricado en las usinas de SOCOMETAL según planos y diseños europeos



Distribuidor: GUILLERMO QUINTANA ZAVALA
Bandera 172 - Fono. 81209 — Casilla 176 - Stgo.



Fíjate, chiquilla, que a propósito de la película de la Doris Day y de Clark Gable, el mentado "car'e cable", una se da cuenta de que no debe contarles nada a los periodistas. Ahí tienes lo que le pasó a Jaimito Silva, sub de Inte (así se dice en sigla tipo Icare). Fíjate que Jaimito ya no se acuerda que un día le contó a un periodista que iban a echar a un empleado de Correos y Telégrafos y encima le iban a dar una comida de despedida. "Eso para que veas, le dijo, lo diablos que somos". El periodista —que no cuece peumos en la boca, como dice mi tío Vital Guzmán— lo publicó y ahora Jaimito anda como loco mandando desmentidos.

☆★☆

Lo que es la juventud. El lunes andaba mi primo Cantalicio, perdón, Willy Pérez de Arce, como loco buscando bicarbonato en los pasillos del Senado.

—Hombre, tuve un almuerzo muy fuerte. Cazuela de chancho, costillar con puré de porotos...

—¿Que estuvo en alguna concentración del partido de Lucho Minchel? —le pregunté.

—No, tonta —me dijo el Willy—. Estuve en el almuerzo para festejar Santa Margarita. ¿No ve que era el santo de mi suegra, Misiá Margarita Velasco de Letelier?

—¿Y a ella y a mi tío Carlos, cómo les habrá caído al almuerzo?

—Regio, chiquilla, regio. Se repitieron de todo.

☆★☆

El domingo fui a los funerales de don Joaquín Echenique G., respetable caballero que era muy amigo de mi tío Braulio. Y fíjate lo que son las cosas, oyendo las conversaciones de los demás, aunque esto sea medio feón, una se entera de muchas cosas. Yo oí que alguien decía: "Muy rebuenos los discursos, buenos... Pero lo que me extraña es que nadie haya recordado que don Joaquín, siendo senador por Santiago, fue quien denunció en el Parlamento el obscuro negociado de las cachimbas..."

☆★☆

Muchas chismosas andaban murmurando sobre la buena moza señora Ruca, porque la Antonieta, fíjate, es mucho más regia que lo que sale en las fotos. Y las chismosas hacían comentarios en torno a la reacción del tío Jorge sobre ella. Bueno, para evitar más conjeturas, te diré que la Antonieta encontró en Chile una estupenda amiga, la Martita Alessandri, mi tía Marta, hermana del tío Jorge. La familia reinante ya le dio su espaldarazo.

SUBSCRIBASE A
"TOPAZE"

Así lo recibirá a tiempo.

ANUAL (52 ediciones) $ 9.880
SEMESTRAL (26 edic.) $ 4.940

Recargo por
VIA CERTIFICADA:

ANUAL ..... $ 1.040
SEMESTRAL ..... $ 520

En Argentina, venta de ejemplares, incluso atrasados, en: Kiosco "Los Copihues", Gaona 3593, Buenos Aires.

Lea y coleccione "TOPAZE". Contiene la historia política de Chile.

LA ACTUALIDAD DIARIA
LAS 24 HORAS DEL DIA

Todas las noches a las 23 horas en

EMISORAS NUEVO MUNDO

CB - 93

con un equipo formidable de periodistas y comentaristas.



BUENO, MALO, PESIMO



BUENO: Que una firma industrial haya tenido la iniciativa de patrocinar las transmisiones radiales de los conciertos de Claudio Arrau. Ello permitió que los chilenos de todas las clases sociales, y ubicados en cualquier rincón del país, tuvieran a su alcance escuchar a nuestro eximio pianista. Debieran ser más frecuentes los programas radiales de tan alta calidad artística.



MALO: Que la Municipalidad de Santiago continúe con su sistema de improvisar y ensayar en materia de tránsito directamente sobre la circulación de la capital. Si el señor Alvarez Goldsack, en lugar de haber estudiado temas castrenses, hubiese estudiado medicina, sabría cuán peligroso es su sistema. En milicias no está mal el sistema: bombardear, por ejemplo una ciudad, a vía de ensayo...



PESIMO: Que el Presidente de la República sostenga polémicas con los personeros de la oposición cada vez que éstos formulan críticas al Gobierno o esbozan sus planes. El Presidente de la República debe velar por su alta investidura, y no exponerla en reyertas cuotidianas, como son las polémicas políticas entre Gobierno y oposición. El Gobierno debe tener sus espadachines, que campeen en el terreno, sin necesidad de que el Presidente deba lidiar.





REFLEXIONES DE JUAN VERDEJO L.

—Voy a fumar puros a ver si alguien me lleva de apunte y me presta plata.

No corra...

Pronto viene el **DC-8**
de **PANAGRA.**

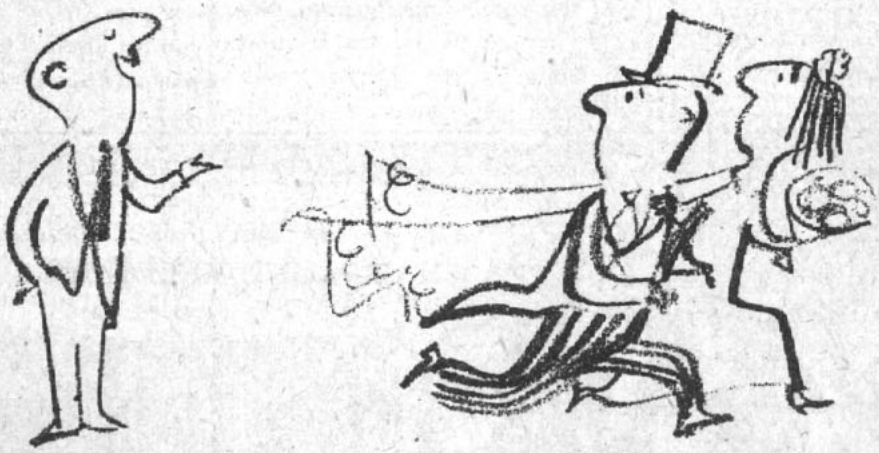

KIP ROSS, EL NUEVO DESCUBRIDOR DE CHILE



Bajo, fornido, de aspecto que denota su ascendencia escocesa, es Kip Ross, el ágil periodista norteamericano que mandó a Chile la famosa revista "The National Geographic Magazine" para que descubra las bellezas chilenas.

Con un cargamento de máquinas fotográficas, rollos de película, trípodes y lentes de los tamaños más inverosímiles Kip Ross llegó hace 6 meses a nuestro país y está próximo a terminar su tarea. Recién llegado, se trasladó al extremo austral de Chile, a Puerto Williams —cerca del islote Snipe—, desde donde inició su exploración hacia el norte, no en busca de tesoros materiales, sino que de bellezas, paisajes, que muestren los caprichos y la armonía de la naturaleza chilena.

En los Paines encontró las montañas más emocionantes que el ser humano pueda imaginar, con ventisqueros que forman figuras "exciting", que difícilmente un pintor podría reproducir en toda su magnificencia...

Kip Ross está tan entusiasmado con la misión cumplida en Chile que en su carrera periodística sólo la compara a cuando su revista lo mandó a Londres a cubrir toda la ceremonia de Coronación de la Reina, acompañado de 8 fotógrafos y de un famoso escritor inglés.

Cree que en más de 30 páginas su importante revista mostrará al mundo —en los próximos meses— todo lo que de bello y pintoresco tiene Chile, desde sus distantes paralelos sureños hasta las pampas nortinas. Uno de nuestros traviesos dibujantes muestra cómo vio a Kip Ross, el explorador de bellezas que desciende en línea directa de uno de los firmantes de la Declaración de la Independencia de USA: George Ross.

Una completa
línea informativa.
Toda la actualidad
nacional y extranjera



CB 130 y CE 960

RADIO PRESIDENTE BALMACEDA

TE CEYLON
Rojo
una taza...



...pide otra



Porque el
TE ROJO
atesora sabor

GARCIA AMOR y CIA.
Arturo Prat 1124
Fono 50564 - Santiago



LAS PERSONAS
DESTACADAS
PREFIEREN

Casimires
Castex
BANDERA 627



...a **Chichín Allende** actuando con los **Cumbancheros Democráticos que dirige Romulón. Resultó un éxito. A quien se muda Dios le ayuda... ¡Exacto! ¿No?**

☆★☆

...a Jamón Alvarez von Goldsaco erradicando callampitas. Ayer un golpe, hoy una caricia. Los golpes enseñan. ¿No?

☆★☆

...a **Bob Vergara mostrándole los regalos que le trajo a Guayito. Hermosa brochita. ¿Eh?**

☆★☆

...a Paletas, el gracioso actor del Teatro Moneda, paseando su ausridad por el patio de los naranjos. ¡Ah, los azahares!

☆★☆

...a **Carlín Martínez en su papel de mucamo en la obra "Hazte la fama y échate a la cama". Se veía justo haciéndole la cama al gordo Aguirre.**

☆●☆

...a Exequiel González Majadariaga hablando de otra cosa que no era sobre las tierras magallánicas. Se cambia. ¿Eh?

☆★☆

...a **Hernán Santa Cruz de Oro inventando un nuevo puesto en la NU. ¡Ah! la era de los inventos.**

☆●☆

...a Juliancito Echavarri repartiendo palos contra sus diputados. ¿Serían maderas Echavarri?

Críticas Cínicas



INTERMEZZO.—Se me cayeron unas cuantas canas viendo esta película en la que aparece una pareja de aquellas grandes del cine: Leslie Howard y la sueca Ingrid Bergman. Fui a verlos para llorar a mares y casi lo conseguí. La verdad es que lloré mucho más la vez anterior, ya que esta película se exhibe en copia nueva.

Hay un adulterio y la Ingrid aparece tan bonita que dan ganas de ser el marido engañado. Lágrimas por montones. EN EL IMPERIO.



CANCION DEL SUR.—Aquí hay una confusión, el Tío de esta película se llama Remus y no Sam. Es un tío tan bueno que da una pena que sea negro con pasado esclavo. La película la hizo Disney, el mismo que fabricó el ratón Mickey. Yo llevé a un sobrino como pretexto y al final mi sobrino quería salirse y yo le daba dulces para quedarme hasta el final. Trabajan animales igual que en la vida real y hay canciones que lo dejan silbando al término de la exhibición. ¿Por qué los latinoamericanos no tendremos mejor un Tío Remus? EN EL DUCAL.



EL GRAN DICTADOR.— Los años no pasan por este film como no pasan por el Gran Dictador, cuya representación cinematográfica nada tiene que ver con otra que se ha visto en Chile y cuyo actor es de Linares.

Con unas cuantas canas más la película protagonizada por el formidable Chaplin gusta a todos los que recuerdan los días de la última guerra mundial. Tiene muchos chistes buenos. EN EL CENTRAL Y EN EL SANTA LUCIA.



UN CRIMEN POR HORA.— Los ingleses hasta para hacer crímenes son tranquilos y ordenados. De acuerdo con el título, cada crimen tiene su hora. Eso hace suponer que un inglés que es asesino se encuentra con otro que es detective y le dice: "¿Qué le parece si cometo mi crimen a las 10 de la mañana?" En la realidad eso no ocurre así, ya que en Inglaterra como en todas partes hay criminales desordenados. Un excelente film que muestra cómo trabajan en Inglaterra y cómo no trabajan en Chile los policías. EN EL HUELEN.

EL TRUENO ENTRE LAS HOJAS.—Esta película la están exhibiendo desde hace 27 semanas y yo la he visto 36 veces, porque la Isabelita Sarli sale con sus encantos descubiertos. Esta semana la volví a ver. EN EL RITZ.



DOS FUSILEROS SIN BALAS.—Hace casi 30 años vi esta película en la que trabajaron esos graciosos cómicos americanos Laurel y Hardy. Entonces me reí mucho. Ahora no me reí casi nada. Moraleja: ¡Cómo cambian los tiempos! EN EL CERVANTES.



LA GRAN ILUSION.—Arrendé un jacquet y me fui al cine a ver este monumento. Minutos antes de entrar a la sala leí en un diario que la habían incluido entre las diez mejores películas del mundo. Me di un gusto viendo a Jean Gabin que sale tan joven como yo, dirigido por Jean Renoir. Este comentario lo hago con el sombrero en la mano: ¡Qué película! Es un ejemplo que reconforta. EN EL PLAZA.

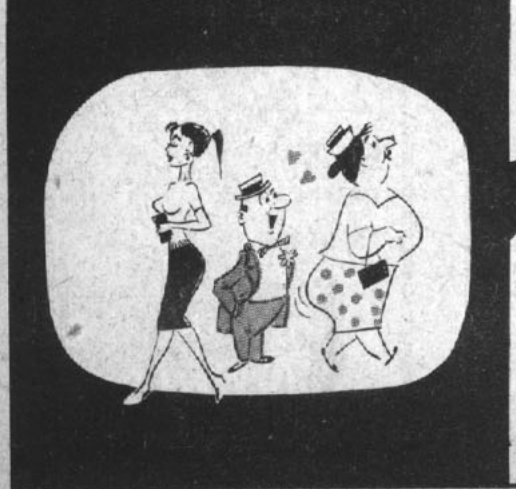

LE FALLA LA VISTA?

Confíe la receta de su oculista a

OPTICA TSCHUMI

Atendida por óptico graduado en Alemania (Staatl. Gepr. Augenoptiker, Köln)

Despachamos contra reembolso

Tschumi y Cía ltda.

Huérfanos 796 Casilla 461 Tel. 33165
SANTIAGO

DON PALETA.—No se preocupe, Lucho Martyrio, por el pan... Ya luego va a empezar el circo.





TIO SAM.—Cada día me parece más curiosa la rumba que baila este señor...

topaze

M.R.

EL BAROMETRO DE LA POLITICA CHILENA

APARECE LOS VIERNES

$ 200.-




PROFESOR: —¿Va a la pampa a hacer prospección petrolera?
MI GENERAL: —No, mi viejo petrolero, voy a hacer prospección ibañista.
PROFESOR: —A lo mejor encuentra petróleo...
MI GENERAL: —Y si no..., encuentro ibañismo.

ESCRIBEN
René Olivares
PLUTO
Mayor Thompson
Alfonso XIII
Augusto Olivares
PERRO CHICO
Peggy



topaze

EL BAROMETRO DE LA POLITICA CHILENA

JUAN VERDEJO LARRAIN

(Marcas Registradas)

RENE OLIVARES B., Director

DIBUJAN
René Ríos-PEPO
Luis Goyenechea-LUGOZE
Luis Sepúlveda-ALHUE
Víctor Arriagada-VICAR
Jimmy Scott
Edmundo Searle-MUNDO

DIRECCION Y ADMINISTRACION: Avda. SANTA MARIA 0108 4.º PISO - Fono: 381250 - Casilla 2310 - Santiago

Año XXVIII — Santiago (Chile), viernes 31 de julio de 1959 — N.º 1397

NO SON TODOS LOS QUE ESTAN

La gran mayoría de los gobiernos actualmente existentes en América se inclinan por mantener exageradamente el principio de NO INTERVENCION en los asuntos del vecino como una manera de mantener la paz en el hemisferio. Y digo bien, la paz y no la fraternidad. La paz que reina en los cementerios, pero no la paz que debe reinar en un conglomerado homogéneo y feliz.

Sucede que la No Intervención es ni más ni menos que la política del avestruz; enterrar la cabeza en un hoyo para no ver las atrocidades que nos rodean. Y así se ha hecho siempre en este hemisferio que, por estar poblado por gente joven, debiera lucir sinceridad prístina, al revés de su torpe conducta permanente.

Hemos hablado de fraternidad mientras todos nos armamos sin tasa ni medida, aplastando con el peso de los gastos militares a los infortunados pueblos morenos.

Hablamos de democracia, cerrando los ojos para no ver los campos de concentración ni los instrumentos de torturas de las dictaduras.

Hablamos de cooperación en los instantes mismos en que estamos fraguando con potencias extracontinentales cómo apabullar la economía del vecino.

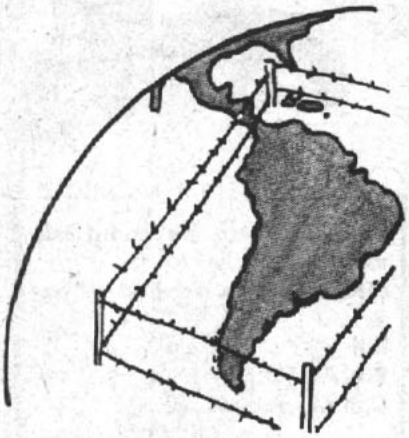

En estos tres aspectos que he soslayado hay tema para largas conferencias. Y, sin embargo, han sido temas "tabú" en las citas americanas. Sólo ahora se está hablando de mercado común, pero nadie se atreve a hablar del armamentismo que hace —como dice Arciniegas— que cada país latinoamericano sea un país ocupado por su propio ejército.

Y menos se atreven a hablar de democracia.

Los delegados vendrán instruidos en el sentido de que deberá mantenerse el principio de la No Intervención: Que cada uno haga de su capa un sayo...

En cambio, yo me atrevería a insinuar una innovación. ¡No, no se asusten, señores internacionalistas! Si no se trata de intervenir en lo que sucede dentro de las fronteras. Ustedes pueden continuar taponándose los oídos con algodones para no oír los tiroteos dentro de la casa del vecino; ustedes pueden continuar alzando murallas para no ver cómo se flagela y se tortura en el patio del vecino. Lo que yo propongo es simple, sencillo y fácil. Se trata de colocar en la "berlina" a todos los gobiernos que no son legítimamente democráticos, vale decir, que no son productos de una votación democrática, libre y soberana.

Los "benefactores" tanto como los "libertadores" no deben asistir a las conferencias donde los países democráticos, verdaderamente democráticos, discuten también democráticamente los problemas y la forma cómo defender nuestro don más preciado: la libertad.

Yo dejaría al margen de la reunión de Santiago tanto al señor Trujillo con sus sicarios como al señor Fidel Castro con sus barbudos.

La cita de Santiago debería inaugurar un nuevo período en las relaciones americanas.

EL PROFESOR TOPAZE

TELE FUN KEN

EL PERSONAJE DE LA SEMANA

es, sin duda alguna, el Presidente del Perú, don Manuel Prado. La hermana república celebró su aniversario nacional con gran júbilo, júbilo al cual contribuyeron en gran parte los excelentes receptores TELEFUNKEN.



PE SAC PETROWITSCH, ERRAZURIZ & CIA. S. A. C.

ALAMEDA 1382 AHUMADA 37 MAC-IVER ESQ. HUERFANOS $E=mc^2$

PREMIO TOPALITZER

ES costumbre que los chilenos en el extranjero, sobre todo cuando son funcionarios y ganan dólares, se olviden de su país y pongan su mayor entusiasmo y sus pensamientos en la fecha del pago. Se acuerdan de Chile por lo menos una vez al mes, cuando llega la "torta", lo que ya es bastante. Después, sus buenos whiskies a la salud de la patria ausente.

Por contraste a esta indiferencia, es más grato el hecho de encontrarse con que un chileno, sin obligaciones pagadas en dólares, se preocupa de Chile. Es el caso del Dr. Mario Tapia Caballero, que, estando becado en Fort Houston, Texas, donde recibió múltiples distinciones y hasta el título de "master", solicitó y obtuvo que se hiciera una edición de estampillas norteamericanas dedicadas al padre de nuestra Independencia, Bernardo O'Higgins.

El organismo determinante en esta materia de Washington prometió que el próximo año, entre las estampillas dedicadas a los "Campeones de la Libertad", aparecerá la efigie de O'Higgins.

Por esta labor le dedicamos nuestro Premio Topalitzer, que se tiene bien merecido.



Este niñito no ha comprado un huevito...
Este niñito ha perdido su peso...
Dále
RUCALMIN
Con él, ganará peso...

EXTRAS DE PEGGY

Este chisme se lo oí a un primo que se junta con esos chiquillos del FRAP. Dice él que por esos lados están picados con el Chicho porque éste se agarró ese viaje largo por el Caribe, sin decirle a nadie sus propósitos.

Cuando el Chicho vuelva habrá toros en el FRAP, al menos así lo anticipó mi primo.

Casi me atraganté la otra tarde cuando escuché a Isauro Torres, ese moreno senador nortino, defender a los aduaneros en ese tremendo lío de las liebres.

Isauro dijo que él sabía quién era el culpable de todo, y no quiso nombrarlo.

Dicen que a Isauro no le gusta pelearse con nadie y que prefiere que no le digan cosas feas en la prensa, como esas que le escribía Darío en "La Nación".

AL SECO
Sandrico

PUB. topline

¡Esos son buenos campos!...

Se usó buena semilla, se le pusieron abonos y se cosechó a tiempo.

Todo esto fue posible con la ayuda de los créditos y servicios que me prestó el Banco del Estado.



BANCO DEL ESTADO DE CHILE

EL PUNTO BLANCO DE LA SEMANA

En este país en que todo el mundo se desperdiga en planes grandiosos, que, por lo mismo que son grandiosos, casi nunca se realizan, se destacan aquellos que prefieren las realizaciones prácticas, realistas y realizables.

Es el caso del nuevo timonel de la CORFO, Pierre Lehmann, que apenas llegado al importante organismo de fomento, puso su interés en una industria pequeña, pero de grandes proyecciones, tanto económicas como sociales. Se trata de la industria de fibras vegetales a base del cardón, esa planta silvestre tan menospreciada; y de la seda natural. Esta última dará trabajo y dinero a miles de familias campesinas desde Coquimbo a Talca, zona en que la morera se produce en abundancia. Es una industria estrictamente casera, aún en países como Italia, Francia y Japón, y es por eso que ha preocupado la atención de la CORFO en su nueva línea económica.

Damos, por esta iniciativa, nuestro punto blanco a los nuevos timoneles de la CORFO.

PALETITA · por Vicar



Celebramos al Punto Blanco



SE MERECEN LOS TIMONELES DE LA CORFO UN CHILENAZO Y TRADICIONAL AGAPE EN

EL POLLO DORADO



Ejemplo Constructivo

ESO ES EL DE LA SEÑORA JUANA ALKEINO DE SALGADO, ELEGIDA LA MEJOR MADRE DE CHILE.

CONSTRUCCIONES AGRICOLAS E INDUSTRIALES

fumacol

BANDERA 140 K - 6.º PISO
FONO 66485 - SANTIAGO



Dice Macabeo:

¡Cómo me gustaría ir a

a Miami

a conocer sus bellezas!

Todos los personajes, los de historietas y los de la vida real, profesionales, hombres de negocios, artistas, deportistas, prefieren el confort, la atención, excelente organización y experiencia de 30 años que le brinda LAN-CHILE.



Siga Ud. el ejemplo de la gente experimentada y vaya va-LAN-do en alas de LAN a

MIAMI - PANAMA - LIMA - SANTIAGO
BUENOS AIRES - MONTEVIDEO

30 AÑOS SURCANDO LOS CIELOS DE AMERICA.

Solicite informes AHORA MISMO a su Agente de Viajes o a:

LAN-CHILE

AG. INTERNACIONAL: Agustinas esq. Morandé - Fonos: 84285-61307

TEST PARA PENSAR Y ESPERAR...

¿ES USTED UN BURGUES PROGRESISTA?

EL FRAP ha abierto una encuesta secreta destinada a descubrir nuevos valores nacionales que engrosen las filas de los burgueses progresistas. Es indispensable llenar un cuestionario, el que será revisado por Chichín Allende en su próxima visita al país.

El cuestionario es el siguiente:

a) ¿Cuándo usted se despierta por las mananas, se siente progresista?

b) ¿Ha pensado en venderle alguna vez salitre a China Roja?

c) ¿Sabe quién es el Primer Ministro de Mongolia Exterior?

d) ¿A quién prefiere entre Alone y Espartaco?

e) ¿Considera que el presupuesto militar es muy alto?

f) ¿Utiliza la palabra absoluto?

g) ¿Cuántas conferencias podría resistir a la semana?

h) ¿Qué prefiere? ¿Cachagua o Isla Negra?

i) ¿Cree que Howard Fast escribía mejor antes?

j) ¿Todavía cree que Allende debió ganar la elección?

k) ¿Se junta con los industriales metalúrgicos?

l) ¿Ha ido a Quinchamalí a buscar cacharros?

m) ¿Qué prefiere oir: discos de Lily Pons o de Violeta Parra?

n) ¿Cuándo habla del poeta le llama Neruda o Pablo?

o) ¿Le gusta la sonrisa de Pancho Cuevas Mackenna?

Usted debe responder todas estas preguntas y si el cuestionario tiene un resultado satisfactorio puede esperar confiado hasta 1964, fecha en que será candidato seguro para la próxima reestructuración de la Administración Pública.

La mansa papa

por Juan Verdejo L.



No comai pap'amarilla
me dijo don Luis Marty;
yo que no soy de pu'aquí
prefiero la "coraílla".

Uno qui'anda afligidón
y no dispone de plata,
para no meter la pata
y llenar algo el bolsón,
se mete en un callejón
como caballo de trilla.
Aconséjame, chiquilla,
le dije a la "Cucurucho".
—"Haz lo que dice don Lucho,
no comai pap'amarilla".

En este predicamento,
me juí a la Vega solito.
Llegué donde la Lolito
y le conté mi lamento.
Me dijo: "Si es puro cuento
como dicen por aquí.
¡Las cosas que vos creíh!
¿Te habrán visto las canillah?
—Que no coma la amarilla
me dijo don Luis Marty.

Lo raro de la custión
es que la pap'es oriunda
de Chile, pero nu'abunda
y nu'hay ni pa' un salpicón.
Producto de importación
es la papa con ají,
por eso don Luis Marty
trae papa boliviana.
Nu'entiendo ná' esta macana
yo que no soy de pu'aquí.

Dicen que le dio el tizón
y que es feroz la epidemia.
El pueblo está con anemia
por culpa de esa custión;
yo me aprieto el cinturón
hasta l'última ojetilla
y ya parezco chiquilla
de andar tan acinturá
y aunque no me digan ná
prefiero la coraílla.

La papa blanca es re-güena
con su pebre picantón
y su asadito 'e lechón
para matar una pena.
La papa blanca es chilena
y es cuestión de sazonarla.
Con la cáscara hay que asarla
y echarle los condimentos.
Pa'que venir con lamentos
de que nu'hay qu'echarle al buche,
A cualquiera que me escuche,
yo sólo le recomendo,
que no venga con pelambres
y coma papas con mote
si quiere matar el hambre.



JVL

EXTRA DE PEGGY

Durante el almuerzo al heroico padre argelino Berenguer, Marco Antonio Salum hizo una pregunta que asombró a muchos. ¿En qué se parece Humberto Martones al general Ibáñez?

Todas las miradas se dirigieron al cejudo senador de Izquierda, tal vez el más talentoso de la oposición. Y Martones mismo frunció su tremendo ceño.

Entonces, Salum dijo sonriendo: en que el senador Martones y el general tienen la misma costumbre de comer fruta entre plato y plato.

¿Quién le pegaría al otro la costumbre, en aquellos lejanos tiempos en que eran amigos?

AL SECO



Sandrico

TRIUNFO TOPACICO

Con justísima razón los topacetes están felicotes esta semana.

Uno de ellos, Alfonso Reyes Messa, acaba de conquistar un gran trofeo en el concurso literario de la Sociedad de Escritores de Chile.



Alfonso Reyes Messa, quien cada día luce un perfil más borbónico y se parece más a su homónimo Alfonso XIII, es un viejo hombre de letras. En su juventud conquistó muchos laureles con sus obras y aún se recuerda que con "Mujeres auténticas de labios pintados de rojo" adquirió el justo título de Pitigrilli chileno.

Junto con su labor literaria, Alfonso Reyes Messa ha desarrollado una vasta e importante labor periodística, ocupando incluso la dirección de importantes diarios. Hasta hace poco tiempo formó parte del equipo de la popular audición "Entretelones", en Emisoras Nuevo Mundo, considerada como la más escuchada de Chile, y a sus méritos se debe precisamente el pie en que se encuentra dicha audición.

El premio obtenido ahora en el concurso de novelas es consagratorio.



NEUMATICOS

Banda blanca

INSA
GENERAL INSA
M.R.

en los tipos
SUPREMO Y SOBRESEGURO
Creados por General Insa para
satisfacer sus máximas exigencias.

EL INTRUSO EN PALACIO

POR SUETONIO



Tortibus habemus.—En realidad de verdad esta célebre frase de Dioscuro, el de Salamina, tiene permanente actualidad, y, por otra parte, no necesita traducción. Cualquiera, incluso más de un parlamentario amigo mío, comprende su alta significación.

A ello se debe, sin duda, la alegría que se expresa en los rostros de los políticos, particularmente de aquellos que suelen encaminar sus pasos en los alfombrados pasillos de palacio.

Nuestro Paletísimo señor también lo comprende así y desde la llegada del Ruca una sonrisa más amplia ilumina su rostro.

Platibus compram huevum (con plata se compran huevos).—Así dice la profunda y honda sabiduría de mi amigo Juan Verdejo. El no está en situación de practicar, por ahora, este adagio; pero tiene la esperanza de poder hacerlo. Por lo menos así se lo dicen cuotidianamente los técnicos que merodean el palacio; y como *"Verdijibus tragaderibus ancham est"* (anchas son las tragaderas del pueblo), más vale creerlo y vivir feliz que llevar permanentemente sobre sí la carga del pesimismo.

El anterior habitante de palacio, así como uno de sus predecesores, sostenía un pensamiento cuasi semejante, cuando usaba el latín, a lo Virgilio, para decir: *"Platitibus in manum, tam-tam in suelibus"*. Por temor a incurrir en un error, tan común en nuestros días, no hago la traducción de tan sabia frase. A lo mejor podría merecer un artículo de "La Ración" en que se me recordara que *"traduttore traditore"*, y yo no creo ser ni lo uno ni lo otro.

Deus ex machina.— Esto no se refiere a la máquina de Dios, sino a otras máquinas, a las cuales los humanos son más aficionados. Recuerdo la frase a raíz de que ayer no más se comentaba en los pasillos de palacio un hecho curioso acontecido tiempo ha.

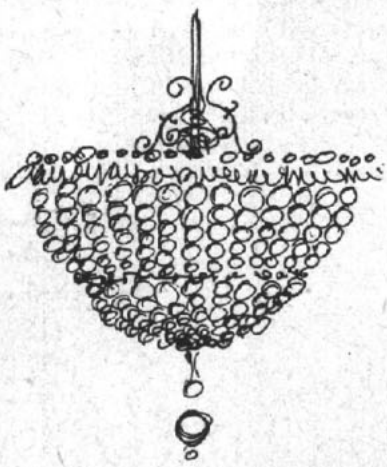

Decíase, a manera de recuerdo, que cuando el ex Mandatario Gabriel González, que aún no había llegado al solio presidencial, vio aparecer en el horizonte la posible candidatura de su íntimo amigo Alfredo Rosende *(Requiescat in pace)*, la cual amenazaba su postulación, decidió aventurarse en una jugada digna de los maestros de la política europea.

Sin pensarlo dos veces, partió en busca de su amigo y le planteó directamente la cuestión:

—Oí decir que tú eras también candidato a la Presidencia. ¿Es cierto eso?

El amigo, tomado de sorpresa, vaciló y casi contra su voluntad solamente atinó a decir que, en verdad, no le interesaba.

—Qué bueno, hombre. Me quitas un gran peso de encima, porque yo tenía decidido nombrarte generalísimo de mi campaña.

(Se non é vero, e bene trovato.)

Ustedes dirán a cuento de qué se recordaba tal anécdota en los pasillos de palacio. Pues bien, ha ocurrido en la actualidad algo semejante.

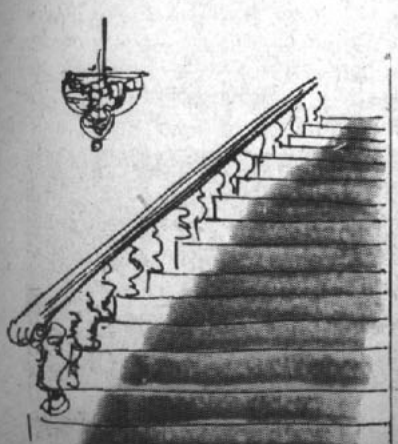

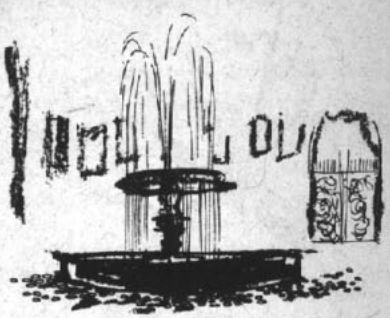

Un grupo de personeros del Partido Liberal, tan afecto a nuestro Paletísimo señor, pensó en lanzar la candidatura de Sergio Sepúlveda, actual viceprsidente de la tienda pipiola, para reemplazar a nuestro Hugo Zepeda, tan cansado después de su viaje por Europa. Súpolo nuestro buen Orejorio Amunátegui y decidió repetir la escena de su otrora amigo GGV. Ni corto ni perezoso cogió el teléfono y habló con su amigo Sepúlveda.

—¿No es cierto, Sergio, que tú no eres candidato a la presidencia del liberalismo?

Tomado también de sorpresa el pequeño aunque macizo Sergio Sepúlveda vaciló, para luego decir:

—La verdad es que nadie me ha ofrecido la candidatura...

—¿Entonces no eres candidato?

—Bueno..., no...

Como liberado de un enorme fardo y con una sonrisa que le llegaba de una a la otra oreja, nuestro hábil Gregorio dio el mismo la noticia a un comentarista:

—Sergio Sepúlveda no es candidato.

Era como decir: "El único candidato soy yo".

Desgraciadamente para sus pretenciones, no todo ocurrió como en tiempos de GGV, y a renglón seguido un vasto sector liberal lanzó, formalmente, la candidatura del decidido diputado pipiolo.

Ahora bien, ¿qué piensa de ambas candidaturas Nuestro Paletísimo señor?

El, como siempre, permanece hermético; mas yo creo conocer su fuero interno y colijo que de entre ambos prefiere al más pequeño, menos insolente, y sin estatua en la Alameda. Es más fácil entenderse con un hombre llano, abierto, franco, sincero, sin macuquerías aprendidas en el correr por los caminos de la política.

El otro, buen orador, incisivo, tenaz, insolente a veces, ligeramente escritor, tiene para un gobernante el peligro de que pueda seguir al pie de la letra la postura de Pico de la Mirándola, a quien recordábamos hace días por aquello de *"omni re scibile et quibusdam allis"*; es decir, que decía saber de todo lo que un hombre puede saber, y algo más.

S.



El Ruca nos trajo dólares en sacos



LAS BUENAS NOTICIAS SE OYEN MEJOR EN UNA RADIO

Admiral

BALLET:

UN EXITO LA PAREJA DE LOS SOVIETICOS

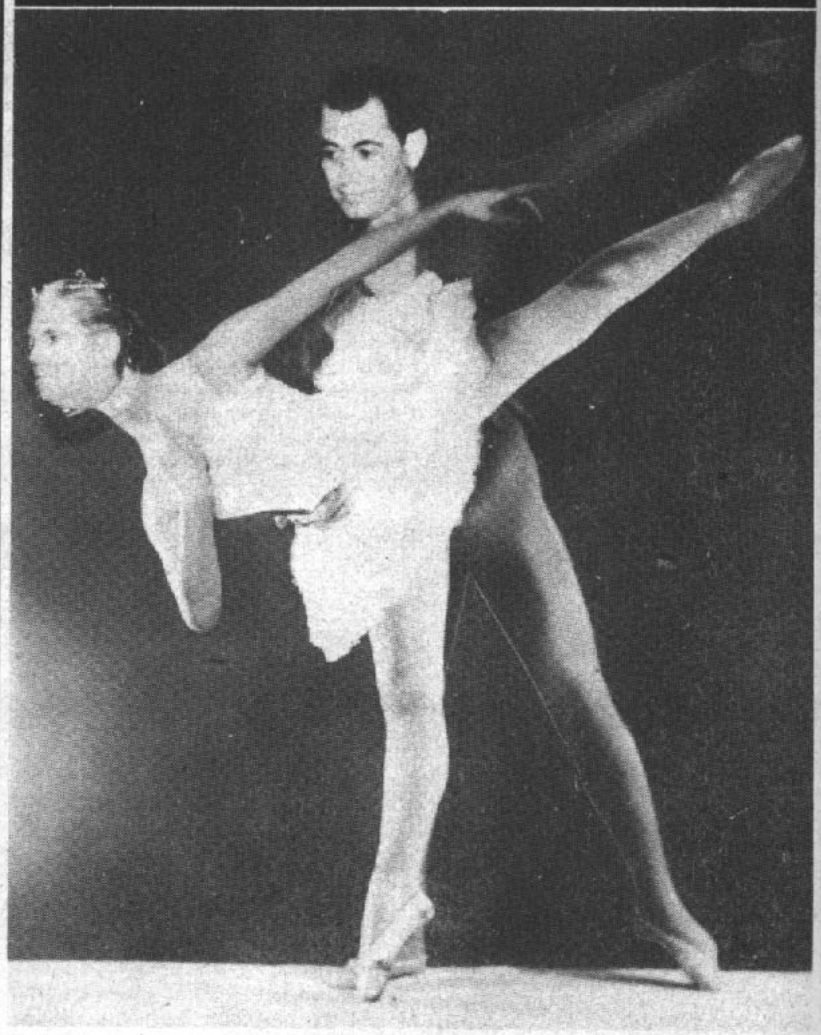

Un éxito clamoroso resultó la presentación en el Municipal del ballet soviético. El público, de pie, aplaudió a Galina Echavarrieva, quien junto a Igor Aylwinovski danzaron ese hermoso trozo de Corvalanovski "Los Compañeros de Ruta".

Entre los espectadores estaba el Primer Austeritario, quien al término de la presentación fue al camarín para estrechar la mano de los astros. Dirigiéndose a ellos, les dijo:

—Ustedes son los que bien bailan.

Ruquilo, crítico de El Mercucho, dijo: Mientras ellos sigan bailando, todo está bien.

Rosendone agregó en El Diario Ilustrado: Ellos por bailar no piensan en nada más.

Hacía años que no se presentaba una pareja que se entendiera tan bien. Mientras él iba hacia la izquierda ella se movía hacia la derecha, luego se juntaban al centro y terminaban el "pas de deux".

AL SECO

Sandrico

La Viruela de Santiago.

$E = mc^2$



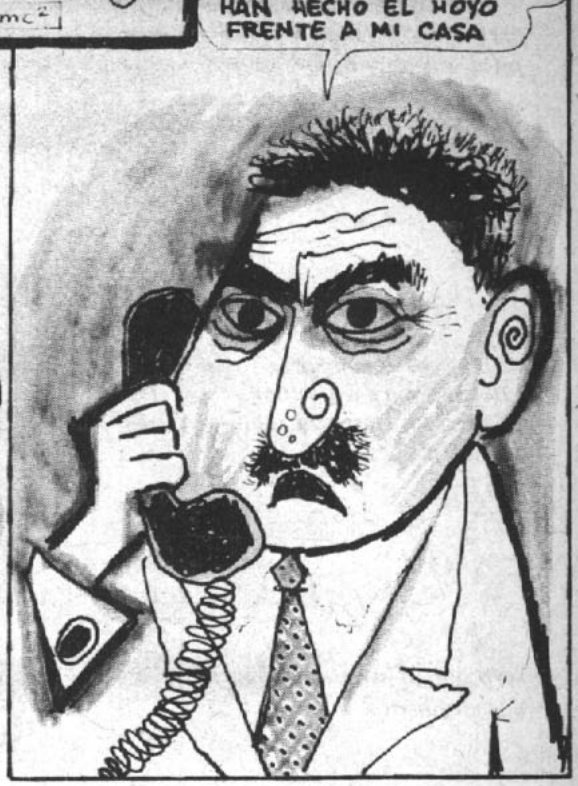



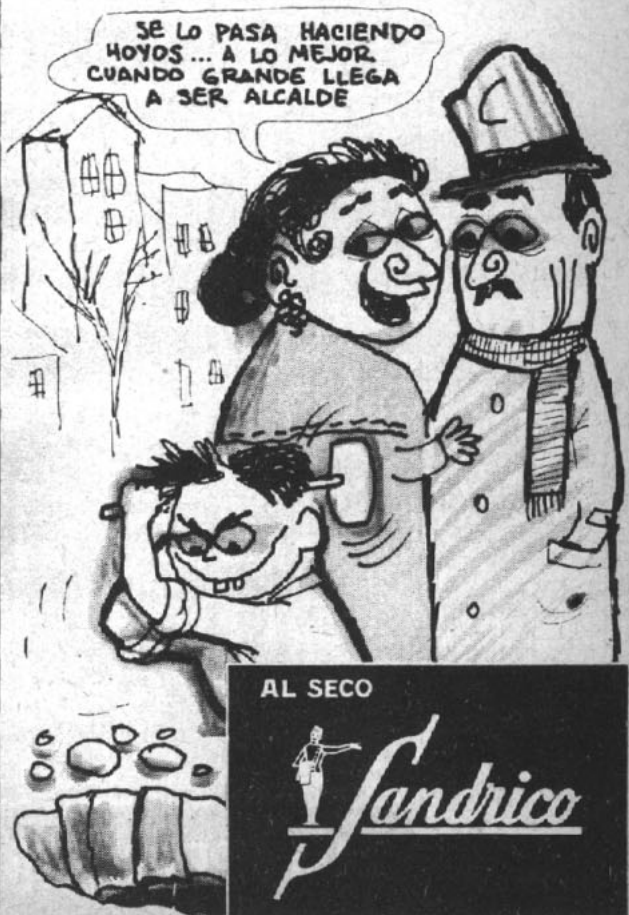

AL SECO
Sandrico

PUB. topaze

Las nuevas modalidades bancarias le permiten tener su capital en cualquier moneda.

No es necesario que sea cliente, para que haga sus depósitos en moneda chilena y extranjera.

Paga el más alto interés por sus depósitos a plazo.

Busque su seguridad y ventajas en:

EL BANCO QUE AYUDA A LA PRODUCCION.

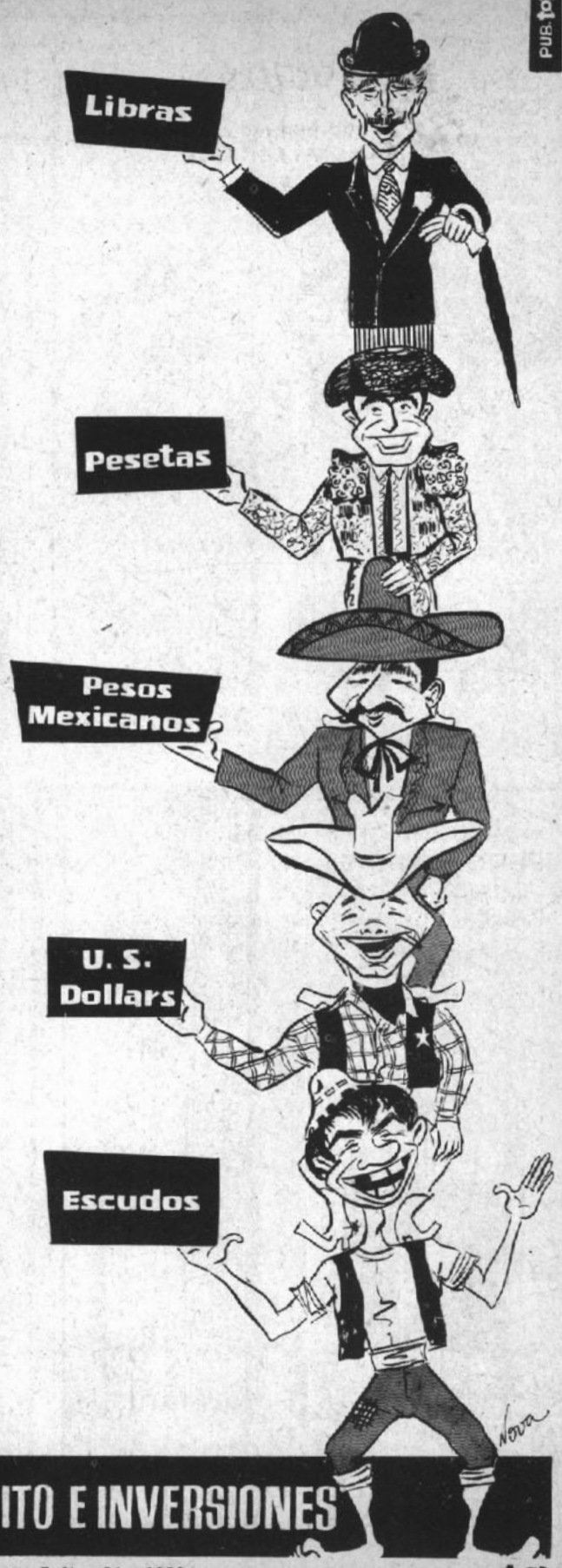

BANCO DE CREDITO E INVERSIONES





DR. SOTERO: —Cuídese de la viruela. No se olvide que la última vez les dejó un hoyo tremendo.

To be or not to be - ruela





FIDEL: —¿Le preocupa mi fiebre?
TIO: —No, me alarman las manchitas rojas.

幸福金
八の頭四廿

MISS UNIV

RU KAH: —¡Oh, malavillosa recontrulción del Japón! ¿A qué se lebe?
NOBUSOKI KISHI: —¡Oh, simple, mu simple!... Japón peldei guerra..., ustedes ganal guerra.

INFORMACIONES INUTILES

El petróleo fue descubierto por Henry Sir Ano, lord, pelucón de la Cámara de los Comunes y los Palestros, allá por el 2 de agosto de 1876, pero aún no ha sido utilizado por falta de una ley que favorezca la prospección.

Las manchas de vodka en las solapas se limpian con un voto de consultivo provincial (Receta enviada por Misiá Juanita Martínez de Camps).

Si usted necesita luz eléctrica, inscriba su hijo recién nacido en el Contrato Eléctrico. En su vejez, el niño no tendrá que sufrir racionamiento... en el verano.

La provincia de Alberta en Canadá es tan grande como Antofagasta y produce cinco mil barriles de petróleo embarrilado y todo por hora. Luego, Tarapacá, Antofagasta y Coquimbo podrían producir quince mil barriles, pero, como no hay tantos barriles en Chile, no se ha aprobado la Ley Serrano.

Los militares son muy onerosos al presupuesto nacional. Por eso nadie se explica que para reducir el presupuesto se aumente a cuarenta años el trabajo de los generales. ¡Son diez años más de trabajo por militar! Saquen la cuenta, saquénla.

EXTRA DE PEGGY

¿Se acuerdan ustedes de ese técnico economista alemán Hermann Man, del Banco Central, el mismo que hizo un informe confidencial y se lo entregó a Max Nolf, para que lo publicara?

Como el informe decía que nuestro peso se iba a ir a la porra, a pesar del Ruca y de Guayo Figueroa, los socialistas de Max y los falangistas de Gumucio lo publicaron con bombos y platillos.

Pero ahí no más llegó la cosa, porque al economista infidente comenzaron a tirarle las orejas a cuatro manos.

No le quedó más remedio que decir que lo había hecho porque pensaba renunciar en septiembre. Entonces le dijeron:

—¿Y por qué en septiembre, cuando falta tanto? ¿No le parece mejor ahora mismo? Acuérdese de que no hay que dejar para mañana lo que se puede hacer hoy.

AL SECO
Sandrico

FRASES y Personajes

"El imperialismo de USA es nuestro archienemigo común".

Frase dicha por Guillermo del Pedregal en chino durante una conferencia que dio en Pekín, pero, que unos espías yanquis tradujeron y publicaron en "Time". Si la hubiera dicho antes, en el 51 habría sido el candidato derrotado del Frap en lugar del Chicho. ¿Ve lo que se perdió por quedado en las huinchas?

—¿De qué rasgo de su carácter le gustaría librarse para siempre?

R. —De mi modestia.

Frase respondida por Ester Soré, la Negra Linda, en un reportaje de la revista "Ecran" y que por error se mezcló en una entrevista a Marcoff Champúdez publicada en revista "Ercilla".

La nieve de Moscú es mucho más gélida que la nieve de Nueva York.

Del libro RADUL EN MOSCOWA, edición en ruso publicada por la Editorial Nuevo Aldunate de Santiago de Nuevo Extremo.

A TODA EUROPA





Lujosos DC-7C y dos vuelos semanales: Miércoles y Sábados, con sólo UNA NOCHE ABORDO, lo llevarán confortablemente a EUROPA. Servicio de Luxe y Turista. ¡Para KLM. Ud. es más que un pasajero.... es un Huésped de Honor!

Consulte en su "Agencia de Viajes" o en KLM. Agustinas 802, Fono 398001-2-3 Santiago

En provincias: Gildemeister S. A. C.

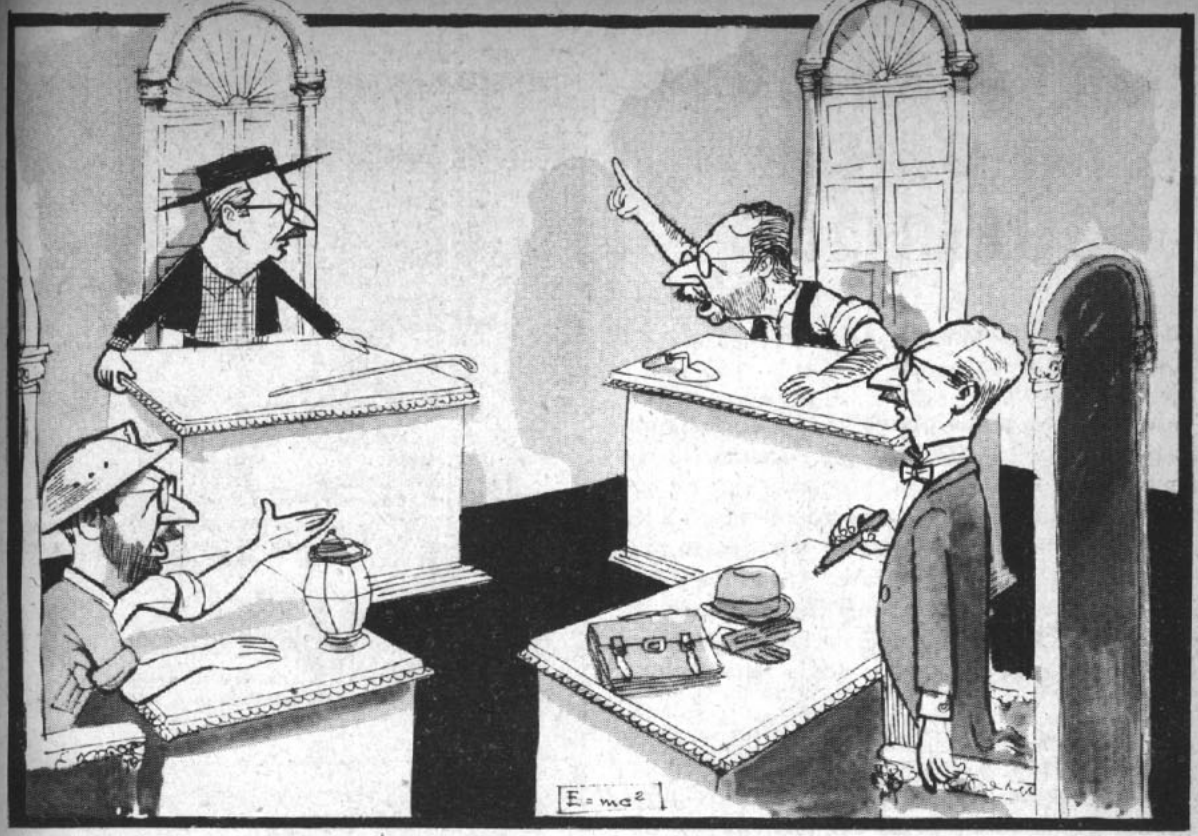

ALLENDE CONTRA EL CHICHO... EL CHICHO CONTRA ALLENDE...

Cinco Senadores Distintos y un Solo Padre Conscripto no más.

Es una verdadera lástima lo que les ha ocurrido a los compañeros que querían llevar al Chicho Allende como candidato en cinco listas distintas. Tan bien que tenían arreglada la cosa para que fuera un senador quíntuple, como las quintillizas Dionne. Y resulta que la famosa reforma de la Ley les impide a los candidatos inscribirse en más de una circunscripción.

El problema va a ser cuál van a escoger, para darle la seguridad al jefe del FRAP de que conservará su asiento de Padre Conscripto, mientras se presenta la próxima elección presidencial.

Imagínense que ocurriera lo que andan diciendo por ahí de que los socialistas ampueristas quieren hacerle "sábana corta", y que los camaradas del Chico Corvalán no están dispuestos a darle un voto a nadie que no sea discípulo del gordo Nikita y aficionado al vodka. En ese caso, a lo mejor lo dejan colgado de la brocha, y tendría que conformarse con ser un "senador en exilio", así como ahora es "Presidente en exilio".

Habría sido tan divertido que pudiera haber prosperado la idea de las cinco listas, y que el Chicho hubiese salido elegido en las cinco.

¿Se dan cuenta de los aprietos en el Senado?

—Tiene la palabra el Honorable Senador por Tarapacá y Antofagasta.

Se habría levantado el Chicho Allende y habría comenzado a discursear sobre el problema del cobre, que es su debilidad. En lo mejor del discurso se habría escuchado una voz que decía:

—¿Me permite una interrupción, honorable colega?

—Voy a concederle una interrupción al Honorable senador por Coquimbo.

Y habría seguido hablando el mismo Honorable Chicho Allende.

Se habría lanzado con su entusiasmo de siempre a defender la situación del Norte chico; pero de pronto se habría visto interrumpido por el representante de Chiloé, Aysén y Magallanes, que habría gritado:

—Protesto, señor Presidente, de que el honorable señor Allende no hace más que defender los privilegios de la zona minera del Norte, y olvida los sagrados intereses de los ganaderos del Sur.

Y otra voz, alta y puntiaguda, habría gritado:

—¿Y por qué tiene abandonada la agricultura, que es la fuente permanente de riquezas de Chile?

—¿Y los intereses de Valparaíso y Aconcagua?

La batahola habría sido la de Dios es grande. Todos contra uno, y uno contra todos. Total, cinco senadores distintos y una sola persona no más.

Entre paréntesis, me contaron que mientras se hacían las gestiones para la inscripción de las cinco candidaturas, el honorable senador don Chicho Allende estaba tomando lecciones de ventriloquia, por si'aca.

CARTA ABIERTA A MI GENERAL CUEIROLO



Estimado Don General Cueirolo:

Mi General:

He leído con sumo interés su nueva proclama, emitida en su calidad de jefe supremo de la policía, contra la infancia, proclama que se suma a otra que leí hace ya algún tiempo. Y le felicito, su decisión de aplicar sin contemplaciones el Código Penal contra todos los niños que infrinjan las terminantes disposiciones de los horarios de las matinées y las rotativas es algo que el país reclamaba desde hace mucho tiempo.

No es posible que la producción nacional se resienta y baje el índice de productividad en todos los rubros simplemente porque los niños se van al cine en lugar de cumplir con sus deberes. El ejemplo, mi general, debe empezar desde abajo. Cuando los padres vean a sus hijos dedicados con abnegación y sacrificio a sus labores profesionales, ellos sentirán en su fuero interno un vuelco que les hará pensar que puede que estén en el camino errado.

Y así, mi general, es posible que los bares queden despoblados durante las horas de trabajo y que asimismo carezcan de público las reuniones hípicas en días de trabajo, como también los encuentros de fútbol.

Nadie, mi general, como yo, ha captado en toda su trascendencia la revolución que significa su medida. Por las ramas se llega al tronco, decían los latinos. Por cada niño que vaya a dar a la cárcel, hay un padre que salvar.

Igualmente están las madres. La disciplina hogareña ejemplarizadora a través del niño va a llegar a las madres. ¡Miren ustedes hasta dónde es de honda la medida que comento! Las madres sentirán que la rigurosidad destinada a sus retoños puede alcanzarlas a ellas también. Y así terminarán las mujeres ociosas que salen a las horas de mayor movimiento a comprar media docena de hormillas o un octavo de mantequilla al centro, atestando los vehículos de la locomoción colectiva y creando dificultades a la gente de trabajo.

Y se acabarán, mi general, las partidas de canasta. Y los hogares empezarán a funcionar a toda marcha. Y hasta la economía nacional se tonificará, descargando los cansados hombros del señor Tri Vergara de Finanzas del pesado fardo de estar comprando papas blancas que no sirven para puré en lugar de las papas amarillas.

Hay que pensar, señor general, en que muchos de los niños son hijos de parlamentarios. Piense usted en las reflexiones que se hará un diputado al enterarse de que su hijo, por hacer la chancha a la clase de religión, fue condenado a cinco años y un día. Ese parlamentario no volverá jamás a negar su concurso a dar quórum para que el Parlamento Nacional cumpla con sus elevadas funciones. Y se negarán a viajar al extranjero con fútiles pretextos.

Mi general, su medida es tan trascendental, que incluso recaerá sobre los carabineros que se ponen a conversar en lugar de dirigir el tránsito.

Se imponía una enérgica reacción. El futuro del país lo exigía: una infancia disciplinada y cumplidora de sus deberes es la base de una auténtica democracia.

Le saluda con admiración

TOPACIN

AL SECO
Sandrico

SELECCIONES del Reader's Indigest

EL ESCUDO, ENFERMEDAD INFANTIL DEL RUQUISMO..., por el Cóndor.

NI EN CHINA PUEDE HABLAR UNO..., por Ling Yu Pedregal.

YO FUI GUATEMALTECO, ¿Y QUE?..., por Juan Martínez Sin Soto Mayor.

MAS PIENSAN CIEN CABEZAS... DE GANADO..., por Louis Martyrio del Consumidor.

USTED PUEDE TENER SU PROPIA OEA..., por Juan Luis Maulas.

EXCAVE EN EL DESIERTO Y ENCONTRARA IBAÑISMO..., por John La Casi E.

HUMORISMO MILITAR; RETIRO A LOS 40 AÑOS,..., por Mi General Hizuprieta.

SANTIAGO LABARCA TIENE MALA PATA..., por el Archivero Rádico.

EL DIARIO DE ANA RUKAHN..., por Markoff Champúdez.

LOS RUSOS, OTROS QUE BIEN BAILAN..., por él mismo.

SECCION DE LIBROS

LOS PASTOS DE CHILE Y PERU
¿SE LOS COMIO EL CABALLO?

apasionante novela de aventuras en el norte escrita por el mago del suspenso Conradín River Gallardo.

"La obra más imaginativa del siglo", declaró el crítico Herr Man Verghara sin Herrera.

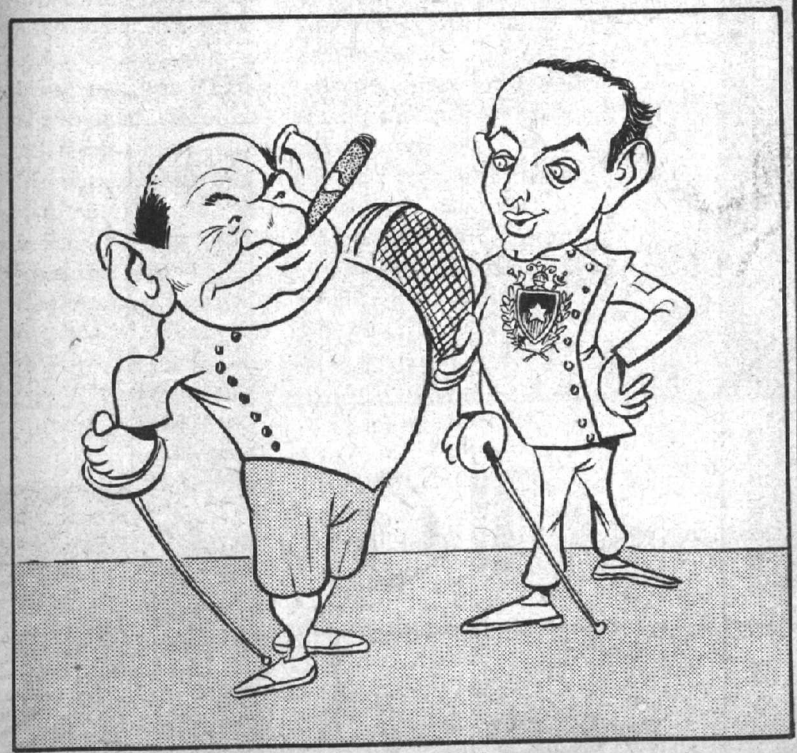

CAMPEON NEUBAUER.— En realidad, Don Ruca, a usted le corresponde defender los colores nacionales en Chicago...
CAMPEON DEL SABLAZO.— Pero si en Estados Unidos no tengo competidor.



... PORQUE ASI ES
LA POLAR
LLEGAR Y LLEVAR

Ahora 2 pisos y 5 departamentos CREDITOS 12 MESES PLAZO

Camisería, Calzado, Confección y medidas. Modas Niños.



LA POLAR
ALAMEDA 2812

Radio Cronos



la hora exacta al final del dial

Regina Borrego

CONSULTA A LOS ASTROS PARA UD.

ESPECIAL PARA
LA RACION



SIGNOS ZODIACALES	NOMBRE DEL CONSULTADO	EL AMOR	EL DINERO	EL TRABAJO
 (TINTO)	BALTRA CORTES 	Buena cosa, don Alberto... Mire lo que son los astros... Antes de la elección presidencial, cuando usted era el generalísimo de Lucho Bossay, estaba bajo el signo del Guataca. Por desgracia los astros le hicieron la purquería y lo dejaron en pampa. Ahora usted tiene un nuevo signo, es el signo de Don Tinto, un signo de recuerdos gloriosos; a pesar de lo cual le está lloviendo sobre mojado. Mire que hasta un caballero que se firma "S", en "La Ración", lo anduvo el otro día vapuleando; y todo porque a usted se le ocurrió repetir una anécdota de don Floro Durán, que no tiene nada que ver con Julio, que ahora está tan de moda en Alemania Occidental. Mejor es que se deje de seguir soñando, don Alberto. A lo hecho, pecho, como dice Beto Aguirre.	Ya ve usted lo que son las cosas. El Beto Aguirre, que es sobrino directo de Don Pedro, está corriendo con colores propios, y usted, que no es ni pariente, anda con el recuerdo del "Montoncito de carne morena" para todos lados. Yo sé que a usted el dinero no le importa un pucho; a lo mejor es por eso que está tan flaco. No olvide que el radicalismo está bajo el signo directo de Paletus, que es un astro que da mucho brillo y tiene muchos atractivos; además, ha caído en la elipse de Ruca, que es otro astro con reflejos color de oro y verde-dólar, color muy de moda en nuestros días. Y a usted, dale con soñar a la antigua, cuando alumbraba el sol de Frentepopu, hoy totalmente eclipsado.	¿Se acuerda cuando usted trabajaba mano a mano con un caballero que ahora vive en ese caserón tan grande y tan sombrío que llaman la Casa de Toesca? El estaba dedicado a lo que ahora hace don Ruca Vergara y usted le pegaba a la Economía. Los dos trabajaban bajo el signo de Gabitus y andaban de lo más bien, juntos y acordes. Ahora, lo que es la vida, ¿no?, usted anda a golpes con doña Libre Empresa, esa señora que él quiere tanto. Si usted fuera gordo y rozagante yo comprendería que se dedicara al ejercicio, para adelgazar; pero está demasiado flaco y lo que, a juicio de Osvaldo Sagüés, le conviene, es un buen descanso. La verdad, don Alberto, es que si les hicieran caso a sus consejos, el radicalismo quedaría como bola guacha, y a nadie le gusta eso.
AL SECO   (ANCLA)	PIAT, JORGE 	Yo veo los astros, pero no soy adivina. Por eso quiero hacerle una pregunta. Dígame, ¿usted sigue queriendo a doña Estanquerina? Yo creo que no, porque el hombre se quiere a sí mismo; pero no cabe duda de que "donde fuego ha habido, cenizas quedan". Y... ¡puchacay que le han tirado ceniza a usted! Lo peor es que los que le han llenado de cenizas el camino son los mismos a los que usted ayudó tanto, como ese gordo Bazán, por ejemplo, que le dio vuelta la espalda cuando usted se estaba peleando con don Palcos Cuevas. Usted está bajo el signo del planeta Entaquilladus. Hay un astro que lo quiere mucho y desea atraerlo; pero sus viejos amores le ponen piedras en el camino, y cada vez que lo ven acercarse le dicen: "Hazte a un lado, chiquillo de moledera".	Su fundito por aquí, su fundito por allá, el dinero no es la preocupación de su vida. Usted aspira a otros valores. Recuerda, por ejemplo, la hazaña de su abuelo, cuando se lanzó al abordaje del "Huáscar", en la famosa rada de Iquique. A usted le han fallado los abordajes a la nave que comanda el Almirante Paletagrau, porque cuando veían que se iba a tirar al salto le hacían a un lado el buque y le decían: "¿Que es tuyo el bote?" Por eso le conviene cambiar de táctica: descuélguese de a poco, use la escalera de la previsión, aunque tenga que ir a estudiar a USA, donde lo único que no hay es previsión. No cabe duda de que usted está bajo el signo de Paletus, que lo tiene en su mente desde hace mucho tiempo. No se haga mala sangre; ya vendrán tiempos mejores.	"Al pasito por las piedras" dice el proverbio que está escrito en su destino. No olvide que ése es su signo; y no olvide tampoco que Don Independiente se sale con la suya aunque arda Troya. "Se han visto muertos cargando adobes", es otra máxima que usted debe tomar en cuenta. Claro que hay muchos conos de sombra que proyectan sobre [illegible] rencia de Liberales, Radicales y otras hierbas a las que usted disparó fuego graneado desde las páginas de "Estanquerb", lo han tenido completamente eclipsado. Y lo peor, según se ve en la bola de cristal, es que los que disparaban por cuenta suya están muy campantes: uno se viste de entorchados diplomáticos en Itamaraty, y el otro se hace el cucho, escondidito en la Cocain. Y usted paga el pato.
 (HOZ)	CORVALAN, LUCHO 	Te amaré hasta más allá de la tumba, suelen decir los enamorados. Usted era de ésos. Amaba con pasión sin límites a un hombre de bigotes. ¿Cómo sería que hasta los bigotes se los encontraba hermosos? Era el más sabio, el más inteligente, el más filósofo, el más profundo, el mejor matemático, el mejor médico, el mejor arquitecto, el mejor economista, el mejor pintor, el mejor escritor, el más revolucionario, el más proleta... Y zas, de repente, se cruzó en su destino un gordito aficionado al vodka, y le dijo que el hombre de sus amores era un tal por cuál; que lo único que había hecho por los rotos era que lo endiosaran con la pamplina del culto a la personalidad. Y usted tuvo que encontrarle la razón al gordito y cambiar el culto a la personalidad del bigotudo por el culto a la personalidad del gordo. Si no, ¡cataplún! ¡Mire lo que es ser disciplinado!, ¿no?	¿Ha visto nada más absurdo que el dinero? El dinero es un disparate que sirve solamente para esclavizar al camarada Verdejo. Y total, para lo que vale el dinero. El sueldo apenas alcanza para una alcachofa. Yo no sé que le dio al camarada Marx con hablar contra el dinero. Si viviera ahora y tuviera que ir a la Vega, es daría cuenta de que perdió el tiempo escribiendo contra algo de tan poco valor. Claro que el dinero tiene también sus aplicaciones. Por ejemplo, ¿cómo se pagarían los pasajes en avión para que los aficionados a camaradas fueran a los Festivales de la Juventud? El dinero, cuando está en manos de los ricos, debe desaparecer del mapa; pero cuando lo maneja el gordo Nikita, así como cuando lo manejaba su antiguo amor, el de los bigotes, la cosa cambia. Si no fuera por el dinero, ¿cómo convencer al pueblo de que el dinero no sirve?	En lo internacional, usted está bajo el signo de Nikita, en conjunción con Mao (por ahora, se entiende. A lo mejor mañana cambia la cosa). En lo nacional la situación es medio peliaguda. Tiene que ir en la misma órbita con otro Corbalán (con "b" larga). A usted no le gusta nada; pero los dos están en la órbita de Chichus, que es un planetita en exilio, cuya luz hay que aprovechar. Al hacerse la conjunción con Frapus, tan parecido a Frentepopus, uno de los dos va a salir perdiendo. Usted, lógicamente, quiere ganar, para manejar el timón del buque. La cosa está en que en las próximas elecciones aproveche bien la hoz y haga la gran cosecha de diputados y regidores, usando la luz que proyecta el planeta Democratia, que usted dice querer, pero para la pura exportación. Porque después va a venir el gordo y le va a decir que le dé la patada.
 (MARTILLO)	CORBALAN SALOMON 	"Nihil novum sub sole", decía su tocayo, el Predicador, hijo de David y rey en Jerusalén. Y ahora resulta que usted se ha encontrado con la tremenda novedad de que su astro protector se va achicando, y lo va achicando también a usted, mientras que hace crecer al otro Corvalán, el de la "v" corta. ¿Cómo se le ocurre, también, a un tipo grande como usted, escoger la constelación de Titus Mariscalis, en vez de la Nikita, que es mucho más gordo? Usted parece que no ha querido entender nunca que una de las reglas del amor político es arrimarse al sol que más calienta. En fin, su signo "Martillo" en conjunción cón Hoz puede hacer la grande.	¿El dinero? Pamplinas. Usted todavía es de los que creen que el camarada Trotzky tenían razón. Es curioso lo que pasa. Usted habla el mismo lenguaje que su cuasihomónimo el Chico Corvalán Leppé; y mientras él organiza festivales para juntarle adeptos a su adorada Ursula, que harta platita le cuestan, usted anda más pobre que la cabra, porque el astro protector Titus, no afloja las faltriqueras. ¿Por qué no se consigue una importacioncita de cristales de Bohemia, como uno que conocí? Tan puritano que lo han de ver. Si sigue así va a llegar el momento en que lo confundan con Ampuero, aunque usted le está haciendo la desconocida, por amor, al Chicho.	¿Qué gana el hombre con todo su trabajo, con que debajo del sol se afana? Esta es otra frase de su tocayo Salomón. Yo le digo lo mismo. Para el sesenta y uno (1961) el Chico Corvalán (de la "v" corta) le va a sacar varios cuerpos de ventaja y usted va a quedarse viendo cómo su Osa Mayor se convierte en Osa Menor, nada más que porque el Oso Ruso está comprometido con el otro. No olvide que para conquistar a una mujer casada hay que hablarle un lenguaje distinto al del marido. Doña Proleta está casada con el Chico Corvalán. Ofrézcale otra cosa; pero no el mismo guiso de papas con mote.

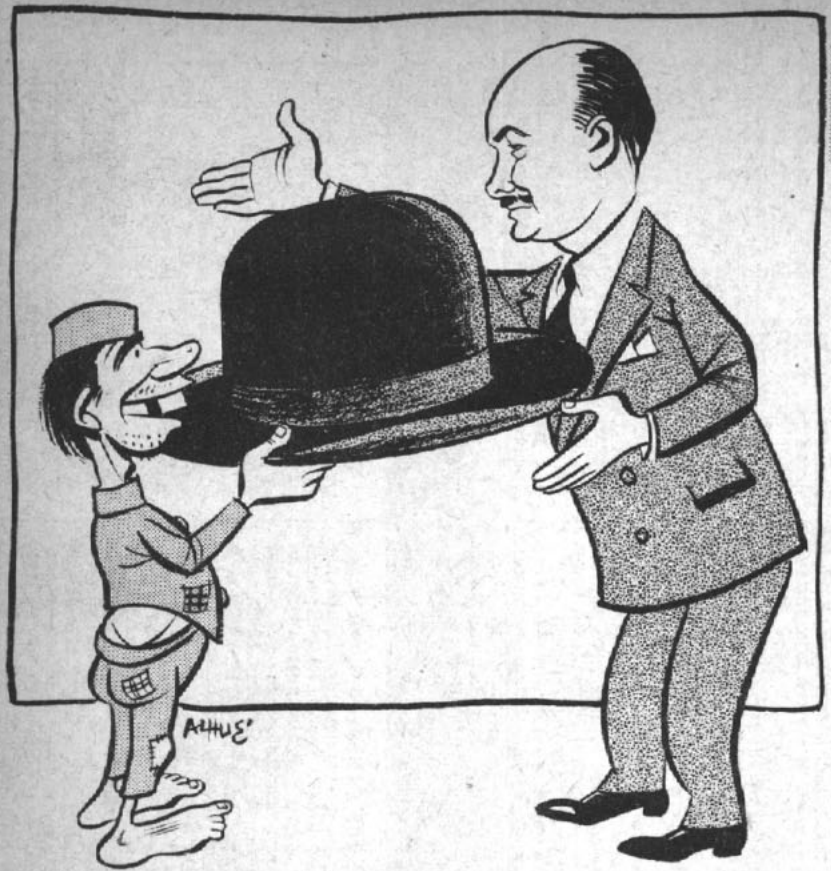

VERDEJO.—¿Será aquí donde me encargaron este tongo?
CARLINA MARTINEZ.—No, nosotros pedimos una torta.

CURIOSIDADES

Si todas las personas que han participado en foros sobre el plan habitacional hubiesen empleado el mismo tiempo en dedicarse a la construcción de viviendas, a estas horas estaría resuelto el problema.

LO DICEN LOS EXTRANJEROS:

"Chile tiene la mas extraordinaria publicación satírica humorística del Continente."

Lea TOPAZE los viernes de cada semana. Colecciónelo.

Las páginas de TOPAZE contienen la historia política de Chile.

BRUJULINA

Levantando polvareda llegó la Brujulina hasta el rascacielos donde labora el profesor Topaze. Frenó su escoboneta y saltó a tierra.

"¿Supo la mansa diablura que le hizo el Goyo Amunátegui al Checho Sepúlveda?

Fíjese, Profe, que el Goyo, que tiene metido entre ceja y ceja ser Presidente del Partido Liberal, para que ningún Alessandri le mire en menos, llamó al Checho y le pidió la adhesión para su candidatura. El pobre Checho se atragantó y no se atrevió a decirle que él era también candidato... Entonces, el Goyo corrió donde su corral Hernán Vihuela Carmen Lira y le pidió que Hachepé diera la noticia por radio. Así, de un viaje, descalificaban al Checho como candidato y lo cuadraban con la candidatura de Goyo.

Pero fíjate que en La Moneda se mira con malos ojos la candidatura del Goyo. Y claro, si la propaganda se basa en que dicen que el hípico senador es el único que habla fuerte y de tú y vos delante del Primer Ingeniero del país.

Otros dicen que ya los liberales no necesitan Zepedas ni Sepúlvedas, que ya reconquistaron el poder y que deben aparecer los apellidos vinosos. "A qué vamos a andar con santos tapados", si nosotros no andamos nada trillando con yeguas robadas.

¡Cómo debe reírse allá por las Uropas este diantre del Jugo Zepeda!

"A ver si el Checho Sepúlveda es capaz de entrarles el habla a los pijes, como yo lo hice", dicen que comenta el Jugo."



...poder aumentar al doble la capacidad de su micro, en las horas de mayor movimiento
SIN CHOFER. SIN MOTOR Y SIN PROBLEMAS MECANICOS...
Todo esto es posible gracias al moderno acoplado QUINEX, que reúne las siguientes características:
capacidad 45 pasajeros - fácil y rápido enganche
adaptable a todo tipo de micro - construido totalmente de acero.
Su reciente aparición en las principales ciudades europeas ha sido todo un éxito.
Fabricado en las usinas de SOCOMETAL según planos y diseños QUINEX.



Distribuidor: GUILLERMO QUINTANA ZAVALA
Bandera 172 - Fono. 81209 Casilla 176 - Stgo.



Les voy a contar un chisme que es completamente extraordinario y que si no se los había contado antes es porque la única que había visto el cable era yo, y a la persona que me lo mostró le habrían tirado las orejas.

Se trata de un cable que mandó desde París de Francia mi tío El Ruca Vergara, y en el que dice que tienen que mandar a la Embajada a alguien que no sea tan "quedado" como el primo Echenique, que saltó de vicecónsul de la Patagonia a Ministro Consejero en París, y que ahora, por azares del destino, está Encargado de Negocios.

Mi tío Ruca estaba furia, según dicen los cables que llegaron desde la capital de la Brigitte Bardot, porque el Encargado de Negocios de Chile no sabía dónde quedaba el Ministerio de Finanzas, y por poco tuvo que preguntárselo a Monsieur Pinay.

¿Se dan cuenta de lo que es la diplomacia social?

☆ ★ ☆

Y a propósito de París, ¿se acuerdan de lo que les conté el otro día con respecto a mi primo Morla, el de las Charlas de Café, que quiere ser embajador?

Y parece, según me dicen, que lo va a conseguir, porque tiene influencias. Además el pobre perdió casi toda su platita por entregársela a ese chileno corredor de la Bolsa, que salió más corredor que Potrerillo Salinas y que dejó a casi todos los chilenos que están en Francia en la pura "linotipia", vulgo inopia.

Cuando me contaron que a lo mejor Carlos Morla no escribe más sus charlas desde los cafés sino desde la Embajada, me acordé del cable del Ruca en que dice que tienen que mandar a Europa gente que entienda de números y de negocios.

¿Pero qué importa? Si mientras en Estados Unidos tenemos a Walter Müller, que es harto capaz, que entiende de negocios y de finanzas internacionales, en Europa tendremos a un comentarista. ¿Qué raras son estas cosas de la política, no?

SUBSCRIBASE A "TOPAZE"

Así lo recibirá a tiempo.

ANUAL (52 ediciones) $ 9.880
SEMESTRAL (26 edic.) $ 4.940

Recargo por VIA CERTIFICADA:

ANUAL ..... $ 1.040
SEMESTRAL ..... $ 520

En Argentina, venta de ejemplares, incluso atrasados, en: Kiosco "Los Copihues", Gaona 3593, Buenos Aires.

Lea y coleccione "TOPAZE". Contiene la historia política de Chile.

AL SECO
Sandrico

LA ACTUALIDAD DIARIA
LAS 24 HORAS DEL DIA

Todas las noches a las 23 horas en

EMISORAS NUEVO MUNDO

CB - 93

con un equipo formidable de periodistas y comentaristas.



BUENO, MALO, PESIMO



BUENO, que la Cancillería, por fin, dando muestra de cierta visión, haya decidido que la Conferencia de Ministros de Relaciones Exteriores se efectúe sin mayor protocolo. Diversos almorzadores y banqueteros oficiales, como asimismo los dispensadores de condecoraciones edilicias, ya están preparándose para abrumar a los conferenciantes con sus majaderos homenajes.



MALO, que no haya autoridad que hasta el instante imponga disciplina en el tránsito santiaguino. Según las estadísticas, es alarmante el crecimiento de las muertes en los parachoques. Y también es alarmante la destrucción de vehículos en este tipo de accidentes. Nos asombra que hasta el momento la autoridad sólo se limite a dar estadísticas.



PESIMO, que en diversas canchas de fútbol el público exteriorice su falta de sentido deportivo agrediendo a los árbitros. Hechos de esta índole hacen retroceder la cultura ciudadana y justifican las dictaduras. Parece increíble que a estas alturas de nuestro desarrollo cultural aún existan energúmenos que concurran a los campos deportivos.





REFLEXIONES DE JUAN VERDEJO L.

¿Por qué Chile no mandó al Concurso de Miss Universo a su Miss Eria?



100 millones

ENTERO ..... $ 8.000
VIGESIMO ..... $.. 400

AGOSTO 2
Polla

BOLETINES INFORMATIVOS DE LA POLLA: Desde las 8.30 de la mañana, cada media hora, los días de sorteo, por CB 130 Radio "Presidente Balmaceda". Ag. Gral. Prop. Polla: Lagos del Solar.

EL INTENDENTE DE LOS CHONCHONES Y LAS ANIMITAS

LA verdad es que yo no sé si es el Alcalde o el Intendente el aficionado a conmemorar las "ánimas". A lo mejor son los dos; es decir el Intendente y el Alcalde al mismo tiempo.

Como ustedes saben, cuando ocurre algún accidente, o matan a alguien en un camino, lo primero que hace la gente es buscar una manera bien criolla de mantener encendido el recuerdo del muertito. Y la mejor manera de encender el recuerdo es prender una vela.

Pero como sería mal visto que todo un Intendente-Alcalde anduviera prendiendo una mísera vela, él prefiere los chonchones.

El chonchón suele ser una especie de lámpara rústica, a parafina o aceite, imitación de las viejas antorchas.

Si usted va por la Avenida Costanera se la encontrará dividida por dos corridas de "chonchones", que al obscurecer un empleado municipal enciende con verdadera fruición. No se trata, por cierto, de que allí hayan muerto dos mil personas. Lo que se ha muerto, en realidad, es la esperanza de la gente en que el Intendente-Alcalde tape los hoyos de las calles. Porque, al revés de lo que pudiera pensarse, en vez de tapar los hoyos, la primera autoridad comunal se dedica a hacerlos. Apenas ve una calle en regular estado, porque no hay ninguna, ¡zas!, envía las cuadrillas municipales a hacer hoyitos. Como las cuadrillas son expertas en hacer hoyos y no en taparlos, allí quedan, con sus fauces abiertas, esperando el vehículo para triturarlo.

En compensación el Intendente Alcalde al lado de cada hoyo pone su chonchón, y si el hoyo es largo, pone hartos chonchones, como ha ocurrido en la Avenida Costanera.

En Portugal ocurre lo mismo. Abrieron casi todo el centro de la calzada, y en vez de faroles del alumbrado pusieron chonchones.

La gente ya no halla qué pensar, y a nuestro Profesor le han llegado multitud de cartas preguntando si se trata de recordar a las animitas o es que la primera autoridad capitalina está ensayando un nuevo tipo de alumbrado, que podríamos llamar chonchonesco, a ras de suelo.

Nuestro colega Saporiti, corresponsal de "Times", escribió una crónica a su revista, en la que sugería que ya no se fabricaran más lámparas de mercurio, como las que hay en Providencia, porque el sistema de los chonchones, puesto en boga por el Intendente-Alcalde es mucho más pintoresco.

Los delegados a la Conferencia de Cancilleres se van a llevar también una curiosa impresión de Chile, al ver este sistema de alumbrado público tan tremendamente folklórico.

Una completa
línea informativa.
Toda la actualidad
nacional y extranjera



CB 130 y CE 960

RADIO PRESIDENTE BALMACEDA

TE CEYLON
Rojo
una taza...



Porque el
TE ROJO
atesora sabor

GARCIA AMOR y CIA.
Arturo Prat 1124
Fono 50564 - Santiago



LAS PERSONAS
DESTACADAS
PREFIEREN

Casimires
Castex
BANDERA 627



...a Betto Aguirre probándose un peto de malla para ir a un baile de disfraces el próximo domingo. Prevenido, ¿eh?

...a Manuel Magalhaes expulsando de su teatro, Pedro León Gallo, a todos los actores que se nieguen a cumplir las instrucciones del director. Asi se hace. Disciplina, ¿eh?

...a Ramón Alvarez Bolsack limpiando la vajilla del Palacio Cousiño y sacando la cuenta: veinte cancilleres, veinte huéspedes de honor, veinte cócteles... ¡Qué temporada!

...a Juan Luis Maulas planeándose un debut y proclamación dignos de un Ibáñez: todos los cancilleres limítrofes en el coro. ¿Nada más le pide el cuerpo, ah?

AL SECO
Sandrico

CRITICAS CINICAS



"LA GRAN ILUSION" es viejita pero buena. Se puede decir que es eterna. Los entendidos dicen que es clásica del cine universal. La dirigió nada menos que Jean Renoir, quien, aparte de ser hijo del gran Renoir, es uno de los grandes del cine.

La gran ilusión, título tomado del libro de Norman Angell, es la eterna ilusión de los hombres que creen que la guerra que están sufriendo es la última y que después vendrá el reino eterno de la fraternidad humana. Como se ve, el tema es eterno. Y la película lo trata con sentido de eternidad.

Hágase un hueco en su trabajo y vaya a verla. Pero no lleve a la wife. Se puede latear. EN EL PLAZA.



"UN CRIMEN POR HORA" no es la biografía de un conductor de automóvil en Chile, sino trozos de historia de Scotland Yard, la policía que sin tener a Máximo Honorato dicen que es la mejor del mundo. Entretenida y recomendable. Inglesa, como es lógico. EN EL HUELEN (no en el cerro).



"SISSI EMPERATRIZ". Las damas están enloquecidas con esta emperatriz que es un bombón. Ojalá la verdadera hubiera sido como la Rommy., Francisco José no habría hecho tantas chambonadas. Pero el cine en technicolor todo lo embellece y lo muestra hermoso..., hasta las emperatrices. La película va en su quinta semana, pero usted todavía puede resistirse a la voz del amo. Resístase hasta el final, a menos que tenga gustos femeninos. EN EL LIDO.



"ENSEÑAME A QUERER". Si en Chile hubiese una escuela de periodismo con una profesora como la Doris Day, todos los topacetes sabrían leer y escribir. Buen dar con la profesora bien dotada ésta. La recomendamos (la profesora), inclusive a aquellos que odian el periodismo. Clark Gable hace un periodista que no ha recibido ningún desmentido de Patito Silva y se pelea con la Doris Day, pelea que busca, como ocurre entre radicales y la Moneda, una reconciliación. BUENA, EN EL ASTOR.



"LOS DESNUDOS Y LOS MUERTOS". Recomendamos esta película a los que no fueron a la guerra o no fueron al cine durante los años que duró la segunda conflagración. Una larga batalla que dura más de dos horas. Fatiga a ratos. La novela era buena hasta que la pasaron por el cedazo en Hollywood. RECOMENDABLE, en el REX.

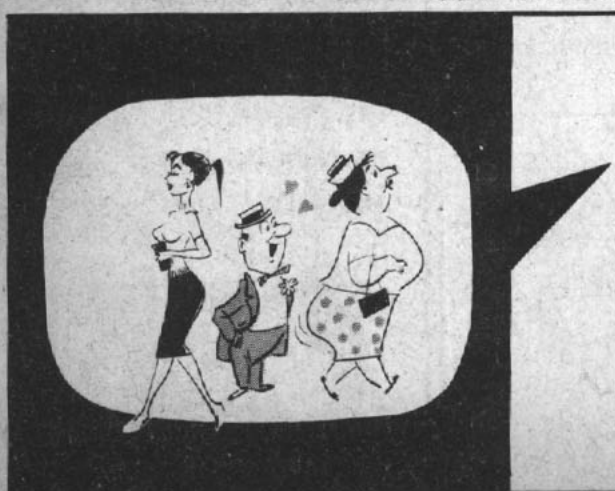

LE FALLA LA VISTA?

Confíe la receta de su oculista a

OPTICA TSCHUMI

Atendida por óptico graduado en Alemania (Staatl. Gepr. Augenoptiker, Köln)

Despachamos contra reembolso

Tschumi y Cia ltda.

Huérfanos 796 Casilla 461 Tel. 33165
SANTIAGO

LOS VASOS COMUNICANTES

El mismo líquido rojo aumenta a uno y disminuye a otro. ¿Por qué será?



SE COMPONE
CARSADO

PRESUPUESTO
1960

topaze

M.R.

EL BAROMETRO DE LA POLITICA CHILENA

APARECE LOS VIERNES

$ 200.-



FESTIVAL LIBERAL DE TOM Y JERRY
Viña del Mar
14, 15 y 16 DE AGOSTO



EL CLIENTE: —Pero, por Dios, aún no me sirven nada..., y a cada rato me pasan la cuenta.

ESCRIBEN
René Olivares
PLUTO
Mayor Thompson
Alfonso XIII
Augusto Olivares
PERRO CHICO
Peggy

topaze

EL BAROMETRO DE LA POLITICA CHILENA

JUAN VERDEJO LARRAIN

(Marcas Registradas)

RENE OLIVARES B., Director

DIBUJAN
René Ríos-PEPO
Luis Goyenechea-
LUGOZE
Luis Sepúlveda-ALHUE
Víctor Arriagada-VICAR
Jimmy Scott
Edmundo Searle-MUNDO

DIRECCION Y ADMINISTRACION: Avda. SANTA MARIA 0108 4.º PISO - Fono: 381250 - Casilla 2310 - Santiago

Año XXVIII — Santiago (Chile), viernes 7 de agosto de 1959 — N.º 1398

La austeridad en entorchados diplomáticos

CON suavidad, con calma y mucha tiza, como dicen los billareros, el Presidente austero ha cambiado nuestro servicio exterior. De los embajadores de Mi General se salvan escasos: un Bazán en Río, un Miguel Serrano y su uniforme en la India, un doctor Cruz-Coke en Lima..., y paramos de contar.

Las razones por las cuales éstos permanecen en sus bien rentados cargos y los otros fueron desposeídos pertenecen al arcano del régimen.

No he podido penetrar en aquel misterioso reducto de la Cancillería, y si a veces suelo mirar por el ojo de la cerradura, es poco o nada lo que alcanzo a columbrar.

El caso es que fueron reemplazados —salvo honrosas excepciones, Rossetti en París, vg.— unos buenos señores por otros buenos señores.



—Quítate tú, que ahora me toca a mí —ni más ni menos.

El señor Alessandri cree poco en la acción de los embajadores, y en la diplomacia no cree nada. Es hombre práctico, formado en las duras disciplinas de las grandes empresas, en aquellas donde nada se hace ni nada se dice que no concurra a un mayor éxito del negocio. Desprecia a las duras pecheras almidonadas de los fracs y se moriría de espanto si tuviera que ponerse el uniforme que a veces suele lucir en la India lejana y milenaria aquel afortunado turista que es nuestro embajador.

Si del señor Alessandri hubiese dependido, seguramente no habría nombrado embajador en ninguna parte. Y las relaciones de Chile habrían mejorado notablemente. Pero el actual ocupante del sillón de O'Higgins no ha podido substraerse a las costumbres, a las prácticas chilenas. Ya es un partido el que quiere que uno de sus miembros conspicuos disfrute de honores; ya es un hombre servicial el que espera recompensa; ya es una señora que quiere vivir en una ciudad sin hoyos en las calles o ya es un señor que quedó en mala situación por una desafortunada transacción.

Y se han repartido las embajadas a la buena de Dios. Algunas han caído en buenas manos; otras han sido peloteadas por el más ágil, por el más despierto.

Los buenos propósitos de austeridad se fueron como todo lo que el viento se llevó.

Lo único que cabe envidiar es la suerte de algunos.

EL PROFESOR TOPAZE

TELEFUNKEN

EL PERSONAJE DE LA SEMANA

es Carlos Manuel Lechuga, nuevo Embajador de Cuba en Chile, destacado intelectual y periodista, que tendrá la responsabilidad de aclarar y exponer en nuestro país la verdad sobre los interesantes y fundamentales cambios que se están operando en Cuba.

Lo que nunca cambia es la calidad de los excelentes receptores TELEFUNKEN.



PE S.A.C. PETROWITSCH, ERRAZURIZ & CIA. S. A. C.

ALAMEDA 1382 AHUMADA 37 MAC-IVER ESQ. HUERFANOS



RECIENTEMENTE INAUGURADO
ORGANIZACION NACIONAL HOTELERA, S. A.
Bandera 84 - Oficina 309 - Teléfono 81638 - Casilla 3025
SANTIAGO.

EXTRAS DE PEGGY

Mi tío el "Gran Arquitecto" va a tener que hacer el papel de Salomón esta semana. Como Santiago Labarca oyó decir que además del acuerdo público del CEN de bolear a Roberto Aldunate hay también un acuerdo tácito de ponerle la proa al Rector de la Universidad Técnica, este caballero ha resuelto llevar el caso a la logia de La Montaña, que se considera casi como de su propiedad.

Allí dirá que él nunca ha dejado de ser radical, aunque a veces se ha sentido en el exilio, y que no hay derecho para que sus hermanos le hagan la desconocida.

Pero como los hermanos rádicos le han considerado siempre una oveja descarriada, no le perdonan sus antiguos pecados y dirán que es una irreverencia de Santiago meter al "Gran Arquitecto", o siquiera al "Gran Maestre", en un lío tan poco fraternal. También Mi General Ibáñez era hermano y les hizo la de Caín. Y el propio Roberto Aldunate también fue gran orador de la Gran Logia.

Me contaron que uno de los funcionarios más atareados de nuestra Cancillería, preparando la participación de Chile en la próxima Conferencia de Cancilleres, es nuestro eficiente Sub de Relaciones, Luis Melo Lecaros, quien no solamente ha tenido que encerrarse para trabajar tranquilo, sipo que ni siquiera ha tenido tiempo para encender su famosa pipa...



EL NEGRO DE LA SEMANA

NOS hemos enterado de que en torno a la epidemia de viruela se hizo excesivo caudal a la par que se ha procedido a vacunar indiscriminadamente. Nos parece que en esta materia, como en muchas otras oportunidades, el Servicio Nacional de Salud ha procedido con excesiva precipitación y con falta de seriedad. Se va a argüir que se ha procedido con precipitación para impedir que el país sufriera daños mayores. Pero repetimos que obran en nuestro poder antecedentes que destruyen estos argumentos. La exageración de la epidemia de viruela, el terror público que se creó y la divulgación de estos hechos han causado un daño mayor en el exterior, presentando a nuestro país como pasto de uno de los jinetes del Apocalipsis. Vaya, pues, nuestro PUNTO NEGRO de la semana al doctor Guillermo Valenzuela Lavín, director del Servicio Nacional de Salud.

PALETITA por Vicar



CONSOLAMOS AL PUNTO NEGRO



CUANDO AL DOCTOR VALENZUELA LAVIN SE LE PASE EL SUSTO, LE RECOMENDAMOS UNA CONVALECENCIA EN EL RESTAURANTE TRADICIONAL.

EL POLLO DORADO

Ejemplo Constructivo



Al ampliar el monto de sus préstamos hipotecarios, el Banco del Estado está contribuyendo a hacer realidad el anhelo de la casa propia, junto con proporcionar trabajo a numerosos sectores de la población.

Distíngase usted también por su espíritu constructivo, prefiriendo las

CONSTRUCCIONES AGRICOLAS E INDUSTRIALES

fumacol

BANDERA 140 K - 6.º PISO

FONO: 66485 - SANTIAGO



TURISTA.— ¿Y por qué es tan apeticida esa mesa?
GARZON.— Es que los que se sientan allí a veces ligan una pega de Embajador de Chile.

PAGINAS DE UN DIARIO DE VIDA

...vino a verme este... de tres pisos y me dijo que todo estaba cocinado. ¡Qué bueno! Me alegro por Bob y por Mimí. ¡Qué felices van a estar! Es tan lindo Nueva York...

...Ya está, Bob tendrá su viaje... Ah, viajar..., partir, morir un poco. Miren lo que son las cosas. Yo puedo hacer viajar a todo el mundo, menos al viejo ese de moledera que siempre está al lado de una embajada vacante, y yo no puedo viajar...

¡Cómo! ¿Será posible, será verdad?

Miren que hacerle eso a Bob. Y todo porque dicen que antes tuvo una enfermedad infectocontagiosa. Pero si ya se le quitó. Y por lo demás, todos la tuvieron. ¡La tuvo hasta mi hermano Feña!

No, no hay derecho. Bob fue amigo mío de verdad y no como otros...

Voy a tirarle las orejas al... de tres pisos, aunque ladre el "Capitán" y yo tenga que subirme arriba de Jugo. Pero esto no se queda así. Mire que asegurarme que no le iban a negar el pasaporte a Bob. ¡Qué le voy a decir a Mimí ahora... y a su amiga!





Cansilleres a granel....

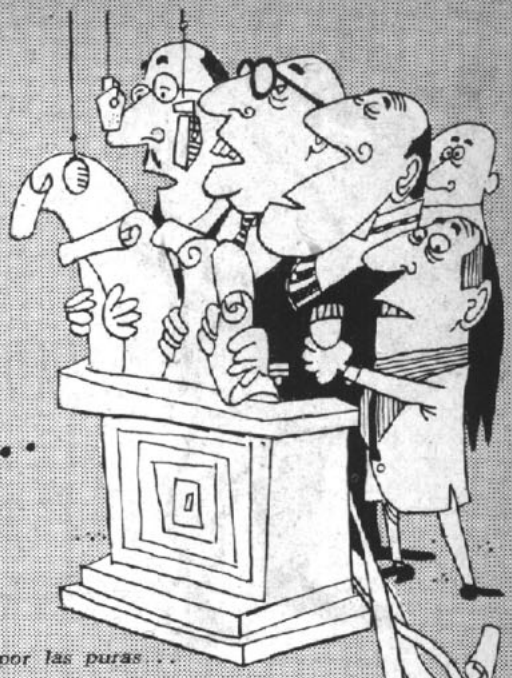

Habrá derroche de ciencia,
con discursos a granel,
y se hará la Conferencia
con Fidel o sin Fidel.

En el ti-rum del Carrera,
toititos amontonaos,
hablarán cual condenaos
a la pena de galera.
Pa' mí qu'es una lesera
que lleva hasta la demencia
esto de hacer conferencia
p'hablar de asuntos surtidos;
pero dijo un entendido
que habrá derroche de ciencia.

Habrá discursos sin gracia
p'al palco y las galerías,
hablarán las tiranías
en bien de la democracia,
y mientras su verba vacía
como vino en un tonel
el representante del
tiranuelo de Trujillo,
s'estará riendo, el muy pillo,
con discursos a granel.

Habrá veinte delegaos,
de toitas las naciones,
andarán a tropezones
mirando pa' toos laos;
estarán representaos
los tiranos sin conciencia
y no habrá ni una advertencia
en contra 'e las dictaduras.

Too será por las puras . .
Y se hará la conferencia.

El delegao cubano
ha maniosiao a su gusto;
pero a nadie le dio susto
y el pobre maniosió en vano,
gritando como un enano
por ser el barbudo fiel.
O se mete al redondel
o perdimos la paciencia,
pues se hará la conferencia
con Fidel o sin Fidel.

A mí que soy roto pillo
no me cabe en la mollera
que un demócrata de veras
esté en el mismo banquillo
que el enviao de Trujillo
o el de don Tacho Somoza.
El uno dicen que goza
a demócratas matando;
el otro goza encerrando
al que pela a su gobierno,
y al pueblo le lieg'al perno
si reclama sus deberes.
Por eso es que yo no entiendo
que en una mesa comiendo,
se junten los cancilleres
y no se manden al cuerno.

J.V.L.



OTTO.— ¿Sabes, Fedeguico, pog qué iban a nombrar a Aldunate embajadog en las Naciones Unidas?

FEDEGUICO.— ¿Segá pogque le gusta al Paleta?

OTTO.— Lo contraguio, Fedeguico. Es que el Paleta supo que pog primega vez las opiniones no están divididas.

CARABINEROS DE CHILE
DIRECCION GENERAL

GABINETE DEL GENERAL DIRECTOR

SANTIAGO,

Señor
Director Revista "Topaze".
Presente.

Muy señor mío:

La imaginación topacinesca me ha atribuido la dictación de una especie de Ukase herodiano destinado a descargar todo el peso coercitivo del Código Penal sobre los niños que infrinjan las "terminantes disposiciones de los horarios de matinées y rotativas".

Con ello —según Topacín— se conseguiría una infancia disciplinada y cumplidora de sus deberes.

Aún cuando se hace difícil seguir el vuelo mental del comentarista, vale la pena dejar en claro dos aspectos. O mejor dicho, tres.

El primero se refiere a la irreverencia que significaría utilizar el Código Penal para hacer cumplir el horario de una matinal infantil.

Segundo; el lactante que inocentemente ilustró su publicación, no podrá ser condenado a cinco años y un día o encarcelado por orden mía...mientras no tenga dificultades con la papa....o con el papi.

Y tercero; la supuesta proclama punitiva que tan desaprensivamente me hace prohijar Topacín, la vi por vez primera.....en Topaze, edición 1.397, página 10.

Quizás convenga ilustrar al curioso topacete que las instrucciones dadas por el suscrito se refieren a denunciar a ciertos empresarios y administradores de cines que convierten sus salas de espectáculos en salas de clases ad-hoc.

Hasta donde esta medida perjudica a la infancia, es asunto de consultar con los padres y apoderados.

Saludo muy atentamente al Sr. Director.

ARTURO QUEIROLO FERNÁNDEZ
General Director de Carabineros

AMÉRICA LEE

En Perú, Bolivia, Ecuador, Colombia, Panamá, México, Argentina, Uruguay y Brasil se leen diarios impresos en papel fabricado en Chile por la CIA. MANUFACTURERA DE PAPELES Y CARTONES.

TODOS LOS DIARIOS CHILENOS SE IMPRIMEN EN PAPEL NACIONAL

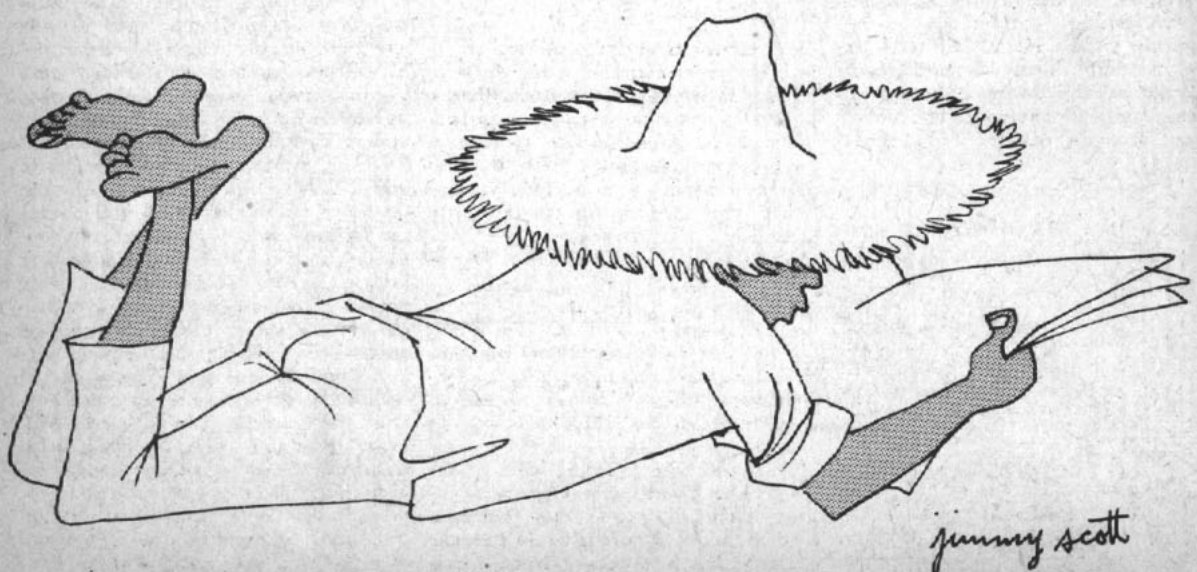

EL INTRUSO EN PALACIO

POR SUETONIO



"Traduttore traditore" (Traductor y traidor). No pensó así, o, para ser más preciso, no creyó que su traducción lo traicionaría nuestro buen Ruca cuando las circunstancias llevárono a desempeñar el papel de intérprete entre el delegado del ex imperio del Sol Naciente y nuestro Paletísimo señor.

Encontrábame por un azar de los que yo acostumbro semanalmente en los alfombrados pasillos de Palacio, cuando hicieron su entrada triunfal en los salones de la Presidencia el ministro nipón, tan igual a un actor de cine cuyo nombre he olvidado, el Canciller Vergara y el flamante jefe del Protocolo, conocido como el Mono Cuevas, seguido de media docena de funcionarios enfundados en sus trajes de ritual. Hasta ahí todo anduvo bastante bien. El ministro de Hirohito saludó diciendo algunas palabras, como "osaka mainichi", o algo por el estilo, que mis oídos profanos no advirtieron completamente. Hubo los consiguientes saludos, que tienen gestos universales. Nuestro Paletísimo señor tomó asiento al mismo tiempo que lo ofrecía al representante nipón y ambos se dispusieron a entablar una animada conversación (debo advertir que estaba también entre los presentes el Ministro de Finanzas, a quien hasta sus enemigos llaman el Ruca).

—Kuchi kuchi kakacuchi nichi?

Un gesto de asombro se pintó en los rostros tanto de nuestro Paletísimo como del canciller Vergara. En cuanto al rostro del Mono Cuevas, su expresión no es para descrita.

Ante el silencio de los presentes, el representante nipón insistió:

—Agasaki kakapichi chuchumaka?

—Aji-mo moto, mitsubishi tunekawa nagasaki —atinó a decir el Mono Cuevas, pero esta vez el asombrado fue el ministro japonés.

"Ira furor brevis est" (La ira es una locura corta). Felizmente las reacciones de nuestro Paletísimo suelen ser violentas pero efímeras, pues

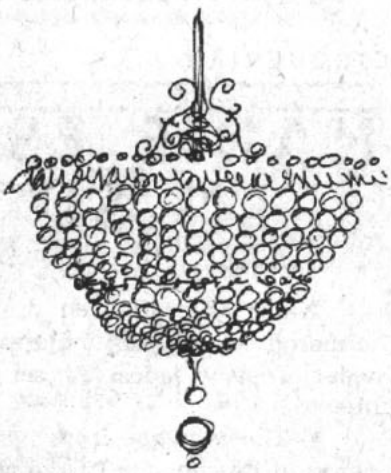

de lo contrario el protocolo con su jefe a la cabeza habrían salido disparados por la ventana. De todas maneras, y para remediar el descuido imperdonable de no haber llevado un traductor, nuestro buen Ruca hubo de abandonar su papel de triministro y cambiarlo por el otro, muchísimo más complicado, de intérprete entre el ilustre visitante y el mandatario de Palacio.

Después de esta triste experiencia no me gustaría compartir los destinos del jefe del personal del protocolo de nuestra Cancillería, cuya eficiencia, por lo menos esta vez, no estuvo a la altura de su abundancia.

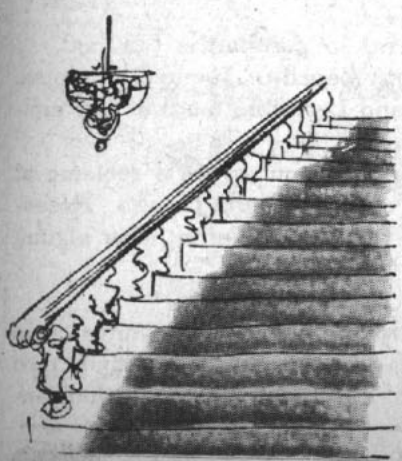

Relatado este episodio concretáreme a otros hechos acaecidos en la política nacional y que han tenido o tendrán honda repercusión en Palacio.

Larga fue la espera y trabajo costó para que nuestro Paletísimo señor se decidiera a incluir el nombre de

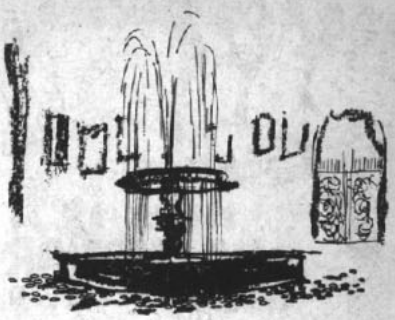

su dilecto amigo Roberto Aldunate León en los mensajes diplomáticos que exigen la aprobación de los Padres Conscriptos. Hízolo al final y el canciller adobólo con otros nombramientos. "Aceitibus penetram tornillum" (Los tornillos entran con aceite). Sin embargo, el CEN radical paróse en dos manos y expresó que vetaría tal nombramiento, recordando viejas concomitancias entre el interfecto Aldunate y el antiguo morador del Palacio de Toesca.

La cosa traerá cola, y, si mis oídos no me engañan, el trimensaje que el canciller había dispuesto enviar al Senado sucumbirá y en el naufragio caerán también los otros candidatos a lucir los entorchados diplomáticos.

Nuestro buen Santiago Labarca, que pensaba admirar el Foro Romano desde cerca, y el provecto charlista de café, don Carlos Morla, tendrán que esperar la designación de un nuevo compañero de ruta, o bien, y esto es lo que yo estoy por creer, verán alejarse para siempre sus tan ansiadas esperanzas.

Entretanto, ha llegado también hasta Palacio, el oleaje provocado en las tiendas liberales por la próxima elección del hombre que reemplazará el fogueado timonel Hugo Zeda. Goyo Amunátegui, que ya una vez tuvo en sus manos el timón del liberalismo, quiere recuperarlo; pero las juventudes le han salido al paso y han lanzado la candidatura renovadora de Sergio Sepúlveda, un hombre sin estatua que corresponde a una nueva forma política. Algunos pensaron que el hecho de que Gregorio hubiese sido invitado al banquete en honor del delegado japonés era indicio de que el Mandatario tenía debilidad por su persona; sin embargo, yo, que estoy interiorizado en los quehaceres palaciegos, sé que aquella invitación debióse solamente a que el senador de la arrogante apostura acababa de visitar el Japón, y creo adivinar también, porque conozco a nuestro Paletísimo señor, que sus inclinaciones están por el rubicundo representante de la clase media liberal y no por el hombre que representa el pipiolismo a la antigua usanza.

S.

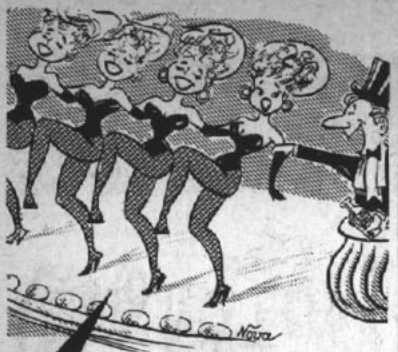

... PORQUE ASI ES
LA POLAR
LLEGAR Y LLEVAR

Ahora 2 pisos y 5 departamentos CREDITOS 12 MESES PLAZO

Camisería, Calzado, Confección y medidas. Modas Niños.

LA
POLAR
ALAMEDA 2812



★ EN LA FOTO: Los simpáticos enanitos antes de emprender las de Villa y Diego, para ver, como el Chicho, si en otra parte pueden crecer.

CIRQUERIAS.-

NADIE ES ENANITO EN SU TIERRA

Nadie es profeta en su tierra; por eso los enanitos que formaron uno de los mejores conjuntos circenses decidieron volar a otros lados. Al ser entrevistados en Los Cerrillos dijeron:

—Tenemos que irnos porque aquí nadie nos celebra. Ahí tienen al Chicho, que tuvo que irse a Cuba para poder triunfar, y al Guatón Bosayola, que se las emplumó para Europa.

Efectivamente, los enanitos que forman la famosa troupe "Donde las dan las toman" no han podido encontrar una sala donde lucir sus condiciones. Uno de ellos, con aire presbiteriano, dijo:

—Ni en tiempos del General lo pasábamos tan mal.

Este es el pago de Chile. Tony Zepedita, Juanucho Coloma, Goyo Orejorio, Jorgín Prieto, Nano Larradín, tendrán que emigrar con su bagaje de experiencias.

Antes de irse los enanitos plantearon un serio reclamo al sindicato circense, en contra de su compañero Juguito Rosendal, quien les cerró el paso cada vez que quisieron hacer alguna presentación.

Con pie en el avión, Tony Zepedita dijo:

—No nos confundan; nosotros no somos los enanitos de la troupe que ustedes creen; lo que pasa es que con el mal trato que nos han dado nos hemos achicado tanto, que nos vamos antes de desaparecer.

Radio Cronos




—Apúrate, viejo, que nos alcanzan.
—¡Aló! ¿Con el señor alcalde?... Lo llamaba para invitarlo a ver la película HOYOYO Repartidor.
ojo, señor alcalde. por jimmy scott
El motonetista iba diciendo: —En esta calle había unos hoyos francamente peligrosos.
Yo creo que si unen estos hoyos se podría construir el Metro.

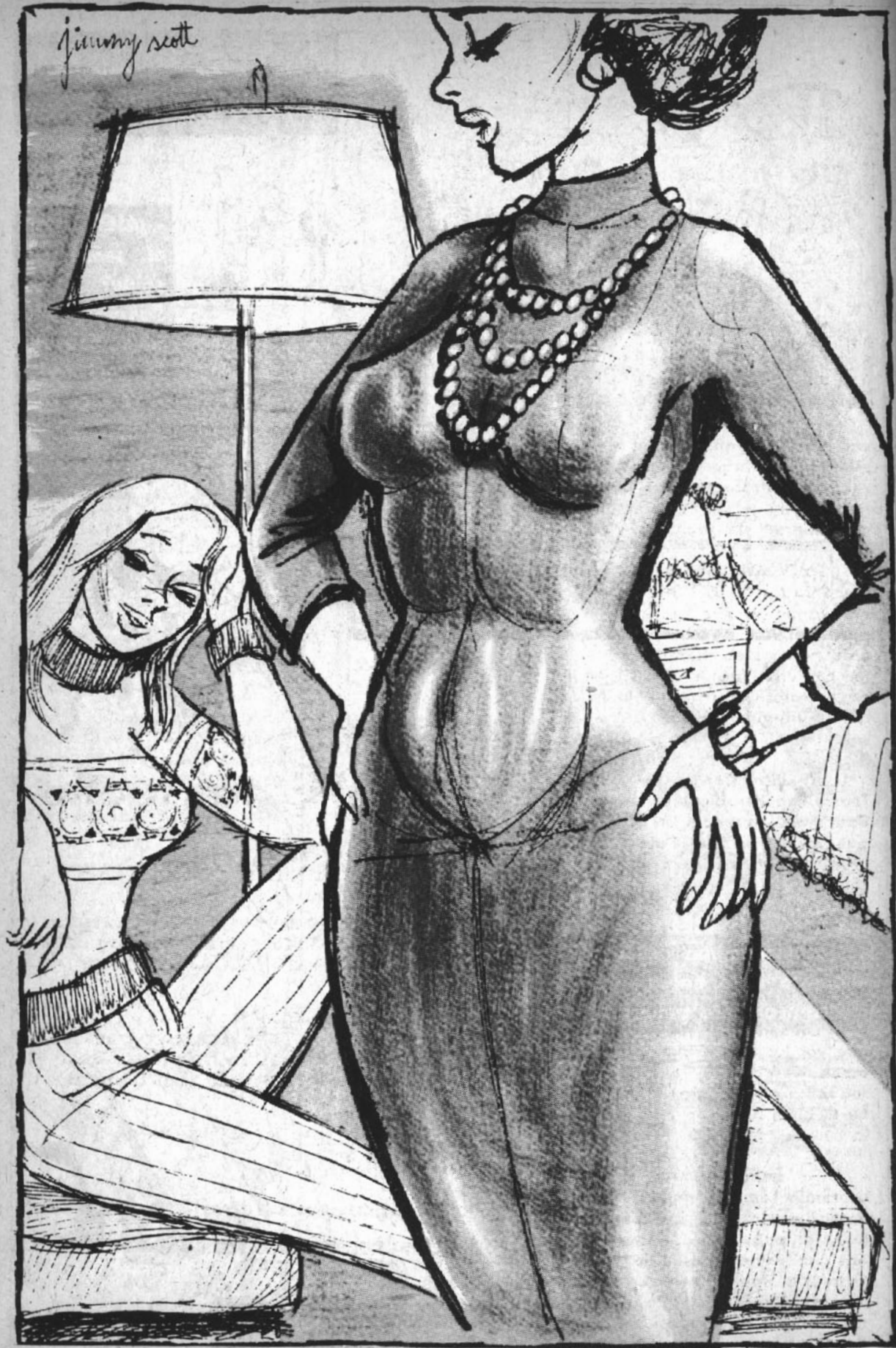

¡Qué maravilla!... ¡Con ese vestido te ves regia! No hay nada como usar los magníficos GENEROS YARUR.



LO DECIMOS

...a Goyo Amunátegui ensayando gestos hoscos frente a un espejo. Al hombre le han ofrecido un contrato para un papel de malo en el film "La Convención Liberal". Se progresa. ¿Eh?

...a Daniel, no el de los leones dorados, sino el Schweitzer, ensayando su voz de barítono para debutar en Nueva York, en el famoso escenario del United Nations Theatre. Este sí que es contrato. Con razón Beto Aldunate no puede ni tragar radicales.

...a Ulises Correa, astro del Teatro Experirradical, preparándose para su papel en "Dejad que los Perros del Paleta Ladren", mientras lo reta el amo. ¿Su tironcito de orejas?

...a Radul Aldunate, pariente de la Leche de Magnesia, asistiendo a una comida de escritores, en su honor, por el éxito de su libro de versos "En Moscú está cayendo la nieve". Hay que ver los versos que le dedicaron Neruda, Benja Subercaseaux y otros. Pero se comió harto bien, para ser tan módica la cuota.

...a Betto Aguirre Dolar, contando cómo su amigo Jorge narra los recuerdos buenos que tenía el papy de las temporadas que hizo acompañado de la Orquesta Radicarmónica. ¡Qué conjunto tan disciplinado! Cuando hay que tocar oposición, todos tocan oposición; cuando hay gobierno, todos tocan también.



pruebe

NESCAFÉ con leche

más cremoso y alimenticio... porque se prepara sin agua!

Ud. obtiene todo el exquisito sabor y aroma de café recién tostado cuando prepara su café-con-leche con *NESCAFÉ* y leche *solamente*.

Prepárelo en un instante:
Eche en la taza una o dos cucharaditas de NESCAFE... Vierta encima pura leche caliente... y listo! - el más delicioso café - con - leche.

Pida "Nescafé-con-leche" también en cafés y fuentes de soda

Si gusta del buen café... prefiera

NESCAFÉ M.R.

100% puro café

CH-U-29a.

DEPRAVADO: —¿Y qué le sucede, Mi General, que está tan felicote?
MI GENERAL: —¿No oyó lo que dijo EL, que no hacía diferencia entre ibañistas y antiibañistas?



Dice Perejil:
¡Cómo me gustaría ir a



Lima

ver una corrida de toros!



Todos los personajes, los de historietas y los de la vida real, profesionales, hombres de negocios, artistas, deportistas, prefieren el confort, la atención, excelente organización y experiencia de 30 años que les brinda LAN-CHILE.

Siga Ud. el ejemplo de la gente experimentada y

VAYA VOLANDO!

MIAMI - PANAMA - LIMA - SANTIAGO - BUENOS AIRES - MONTEVIDEO - LA PAZ - MENDOZA

Su viaje está respaldado por la poderosa organización y experiencia de 30 años de Lan-CHILE

Solicite informes AHORA MISMO a su Agente de Viajes o a:

LAN-CHILE

AGENCIA INTERNACIONAL: Agustinas esq. Morandé - Fonos: 84285-61307



LOTERIA DE CONCEPCION

EL BILLETE ENTERO CON IMPUESTO VALE $10.000

EL VIGESIMO CON IMPUESTO VALE $ 500.-

120 MILLONES

SERAN SUYOS EL 9 DE AGOSTO

?????

FRASES CELEBRES

"Mi circunscripción por un caballo".

GUILLERMO IZQUIERDO, el Conquistador después del té en Dublé Almeyda.

CEN-SAMIENTOS

Por Caín

El Chicho no será el Primer Mandatario, pero es el Primer Viajatario.

A. M. Phuero.

☆★☆

Goyo Amunátegui no quiere ser orejero..., porque es orejorio.

Z. Epeda.



★ EN LA FOTO: El primer actor del Caribe Alejandro Flores Mustias Allende, junto a la primera dama Duardita Frei, en el momento más dramático de la obra "Esperando a Fidel". No cabe la menor duda que los dos están en actitud de espera.

CORREAS
Transportadoras

INSA
GENERAL INSA
M. R.



Dos tipos, de caucho natural y neoprene, en 3 y 4 telas, en cualquier ancho.

HUESPEDES DEL PROF. TOPAZE



Uno de sus más gratos ágapes celebró el Profesor Topaze al recibir un selecto grupo de huéspedes este lunes. Contó nada menos que con la presencia del Ministro de Hacienda de Venezuela, José Antonio Mayorbe, de paso por Chile, y con la del diputado Sergio Sepúlveda Garcés, presidente del Partido Liberal. El primero vino a Chile para tener el placer de ver a su hijo luciendo el uniforme de los cadetes de la Escuela Naval de Chile; el segundo está en los primeros dolores de la histórica convención en que el liberalismo saldrá rejuvenecido y remozado. También nos acompañaron en este almuerzo lunático el gringo Carlos Brunson, gerente de Panagra, la gran empresa de aeronavegación que cumplió 30 años de operaciones en nuestro país sirviendo al más noble de los esfuerzos humanos: la fraternidad; y Jaime Atria, jefe de Relaciones Públicas del Departamento del Cobre y gran amigo de los periodistas.

C A N E S Y

CAN - CILLERIA



CAN - T - IMPLORA



CAN - ARIO



CAN - GREJO



CAN - ÓNIGO



CAN - CELADO



CANILLAS...

CAN-CERBERO



CAN- ASTILLA



CAN-TALICIO

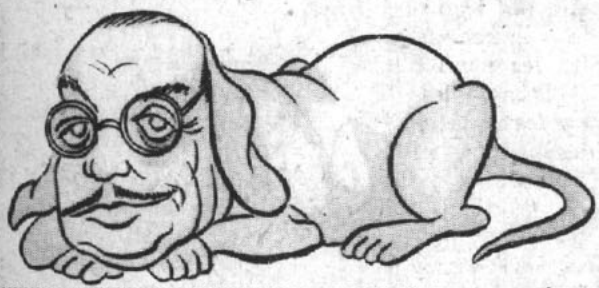

CAN-TINFLAS



CAN-DEAL



Can-vican*



CÁN-IBAL



Hay cosas que no puedo entender en la política. Fíjense que Hernán Figueroa Anguita fue uno de los pocos radicales que trabajó de verdad por el Paletita, cuando estaba en pleno apogeo la campaña electoral.

Cuando el tío Choche ganó la elección, todos pensaron en que Hernán era el fijo para la Embajada de Chile en Francia. Hernán también lo creyó.

Y aquí viene lo curioso: cada vez que le hablan al Presi de Hernán, mira para otro lado y si le insisten mucho responde: "Busquen otro nombre".

☆★☆

Para qué decirles la rabia que tienen en la Universidad los profesores masones con el Rector Gómez Millas. Resulta que éste fue a dar una conferencia al Opus Dei y la noticia salió en "El Mercurio".

Yo no entendía la indignación de los masones, hasta que uno me contó que el Opus Dei es una organización muy cerrada de los católicos que en España ha logrado controlar la educación.

☆★☆

Y otra copucha educacional. Quién va a pensar que un hermano del católico Ministro de Educación, Cereceda, es alto dirigente socialista en el norte. Parece que es la oveja negra desde el punto de vista político, ya que una hermana del Ministro es catoliquísima y anticomunista decidida. Ella les explicó a sus alumnas del Dunalastair que los comunistas y los socialistas son los que desean que su hermano deje el Ministerio.

☆★☆

Raúl Aldunate está de lo más sentido conmigo, porque el otro día conté eso de su libro. Para que vea que no tengo rencor les diré que Raulito está preparando la segunda edición de su última obra.

El Presidente Alessandri es austero y dicen que el Presidente del Senado no lo es. Eso lo dicen porque cuentan que cuando el Premier Kishi. de Japón, visitó el Congreso le dieron un coctelito que costó 900 mil pesos. Casi todo se gastó en whisky.

☆★☆

Me contaron una cosa tan divertida, a propósito de la Conferencia de Cancilleres, que aunque se enoje el interfecto, tengo que contárselas no más.

Fíjense que le preguntaron a mi tío Germán Vergara ¿por qué había designado al Negro Ramón Cortez como Relacionador Público en la Conferencia que se va a efectuar en el Hotel Carrera. ¿Y saben qué contestó?

—Es para que los delegados de las naciones americanas vean que aquí no hay discriminación racial.

SUBSCRIBASE A "TOPAZE"

Así lo recibirá a tiempo.

ANUAL (52 ediciones) $ 9.880
SEMESTRAL (26 edic.) $ 4.940

Recargo por VIA CERTIFICADA:

ANUAL ..... $ 1.040
SEMESTRAL ..... $ 520

En Argentina, venta de ejemplares, incluso atrasados, en: Kiosco "Los Copihues", Gaona 3593, Buenos Aires.

Lea y coleccione "TOPAZE". Contiene la historia política de Chile.

LA ACTUALIDAD DIARIA
LAS 24 HORAS DEL DIA

Todas las noches a las 23 horas en

EMISORAS NUEVO MUNDO

CB - 93

con un equipo formidable de periodistas y comentaristas.



Regina Borrego

CONSULTA A LOS ASTROS PARA UD.



ESPECIAL PARA
LA RACION

SIGNOS ZODIACALES	NOMBRE DEL CONSULTADO	EL AMOR	EL DINERO	EL TRABAJO
 GOYO	 AMUNATEGUI, GREGORIO	Usted no tenía idea de que doña Liberalina era media tentada de la risa y que mientras con el ojo derecho le hacía un guiño a don Goyo, con el ojo izquierdo le estaba haciendo señas a usted. La dama no es tan a la antigua como parece y le gusta coquetear a lado y lado; pero yo, que veo debajo del alquitrán, puedo decirle que su corazón está bien cargado para el lado suyo. Usted es joven, y ahora parece que está de moda que a las damas provectas les gusten los jovencitos. El otro, su rival, tiene todas las hechuras de los caballeros antiguos; así es que hágale empeño no más. A lo mejor cae en sus brazos.	Aunque los tiempo han cambiado, en cuestiones de amor el dinero juega también un papel bien importante. Su rival, don Goyo, que no es tan orejudo como un conejo, pero las para, quiere conquistar a doña Liberalina, mostrándole la billetera. Además le anda contando a todo el mundo que él tiene el visto bueno del suegro, que vive en la calle Morandé; pero yo sé que no es para tanto. Por el contrario, según dicen los astros, es usted el que está en la conjunción de un astro de primera magnitud llamado Paletus. "Audatia fortuna ayuva", como dijo el otro. Los tiempos han cambiado, así es que hágale empeño, no más.	Los viejos pipiolos tenían la creencia de que el trabajo era solamente para los rotos. Ellos no podían hacer más que el papel de administradores; pero las cosas cambian y el color de la sangre no tiene nada que ver. Antes, las damas como doña Liberalina, se fijaban mucho en la sangre azul y en los apellidos con erres o con estatuas; ahora estamos en la época más plebeya y prefieren a los Sepúlveda. Fíjese que así como doña Conservantina anduvo en amores con un Coloma, ¿por qué doña Liberalina no va a andar del brazo de un Sepúlveda? Eso viste mucho en nuestros días y es señal de democracia.
 COMICAM	 CHIFLA, ABELARDO	Toda una vida dedicada al amor de la linda muchacha que se llama la señorita Diplomática, y saz, de repente, por culpa de un tal Pitin, se acabó el amor. Nadie lo hubiera creído. Tan enamorados que estaban. Hacían buena pareja y tenían un porvenir por delante. Pero en su horóscopo estaba escrito que se produciría la conjunción de Equs Cabalus con Pitinus, y se formaría el tremendo eclipse. Después no le ha ido mal del todo, que digamos. Primero, doña Cámara Central lo acogió en su regazo; después doña Confederación de la P. y el C., le entregó sus mejores caricias; y ahora doña Comicán quiere seguir siendo el último y gran amor de su vida. Pero los astros me dicen que usted añora su antiguo amor.	Como les ocurre a todos los idealistas, el dinero no es su debilidad, y, sin embargo, usted vive entre el dinero. Dólares, libras, francos, marcos, en fin, todas las monedas imaginarias rodean su vida, pasan por su lado, y sigueh su camino. De repente, las convierte, las mete en el área única, se enoja el Cholo Vial, pero no pasa nada. Dos astros de los más grandecitos que se han dado en los últimos tiempos, protegen su destino: Paletus y Rucas. Lo único malo, para usted, es que estos dos astros prefieren verlo donde está y no en brazos de su antiguo amor. A lo mejor ellos creen que usted lo está pasando harto bien. El otro astro, que está al lado de la Moneda y que organiza Conferencias, se hace el cucho, en lo que es maestro, y no proyecta su luz.	Usted está condenado a trabajar, que es la peor condena que puede existir desde que mi abuelo Adán se comió la manzana. Y trabaja con entusiasmo, como si le gustara, lo que es peor todavía. En este trabajo le ha salido un enemigo, el Cholula, que tiene recursos como malulo y que no trepidaría en aserrucharle el piso, aunque se viniera abajo con ruca y todo. Hay un plenipotenciario, ta grandote, Paletus, que lo tiene en su mente. Es bueno estar bajo su signo; pero a veces convendría alejarse un poco, para echar una descansadita. Sin embargo, le advierto que por ahora no veo nada en su horóscopo que me diga que usted va a cambiar de destino. Seguirá en los brazos de doña Comicán, que está bien feliz con usted. Mala suerte, ¿no?
 ZANAHORIA	 MARTY, LUCHO	Hay hombres cuyos destinos suelen verse frustrados y nada más que porque a algunos astros se les mete tenerlos o sacarlos de su órbita. Usted estaba en la constelación de Falangina, un astro narigonazo, que se apagó. Lo metieron luego en la constelación de Paletus, y ahí comenzaron sus penurias. Sus antiguos amigos están furiosos porque abandonó la órbita de sus amores; y los nuevos lo miran a veces de soslayo, aguaitando si hay sinceridad en su amor. Pero hay alguien que cree en usted: don Ruca le tiene confianza y le da su luz, que es de lo más poderoso que existe en la actualidad. Siga donde está, no más. Demuestre que en usted no quedan ni rastros de la otra constelación.	El dinero se divide en nacional y en internacional. Su órbita es estrictamente nacional, y terrena, por supuesto. El hecho de que los astros estén más allá de las nubes no justifica que usted tenga que dejar que todas las cosas que dependen de usted se vayan también a las nubes. Esto puede acarrearle muchos sinsabores. Su signo es la zanahoria, pero también podría ser la lechuga, las alcachofas, el filete o el lomo vetado. Acuérdese de que son signos del zodíaco terrenal. Considere que el éxito del planeta Paletus depende mucho de esto, y que una zanahoria, por chica que parezca, puede provocar eclipses y conos de sombra.	Me decía un antiguo astrólogo que no hay nada mejor que el hombre esté contento de su trabajo con que debajo del sol se afana. Y no sé por qué me tinca que usted no está contento del todo. Pero hágame caso: no pueden los astros salirse de su órbita para meterse en la órbita de otro, porque entonces se provocan muchos desastres. Ya ve lo que pasó cuando usted anduvo por la constelación de Corfus: le dijeron nones y pusieron a la estrella Pierra-Leman en esa órbita. Claro que un "refalón nu'es quéida"; pero de todas maneras hay que tener cuidado para el futuro. Si quiere mantener su actual posición junto al planeta Paletus, baje las zanahorias y otras hierbas.
 BETO	 ENRIQUEZ, HUMBERTO	Hay hombres que nacen bajo el signo de la fidelidad; y usted es de lo más fiel a doña Dotrina Rádica. Nunca ha conocido otro amor aún cuando no han faltado quienes desde otras casas más empingorotadas han pensado en usted como posible pretendiente a la mano de doña Presidencia, bajo el celestinaje de doña Pipiolina y doña Pelucona. A ellos les habría gustado que usted fuera un poquito más tentado de la risa o picado de la araña, como dijo el otro. Desgraciadamente, para el logro de tales ambiciones, usted sigue en la constelación del Gran Arquitecto y en la órbita de la escuadra y el compás.	Con platita se compran huevos, dice el refrán; sin embargo, Ud. no es de los que creen que el amor puede comprarse hecho y es por eso que ahora se ha lanzado, con la pasión de la juventud, a conquistar a una dama, cuyos amores son bien conocidos. Doña Senaduría, que es una señora asaz substanciosa, no ha ocultado sus relaciones cuasimaritales con el joven Beto Aguirre, que la conquistó bajo el signo de don Tinto; pero como la dama no quiere marchitarse en los brazos de un solo varón, no ha vacilado en coquetear con Ud., aunque sea para sacarle pica a su galán. El también las para y está dispuesto a no soltarla así no más.	Un valiente empeño no le hace mal a nadie, dijo el héroe de Iquique, y se lanzó al bordaje. Tírese usted también al bordaje y no se ande con agachadillas. Puesto que el rival conoce sus pretensiones, sería absurdo que Ud. las ocultara. También él está en la órbita del Mandil, así es que por ese lado Ud. no tiene mucho que hacer. En cambio, si a él lo protege la conjunción de Paletus, Ud. tiene que buscar otras conjunciones que suelen emanar del descontento de las jóvenes asambleas, que por lo mismo que son jóvenes son más inquietas. Trabaje y persevere, Roma no se hizo en un día y los muros que guardan el amor de doña Senaduría no son como las murallas de Jericó, que se derrumban con un solo toque de trompeta.

LOS CINCO LATINOS



EL FLOR DE LA CANELA: Ya, niños, cuidado con desafinar, miren que andan con muchas ganas de reemplazarnos.



REFLEXIONES DE JUAN VERDEJO L.

¿Por qué no hacen la Conferencia de Cancilleres en el Caupolicán? ¿Se imaginan los tremendos borderós que se harían?

BRUJULINA

Muerta de risa llegó Brujulina a la redacción de los topacetes.

—¿Saben lo muerta de la risa que estoy? Si supieran la tremenda metida de... extremidad en que han hecho incurrir al Embajador de Bolivia. Fíjense que él, pese a que lleva mucho tiempo en Chile, no conoce al Profesor Topaze, y zas, para no sé qué acto en conmemoración de su patria, ha enviado a esta revista una invitación a nombre de un sujeto que por suerte no tiene nada que ver con esta publicación. Y resulta que nombrarle este sujeto al Profesor Topaze es peor que ponerle un cohete en la cola a un gato con reumatismo. Gracioso, ¿no? El que lo encontrará poco gracioso cuando se entere será don Renán Castrillo.



¿Problemas de espacio?



aumente al doble la capacidad de su micro,
en las horas de mayor movimiento,
SIN CHOFER, SIN MOTOR Y SIN PROBLEMAS MECANICOS...
Todo esto es posible gracias al moderno acoplado QUINEX,
que reúne las siguientes características:
capacidad 45 pasajeros - fácil y rápido enganche
adaptable a todo tipo de micro - construido totalmente de acero.
Su reciente aparición en las principales ciudades europeas
ha sido todo un éxito.
Fabricado en las usinas de SOCOMETAL
según planos y diseños europeos



Distribuidor: GUILLERMO QUINTANA ZAVALA
Bandera 172 - Fono. 81209 – Casilla 176 - Stgo.

Pub. topaze N.3

EXTRA DE PEGGY

¡Por Dios que se peló harto a mi tío el Paleta! Y todo porque de su puño y letra escribió los nombres de los invitados al almuerzo con el Ministro del Japón. Parece que cuando supieron lo de los regalos el pelambre subió aún más de tono, porque todos querían guardar un "souvenir" de la importante visita.

—¿Por qué convidó a Hugo —decían—, y no al presidente conservador? ¿Y por qué convidó a Orejorio, y no al Chico Sepúlveda, que está reemplazando a Hugo Zepeda?

Pero yo sé que el Paleta quiso juntarle puros economistas, y por eso convidó al Ruca con algunos de sus boys. Lo de Goyo y lo de Heiremans fue nada más que porque habían andado por el Japón y saben decir "buenos días" en japonés sin ponerse amarillos.

NADA POR AQUI



Roberto Crespo Aldunate.— Aquí me tiene, Paletísimo.

Paletísimo.— Lo mandé a llamar, Roberto, para hacerle una consulta. Usted, que es escritor, ¿me podría dar una opinión sobre ese libro de Peyrefitte que se llama "El fin de las embajadas"?

Una completa
línea informativa.
Toda la actualidad
nacional y extranjera



CB 130 y CE 960

RADIO PRESIDENTE BALMACEDA

TE CEYLON
Rojo
una taza...



Porque el
TE ROJO
atesora sabor

GARCIA AMOR y CIA.
Arturo Prat 1124
Fono 50564 - Santiago



LAS PERSONAS
DESTACADAS
PREFIEREN

Casimires
Castex
BANDERA 627

CRITICAS CINICAS



YO FUI DOBLE DE MONTGOMERY.—Por suerte en Europa es costumbre que los generales tengan su doble. ¿Se imaginan en Chile, con tanto general en retiro como tenemos, si además éstos tuvieran dobles?

El film es recomendable por su dinámica acción y por su simpatia. Entretiene del comienzo al final. Véalo con preferencia en el HUELEN, ORIENTE y LAS LILAS.

INGLES

CASTELLANO

PLAY READING

CREATIVE WRITING

INSTITUTO CHILENO NORTEAMERICANO DE CULTURA

MAÑANA ULTIMO DIA de matrícula 9 A. M. - 1 P. M.

MONEDA 1467 Fono 63215



COMPULSION.— Un extraordinario film, basado en hechos reales, que estremecieron al mundo, y que ahora, al ser revividos por el cine, vuelven a estremecer. En varios concursos obtuvo premios en atención a su excelente interpretación. Véala en el ASTOR y El GOLF.



DE AQUI A LA ETERNIDAD.— Vuelve a la cartelera de primer plano un viejo film considerado como una obra maestra en su género. Buen libro, buena interpretación, excelente fotografía. Si la vio, usted ya sabe que es buena. Si no la ha visto, nos agradecerá el consejo. En el DUCAL.



FUSILEROS DE BENGALA.— Una torta de novias en tecnicolor. Demasiado almíbar y tan linda la Arlene Dahl. Rock Hudson obtuvo el año pasado el Oscar como el PEOR ACTOR DEL AÑO, otorgado por los universitarios de Estados Unidos. Está buena para niños . . . y para niños que hayan sufrido de meningitis. En el CITY.



EL SONIDO DE LA FURIA.— Una novela de Faulkner en el cine es siempre atracción, aunque la desvirtúen. Este film merece verse, pese a que Yul Brynner repite sus gestos y copia sus anteriores trabajos como con papel de calco. De todas maneras, véala en el WINDSOR.

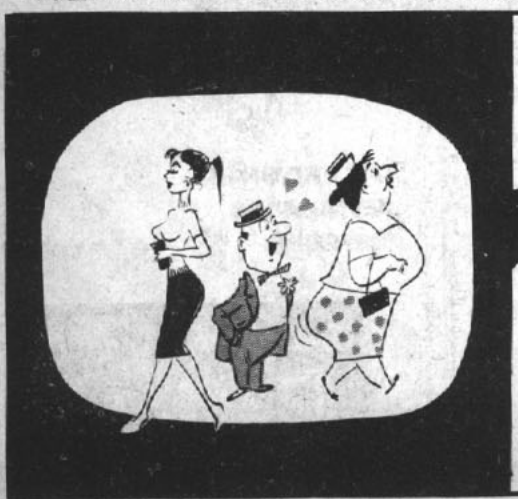

LE FALLA LA VISTA?

Confíe la receta de su oculista a

OPTICA TSCHUMI

Atendida por óptico graduado en Alemania (Staatl. Gepr. Augenoptiker, Köln)

Despachamos contra reembolso

Tschumi y Cía ltda.

Huérfanos 796 Casilla 461 Tel. 33165 SANTIAGO


DOCTOR FAUSTO: —Si tú eres capaz de rejuvenecerme..., haré pacto contigo...
MEFISPANAPO: —Pero estás loco... Si te aguantamos es por lo viejo y por lo diablo...
PANAPO


JOHN VERDEJO: —Pero, por la mai-
re..., si esto es tongo, iñor...
DON MUNDO: —¿Y qué? ¿Quieres
que se agarren en serio? Los prime-
ros en salir mote vamos a ser los del
ring-side.

topaze
M.R
EL BAROMETRO DE LA POLITICA CHILENA
APARECE LOS VIERNES

$ 200.-

DOÑA EMILIA.— Mijita, yo que la vestí para su primer baile continental, puedo decirle que conserva todo su glamour.

LA LIBERTAD.— Pero, lo tremendo es que mis galanes me encuentran glamour en estas fiestas, no más. Y después me sacan las contumelias.





LUCHO MARTYRIO: —Ya córtela, pues, don Duardito, con zamarrear al árbol para botar a la pera pelada. Nos va a salir botando a todos... y acuérdese, pues...

ESCRIBEN
René Olivares
PLUTO
Mayor Thompson
Alfonso XIII
Augusto Olivares
PERRO CHICO
Peggy



topaze

EL BAROMETRO DE LA POLITICA CHILENA

JUAN VERDEJO LARRAIN

(Marcas Registradas)

RENE OLIVARES B., Director

DIBUJAN
René Ríos-PEPO
Luis Goyenechea-LUGOZE
Luis Sepúlveda-ALHUE
Víctor Arriagada-VICAR
Jimmy Scott
Edmundo Searle-MUNDO

DIRECCION Y ADMINISTRACION: Avda. SANTA MARIA 0108 4.º PISO - Fono: 381250 - Casilla 2310 - Santiago

Año XXVIII — Santiago (Chile), viernes 14 de agosto de 1959 — N.° 1399

PURO, CHILE, ES TU CIELO AZULADO....



Ha sido ésta una semana grata para los chilenos. Ha sido una semana que ha compensado mucho de eso que Churchill, llamaba "sangre, sudor y lágrimas". No ha sido fácil para nosotros el llegar a esta conferencia de Cancilleres exhibiendo con legítimo orgullo el título —muy escaso por cierto— de una de las más viejas y tradicionales democracias.

Galardón que hemos ganado todos, Juan Verdejo, Domitila, sus amigos, usted, querido lector, yo, todos. Galardón que nos ha costado desilusiones, privaciones y hasta garrotazos.

Y quizás, el mayor aporte que todos hemos hecho a este premio ha sido el tributo de nuestra honestidad. Y a fuer de seguir siendo honestos, pese a que a la piel de más de un demagogo en decadencia pueda molestar, cabe destacar que el discurso del señor Alessandri, Don Jorge, puede y debe considerarse —aunque yo insisto en lo arcaico del principio rígido de la NO INTERVENCION— como la expresión sincera del pueblo chileno. Con admirable sencillez, el Gran Austero dijo: "Para nosotros, que hemos evolucionado conjuntamente con el concepto, la democracia no tiene sino una acepción: Es el gobierno del pueblo, ejercido por sus representantes designados libremente en elecciones periódicas que garanticen la voluntad popular y que se fundamenta en el sagrado respeto de la personalidad humana y sus derechos, cuya verdadera cuna es el Evangelio de la civilización cristiana".

Y agregó el Gran Austero: "Condenamos las dictaduras de carácter permanente, como estoy cierto que las condenáis cada uno de vosotros, y anhelamos que sean circunstanciales, donde existen por razones diversas".

Un día antes que el Presidente de Chile manifestara estos conceptos, una de las grandes figuras de la conferencia, el canciller venezolano, dijo que el mayor orgullo de los venezolanos era el haber llegado al pleno disfrute de una democracia representativa y constitucional.

Los otrora teóricos de los regímenes tiránicos han descubierto en diversos códigos escritos a lo largo de la historia extrañas y discutibles justificaciones para privar a los hombres —so pretexto de circunstancias extraordinarias— del goce de su máxima aspiración: la libertad. La verdad es que si bien es cierto, que muchos hombres sobre la rugosa faz del planeta aún no saben lo que es la libertad, todos aquellos que alguna vez aspiraron a pleno pulmón el sagrado aire, jamás nunca podrán ser felices sin él.

Y luego, el señor Alessandri, Don Jorge, tuvo especial mención para referirse a los problemas económicos. Los demagogos deben haberse sorprendido al oir que el Gran Austero hablaba de pan y libertad.

¿No se habla ni de pan sin libertad, ni de libertad sin pan?

La ecuación perfecta, la felicidad humana se define así: pan y libertad.

Ha sido una semana grata para los chilenos ésta.

Una gran semana. Y creo que también lo es para América.

EL PROFESOR TOPAZE

TELE FUN KEN

EL PERSONAJE DE LA SEMANA

es, sin duda, el eminente americano Emilio Bello Codesido, presidente provisional de la Conferencia de Cancilleres, quien sobrevive a todos aquellos que dieron nacimiento al panamericanismo.
Así también los receptores TELEFUNKEN han sobrevivido a todos los demás receptores.



PE S.A.C. PETROWITSCH, ERRAZURIZ & CIA. S. A. C.

ALAMEDA 1382 AHUMADA 37 MAC-IVER ESQ. HUERFANOS

LOS CINCO LATOSOS

por vicari





HERTER: —Mi deseo es que aquí me vaya tan bien como en Ginebra.





EL NEGRO DE LA SEMANA

Nuestro más condenable PUNTO NEGRO de la Semana vaya para las dictaduras que aún manchan el mapa de América. TOPAZE, como una de las más puras manifestaciones de la democracia chilena, según lo han establecido los más eminentes pensadores del hemisferio, con el mismo fervor que saluda a los representantes de los países democráticos de nuestra América hoy convocados en Santiago, expresa su repudio a las representaciones dictatoriales que pretenden defender la razón de la sinrazón. Sólo cuando en el hemisferio brille el gobierno del pueblo, para el pueblo y por el pueblo, podremos estar ciertos de que América avanza hacia su destino con paso firme.

PALETITA por Vicar



CONSOLAMOS AL PUNTO NEGRO



PARA QUE APRENDAN LOS DICTADORES LAS VENTAJAS DE LA DEMOCRACIA LES INVITAMOS A CONSOLARSE DE NUESTRO REPUDIO EN EL TRADICIONAL...

EL POLLO DORADO

AL SECO
Sandrico

Ejemplo Constructivo



Es el que da el infatigable José A. Mora, Secretario General de la Organización de Estados Americanos, con su esfuerzo en pro de la paz y la fraternidad.
Usted también distíngase por su espíritu constructivo, prefiriendo...

CONSTRUCCIONES AGRICOLAS E INDUSTRIALES
fumacol
BANDERA 140 K - 6.º PISO
FONO: 66485 - SANTIAGO

Entre barbas no hay cornadas

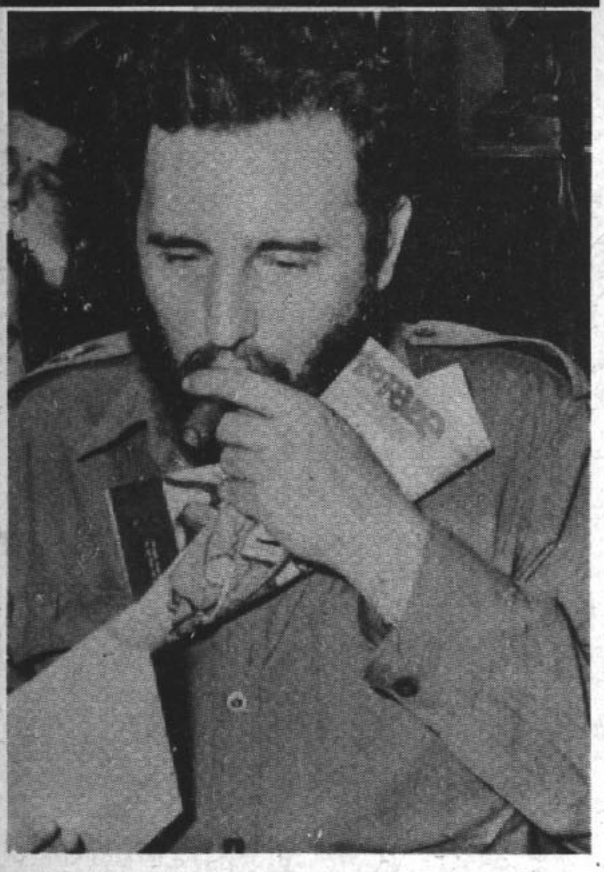

Esta foto, que no es truco, fue tomada por Heliodoro Torrente, el gran ojo mágico de ERCILLA, y muestra al gran barbudo de América con la revista TOPAZE en la mano. Fidel Castro es hombre inteligente y lee nuestra revista. Y no podía ser de otra manera. Sólo los tontos no tienen sentido del humor. Los tontos y aquellos a los cuales el humor molesta o perturba. Y así se ha establecido una sincera amistad entre las barbas de Fidel y las barbas del Profesor Topaze. La foto fue captada por Helio durante la celebración del 26 de julio en La Habana, y el sabrosón líder de la revolución contra la tiranía y la peluquería señaló en conferencia de prensa que había democracia en la isla, al extremo de que se vendía en todos los puestos de periódicos un ejemplar de "The New York Times" que mostraba una caricatura reproducida de TOPAZE. Como ven ustedes, no nos faltan motivos para levantarnos el tarro.

AL SECO

Sandrico

LA PRIMERA MARATON

Don Porfiado Herrera Báez ha resultado un auténtico Cheque Majadariaga.

El Canciller de Don Rafael Leonidas Trujillo y Molina por la madre debutó en la Conferencia de Cancilleres. con un discurso kilométrico. Leyó y leyó hasta cansarse..., y hasta cansar a los delegados. Al término del discurso, todos se preguntaban: ¿Y qué dijo?

Cómo sería de explícito su discurso que había quienes afirmaban que el canciller había atacado el principio de NO INTERVENCION Y QUE ERA PARTIDARIO DE LA DEMOCRACIA REPRESENTATIVA.

El discurso del canciller Porfiado. puede usarse en otras diversas oportunidades.

Está en venta en la Casa Inútil.

A TODA EUROPA





Lujosos D C-7 C y dos vuelos semanales: Miércoles y Sábados, con sólo UNA NOCHE ABORDO, lo llevarán confortablemente a EUROPA. Servicio de Luxe y Turista. !Para KLM. Ud. es más que un pasajero.... es un Huésped de Honor!

Consulte en su "Agencia de Viajes" o en KLM. Agustinas 802, Fono 398001-2-3 Santiago

En provincias: Gildemeister S. A. C.

CLARIN



Que Chile no es un cualquiera
y Verdejo un ricachón,
que la gloria nos espera
cuando acabe la inflación.

Así fue lo que les dijo
a todos los delegados
que están aquí congregados
el Paleta, y yo colijo
que fue sincero y de tijo
que no hubo quien no creyera
que toda la pelotera
que arman los opositores
lo hacen de puro cantores,
pues Chile no es un cualquiera.

Con sus trajes de etiqueta
estaban los cancilleres
ordenando sus quehaceres
y arreglando sus maletas,
cuando apareció el Paleta,
p'aprovechar l'ocasión;
llegó com'un ventarrón
y les largó sus "espiches",
les dijo que sobre chiches
y es Verdejo un ricachón.

Yo, que estaba en galería,
con la boca medio abierta,
paré l'oreja y alerta
oí la palabrería.

El Paleta les decía
que Chile es una quimera
que antes de un año siquiera
todito se va a arreglar;
que la plata va a sobrar,
que la gloria nos espera.

Les contó que el COMICAN
va a hacer las importaciones
y va a exportar a montones
desde oro hasta charquicán,
que en la CORFO Pierre Lehmán
va a hacer sacos de cardón,
que el petróleo de Concón
nos va a llegar al cogote,
y vamos a estar "palotes"
cuando acabe la inflación.

El Paleta pintó un cielo
con todas sus maravillas;
los cabros y las chiquillas
van a cumplir sus anhelos,
se acabarán los desvelos
de los rotos desgraciados,
liquidará a los malvados
que preconizan miseria
y que en medio de la histeria
que inventa la oposición
van luchando sus amigos
pa' barrer los enemigos
y acabar con la inflación.

ALMA LLANERA

(Joropo de Romule Bettancourt).



LUIS IGNACIO ARCAYA: —Yo nací en las riberas
del Caribe vibrador
Soy hermano de la Cuba,
soy hermano de la Cuba
y de la democracia representativa.

FIDEL BARBETA: —Calla, chico, que tú tienes sabroso con la democracia representativa. Por amolar a Chapita, me estás amolando a mí, chico...



Dice Quevedo:

¡Cómo me gustaría ir a

Lima



a conocer sus bellezas!

Todos los personajes, los de historietas y los de la vida real, profesionales, hombres de negocios, artistas, deportistas, prefieren el confort, la atención, excelente organización y experiencia de 30 años que les brinda LAN-CHILE.

VAYA VOLANDO!

MIAMI - PANAMA - LIMA - SANTIAGO - BUENOS AIRES - MONTEVIDEO - LA PAZ - MENDOZA

Siga Ud. el ejemplo de la gente experimentada y

Solicite informes AHORA MISMO c. su agente de Viajes o a:

LAN-CHILE

AGENCIA INTERNACIONAL: Agustinas esq. Morandé - Fonos: 84285-61307

EL INTRUSO EN PALACIO

POR SUETONIO



Agitados han estado esta semana los alfombrados pasillos de palacio, así como los aposentos de Nuestro Paletísimo Señor, a pesar de que no lo han estado menos los apartamientos donde mora nuestro canciller.

Por una semana, por lo menos, nuestro buen Ruca no ha vivido en el primer plano de la actualidad. En cambio, ha cedido su lugar al otro Vergara, que se ha convertido en el anfitrión de una veintena de cancilleres americanos. Sin embargo, *"Reddе Cesari que sunt Cesaris et que sunt Dei Deo"*, nuestro Paletísimo acaparó la atención de los ilustres visitantes en dos oportunidades memorables: cuando fueron a visitarlo a sus aposentos y los recibió con su eterna apostura de gran señor, y cuando, al dar la bienvenida a los delegados, pronunció un discurso, en el cual mostró a nuestro país como modelo de nación que avanza hacia un destino mejor.

Al verlo recibir a los cancilleres, con su aire cuasi omnipotente, pensó en el verso de mi colega Virgilio, cuando dijo: *"Agnosco vestigia Leo"* (Reconozco la huella del León). Así mismo se comportaba su señor padre tiempo ha, y se hacía acreedor al respeto universal.

De igual manera, cuando pronunció su discurso a los cancilleres, con aquella voz tan suya, no pude menos que sonreir. Demostró que Chile avanza por los anchos caminos del progreso hacia un porvenir venturoso. Dio, además, la sensación de que somos una gran nación; todo lo contrario de lo que otros han querido hacernos aparecer. Porque nuestro Paletísimo carece de ese complejo de inferioridad tan propio de los que moran en este largo y angosto país poblado de pipiolos convencionalistas, de pelucones en decadencia, de radicales solariegos, de fidelistas sin Fidel, de nikitistas sin Nikita y de Allendes sin allendistas.

¿Qué va a ocurrir más tarde? Nada. Nuestro palacio volverá a su tranquilidad de siempre; la vida se deslizará plácida y provinciana; los cancilleres regresarán a sus lares; se llevarán gratos recuerdos; y cuando alguien les pregunte si es verdad que hay indios en Chile; dirán que seguramente los hay; pero que el jefe de la tribu, el intendente-alcalde Alvarez Goldsack, los alejó de su vista impidiéndoles llegar hasta las inmediaciones del Hotel Carrera, donde ellos se alojaban.

Dejemos a los cancilleres entregados a sus lucubraciones y veamos ahora otros airecillos que se han colado por palacio.

Casi conjuntamente con la Conferencia Interamericana, se han dado los pasos para la Convención de los



Pipiolos, que se inicia hoy en Viña del Mar.

"Ad augusta per angosta" (A resultados augustos por vías angostas), parece haber sido el lema de los candidatos a ocupar la presidencia de la tienda de Hugo Zepeda. Algo así como aquello de que el fin justifica los medios. Una zancadilla más o menos, ¿qué importa al mundo?

Hasta mis narices han llegado aires de fronda y hasta mis oídos los más extraños rumores. Dijéronme primero que nuestro Paletísimo era partidario de que el timón liberal cayera en las manos de un hombre sencillo y nuevo como el rozagante Sergio Sepúlveda. Más tarde oí decir que todo era falso y que el Primer Habitante de la Casa de Toesca era francamente partidario de que el lugar de Hugo Zepeda cayera en manos de un hombre tan conspicuo como Goyo Amunátegui.

Y yo pregunto, ¿no preferirá Nuestro Paletísimo que el barco siga manejado como hasta ahora por el mismo timonel Hugo Zepeda?

No se llega al triunfo sino venciendo mil dificultades. Hugo lo sabe y hay quienes le soplan al oído de que sería absurdo que una vez obtenido fuera a abandonarlo y dejar el navío pipiolo entregado a los oleajes del azaroso mar de las ambiciones personales.

Decía al comienzo, que por esta semana nuestro buen Ruca ha pasado a un segundo plano en los carteles de la actualidad. Sin embargo, no por eso ha dejado de estar en la mente de los pobladores. De una u otra manera los opositores han buscado la manera de zaherirlo, y algunos le disparan de mampuesto. Pero nuestro buen triministro sigue impertérrito y para él no existe aquello de *"parcere subjectis"* (perdonar a los que se someten), que se ha hecho carne en nuestro Paletísimo, y le hizo escribir que él no hacía distingos entre los que fueron ibañistas y los otros.

El resto de la semana ha pasado tranquilo. Los radicales no han visitado el palacio. El FRAP se quedó con las barbas hechas esperando a Fidel. *"Conferenciam vedettes ausentibus"*. La vedette de la Conferencia estuvo ausente.

Fue una lástima que así ocurriera, pues habíamos presenciado la disputa de frapistas y democristianos por la posesión del líder que ambos quieren para sí.

Chicho y Pinocho se quedaron con sus *guayaberas* hechas, y sus trajes de guajiros en los guardarropas de la desilusión.

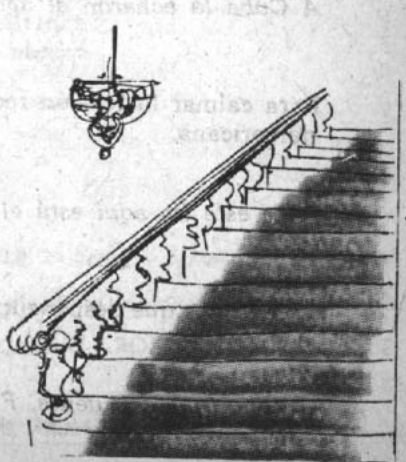

NO ESTAN TODOS LOS QUE SON

Los que pasaron por el Carrera durante los primeros días de la conferencia se llevaron una sorpresa.

Una señora gorda de ésas que lo preguntan todo, dijo:

—Perdón, ¿ésta es Teatinos o General Mackenna?

De inmediato se le acercó un señor alto vestido de negro, con cara de detective, con nariz de detective, con placa de detective, que le dijo:

—Señora, ¿cómo se llama usted?

—Yo me llamo Serapia... ¿Y usted?

—Yo soy Prudencio... Navarro...

Y allí paró furioso.

—Señora, soy Prudencio Pérez, detective, y usted tiene cara de sospechosa.

La señora se puso a llorar desesperada, porque ella también se sentía sospechosa.

El incidente de la señora y su confusión no fueron los únicos fenómenos que se registraron en esas inmediaciones.

Muchas personas se presentaron al cuarto piso y preguntaron si podían hablar con el jefe de la Brigada de Homicidios. Un caballero denunció un contrabando ante el Canciller del Brasil, otro caballero pidió que le buscaran a su hija en el departamento del Canciller de Cuba.

¿Y todo esto, por qué?

Porque a la Conferencia de Cancilleres asistieron 21 Cancilleres y cuatro mil doscientos detectives; ochocientos seis aspirantes a detectives; veinticuatro niños que quieren ser detectives, cuando grandes; dieciocho mil carabineros y doscientos treinta jefes policiales.

La Conferencia creo confusiones, porque aparte de los policías chilenos, había cuarenta y cuatro detectives extranjeros y veinticuatro pistoleros de Chicago, doce de Cuba, treinta y seis de la República Dominicana y doscientos treinta maleantes chilenos.

ASI HABLARON LOS CANCILLERES

Ver dejo y morir.

Herter

Santo Domingo salió con su San Lunes.

Barbudo.

A Cuba la echaron al agua... de Cuba.

Taboada.

Para calmar la tensión recomiendo una operación... panamericana.

Lafer.

Para este lío aquí está el Salvador.

Canciller salvadoreño.

¿A quién hay que despanzurrar?

Canciller Pénjamo.

¡Déjame que te cuente, Fidel!

Canciller chalaco.



... PORQUE ASI ES
LA POLAR
LLEGAR Y LLEVAR

Ahora 2 pisos y 5 departamentos CREDITOS 12 MESES PLAZO

Camisería, Calzado, Confección y medidas. Modas Niños.



LA POLAR
ALAMEDA 2812

Radio Cronos



la hora exacta al final del dial

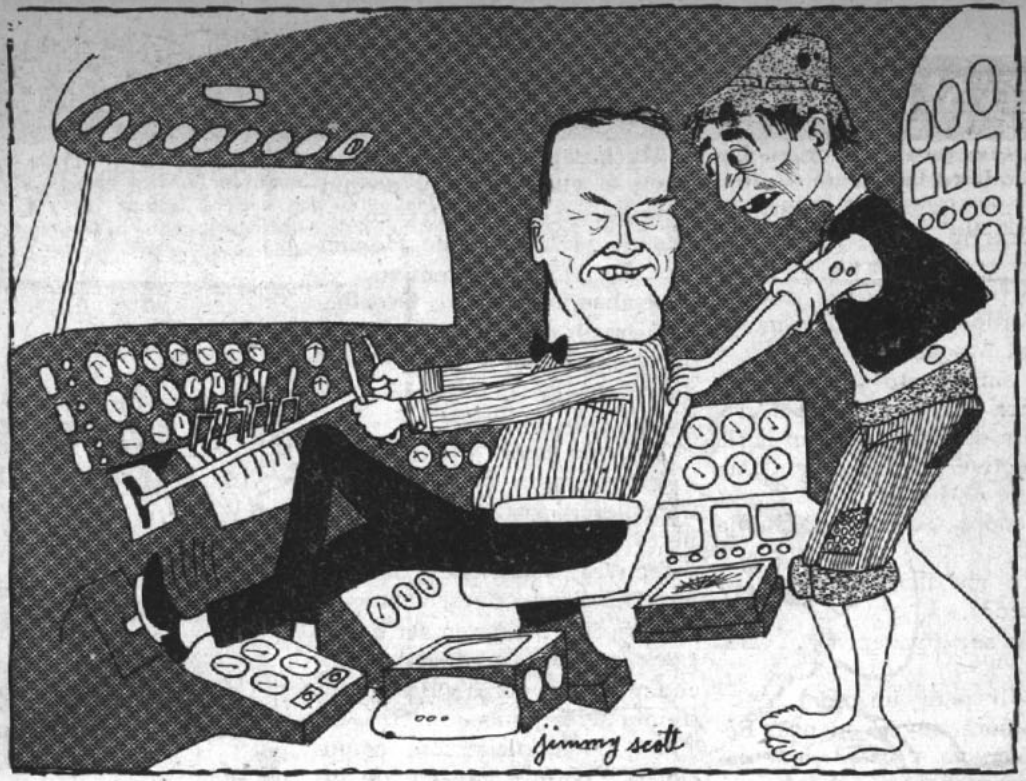

JOHN VERDEJO: —Oiga, Mister Herter, parece que a usted no sólo los aeropuertos le están quedando chicos en Sudamérica... ¡No ve que estamos tan subdesarrollados?
CHRISTIAN HERTER: —Así es, dear John, si no los agrando a ustedes, voy a tener que achicar mis aviones...

POR ALGO SERA QUE HAY

DOS MILLONES

De personas que escuchan instrumentos RCA Victor en Chile.



CONFERENCIA SIN PROCERES

La gran mayoría de los que repletaban el hall del piso 15 del Hotel Carrera no se dieron cuenta de la irreverencia que cometieron los que cautelaron las puertas de la sala al iniciarse la Sesión Inaugural de la Quinta Normal Conferencia de Cancilleres. Resulta que estos señores privaron de la entrada nada menos que a don César Guzmán Castro, el hombre que inventó el bolivarismo antes que naciera Bolivar.

Por culpa de estos cancerberos la Conferencia se privó de la presencia de un prócer.

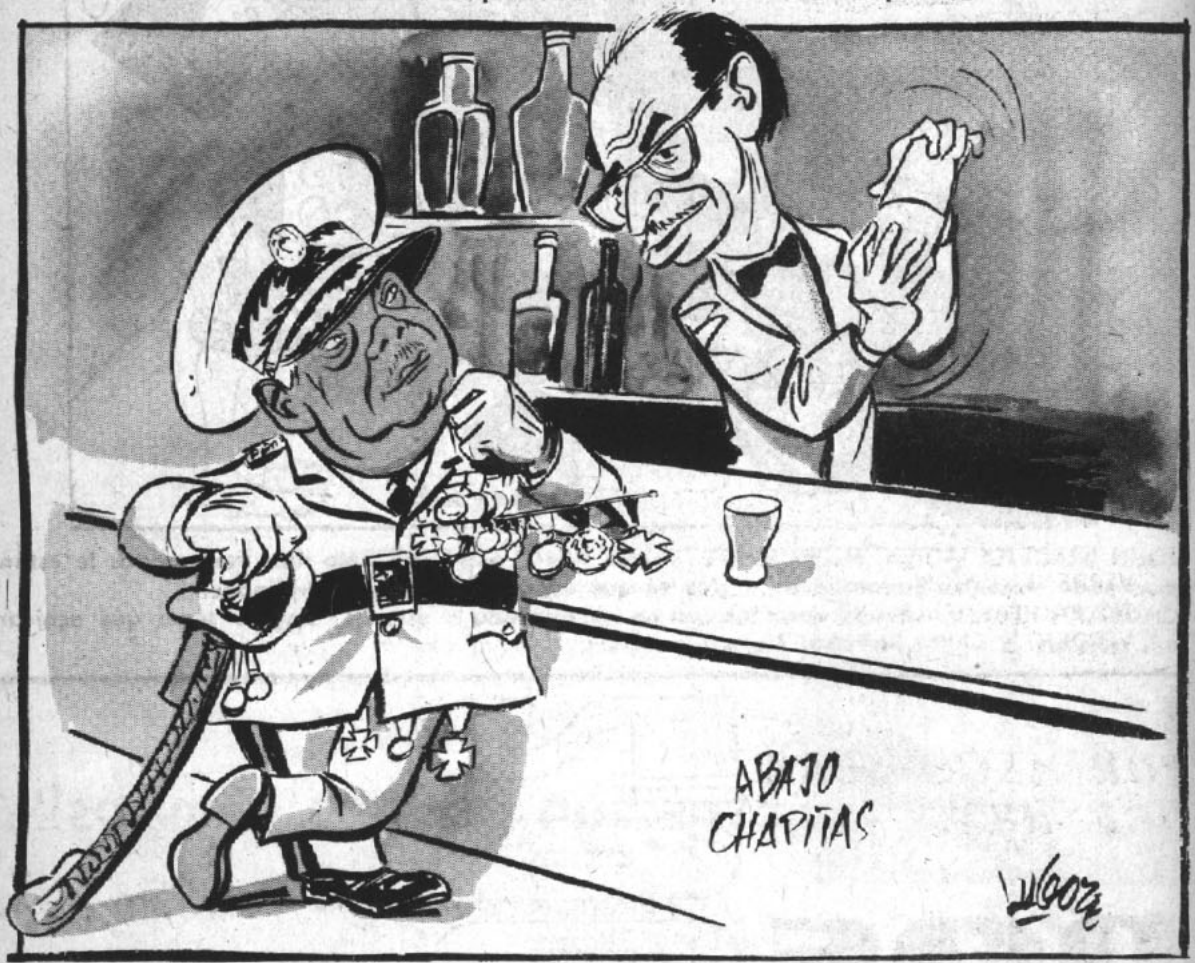

AL SECO
Sandrico

BARMAN RAUL ROA: —Y ahora, sabrosón, voy a servirte un trago que te va a hervir los sesos. ...
BENEFACTOR CHAPITA: —Dale, viejo, dale... Ya estoy acostumbrado a tomar Cuba Libre.
BARMAN RAUL ROA: —No, sabrosón, este trago no es como el Cuba Libre. ¿No ves que el otro se hace con Coca Cola?

Haga lo mismo con su micro



Aumenta al doble la capacidad de su micro,
en las horas de mayor movimiento,
SIN CHOFER, SIN MOTOR Y SIN PROBLEMAS MECANICOS...
Todo esto es posible gracias al moderno acoplado QUINEX,
que reúne las siguientes características:
capacidad 45 pasajeros - fácil y rápido enganche
adaptable a todo tipo de micro - construido totalmente de acero.
Su reciente aparición en las principales ciudades europeas
ha sido todo un éxito.
Fabricado en las usinas de SOCOMETAL
según planos y diseños QUINEX



Distribuidor: GUILLERMO QUINTANA ZAVALA
Bandera 172 - Fono. 81209 Casilla 176 - Stgo.

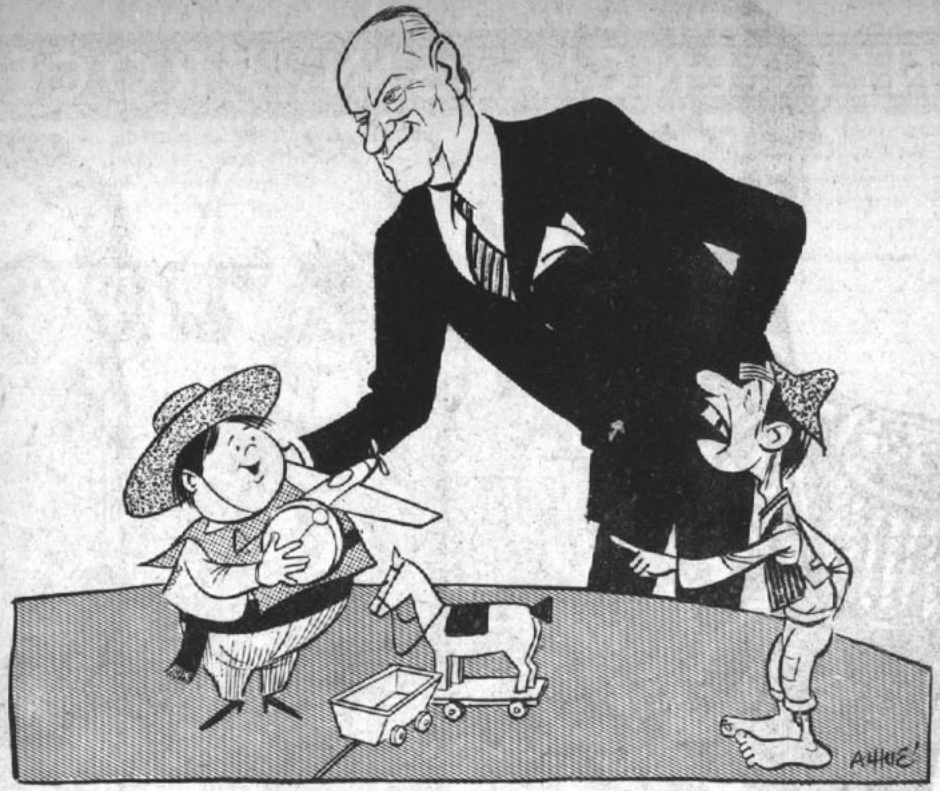

VERDEJO JUNIOR.— A mí me dejó sin juguetes, tío Paleta.
TIO PALETA.— Porque te encontré tierra en las orejas.
VERDEJO.— Chitas, la talla. Y cómo le regala a él juguetes si está lleno de tierra.

PUB. topaze

¡Esos son buenos campos!...

Se usó buena semilla, se le pusieron abonos y se cosechó a tiempo.

Todo esto fue posible con la ayuda de los créditos y servicios que me prestó el Banco del Estado.

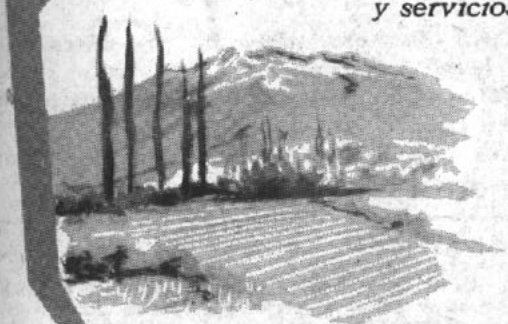



BANCO DEL ESTADO DE CHILE

LOS PROCERES.— Lo malo es que se nos olvidó enseñarles a jugar con esto.

LUGOZE

LIBERTAD

Paga el más alto interés por sus depósitos a plazo. Sin impuesto a la renta, ni global complementario.
Deposite sus PESOS Y MONEDA EXTRANJERA EN:

EL BANCO QUE AYUDA A LA PRODUCCION

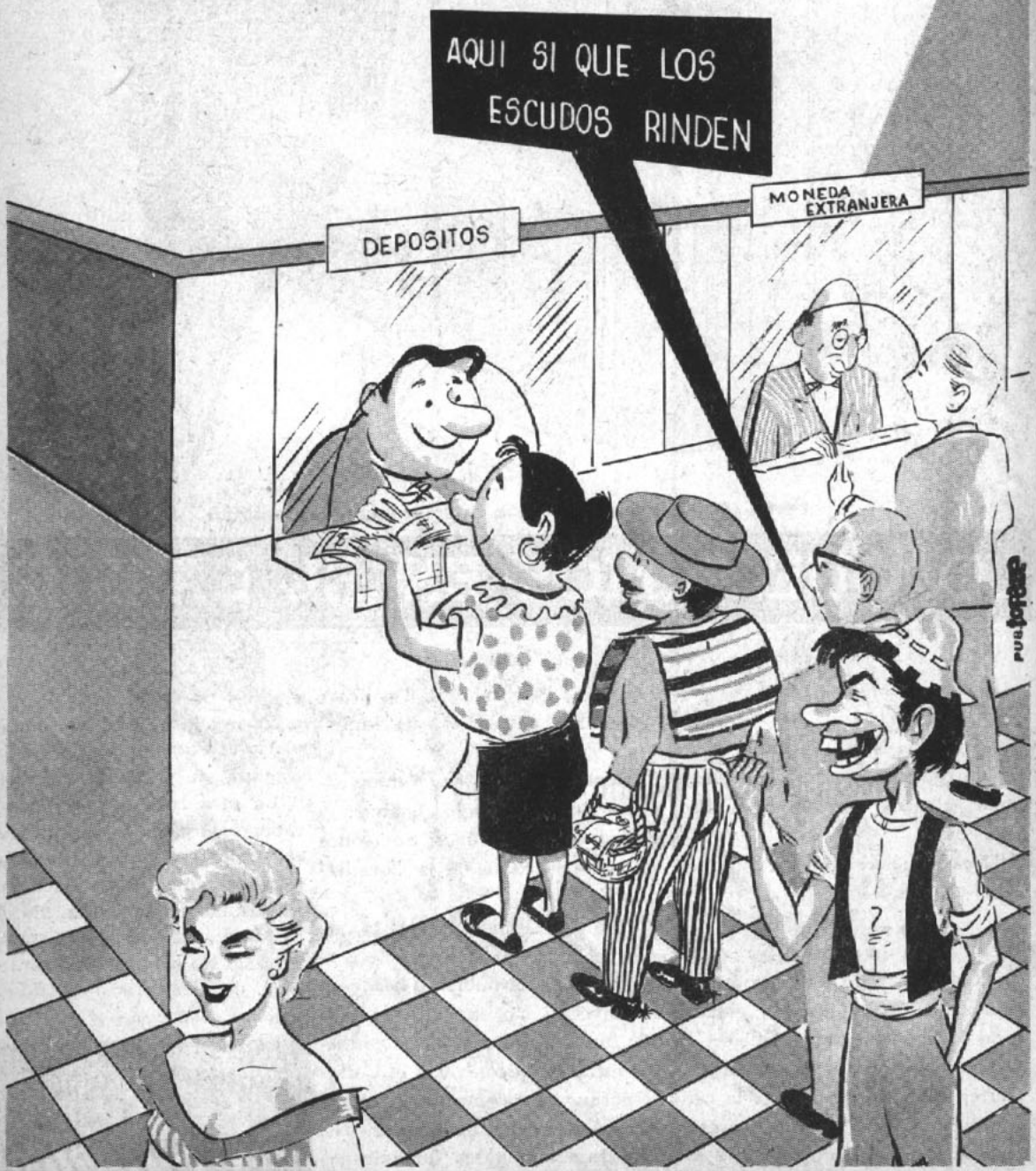

BANCO DE CREDITO E INVERSIONES

EL CLIENTE NO TIENE LA RAZON



Lucho Martyrio.— Yo acuso a este malvado consumidor...

LO QUE OIMOS EN EL CARRERA

por Peggy

Fijense, chiquillas, que estuve en la conferencia de turismo. ¿Qué? ¿No es de turismo? Y a mi me pareció así. Fíjense que anoté algunos párrafos como los siguientes:

"Nos hemos reunido en esta hermosa ciudad, tan llena de pajaritos..."

"Ha sido muy grato para nosotros viajar hasta esta acogedora capital, de bello paisaje, enmarcado en sus montañas azules..."

Y otros eran más líricos. Mister Herter, tan dije, leyó hasta la carta de Pedro de Valdivia que está en la piedra del Santa Lucía. Y todas ustedes la encuentran tan cursi la piedra esa.

Lo único que me dió rabia fué que en èl discurso del Tío Jorge nada dijo de la belleza de Santiago.

El más acholado era Ramón Alvarez Boldsack. Salió dinámico y enojado a hacer unos tremendos hoyos en la Plaza de la Constitución.

Pero fíjate, chiquilla, que lo que más rabia me dio fue que la conferencia esta la hubieran hecho en el Carrera y no en el Hotel Portillo, que es tan regio. Los caribeños estaban felicotes con el Carrera porque la calefacción estaba a full y ellos se sentían a sus anchas. Con decirte que los dominicanos sacaron a relucir hasta sus trajes blancos y los cubanos andaban de guayabera. El calor del Carrera era tan tremendo, que yo me fui a bañar a la piscina. En cambio en el Hotel Portillo hay un frío colo, esquiso, de primera...

La otra cosa que me mató de rabia fue que a la sesión inaugural sólo dejaron entrar a la familia reinante. Yo me quedé afuera colgada, mientras mi tío Arturo Matte entraba como Arturo por su casa. No hay derecho, tanto hablar de democracia y salirle a una con estas cosas.



EXTRAS DE PEGGY

Sergio Sepúlveda es de lo más calladito, pero a mí me tinca que ahora está arrepentido de haber mantenido tanto tiempo esa línea. Sus amigos creen que si él hubiera hablado un poquito más, a esta hora estaría a punto de ser el sucesor de Hugo Zepeda.

☆☆☆

La otra tarde me encontré con Humberto Aguirre Doolan, que iba pasando por la puerta del Carrera. El senador me saludó de lo más amable. Como yo soy de lo más indiscreta le dije:

—¿Y viene a la Conferencia?

En lugar de responderme, él me hizo un gesto de lo más pícaro, indicándome que me quedara calladita. ¿Y saben ustedes por qué? Porque los rádicos están felices con la Conferencia, que los quitará por un tiempo del primer plano de la actualidad nacional.

☆☆☆

Dicen que el Canciller Vergara está tan confundido con la Conferencia, que la otra mañana, cuando fue a esperar a los delegados cubanos, oyó que a su lado un funcionario de la Cancillería decía:

—En el avión viene Salvador Allende.

Efectivamente bajó Salvador, que estaba barbudo (no lo había visto jamás así), y que era esperado por su esposa e hijas.

El Canciller, con tono bajito, preguntó:

—¿Viene con la delegación cubana?

☆☆☆

El Canciller venezolano Ignacio Luis Arcaya vivió en Chile durante un largo tiempo, como exilado. Se hizo tan amigo de Lucho Bossay, que para la campaña presidencial le acompañó a la jira al Sur. Incluso habló en el pueblo de Coihueco.

☆☆☆

Por Dios que ha sufrido con la conferencia el pobre Hernán Cuevas. Fíjate chiquilla que el Tío Jorge le ha cargado todos los dados, toditos. La otra tarde, cuando esperaba con el champagne Valdivieso bien helado a los miembros de las delegaciones a la Conferencia de Cancilleres, el Tío a cada rato lo retaba por el atraso.

—Pero Presidente —argumentaba Hernán Cuevas—, si son ellos los que se atrasan...

No hubo caso los retos se los llevó Hernancito, a quien el Tío Jorge, cayéndosele la Emma Gramática, lo llama de una manera muy divertida.

☆☆☆

Otra cosa de que me enteré es el terror que algunos altos dignatarios, como dicen los chiquillos de la Die, le tienen al Presi. El otro día oí cómo algunos funcionarios altos, no, perdón, algunos altos funcionarios decían: "No sabemos si acompañar o no a Don Jorge. De repente dice: "Qué pasa, estoy solo, nadie anda conmigo". Y si uno se pone a su lado, de repente pregunta: "¿Pero qué diablos hace usted aquí?"





3 COLORADAS



HUESPED del profesor "Topaze" fue en su almuerzo lunático de esta conferenciada semana nada menos que el maestro de periodistas Ramón Cortez Ponce. Director de la Escuela de Periodismo, don Ramón no es, como sucede a menudo, un maestro ciruela. Sabe de periodismo tanto como para enseñar a centenas de generaciones de periodismo. De allí que un acertado paso de nuestro gobierno fue designarle para que organizara el aspecto periodístico de la Quinta Consultiva de Cancilleres, que se celebra en Santiago de Chile. Con bondad, sencillez y criterio don Ramón salió de un difícil paso. Gente arisca es la familia periodística. Sin embargo, los centenares de periodistas venidos de todas partes del mundo han encontrado amistad, colaboración, efectiva ayuda en Ramón Cortez Ponce. Junto a don Ramón, fue invitada de honor la buena moza Licia Ballerino Ciscutti, ágil reportera de "The Associated Press", quien colabora con él en esta difícil misión. Pero estas tres coloradas que le otorgamos al hombre que prestigiara antaño las funciones de Director de "La Nación", se las hacemos extensivas a Lichita y a todo su equipo, que cuenta con periodistas de la talla de Guillermo Ramírez, Alfredo Herzka, Juan Bustos Guzmán, Abel Carrión, Agustín Oyarzún y el glamour, amén de la eficacia, de Erika Vexler y Rina Fernández.

¿QUIEN HA VISTO A ALGUN CANCILLER?

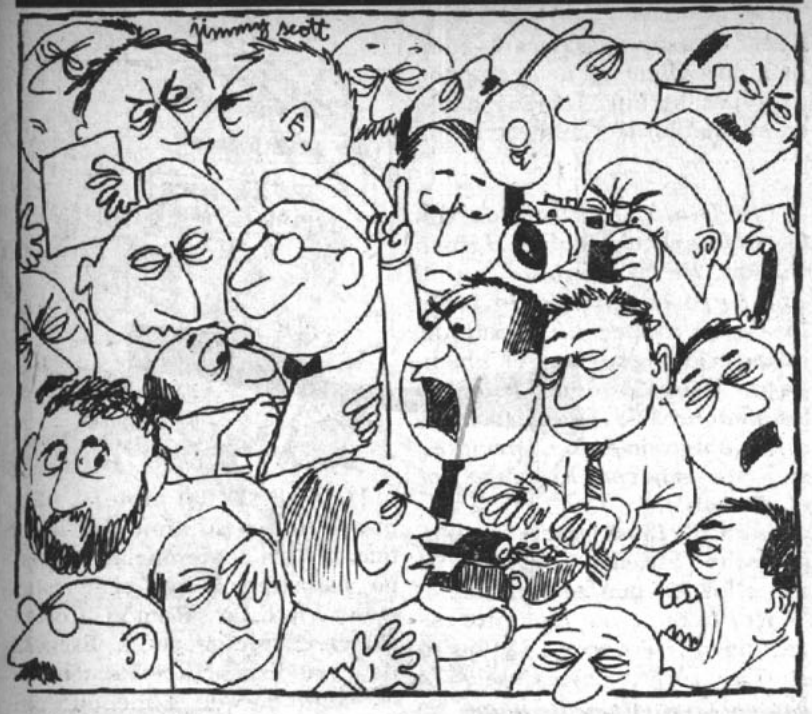

BRUJULINA

Brujulina no ha salido del Hotel Carrera y estaba tan encantada con la apostura y la bizarría de los carabineros que sin arma y con el brazalete de la OEA custodian la sede de la Conferencia que a todo el mundo se lo decía. Pero lo que la Brujulina no sabe es que uno de los más eficaces periodistas del staff de Ramón Cortez es nada menos que mi Capitán Agustín Oyarzún, de la Dirección General de Carabineros, y que ahora, pese a su uniforme verde, es alumno de Cuarto Año de Periodismo.

PREMIO TOPALITZER



SE lo otorgamos con sincera admiración y emoción a Héctor González Valenzuela, Director de "El Rancagüino", importante diario de la provincia de O'Higgins que hoy cumple 43 años de ininterrumpida aparición. El 15 de enero de 1959 en su despacho fue asesinado el director fundador, don Miguel González Navarro, e incendiados los talleres del diario. Sobre las cenizas del taller y sobre su dolor de hijo, Héctor González Valenzuela levantó nuevamente "El Rancagüino" y ni siquiera en aquella oportunidad suspendió la aparición del diario. El primer ejemplar, con la tinta aún fresca, fue colocado como el más emocionado gesto de amor filial en el ataúd del director mártir.



BOLETIN INFORMATIVO DE LA POLLA: Desde las 8.30 de la mañana, cada media hora, los días de sorteo, por CB 130 Radio "Presidente Balmaceda". Ag. Gral. Prop. Polla: Lagos del Solar.

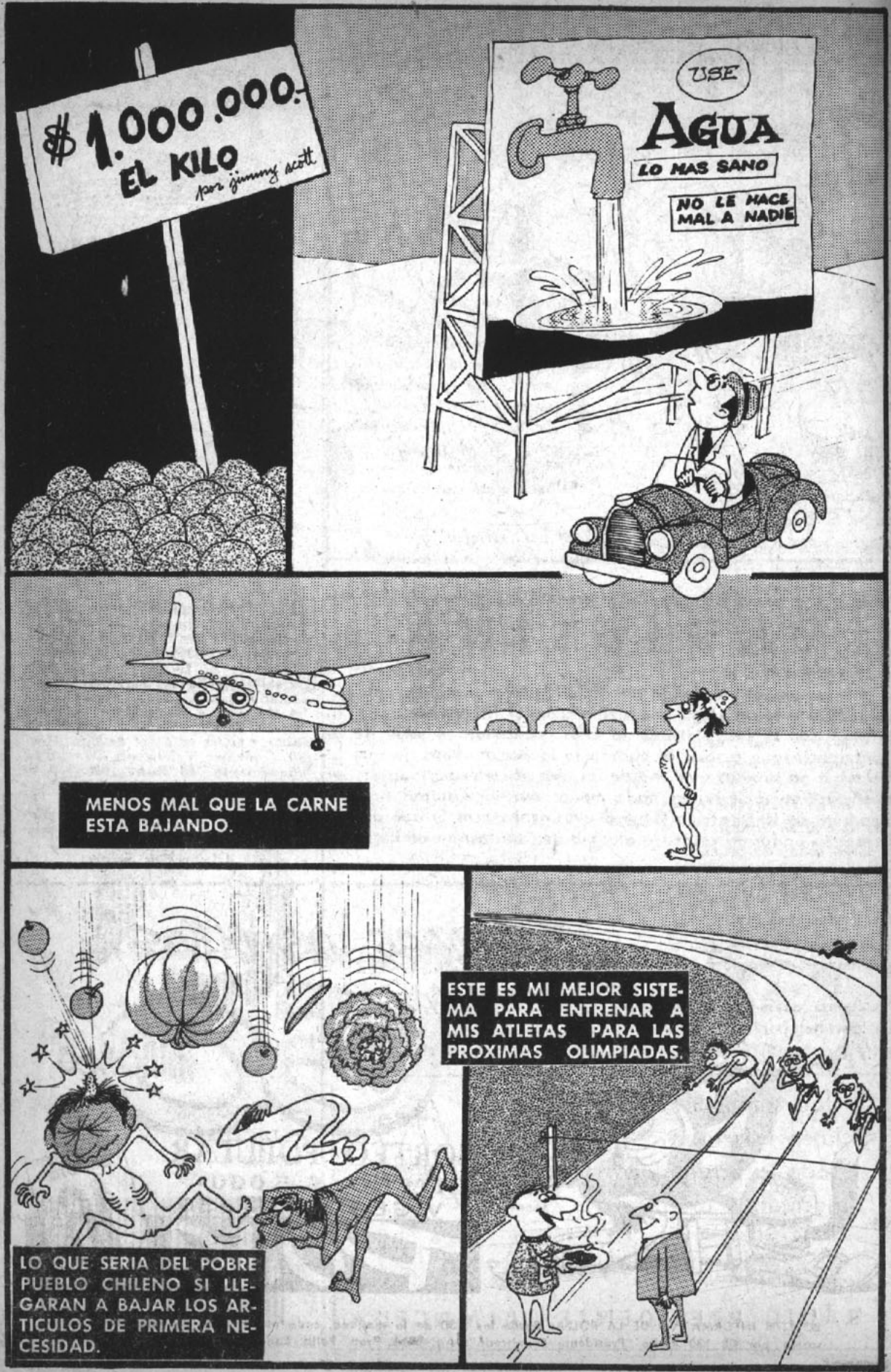
$1.000.000.-
EL KILO
por jimmy scott
USE
AGUA
LO MAS SANO
NO LE HACE MAL A NADIE
MENOS MAL QUE LA CARNE ESTA BAJANDO.
LO QUE SERIA DEL POBRE PUEBLO CHILENO SI LLEGARAN A BAJAR LOS ARTICULOS DE PRIMERA NECESIDAD.
ESTE ES MI MEJOR SISTEMA PARA ENTRENAR A MIS ATLETAS PARA LAS PROXIMAS OLIMPIADAS.

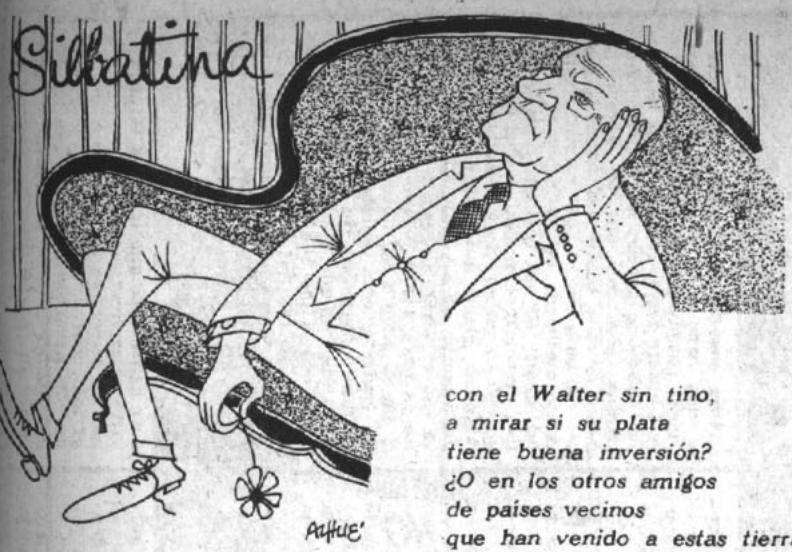

El Paleta está triste.
¿Qué le pasa al Paleta?
Garabatos se escapan
de su boca entreabierta.
Ya ha subido la carne
y ha subido el frejol.

El Paleta no rie,
el Paleta no siente,
el Paleta se toma
un calmante bien fuerte,
el Paleta persigue
en un pésimo ambiente,
la esperanza muy vaga
de arreglar la cuestión.

Y están tristes los rotos
por las alzas siniestras,
y están todos de acuerdo
en perder la paciencia,
y están solas las ollas,
las cocinas desiertas,
y sin uso, olvidado,
permanece el confort.

¿Piensa acaso en el Castro
de patillas pobladas?
¿O en el gringo que viene,
con el Walter sin tino,
a mirar si su plata
tiene buena inversión?
¿O en los otros amigos
de países vecinos
que han venido a estas tierras
a pasear nada más?
¿Y qué hará Germancito
pa' meter su cuchara?
El Paleta está triste
y la vida muy cara.

El país sufre el turno
de los tontos más graves.
Los Gerentes ahítos
hacen cosas brutales,
y en nombre del Paleta
los desmiente Eleazar.

El Paleta está triste,
el Paleta está pálido.
Ya no quiere el palacio
de la calle Moneda,
el palacio protervo
que custodia Murillo,
que vigilan cien Silvas
con sus mil pegas malas,
con el Ruca, Rosende,
todo el clan gerental.

"Calla, calla, Paleta,
—dice el Ruca Vergara—,
que hacia acá se encaminan
en aviones con alas,
los millones que traigo
pa' endeudarnos de golpe,
para siempre jamás."

TE CEYLON
Rojo
una taza...
...pide otra
Porque el TE ROJO atesora sabor
GARCIA AMOR y CIA.
Arturo Prat 1124
Fono 50564 - Santiago



Una completa línea informativa. Toda la actualidad nacional y extranjera
Escuche
CB 130 y CE 960
RADIO PRESIDENTE BALMACEDA
LAS PERSONAS DESTACADAS PREFIEREN
Casimires Castex
BANDERA 627

Regina Borrego

CONSULTA A LOS ASTROS PARA UD.

ESPECIAL PARA
LA RACION



SIGNOS ZODIACALES	NOMBRE DEL CONSULTADO	EL AMOR	EL DINERO	EL TRABAJO
 (BATALLON)	 CASTRO, BASALTAR,	Su amor era una mina; pero no una mina, como dicen los argentinos, sino una mina de cobre, que no era suya, sino de unos gringos. A usted le gustaba la mina, tañ colorina, con su cabello rojo; pero ella no caía en sus brazos, porque el gringo no la dejaba ni a sol ni a sombra. Un día usted le escribió un libro, y algunos poemas románticos; y al gringo no le gustó nada eso de que usted se pusiera a hacerle el amor literario. Entonces lo llamaron al orden y le dijeron que escogiera: o le tocaba el violín al gringo o se dedicaba a escribir libritos. Y usted se dedicó a los libros. Como usted es harto generoso, su corazón no cabía en el pique de una mina, por roja que fuera.	Si se hubiera quedado en la conjunción de Braden con Copper, su destino habría sido distinto: a lo mejor lo teníamos de Superintendente de la Mina; pero le dio por entenderse con los obreros y dedicarse a redentor. No le ha ido mal del todo, tampoco. Es cierto que tuvo amores con doña Septembrina, cuando se metió en la órbita de Equs Cabalus. Fueron unos amoríos más o menos desatados; pero sanó. Es feo que un hombre joven como usted se enamore de una dama tan provecta. Así es que rompieron relaciones y usted desapareció de Morandé 80 donde entonces lo recibían con los brazos abiertos. Poco después le pasó lo que a Calderón de la Barca y se retiró a la descansada vida campesina; pero dentro tenía todavía el virus de doña Política.	Una cosa es el Partido del Trabajo y otra cosa es el trabajo. Usted está medio cargado al pueblo. Ahora, otra vez, quiere representarlo en el hemiciclo donde se reúnen los padres conscriptos. ¿No cree que un hombre de pelea se va a sentir mal entre la gente circunspecta? Los camaradas lo están metiendo en su órbita; lo que ha sacado de sus casillas a un planetita llamado Chichus Allendus. Mire que a lo mejor llega usted y él no. Algunos dicen que usted está completamente en la conjunción de Nikita con el Chico Corvalán. Yo creo que no es para tanto, y que todo se debe a que le puso a un libro "Mi Camarada Padre"; y la palabra "camarada" es tan contagiosa. No sé por qué me da la idea de que a usted nadie lo mete en órbita, porque más que "nikitista" es "baltasarista".
 (HOYO)	 ALVAREZ, RAMON	Cuando joven usted tenía una afición tremenda a los machetes. Dicen que, además, le gustaba mucho tirarse el salto; sobre todo por allá por Punta Arenas; pero un caballero alto, que dicen que lo conocía mucho, y que fue presidente con el nombre de Juan Antonio lo hizo bajarse del caballo. Sin embargo usted seguía amando al ca- tan fácilmente, aunque uno cambie de monta. Su amor fue siempre Doña Política; pero ella nunca lo ha llevado de apunte. Y usted, dale con querer entrar en conjunción con ella. Por fin, el astro Paletus lo dejó meterse un poco en su cono de sombra; lo que a usted le ha gustado tanto que de ahí no lo sacan ni con grúa.	¡Cómo envidiaba usted a un gordito concopista llamado Mamerto! El gordito se hizo famoso como Intendente-Alcalde haciendo pilones en las poblaciones callampas. Usted también es famoso haciendo hoyos en todas partes. No puede ver una calle pareja. Altiro llama una cuadrilla para que la agujeree. Su ambición, por lo que [illegible] no es el dinero. Es más bonita la fama. ¿Ha visto nada más lindo que dar una recepción en el Palacio Cousiño? Tantísimo que le costó entrar en la órbita de un astro grandote, de esos que los astrólogos llaman Primer Mandatario; y cuando lo ha conseguido hay algunos espíritus incomprensivos que lo quieren desalojar. Pero usted "palo y palo, y el huaso firme".	Hay gente a la que le gusta levantarse tarde. Después no hacen nada. Y como no hacen nada, no hacen ni bien ni mal. Usted, en cambio, es trabajador. Tiene el signo de los que no descansan. Se levanta temprano y sale a correr su ciudad suya. Le entran unas ganas locas de agujerearla y después prender chanchones. Como es hombre de acción, pone de inmediato manos a la obra. Yo le daría un consejo: levántese tarde; almuerce y después duerma siesta. Y al atardecer pasee un poco; coma tranquilo y acuéstese sin pensar en nada. La ciudad y nosotros se lo vamos a agradecer. A lo mejor con este régimen de austeridad, va a durar mucho más. Hay que ser austero, hasta en las perforaciones.
 (MERCURIO)	 CORREA PRIETO, LUCHO	Tan bien que se veía usted, a pesar del porte, cuando andaba del brazo con doña Cámara Central. La gente lo veía pasar y decía: —Ahí va Lucho con su amor. ¡Qué bonita pareja! Deberían casarse sin disolución del vínculo. Pero en su firmamento apareció Equs Cabalus, y usted entró en su órbita. Abandonó a su amor y corrió a los brazos de la otra, que no le ofrecía ningún porvenir duradero; pero que tenía las hechuras de una querida muy apetitosa y sugerente. Aladino cambiaba lámparas nuevas por viejas. Usted cambió lámparas viejas por viejas. Yo creo que fue nefasta la conjunción de Cabalus con Ministerius de Economía. No sé si usted dirá lo mismo.	Harta plata corrió frente a usted por aquel entonces. Doña Ministeria estaba nadando en oro. Negocios por aquí; negocios por allá. Azúcar, aceite, fletes navieros, importaciones, exportaciones. Doña INACA estaba más tentadora que nunca y pasaba zangoloteando sus cadenas y haciendo sonar sus collares de perlas y sus pulseras de oro. Era como para caer en tentación. Y lo que es peor, dicen que haber vivido en los brazos de doña Ministeria por aquellos días y salir de ellos pobre no es signo de honradez, sino de otra cosa que tiene un nombre feo. Cuando se apagó la luz de Equs Cabalus usted ha querido volver a los brazos de su antiguo amor; pero doña Cámara Central de Comercio le tiene recelos, porque no le gustan los veleidosos.	A usted deberían condenarlo a galeras, como antaño. A pesar del porte, que es tan chico, trabaja como si fuera grande. Su debilidad, por estar en la órbita de Mercurio (no del Mercucho, sino del dios de los comerciantes) es el comercio de importaciones y exportaciones. Eso, en cuanto al trabajo. Pero usted sigue haciéndole empeño a doña Cámara. Como está convencido de que por los oídos se llega al corazón, habla hasta por los codos. El otro día lo vieron en Valparaíso cuando le dio por disertar sobre comercio internacional. Pero déjeme darle un consejo: después de la resbalada que tuvo con doña Septembrina Ibañosa, es mejor que se quede un tiempecito más callado el loro; para ver si se les olvidan sus veleidades.
 (TONGOLELE)	 ECHEVARRY, JULIAN	Acaso por haber vivido mucho tiempo en conjunción con el planeta semiapagado, Jaimus Larradin García Moreno y Borbón, usted no hallaba la hora de independizarse. Pero los espíritus inquietos andan de un lado a otro y usted todavía no se acostumbra a la tranquilidad de un porvenir romántico estable. Doña Agraria Laborista, que es una dama muy llorona y muy preocupada de sí misma, se puso a coquetear con un caballero entrado en años; lo que a usted no le gustó nada. Entonces sin abandonar su regazo, usted quiso llevarla a la órbita de un caballero que también vive en Phillips. Sus deseos fallaron. La dama se dividió en presas y usted comenzó el baile de San Vito, lo mismo que todos los demás. Es tremendo querer a una dama tan rara y tan dividida.	Con plata se compran huevos, y para tener plata, dicen los agricultores, hay que llorar. Usted llora. Pero no solamente llora, sino que se ha fijado una meta en su destino. Doña Diputación, que lo quería bastante, le pareció poca cosa; y a medida que fue entrando en años y se le fue poniendo más blanco el mechón de pelo que adorna su cabeza, se le ocurrió tirarse el lance con Doña Senaduría. También le dijeron que bueno. Es de suponer que no se le ocurrirá seguir más arriba. Ya ve lo que le pasó a don Jaime, que le hizo harto empeño, pero que falló siempre. Y eso que él andaba en un buque más grande que el suyo, porque el barquito PANAPO no sirve más que para remolcador, o para que lo remolquen.	A pesar de que dicen que usted tiene muy buena vista, le falló el olfato. Creyó que el planeta Pinocho tenía muy buenas narices y se puso en su constelación. Otra vez falló. Ahora, según veo en su horóscopo, usted quiere entrar en la órbita de Paletus; pero como no se atreve a llegar solo, por temor de que lo dejen fuera de órbita, le anda buscando varias patas al gato. Lo mismo que la Tongolele, de la que lleva su nombre, usted baila el lambeth-walk, un paso adelante y un paso atrás. Se arrima a Doña Falange y después le hace una guiñada de ojo a Doña Rádica. Quizás por este camino, y colgado del brazo de esta dama, que está en la constelación de Morandé 80, le abran un poco la puerta. Trabaje por ese lado; pero no siga coqueteando, porque entonces se va a quedar sin pan ni pedazo.

BUENO, MALO, PESIMO



BUENO que la delegación de una democracia que ha sufrido tantos quebrantos como es la venezolana, sea ahora la más ardiente defensora de los derechos humanos y de la verdadera democracia representativa.

☆☆☆



MALO que algunos países, que disfrutan precisamente de la democracia, sean partidarios de la doctrina de permitir que dentro del hemisferio, sigan subsistiendo las más odiosas dictaduras.

☆☆☆



PESIMO que haya gobiernos que insistan en que la diplomacia deba hacerse en gabinetes obscuros y secretos, para impedir que el pueblo sepa qué se cocina en ellos. La Conferencia de Cancilleres debe hacerse con las puertas y las ventanas abiertas.



MR

REFLEXIONES DE JUAN VERDEJO L.

En la Conferencia hablan de aplicar los derechos humanos. Yo preferiría que me quitaran las derechos inhumanos que a mí me aplican.



AL SECO
Sandrico

No corra...

Pronto viene el **DC-8** de **PANAGRA.**

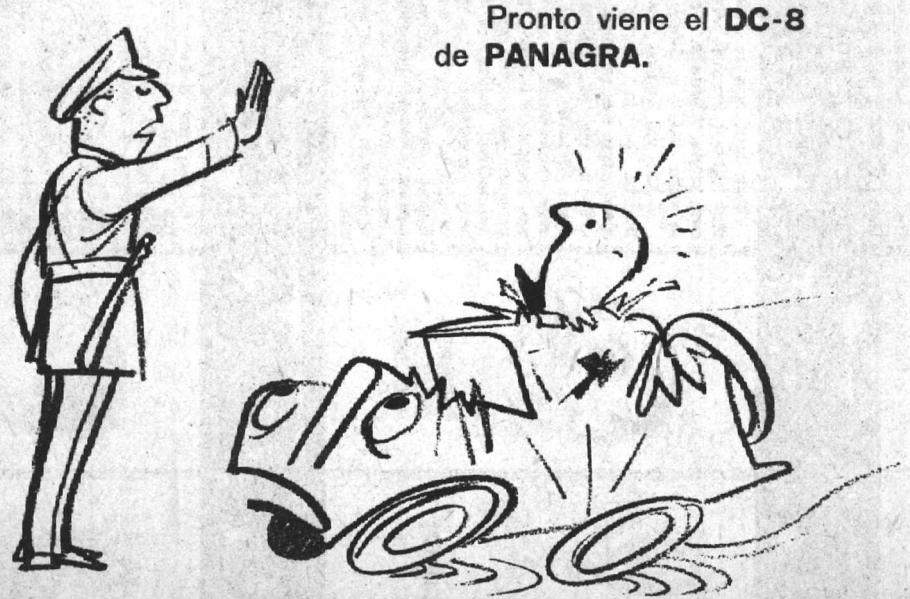



Hubo tanto, pero tanto celo en el cumplimiento de las órdenes del Intendente-Alcalde, de no dejar pasar ningún automóvil hasta el radio del Hotel Carrera, que ocurrieron desaguisados extraordinarios. Los carabineros, que tenían instrucciones precisas de no dejar entrar más que los autos que llevaran un distintivo y los camiones repartidores de chuicos de vino y cajas de cerveza, cercaron prácticamente Santiago.

Y aquí fue donde pasó la grande. Venía muy tranquilo, como todos los días a las nueve de la mañana, el triministro Ruca Vergara hacia su oficina, cuando los carabineros lo detuvieron.

—No se puede pasar, señor. Es zona de silencio.

—¿Cómo? —dijo el Ruca montando en cólera.

—Tiene que ser de la comitiva, señor; de lo contrario no puede pasar.

—Soy el Ministro de Hacienda.

—Muéstreme su distintivo.

No quiero describir la ira del triministro; pero así y todo tuvo que darse varias vueltas, hasta que, por fin, dejaron, pasar el auto, con instrucciones de no estacionarse.

Todavía estoy averiguando qué le dijeron al Intendente-Alcalde.

☆★☆

Hay que ver los chismes que están echando a correr sobre mi tío Germán. Dicen que cuando aterrizó el avión proveniente de Buenos Aires y él se adelantó a estrechar la mano del Canciller uruguayo, le dijo:

—Vergara de Chile.

—Carosone de Italia. —fue la respuesta del huésped.

¡Cómo! Si es una conferencia del hemisferio. se dijo asombrado el tío Germán.

Los chismosos dicen que había saludado por error a Renato Carosone, el famoso cantante italiano, que también venía en el avión.

SUBSCRIBASE A "TOPAZE"

Así lo recibirá a tiempo.

ANUAL (52 ediciones) $ 9.880
SEMESTRAL (26 edic.) $ 4.940

Recargo por VIA CERTIFICADA:

ANUAL ..... $ 1.040
SEMESTRAL ..... $ 520

En Argentina, venta de ejemplares, incluso atrasados, en: Kiosco "Los Copihues", Gaona 3593, Buenos Aires.

Lea y coleccione "TOPAZE". Contiene la historia política de Chile.

AL SECO
Sandrico

LA ACTUALIDAD DIARIA
LAS 24 HORAS DEL DIA

Todas las noches a las 23 horas en

EMISORAS NUEVO MUNDO

CB - 93

con un equipo formidable de periodistas y comentaristas.



VATICINIOS

por Pitoniso

En la conferencia de periodistas que se está celebrando en el Hotel Carrera y a la cual asisten como observadores algunos cancilleres, unos 21 no más, hay una serie de vaticinios.

Uno de los vaticinios que corre se relaciona con el desayuno de Roy Rubotton y Ignacio Luis Arcaya, canciller de Venezuela. Dicen que Roy Rubotton le dijo al venezolano que el Tío Sam no quiere que se acuerde nada de intervención en el Caribe, pero que a cambio de eso en Wall Street y en el Eximbank se les cerrarán las llaves de las despensas a los dictadores. Sin víveres, los dictadores prefieren el exilio.

Otro de los vaticinios es que Cuba, al término de la conferencia, se encontrará más sola que Toribio el Náufrago, que, como Fidel, está en una isla y con barba. Como se ve el paisaje es perfecto.

Al término de la conferencia, si viene Fidel, comentaba alguien, va a servir para adornar el Bar Robinson Crusoe del Hotel Carrera.



CORTOS SIN PUBLICO
EL COMPLEJO DE CHUCHUNCO

Señor
Profesor TOPAZE
AUSENTE.

Profe:

Pos como le decía, querido Profe, la cosa es así como le iba diciendo, que este señor Intendente-Alcalde, tan amamertado que tenemos, tiene mismamente, como diría un pisiquiatra, el complejo de Chuchunco. Este complejo tan meramente acomplejado se ha puesto de manifiesto palpable y todo con la visita de esos caballeros que llaman, así como suena, cancilleres de las cancillerías americanas del Tío Sam, que es un tío con toda la barba; pero no tiene nada que ver, y se lo digo yo que soy vecino suyo, con las barbas de Fidel. Qué gran tipo es este Fidel, ¿no? ¿Y qué me dice de Ché Guevara? ¿Y de Raúl?

Como le iba diciendo, querido Profe, el Intendente-Alcalde parece que se cansó de aportillar esa cosa que los chilenos llaman optimísticamente el pavimento de las llamadas calles urbanas.

Esto es lo que yo llamo, en lenguaje pisicológico, vulgo médico, el complejo de Chuchunco. Pero trataré de ser más explícitamente claro. Parece que el señor Intendente-Alcalde se asustó mucho porque nunca había visto con sus ojos mismamente un canciller americano y quiso despejar, como quien dice con un despeje de área penal, todo el centro de la metrópoli metropolitana de Santiago del Nuevo Extremo.

¿Se imagina usted, querido Profe, si el presi de los Estados Unidos de Norteamérica del Norte nombrara intendente-alcalde de la capital de Washington, con la Casa Blanca adentro, a don Ramón? Allá, dónde todos los días llegan los delegados mundiales de todas las naciones del orbe, como decimos los que hablamos lenguaje de Rocinante, don Ramoncito no dejaría andar a nadie por las vías urbanas que rodean la Casa Blanca.

A mí me parece, Profe, y perdone que le haga una exposición tan gramatical de mi parecer; pero después de todo, uno también tiene derecho a decir sus opiniones en un régimen democrático; que el intendente-alcalde es como los huasos que por primera vez en su vida, desde que su madre les dio la maternidad o los echó al mundo, como dicen, y ven un avión que vuela por los adres con sus alas propias, y se asustan como si vieran al mismísimo demonio y creen que es el diablo que se ha arrancado del infierno. Así mismo, con el complejo de Chuchunco, el intendente-alcalde quiso demostrarles a los cancilleres de las Cancillerías americanas de América del Tio Sam, que somos un país de indios y que les rendimos admiración y respeto porque aquí nunca había venido un canciller con sus entorchados y todo.

Y yo me pregunto, en el fondo de mi conciencia de demócrata, ¿qué pensarán de nosotros estos caballeros cuando vuelvan a sus países de origen? Por eso yo le pido, Profe, que deje estampada, bien estampadita en las páginas de su revista, mi enérgica protesta y diga que la culpa no es de nosotros, sino de don Ramón, que ha desarticulado todito Santiago nada más que porque vinieron a charlar un poco y a tomarse unos copetines veintidós cancilleres más o menos panamericanos.

Lo saluda y espera que al recibo de ésta se encuentre bien con toda su familia; ya bien, gracias, su afectísimo amigo,

PEYUCO CANTINFLAS

Puchuncaví, 11 de agosto de 1959.



LE FALLA LA VISTA?

Confíe la receta de su oculista a

OPTICA TSCHUMI

Atendida por óptico graduado en Alemania (Staatl. Gepr. Augenoptiker, Köln)

Despachamos contra reembolso

Tschumi y Cía ltda.

Huérfanos 796 Casilla 461 Tel. 33165
SANTIAGO

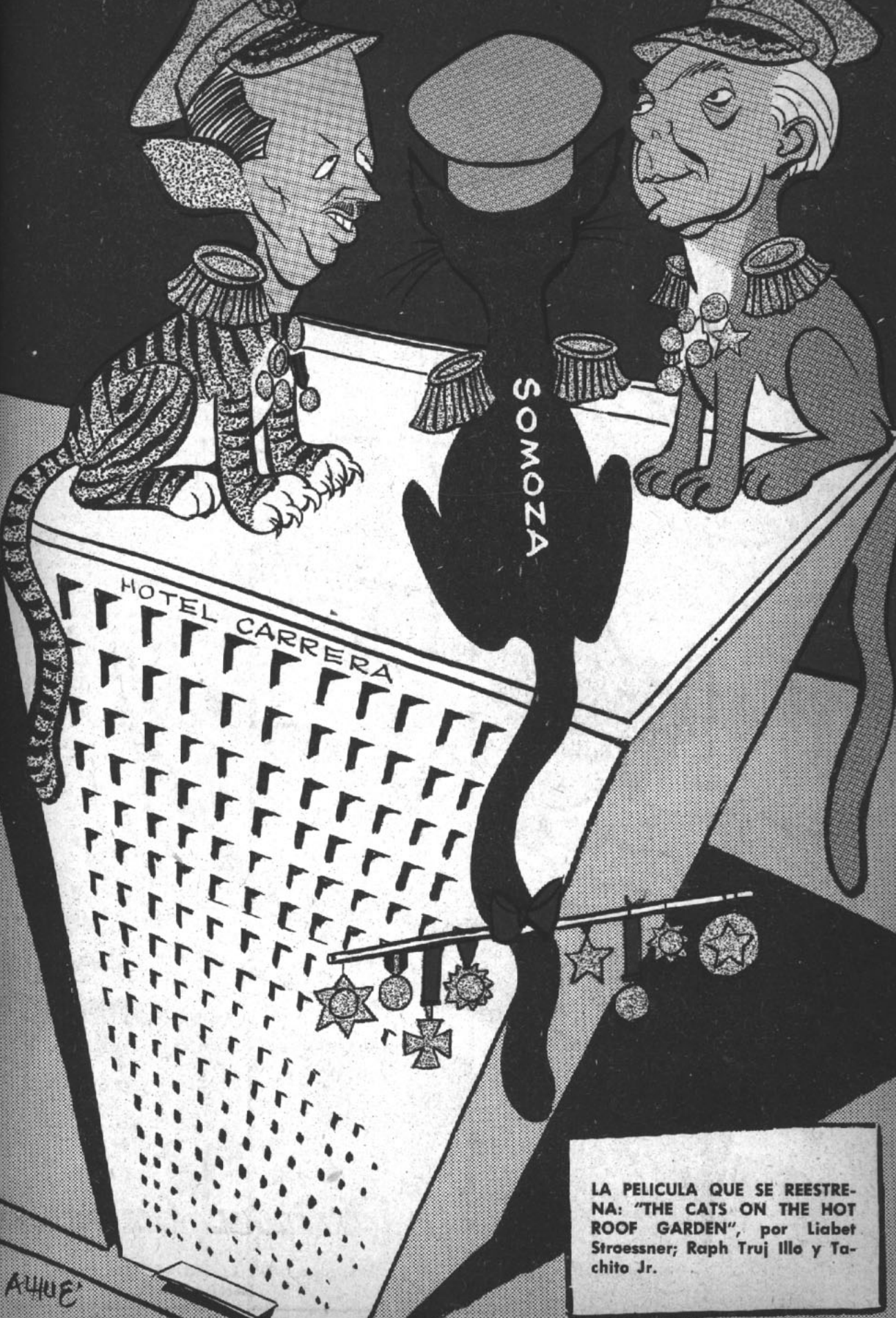

LA PELICULA QUE SE REESTRENA: "THE CATS ON THE HOT ROOF GARDEN", por Liabet Stroessner; Raph Truj Illo y Tachito Jr.


Estas patillas me están pareciendo ya patillas.

topaze

EL BAROMETRO DE LA POLITICA CHILENA

APARECE LOS VIERNES M.R.

$ 200.-



HERR MAN: —Se acabó el recreo, Don Paleta...

LUCOZE


VERDEJO: —Resulta que yo asistí a esta conferencia por la pura oea.
L CARRERA

ESCRIBEN
René Olivares
PLUTO
Mayor Thompson
Alfonso XIII
Augusto Olivares
PERRO CHICO
Peggy

topaze

EL BAROMETRO DE LA POLITICA CHILENA

JUAN VERDEJO LARRAIN

(Marcas Registradas)

RENE OLIVARES B., Director

DIBUJAN
Luis Goyenechea-LUGOZE
Luis Sepúlveda-ALHUE
Mario Torrealba-PEKEN
MONO.
Víctor Arriagada-VICAR
JIMMY SCOTT
MUNDO.

DIRECCION Y ADMINISTRACION: Avda. SANTA MARIA 0108 4.º PISO - Fono: 381250 - Casilla 2310 - Santiago

Año XXVIII — Santiago (Chile), viernes 21 de agosto de 1959 — N.º 1400

ALGO HUELE MAL EN DINAMARCA



Resultan conmovedores los esfuerzos que realizan algunos bienintencionados del Gobierno por atajar el alza creciente, constante, sostenida del costo de la vida. Conmovedores y asaz infructuosos. El drama no puede medirse en las frías estadísticas del Banco Central. El drama se mide en la diaria llegada de los topacetes con su cantinela: diga algo, profesor, reclame por el alza de los precios...

Anteayer subieron los fideos; ayer, los cigarrillos; hoy, los refrescos y los medicamentos. Alzas todos los días. Alzas que corresponden a los reajustes que se establecieron sobre los precios que regían y rugían hace ocho o diez meses. Hay productos que desde entonces hasta ahora han subido hasta tres y cuatro veces. Un caso al pasar: los zapatos.

Nos extraña sobremanera que estas alzas estén desmintiendo las afirmaciones presidenciales. El señor Alessandri y sus corifeos aseguran que sus recetas están en marcha y están surtiendo efecto, buen efecto, naturalmente. Pero ¿qué pensaría usted, querido paciente — y esto está dicho en todo sentido—, si el médico le asegurase que su mejoría estaba en marcha, mientras la fiebre seguía subiendo? Hay facultativos que aseguran que algunas recetas son de tan fuerte efecto, que causan en el primer instante un fuerte agravamiento del enfermo y después empieza la suave, la lenta, la dulce e incomparable convalecencia.

Quién ponga el termómetro, no en las estadísticas del Banco Central, sino en las axilas de Juan Verdejo, podrá comprobar que la fiebre sube hasta el desvarío.

Y fíjense que he dicho hasta el desvarío.

Yo entiendo de la gran estrategia, yo sé de grandes planes económicos. Y comprendo que a grandes males son necesarios grandes remedios. Pero todo tiene un humano límite. Y la situación económica en Chile hace tiempo que se aproxima peligrosamente a ese humano límite.

No es que vaya a morir la gente en las calles, no es que se tengan que recoger por carretadas los muertos en las poblaciones y barrios. Pero, sí, es indudable que estamos perdiendo la fe y que pueden recogerse por carretadas las ilusiones muertas. Caminamos por las calles arrastrando los pies, con los hombros echados adelante, en la inefable imagen de la derrota.

No pretendo culpar al Gobierno actual de tanto mal, pero sí quiero recordar que quienes votaron por el señor Alessandri, don Jorge, lo hicieron porque creyeron en su receta. Persistir en la actual situación significa sumar a los que fueron derrotados el 4 de septiembre en sus esperanzas la desilusión de los trescientos ochenta mil que en aquel entonces votaron por el actual huésped de La Moneda.

Porque ya estamos en el humano límite.

EL PROFESOR TOPAZE

TELEFUNKEN

EL PERSONAJE DE LA SEMANA

Es, sin duda alguna, el Comandante en Jefe de las Fuerzas Armadas Revolucionarias de Cuba, Raúl Castro. Desde Sierra Maestra liberaron a Cuba de una oprobiosa dictadura, en la misma forma que hemos sido liberados de la dictadura del silencio por los receptores TELEFUNKEN.



PE SAC PETROWITSCH, ERRAZURIZ & CIA. S. A. C.

ALAMEDA 1382 AHUMADA 37 MAC-IVER ESQ. HUERFANOS

GRAN BANQUETE GRAN

Como a eso de las trece horas, el Presidente del Senado, Hernán Vihuela, preguntó:

—¿Hay quórum para almorzar?

—Desde las siete de la mañana, Presidente —respondió el secretario.

—En nombre de Dios, se sirve el almuerzo.

El primer plato fue langosta en salsa americana.

El Canciller de Cuba hizo un gesto de rechazo.

—Cámbieme la salsa...

—¿Le ponemos salsa tártara? ¿O ensalada rusa?

Para qué les digo la que se armó. Gritaba y pataleaba y le echaba la culpa al dominicano.

—Este almuerzo es otro cuadrillazo contra mi país. Este menú lo hizo Trujillo...

—Y claro —le contestó Vihuela. Y es que Trujillo se llama el cocinero del Senado, pero éste nunca ha echado al fuego a ningún profesor vasco.

—Al que nos van a servir en salsa americana es a los Estados Unidos —decía mientras tanto el venezolano.

Luego sirvieron un regio asado.

—¡Qué rica carne, qué rica, che! —dijo Don Diógenes—. Debe y tiene que ser argentina...

—Me opongo, señor, en el fondo y en en la forma...

—¿En el fondo de alcachofa? —preguntó el maitre, pues el asado venía acompañado de una ensalada de fondos de alcachofas con champiñón.

—Es que la carne es uruguaya. ¿De dónde van a sacar carne los argentinos, si para mandársela como pasajera en el Comet la van a comprar en Montevideo?

—Lo que pasa —dijo el brasileño— es que esta carne es brasileña.

Bueno, la otra rosca se armó entre Colombia y Costa Rica por el café. Se metió Haití, pero en ese instante lo invadieron y no pudo seguir hablando.

Golpeando una taza con la cucharilla, dijo, Hernán Vihuela:

—Ahora me tienen que escuchar...

—Oh —gimieron los Cancilleres—, otro discurso...

Y el presidente del Senado se lanzó el más encendido discurso sobre la fraternidad americana.

DIALOGUETES

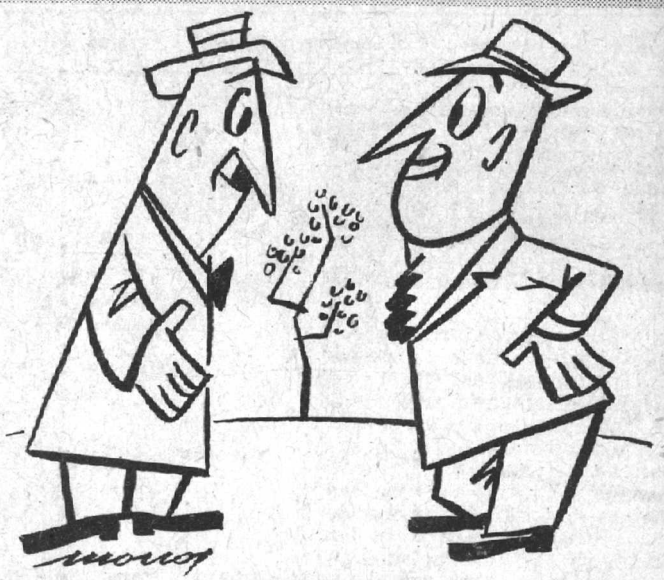

—¿Y a Hernán Videla Delira lo condecoraron como senador?
—No, como almorzador. Por el almuerzo que ofreció en el Senado.
—Ah, es buen cocinero.
—Ya lo creo, sabe muy bien cocinar elecciones.



DICE HOMOBONO:
¡Cómo me gustaría ir a
Montevideo
a conocer la Carreta...

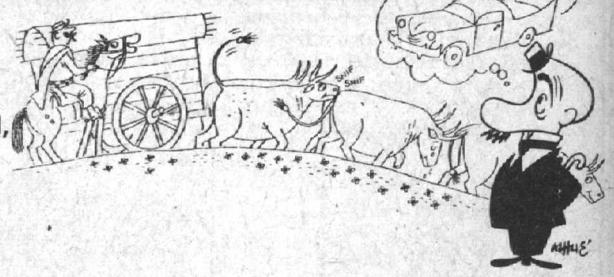

Todos los personajes, los de historietas y los de la vida real, profesionales, hombres de negocios, artistas, deportistas, prefieren el confort, la atención, excelente organización y experiencia de 30 años que les brinda LAN-CHILE.

VAYA VOLANDO!

MIAMI - PANAMA - LIMA - SANTIAGO - BUENOS AIRES - MONTEVIDEO - LA PAZ - MENDOZA

Su viaje está respaldado por la poderosa organización y experiencia de 30 años de Lan-CHILE

Solicite informes AHORA MISMO a su Agente de Viajes o a:

LAN-CHILE

AGENCIA INTERNACIONAL: Agustinas esq. Morandé - Fonos 84285-61307

EL NEGRO DE LA SEMANA

Se lo ha ganado, sin duda alguna, el señor Alessandri, don Jorge, por la designación de la delegación chilena a la Quinta Reunión de Consulta de los Ministros de RR. EE. de América. El Presidente es legalmente responsable y director de las relaciones exteriores de Chile. Por eso asombra la diferencia de apreciación que se evidencia entre el concepto que el señor Alessandri tiene de los problemas americanos y la conducta tortuguesca de la delegación chilena. Esperando que en el futuro nuestro Mandatario ponga mayor atención en materias tan importantes, le otorgamos con entusiasmo nuestro condenatorio PUNTO NEGRO de la semana.

CONSOLAMOS AL PUNTO NEGRO



PARA ENTRAR EN CONTACTO CON LA VERDADERA CHILENIDAD, NUESTRA DELEGACION DEBERIA COMER EN EL TRADICIONAL.

EL POLLO DORADO

Lo dicen los extranjeros:
"Chile tiene la más extraordinaria publicación satírica humorística del Continente".
Lea TOPAZE los viernes de cada semana. Colecciónelo. Las páginas de "Topaze" contienen la historia política de Chile.

PALETITA por Vicar





Ejemplo Constructivo

Es el que ha dado el Depto. de Extensión Cultural de la Universidad de Chile, organizando un "Seminario sobre desarrollo económico", a cargo de profesores y economistas como Aníbal Pinto Santa Cruz y otros.

Usted también .distíngase por su espíritu constructivo, prefiriendo...

CONSTRUCCIONES AGRICOLAS E INDUSTRIALES

fumacol

BANDERA 140 K - 6.° PISO
FONO: 66485 - SANTIAGO

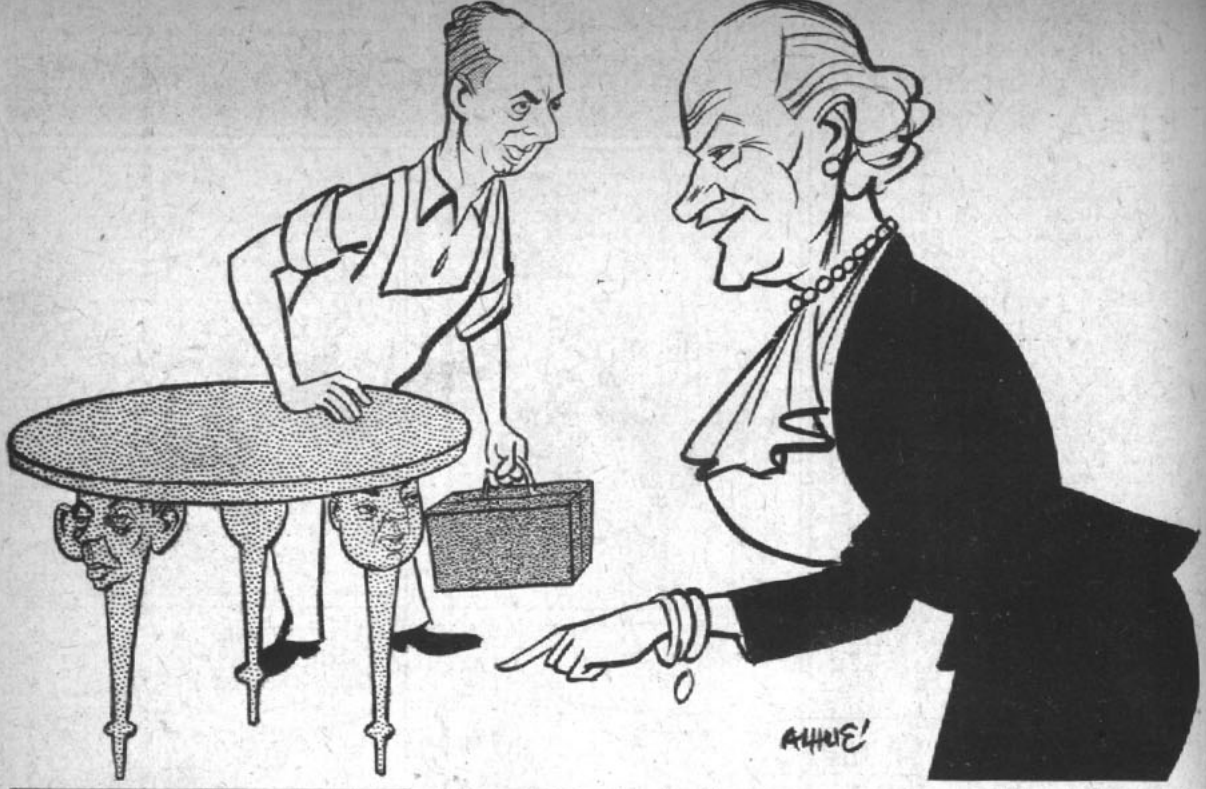

—Mire, maestro Perico Poncho, ¿me podría cambiar la pata de esta mesita, que me está fallando? Con una pata firmeza, que se la pueda, va a quédar perfecta.



LOS HIJOS PRODIGOS

El más antiguo dibujante de "TOPAZE" es Mario Torrealba, conocido por su seudónimo PEKEN. Pequencito, como le llamamos en esta casa, era hombre que dibujaba allá por el lejano 1931 al León, a don Carlos I en Apretar, a don Pedro Pasador, a Mi General Vignola y a muchos otros ya idos de este mundo, o idos de la política, salvo don Pedro I, ya no en Apretar, sino en Postular.

Esto no quiere decir que Pequencito sea viejísimo, ni mucho menos. Empezó muy joven. "TOPAZE" siempre ha sido hecho por niños prodigios. (Escoba, como dice La Ternera.) Junto con el regreso de Pequencito, también ha vuelto Mono Tejeda, el Tío Mono. Ambos habían dejado esta casa en busca de otros horizontes.



ni chicha ni limoná

por Juan Cedeño L.





No sólo los cancilleres
han de tener conferencias;
yo también tengo quehaceres
y no pierdo la paciencia.
P'arreglar un manso lío
que teníamos pendiente
con el bachicha de enfrente,
por culpa de un "embutío",
llamé a la Juana y al tío
que tiene cuatro mujeres.
"¿Acaso no somos seres
con derecho pa' hacer crítica?
¿Por qué han de hablar de po-
[lítica
tan sólo los cancilleres?"

—Yo también tengo mi
[queja,
—dijo la Luz—. Un tenorio
se metió en mi dormitorio
después de saltar la reja.
—Protesto —gritó una vieja,
[ja,
con cara de malquerencia—.
Yo tengo poca paciencia
y admito la intervención.
P'arreglar esta cuestión
hay que tener conferencia".

—A mí no me gusta nada
la intervención extranjera"
—dijo la Luchita Herrera.
Pero la Peta Parada
que tiene un novio en l'Ar-
[mada
reclamó: —Si las mujeres
tenemos nuestros deberes,
e intervienen los varones,
yo nunca les digo "nones",
y también tengo quehaceres.

La delegá de Pocuro
pescó a la de Vivaceta
pa' darle la mansa fleta.
La Domi se vio en apuros
p'apartarlas en l'oscuro.
Ante el derroche de ciencia
colindante en la demencia
me dije pa' mi coleto:
"Mejor es que aprete Cleto,
si no pierdo la paciencia".

Pero cuando iba saliendo
me atajó la Juana Rosa:
—¿Sabe, compadre, una cosa
que se me estaba ocurriendo?
Pongámosles más color
con una declaración.
—¿En contr'e la intervención?
—En contra, pero a favor,
lo mismo que en el Carrera.
Algo que no diga na
qu'es lo que la gente espera,
algo que fuera y no fuera
ni chicha ni limoná.





SU MEJOR ALUMNO

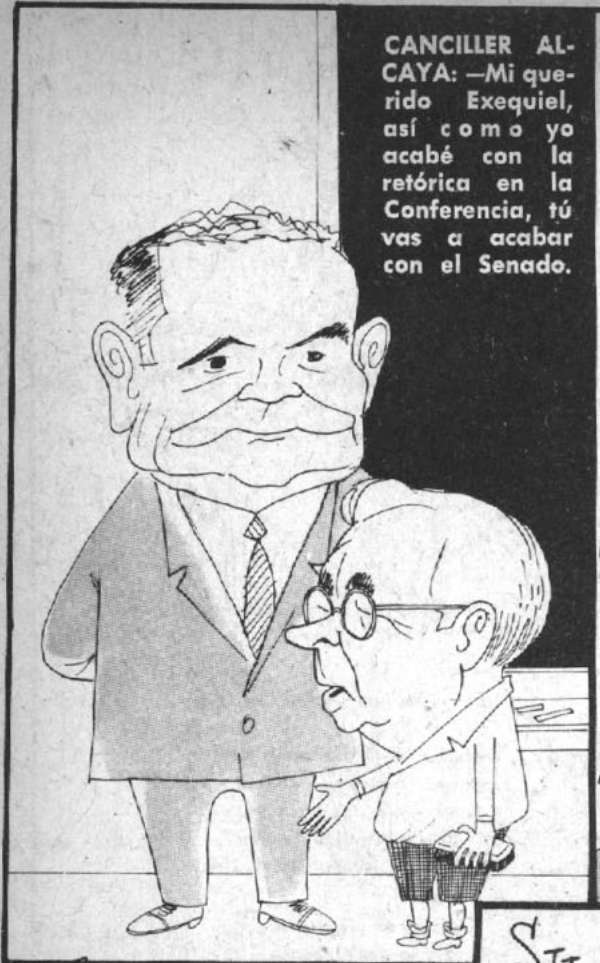

CANCILLER ALCAYA: —Mi querido Exequiel, así como yo acabé con la retórica en la Conferencia, tú vas a acabar con el Senado.



CANCILLER ROA: —Use barbas, pero déjese de patillas.



CANCILLER PORFIRIO:—Esta manzanita se la manda el Benefactor por su composición "Colliguay".



CANCILLER LAFER: —Usted es un buen papelero, un buen siderúrgico, como lo soy yo..., pero me la ganó. No sólo maneja los "affaires" interiores, sino que los exteriores.

jimmy scott

EL INTRUSO EN PALACIO

POR SUETONIO



"Cogito ergo sum".—Creo que fue mi colega Sócrates el que dijo esta frase que ha pasado a la historia como "Pienso luego existo". (Alguien me va a decir que fue Descartes, pero no le crean.) Pues bien, nuestro buen Goyo, vulgo Orejorio Amunátegui, no se conforma con pensar. Apenas elegido presidente de la tienda pipiola, bajo la varilla mágica de Nuestro Paletísimo Señor, se ha puesto manos a la obra.

El otro día concurrió al Palacio a tomar el austero té que suele ofrecer el dueño de casa, y darle cuenta de su elección y de sus planes.

En los pasillos palaciegos la gente se pregunta: "¿Qué hay detrás de aquella declaración según la cual es preciso formar una firme y ancha combinación de gobierno?" ¿Significa que nuestro buen Goyo hase convertido en un Padre Coloma que propicia Gabinete político? Así han creído entenderlo algunos. Mis narices me advierten que solamente se trata de un sólido respaldo.

Sin embargo, *"similia similibus curantur"* (los semejantes se curan con los semejantes), según el lema de ciertos galenos a los que nuestro buen don Goyo quiere imitar.

¿Y hay nada más semejante al deseo de ciertos políticos que un buen cargo político?

De ahí que el nuevo comandante de la barca pipiola haya encomendado a sus colegas pelucones conversar, a la sombra de la amistad, con sus colegas rádicos. Una especie de triunvirato, como el de los romanos, para salvar el imperio de nuestro Paletísimo Señor.

"Clanibus gerentibus temblequeam". Así ha sido, ya hasta Palacio ha llegado su quejumbre.

Y todo, porque don Goyo tuvo la ocurrencia de decir en su discurso, nada más que para entretener a las fieras, que la labor de los políticos es la de gobernar, y la de los técnicos, ponerse a las órdenes de los políticos, para que éstos los aprovechen en lo que sea menester.

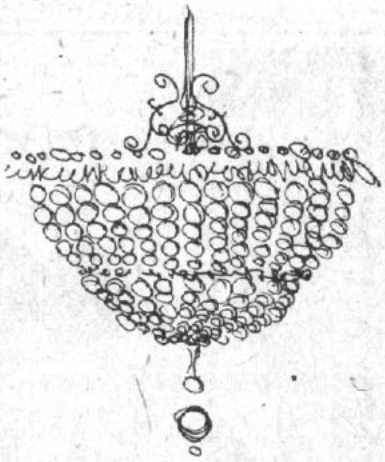

¿No dijo una vez nuestro Paletísimo Señor que él no era político? ¿No ha dicho nuestro Ruca que él tampoco es político? Claro que sí. Con la diferencia, por lo que yo he podido ver en mis andanzas palaciegas, de que ambos son mucho más políticos que técnicos. El uno lleva en la sangre la herencia de su antepasado; y el otro lo ha aprendido en su junta con prominentes radicales, incluyendo entre ellos a GGV, el inventor del "círculo infernal".

Lo tremendo, lo inconmensurable, es que, por desgracia, en los gobiernos ocurre todo lo contrario, y resulta que son los técnicos los que tienen la chifladura de sentirse políticos; mientras que a los últimos suele darles por sentirse técnicos. Por lo demás, se corre también el riesgo, cuando se hace la apología de la técnica, de que no haya quien no se sienta, como ahora, un poco técnico. Y de allí que haya toda una gama de técnicos dispuestos al sacrificio:

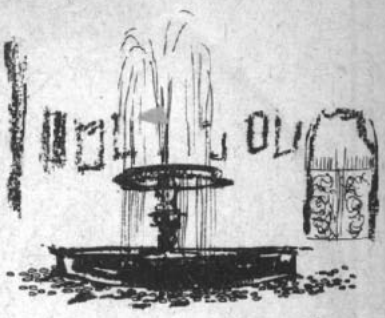

Técnicos en subir la carne.

Técnicos en racionalización, que lo único que no racionalizan es su propia existencia.

Técnicos en pegar botones.

Técnicos en hacer la cama.

Técnicos en ICARE.

Técnicos en ASIMET.

Técnicos en hacer hoyos para queso gruyère.

Técnicos en alzar los precios un ciento por ciento.

Técnicos en bajar los precios un cinco por ciento.

Es decir, estamos nadando en técnicos y tecnicismos, que era, si mal no recuerdo, lo único que no quería Nuestro Paletísimo Señor antes de asumir el mando de la nación.

"Malonem est escupirem cielibus", como dijo Carmógenes en sus célebres discursos del Atica.

¿Ustedes no conocen a Carmógenes del Atica?

No tiene importancia. No lo conoce casi nadie; ni yo tampoco.

¡Cómo ha cambiado todo desde el martes! Terminada la Conferencia de los Cancilleres, la paz ha vuelto a reinar en Palacio y sus aledaños. Nuestro Paletísimo Señor felicitó efusivamente a su Ministro de Relaciones Exteriores, por el éxito de esta jornada internacional; y le dio las gracias . . . le dio las gracias porque ha terminado.

Yo comprendo a nuestro Paletísimo. Nada más ajeno a sus prácticas y costumbres que estos ajetreos.

¿No es mucho más gradable descansar, después de las duras labores semanales, en su chacra de Malloco, que vestir la tenida de protocolo, o dejarse estrechar la diestra a cada instante, y masticar sonrisas que no afloran a los labios?

Por último, nuestro Ruca y sus Ruquitas volverán a ocupar la primera página de los periódicos, donde ya se les estaba echando mucho de menos.

S.

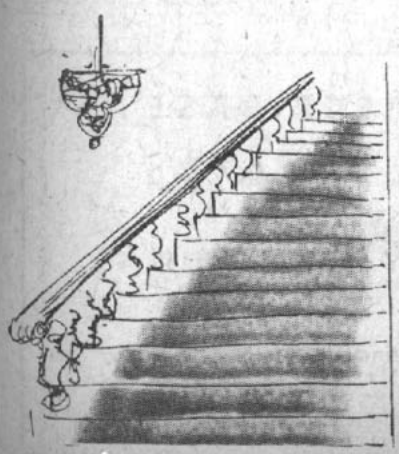

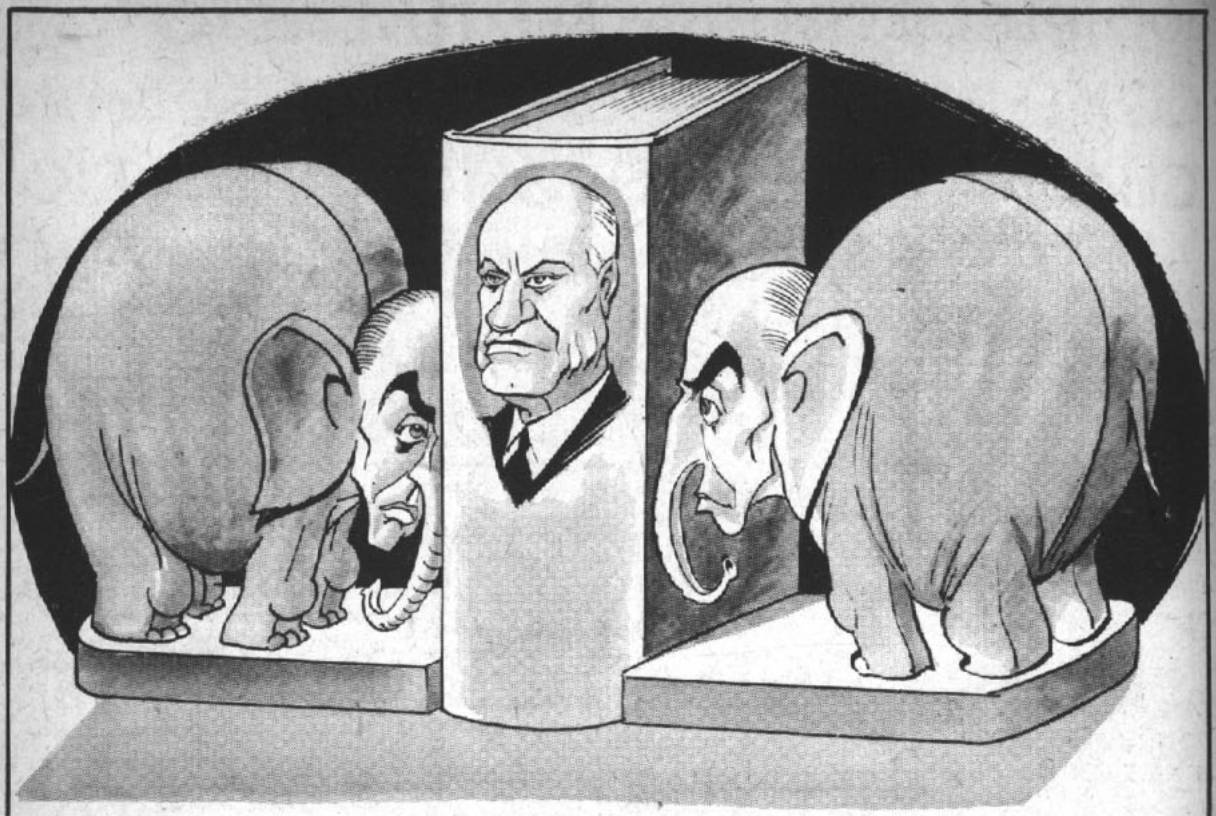

¿Cómo se dice? ¿Aprieta libro o apoya libro?

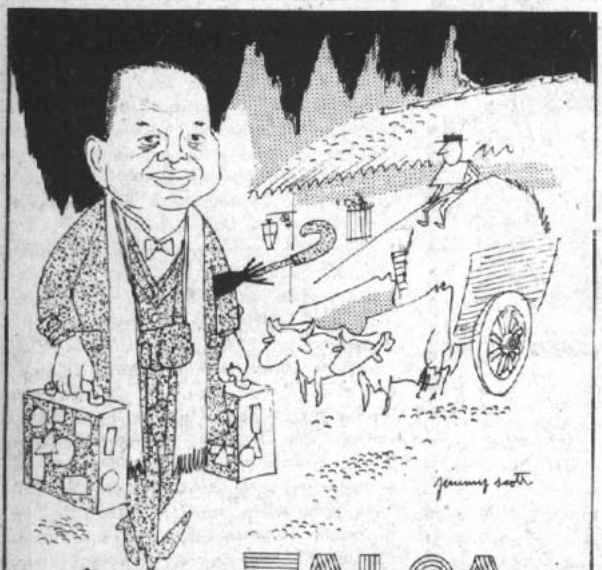

hotel TALCA Plaza

Tiene la palabra el delegado mexicano.

RECIENTEMENTE INAUGURADO

ORGANIZACION NACIONAL
HOTELERA, S. A.
Bandera 84 - Oficina 309 - Teléfono 81638
Casilla 3025 - SANTIAGO.



SUBSCRIBASE
A TOPAZE

LEA Y COLECCIONELO

TOPAZE contiene la historia política de Chile.

DOCUMENTOS EXCLUSIVOS:

CONFERENCIA DE SANTIAGO FUE UN CUADRILLAZO EN CONTRA VERDEJO

Durante una semana los Cancilleres y Delegados de las veintiuna repúblicas del hemisferio sesionaron en los comedores del Senado, del Club de la Unión, del Club de Polo, en algunas embajadas, y a veces en el piso décimoquinto del Hotel Carrera.

Merced a nuestras influencias en la sección cables y ramos similares de una cancillería americana hemos podido traducir lo que quiere decir la llamada Declaración o Acta de Santiago que ahora entregamos en forma absolutamente exclusiva.

DESORGANIZACION DE ESTADOS AMERICANOS. QUINTA REUNION PARA CONSULTARLES SI ESTAN CUADRADOS O NO CON EL TIO

Doc. 81 (traducción) Rev.
16 agosto 1959
Original: sánscrito.

DECLARACION DE SANTIAGO DE CHILE

La Quinta Reunión y la Quinta Normal, sin considerar a la Quinta Comisaría Judicial. INTERPRETANDO el anhelo general de los pueblos americanos de armar trifulcas, de sentarse en las instituciones democráticas y de meterse en lo que no les importa;

CONSIDERANDO:

Que la fe de los pueblos de América está puesta en los líderes revoltosos, barbudos, ojotudos. movimientudos; que éstos revoltosos siguen insistiendo con la cantinela del subdesarrollo. del desarrollo racional y de la mejoría del nivel de sus pueblos; que mientras tanto el comunismo internacional leninista, krushevista, moscovita que tanto le quita el sueño a Champudez, se aprovecha para meterles banderitas rojas en cada mitin que realizan los pueblos; que los

(Sigue a la vuelta).



mamocratacristianos están más botados a barbudos que los mismos barbudos;

DECLARA:

1.— El principio del imperio y del imperialismo de la ley debe ser asegurado mediante la independencia de los Poderes, de manera que el poder judicial no se meta en lo que hace el poder ejecutivo y de manera que se pueda suprimir el legislativo sin que se note siquiera.

2.— Los gobiernos de las Repúblicas americanas (aunque sean centroamericanas) deben surgir de elecciones libres. Para tal objeto la OEA les va a tener unos técnicos liberales chilenos que pueden arreglar el asunto lo más bien.

3.— La perpetuación en el poder, o el ejercicio de éste sin plazo determinado y con manifiesto propósito de perpetuación, son incompatibles con el ejercicio efectivo de la democracia. Para esto se puede hacer a la manera chilena: un período al padre, el otro al hijo: un período para Ibáñez, el otro para un Alessandri.

4.— Los gobiernos de los Estados Americanos deben mantener un régimen de libertad individual en lo que se refiera a gustos por los vestidos, preferencias por la Pepsi Cola o Coca Cola, libre afiliación en clubes de fútbol de primera división y ascenso.

5.— Los gobiernos de los Estados Americanos deben respetar la libertad de prensa, pero desmentirla cada vez que ésta diga algo desagradable. En cuanto a los derechos de libertad de radio, bastará con prohibirles pasar avisos para que las radios solitas se queden calladitas.

6.— Los Estados Americanos, con el fin de fortalecer las instituciones democráticas, deben cooperar entre sí en la medida de sus recursos y no ser tan traguillas como uno que conozco, pero que no voy a nombrar. Nada de "Don Todo para mí. ¿Está claro?

RESUELVE:

Esta declaración será conocida con el nombre de "DECLARACION DE AMOR DE SANTIAGO DE CHILE", fechada en el Cerro Santa Lucía y firmada en un tronco de árbol.

P. D. Por si aca... van a seguir rugiendo Trujillo y Somoza nada más que para que tengan miedo los revoltosos.



Banda blanca

INSA
GENERAL INSA
M.R.

en los tipos
SUPREMO Y SOBRESEGURO
Creados por General Insa para
satisfacer sus máximas exigencias.



. . . al Colo Calor (está en argentino) organizando la gran temporada del Circo "Las Aguilas Barbudas", pero en el último momento no le dieron el pase al actor principal. Le mandaron un substituto. ¡Peor es mascar lauchas! ¿eh?

. . . a Marcialito Mora Mirando visitando a los principales actores del show del Carrera. Algo se aprende, ¿no es cierto?

. . . a Goyo Amunátegui tomándose un tecito en la Confitería La Moneda, con el famoso empresario D a n t e Lissandri. ¿Temporada en puerta, eh?

. . . a Checho Sepúrveda repelándose de no haberse decidido a tiempo para aceptar el contrato del Bim Bam Bum liberal. Cuando se vería tan bien en bikini, ¿no es verdad?

. . . a Dina Agarra Aguirre de compras por las inmediaciones de La Moneda. ¿Adquirimos mucho?

. . . a Beto Pinto Day asistiendo al debut del elenco internacional "Los Cancilleres". No le gustaron los parlamentos largos. Dice que él habla más largo que el primer actor uruguayo. ¿Envidioso, eh?

. . . a Nana Santa Cruz Barcelona, famosa tonadillera de otrora, mirando con ojos lánguidos de envidia a las actuales primeras figuras de la orquesta Cancillería de Chile. ¿Lo hacíamos mejor, eh?

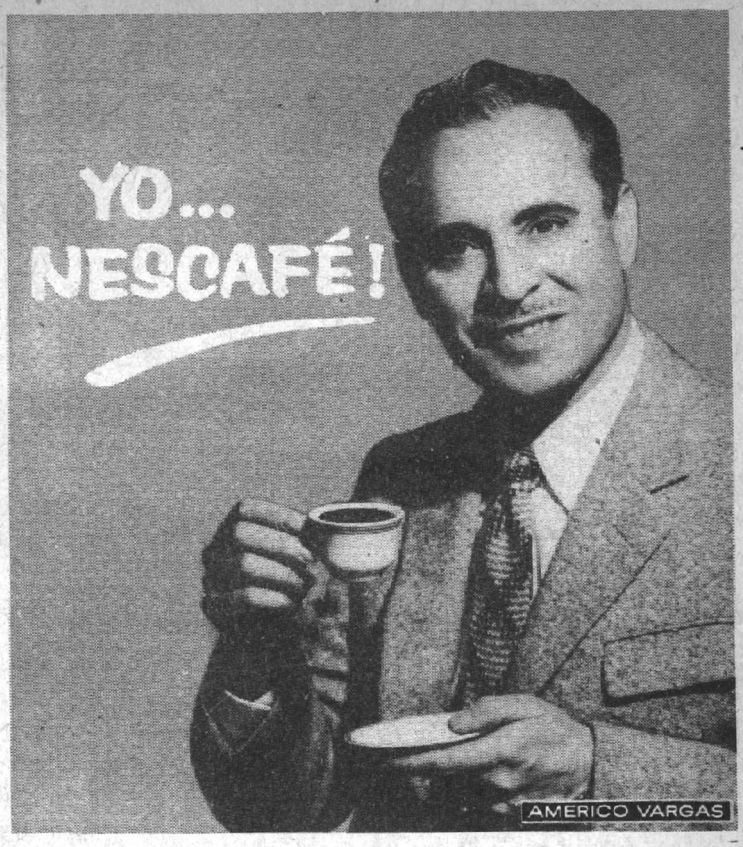

. . . PORQUE ES MAS EXQUISITO EN SABOR Y AROMA!

Y es tan reconfortante en todo momento, durante los ensayos, entre funciones o en la tranquilidad de mi hogar, por eso prefiero NESCAFÉ - dice AMERICO VARGAS, gran figura del teatro moderno chileno, que nos deleita con su actuación en "La Casa de los 7 Balcones".

Como miles de personas que saben apreciar una taza de buen café, AMERICO VARGAS prefiere NESCAFÉ, por su aroma fragante y sabor exquisito captados de granos selectos tostados a perfección; su efecto estimulante y reconfortante que sólo un buen café podrá brindarle.

En sólo un instante prepare Ud. también, a su gusto, cargado o simple, una taza del más delicioso café.

CH-U-33



"Gemas" de aroma y sabor

NESCAFÉ M.R. 100% puro café

Si su paladar está hecho al buen café, diga Ud. también: Yo . . . NESCAFÉ.

TOPAZE: —Miren el pajarito para retratarlos de cuerpo entero.




tierra de Loja pà las plantas!!.
REFORMA AGRARIA
Nosotros podemos repartirnos la tierra pacíficamente...
PERIODISTA: —¿Qué opina de Fidel, don Recaredo?
TESORERIA
VERDEJO: —¿Esta cola es para pagar impuestos?...
LATIFUNDISTA: —¡No, para recibirlos!...
¿TE SACASTE LA LOTERIA?
¡NO!...¡ME SAQUE UN TEMPORAL!
Vicari

AQUI NOS LEVANTAMOS EL TARRO

Hay motivos de sobra para levantarnos el tarro. No hubo un Canciller americano —incluyendo a Porcito, representante de Chapita— que no supiera qué era Topaze y quién era el Profesor Topaze. El viernes de la semana pasada "el barómetro de la política chilena" estaba en las manos de todos los delegados, los que comentaron y lo enviaron a sus respectivos países.



Para que ustedes se formen una idea de la importancia de la opinión del Profesor Topaze en nuestro hemisferio, y tal vez en el mundo entero, basta citar el hecho de que el "The New York Times", el diario más importante de la actualidad, ha reproducido dos caricaturas nuestras en el plazo de diez días. Ha señalado su procedencia y ha hecho notar su importancia. Igualmente otros comentaristas de diarios de América Latina nos han citado en diversas oportunidades. ¿No es verdad que tenemos razón para estar medio cachiporras?



VERDEJO: —Oiga, don Lucho Azócar Alvarez, usted que es tan Notario, póngale su visto bueno al tremendo gordo de cinco millones que me saqué en el sorteo nacional de las boletas de compraventa.



LA MODA DE VERANO

COMO LUCIRAN LOS MILITARES ESTE AÑO



ASI SE VERAN los altos jefes del ejército sabrosón y guarachero de Cuba este verano. Este será el uniforme de campaña que permitirá la comodidad de las maniobras militares y cumplir con el estricto reglamento impuesto por su jefe Raúl Castro.

De incalculable beneficio para nuestras Fuerzas Armadas ha sido la visita del Comandante en Jefe de las Fuerzas Recontraarmadas Cubanas, el guarachero Raúl Castro.

En la Academia de Guerra dio una seria de conferencias sobre el arte de la guerra desde Clausewitz a nuestros días, pasando por tratadistas tan interesantes como Kara Vislovna y el Peluquero Diez.

"Sabrosones, comenzó el gran militar, el ejército de ustedes está botado, chicos. Es una bola de comebolas y no un ejército. Mire que eso de cortarles el pelo a los congrios, chico. Donde se ha visto una p...a igual. No, guaracheros, no. Los ejércitos modernos se caracterizan por su frondosidad capilar. Naa de carvos en el ejército. Melenas, grandes melenas."

Para dar un ejemplo, el General Oscar Izurieta ya lucía una coquetona melena a la garzón. Y como reflejo de esta transformación castrense, en nuestro ejército se ha desterrado la Línea Recta y se ha adoptado la Línea Saco, prohibiéndose, naturalmente, quedar como idem en el Club Militar.

En seguida el eminente tratadista y estratego, una de las primeras melenas de Cuba, dio una amplia disertación sobre los diferentes rangos de corte en el cabello.

Un cadete debe lucir una melena de corte italiano. Y a los alféreces se les puede aceptar algunos rayitos de luna, como el que luce Echavarri o la Tongolele, por ejemplo. De teniente para arriba, la melena debe ser ya tipo croquiñol. Para tal efecto, en las escuelas de armas deberán instalarse equipos especiales de permanentes. La fábrica Krupp está fabricando especialmente estos equipos, pero, si se carece de presupuesto, nosotros podríamos obtenerlos en virtud del Pacto Militar.

El tratadista señaló que en su calidad de generalísimo de aire, mar y tierra, ESE E ya lucía una respetable melena. A estas alturas el titular de la cartera (ojo, no hablamos de billetera porque se la robaron) de Defensa, Carlos Vial de Infantería, preguntó si se aceptaban las pelucas.

El tratadista respondió que se podían aceptar sólo en los oficiales de reserva y en las tropas de los regimientos simbólicos.

En seguida el Comandante en Jefe de las Fuerzas Melenudas de Cuba visitó, acompañado del León de la Metro, diversas instalaciones militares en la sección champú de la Famae.



GENERAL PATRICIO (no Silva) REGRANDE Y SOLER, libertador de numerosos países, aproximadamente unos setenta y dos, y derrocador de numerosos tiranos, es considerado el Padre del Ejército, aunque por su melena merecería ser la Madre. Su lema era: Cada soldado mío lleva en su mochila una melena de general en jefe.

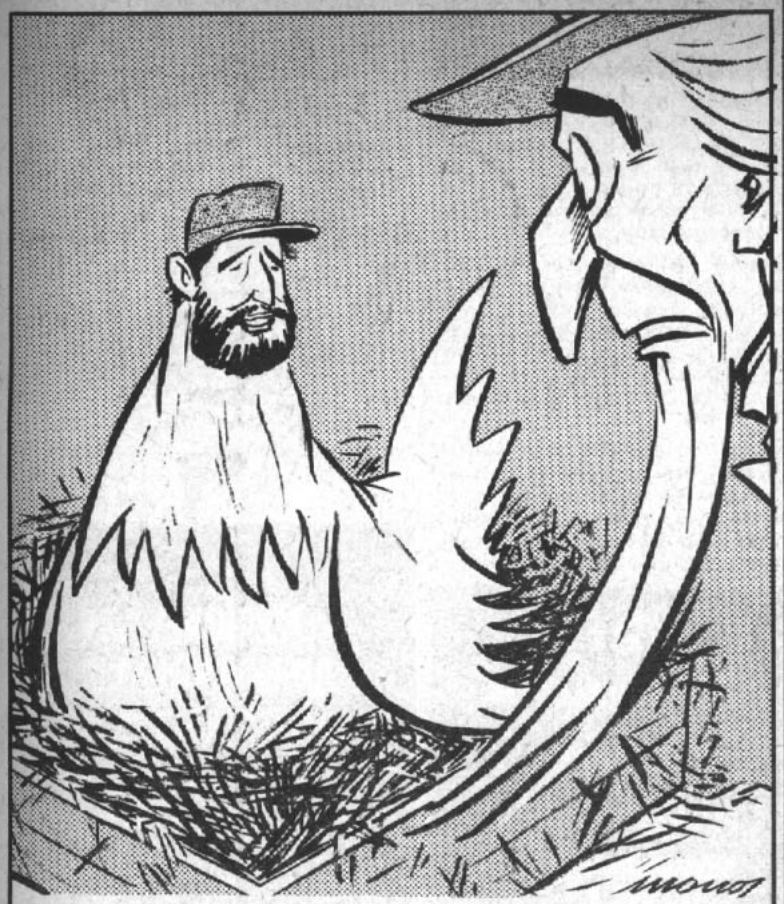

TIO SAM: —¿Qué será lo que enCUBA?

MINISTRO CUBANO EN EL CEN RADICAL

Armando Hart, el joven Ministro de Educación cubano, en cuanto pudo desprenderse de las tenazas de sus asiduos amigos del FRAP y demócratas cristianos, llegó hasta el CEN radical, en donde departió larga y abiertamente con los de más notable que tiene actualmente ese partido. Los rádicos manifestaron que miraban con "simpatía, interés e inquietud" el movimiento cubano.

Los profesores Alejandro Ríos y Luis Escobar fueron los que hicieron los comentarios más extensos y vibrantes. Aprovechándose de la juventud del Ministro Hart, (28 años), a ratos parecía que Alejandro Ríos estaba dictándole una clase: "cuidado con que un grupo religioso determinado vaya a tomar el control de la educación en Cuba", "cuidado que dentro del grupo de los dirigentes triunfantes vayan mañana a aparecer caudillos"... Habló también Hernán Santa Cruz, que fue quien inventó los "Derechos Humanos".

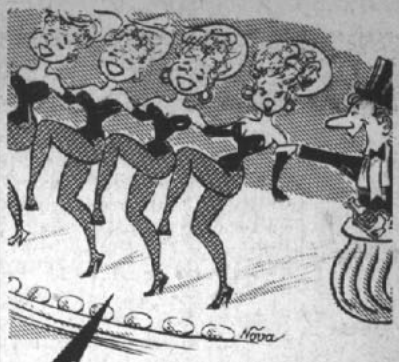

... PORQUE ASI ES
LA POLAR
LLEGAR Y LLEVAR

Ahora 2 pisos y 5 departamentos CREDITOS 12 MESES PLAZO

Camisería, Calzado, Confección y medidas. Modas Niños.

LA POLAR
ALAMEDA 2812

Radio Cronos



la hora exacta al final del dial

BUENO, MALO, PESIMO



BUENO, que la Conferencia de Cancilleres haya acordado un voto de aplauso a la prensa, la radio y las agencias noticiosas por su actuación durante el "rendez vous" de Santiago. Se dijo que iba a ser un cuadrillazo contra Cuba y sólo a la enorme difusión de todas sus deliberaciones, incluso las privadas, América comprobó cuán falsa era tal acusación.



MALO, que los camaradas barbudos hayan promovido tan estúpidamente —ese es el término exacto— un incidente internacional que sólo desprestigia a ellos. "Más que un crimen —diría Talleyrand—, es una torpeza". En los instantes en que el representante del "Beneficiador Trujillo" acusaba a Cuba de piratería, aparecían los barbudos jugando a los piratas en Los Cerrillos.



PESIMO, que los organismos oficiales pertinentes no hayan aprovechado la feliz coincidencia de la presencia de tanto periodista ilustre en nuestro país para promover una valiosa campaña turística. Seguimos durmiendo en el mejor de los mundos, soñando en que los turistas van a caer solitos, sin que nadie los llame.



MR



SHELL

Siempre bien ... con X-100

REFLEXIONES DE JUAN VERDEJO L.

La Derecha hacía votar a los muertos, el Frap está ahora haciendo votar a los turistas. Vamos mejor.

BRUJULINA

Después de pedir respetuosamente su visa y permiso para aterrizar, Brujulina, montada en su escoboneta, entró por la ventana y se posó raudamente, como un Boeing 707 cualquiera, en el escritorio del Dire:

—No es cierto que tenga surmenage el Sub Silva de Interior, Dire. No tendría por qué. Sufre de otra enfermedad ¿sabe cuál? No, no se la digo porque el Sub Silva General de Gobierno me va a desmentir. Entre Silvas no hay cornadas. Pero el caso es que si va a haber cambios en Interior, serán más altos. Están barriendo y sacudiendo el despacho del Director del Servicio Nacional de Salud y según me dijeron unas escobas amigas van a barrer a don Atornillado Valenzuela Lavín, que se quedó de la Era de la Escoba, y allí van a colocar a don Sótero. The right man in the right place. ¿Y en Interior? Dicen que tendría cierta cara radical el sucesor. Dicen, no más. Yo no afirmo...

Y decolló gallardamente.



Parece cosa de brujas...

Haga lo mismo con su micro

poder aumentar al doble la capacidad de su micro. SIN CHOFER, SIN MOTOR Y SIN PROBLEMAS MECANICOS...

Todo esto es posible gracias al moderno acoplado QUINEX.

Capacidad 50 pasajeros, fácil y rápido enganche, construido totalmente de acero en las usinas de SOCOMETAL.

Su reciente aparición en las principales ciudades europeas ha sido todo un éxito.

Distribuidor: GUILLERMO QUINTANA ZAVALA. Bandera 172, Fono 81209, Casilla 176, Santiago.





Fíjate que me han contado que ha habido algunos tironcitos de orejas por la falta de olfato de uno que otro funcionario. Con esto de la Conferencia de Cancilleres, cuando se había dado instrucción de mantener los ojos bien abiertos, connotados dirigentes comunistas de América se colaron a Chile, algunos disfrazados de periodistas; otros simplemente como turistas.

Y lo que es más serio para los encargados de custodiar la Conferencia, varios de ellos se paseaban por los pasillos del Carrera como Pedro o Rodolfo por sus respectivas casas, con gran espanto de algunos cancilleres anti PECE.

Pese a lo hermético de la vigilancia policial en el Carrera, el primer día de la Conferencia, cada canciller y cada delegado adjunto, asimismo como todos los periodistas, recibieron sendos volantes de diversos comités de resistencia contra sus gobiernos. El Dire de la Pesca —como dicen los chicos de la prensa— andaba al día siguiente pidiéndole a la Die dichos volantes para conocerlos.

☆★☆

Por diosito que le hicieron empeño Lorca y Pepe Isla para monopolizar a los cubanos, pero el Frap les ganó la pelea de punta a punta. Y los rádicos que sueñan con mimetizarse de izquierdistas para que se les oviden sus pecadillos también se consiguieron su trago de Cuba Libre. Andaban el lunes como malos de la cabeza invitando para la sesión del Cen donde iban a recibir al Canciller Roa, pero apenas se pudieron conseguir al imberbe Ministro de Educación Armando Hart. Y con él tuvieron que hacer la fiesta.

☆★☆

Pese a la mayoría que obtuviera el retaco diputado rádico Hermes Ahumada para vicepresidente de la Cámara de Diputados, la buena moza Inés Enríquez obtuvo seis sufragios, todos arrancados de la combinación de gobierno. Yo pillé a un diputado rádico que votó en contra. "Sí, me dijo, yo voté en contra. ¿Y de qué se extraña? Siempre me ha cargado Simón el Bobito."

¿A quién se referiría, niña?

☆★☆

Hay que ver lo picado que estaba el martes en la tarde el Chicho Allende. Y no es para menos, chiquilla. Fíjate que Salvador había invitado a que concurrieran al Senado sus amigos cubanos para que le escucharan su discurso de homenaje a la Revolución Barbuda y su protesta por no haber permitido el Gobierno el desembarco de guerrilleros. Pero estos malulos de conservadores y liberales se quedaron en los pasillos para no dar quórum. Pero lo que le da rabia al Chicho es que algunos radicales —y no vamos a nombrar a ninguno—, que el día antes andaban tras los cubanos en el Carrera, se hicieran los cuchos y se volvieron desde la puerta del Senado.

SUBSCRIBASE A "TOPAZE"

Así lo recibirá a tiempo.

ANUAL (52 ediciones) $ 9.880
SEMESTRAL (26 edic.) $ 4.940

Recargo por VIA CERTIFICADA:

ANUAL ..... $ 1.040
SEMESTRAL ..... $ 520

En Argentina, venta de ejemplares, incluso atrasados, en: Kiosco "Los Copihues", Gaona 3593, Buenos Aires.

Lea y coleccione "TOPAZE". Contiene la historia política de Chile.

LA ACTUALIDAD DIARIA LAS 24 HORAS DEL DIA

Todas las noches a las 23 horas en

EMISORAS NUEVO MUNDO

CB - 93

con un equipo formidable de periodistas y comentaristas.



ESPECIAL PARA
LA RACION

Regina Borrego

CONSULTA A LOS ASTROS PARA UD.



SIGNOS ZODIACALES	NOMBRE DEL CONSULTADO	EL AMOR	EL TRABAJO



(CHAQUETA)



ALDUNATE, RADUL

"Tubí or not tubí", como dijo el otro; y usted, últimamente, no ha seguido del todo el dicho de Hamlet. Como le pega mucho al apasionamiento, cuando le gustó doña Diputación no trepidó en olvidar su condición de pipiolo y se hizo chilote. "El que la sigue la consigue", parece ser su lema preferido. Y aquí lo tenemos muy del brazo con la chilota. Pero de nuevo, como les ocurre a los veleidosos, ahora le han vuelto las añoranzas con doña Liberalina. Tenga cuidado, porque este niño Goyo, que ahora tiene de tutor la joven pipiola, es chapado a la antigua, y no aguanta que sus niñas anden dejándose galantear por caballeros que tienen dueña. A no ser que usted quiera exponerse al divorcio para dentro de un par de años.

Usted debe estar en la órbita de un planeta muy viajatario, porque le gusta andar de un lado a otro. Incluso me atrevería a pensar que usted mismo se siente fuera de órbita; y el gran anhelo de su vida sería que le dieran un cargo de embajador viajero, sin sede fija, para poder lucir por el ancho mundo sus corbatas y sus tenidas del más puro estilo Príncipe Felipe de Inglaterra. ¿Se da cuenta lo lindo que sería, por ejemplo, jugar golf, un día en Londres, otro día en Calcuta, después en las pertenencias del Maharajá de Kapurtala? Otra cosa: tenga cuidado con ponerse bajo el influjo de demasiadas constelaciones, Politicus, Literatus, Novum Zig-Zagum, etc., porque el que mucho abarca, poco aprieta.



(ALCANCIA)



IBAÑEZ, PEDRO

En la constelación del Klan Gerentus usted brilla con luz propia. Antes estaba bajo el signo Alcancía, que tenía forma de chanchito de greda. Ahora, con la influencia del planeta Rucas, se rompió la alcancía y se cambió por unos papeles llamados pagarés. Pero su amor va mucho más allá de las alcancías; es un amor polidireccional. Usted ama el campo, pero propio; ama el café. Sí. Ama el café. Pero no sé si lo toma o no. Ama subir a los tres montes. Le gusta dejarse abrazar por los múltiples brazos de la diosa Industria, que se parece a la diosa Kali, de los hindúes; y que es muy generosa cuando quiere de veras.

¿No le parece raro que con ese apellido usted no estuvo nunca en la constelación de Equs Cabalus? Por el contrario, le disparaba tupido y parejo a un satélite llamado Turcus Tarudem, que estaba en la constelación de CONDECOR. Ahora que usted está en la órbita Paletus, el satélite ha comenzado a desquitarse. Usted es dinámico; pero ándese con cuidado, porque el exceso de trabajo produce perturbaciones. No olvide que unos caballeros muy pedigüeños, llamados agricultores, andan siempre con la mano estirada, y el día en que usted no les dé el maná que tiene en su Banco, se le van a dar vuelta la chaqueta y hasta lo van a encontrar feo y le van a dar la razón a su enemigo Prebisch.



(ARAÑA)



HEIREMANS, UGENIO

Desde que entró en la órbita de ICARE, que viene a ser algo así como la Osa Mayor de los que les enseñan a trabajar a los demás sin trabajar ellos, usted está feliz. Se le nota en la cara. Además se ha convertido en un astro con harta luz en la constelación de Paletus. Esto sí que yo no lo entiendo: según dicen los astros, a Paletus no le gustaban nada esos caballeros que flotaban en la nebulosa de la teoría; y en cambio, tiene debilidad por darle su luz a usted. ¿Puede decirme cómo se las arregla para estar en tantas partes al mismo tiempo? La joven ASIMETITA le dio sus mejores caricias; después, usted la dejó por otra dama provecta llamada SOFOFA, que, a pesar de los años, todavía es bien "encachada".

No me diga que el amor de doña SOFOFA no le da trabajo. Ella dormía en los brazos de un caballero muy feo, llamado Domingo Arteaga, que parecía terco por fuera y por dentro, y ahora debe sentirse mucho mejor teniendo por compañero un joven nada de mal parecido. Sin embargo, algo me dice que usted tiene enemigos ocultos. Un día alguien que sintió que usted le pisaba los callos, lo puso en la obscuridad de la "araña de los rincones", y quiso eclipsarlo definitivamente. Pero no pasó nada; y usted sigue flotando en el firmamento, bajo la constelación de Paletus y en la Vía Láctea de Rucas, que son dos astros muy firmezas, alrededor de los cuales gira toda la bóveda celeste.

High Life

Por Perceval



DOÑA CARLENE.— ¿Qué tiene de extraño que yo siga actuando? ¿No tiene usted glamour, a pesar de ser abuelita?

DOÑA MARLENE. —Sí, pero yo no hago temporadas tan largas... Actúo cuatro días..., y usted se está buscando un contrato por ocho años. Además, yo he triunfado en Las Vegas, y en cambio si usted va a la Vega la agarran a tomatazos.

DOÑA MOTONETA PERCEVAL

Se ha sabido en forma irredargüible que la señora María Teresa del Canto, ex Ministra y Alcaldesa, tiene arreglado el problema de la locomoción colectiva. Dos veces al día se la ve salir del Ministerio de Educación, donde es la patrona de la secundaria, airosamente sentada en el asiento posterior de una motoneta.



Indiscretos han dicho que esa motoneta es de un portero de buena voluntad, que graciosamente "carretea" a la patrona.

AMÉRICA LEE

En Perú, Bolivia, Ecuador, Colombia, Panamá, México, Argentina, Uruguay y Brasil se leen diarios impresos en papel fabricado en Chile por la CIA. MANUFACTURERA DE PAPELES Y CARTONES.

TODOS LOS DIARIOS CHILENOS SE IMPRIMEN EN PAPEL NACIONAL



DIOS LOS CRIA Y EL TIO LOS JUNTA

Así como las troupes de catchers, así nuestros parlamentarios viajan por el mundo. Ríanse ustedes de mezclar el aceite con el vinagre, aunque sea para aliñar un embajador cubano. Si vieran viajar juntos, por ejemplo, a los que yo he visto, contaba Brujulina, ahí verían asombro grande.

Los topacetes se asomaron al vientre de un gigantesco y elegante DC-7 de la Panagra, vientre que tiene tanta capacidad de pasajeros como el del gringo Brunson, y vieron, oh, maravillas, sentados uno al lado del otro, nada menos que a dos irreconciliables enemigos: el padre Coloma y el monaguillo Frei.

Conversaban lo más amorosos y miraban por la ventanilla:

—Mire, padre, mire que lindo se ve Santiago... ¿Ve allá? Ese es el cerro San Cristóbal... Mire, allí se ve la Alameda..., y ese es el Partido Demócrata Cristiano. ¿Lo ve?

—De veras, dijo el padre Coloma, miren como se ve lo más lindo el Partido Demócrata Cristiano. Dios lo guarde. Miren que ha crecido...

—Ya lo creo que ha crecido, padre. Ahora tenemos como quinientos mil votos...

—No, si yo me refiero al edificio... Parece que tuviera cuatro pisos ahora.

—Pero si ese es el teatro Santa Lucía, padre, por las rechupallas.

¿Y que es eso? ¿La Vega?

—No, padre, la Conferencia de Cancilleres. Están en el debate cubanos y dominicanos.

De pronto el padre hizo un gesto raro, pareçido al que hace Leo Marini, cuando va a empezar un bolero.

—¿Qué se mareó, padre?

—No, hijo..., mira, mira..., la Moneda...

—Aj, dijo el monaguillo, ¡qué repulsión! Aj, la Moneda...

—Pero, olvidemos esa cascocha de Moneda y acordémonos de la Casa Blanca...

—¡Ah, de White House!... ¡Qué bien lo vamos a pasar en Estados Unidos!, ¿no?

—Y qué bien lo estaríamos pasando en Santiago, si usted, padre...

—Menos averigua Dios y perdona, hijo mío.... yo he tenido ya mi penitencia.



VERDEJO: —¿Y qué está haciendo, don Chicho, por las canillas del mono?
CHICHO: —Estas barbas ya no dan para más, Verdejo.
VERDEJO: —Y ya que creí que usted iba a morir con las barbas puestas.
CHICHO: —Es que yo no quiero morir.

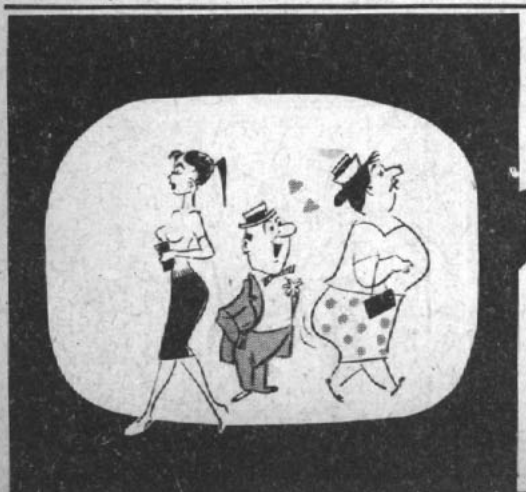

LE FALLA LA VISTA?

Confíe la receta de su oculista a

OPTICA TSCHUMI

Atendida por óptico graduado en Alemania (Staatl. Gepr. Augenoptiker, Köln)

Despachamos contra reembolso

Tschumi y Cía ltda.

Huérfanos 796 Casilla 461 Tel. 33165
SANTIAGO

FERIA MATRIMONIAL

Joven casi pipiolo medio dejado de la mano del Paleta, desea entablar relaciones con dama comprensiva, porque la que le había prometido su amor lo abandonó para irse con caballero orejudo y de apellido con estatua. Yo, más bien bajo, pelo castaño, iluso. La deseo lo más cercana posible a Morandé 80.

Dirigirse a:

CHICO SEPULVEDA.

☆★☆

Joven alto, bigotudo, ex amigo de doña ANEF, completamente rádico, con ganas de cambiar de estado, desea tener relaciones, aunque sea por las dos leyes, con persona influyente que pueda conseguir ablandar al Canciller, que está más duro que cuesco de lúcuma.

Dirigirse urgente a:

JORGITO CEN-AZAR.

☆★☆

Caballero descendiente de los Matta y los Gallo muy aficionado a tener amores detrás de la puerta, desea legalizar sus relaciones con dama paleteada. Ofrece como padrino a un señor llamado Goyo, que es la mejor recomendación que existe por ahora.

Dirigirse a:

BETO AGUIRRE.

☆★☆

Solterón, solitario, casi canónigo y completamente independiente, tiene unas ganas locas de perder su independencia y volver al hogar que tanto añora y de donde tuvo que salir, por querer imponer sus condiciones. Desde que doña Firmeza me dio calabazas ando como desatentado. ¿Cómo se le puede haber ocurrido preferir a un pelado?

Contestar por escrito o por lo que sea a:

PADRE COLOMA.

Una completa
línea informativa.
Toda la actualidad
nacional y extranjera



CB 130 y CE 960

RADIO PRESIDENTE BALMACEDA

TE CEYLON
Rojo
una taza...



Porque el
TE ROJO
atesora sabor

GARCIA AMOR y CIA.
Arturo Prat 1124
Fono 50564 - Santiago



LAS PERSONAS
DESTACADAS
PREFIEREN

Casimires
Castex
BANDERA 627



No es necesario leerlo en los diarios. Lo sabe todo el mundo. La belleza se distingue y realza con los MAGNIFICOS GENEROS YARUR.


O. SCHWEITZER
M. BIANCHI
ARSENICO Y ENCAJE
RECONTRA ANTIGUO


BENEFICIADOR TRUJILLO: —¿Qué están haciendo, niños?
LOS CESANTES: —Le estamos buscando un refugio a usted, camarada.
LUGO

topaze

M.R

EL BAROMETRO DE LA POLITICA CHILENA

APARECE LOS VIERNES

NUMERO DE ANIVERSARIO

$ 200.-

GABIN: —Pero, profesor, venga un abrazo por esos 28 años... Usted está cada día más divertido...

PROFESOR: —Gracias, gracias... Pero, yo creo que los divertidos son ustedes...



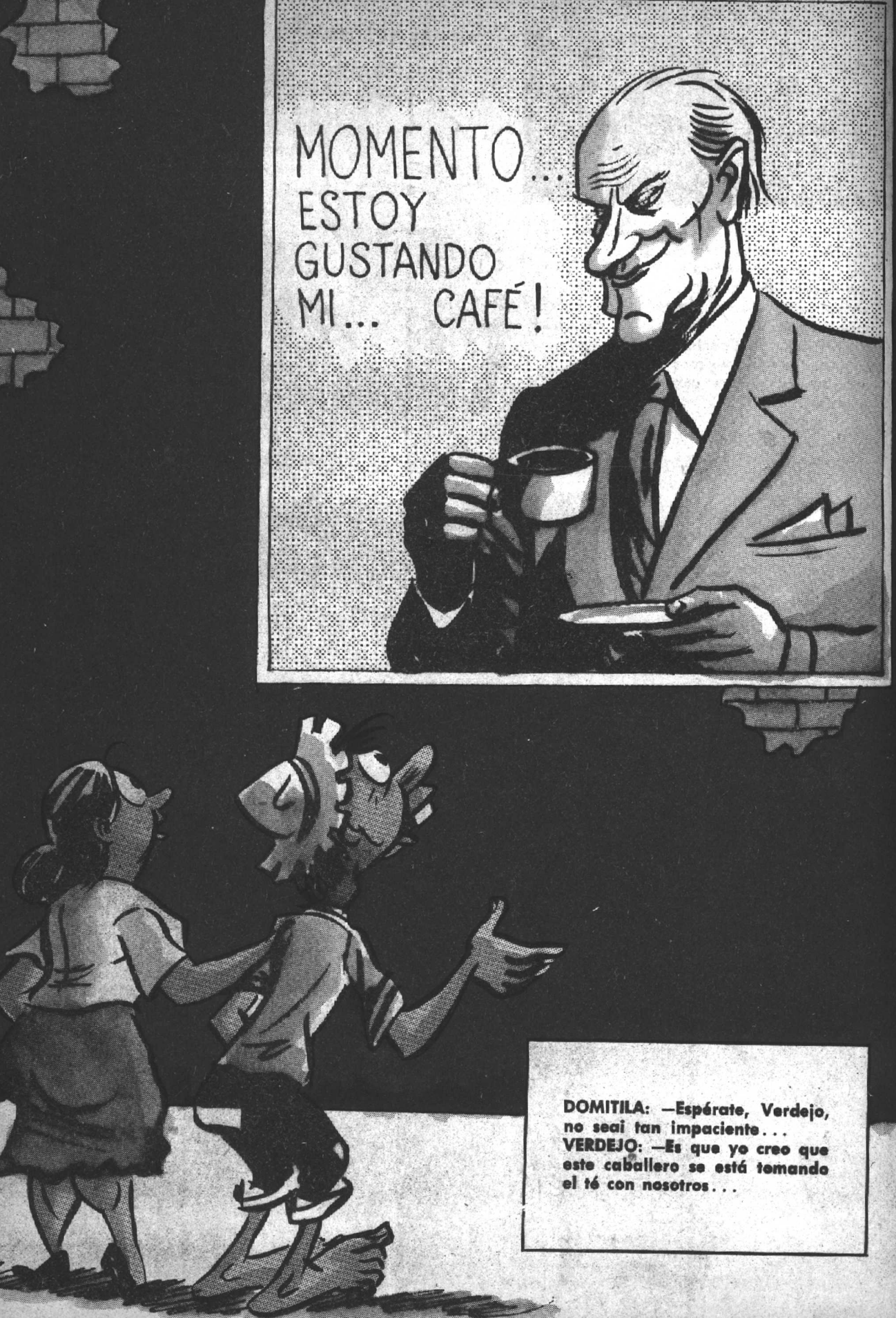
MOMENTO... ESTOY GUSTANDO MI... CAFÉ!
DOMITILA: —Espérate, Verdejo, no seai tan impaciente...
VERDEJO: —Es que yo creo que este caballero se está tomando el té con nosotros...

ESCRIBEN
René Olivares (PLUTO)
Mayor Thompson
Alfonso XIII
Augusto Olivares
Mario Rivas
Peggy



topaze

EL BAROMETRO DE LA POLITICA CHILENA

JUAN VERDEJO LARRAIN

(Marcas Registradas)

RENE OLIVARES B., Director

DIBUJAN
Luis Goyenechea-LUGOZE
Luis Sepúlveda-ALHUE
Mario Torrealba-PEKEN
MONO.
Víctor Arriagada-VICAR
JIMMY SCOTT
MUNDO.

DIRECCION Y ADMINISTRACION: Avda. SANTA MARIA 0108 4.º PISO - Fono: 381250 - Casilla 2310 - Santiago

Año XXIX — Santiago (Chile), viernes 28 de agosto de 1959 — N.º 1401

¡GRACIAS, MUCHAS GRACIAS!

No estuve muy elocuente en mi discurso en el grato almuerzo lunático de esta semana. Y es comprensible: tanto rostro amigo, tanto afecto, tanta cordialidad sincera, me apretaban un nudo en la garganta.

Y a mí me pasa lo que Núñez de Arce (no Pérez de Arce) decía: a veces cuando quiero llorar, no lloro, y a veces lloro sin querer.

Una de las enormes e inefables satisfacciones que pueda experimentar un hombre es esa de llorar, llorar a raudales, sentir rodar por las mejillas cataratas salobres; pero llorar de alegría, de dicha, que es de lo único que puede y debe llorar un hombre.

Yo estoy llorando en estos instantes al agradecer cuanto se ha hecho por mí.

Y lloro de agradecimiento al recordar las sinceras y conmovedoras palabras que el presidente de la Asociación Nacional de la Prensa, Germán Picó Cañas, al establecer que yo era un símbolo, el símbolo de la libertad de prensa en Chile y que mi deceso iba a significar el término de aquel tan preciado don.



Y cómo no llorar al escuchar al Presidente de la Empresa Zig-Zag, Luis José Santa María, decir que para ésta, la más grande empresa editora de Chile y una de las más importantes de Latinoamérica, era un orgullo editar TOPAZE.

Hay instantes en que mis cínicos lentes se empañan, en que me tiembla la barbilla, en que desaparece mi escéptica sonrisa. Vivo de la permanente burla de este mundo, vivo de la punzante crítica, vivo de la caricatura..., pero la bondad y la comprensión de las gentes que han construido esta grande y verdadera democracia que es Chile comprende que en mi existencia hay todo un símbolo que pudiera recordar a aquellos personajes que se hacían repetir a cada instante: "acuérdate de que eres mortal".

Los que han ejercido el Poder saben cómo llega un instante en que el aroma del incienso quemado bajo las narices llega a hartar, a cansar, a indignar. Y cuando esa hartura, ese cansancio de loas, alcanza al paroxismo, saben aquellos que han ejercido el Poder cuánto bien hace una broma, una crítica.

Entonces yo recuerdo a aquellos que repetían incansablemente a los oídos poderosos: "acuérdate de que eres mortal".

Así como hay una clara tendencia en el gobernante latinoamericano al cesarismo, existe en ellos mismos un deseo inexpresado de contar con ese freno que les impida deslizarse hacia los abismos por la suave pendiente del adulo fácil.

No niego que mi existencia ha sido tan dura como plácida y confortable es la existencia que hace del adulo un artículo de fácil venta a buen precio; pero he tenido suerte, una gran suerte, cual es la de contar con amigos como lo son el presidente de la Asociación Nacional de la Prensa, Germán Picó Cañas, y el presidente de la Empresa Zig-Zag, Luis José Santa María.

Y contar además con decenas de miles de amigos a través de la larga y angosta geografía patria; y con miles más allá de nuestras fronteras, hasta en el corazón mismo de las tiranías, donde alientan corazones sinceramente democráticos.

A todos mis amigos: ¡Gracias, muchas gracias!

EL PROFESOR TOPAZE

TELEFUNKEN

EL PERSONAJE DE LA SEMANA

es, sin duda alguna, el jurista Luis David Cruz Ocampo, presidente de la Cuarta Reunión Interamericana de Juristas que debate temas tan trascendentales como son los derechos humanos. Entre los más importantes derechos humanos está el derecho a la libre información, que debe estar aparejado con una atinada elección de los medios. Por eso aconsejamos un receptor TELEFUNKEN para tener el mundo entero en su hogar.



PE S&C PETROWITSCH, ERRAZURIZ & CIA. S. A. C.

ALAMEDA 1382 AHUMADA 37 MAC-IVER ESQ. HUERFANOS

Cómo se prepara un Programa Radial

Los cerebros mágicos de la poderosa Agencia Publicitaria Muscle Sale Inc. se reunieron en sesión permanente. "Nada de Marlene Dietrich, ni Renato Carosone...", decía el manager.

—Bueno, si quieren algo Carosone, podríamos traer a Lucho Martyrio...

—No, hombre, si hay que buscar una atracción, algo sobrenatural..., algo jamás oído..., algo radialmente tan increíble y destopazante como una baja en el costo de la vida...

—Ah, ya sé... —dijo el Jefe de la sección Radio—, transmitamos desde la estratósfera y entrevistemos a diversos políticos...

—No, no..., ni tampoco de las profundidades del oceáno. Eso no es nuevo. Desde que Laika ladraba con acompañamiento de bala-laikas desde un Sputnik... No, ya les he dicho que quiero algo nuevo...



LALO FREI: —Apúrate, Juanucho, vamos corriendo al hotel para escuchar la respuesta que nos va a dar el Gran Ingeniero...

JUANUCHO: —¿Y a qué te apuras? Al paso que va, saldrá para Mayo..., para el 21 de Mayo, junto con el mensaje.

Todos se pusieron a pensar.

—Quiero algo imaginativo —decía el manager paseándose nervioso por la pared del fondo de su despacho...

—Ah, ya sé, ya di en el clavo... —gritó otro de los cerebros—. Un discurso presidencial...

—Pero, hombre, está usted tonto. Proponernos un programa radial de este tipo. ¿No ha oído que estamos preparando nuestra pauta de trabajo para el año 61?



PROFESOR TOPAZE: —Ya ve, pues, Verdejo... Sale Ibáñez y entra un Alessandri...

VERDEJO: —Qué me cuenta a mí, Profesor, si a estos jugadores los estoy viendo desde hace 28 años...



EL BLANCO DE LA SEMANA

Digno de festejarse es el nombramiento de Hernán Santa Cruz como Director de la próxima Escuela de Verano de la Universidad de Chile.

Agil, moderno, sin acartonamiento diplomático, el elegido ha preparado como tema de fondo de los próximos cursos el problema agrario. Asunto vital para el desarrollo nacional, descuidado desde hace mucho, su planteamiento dará no sólo a los alumnos sino a todo el país la sensación de que renace una preocupación por un aspecto importante de la existencia chilena.

Las frías estadísticas demuestran que el problema agrario es el más grave y profundo. Está presente no sólo en Chile sino en la mayoría de los países del globo, golpeando especialmente a las naciones subdesarrolladas.

Los que han eludido su análisis tendrán que abrir los ojos cuando entre a funcionar la Escuela de Verano, la que intentará agotar el tema.

Por este motivo, la iniciativa de Hernán Santa Cruz y su elección como Director merecen nuestro optimista punto blanco.

Celebramos al Punto Blanco



PERO, EL PROBLEMA AGRARIO ESTA RESUELTO CON LAS ENSALADAS, LOS POLLOS Y EL RICO BIFE DEL TRADICIONAL RESTAURANTE.

EL POLLO DORADO

PALETITA por Vicar



SOLO LOS ASCENSORES BAJAN

En USA el nuevo marido alza a su esposa en los brazos.
En Chile el nuevo ministro alza los precios.

En España se dice: la leche se sube.
En Chile se dice: la leche sube.

Un pollo vale caro..., es explicable que cueste más caro un repollo.

Si siguen las alzas, Verdejo va a tomar Nocafé.

Subió la Coca-Cola, porque no quería quedar a la cola de las alzas.

Aumentó el precio de la yerba mate y a la Domitila le llegó al mate.

Es extraño que suban de precio los zapatos, que están por los suelos.

Bajó el precio del dulce de membrillo... Los que lo preparan no desean tirarse al dulce.

Alzamora es el apellido de moda.

Todo sube, menos mi humor, que baja cada día.

Por Depreciado.

Otro Triunfo para Shell...

y Triple

EN EL GRAN PREMIO DE ALEMANIA resultaron vencedores:

1.º TONY BROOKS
2.º DAN GURNEY
3.º PHILL HILL

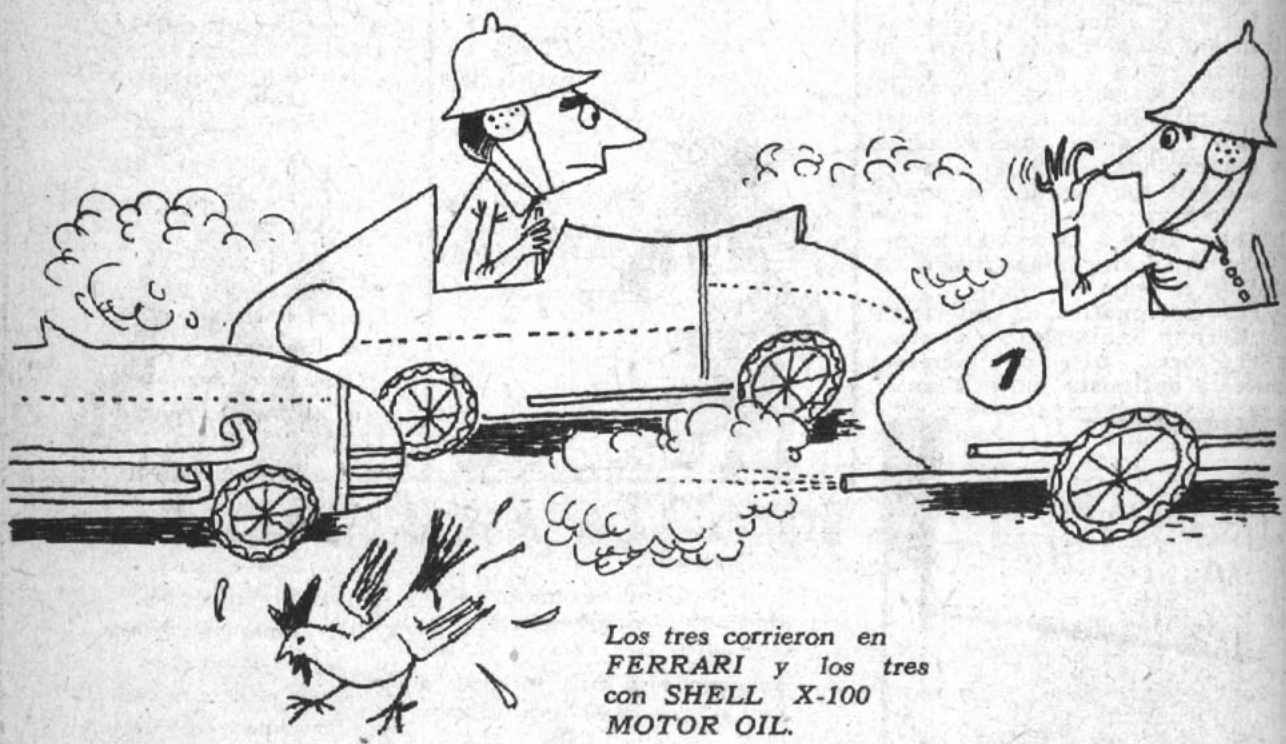

Los tres corrieron en FERRARI y los tres con SHELL X-100 MOTOR OIL.

Como siempre, el automóvil Ferrari se evidenció como el mejor coche de sport del mundo, y, como siempre, lo hizo bien con...

SHELL
X-100
MOTOR OIL

... y siga seguro con SHELL

que pague el fisco

por Juan Verdejo L.

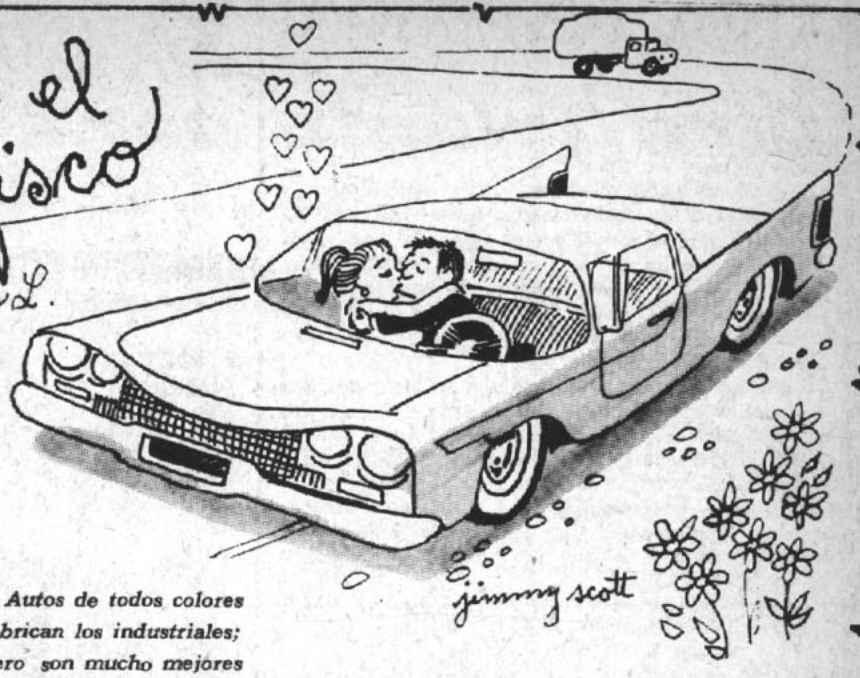

Autos de todos colores
fabrican los industriales;
pero son mucho mejores
cuando son autos fiscales.

L'otro día el Car'e Palta
que se da la vida del oso
me dijo muy misterioso:
"Vení a tomarte una malta
en el boliche 'e don Balta.
Llevamos a la Dolores
y a las dos primas menores.
Como no soy un cualquiera
puedo usar cuando yo quiera
autos de todos colores".

—¿De cuándo tan palogrueso?
—Soy chofer de un ministerio
—me dijo y se puso serio.
Mi patrón que es harto tieso
tiene dos autos, por eso
los usamos por iguales.
Los dos son autos fiscales
con bencina y aceitaos;
d'esos que pa' los empleaos
fabrican los industriales.

Con esas explicaciones
nos subimos en el coche;
la Domitila armó un boche
porque le dije que "nones".
Me acomodé en los sillones
con las dos cabras menores.

El Palta con la Dolores
iba bien apercollao;
buscó un camino apartao
porque son mucho mejores.

Para aclarar el entrevero
dejó el auto estacionao
de un camino en el costao.
El Palta bajó primero
y se metió en un potrero.
Las dos primas son iguales
y yo empecé los rituales
para armar el zalarrancho,
porque los autos son anchos
cuando son autos fiscales.

Cuando estaba entreverao
con la primita mayor,
sentí rugir el motor
de un camión destartalao;
nos pescó por un costao
y nos tiró en un zanjón.
Fue tan grande el encontrón
que el auto quedó hecho harnero
lo mismo que fierro viejo.
Llamé al Palta p'al potrero
y le dije: "Re canejo,
quedó como puro cisco
y ya no parece coche".
"¿Pa qué te apuray, Verdejo,
y armai tantísimo boche,
cuando al fin lo paga el Fisco?"

J.V.L.

EXTRA DE PEGGY

Nada más que para que ustedes vean el criterio con que actúan algunos y la colaboración que le están prestando al Gobierno, les voy a contar un chisme que me contaron ayer no más.

Mi tío Ruca había llamado a los agricultores, a los industriales, a los comerciantes, a los icaristas, etc., para pedirles que se apretaran el cinturón "tres ojetillos". Como le tienen su poco de miedo, todos le dijeron que con el mayor gusto; pero un agricultor muy conspicuo creyó conveniente anotar que ellos ya estaban haciendo más sacrificios que el pueblo, representado por mi primo Verdejo:

—¡Cómo será lo mal que estamos, que yo no cambio de automóvil desde hace cuatro años!

Para qué decir que mi tío Ruca saltó en el asiento y le echó una rociada que hizo ponerse pálido al sacrificado agricultor.

Al tirito todos los demás le dijeron que ellos estaban dispuestos a no apretarse tres, sino cuatro ojetillos.

Aparte del chisme, lo que yo quiero saber es si se los van a apretar o no.

SUBSCRIBASE A "TOPAZE"

Así lo recibirá a tiempo.

ANUAL (52 ediciones) $ 9.880. SEMESTRAL (26 ediciones) $ 4.940.

Recargo por VIA CERTIFICADA: ANUAL: $ 1.040. SEMESTRAL: $ 520.

En Argentina, venta de ejemplares, incluso atrasados, en: Kiosco "Los Copihues", Gaona 3593, Buenos Aires.

Lea y coleccione "TOPAZE". Contiene la historia política de Chile.



hotel TALCA Plaza

RECIENTEMENTE INAUGURADO

ORGANIZACION NACIONAL HOTELERA, S. A.

Bandera 84 - Oficina 309 - Teléfono 81638

Casilla 3025 - SANTIAGO.

Rumbo hacia el sol...



Luna de miel..., vacaciones..., o ese descanso anhelado..., unas pocas horas de esplendoroso vuelo en uno de los DC-7C de SAS..., y Ud. habrá escapado del invierno.



¡... Y RECUERDE QUE...

SAS

ES EL ORGULLO DE LOS CIELOS!

Consulte a su Agente de Viajes o a

SCANDINAVIAN AIRLINES SYSTEM

PARA 1987 TENDREMOS UN NUEVO ALESSANDRI

Cavilando, cavilando, el Profesor Topaze llegó hasta el año 1987.

Parado en 1959, se dijo:

—¿Cómo seremos los chilenos en 28 años más, cuando yo esté celebrando un nuevo aniversario de esta revista?

Desde el fondo de la tierra, y desde uno de los tantos hoyos que entonces tendrán las calles de Santiago, alguien respondió:

—Seremos subdesarrollados.

El Profesor, imaginativo, profundamente metafísico, no se amedrentó por la frase del porvenir. Trepando de pensamiento en pensamiento llegó a las siguientes conclusiones:

"En la tapa de la revista aniversario de 1987 aparecerá un Alessandri. Cada ejemplar costará 19 blasones, moneda que se impondrá en la época para enfrentar al dólar, que estará por esos años sobre los 6 millones de pesos. Los billetes tendrán la cara del egregio sucesor de Portales, don Jorge Alessandri, y llevarán la firma de un ex diplomático alemán avecindado en Chile, don Arturo Maschke. También estará la firma de don Felipe Herrera, por derecho propio. Si se ha implantado la segunda República Socialista, ahí estará don Felipe; y si el Fondo Monetario ha llegado a controlar incluso al terrible Aníbal Pinto, también estará don Felipe con su millonaria firma".

Siempre con los pensamientos, el Profesor llegó a la conclusión de que por esos años Juvenal Hernández estará postulando a una elección presidencial, sin dejar de aspirar a continuar su obra como Rector de la Universidad de Chile-Católico, porque para esa época ya el Partido Pelucón tendrá totalmente controlada la máquinaria educativa.

En 1987 el Senado recibirá dos mensajes: uno designando Embajador en Francia a don Carlos Morla, y otro pidiendo el ascenso para General de todos los aires de don Diego Barros Ortiz. Por esos días Pablo Neruda dirigirá una carta al Presidente preguntándole por la forma en que Chile celebrará la entrada del siglo XXI.

Los viejitos de la Generación del 50 estarán agarrados con los coléricos chiquillos de la Generación del 80, encabezada por el travieso José María Lafourcade, nieto del reaccionario Enrique Lafourcade.

Como en 1988 habrá elecciones presidenciales, la izquierda estará preparando su Convención para elegir su candidato de una quina formada por Guillermo del Pedregal, Rudecindo Ortega, Salvador Allende, Elías Lafertte, Francisco Cuevas Mackenna.

En contra de la quina estará el irreductible Ampuero, quien sólo detendrá sus críticus para ir al Senado a impugnar un proyecto destinado a ayudar económicamente a la industria salitrera de Osvaldo de Castro.

En 1987 se oirán los más tremendos discursos de los tribunos Isauro Torres y Exequiel González Madariaga sobre las tieras magalánicas y las intromisiones argentinas en el sur.

En 1987, para llegar hasta La Moneda habrá que pasar por un bosque de estatuas que representarán a cada uno de los Alessandri que existen en el país.





HAY QUE HACER BUEN PAPEL

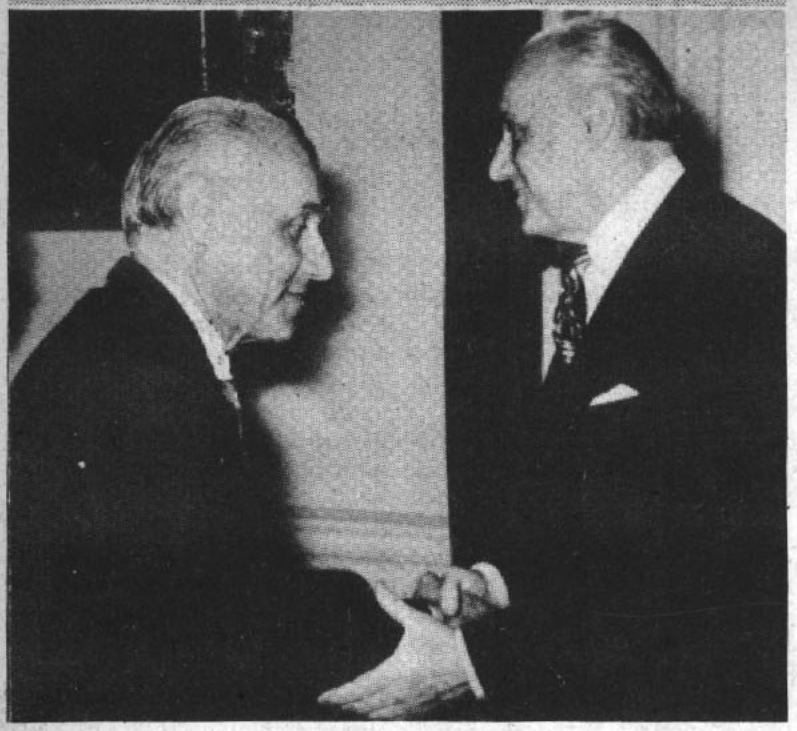

INGENIERO PALETA: —Vengo a felicitarlo, Presidente, por la inauguración de la planta de celulosa.
PRESIDENTE PALETA: —No hay de qué, Jorge.
INGENIERO PALETA: —Por allá siempre se le recuerda por el buen papel que hizo.
PRESIDENTE PALETA: —Eran otros tiempos. Ahora tengo al Ruca, ¡que me hace cada papelón!
INGENIERO PALETA: —Justamente con Pepe Heiremans evocamos su preocupación en la Papelera por el confort.
PRESIDENTE PALETA: —Después del reajuste que concedió el Ruca, más que nunca el pueblo necesita confort.

EXTRAS DE PEGGY

Estos comunistas sí que son diablos. Fíjense que la semana pasada se realizó un cóctel en el Hotel Crillón, destinado a intercambiar opiniones sobre la posibilidad de abrir relaciones con los países socialistas, incluyendo a los chinitos de Mao, y en la reuión no había ni un solo comunista.

¡Sí serán diablos!

☆★☆

Un cabro que está en Estados Unidos estudiando una de esas carreras para Master me escribió. Me cuenta en su carta que la otra mañana se topó en una calle de Nueva York con los senadores Coloma y Frei, que andaban paseando juntos.

Y pensar que Juan Antonio infló al tío Choche para atajar a Eduardo.

AL SECO
Sandrico

597

Sáquese los 100 millones

ENTERO $ 8.000.-
VIGESIMO $ 400.-

AGOSTO 30
Polla

No se distraiga...



BOLETINES INFORMATIVOS DE LA POLLA. Desde las 3,30 de la mañana, cada media hora, los días de sorteo, por C. B 130, Radio Presidente Balmaceda. Ag. Gral. Prop. Polla: Lagos del Solar.

Y PENSAR QUE HACE 28 AÑOS FUE MI LOCURA...



Así era el ahora candidato a senador por el Norte Grande. Entonces era don Carlos I en Apretar. No aparecían ni las canas ni la barriga de acaudalado terrateniente de Linares. Y el rictus amargo de su boca fue reemplazado por la ancha sonrisa pícara del General de la Esperanza.



Don Arturo, el León de Tarapacá, salió durante 19 años casi tapa por medio en "TOPAZE". Si nos atuviéramos a la voz de las cifras, el León ha salido un tercio más que el candidato a senador por el Norte Grande. Los otros dos grandes personajes de nuestra revista son Gabito y el Austero. ¡Qué le vamos a hacer!



No corra...

Pronto viene el **DC-8**
de **PANAGRA.**

¡¡Ochichornia Paletoff!!..

Sicar*



CHICHO: —Carabinero, agarre a ese que se me está arrancando con los tarros.







VERDEJO.- DISCULPEN QUE NO ME ASOME MÁS PERO ES QUE CADA DIA ESTOY QUEDANDO MÁS PILUCHO...

DE TAMBOR TAMBIEN SE MUERE



El tambor es instrumento de percusión y suena. A veces hacen sonar al que usa los tambores.

Uno de esos instrumentos dio tema a Dª Amicis para su cuento El Tamborcillo Sardo, que no es lo mismo que el cuento del Tamborcillo Sordo, que es la historia de un tamborcillo que ponía oídos sordos cuando le hablaban de tambores.

Con los tambores se hace tam-tam, baile típico de los Isaurios, tribu polinésica, descubierta por el explorador persa Darío.

El tambor hace tam-tam y no Rim, como las campanillas. Los tambores que hacen rim también hacen rabiar. Las personas enfermas del hígado no deben tocar tambor, aunque esté lleno de bilis.

Un grupo de tambores forman una banda; hay bandas que se arrancan con los tambores, que no es lo mismo que arrancarse con los tarros, aun cuando muchos así les llaman a los tambores que no hacen tam, sino rim.

Las bandas presidenciales no se hacen con tambores, pero a los Presidentes los reciben con pitos y tambores. Ultimamente se armó una rosca, porque en un asunto de tambores hay muchos pitos de por medio.

Los técnicos llaman cajas a los tambores, pero eso no quiere decir que se pueda guardar el sombrero en un tambor. Cuando a alguien lo echan de su pega se dice que lo echaron con cajas destempladas.

Si por este asunto de los tambores echan a alguien que yo estoy mirando, éste tendrá que irse con su música a otra parte.

Es posible que redoblen los ataques contra ese que estoy mirando, y ello no sería raro, porque con los tambores se puede redoblar a gusto.

Los granaderos tienen sus tambores. Los granaderos no son los que comen porotos granados, sino los que tiran granadas, que son proyectiles y no frutas.

Las granadas explotan, y a lo mejor por explotar, esto de los tambores a alguien lo hace explotar de rabia.

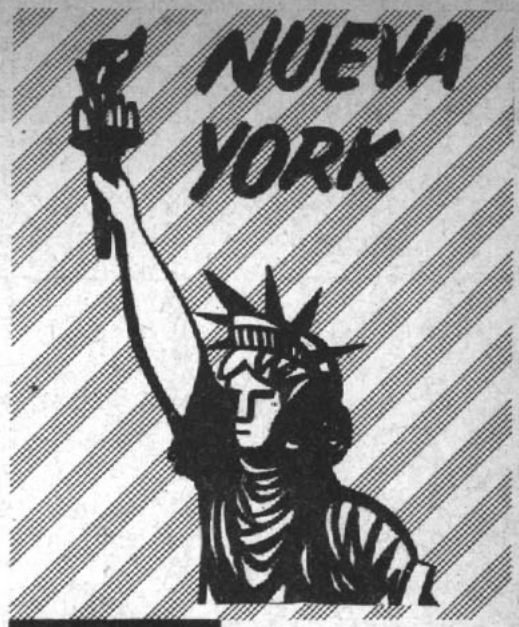

EN EL MUNDO ENTERO
KLM
ROYAL DUTCH AIRLINES

Vuele a New York con el buen servicio de KLM.
Confortables acomodaciones personal multilingüe y tradicional atención...
¡Para KLM Ud. es más que un pasajero...
es un Huésped de Honor!

Informes:
en su "Agencia de Viajes"
o en KLM, Agustinas 802
Casilla 683, Fono 398001/2/3
Santiago

En Provincias:
Gildemeister S.A.C.

CLARIN

AL SECO
Sandrico



$ 4.136.638.860. EN UN AÑO

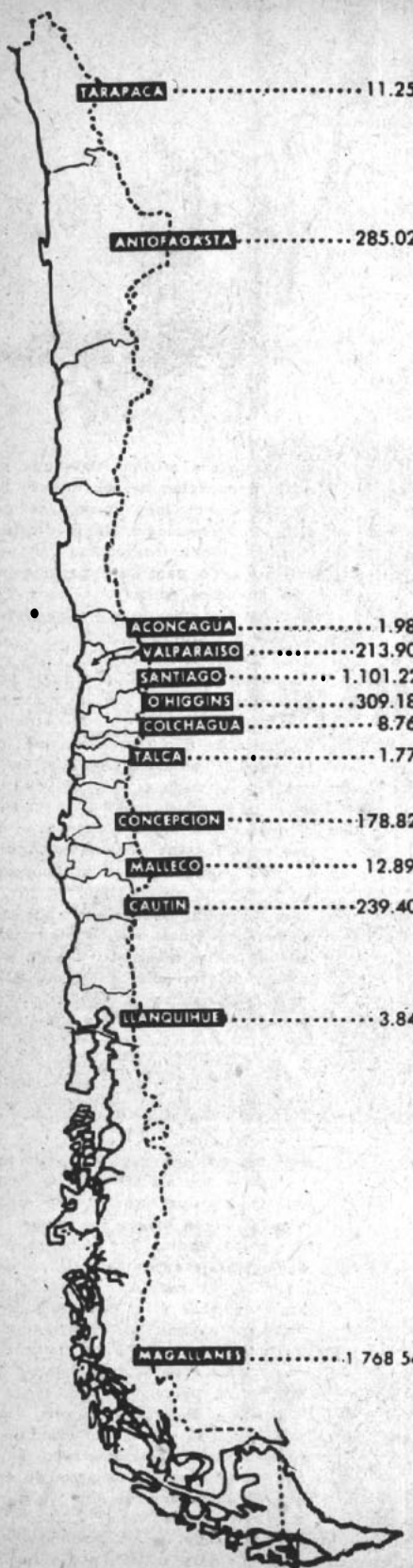

equivalen a $ 11.333.257.- DIARIOS, invertidos por Braden Copper Company en 13 provincias durante 1958 para la adquisición de los diferentes productos empleados en las faenas de extracción y elaboración del cobre.

Fierro, acero, arcilla, petróleo, sílice, carbón, aceites, explosivos, ropa, medicamentos, textiles, etc., forman la larga lista de elementos comprados en todo el país, lo que corresponde al 37.68% de las adquisiciones realizadas por Braden en 1958.

Este porcentaje es tanto más alto si se considera que en los tres rubros más importantes no hay fabricación nacional, tales como: elementos de molienda, reactivos, maquinaria pesada.

El esfuerzo por aumentar las inversiones dentro del país queda de manifiesto al comprobar que el porcentaje de compras locales de Braden ha subido en un 253% en los ultimos cuatro años con el consiguiente beneficio para la industria chilena que ve reforzada la demanda, pudiendo acrecentar su producción en la seguridad de un mercado cada vez mayor y estable.

BRADEN COPPER COMPANY

MINERAL "EL TENIENTE"

EL INTRUSO EN PALACIO

POR SUETONIO



"Primun escribire, deinde parlari" (Primero escribir, después hablar); sobre todo cuando se habla por cadena de emisoras para hacerse escuchar por todo el país.

Nuestro Paletísimo Señor se encuentra en estos momentos en la primera parte del viejo proverbio: está dedicado a la tarea de escribir lo que ha de hablar, con el propósito, muy laudable, de dejar como *chalecus monibus* a su antagonista Pinocho Frei, que tuvo la malhadada ocurrencia de leer un tremendo discurso en el Senado.

Según mis informaciones recogidas en los alfombrados pasillos de Palacio, Nuestro Paletísimo montó en cólera cuando supo que su ex contendor en las lides presidenciales había pretendido destrozar la política financiera del buen Ruca. Lo natural habría sido que fuera éste quien diera respuesta a las afirmaciones de Pinocho Frei, con algunas incrustaciones de Cholo Vial; sin embargo, *"ex ungue leonen"* (se reconoce al león por las uñas), el Primer Habitante de Palacio no permitió que se atacara de mampuesto a uno de sus colaboradores.

De inmediato llamó a su despacho a su sombra, quiero decir al sacrificado Hugo, y encomendóle que reuniera los antecedentes para responder personalmente a lo que calificó de "diatriba" contra su política.

Y aquí lo tenemos ahora, lápiz en mano, escribiendo, corrigiendo y volviendo a escribir su larga alocución dirigida al país.

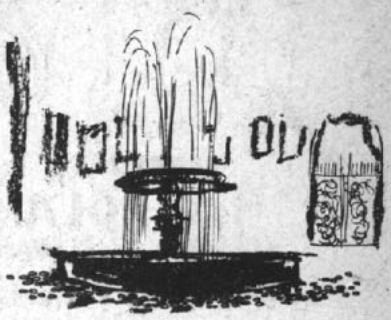

"¡Eli, Eli, lamma sabacthani!" (¡Dios mío, Dios mío, por qué me habéis abandonado!) (Este no es uno de mis conocidos latinazgos, sino una frase hebrea que, según dicen San Mateo y San Marcos, pronunció Cristo al morir en la cruz.)

Nuestro Paletísimo Señor no quiere morir sacrificado en la cruz de la indiferencia, y de allí que, a la usanza de su señor Padre, recurra de vez en cuando al contacto con el pueblo. No quiere caer, como otros, bajo el signo implacable del *"tempus edax rerum"* (el tiempo que todo lo destruye), y cuando no escribe sus espístolas, escribe sus mensajes radiales; o bien entremezcla ambas cosas a la vez. No sería de extrañar si de pronto vemos una Oda firmada por su puño y letra, a manera del poeta Neruda.

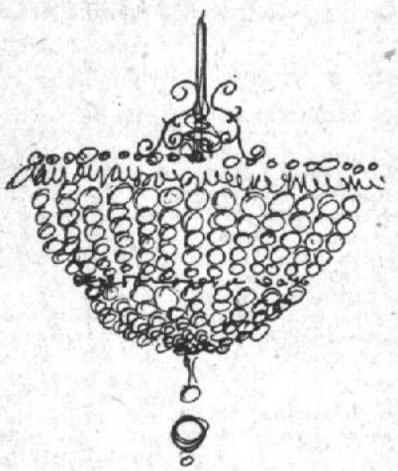

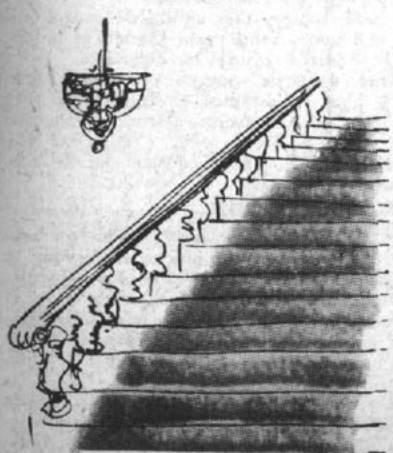

Intertanto, la llamado Operación Goyo, que fraguóse, y lo digo porque lo sé, en los pasillos de Palacio, se encuentra estagnada. Esto tiene de mal talante aún a nuestro Paletísimo. Contimás que suelen llegar a través de los gruesos muros los rumores de pretendidas conversaciones de Radicales con Frapistas, que felizmente no se han materializado para bien de la combinación que cree gobernar el país, cuando la verdad es que no hay otro gobernante que nuestro Paletísimo.

La mentada Operación Goyo consistía en formar un sólido bloque político que marchara paralelo al bloque económico que capitanea Nuestro Ruca. El carro de don Goyo era una especie de triciclo, es decir, contaba con tres ruedas: la rueda pipiola, la rueda pelucona y la rueda radical; pero ■ esta última le ha faltado engrase. *"Oleum perdidisti"*, como diría Beto Aguirre.

Y ahí tenemos al carro detenido. Por lo demás no sacaría mucho con caminar, porque al fin y al cabo, los que conocemos a Nuestro Paletísimo sabemos que de todas maneras el único y absoluto conductor sería él. Y, según el decir rádico, es *"porcus qui no dam mantequibus"*.

"Cojus culpam empedradus". (¿A qué traducirlo?) Y así no más parece ser cuando uno otea el ambiente del Palacio y sus aledaños. Digo esto porque ¿qué culpa tiene el consumidor de que no hayan bajado los precios tal como se pretendía? Sin embargo, a juicio de algunos economistas que pululan por Palacio, los causantes directos de que las zanahorias y los zapatos y los antibióticos tengan alas inflacionarias, son los que tienen la triste ocurrencia de comprarlos y pagar por ellos los precios que se les piden.

Nuestro Paletísimo Señor, que al principio vio con satisfacción este esfuerzo, ahora ha comenzado a mirarlo con escepticismo y no sería de extrañar que lo observara también como lo que el vulgo llama "una patinada". Después de todo, un *"resbalonem non est caidam"*. (Un refalón no es quéida, como decía Homero.)



... PORQUE ASI ES
LA POLAR
LLEGAR Y LLEVAR

Ahora 2 pisos y 5 departamentos CREDITOS 12 MESES PLAZO

Camisería, Calzado, Confección y medidas. Modas Niños.



LA POLAR
ALAMEDA 2812

CON NUEVO PARTIDO PARTIERON AL CHICHO



GOLPE FOTOGRAFICO.— Este acierto de Chamúdez muestra al dirigente chino Hum Belto Mal-tones en los momentos en que degusta su arroz. Al ser sorprendido por el lente, el dirigente del nuevo Partido Acción Reque-tecontra Democrática, dijo:

—Nosotros no somos chinos, pero nos estamos haciendo los suecos para con el Chicho, que es cubano.

La misma opinión la tienen el literato Peter von Sea Tandero (literato viene de litera), quien, junto al Checho Recabarren, Jorge Calugas Costa, Crispín Pedregales y Rododendro Ortega, están corriendo para el 64.

El nuevo partido fusiona a los radicales doctrinarios, a los democráticos y a los del pueblo de Von Sea Tandero, y por eso el escudo de armas (que servirá en algunos momentos para la armada general), estará cortado en tres bandas presidenciales. En una se verá sobre gules un chunchul democrático; en otra, una colchoneta Von Sea, y en otra, la cucharita doblada de los rádicos de Rododendro.

El lema será: "Sin el Chicho, con la chicha..."

CADENA DEL QUENOCOMIA

Campaña para bajar de peso, a la manera de don Ruca y de Lucho Martirio.

Así como don Ruca ha tomado en sus manos el timón de la campaña para bajar los precios que inventó Lucho Martirio, creando la Cadena de la Economía, el Profesor Topaze, para no quedarse atrás y colaborar en esta obra de salvación nacional, ofrece también su propia cadena, mucho más eficiente y directa que la de don Ruca.

Desde este mismo instante llamamos a todo el país a matricularse, como un eslabón más, en la Cadena del Quenocomía. Sea patriota y contribuya. Va a ver que economizará hartos pesos. Sígala al pie de la letra, punto por punto, y verá la que se va a armar.

MANERA DE ACTUAR

1.º—Levántese temprano y vaya a ver el medidor del agua potable; si ha caminado un poco, no se bañe; si ha caminado mucho, no se lave.

2.º—Abra bien la ventana de su dormitorio y respire a todo pulmón; mire que el aire es lo único que va quedando gratis por ahora.

3.º—Vístase con cuidado, para no estropear la ropa. Así le durará más.

4.º—Vaya a la cocina. Dele una miradita a la cafetera; aspire el olor del café; pero no vaya a tomar, mire que los que venden café son unos especuladores de la madona. Si el pan está calientito, puede olerlo también; y llame a todos los chiquillos para que le echen una miradita y una "olorosada". Con eso basta para el desayuno.

5.º—Después váyase a la oficina a pie, para no gastar en micro. Dígales a los chiquillos que se vayan caminando hasta el colegio. Es un gran ejercicio, que conserva los músculos elásticos.

6.º—Previamente habrá aleccionado a su mujer para cuando vaya a comprar. Si el almacenero de la esquina le cobra veinte pesos más por alguna cosa, tiene que pararse en la esquina durante media hora hasta que pase un bus de la ETC, que está en quiebra, y conviene ayudar al Fisco. Entonces se va a la Vega. Como generalmente tiene que tomar dos vehículos de ida y dos de vuelta, se gasta sin chistar los ciento veinte pesos; lo que es un buen negocio, porque, de todas maneras, va a pagar veinte pesos menos que en el almacén de la esquina. Además, se va a dar un paseo de dos horas entre esperar el bus y viajar, lo que es bien bueno para entrar en calor ahora que es invierno y los buses van bien apretados de pasajeros.

7.º—A la hora de almuerzo pueden partir la zanahoria que la esposa compró en la Vega en trocitos iguales; o bien la puede rallar y repartirla en montoncitos.

8.º—En lugar de café, tómese una agüita de boldo, que es muy bueno para el hígado, sobre todo cuando se ha comido mucho, porque además ayuda la digestión.

9.º—Sáltese la hora de once, porque el "five o'clock tea" es muy inglés y aquí no estamos en Inglaterra.

10.º—Repita la dosis por la noche. Dormirá tranquilo, con el estómago livianito, y podrá soñar a su gusto con que se está comiendo un buen bistec con un par de huevos, papas y cebollas fritas.

RESULTADOS

Si usted es patriota no deje de matricularse en esta cadena de salvación nacional, que es mucho mejor que la del Ruca y Lucho Martirio. Va a ver cómo los especuladores no van a hallar qué hacer con la mercadería; y al final van a tener que bajar los precios no más. Claro que es posible que usted no vea los resultados positivos, porque desde el cementerio no se ve nada. Pero sus hijos le harán un monumento a su memoria.

"Qué buen padre —dirán—, economizó todo su sueldo para dejarnos una buena herencia." Y en homenaje a su memoria se tomarán un vaso de whisky, que por ese tiempo no estará costando más de un millón de pesos.

20 AÑOS DESPUES

POR ALEJANDRO LUMAS

25 de Agosto de 1939.- "Me despertó el gordo Sagües para avisarme que los Generales Ariosto Herrera y Carlos Ibáñez se levantaron junto a los derechistas para liquidar mi Gobierno de Frente Popu".

(Del diario de un Presidente.)

jimmy scott

¿DÓNDE ESTARÁN LOS AMIGOS? NO LOS VEO

EVOCO A PERICO PONCHO MINISTRO DEL INTERIOR DE LA EPOCA QUE PARO A LA DERECHA CON SU ESTADO DE SITIO.

Y AL SOBRINISIMO QUE DESDE LA SECRETARIA GENERAL DE GOBIERNO ESTUVO A LA DEFENSA DEL FRENTE POPU.

Y QUE SERA DE MI GENERAL IBAÑEZ QUE COMPLOTABA CON LA DERECHA ...CON GOYO ...

¡AY! ¡TOMA!

EVOCO EL APOYO IZQUIERDISTA DE GONZALEZ VON MAMAREMOTO.

RECUERDO QUE MI COMANDANTE BARRIOS ATAJO A LOS ALESSANDRISTAS.

Y DONDE ESTARA EL PITIN... EL GORDO SAGUES...?

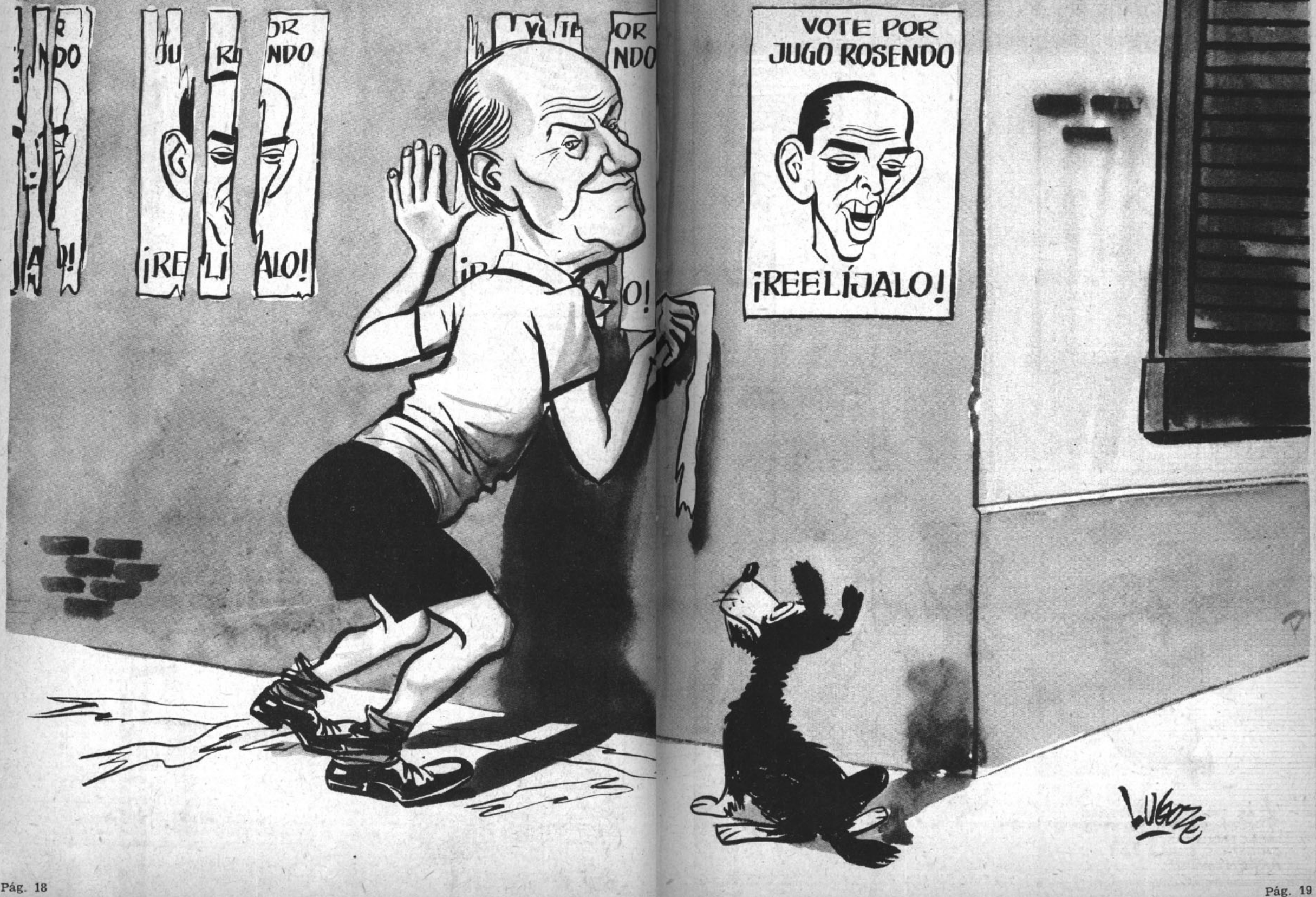
VOTE POR
JUGO ROSENDO
¡REELÍJALO!
LUGOZE

CREIBLE PERO INCIERTO

(PROHIBIDA LA REPRODUCCIÓN)







EXTRAS DE PEGGY

El anuncio de mi General Ibañez de visitar el norte, tiene medio irritado al tío Choche. Yo supe de buena fuente que mandó a Pablo Pérez, su Ministro de Obras, para que recorriera la zona de Tarapacá y Antofagasta.

Pablo tuvo que hacer el viaje en auto y por esos caminos tan malos, para cumplir el encargo del tío Choche, que desea liquidarle la plataforma de la campaña a mi General.

☆★☆

No entiendo nada de fútbol, pero este chisme lo encuentro gracioso. Un primo que juega por la Ceatolei me contó que los dirigentes del fútbol chileno que consiguieron la sede para el 62 del Campeonato Mundial, han hecho varios almuerzos y comidas y hasta el momento no han movido una pala para arreglar los estadios.

Con decirles que el Administrador del Estadio Nacional todavia no sabe lo que le van a hacer a la cancha de ese campo deportivo.

☆★☆

El 23 de agosto se conmemoró un nuevo aniversario del fallecimiento del presidente don Arturo Alessandri.

Hace un año a la romería iban contadas personas: familiares, amigos personales, ex funcionarios leales.

Este año hasta los radicales mandaron una corona.

☆★☆

El mismo día en que se realizó la comida que les dieron a los periodistas los del nuevo partido, Acción Democrática, cuatro radicales comían en el primer piso del restaurante "Danubio Azul": Lucho Maurás, Raúl Fernández, Hugo Miranda y Carlos Martínez Solomayor.

Comentando la comida de los ADEPO, que se efectuó en el segundo piso, Lucho Maurás dijo:

—Estos quieren ser los radicales del FRAP.





... PORQUE PREFIERO SU SABOR Y AROMA DE GENUINO CAFÉ RECIEN TOSTADO.

***NESCAFÉ** me reconforta agradablemente tanto en mi hogar como en la radio, en la boite o en el teatro - dice **JORGE ROMERO (FIRULETE)** el fino, original y emotivo humorista chileno, cuyos éxitos han sido reconocidos ampliamente tanto en el país como en el extranjero.*

Como miles de personas
que saben apreciar
una taza de buen café,
JORGE ROMERO (FIRULETE)
prefiere NESCAFÉ, por
su aroma fragante y sabor
exquisito captados de granos
selectos tostados a perfección;
su efecto estimulante y reconfortante que sólo un buen café
podrá brindarle.



"Gemas"
de aroma y sabor

En sólo un instante prepare Ud. también, a su gusto, cargado o simple, una taza del más delicioso café.

CH-U-32

NESCAFÉ M.R. 100% puro café

Si su paladar está hecho al buen cafe,
diga Ud. también: Yo ... NESCAFÉ.

PUB. torque

Las nuevas modalidades bancarias le permiten tener su capital en cualquier moneda.

No es necesario que sea cliente, para que haga sus depósitos en moneda chilena y extranjera.

Paga el más alto interés por sus depósitos a plazo.

Busque su seguridad y ventajas en:

EL BANCO QUE AYUDA A LA PRODUCCION.



BANCO DE CREDITO E INVERSIONES

BUENO, MALO, PESIMO



BUENO que nuestra revista haga escuela en el periodismo del hemisferio, pero nos parece mal que se reproduzcan nuestras caricaturas sin mencionar su fuente, sus autores y además tergiversando sus intenciones. El caso de nuestro colega peruano Rochabus se repite en Bolivia, en "El Pueblo" de la Paz.



MALO que mientras la Ilustre Municipalidad de Santiago prepara un festival de primavera y otras majaderías, lo único que brote en la ciudad sea el desaseo.



PESIMO, que mientras algunas publicaciones optimistas siguen hablando de la baja de los precios en los artículos de subsistencia, el consumidor compruebe en la práctica que la cosa es al revés.

Reproducimos de "El Diario Ilustrado", del lunes 24 de agosto, textualmente:

NO HABIA LIBERTAD

En el almuerzo que la Dirección de "El Diario Ilustrado" ofreció al Gerente General de Noticias para Sudamérica de United Press International, William Horsey, viejo amigo de Chile radicado en Buenos Aires, se recordaron algunas anécdotas protagonizadas por don Arturo Alessandri. El señor Horsey dio a conocer una entrevista que sostuvo el León con periodistas extranjeros durante la Quinta Conferencia Panamericana, efectuada en Santiago en el año 1932. En esa ocasión un periodista le expresó a don Arturo:

—Este país es extraordinario, lo tiene todo: bellezas naturales, riquezas, buenos vinos, hermosas mujeres; pero hay algo que le hace falta: no tiene libertad de prensa.

Don Arturo, introduciendo su mano en uno de sus bolsillos, sacó una moneda de cinco centavos y le dijo a uno de sus colaboradores:

—Vaya a la esquina y me compra el "Topaze" y "La Hora": quiero que después que los señores los lean vean si en Chile hay o no hay libertad de prensa.



M. R.

REFLEXIONES DE JUAN VERDEJO L.

Dirigentes de izquierda llevaron a Raúl Castro a visitar las poblaciones callampas. ¡Qué lástima que no lleven a parlamentarios chilenos!

AL SECO

Sandrico



Dice Condorito:

¡Cómo me gustaría ir a

Buenos Aires

a pasear por Florida

Todos los personajes, los de historietas y los de la vida real, profesionales, hombres de negocios, artistas, deportistas, prefieren el confort, la atención, excelente organización y experiencia de 30 años que les brinda LAN-CHILE.

Siga Ud. el ejemplo de la gente experimentada y

VAYA VOLANDO!



MIAMI - PANAMA - LIMA - SANTIAGO - BUENOS AIRES - MONTEVIDEO - LA PAZ - MENDOZA

Solicite informes AHORA MISMO a su Agente de Viajes o a:

LAN-CHILE

AGENCIA INTERNACIONAL: Agustinas esq. Morandé - Fonos: 84285-61307

Si usted tiene agua potable en casa,

¿iría a la esquina a comprar agua en tarrito?

SI USTED TIENE RED DE GAS

¿PARA QUÉ BUSCAR OTROS

COMBUSTIBLES?

use gas de cañería

Aproveche la Red de Gas. Conéctese a ella. Y sírvase de este combustible, el más rápido, económico, eficiente, cómodo y siempre listo.
Para su cocina, su baño, calefacción, agua caliente... nada mejor que el gas corriente. Lo tiene Ud. siempre a su disposición... listo para encender la mágica llama de la comodidad a una sola orden de sus dedos.

ahora
FACILIDADES
y CONDICIONES
EXCEPCIONALES
para las Instalaciones, Empalmes, Conexiones, Medidores y Artefactos

CONSÚLTENOS

COMPAÑÍA DE GAS

¡USE GAS, LE CONVIENE MUCHO MÁS!

TAURUS Stefanía Publicidad

High Life



Por Perceval

VAN, VIENEN, CIRCULAN



—*Con un brillante almuerzo en el Club Italiano se celebraron los 28 años de "Topaze", revista nacida junto con caer la última dictadura que ha sufrido el país y que simbolizó la vuelta de la libertad de prensa. El invitante, Luis Rubén Azócar, propietario de "Topaze", tuvo mucho tino al hacer las invitaciones. Invitó a cuantos habían tenido algo que hacer en esta revista, que hace tiempecito se puso los pantalones largos. Entre otros, invitó a su primer dibujante, ese hombre excelente que se llama Coke y que obedece (cuando tiene ganas) al nombre de Jorge Délano Frederick, sobrino del recordado Presidente don Jorge Montt y de unas antiguas damas que aún frecuentan el Paddock del deporte de los reyes, vulgo, hípica. Coke no pudo ir porque estaba en una reunión espiritista, evocando al caballo "Kundalini" y otras personalidades del Más Allá. En cambio, estuvieron presentes distinguidísimas personalidades.*

LOS ORADORES

El "trompa", o sea Rubén Azócar (no confundirlo con el chilote de "Gente en la Isla", que podrá ser un escritor, pero que es muy feo y más chico de lo permitido), hizo un cariñoso saludo a la asistencia. Luego, a nombre de todos los periodistas, habló Germán Picó, excusándose de ser un hombre de negocios y brindando en honor de los topacetes. Gonzalo Orrego contó una historia de detectives, Mario Rivas recordó los tiempos idos, Avelino Urzúa refirió las excelencias de Mamiña, el presidente de Zig-Zag, Luis Pepe Santa María, hizo un discurso tan elocuente como corto. Finalmente el perro Pluto contó una versión personal de "Mi Lucha".

CAMPEONATO

Desde la hora del cóctel se armó un campeonato de chistes. Los primeros en correr lanza fueron Avelino Urzúa, decano de la reunión, que trajo a colación recuerdos de infancia, del colegio, de la primera juventud y de la vuelta de Mamiña, que habría conservado en vida hasta a Tutankamón. Por lo menos así lo dijo él. El otro gladiador fue Gonzalo Orrego. Las cuentas iban de 7 a 5 a favor del primero, cuando felizmente se produjo un justo empate, al que se unió en tripleta de ganadores Germán Picó, que había pasado toda la fiesta tratando de salir de la División de Ascenso.

LOS COMENSALES

Entre los distinguidos asistentes destacamos a: el festejante, Luis Rubén Azócar; el subfestejante, Pluto Olivares, con una elegante ternada de a cuadritos, muy gringa, recién traída de Buenos Aires; Luis José Santa María, de negro, con una corbata gris perla; el cowboy Frank Dean, agregado de Prensa de la Embajada de los Estados Unidos, de azul obscuro; Germán Picó, con el chaleco de Sherlock Holmes, pero un traje normal; Gonzalo Orrego, con un terno de confección, fruto de los últimos ochavos del liquidable gallinero; Avelino Urzúa, con una chaquetita que en vez de tener dos partiduras a lo marinero, tenía una sola, o sea, es una pieza de museo, y andaba con cigarrillos americanos que ofrecía a profusión; Mario Rivas, que por una vez no andaba con una chaqueta de diablo fuerte y que estuvo muy callado, lo que también es muy raro; Pepo, muy alegre y gracioso, que llevó los cómputos del campeonato; Alfonso Reyes Meza, alias "Alfonso XIII", y a quien los malos de cierta prensa le decían "El Pera e' cabra", lo que a él jamás le importó un pito, pues el público creía que se referían al patilludo Aníbal Pinto y no a él; Cucho Picó, el mayor de los hermanos; Luis Sepúlveda, o sea Alhué; Muñoz Romero, que andaba con una grabadora; Guillermo Canals, gran Gerente de la Empresa Zig-Zag, Manuel Ossa, que descubrió varios retratos de Colón y que es yerno de Cantalicio; el recontracrítico Rafael Cabrera Méndez, de "El Mercucho"; Mario Carneyro, director de "La Tercera"; Heliodoro Torrente, de "Ercilla"; Lugoze, autor de Perejil, y dibujante N.º 1 de "Topaze", que pronto viajará a USA; el viejo Mono Tejeda, que es el decano de todos los Monos, de los cuales había por lo menos uno en cada curso del Aplicación, desde el Kindergarten hasta el sexto año; Jimmy Scott, el más joven de los dibujantes; el ilustre Vicar, que hizo muchos monos (no me acuerdo de los demás..., que los ponga quien sepa).

FINAL

Gonzalo Orrego fue el estimulante de la produción vitivinícola y para felicidad de los que se quedaron al último, llegó el "Cubano chileno", o sea Pekén, lo que provocó la última botella.

SE EXCUSARON

Excusaron su inasistencia, con grandes y sentidas frases: el tío Gabriel González Videla y Coke.

ADHESIONES

Entre las muchas recibidas destacamos la misiva cariñosa de Mr. Walter Howe, el bondadoso embajador de USA en Chile.

—¡Adónde va Vicente! —¡Donde va la gente!

—Un cumpleaños es siempre una cosa feroz.

—Cuando se trata del de una guagua, es la nada.



—La guagüita de un año no se da cuenta de nada.

—Los niñitos chicos se indigestán.

—La casa queda inmunda, se quiebran muchas cosas.

—Las únicas personas felices son las empleadas, que acompañan a los niñitos y que aprovechan la reunión para hartarse y pelar.

—Luego vendrán uno a uno varios cumpleaños, hasta que los niños llegan a grandes.

—Cuando se ponen pantalones largos, desdeñan la fiesta familiar y se van a farrear con la plata que les regalan.

—De casados, pasan a celebrarse cada vez menos.

—Llega el momento en que se empiezan a latear del sagrado vínculo y le regalan a la señora, para el cumpleaños de ella, un buen frasco de agua de Colonia masculina.

—A veces la señora les devuelve la mano, regalándoles para el cumpleaños de ellos una caja de polvos ocre y un rouge.

—Llega la edad en que todo el mundo disimula su cumpleaños.

—Hasta que llega la del vendedor de autos, que las mujeres sufren antes que los hombres.

—Es la época en que se empieza a correr el cuenta kilómetros para atrás.

—Pero eso no pasa nunca con los cumpleaños colectivos.

—Y así ha cumplido 28 la gran Revista de Chile, que es el Topaze.

AQUI NOS CACHIPORREAMOS OTRA VEZ

IONAL EDITION—WEEKLY REVIEW THE NEW YORK TIMES, SUNDAY, AUGUST 16, 1959.

VENTIONISM SANTIAGO

Press

CARIBBEAN—AS THE MINISTERS MEET

UNITED STATES
Gulf of Mexico
GUATEMALA
MEXICO
BR. HOND.
HONDURAS
CUBA
HAITI
DOM. REP.
JAMAICA
Caribbean Sea
Atlantic Ocean
Leading proponents of intervention against Trujillo.
Where foreign forces have landed recently.

OPPOSITION TO CASTRO MOUNTING INSIDE CUBA

His Hold on People Is Still Secure But His Policies Alienate Many

By R. HART PHILLIPS
Special to The New York Times.

HAVANA, Aug. 15—Premier Fidel Castro has just crushed the first counter-revolution against his regime. He has put several thousand of his enemies to prison and a state of uncertainty and confusion per- ... island. ... greatest ... regime of conspiring against the Cuban revolutionary government from the United States and, with the aid and support of Generalissimo Rafael Trujillo, from the Dominican Republic.

It is believed here that only a small proportion of the Cuban people — those who benefitted directly from the Batista regime — are interested in seeing a restoration of that government which bled the island of its ... and tortured and killed ... of Cubans.

... the opposition to ... the ... among the hitherto ... been a severe blow to Cuba's

A CHILEAN VIEW ON CASTRO

Lucas in Topaze, Santiago

UNCLE SAM: "Each day that rumba looks more curious."

En varias oportunidades hemos sido citados y reproducidos por los diarios más influyentes del mundo entero, pero, a juzgar por los hechos, parece que el importante "The New York Times" nos considera un observador imparcial de la realidad americana. De allí que frecuentemente reproduzca nuestras caricaturas. He aquí la tercera caricatura que nos reproduce el diario considerado como uno de los más grandes del mundo y más influyentes. Nuestros lectores recordarán que se trata de una de las tapas de nuestra revista.

Para "TOPAZE" estos hechos son motivo de legítimo orgullo y constituyen el mejor Happy Birthday que pueda entonar en nuestro honor un colega tan importante y tan seriote como es "The New York Times".

AL SECO


Sandrico

¡No así no!


la manera más segura de guardar la platita es llevarla a una Sucursal del Banco del Estado, en cualquier parte del país, y abrir una Cuenta de Ahorros. Más encima le pagan a uno un interés macanudo...

Entre sus clientes del Departamento de Ahorros, sortea regularmente MILLONES DE PESOS EN PREMIOS.

PUB. topaze

BANCO DEL ESTADO DE CHILE

LOS TOPACETES Y YO SOMOS ASI...

Cada semana el Profesor Topaze tolera este grupo de seres que se autocalifican sus colaboradores. En cuanto a Verdejo, él tiene que tolerar a muchos otros, que no trabajan activamente en esta publicación pero que en el fondo son los verdaderos artífices de ella.

Si el periodismo fuera objetivo, en esta página deberían figurar centenares de personajes. Pero, como en la Casa de Orates, no están todos los que son ni son todos los que están.





Respetando sus números, colocados en forma arbitraria, ya que no corresponden a ningún ordenamiento jerárquico.

El primero del lote es Augusto Olivares, redactor, hombre simpático, de buenas costumbres, que soporta al personal de dibujantes. El segundo es René Olivares, el Director, que exigió a sus subalternos que le hicieran delgado, aunque fuese en caricatura. El tercer hombre no es Orson Welles, sino Alfonso Reyes Mesa, redactor que se firma Alfonso Trece, y que además pinta sin brocha gorda. El cuarto no es menguante, sino el propietario de la revista. Se llama Rubén Azócar y, destruyendo una tradición familiar, está decidido a hacer el humor. Si el otro Azócar vive de los que mueren, él desea matar de risa a los que leen Topaze.

Los personajes que aparecen al medio son dos reliquias y deben estar ya clasificados en el Museo de Historia Natural. El primero es Pekén, quien se llama cristianamente Mario y de apellido Torrealba. Pekén es uno de los primeros, pero él prefiere ser de los últimos, porque sostiene que quien ríe último ríe mejor. A su lado está Mono, que no ha sido bautizado cristianamente y que de todos modos aparece en el Departamento de Identificación como Manuel Tejeda Oliva.

La fila posterior está integrada por el equipo pesado de la revista. El primero de abajo es Víctor Arriagada, que firma Vicar. Jovial, sonriente y a veces trabajador. A su lado está el serio Alhué, papá de Homobono, que oficialmente se llama Luis Sepúlveda. Algunos sostienen que Homobono es una historia autobiográfica. El tercero es el benjamín, pero se llama Jimmy Scott. No tiene parentesco con la emulsión, pero para sus compañeros a veces resulta el bacalao perfecto. El último de la serie es el que dibuja la portada. Se llama Luis Goyenechea y Zegarra. Dibuja con el seudónimo Lugoze y pensando en su pasado antofagastino ha creado el personaje Perejil.



Regina Borrego

ESPECIAL PARA LA RACION

CONSULTA A LOS ASTROS PARA UD.



SIGNOS ZODIACALES	NOMBRE DEL CONSULTADO	EL AMOR	EL TRABAJO
$	G. G. V.	¡Cómo cambian los tiempos, mi querido correligionario y amigo; venga un abrazo! Durante muchos años usted estuvo en la constelación de Politicus, ese planeta tan vapuleado, en conjunción con Radicus, también sumamente vapuleado, pero que sigue girando inconmovible en diferentes órbitas. Su amor, su pasión, el anhelo de su vida se vio cumplido cuando terciaron sobre su pecho serenense la banda de O'Higgins. Como usted es inquieto, una vez realizado el anhelo, se entregó a la realización de otros sueños: convertir a su ciudad natal, La Serena, en el Jardín de Alá. ¿Quién fue el tonto que dijo que el Gobierno era una tragedia? No, hombre, hay que amenizar la vida: más allá de don Clota, más allá de Colliguay Izquierdo, hay que amenizarla con un sambita caído, para mantenerse en forma.	Dicen que la vida es una rueda. Usted se cansó de ser el eje. Y después que salió de la órbita de Toesca cambió su destino. Por su propia voluntad se cambió de constelación, y entró en conjunción con Mercurio (no con "El Mercucho"), el dios de los negocios. ¡Y caramba que nos ha ido bien!, ¿eh? ¿Cómo se te ocurre, hombre, perder el tiempo tratando de domesticar a don Clota y sus gremios, hombre, cuando es mejor importar mantequilla y manteca de Argentina? Y ya lanzado en la nueva Vía Láctea, la afición a la música se transformó en la Presidencia de la RCA, que vende música. Después la Presidencia de un Banco internacional. ¡Quién lo hubiera creído! Pero yo me pregunto: ¿donde ha habido, siempre queda?
MEDIA LUNA	TARUD, RAFAEL	De la órbita de Flor del Cairo, usted salió de pronto a una órbita mucho mayor y muy substanciosa, la de Caballus. De allí a la constelación de CONDECOR. Más que una estrella en el firmamento septembrista usted parecía un bólido. Otros dicen que no era más que un satélite; pero como todo era artificial por esos días, el artificio se vino al suelo, lo mismo que algunos cohetes que están lanzando al espacio. Sin embargo, cuando se sabe aprovechar las conjunciones de ciertos planetas algo se saca, como por ejemplo un banco en el hemiciclo de los Padres Conscriptos. Puchacay que lo pelaron harto cuando estaba en la Osa Mayor; ahora usted se hace el cucho; y como yo veo debajo del alquitrán le recomiendo que siga igualito no más.	La vida tiene muchos bemoles, dicen. ¿Sabe usted lo que son los bemoles? No importa; pero los tiene. Y si no, vea lo que le pasó a usted. Era dueño del PAL. El PAL era el favorito del dueño de Chile; en consecuencia usted era casi dueño del país. Hasta ahí todo iba bien; pero le cambiaron el PAL y se lo transformaron en PANAPO, que no es ni chicha ni limonada; que está como que entra y como que no entra en la órbita de Paletus; está como que sale y como que no sale de la órbita de Pinochus; es decir, está como que sí y como que no... En estos momentos usted está justo en el cono de sombra del eclipse, como un planetita a la deriva, como una especie de cometa, con cola y todo; tenga cuidado con la cola y no se aventure mucho en la órbita de Frapus, porque tampoco allí lo quieren de veras.
ODA	NERUDA, PABLO	"Amo el amor de los marineros, que besan y se van..." Los románticos de todos lados dicen que usted lo hacía mucho mejor cuando estaba bajo el signo de Lira, químicamente puro. Entonces era delgado, pálido, romántico y le escribía al amor. Pero la suerte quiso que se pusiera en la constelación de la HOZ y recibiera la protección de un astro grandote, completamente rojo, que usaba bigotes y daba Premios Stalin. Previamente la conjunción de Hoz con Martillus lo llevó al hemiciclo donde se reúnen unos caballeros que se llaman senadores; pero un astro muy bailarín, a quien "el pueblo lo llamaba Gabriel", lo ensombreció con un eclipse. Desde entonces usted abandonó el signo Lira y se acogió al signo Oda.	¿Quiere decirme qué astro lo tiene por las cuerdas, que después de dedicar Odas a Stalingrado, ahora las está dedicando a la Tía Paulina? Supongo que no será la influencia del planeta Nikita, que lo impulsa a favorecer al pueblo enseñándole el arte culinario a través de las Odas a los porotos verdes. Además, debe haber también alguna influencia de Epistolarius, el mismo astro que tiene en su mente al Paleta, pues está abandonando hasta las Odas para dedicarse a escribir cartas. Le recomiendo, amablemente, que no escriba más epístolas. ¡Mire lo que pasó con la Epístola sobre Morla Lynch! La gente pide por debajo apenas lee sus cartas. Su verdadero astro protector es el planeta Intelectus; así es que no se salga de su órbita.

UNA ETAPA EN LA HISTORIA DE LA GRAN MINERIA DEL COBRE

Beneficios que aportó al país el período de actividades productivas del mineral de Potrerillos.

Cuando inició sus operaciones en 1925, el mineral de Potrerillos, ofrecía halagüeñas perspectivas. En aquel entonces el valor del dólar era de $ 8,27; el comercio exterior no estaba subordinado a intervenciones estatales, y las transacciones cambiarias se efectuaban libremente. Más tarde, en 1931, se estableció el control de la compra-venta de divisas, iniciándose un régimen de intervención estatal, y la desvalorización de la moneda no sólo elevó el precio del dólar, sino que creó una dualidad de tasas, siendo de observar la apreciable diferencia que se originó entre el precio oficial, que llegó a $ 16, y la cotización de corredores que en algunas oportunidades alcanzó a más de $ 34 por dólar. En tales circunstancias el negocio que ofrecía el mineral de Potrerillos comenzó a perder sus características favorables, convirtiéndose en un negocio de costos recargados, y, por lo tanto, de estrecho margen de utilidad. Como es sabido, el yacimiento de Potrerillos acusaba reservas limitadas, y una baja ley de minerales, lo que dificultaba considerablemente las operaciones productivas dentro de la nueva situación creada.

A través de los años, el proceso de desvalorización monetaria siguió en Chile su curso inexorable, contribuyendo a promover cada vez en mayor medida el intervencionismo estatal, cuyas modalidades influyeron decisivamente en esta rama de la producción minera. Es así cómo a partir de 1937, y hasta mayo de 1955, las compañías de la gran minería del cobre estuvieron obligadas a efectuar sus retornos sobre la base de un tipo de cambio discriminatorio que alcanzaba a $ 19,37 por dólar, en contraposición de la cotización oficial bancaria, que alcanzó en 1955, hasta el momento de entrar a regir la ley del Nuevo Trato, a $ 300 por dólar, y en fuerte contraste con la cotización de corredores que llegó a $ 540, y con la cotización de la Caja Autónoma de Amortización, que se aplicaba al retorno de otras exportaciones, y que en el mismo año 1955 fue de $ 667 por dólar. En tales condiciones, el negocio de Potrerillos se realizó prácticamente sin utilidades ni beneficios financieros.

En virtud de las circunstancias anotadas, y a medida que ellas fueron sucediéndose, la Andes Copper Mining Company trabajó Potrerillos durante muchos años con exiguas ganancias, que alcanzaron a rendir un promedio de no más de 3% sobre el capital invertido. A partir de mayo de 1955, la Ley del Nuevo Trato para las empresas de la gran minería del cobre eliminó el régimen de cambio discriminatorio; pero ya para ese entonces el agotamiento de las reservas minerales de Potrerillos acusaba el término de ellas. La baja ley y los costos de producción se encargaron de absorber y eliminar las utilidades. Los últimos años en que estuvo en trabajo el yacimiento mencionado no había en él suficiente mineral para proporcionar réditos a la inversión respectiva.

La explotación del mineral de Potrerillos significó considerables beneficios para el país. Su producción, desde que ella se inició y hasta el primer semestre del presente año, totalizó 3.534 millones de libras de cobre. Durante el mismo lapso, la Andes Copper Mining Company retornó a Chile, para cubrir los gastos de sus operaciones en Potrerillos, la suma de 123.228.000 dólares, y pagó por impuestos más de 53.700.000 dólares.

Ante la inevitable paralización de Potrerillos, la Andes Copper Mining Company, para evitar la pérdida de su enorme inversión, así como una considerable merma de la producción de cobre en el país y para impedir que la zona en que se había estado operando se transformara en un campo desolado, con la consiguiente cesantía de trabajadores que habría traído consigo la paralización total de sus faenas, realizó una prolija y costosa labor de exploración y reconocimiento, hasta poner en descubierto el nuevo yacimiento mineral de El Salvador, en las proximidades de Potrerillos.

Las disposiciones de la Ley del Nuevo Trato permitieron realizar entonces los trabajos preparatorios y de construcción de este nuevo plantel, asegurando así un mayor volumen de producción de cobre de Chile.

De esta manera ha finalizado, con el término de las operaciones de Potrerillos, una etapa en la historia de la gran minería del cobre, y con el comienzo de las faenas productivas de El Salvador, se ha iniciado una nueva era, gracias a la cual la provincia de Atacama verá asegurado su desarrollo y la economía nacional tendrá una nueva y mayor fuente de recursos. Con este nuevo esfuerzo, la Andes Copper Mining Company acrecienta su labor en Chile, con la cual proporciona trabajo seguro y bien remunerado a gran cantidad de empleados y obreros; mantiene mercado amplio y estable para la producción agrícola y manufacturera del país; contribuye en apreciable proporción a los recursos que el Estado necesita para su presupuesto y para ejecutar innumerables obras de progreso, y contribuye a acrecentar la afluencia de las divisas que requiere la economía nacional.

LOS BUENOS AMIGOS DEL PROF. TOPAZE



PARA que esta revista llegue cada viernes a primera hora a sus manos, querido lector, el Profesor Topaze tiene unos excelentes colaboradores y amigos: los suplementeros. Son ellos quienes madrugan en estos fríos días de agosto, para que diarios y revistas, con la tinta aún fresca, con cierto sabor a ese buen pan que antaño comíamos, caliente, humeante, sabroso, perfumado, lleguen a todos los hogares. Uno de los más esforzados es nuestro buen amigo y gran tenor Lupercio Olivares (quien felizmente no tiene nada que ver con otros Olivares que ustedes conocen). Lupercio ha colocado en su puesto de Bandera esquina Moneda un cartel que reza: "Aquí sólo se venden revistas chilenas". Y lo ha cumplido al pie de la letra, perjudicándose en sus intereses, por cuanto las publicaciones foráneas, para conquistar un esquivo mercado, ofrecen diversas granjerías a los vendedores.

En la persona generosa y abnegada de Lupercio Olivares, queremos rendirle un homenaje sincero a ese gremio de suplementeros, que ha hecho posible el éxito de "TOPAZE". Gracias, queridos amigos, gracias.





la pintura española es magnífica...

la poesía francesa es excelente...

"Oisive Jeunesse
A tout asservie
Par délicatesse
J'ai perdu ma vie
Rimbaud

Los productos Metalúrgicos Chilenos son óptimos pero... ¡exija la firma!

Al adquirir usted un cuadro, se fija en que sea de firma conocida. Al comprar un libro, lo hace usted eligiendo al autor. Al comprar un producto metalúrgico chileno, usted también debe exigir la firma, o sea, la Marca de Fábrica.
El productor que pone su Marca de Fábrica, lo hace porque está orgulloso y seguro de lo que está vendiendo. Y tras esa marca, usted cuenta con el respaldo y la responsabilidad de una firma que le asegura Calidad, Repuestos y Servicio Técnico.

Por eso, al comprar Productos Metalúrgicos Chilenos, prefiera los que llevan Marca de Fábrica, que es su firma de confianza.



LA INDUSTRIA METALURGICA CHILENA
UNA INDUSTRIA ORGULLOSAMENTE NACIONAL

ASOCIACION DE INDUSTRIALES METALURGICOS



Taurus Stefanía Publicidad

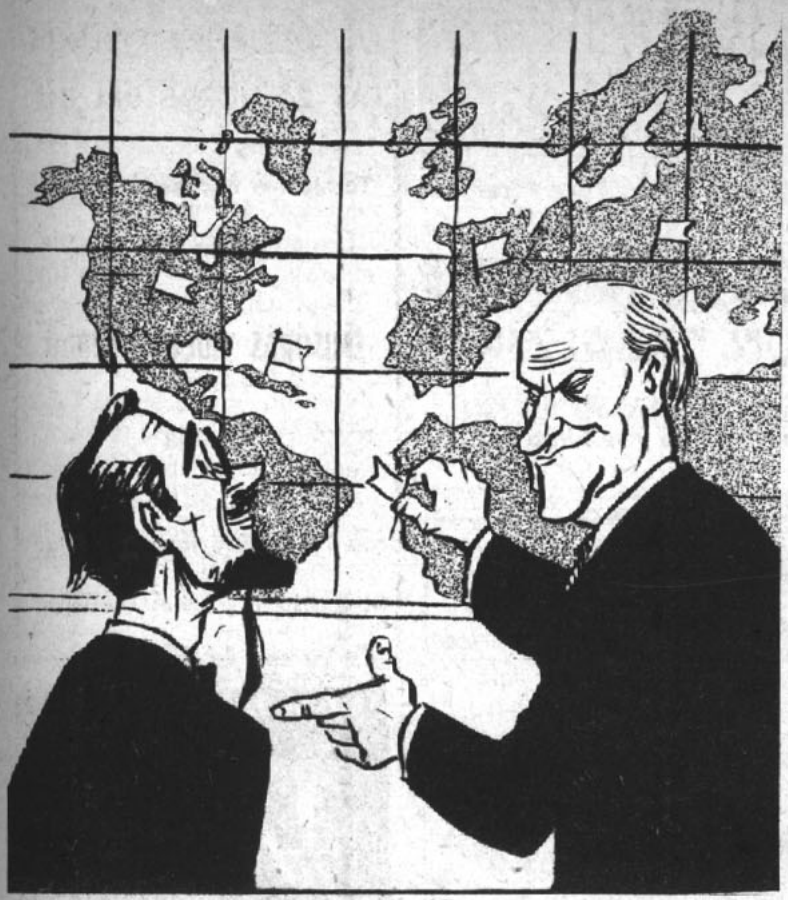

PROFESOR: —Y qué cosa hace, Paletísimo señor...
PALETA: —Estoy marcando los lugares donde se encuentran los parlamentarios chilenos, por si los necesitamos alguna vez...

VIDA SOCIAL...LISTA

CIRCULA LA SIGUIENTE INVITACION: Angel Faivovich Tovarich invita a usted al gran banquete y vodka party que se ofrecerá en el Estadio Nacional, tórre sur, en honor del gran patriota y senador don Angel Faivovich Tovarich, en homenaje a su brillante gestión en favor de las provincias soviéticas que representa en la Cámara.
Hará uso de la palabra el camarada Faivovich para ofrecer la manifestación y el senador Faivovich para agradecerla.

Una completa
línea informativa.
Toda la actualidad
nacional y extranjera



CB 130 y CE 960

RADIO PRESIDENTE BALMACEDA

TE CEYLON
Rojo
una taza...



...pide otra



Porque el
TE ROJO
atesora sabor

GARCIA AMOR y CIA
Arturo Prat 1124
Fono 50564 Santiago



LAS PERSONAS
DESTACADAS
PREFIEREN

Casimires
Castex
BANDERA 627

CONSEJOS DE LA DUCHESSE DU MAINE

Ninguna señora distinguida reta al marido porque llega curado de un almuerzo.

☆★☆

LAS COSAS QUE HACE Y NO HACE QUIEN SE ESTIME UN CABALLERO:

UN CABALLERO nunca sigue pidiendo tinto después del café.
UN MAL CABALLERO dice que va a ser breve y se larga por dos horas de lata.

LO DICEN LOS EXTRANJEROS:

"Chile tiene la mas extraordinaria publicación satírica humorística del Continente."

Lea TOPAZE los viernes de cada semana. Colecciónelo.

Las páginas de TOPAZE contienen la historia política de Chile.

LA ACTUALIDAD DIARIA

LAS 24 HORAS DEL DIA

Todas las noches a las 23 horas en

EMISORAS NUEVO MUNDO

CB - 93

con un equipo formidable de periodistas y comentaristas.

AL SECO

Sandrico

Radio Cronos



EL CHICARO ROTO

Este tarro en que muere el Chichornia,
de un golpe de Ampuero se quebró.
Debió el golpe brutal dolerle a fondo,
pues, un fiero alarido se sintió.

☆★☆

Pero aquella tremenda rajadura,
cundiendo día a día fue total.
Se ha deshecho enterita su armadura,
quitándole el apoyo de su Frap.

☆★☆

La esperanza se ha ido, voto a voto,
candidato solitario muere ya.
Todo el mundo ya sabe su derrota.
Por Dios, no lo toquéis, que roto está.

☆★☆

Siempre intacto a los ojos de la gente,
sin amigos, su chance muerta ya,
sintiendo perecer su presidencia.
Por Dios, no lo toquéis, que frito está.

SALI PUS HOMBRE.

EL INGENIOSO HIDALGO DON QUIJOTE DE LA MANCHA

Si Miguel de Cervantes y Saavedra hubiese escrito su célebre Don Quijote en 1959, no le habría llamado el Ingenioso Hidalgo, sino el Ingeniero Hidalgo. Si en 1500 y tantos el mundo estaba lleno de ingeniosos, ahora está lleno de ingenieros.

Los ingeniosos alegran la vida; los ingenieros..., tampoco.

Pero la historia que vamos a comentar no es de un ingenioso, ni mucho menos; menos aún de un ingeniero.

"Ladran, Sancho, señal que cabalgamos...", dijo Don Quijote de la Mancha a uno de sus sanchos de guardia.

Y al parecer cabalgaba sobre su fiel cabalgadura o candidatura, por cuanto se oía en Lontananza, provincia situada al norte de Coquimbo, en cierto lugar de la Mancha de cuyo nombre no quiere acordarse Allende, la voz de un Ministro de Obras Públicas Privadas.

—¿Quieren agua? Van a tener agua para bañar los caballos...

—Es mejor que nos volvamos, Sancho —dijo Don Quijote...

Y seguíase oyendo la ministerial y zañartusca voz:

—Vamos a convertir todo el desierto en un lago de agua dulce... Pero no muy dulce, para que no les venga diabetes... ¿Qué otro problema tienen, chicos?

José Papic se rascaba su calvo meollo buscando algo que pedir. Total, a la provincia no le falta nada. Todo se lo dio el anterior gobernador de la ínsula...

—Mire, nos gustaría que las casas tuvieran techo...

—¿Techo? Pero por supuesto... ¿De cuáles techos les gustan a ustedes, rojo o blu pinto di blu?... Y del pavimento, ¿qué me dicen? Vamos a pavimentar la pampa, para que no sople tierra... ¿Y del salitre? ¿Que queda salitre? Pero, hombre, no faltaba más. Mandamos un embajador recontra bueno para España, éste le espeta un discurso anticomunista al Cardillo y le vende salitre como para que don Osvaldo no pida nunca una perra gorda ni siquiera una monedilla al país...

¿Y qué más? ¿Ah?

Los lontanancinos no encontraban qué pedir...

—¿Y no se les ocurre nada más? ¿Y las verduras?, ¿las alcachofas, ah?

Los lontanancinos se miraban unos a otros. ¿Verduras? ¿Qué serían esas cosas?

"Ladran, Sancho, dijo Don Quijote; señal que cabalgamos..."

Y los antofagastinos sonreían. Miren si serán diablos.

DON QUIJOTE: —Yo creo que me están sobrando Sanchos.



NOS APAGARON LAS VELITAS



Once fueron los invitados que compartieron la mesa con los diez indiecitos, que no tienen nada que ver con Agatha Christie, sino con el Profesor Topaze, que los encabeza.

Los once fueron los reyes magos que trajeron cordialidad, simpatía y felicitaciones en lugar del oro, que nos habría venido bien; el incienso, que me produce urticaria, y la mirra, que no figura en el Larousse.

Cada uno está con su número en el monito que ven arriba.

El uno no es otro que el Gerente de la Revista "Ercilla", Manuel Ossa, quien partió su seriedad en dos para reírse con los chistes que se contaron. El dos es, en verdad, el número uno de la Empresa Zig-Zag, Luis José Santa María, Presidente de esa institución. El tres es el número dos de la misma Empresa y se llama Guillermo Canals. El cuatro es Cucho Picó Cañas, viejo conocido del Profesor y Presidente del Consejo del Diario "La Tercera". El cinco es su hermano, Germán, varias veces ministro y actual mandamás de la Asociación Nacional de la Prensa. Con el seis aparece Gonzalo Orrego, ex director-propietario de la Revista y el creador de las píldoras del Dr. Seso. El siete, que da suerte en el crap, es Frank Dean, agregado de prensa de la Embajada del Tío Sam. Con el ocho y con un grabador aparece Osvaldo Muñoz Romero, quien enciende su "Semáforo" en Radio del Pacífico. El nueve es el fino redactor Rafael Cabrera Méndez, de "El Mercurio". El diez lo ocupa el flamante director de "La Tercera", Mario Carneyro. Y con el número once, se ve, debajo de la mesa, a Avelino Urzúa, actual Topón de Siete de "Ultima Hora".

AL SECO

Sandrico

Lo dicen los extranjeros:
"Chile tiene la más extraordinaria publicación satírica humorística del Continente".
Lea TOPAZE los viernes de cada semana. Colecciónelo. Las páginas de "Topaze" contienen la historia política de Chile.



LE FALLA LA VISTA?

Confíe la receta de su oculista a

OPTICA TSCHUMI

Atendida por óptico graduado en Alemania (Staatl. Gepr. Augenoptiker, Köln)

Despachamos contra reembolso

Tschumi y Cía ltda.

Huérfanos 796 Casilla 461 Tel. 33165
SANTIAGO



RAUL EL HERMOSO: —En realidad, sabrosón y guarachero, esto es lo más representativo de la democracia...


DOMENICO LISSANDRI: —Y como usted sigue teniendo tanto éxito en sus presentaciones...
DOMENICO MODUGNO: —Es que yo canto el "Azul pintado de azul", y a usted le carga machuca con "La vida color de rosa".

topaze

M.R.

EL BAROMETRO DE LA POLITICA CHILENA

APARECE LOS VIERNES

LOCUTOR VERDEJO: —¿Qué anuncio para el programa de esta noche?
DON PALETIC JOCKEY: —Este valsecito criollo...
LOCUTOR VERDEJO: —Pero me parece que está medio rayado el disco ese...

$ 200.-





PALETIN: —Mamá... mamacita..., ese cuco me quiere comer...
PROFESOR: —Pero, m'hijito..., si es la sombra de los gestos que usted mismo hace.

ESCRIBEN
René Olivares (PLUTO)
Mayor Thompson
Alfonso XIII
Augusto Olivares
Mario Rivas
Peggy

topaze
EL BAROMETRO DE LA POLITICA CHILENA
JUAN VERDEJO LARRAIN
(Marcas Registradas)
RENE OLIVARES B., Director

DIBUJAN
Luis Goyenechea-LUGOZE
Luis Sepúlveda-ALHUE
Mario Torrealba-PEKEN MONO.
Víctor Arriagada-VICAR JIMMY SCOTT MUNDO.

DIRECCION Y ADMINISTRACION: Avda. SANTA MARIA 0108 4.º PISO - Fono: 381250 - Casilla 2310 - Santiago

Año XXIX — Santiago (Chile), viernes 4 de septiembre de 1959 — N.º 1402

NUESTROS VECINOS POCO JUSTICIALISTAS

Hay muchos que pretenden ver un divorcio entre la Marina argentina y su Gobierno en los actos de piratería internacional que realizan continuamente naves de guerra de ese país en aguas territoriales chilenas. Dicen que los autores de tales atropellos son "gorilas" empeñados en crearle dificultades al gobierno del intransigente señor Frondizi. Efectivamente, hay un divorcio entre el Gobierno de la Casa Rosada y sus institutos armados. Un divorcio profundo que puede terminar el día menos pensado en algo serio, pero la conducta argentina en Beagle no es una manifestación de divorcio sino más bien de identidad.

Todos los gobiernos que se han sucedido en Argentina han permitido, tolerado o amparado estos actos de indisciplina de sus fuerzas armadas. Años de años las naves de guerra argentinas han explorado, con la fruición con que explora un enamorado al ser de sus afectos, los senos, golfos, bahías, canales de la región patagónica. Eso era antes de que se inventara el justicialismo sin camisa y el gorilismo uniformado. Cuando los gendarmes peronistas entraban a saco en Palena, se decía que era la pre-



potencia del régimen de Juan Domingo, el ex adicto militar que en Chile dirigía una red de espionaje.

Se pensó siempre en que un régimen civil en Argentina nos permitiría esa convivencia fraterna y pacífica que tanto y tan sinceramente amamos los chilenos. Pero, he aquí que el jurista don Arturo R. Frondizi, en el escaso tiempo que lleva en la Casa Rosada, ha debido tolerar varias provocaciones serias en contra de la tranquilidad chilena. ¿Tolerar he dicho? Casi me atrevería a decir que todo hace pensar que no son, como se cree, aislados actos de indisciplina sino el cumplimiento de un vasto programa cuyo desarrollo futuro casi me aterra prever.

"Obras son amores y no buenas razones", me atrevería también a decir de la Casa Rosada, que tan frecuentemente hace líricas declaraciones sobre fraternidad, sobre afecto a Chile.

Con esa incongruencia entre lo que se hace y lo que se dice, que parece ser la principal característica de los latinoamericanos, al terminar una Conferencia de Cancilleres preñada de discursos y abrazos históricos, en los instantes en que se celebra una reunión de juristas, los chilenos estamos asistiendo a actos que prueban que sobre el derecho prevalece la fuerza, la audacia, el golpe artero.

La repetición de estos golpes no puede dejarnos impasibles, haciendo los lelos con protestitas mesuradas. Me atrevo a aconsejar una diplomacia más dinámica, más moderna. Sacudamos nuestra Cancillería y quitémosle las telarañas de manera que todas esas protestas de amistad, de fraternidad, no pasen de ser un vulgar y manido cuento del tío.

EL PROFESOR TOPAZE

TELEFUNKEN

EL PERSONAJE DE LA SEMANA

es indudablemente el famoso escritor francés André Malraux, autor de obras tan importantes como "La Condición Humana" y "Los Conquistadores". Y, a propósito de conquistadores, cabe recordar que han conquistado el aprecio mundial los receptores TELEFUNKEN.



PE SAC PETROWITSCH, ERRAZURIZ & CIA. S. A. C.

ALAMEDA 1382 AHUMADA 37 MAC-IVER ESQ. HUERFANOS


Y AHORA QUE HAN APRENDIDO A COMPRAR HAY ALGUNA PREGUNTA?
YO SEÑOR ¿Y CON QUE PODEMOS COMPRAR?
COMPRE AL CONTADO ...NO SE ENDEUDE
MUCHOS DOLARES
APRENDA A CONSUMIR
POR jimmy scott
¿UD. ENTRÓ A LA CADENA DE COMERCIANTES?
¡LAS PATITAS! YO ESTOY EN LA CADENA DE CONSUMIDORES
¿ESTÁS CONTENTO, VERDEJO?... ¿BAJARON LOS PRECIOS?
NO, PERO LA CAMPAÑA ES RE ENTRETE-NIDA

EL NEGRO DE LA SEMANA

Por tolerar, amparar y fomentar actos inamistosos, de franco atropello a la soberanía y la tranquilidad de un país del cual se dicen hermanos predilectos; por sembrar el odio que se traduce en mayores inversiones en gastos militares que sólo favorecen a los mercaderes de la muerte; por dividir a dos pueblos que sinceramente quieren vivir en paz; por hipócrita o por inoperante, le damos nuestro más condenable y enérgico PUNTO NEGRO DE LA SEMANA a la Cancillería argentina.

CONSOLAMOS AL PUNTO NEGRO



PERO A NUESTROS HERMANOS, EL PUEBLO ARGENTINO, LOS ESPERAMOS EN EL TRADICIONAL Y CRIOLLO RESTAURANTE

EL POLLO DORADO

Lo dicen los extranjeros:
"Chile tiene la más extraordinaria publicación satírica humorística del Continente".
Lea TOPAZE los viernes de cada semana. Colecciónelo. Las páginas de "Topaze" contienen la historia política de Chile.

PALETITA por Vicar



EL GORDO CAYO EN LA MONEDA



DON RUCA: —Debe estar felizcote usted con los cien millones del gordo, Doc.
DOCTOR AKEL: —Pero usted me los achica cada vez más. Ahora me los ha convertido en escudos...

Ai qe ver la cadenita

por Juan Verdejo L.



Yo también tengo un boliche
de verdura y puesto varios,
vendo alcachofas surtidas,
zanahorias y zapallos,
porotos verdes, ciruelas,
apio surtido y cilantro;
vendo tarros de conservas,
ají, mariscos y espárragos,
cinturones de franela,
dulce de membrillo y ajos,
pinches p'al pelo, botones,
miñaques, ligas, colgajos
de cuentas p'hacer collares,
huevos frescos a destajo,
pezuña de la Gran Bestia,
versitos pa' enamorados,
remedio para el mal de ojo,
azúcar, canela y clavos,
olores pa' la cazuela,
parrillas p'hacer asao,
versos p'amarrar el mono,
enjundia y cresta de gallo,
corazones de paloma
pa'embrujar a los porfiaos,
azul pa' lavar la ropa;
colorete pa'los labios,
y d'iun cuantu'hay en la tierra,
tengo un surtio encachao.
Tal vez por eso es que vino
l'otra tarde a verme un fiato.
"Agrégate a la cadena
y no vendai tan re-caro",
me dijo y m'hizo firmar
un pliego de papel blanco.
Yo me entinté el dedo gordo
y me dí por enterao.
"Ya también vos sois de la
cadena 'e los precios bajos",
me dijo y siguió tostando
p'al negocio que hay al lao.
Al ratito sentí gritos
y un boche de los mis diablos.
Mi vecino que es bachicha
y especula en el calzao,
le dijo que no firmaba
aunque esturiera amarrao.
"Vai a ver lo que te pasa
por botarte a entaquillao —
le dijo el gallo y se jue
gritando y refunfuñando—.
Voy a mandarte los pijes
con los carteles pintaos
pa'que armen la pelotera
y te dejen mal parao,
por meterte a entafador
y estar vendiendo más caro."
En la tarde vi llegar
lo menos sus veinte cabros,
con carteles que decían:
"No hay que comprarle ni al fiao
a este gallo que especula
y ya está bien entortao".
Muerto 'e risa fui a mirar
cuando sentí un peñascazo
que me rompió la ventana
y siguió p'al otro lao.
"Tiene mala puntería
por lo que veo este cabro",
pensé para mi capote,
cuando me ligó un tortazo.
Ligerito me di cuenta
que era yo el equivocao
y que al boliche que's mío
le disparaban los cabros.
El bachicha se reía
y se sobaba las manos.
Me dejaron el boliche
convertío en un San Lázaro,
rompieron el mostrador,
se esparramaron los tarros,
la pezuña 'e la Gran Bestia
rodó por el entablao,
rompieron los miriñaques,
se llevaron el cilantro
y yo terminé sentao
a caballo de un zapallo.

J.V.L.

EXTRA DE PEGGY

¿No saben la que el otro día le pasó a mi tío el Ruca Vergara?

Fíjense que como no tiene pelos en la lengua, el otro día, cuando estaba en una reunión con los farmacéuticos, hizo una de sus acostumbradas metidas de pata.

En la reunión acompañaba a los industriales el abogado Lucho Letelier, que fuera subsecretario de Economía en tiempos de Mi General.

El Ruca miró a Lucho Lete y le dijo:

—¿Y usted también es industrial?

—No, ministro; soy abogado de los industriales.

—Yo nunca he podido entenderme ni con los abogados ni con los médicos.

En ese momento se oyó una risita y una carraspera. Era que también estaba allí el Ministro del Interior, doctor Sótero del Río.



POR ALGO SERA QUE HAY

DOS MILLONES

De personas que escuchan instrumentos RCA Victor en Chile.



PARADA AUSTERA HABRA EL 19

Fíjense que al Ruca se le olvidó meter en el Presupuesto (la segunda parte es la que apasiona a los rádicos) los gastos para celebrar el 18. No hay plata ni siquiera para hacer cantar un ciego. El Paletísimo señor Lisandri se va a ir a pie al Te Deum del brazo y por la calle con Jugo Rosende. Al Parque se va a ir en la micro Yarur y se bajará en Bochef (se escribe así para ahorrar letras), para llegar caminando hasta la elipse y presenciar la tradicional Parada Militar. Este año la tradicional será una novedad. Este año tendremos una Parada Militar austera. Para ahorrar bencina, todo el escalón motorizado desfilará a patita por la tierra, y los soldados han sido citados, así como en las romerías mutualistas, en la Plaza Ercilla. Hasta allí los milicos tendrán que irse por sus propios méritos. El que tenga auto, en auto; el que tenga motoneta, en motoneta..., y los demás, en el auto de Armando.

El timbalero correrá al galope, pero a pie. Y el Cazadores desfilará al trote, pero a pie también.

En cuanto a la marinería, sólo desfilarán los que tengan parientes en Santiago.

Pero donde habrá una economía efectiva va a ser en la Fuerza Aérea. Diego Barros, que escribe recontra bien, ha preparado un libreto para narrar cómo es un avión y cómo vuela. El Hombre Pájaro haría los ruidos de los diversos aviones y así la ilusión sería perfecta.



¿Se está hundiendo o va saliendo a flote?

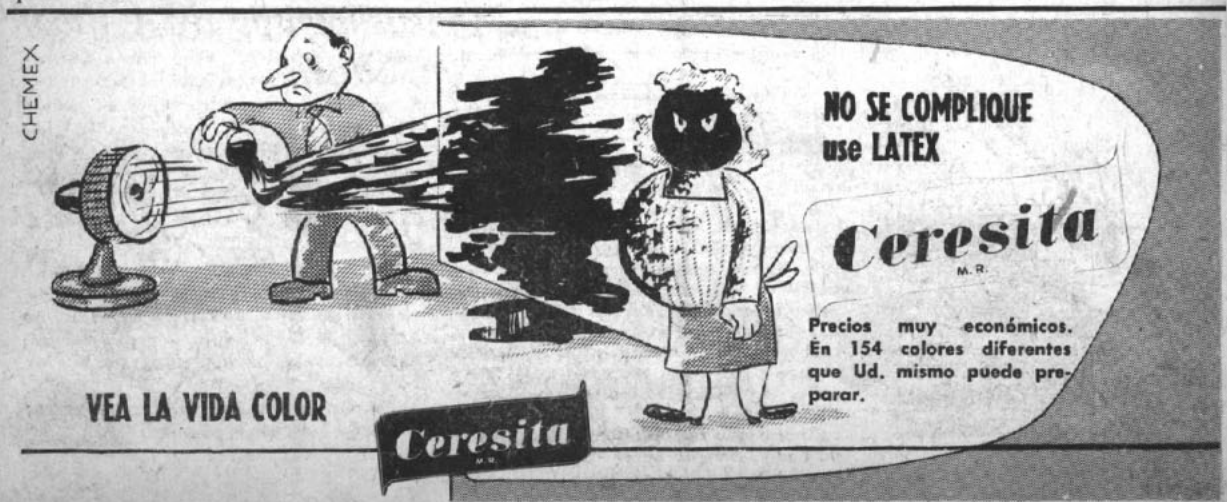

EL INTRUSO EN PALACIO

POR SUETONIO



(Ad Majorem Paletei Gloriam)

De igual manera que la Orden de San Ignacio tiene como emblema sagrado las iniciales A. M. D. G. (*Ad Majorem Dei Gloriam*) (*A la mayor gloria de Dios*), así también el lema de los hombres de gobierno, trátese de políticos o del mentado Clan de los Gerentes, parece ser el que encabeza estos escritos, que en adelante transcribiremos con las iniciales A. M. P. G.

Esto no constituye novedad para los que frecuentamos los aposentos y aún los pasillos de Palacio. Además, no es cuestión de ahora, sino de siempre. Los hombres que rodean a los gobernantes pierden de tal manera su propia personalidad, que todo lo hacen en función de Amo de Palacio. No es siquiera una imposición, sino un desprendimiento voluntario y casi gozoso. Más importante que lo que el país pueda pensar de una determinada medida, es la cara que el Gobernante Máximo pondrá al conocerla; es decir, importa más lo que piense el Señor de Palacio, que lo que el país piense.

Repito que siempre ha sido de igual manera; pero en nuestros días y dada la personalidad avasalladora de nuestro Paletísimo Señor, la cosa parece haberse agravado.

"Hoc volo, sic jubeo, sit pro ratione voluntas". (Lo quiero, lo mando, sirva mi voluntad de razón). Nadie mejor que el Honorable Diputado don Sergio Diez, tan hábil, tan espontáneo, tan seguro en sus intervenciones en el hemiciclo, puede dar fe de la verdad que encierra la frase latina antecedente. Días hace tuvo la malhadada ocurrencia de decir frente a una austera y presidencial taza de té que había leído en "El Mercurio" una determinada información que aseguraba una determinada cosa. Nuestro Paletísimo montó, como de costumbre, en su habitual *ira brevis*, para decir:

—Usted ha leído mal, diputado.

Como el joven y "paletista" parlamentario insistiera, se hizo llamar a un ujier para que buscara el referido ma-

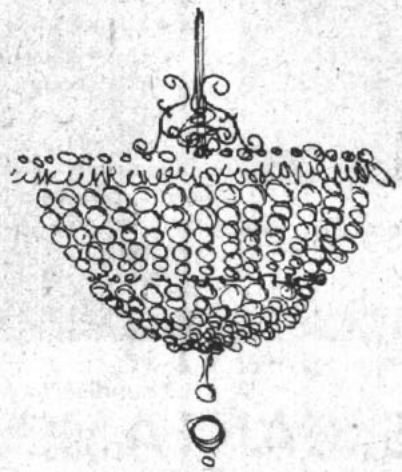

tutino. Una vez que hubo llegado, nuestro Paletísimo Señor dijo:

—Lea, diputado.

Leyólo el señor Diez y resultó que, en verdad, había leído mal por la mañana.

—¿Ve lo que pasa? ¿Cómo puede hacerse Gobierno si los parlamentarios no saben leer?

☆★☆

Entretanto, Nuestro Paletísimo estuvo días y noches entregado por entero, lápiz en ristre, preparando su alocución radial al país. De su puño y letra fue saliendo cada una de las palabras; porque El quiere ser preciso y veraz; ni una palabra de menos, ni una de más; ni una coma en el vacío, ni un punto y coma en balde. Y todo hecho por su propia mano, como el experto en arte culinario que no permite la intervención de nadie, excepto en el aporte de los ingredientes.

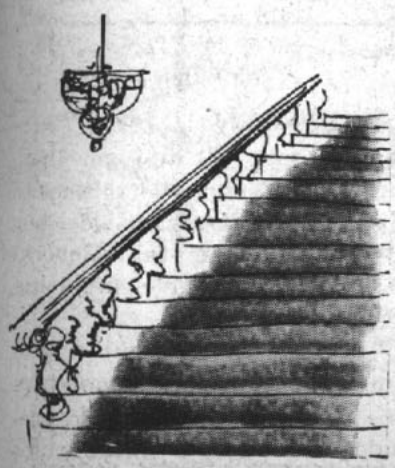

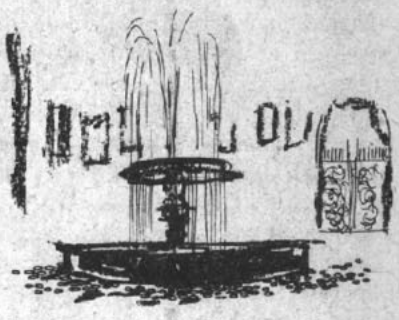

El que más ha aportado, según pude averiguar en mis andanzas por pasillos y salones fue, como siempre, nuestro buen Ruca. Por lo demás, era natural que así fuera, ya que lo que sirvió de pie a la alocución fue aquel discurso del buen Pinocho, con algunas incrustaciones Cholulescas, en que, al criticar al Triministro, por carambola criticó la política general del Gobierno.

"Paleta sum, humani nihil a me alienum puto" (Soy Paleta y nada de lo que es humano me es extraño). Este verso de mi colega Terencio acerca de la solidaridad, parece inspirar también al Señor de Palacio. Solidaridad para con el Ruca, solidaridad para con Goyo, solidaridad para con Marty (lo que es harto decir), solidaridad para con Pato Silva, solidaridad para Ayala (acaso porque el apellido le recuerda a otro buen amigo suyo), solidaridad para con Marlene Ahrens, ¿solidaridad para con Verdejo?

☆★☆

A propósito de Verdejo, debo expresar que hasta Palacio ha llegado la resaca de la campaña llamada de los precios bajos. Nuestro Paletísimo Señor, según he oído decir, no cree en brujerías. Estima que, por ahora, solamente servirá para que el buen Verdejo *"fluctuat nec mergitur"*, flote sin hundirse; pero la cadena no bastará para contener el agua y la marea le llegue al cuello. *"Non tarem olitas"*, podrá apenas balbucir el buen Verdejo, porque, a la menor abertura de la boca, se atragantará de tal suerte, que no podrá volver a abrirla más; y de abrirla, no le servirá de mucho.

En Palacio he oído decir que Nuestro Paletísimo está de acuerdo conmigo en que la única forma de contener la avaricia de cierta gente es mediante medidas radicales, aunque se tomen sin los radicales.

Hágalo, Paletísimo Señor, si quiere conservar el "aura popularis".



El general sudista Exequiel Lee González, listo para partir al frente.

EXEQUIEL Y TORRES SE HICIERON SUDISTAS: JUNTA DE GOBIERNO PARA LANZAR LA GUERRA

PALENA.— (24. ULPO). "Palena no cantará el tango, como ninguna", dijo el ex senador Ictiosaurio Torres al anunciar que el sur se separaba del país porque en él no se ha tomado en serio el peligro de una invasión.

"La guerra es inminente; y la guerra es la guerra", dijo el nuevo Jefe del Gobierno al lanzar su trascendental anuncio.

PALENA.— (24, ULPO).— El cuarto desembarco en menos de una hora se registró por el lado este de la localidad. Tropas del General González divisaron a un grupo numeroso de músicos que avanzaron tocando una conocida marcha. Entrevistado el jefe de los invasores, explicó: "Nosotros somos de la otra banda".

PALENA.— (24, ULPO).— El jefe del Gobierno Provisional explicó que habían decidido tomar la iniciativa ante la pasividad y la falta de visión de la Cancillería. "Si ellos esperan, nosotros, no" —agregó el ex senador Torres Blindadas.

PALENA.— (24, ULPO).— Nuevas adhesiones recibió el Gobierno Provisional. El boxeador Simón Guerra dijo que estaba clavado para el momento.

PALENA.— (24, ULPO).— Rompiendo su mutismo tradicional el General Exequiel Lee pronunció un breve discurso de tres horas y media en el cual anunció que en una próxima intervención dará a conocer su pensamiento.

PALENA.— (24, ULPO).— El General Exequiel volvió a romper su mutismo.

PALENA.— (24, ULPO).— El jefe del Gobierno Provisional pidió a los radicales que adhirieran al movimiento en contra de la otra banda. El ex senador Torres Blindades explicó que los radicales tienen muchas divisiones. El uniforme típico de los radicales se hará presente en el sur, consistente en el casco de acero y en los botines grandes.

"Haremos de Palena nuestra Sierra Maestra, y con ella le aserrucharemos el piso al Paleta", agregó Torres Blindadas.

El ex senador hizo presente que no obstante que sólo ha visto gorilas en las películas de Tarzán, tiene la impresión que dos hombres peludos que se le acercaron ayer por la tarde y le preguntaron la hora tenían aspecto de gorilas.

PALENA.— (24, ULPO).— El general Exequiel Lee González tomó el mando de las fuerzas militares. Su primera tarea fue tomar contacto con el Zoológico de Santiago, para solicitar el pronto envío de tres gorilas que dirigirán a los "comandos" que se enfrentarán con los "gorilas" de la otra banda.



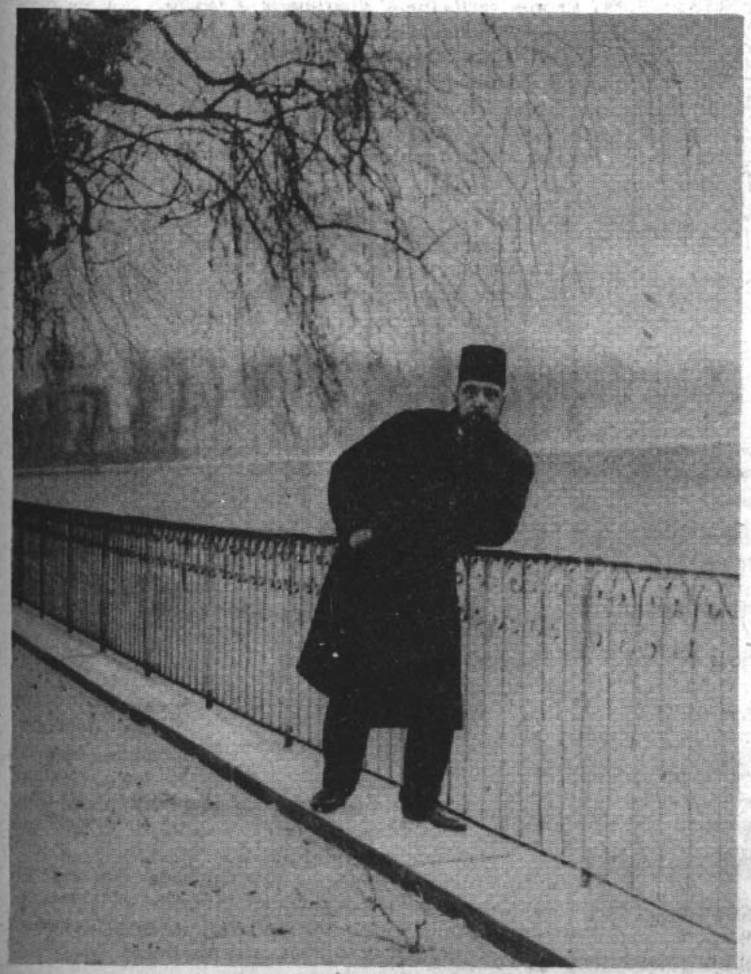

Las fuerzas expedicionarias del general Exequiel Lee marchan al frente, que no es popular, cantando la vieja canción: "El Silencio es Oro".

El senador Rafa El Taruhd, quien posiblemente ingrese a las fuerzas del sur, piensa sobre su futuro en las riberas del Mapocho.

SI PALENA CANTA EL TANGO, NOSOTROS CANTAMOS LAS 40

PALENA.— (24. ULPO). "Yo soy el único Paleta", dijo el ex Senador y el ex Almorzador Ictiosaurio Torres Blindadas, al asumir el Gobierno Nacional que se instaló en el sur del país.

La Junta de Gobierno que gobernará la zona austral es encabezada por el Dr. Torres; Vice Presidente, General Exequiel Lee González; Tesorero Carlos Tarzán Arce (valdiviano).

BAIRES.— (24, ULPO). El solo anuncio de un cambio de Gobierno en el sur alteró los planes del Gobierno, del falso ingeniero Frondizi, quien se reunió con el verdadero ingeniero Alsogaray.

Ambos decidieron enviarle un cable de adhesión al verdadero ingeniero Alessandri, manifestándole su desagrado por la actitud belicosa que han adoptado el ex senador Ictiosaurio Torres y su general Exequiel Lee González.

"Che, creo que los chochamus están algo tocados", dijo el falso ingeniero al abandonar la Casa Rosada, que está pálida con las noticias. El verdadero ingeniero Alsogaray agregó: "El hecho que dos o tres gorilas hayan pasado al otro lado a tomar el sol no quiere decir que deseemos quedarnos con el sur".

BAIRES.— (24. ULPO). "Prefiero la guerra", dijo el falso ingeniero Frondizi al saber que el Gobierno provisional del sur pensaba enviar al General Exequiel a debatir el problema fronterizo.

El falso ingeniero dijo: "Con una charla con el General se me puede pasar el período presidencial. Prefiero arrostrar los peligros de un conflicto".

LA ACTUALIDAD DIARIA

LAS 24 HORAS DEL DIA

Todas las noches a las 23 horas en

EMISORAS NUEVO MUNDO

CB - 93

con un equipo formidable de periodistas y comentaristas.



Dice Macabeo:

¡Cómo me gustaría ir a

a Miami

a conocer sus bellezas!

Todos los personajes, los de historietas y los de la vida real, profesionales, hombres de negocios, artistas, deportistas, prefieren el confort, la atención, excelente organización y experiencia de 30 años que le brinda LAN-CHILE.



Siga Ud. el ejemplo de la gente experimentada y vaya vo-LAN-do en alas de LAN a

MIAMI - PANAMA - LIMA - SANTIAGO
BUENOS AIRES - MONTEVIDEO

30 AÑOS SURCANDO LOS CIELOS DE AMERICA.

Solicite informes AHORA MISMO a su Agente de Viajes o a:

LAN-CHILE

AG. INTERNACIONAL: Agustinas esq. Morandé - Fonos: 84285-61307

NUESTROS HUESPEDES

Fíjense que al Cholo Vial se le había puesto que los topacetes le tenían pica y que por eso lo pintaban tan refeazo. En el almuerzo lunático de esta semana tuvimos el gusto de tener al senador por Talca, París y Londres, Carlos Vial Espantoso, como nuestro huésped político, junto al inteligente periodista, director de "Las Noticias de Ultima Hora", Luis Rodríguez.



Y compartiendo con nosotros la lasagna de la amistad, Carlos Vial comprobó que se le estima, pero que el Profesor Topaze tiene la obligación de ser un poquito picantito, un poquito punzante.

Con el Cholo, gran personaje de Topaze, hombre que nos ha inspirado nuestras mejores caricaturas, charlamos a fondo.

Se confiesa enamorado de la justicia social y nos habló de sus experiencias económicas. La charla marchaba por sus cauces normales, cuando alguien tuvo la imprudencia de nombrar al Ruca. ¿Han visto cómo grita un relator de fútbol cuando mete un gol el Colo Colo? Igualito, pero sin micrófono...



En Carlos Vial Espantoso hay muchas cosas que destacar. Cosas positivas que el Profesor Topaze reconoce y admira. El Cholo es un hombre dinámico, de empuje, que con su esfuerzo personal ha creado fuentes de riqueza a la par que fuentes de trabajo. Cada vez que una empresa está en quiebra, va el Cholo y la levanta. Es, además, estudioso. Y es peleador. Cuando discute lo hace con vehemencia, con entusiasmo y se juega entero. El Cholo, gran mandamás de la Coca-Cola, es lo que pudiera llamarse un Ejemplo que reconforta...

De Luis Rodríguez se pueden hacer, sin caer en exageraciones, los mismos elogios. Es un excelente compañero y amigo del profesor, quien le distingue con su amistad, a la vez que se honra de contar entre sus bienes más preciados.

De "El Tesoro de la Juventud"

EL LIBRO DE LOS POR QUE

Como contribución al conocimiento general, ofrecemos un extracto del interesante Libro de los Por Qué, que es de lo mejorcito que tiene la enciclopedia, que ningún cabro ha dejado de leer.

☆★☆

—¿Por qué el Ruca está peleando con el Cholula Vial?
—Porque los precios han tomado viento de coca-cola.

☆★☆

—¿Por qué soñamos despiertos?
—Porque no cuesta nada y es lo único para lo cual no es necesario hacer un curso en ICARE.

☆★☆

—¿Por qué las plantas duermen de noche?
—Porque en el día los pies quedan como papas de hinchados, de tanto caminar inútilmente buscando un negocio inscrito en la cadena de los precios bajos.

☆★☆

—¿Por qué las arañas viven en los rincones?
—Pregúnteselo a Eugenio Heiremans.

☆★☆

—¿Por qué a veces nos parece que hemos visto antes las mismas cosas?
—Porque desde hace una punta de años los gobernantes vienen dando las mismas soluciones para los mismos problemas y nunca han resultado.

☆★☆

—¿Por qué para combatir los precios altos tienen que hacer una cadena?
—Para no tener que tirarnos un balde de agua fría.

☆★☆

—¿Por qué se sostienen los cometas en el aire, a gran altura?
—Si se sostienen los precios, no es ninguna gracia que también se sostengan los cometas.

☆★☆

—¿Por qué se quedan calvas algunas personas?
—Porque creen que para ser Ministro de Finanzas no hay que tener un pelo de leso.

☆★☆

—¿Por qué es propio del hombre el aburrimiento, y no de los animales?
—Porque los animales no tienen derecho a voto, y el hombre, a los tres meses, se da cuenta de que lo ha perdido.

☆★☆

—¿Por qué están viajando tanto los parlamentarios?
—Porque con el Gobierno del Paleta no tienen nada que hacer.

☆★☆

—¿Por qué el diputado al que llaman el Chico Diez es tan pequeño?
—Porque, con la inflación, el diez no vale un pucho.

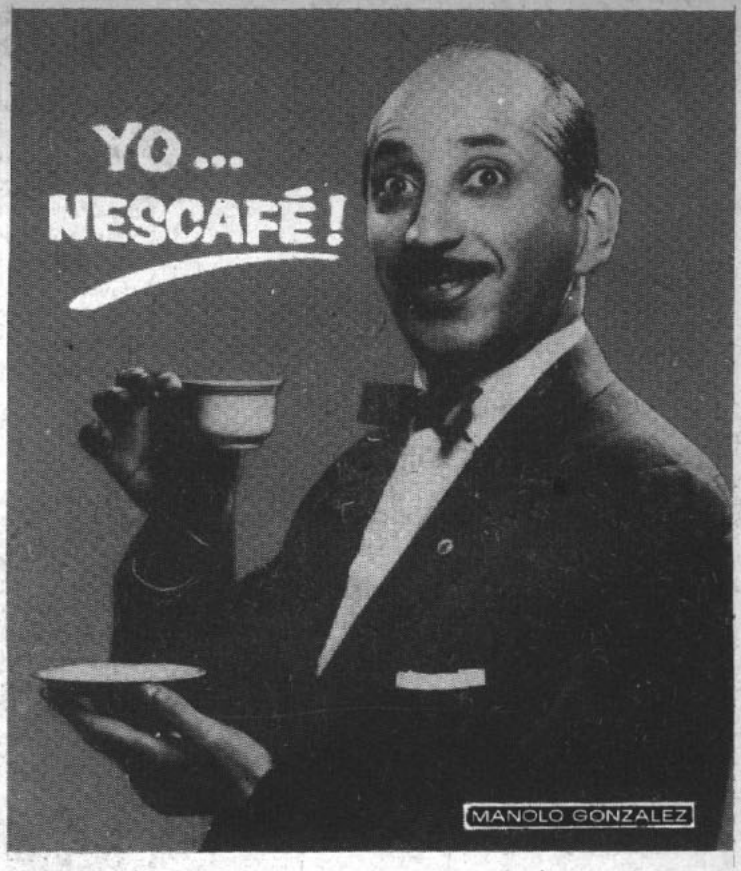

... PORQUE PREFIERO SU EXQUISITO SABOR Y AROMA DE CAFÉ RECIEN TOSTADO.

NESCAFÉ me agrada y reconforta en todo momento, entre mis actuaciones, en mis giras o en mi hogar - dice MANOLO GONZALEZ, el famoso actor cómico y querido humorista nacional de vasta actuación en teatros y boites de Chile y del extranjero.

Como miles de personas que saben apreciar una taza de buen café, MANOLO GONZALEZ prefiere NESCAFÉ, por su aroma fragante y sabor exquisito captados de granos selectos tostados a perfección; su efecto estimulante y reconfortante que sólo un buen café podrá brindarle.

En sólo un instante prepare Ud. también, a su gusto, cargado o simple, una taza del más delicioso café.



"Gemas" de aroma y sabor

CH-U-34

NESCAFÉ® 100% puro café

Si su paladar está hecho al buen café diga Ud. también Yo... NESCAFÉ



"Ladran, Sancho. . ., señal que cabalgamos". . .

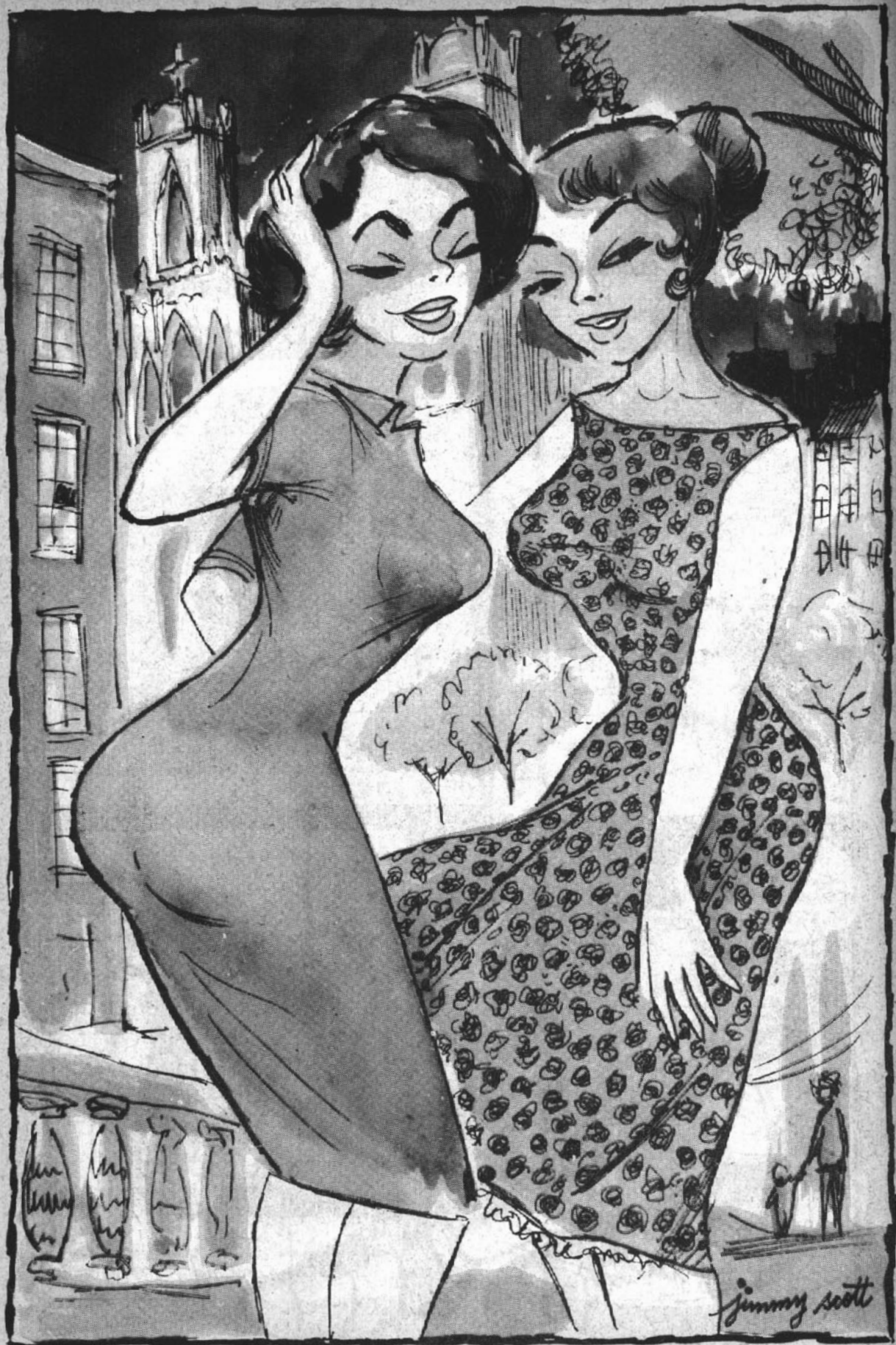

¿Te fijas... como todo el mundo admira entusiasmado nuestros vestidos, confeccionados con los magníficos GENEROS YARUR?



Happy Birthday

por Vicart





PALETA: —Aquí traigo la velita.
VERDEJO: —¿Para la torta o para el velorio?





PALETITA: —¿Sabes qué día es hoy?
VERDEJO: —Cómo me voy a olvidar...

¿QUIERE USTED TRIUNFAR EN EL CINE?

TOPAZE le ofrece la oportunidad de emular a Marlene Dietrich o a Henry Edwards.

Bases para nuestro sensacional concurso

Una existencia placentera le aguarda a la vuelta de un recodo del camino. La fortuna, el éxito, la gloria, los aplausos, un sueldo fabuloso pagado en escudos, todo eso puede ser suyo. ¿Recuerda usted el caso de Henry Edwards? ¿Quién era Henry Edwards antes de filmar 'El Tercer Distrito"? Un don nadie. Y sin embargo, ahora Henry Edwards es aclamado como el Enano de Acero y es la figura cinematográfica mejor pagada del mundo fílmico mundial. Ríase de la Elizabeth Taylor, de la Iris del Valle, de Carlos Ibáñez y otros magnates. Ahora la Revista TOPAZE le ofrece a usted la posibilidad de triunfar en el cine. Y para ello no se requiere nada más que tener condiciones de histrión. Por ejemplo: ¿Es usted capaz de desempeñar el papel de consumidor indignado?

Es muy simple. Si otros lo pueden hacer, ¿por qué no usted?

La escena representa el almacén de don Giovanni Benvenuto, en una esquina. Usted con unos carteles que le entregan los asistentes de dirección se pasea frente al almacén y hace gestos furibundos gritando: Ruca sí, Caro no. Entonces el director, Boris Hardy, grita: atención, silencio..., acción..., cámaras...

Empiezan las cámaras a actuar. Una de las cámaras, la de comercio, manejada por el talentoso cameraman Tommy Duardito Rodríguez, es la encargada de hacer subir de precio los líquidos para que se indigne el actor. ¿Qué le parece? ¿Fácil?

Bueno, la Storandt Emelco Talking Picture empezará a filmar una superproducción, ya que no ha podido aumentar la producción titulada "Por Dios que está la vida cara, pero la culpa la tiene el chancho y no quien le da el afrecho". En este film puede actuar usted y conseguir la fama. Recorte el cupón adjunto y preséntese en Victoria Subercaseaux 41, Cuarto Piso y pregunte por el Chicho.

CUPON

.....

Nombre

.....

Dirección

¿Ha actuado antes? .....

¿Toma bebidas de fantasía? .....

¿Fue paletista el 4 de septiembre? .....

.....

firma

mangueras para vino



En 3 tipos:
Liviano de 3 telas.
Mediano de 6 telas.
Pesado de 9 telas.

Para trasvasijos
de vinos y cervezas.
Recomendadas
también para
ácidos diluidos.

CONSULTORIO SENTIMENTAL

por el Profesor

VOLTARIO MALHOMME

Estimado profesor:

Estoy en un aprieto terrible. Yo, que siempre he sido tan desaprensiva, ahora me encuentro como en un callejón sin salida. No soy nada de mal parecida, más bien diría que algunos me consideran un buen partido. Mi dote la constituyen 37 diputados, incluyendo al Loco Riquelme, y 9 senadores, desincluyendo al Loco Rettig. Dos caballeros me están pololeando de lo lindo. Mi pasado, que es de lo más escabroso, no constituye problema para mis pretendientes; y casi por el contrario; como he sido de todo, los dos me dicen que por mis antecedentes, tengo que estar al lado de ellos.

Yo siempre he sido sentimentalmente inclinada hacia el pueblo; aunque no puedo soportar el olor a pueblo, me he codeado con los rotos y no me ha ido nada de mal con ellos. Claro que en mis ratos libres les hacía la porquería con los pijes que me presentaba Gabito, y desde entonces comenzó también a gustarme la gente "cono".

Ahora estoy en un aprieto terrible: pololeo bien descaradamente con un caballero muy independiente. Nos besuqueamos entre la puerta y la mampara; pero hasta ahí no más llegamos. El me pasa su tocadita de vez en cuando para ayudarme a la "educación" de los niños; pero desde hace tiempo me ha cortado la mesada para obligarme a ser completamente suya. Hasta me ha mandado un padrino, llamado Don Goyo, que tiene muy buenas orejas y ha oído los rumores de que también me siento inclinada hacia un representante del pueblo humano al que en el barrio llaman El Frap. Este Frap también está medio celoso y me está atracando para que me decida de una vez por todas. Lo malo, querido Profe, es que los dos insisten en que yo sea su concubina. ¿Qué hago? Estoy desesperada. Contésteme pronto.

RADICALINA

Respuesta:

Estimada Radicalina: la verdad es que no tiene por qué desesperarse tanto. Con el concubinato, hasta ahora le ha ido bastante bien, por lo que veo. Claro que eso de andar besuqueándose, cómo usted dice, entre la puerta y la mampara, no es muy apropiado. No digo que no sea muy correcto, pero lo peor es que es muy incómodo, aunque todas las niñas de hoy en día lo hacen. Además, por las noticias que yo he tenido acerca de sus andanzas, usted es bastante lanzada y no trepida en derribar las murallas de Jericó, vulgo barreras o prejuicios sociales.

Yo le aconsejaría que, si puede, siga así no más, igualito que hasta ahora, lo que parece estar muy de acuerdo con su gusto. Pero si los pretendientes insisten en hacerla su concubina, no les aguante el salto. O se casan por las dos leyes, como decía mi tío, o bien le toleran que usted eche su canita al aire de vez en cuando. Pero no se convierta en la concubina oficial de ninguno de los dos; porque así no la van a admitir en las reuniones sociales. Si el tal Frap le ofrece matrimonio y le asegura un buen porvenir, es cuestión de obligarlo a bañarse de vez en cuando para que se le quite el olor a micro llena. Y si el otro le asegura matrimonio con perspectivas, aunque sea para siete años más, sáquele el jugo; siempre podrá divorciarse después, aunque tenga que recurrir a jureros falsos. De lo contrario, siga como hasta ahora; mire que en los tiempos modernos ya nadie hace caso de los prejuicios.

Profesor.

SUBSCRIBASE A TOPAZE

LEA Y COLECCIONELO

TOPAZE contiene la historia política de Chile.



... PORQUE ASI ES
LA POLAR
LLEGAR Y LLEVAR

Ahora 2 pisos y 5 departamentos CREDITOS 12 MESES PLAZO

Camisería, Calzado, Confección y medidas. Modas Niños.



LA POLAR
ALAMEDA 2812

Radio Cronos



la hora exacta al final del dial

BUENO, MALO, PESIMO



BUENO nos parece que el Alcalde de Santiago Ramón Alvarez Goldsack haya patrocinado la hermosa función del sábado recién pasado en el Teatro Municipal, en la cual el elenco de Pury Durante y Américo Vargas presentaron la delicada pieza "La casa de los siete balcones". Todo estuvo revestido de categoría y de dignidad, como se merece una ciudad culta. Ibamos a brindarle el Punto Blanco de esta semana, pero acontecimientos posteriores nos hicieron variar. Le rogamos considerar este aplauso como un merecido Punto Blanco subrogante, esperando que persevere en esta línea de efectivo servicio a la ciudad. Un alcalde debe comprender que no sólo de pan vive el hombre.



MALO Y PESIMO nos parece la farsa que fue develada por la prensa sobre el boicot del consumidor a establecimientos que venden caro. Los inventores y fabricantes de esta farsa demuestran excesiva frivolidad, ya que no se puede pretender encauzar la opinión pública con sentido operetil. Una cosa es organizar barras para los clásicos universitarios y otra es dirigir la opinión pública. Que el chasco les sirva de lección.



M. R.

REFLEXIONES DE JUAN VERDEJO L.

AHORA QUE ESTOY CONSUMIDO ME QUIEREN ENSEÑAR A CONSUMIR.



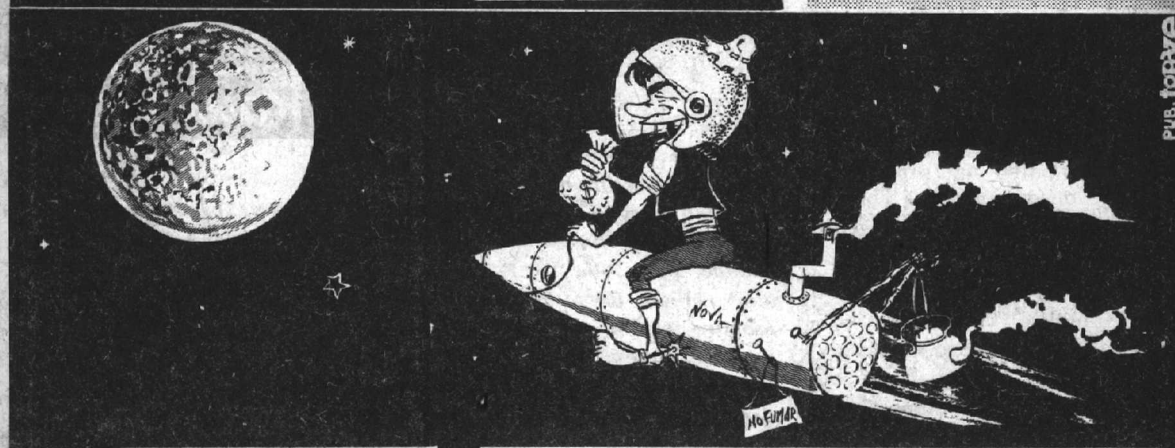



—Sí, no necesita ir hasta la luna para guardar su dinero. Para eso el Banco del Estado tiene su Sección Ahorros, que le guarda su dinero contra todo riesgo, y, además, pagándole un buen interés. Le da opción a usar los créditos controlados, para comprar herramientas, máquinas de coser, préstamos para compra de propiedades, etc.

PARTICIPANDO EN LOS SORTEOS DE AHORROS, OBTENDRA MILLONES DE PESOS EN PREMIOS.

BANCO DEL ESTADO DE CHILE



¿Te gusta el arroz a la valenciana? A mí me enloquece, niña, pero fíjate que parece que a los chiquillos redactores políticos no les gusta mucho, porque el otro día, el sábado pasado, Jaime Tormo y otro rádico, organizadores del almuerzo a Angel Faivovich, invitaron a comer uno sensacional en el Círculo Español, y apenas llegaron cuatro redactores y un repórter gráfico. Daba pena ver cómo se perdía el arroz a la valenciana. Los peladores del CEN dicen que fue un boicot, como esos que patrocina el Ruca, contra el almuerzo del senador legislador, pero yo creo que sencillamente se trata de un asunto culinario.

¿No crees tú?

☆★☆

Y a propósito de almuerzos, el Pepe Stefanía, ese chiquillo tan diablo que pertenece al mismo club del Carloto, al Taurus, ofreció un almuerzo a la chilena a la plana mayor del diario de mi primo Arturito Matte Alessandri. Fueron el Lucho Rodríguez, el Chico Díaz, el Perro chico y yo, naturalmente. Muy ricos los porotos con prietas. Y el arrollado, de película, mija. Pero lo curioso es que por casualidad a los postres —mote con huesillos— cayó Hugo Rosende. ¿Qué me decís, ti? Miren lo que son las casualidades...

Y vieras cómo charlaron mano a mano los chiquillos de la "Ultima Lora" con Huguito, quien llegó a mostrar su tan comentada urticaria.

Pero lo que no contó nada Hugo es que ahora que él se mejora de la urticaria, se está agravando el doctor Murillo de la suya allá por las Rocas de Santo Domingo.

☆★☆

Como mi tío Jorge es tan teatrero (que le gusta el teatro quiere decir), de lo que más disfruta desde que es Presi es de su lindo palco en el Municipal. No ha perdido función de teatro, ballet, comedia, concierto, y ahora está como loco con la temporada de ópera que está preparando el Tato Márquez, el regidor más pluma de todos, con el doctor Norero, que canta tan bonito. Y la alegría del tío tiene explicación. Y la sangre tira, dicen los argentinos. Imaginate, chiquilla, tres de las muchas primeras figuras que traen se llaman Tagliavini, Piero Mirando Ferraro, Dino Dondi... Por eso el Tato Márquez anda de lo más preocupado de que esté bien barrido el palco adornado con el escudo nacional.

☆★☆

Don Exequiel González Madariaga, a quien sus amigos le llaman Don Cheque, ya que a todos los Exequieles les llaman Cheques, es hombre que se pone muy serio cuando el problema atañe a la Patria. El otro día en sesión del Senado dejó como chaleco de mono al pobre Canciller Vergara Donoso (mister Magoo, como lo bautizaron los periodistas en la Conferencia). Entonces salió a defenderlo Duardito. Y don Cheque le hizo su buen parado en seco:

—Usted lo defiende como que es hermano del Presidente... —le gritó. Y como saliera Goyo Amunátegui en defensa de Duardito, también le ligó a Goyo. Round de Don Cheque.

SUBSCRIBASE A "TOPAZE"

Así lo recibirá a tiempo.

ANUAL (52 ediciones) $ 9.880
SEMESTRAL (26 edic.) $ 4.940

Recargo por VIA CERTIFICADA:

ANUAL ..... $ 1.040
SEMESTRAL ..... $ 520

En Argentina, venta de ejemplares, incluso atrasados, en: Kiosco "Los Copihues", Gaona 3593, Buenos Aires.

Lea y coleccione "TOPAZE". Contiene la historia política de Chile.



Regina Borrego

ESPECIAL PARA LA RACION

CONSULTA A LOS ASTROS PARA UD.



SIGNOS ZODIACALES	NOMBRE DEL CONSULTADO	EL AMOR	EL TRABAJO
 FICHA	 MONJE, LUCHO	En la Vía Láctea, y en las otras, aunque sean menos lácteas, también suele haber cataclismos. Usted nació a la circulación bajo la constelación de Caballus. Su signo, por esos tiempos, era de lo más termal y substancioso (vulgo Chillanejo). Las aguas le hacían muy bien a un caballero todopoderoso, y en agradecimiento, lo puso a usted en su órbita. Desgraciadamente, la cosa no duró mucho, y en 1931 se produjo un tremendo cataclismo, que a usted lo dejó sin ese planeta protector que todos los humanos tienen; esa estrellita de Belén que nos guía por la vida. Pero usted es fiel para el amor, y cuando, en 1952, de nuevo apareció, más refulgente que nunca, el planeta Caballus, usted volvió a la órbita de los privilegiados.	¡Tan bien que estaban las cosas! Usted, en conjunción con un planetita uniformado, eran poco menos que dueños del firmamento. Hay gente a la que gusta jugar limpio. A otros no. Y al finalizar el ciclo sideral del Planeta Caballus, un poco antes, en lugar de un póker de ases, a usted le dieron una simple pichanga, y todavía sin derecho a pedir cartas. Cuentan los malas lenguas que usted trató de entrar en la órbita del planeta Paletus, cuando lo vio aparecer en el firmamento, un poco antes de que empezara a brillar con luz propia. Y por jugar a lado y lado, en ninguna de las dos partes le dieron cartas. No hay hombre a quien no le agrade sentir el hálito del sol que más calienta; pero a rayitas hace mal.
 COLA	 DEL PEDREGAL, GUILLERMO	"Pastelero a tus pasteles", dice el proverbio; pero usted siempre ha confundido la masa con la otra masa, la de don Clota, por ejemplo, y le da con creer que la masa no es para hacer pasteles sino para que vaya a las urnas. Y lo fregado es que no van, o, si van, no le dan sus votos. El sueño de su vida, el gran amor, el anhelo suyo es ocupar un sillón parlamentario, y hasta terciarse la banda presidencial. Pero usted no está en la órbita de los que ven cumplidos sus anhelos políticos. Juega demasiado a cambiar de constelación. Ahora, por ejemplo, se quiere meter en la órbita de Frapus, y para teñirse de rojo se ha dado su vueltecita por la cortina de hierro. Pero resulta que allí mismo está Chichus, que lo va a volver a eclipsar.	No siga trabajando tanto por ese lado, porque el cono de sombra de Chichus, de Ampuero y otros, no lo va a dejar nunca salir a luz. No saca nada con tratar de teñirse de colorado, consiguiendo la conjunción de Mao o de Nikita, porque los de la Izquierda lo encuentran blanco, aunque se pinte de rosado no más por fuera; y los de la Derecha, lo encuentran medio tirado a rojo. Por todas estas consideraciones, su signo clavado es Cola, y lo peor es que es Cola con permanente. ¡Qué lástima!, ¿no? Cuando usted es simpático, inteligente, servicial y todo. Si quiere un consejo desinteresado, apártese de las lides políticas y dedíquese a los asuntos en que le va bien: los negocios, los caballos; pero no opte a ningún cargo por elección; mire que hasta en el Automóvil Club le fallan las bielas.
 COCA-COLA	 RODRIGUEZ, TOMAS EDUARDO	Tan buena persona que es usted; tan amigo de sus amigos; tan calmado, tan callado, tan derecho en sus cosas. La conjunción del planeta que rige el comercio en todas sus manifestaciones, con otros astros de la misma constelación, lo han llevado a altas situaciones. Y allí ha seguido gozando de la consideración general; hasta que de repente, y sin tener pito que tocar, apareció a toda velocidad el planeta Ruca y armó la de San Quintín. Y a usted, que es tan quitado de bulla, le ligó el garabato que iba dirigido a don Cholo Vial. ¿Es espantoso, ¿no? Claro que eso pasa cuando uno lee discursos y deja copia. Mi consejo es que de ahora en adelante improvise, no más.	Yo creo que la situación de todos los que se encuentran en la constelación del Comercio es bastante color de hormiga en estos momentos. El planeta Ruca anda desatado por esa Vía Láctea, dispuesto a romper todas las fuerzas de gravitación. Para evitar caer en su cono de sombra, lo mejor es sumarse al cometa que tiene como cola la cadena de los precios bajos. Total, el agua Andina subió el puro veinte por ciento, mientras que el agua de la llave subió el treinta; y ni siquiera tiene gorgoritos. Y en cuanto a la Coca-Cola, póngale menos cola y más coca, pero de la buena. Si estuviera en mis manos, yo le aconsejaría que capeara el temporal, aunque no sea más que en Montevideo. Allá no tienen ningún Ruca dispuesto a revolver el gallinero.

FUGA EN CADENAS





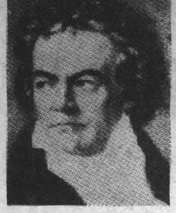

PURA MÚSICA

Por Ludwig

Después de un año de pura música puede hacerse un balance de los progresos y atrasos de nuestro ambiente.

Sin duda que lo más destacado de la temporada fue la presentación de la opereta "La Princesa del Dólar", la que nos mostró a la soprano ligerísima Ruquita Ver-Gara, la que sin mayor esfuerzo y con extraordinaria gracia se desenvolvió en sus tres papeles. Es lamentable que ella, convertida en estrella internacional, sólo pueda permanecer unos días entre nosotros, obligada a viajar constantemente.

En el género de la canción popular Doménico Paletugno se llevó las palmas con su interpretación del viejo tema "Ya tengo ya la casita". Merece mención el coro que tan bien le acompañara cuando el cantante dice: "que tanto te prometí..." En ese momento el coro dice, alegremente: Jí, jí, jí..., jí...

El ritmo tropical estuvo en la voz y en las canciones de Chicho Pérez Prado, quien nos trajo desde Cuba el alegre meneíto.

La banda de Carlitos, conocida como la Bandiña, cambió de dueño. La nueva banda desafinó un poco, no obstante que su director posee un gran registro y que tiene facultades extraordinarias para hacer sonar los instrumentos.

Gene Rucka, el famoso batería, proporcionó un grato momento a los amantes del jazz con su gira relámpago a Chile, con sus tambores a cuestas. Lo que más le cuesta es entrar los tambores.

En la Orquesta Afónica Nacional se advirtió una baja en los vientos. Bajaron los bronces y subió el cobre y en general se advirtió irregularidad en los vientos en contra.

Los oratorios fueron la nota alta de la temporada. Paletovsky, director indo-europeo, introdujo modificaciones en los conciertos, los que ya no sólo se marcan en tiempos, sino en fechas. Cada oratorio dura tres días y comienza cuando el auditor llega.

En el género de la ópera no hubo puntos relevantes.

En general se operó poco y las únicas operaciones más altas se registraron en la Opera de la Bolsa.

La baja cuota de óperas afectó a los operarios, que casi no tuvieron ocasión de entrar en escena.

Para el ambiente artístico lo más importante fue la rehabilitación del Teatro Municipal. El administrador-intendente dio teatro del bueno. El vestuario deficiente revela el trabajo de las polillas, que han llenado de hoyos por todas partes.



DIOGENES VERDEJO: —No, no estoy buscando un hombre. Estoy así porque ya lo encontré...



Haga lo mismo
con su micro

poder aumentar al doble la capacidad de su micro.
SIN CHOFER, SIN MOTOR Y SIN PROBLEMAS MECANICOS...
Todo esto es posible gracias al moderno acoplado QUINEX.
Capacidad 50 pasajeros, fácil y rápido enganche, construido totalmente de acero en las usinas de SOCOMETAL.
Su reciente aparición en las principales ciudades europeas ha sido todo un éxito.



Distribuidor: GUILLERMO QUINTANA ZAVALA. Bandera 172, Fono 81209, Casilla 176, Santiago.

High Life

Por Perceval



No hay la menor duda de que uno de los centros sociales más concurridos de esta semana ha sido la Clínica de la Universidad Católica, con motivo de encontrarse hospitalizada ahí, a raíz de un choque con un ciclista, la interesante y talentosa señora que es la Eugenia Vial Larraín de Huidobro. Es hija de una recordada dama a quien le llamaban misiá Tenca y madre de la simpática Tenca Huidobro de Montero.

Y, para que no falten las Tencas en la familia, como la tenquita, se quebró la patita. Entre las distinguidas personas que han ido a saludarla, anotamos a su abnegada hermana, la simpática Saruca Vial de Charme; a su hija, la Tenca, que es una monada y baila bailes españoles, toca la guitarra, estudió teatro, cose una maravillosa ropa de niñita y hace arreglos de flores; su hijo, el Pato, con su interesante mujer, la Mónica Ochagavía de Huidobro; la Luz Undurraga de Echenique, con abrigo de pieles y un sombrero verde, que es una talentosa poetisa; la Rebeca Tagle de Alfonso Valdés, muy distinguida, de negro; la Violeta Barros de Vergara (Marcial, el que fuera un brillante oficial de caballería y ahora es gerente de las Panimávidas); la Rebeca Barros de Carlos Salinas Cerda, el de la Cocoa Raff; Roberto Quiroga, el ingeniero, y su mujercita, la Inés Vial de Q., hija de ese caballero tan distinguido que se llama Blas y que él mismo dice que su nombre es de perro; los hijos de la Tenca, que son Rodolfo, el espiritista; Juan Carlos, el filósofo, y la muy atractiva Constanza, la distinguida atleta; Pepe y Carlos Charme Vial, dos ilustres motonetistas; Pancho Huidobro Saavedra, que trabaja en Saavedra Benard y es un gran muchacho; la Anita Willms de Besa, muy bonita de abrigo de pieles; Berta Covarrubias de Valdés; Patricio Vial Larraín, rentista y gran persona; Hernán Vial Larraín, que trabaja en la Municipalidad, que es milico retirado, con la tía Maiza Aninat; Beatriz Velasco de José María Errázuriz, notable abogado; la Emilia Sánchez Lazcano de Velasco, persona muy simpática, concesionaria del Casino de la Universidad Técnica del Estado; Jorge Pereira Correa, hijo de la Toche, con María Luisa Ochagavía Echeverría de Pereira (dos ricos vinos, Lontué y Ochagavía); Luz Huidobro de Boestch, o sea Gustavo, el ingeniero de Silos, y otros muchos y otras muchas que se nos escapan.



LAS COSAS QUE HACE Y NO HACE QUIEN SE ESTIME UN CABALLERO:

UN CABALLERO no pide prestada la pluma fuente, porque sabe que es algo tan personal como la escobilla de dientes.

UN MAL CABALLERO usa un anillo con sus iniciales o las insignias de su ex regimiento, lo que equivale a usar una marca como el ganado.

FOTOGRAFO

Con un terno a cuadros, muy inglesito, iba por el cerro Santa Lucía, tomando fotografías, el arquitecto Fernando de la Cruz, cuya caricatura está en los ladrillos del Teatro Real, junto con la de Hernán Rojas Santa María.

DE LA BOLSA

Saliendo de la oficina de su tío el Loro Ureta Valdés, donde trabaja activamente, Ismael Ureta Errázuriz, muchacho de gran porvenir.

GRAN FIESTA, GRAN...

El sábado último, en el Palacio Zañartu-Gertner, de la calle Los Azahares, tuvo lugar el festejo que José Zañartu Bezanilla, incansable viajero, y su mujer, la María Elena Gertner de Zañartu, alias "Los Cucos Nórdicos", ofrecieron en honor de María Llona Barros de Guzmán, que viene llegando de los Estados Unidos. Esta fiesta congregó a gran número de escritores, poetas, artistas, etc., de lo mejor de nuestra sociedad y todos de primera en su calidad.

CURSO ESTUDIANTIL

A cargo de la distinguida profesora y antigua equitadora Carmen Rodrí-

(SIGUE EN LA PAGINA 26)

TE CEYLON
Rojo
una taza...
...pide otra
Porque el TE ROJO atesora sabor
GARCIA AMOR y CIA.
Arturo Prat 1124
Fono 50564 - Santiago



LAS PERSONAS DESTACADAS PREFIEREN
Casimires Castex
BANDERA 627

guez Ortúzar, partió a Europa un grupo de distinguidas estudiantas, compuesto de: Marta Pereira Iñiguez, a quien le gusta escribir en sus ratos perdidos y que convida a su casa a tomar chocolate batido a la española; Adriana Pardo de Searle, señora muy buena moza; Amelia Pardo de Larraín; Amalia Borgoño de V.; Blanca Walker de Vergara; Carmen Ossa Güemes, de familia de próceres argentinos. Estas chiquillas lo pasarán regio.

Lluvia de saludos

El que quiera saber lo que es un aniversario bien celebrado por gentes verdaderamente populares y queridas, sólo tendría que darse el mínimo trabajo de pasar por nuestras oficinas topácicas a ver la verdadera avalancha de papel con membrete y sin, escrito a máquina o a mano, que nos inunda con felicitaciones, que (escobilla) merecemos muy justamente.

Así, a lo turista, hemos escogido los siguientes nombres: Mister Walter Howe, Embajador de nuestro tío Sam; el popular gringo Lester Zifren, tan bueno para convidar a comer pavos con ensalada de apio, que es el Director de Relaciones Públicas de la Braden y un gran amigo de Chile; Ramón Alvarez Goldsack, Intendente-alcalde de Santiago y pariente de Hugo Goldsack, el poeta viajero; Julio de la Fuente del Villar, subsecretario de Aviación y, como buen aviador, oriundo de Los Andes; el tío Diego Barros Ortiz, hermano del tío Tobías, General en Jefe y Comandante del Aire; licenciado José Mexco Fishnaler, honorable Encargado de Negocios del Salvador, y una lista tan grande que en cifras se parecería a algo así como la distancia en kilómetros de la Tierra a la Luna.

DESPEDIDA

Con motivo de que Sergio Fernández Larraín, alias "El Huesillo", gran exterminador de las tortas del "Gateau Penny", en París, ha sido nombrado nuestro embajador en Madrid, y que se va con su señora, la simpática Nina Errázuriz Pereira de Fernández, hija del recordado don Ladislao y hermana de Lalo, les han dado muchas fiestas. A una de las niñitas, que es muy dije, sus amiguitas le dieron un té, al que asistieron: María Teresa Decombe Villalobos, de verde; Julieta Kemp V., de azul; Regina Bravo Lira, de Calipso; María Carolina Cox, de rosado; Luz María Langlois, de terciopelo negro; Carolina Larraín Bravo, de azul; María Paz Errázuriz Covarrubias, de naranja; Lucía Castellón, de azul eléctrico; Carmen Prieto Vial, de celeste; María Eugenia Donoso, de escocés; Verónica Birrel, de beige; María Teresa Edwards, de celeste; M. Antonieta Carvallo Pereira, de blanco; Isabel Edwards Scott, de escocés; María Eugenia Correa, de listado; Raquel Jeannon, de azul; Carmen Cruz, de terciopelo celeste; Carmen Ruiz Tagle, de blanco; Paz Eyzaguirre García de la Huerta, de gris; Francisca Sofía García de la Huerta, de azul; Eugenia Munita, de rojo; Sofía Bravo, de escocés; Ximena Correa Bulnes, muy dije, de azul rey; María Isabel Undurraga, de verde; Gloria Charlín, de celeste; María Antonia Errázuriz Velasco, de floreado; Carmen Couve Rioseco, de blanco. Hubo ricas once con hartos dulces chilenos, finos canapés y cuadritos de San Estanislao.

PARA DON EMILIO

Para el ilustre don Emilio Bello Codesido fue la recepción que se ofreció el miércoles último en el Club de la Unión. Este caballero es el único sobreviviente de los ministros del Presidente Errázuriz Echaurren.

—¡Adónde va Vicente! —¡Donde va la gente!

—Los hombres comprendemos muy mal esa manía de las mujeres de quitarse la edad.

—Y como cada vez que alguien se topa frente a algo que no entiende, decimos que son unas tontas.

—Pero la cosa no es así.

—Las mujeres cumplen edad de un modo distinto y en épocas diferentes que nosotros.

—Por ejemplo, cuando nacen no tienen edad alguna. Pero en cuanto las bautizan pasan a ser niñitas y tienen la edad incierta de toda niñita.

—Son unas chancletas y nadie se preocupa de ellas.

—Pero en cuanto hacen la primera comunión, cumplen siete años.

—Se les hace el vestidito blanco, se les compra el librito de misa, la vela, la arucena, se les saca un retrato y se les da una matinée infantil.

—Tienen siete años, que es la edad de una niñita colegiala.

—Tras esto, nadie se vuelve a ocupar de ellas, hasta que tienen quince, edad en que cumplen dieciocho, que es la edad standard de una debutante.

—Entonces, son mujercitas.

—En esta edad se quedarán hasta que se casen.

—Aquí, la edad tiene un extraño salto.

—Al entrar a la iglesia tienen 21 años, que es la edad ideal de la novia.

—Al salir, tienen 25, que es la edad fija de la señora joven.

—Cuando tienen el primer hijo, cumplen de golpe y porrazo 35, como que son unas jóvenes mamás.

—En cuanto los niños se han salido del colegio, el marido lo pasa en el Club y ellas aprenden a jugar canasta o estudian filosofía, entonces tienen 45, porque son unas señoras maduras.

—Ya no volverán a cumplir edad ni cuando sean abuelas, pues las abuelitas de hoy bailan rock and roll.

—La última edad no la cumplen sino en la necrología.

—Si son casadas y abuelas se escribirá: "...tenía la avanzada edad de setentitantos años".

—Si se han quedado solteras y son simpáticas, las gentes piadosas dirán:

—Miren que irse a morir esta chiquilla casadera...

CONSEJOS DE LA DUCHESSE DU MAINE

Sólo los viejos se llevan recomendando remedios.

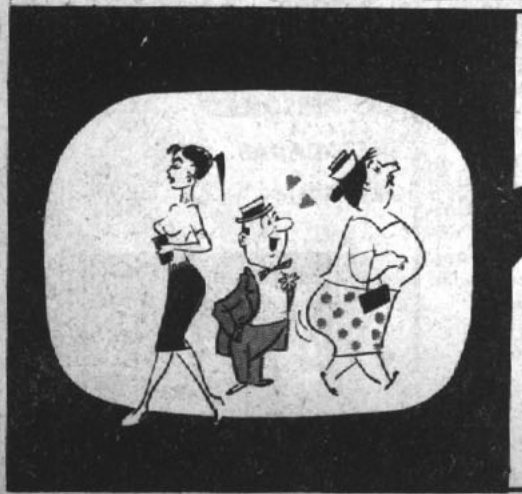

LE FALLA LA VISTA?

Confíe la receta de su oculista a

OPTICA TSCHUMI

Atendida por óptico graduado en Alemania (Staatl. Gepr. Augenoptiker, Köln)

Despachamos contra reembolso

Tschumi y Cía ltda.

Huérfanos 796 Casilla 461 Tel. 33165
SANTIAGO

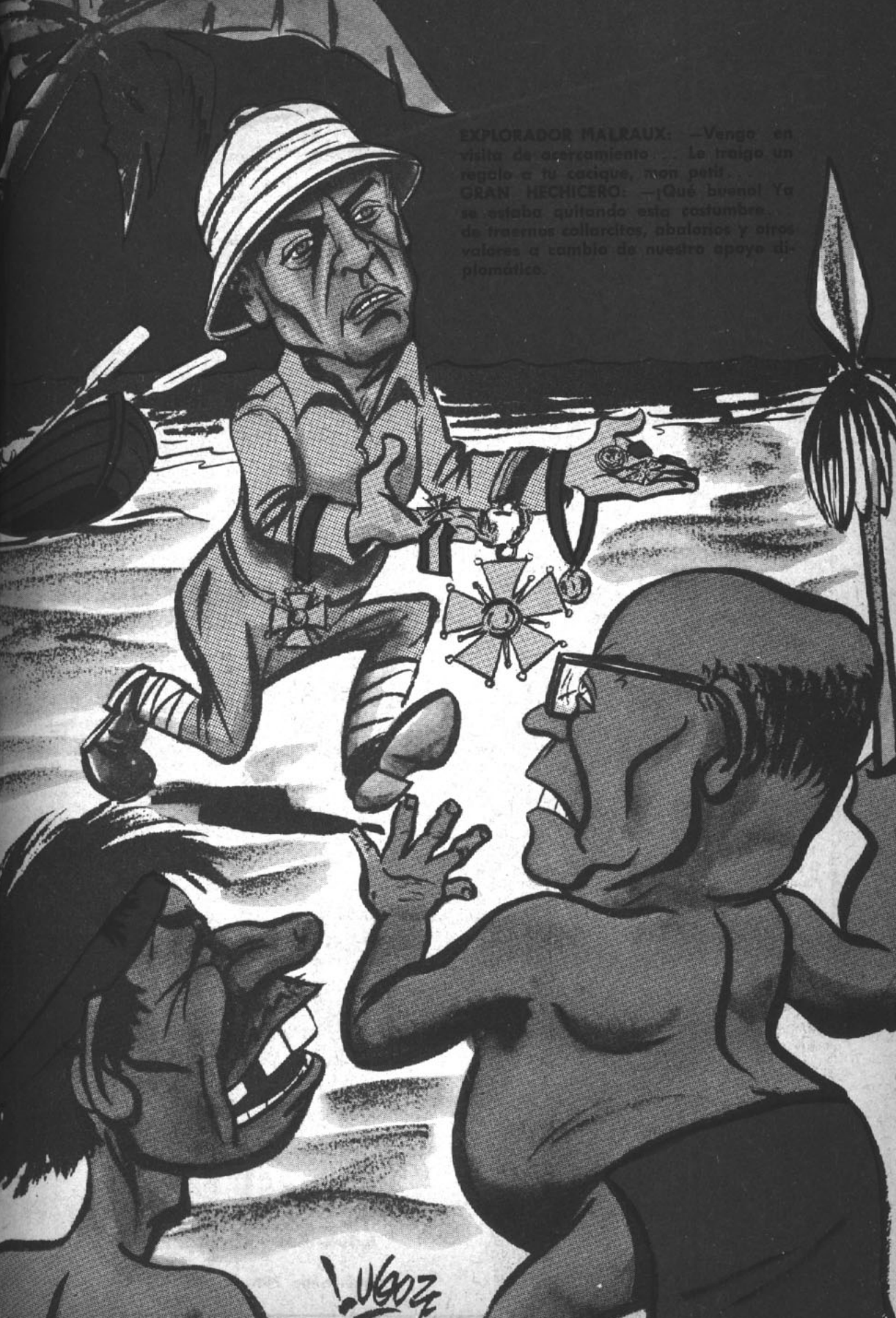
EXPLORADOR MALRAUX: —Vengo en visita de acercamiento... Le traigo un regalo a tu cacique, mon petit...
GRAN HECHICERO: —¡Qué bueno! Ya se estaba quitando esta costumbre... de traernos collarcitos, abalorios y otros valores a cambio de nuestro apoyo diplomático.


Embotelladora Cholina

topaze

M.R

EL BAROMETRO DE LA POLITICA CHILENA

APARECE LOS VIERNES

$ 200.-

LAS MIL Y UNA NOCHES

EL SULTAN A CHERAZADA: —Bueno, ahora cuéntame una de cow-boys.





EL CAPITAN: —Nada de cuentos: los empresarios y los agricultores primero.

ESCRIBEN
René Olivares (PLUTO)
Mayor Thompson
Alfonso XIII
Augusto Olivares
Mario Rivas
Peggy



topaze

EL BAROMETRO DE LA POLITICA CHILENA

JUAN VERDEJO LARRAIN

(Marcas Registradas)

RENE OLIVARES B., Director

DIBUJAN
Luis Goyenechea-LUGOZE
Luis Sepúlveda-ALHUE
Mario Torrealba-PEKEN
MONO.
Víctor Arriagada-VICAR
JIMMY SCOTT
MUNDO.

DIRECCION Y ADMINISTRACION: Avda. SANTA MARIA 0108 4.º PISO - Fono: 381250 - Casilla 2310 - Santiago

Año XXIX — Santiago (Chile), viernes 11 de septiembre de 1959 — N.º 1403

LAS TORTURAS MODERNAS



El hecho de que dos honorables senadores pusieran en duda la eficacia del régimen del actual Presidente de la República ha obligado a toda la ciudadanía a escuchar sin otra alternativa que el silencio al señor Alessandri, desvirtuando tales críticas.

No sé si las desvirtuó o no. Lo único notable ha sido la extensión de la respuesta presidencial.

Como curioso contraste, el señor Eisenhower, colega del señor Alessandri, ha anunciado que los resultados de su viaje por tres países europeos para conocer el pensamiento de los Jefes de Estado del occidente serán dados a conocer en una exposición al país en un CUARTO de hora.

No me atrevo a hacer citas después de haber confundido a Rubén Darío con Núñez de Arce, pero creo que Voltaire escribió cierta vez: "perdone que no escriba más corto, pero estoy muy apurado".

Los trozos de la exposición presidencial que escuché me parecieron de sumo interesantes. Le oí cosas sensatas y claras. Pero difícilmente ha habido muchedumbres que hayan podido seguir en toda su extensión la lata exposición presidencial.

Y eso es una pena, porque imagino que el señor Alessandri no les respondía a los senadores críticos en un alarde de hipersensibilidad, sino que informaba al país de cuanto había hecho para evitar que éste hubiera podido ser inducido a error.

Si el propósito era responder a los senadores, no cabe duda de que está cumplido ampliamente. Sólo el contumaz honorable señor Martones se atreve a continuar en la brega. El honorable señor Frei prefiere la grata compañía del honorable señor Coloma, en su visita al coloso del norte.

En Chile, amigos míos, existe el vicio de los foros y las polémicas. Gentes que jamás se preocuparon de esas cosas, como son los comerciantes, por ejemplo, los cunicultores, de pronto emergen a la vida nacional trenzados con sus antagonistas en furibundas polémicas. Y sobre carillas y carillas se vierten argumentos en pro y en contra; se grita; se repletan los diarios; se plaga el éter; se angustia y se abruma al ciudadano. Polémicas y foros a cada instante en todo lugar: en las iglesias, en el hogar, en los colegios, etc. Somos un país de contradictores, de discutidores. Los niños no aprenden a hablar; aprenden a discutir.

EL PROFESOR TOPAZE

TELEFUNKEN

EL PERSONAJE DE LA SEMANA

Es sin duda alguna el famoso crítico y escritor Hernán Díaz Arrieta, Alone, quien merecidamente ha conquistado el Premio Nacional de Literatura. El Premio Nacional de Receptores lo merece indiscutiblemente un receptor TELEFUNKEN que distribuyen exclusivamente.



PE S.A.C. PETROWITSCH, ERRAZURIZ & CIA. S. A. C.

ALAMEDA 1382 AHUMADA 37 MAC-IVER ESQ. HUERFANOS

SI EL PALETA PUEDE ¿POR QUE YO NO?

También Verdejo se dirige al país por la cadena.
Sumamente importante carta de Verdejo al Prof. Topaze.

Estimado Profe:

Quisiera pedirle un favor muy grandazo. ¿Podría usted conseguirme con la DIE, esa que dirige don Alesiar Vergara, que me organizara una cadenita radial, porque tengo que dirigirme al país para contarle cómo andan las cosas en el conventillo que administro?

Si el Paleta ha estado hablando cuatro días y cuatro noches, ¿por qué no he de poder hacerlo yo también? Contimás que lo que tengo que decir es recontra importante.

Pa' que se dé cuenta le voy a decir a usted por qué es indispensable que me consiga esa cadenita; porque la verdad es que las cosas que han pasado en el conventillo ya pasan de castaño a obscuro.

Imagínese que cuando me lo entregaron pa' que lo administrara, todo andaba como la mona. El otro administrador dejó todo el gallinero revuelto, así que lo primero que tuve que hacer fue dedicarme a poner la casa en orden, como decía mi pariente Portales y el Chico Prat. Además, había que pintar las paredes, arreglar las canales, hacerles unas casuchas a los perros, componer los tapones de la luz y echar a andar el tallercito donde tenimos una pequeña industria, que estaba medio parada.

El primer problema que casi me quebró la cabeza, porque no podía resolverlo, era que no teníamos ni cobre en la Caja, porque el viejo que administraba el conventillo había repartido la torta entre sus amigos. Así fue que le encomendé a un amigo mío, al que llaman El Ruca, que me arreglara la cuestión de los billes.

—Tate tranquilo, Juan —me dijo. —Voy a dar una vueltecita y voy a llegar con una buena tucada. Más allacito viven unos gringos voltarios que me quieren reharto y van a aflojar la pepa.

Dicho y hecho. El Ruca salió con un maletín al brazo y llegó cargado al oro. Pero no sólo le pidió plata al gringo, sino también a un franchute y a un alemán. Yo no sé francamente cómo se las ingenió y qué cosas les prometió; pero el caso es que llegó felicote con el maletín llenito.

Apenas supieron la nombrá, en el conventillo se armó la casa de remolienda. Un ñato largo y narigón, que había sido candidato a administrador, se me dejó caer en picada; dijo que yo había hipotecado el conventillo. De atrasito se metió un Cholo, al que llaman el Coca Cola, le sacó la contumelia al Ruca. Otro gallo al que llaman "El Cejas", se puso a hacer una pila de preguntas sin ton ni son, que no sé quién le sopló. En total, que los mismos que se quejaban de que no se hacía ná en el conventillo, ahora reclaman porque tenimos hartos morlacos, pa empezar a funcionar como Dios manda.

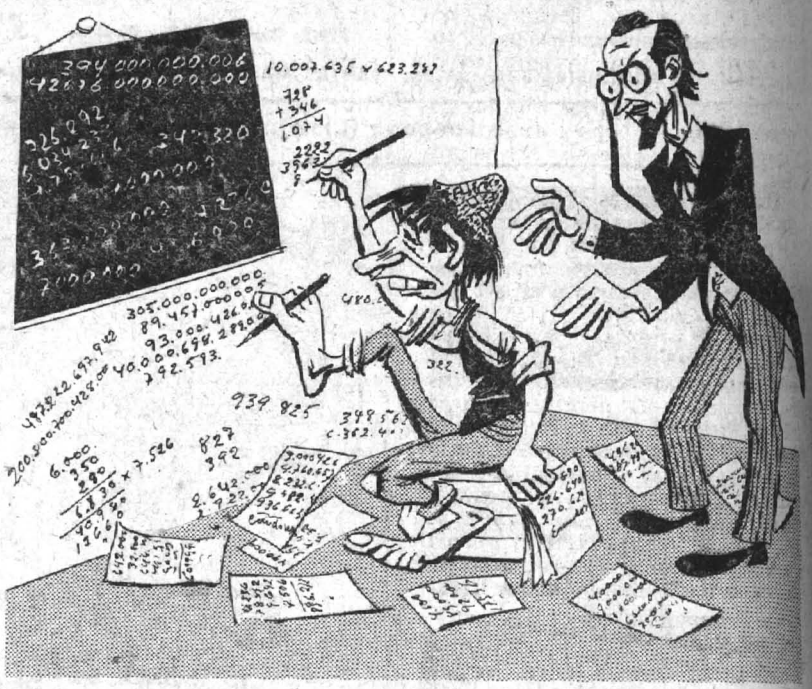

PROFESOR: —¿Qué le pasa, Juanito?
VERDEJO: —Estoy tratando de entender el mensaje de don Choche.

Yo quiero explicarle a toda la galliá lo que estoy haciendo y lo que voy a hacer; por eso quiero que me consiga esa cadenita radial. Pa' que no me digan que soy un latero, voy a dividir mi discurso en cuatro presas, como sigue:

Primera presa. Voy a contar de dónde sacó la plata El Ruca; cuánta trajo; cómo encontré el conventillo hecho un desastre por culpa de los otros administradores que no daban pie con bola, y por último, pa' darle color a la cosa, le voy a sacar la contumelia al narigón, que dice que la sabe por libro, pero que no se ha machucado como yo, en la empresa privada. Yo creo que hasta ahí está güeno.

Segunda presa. Les voy a sacar la mugre al Cejas y al Cholo, por peladores; y voy a contarle a toda la gallá del conventillo, lo que voy a hacer con la plata que me trajo El Ruca. Voy a ser recontra optimista, como debe ser un administrador más o menos tieso de mechas, como yo. Porque es falso, de falsedad absoluta, que quiera la plata pa' farriármela con mis amigos, que son todos recontra técnicos. Lo que yo digo es que cuando estos gallos me ayuden a arreglar el conventillo, les va a sobrar la plata, y de lo que sobre van a tocar todos. Contimás qu'en cuanto que la diferencia entre el déficit y el superavit, más la congelación y el circulante, dan como resultado el ejercicio financiero. ¿Está clarito, no es cierto?

Tercera presa. Pa' no aburrir a la gente que me escuche, voy a ser bien claro y sencillo en mi explicación. Por ejemplo les voy a decir que vamos a hacer un Plan pa' las casuchas pa' los perros; que los médicos se están tirando al dulce y que no sacan na' con gritar; que vamos a reorganizar la administración del conventillo; que el Narigón es un tal por cual; que el Chicho no entiende más que de trajes de media confección; que la renta media per cápita es del 000,03%, a lo que hay que agregarle 18,0001%; que las obras públicas van a subir al 453,5%, a lo que tenimos que restarle los hoyos del intendente, lo que da un total de 00000,065%.

Como usted ve, más claro no puede ser.

Cuarta presa. Pa' que la gente no se aburra y sepan de una vez por todas que aquí mando yo, voy a sacarle la contumelia al Narigón, al Cholo, al Cejas, al Chicho, a don Clota, y al que se me ponga por delante. Y pa' que todos entiendan y vean que las cosas andan bien, les diré que el encaje bancario, según dice el Guayo Figueroa, ha subido en un 5,07%, a lo que tenimos que agregarle la emisión de Scott, que es del 5,501%; más los pagarés-dólares que inventó El Ruca, los préstamos del Banco de Peyuco Ibáñez a los agricultores, los depósitos en dólares de Abelardo Chifla, las 30 mil vaquillas argentinas; todo lo cuál da una renta per cápita de 3/4 y un repique.

¿Me ayuda, profesor, a conseguirme la cadena con Alesiar Vergara?

Lo saluda su sufrido amigo:

John Verdejo L.



EL NEGRO DE LA SEMANA

Nos vemos obligados a darle nuestro condenatorio **PUNTO NEGRO** al Comité de Inversiones Extranjeras, formado por ilustres personalidades, pero, todas muy ocupadas, que no tienen tiempo de asistir a las sesiones ni mandan delegados que los representen, no produciéndose "quorum" para tomar los acuerdos.

Hay solicitudes por millones de dólares que esperan su trámite para ser de inmediato invertidos en Chile, incluso en compañías en que la misma CORFO es socia y accionista.

Dado el prestigio que está ganando Chile en el exterior, la confianza que inspiran sus instituciones y la necesidad imperiosa que tiene el país de recibir aportes de capital extranjero, se impone que el Comité de Inversiones Extranjeras se reestructure, de manera que pueda sesionar en forma ágil y permanente, así como es necesario que se remoce el Estatuto del Inversionista.

PALETITA por Vicar



CONSOLAMOS AL PUNTO NEGRO



SI ALGUN DIA TERMINA EL TRAMITE DE SUS SOLICITUDES PENDIENTES, INVITAMOS A TODOS LOS INVERSIONISTAS NACIONALES Y EXTRANJEROS AL TRADICIONAL Y CRIOLLO RESTAURANTE

EL POLLO DORADO

AL SECO

Sandrico

Ejemplo Constructivo



ES EL QUE HA DADO EL BANCO DEL ESTADO, CON EL CONCURSO DE LA "ESPIGA DE ORO", ESTIMULANDO A LOS AGRICULTORES TRIGUEROS DEL PAIS A AUMENTAR LAS ZONAS CULTIVADAS Y A MEJORAR SUS RENDIMIENTOS DE TRIGO, DE MANERA QUE PODAMOS TENER PAN CHILENO Y A JUSTO PRECIO.

DISTINGASE USTED TAMBIEN POR SU ESPIRITU CONSTRUCTIVO, PREFIRIENDO LAS

CONSTRUCCIONES AGRICOLAS E INDUSTRIALES

fumacol

BANDERA 140 K - 6.° PISO

FONO: 66485 - SANTIAGO

BRUJULINA

—Fíjense, topacetes —empezó Brujulina con su mejor cara de copuchenta—, que me he enterado de algo tan divertido, que no sé cómo empezar a contárselo. ¿Se acuerdan de los cuatro Hombres Buenos?

—Ah, ¿la novela de Edgar Wallace?

—No, la novela de Mi General Ibáñez. ¿No se acuerdan de que para investigar los contrabandos de Arica se nombró una comisión de cuatro hombres buenos: Mi General Ardiles, Mi General Gamboa, Don Carlos Ferrer y Farinol, Sub de Interior, y Don Lucho Muñoz Monje? Bueno, esto de los hombres buenos es algo que exige la ley en muchos casos y el nombre legal, aunque parezca paradoja, es ése: HOMBRES BUENOS. Fíjense que en el régimen paleteado casi salieron los hombres buenos. Para un asunto de unos terrenos se pensó que nada mejor que dictaminara una comisión de hombres buenos, compuesta por Máximo Honorato Cienfuegos, Director General de Investigaciones; Don Arturo Queirolo, Director General de Carabineros, y Don Jaime Silva, Subsecretario de lo Interior.

Jaimito, que es un hombre de mucha chispa, dijo:

—No, córtenla. No nos vengan a llamar hombres buenos a nosotros también. . .; hagamos un distingo.

Y no se hizo la comisión.

SU PRIMER AÑO

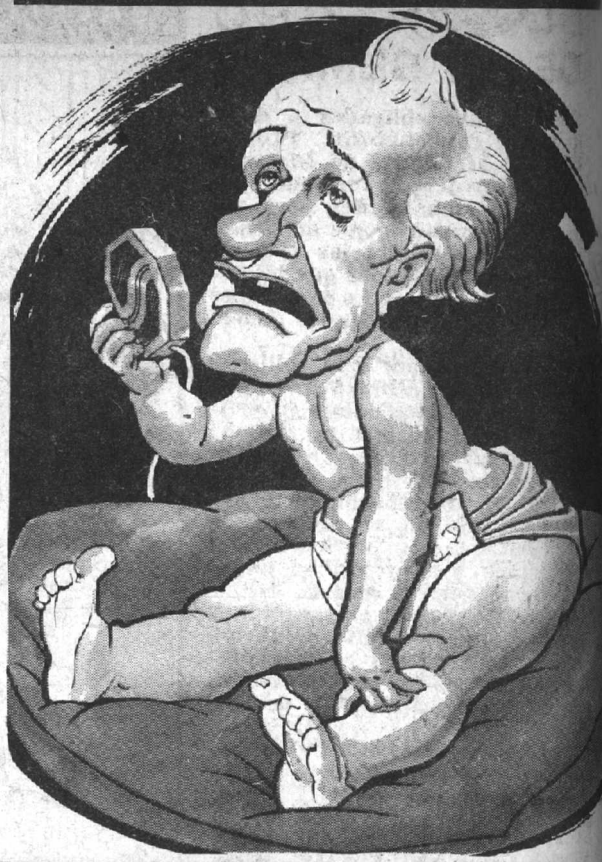



Sí, no hace falta ir hasta el fondo del mar para que sus economías estén bien guardadas.

Para eso, el **Banco del Estado tiene su Sección Ahorros**, que le guarda su dinero contra todo riesgo y, además, pagándole un alto interés. Le da opción a usar los créditos controlados para comprar herramientas, máquinas de coser, préstamos para compra de propiedades, etcétera.

Participando en los sorteos de ahorro obtendrá millones de pesos en premios.

BANCO DEL ESTADO DE CHILE

La pura copia del Edén



por Juan Verdejo L.

Por Dios que habló de millones
en su discurso el Paleta;
un cuarto 'e la perorata
la dedicó a sacar cuentas;
l'echó sus flores al Ruca
por los servicios que presta,
y a toa la oposición
le sacó la contumelia;
pa ponerles un ejemplo,
se recordó de cuando era
diputado jovencito
por no sé dónde el muy perla,
y nu hacía oposición
sólo por la pura alverja,
sino que hablaba con cifras
que tenía en su carpeta.
Al Pinocho lo dejó
lo mismo que ollejo 'e breva,
y le dijo que pa' hablar
era mejor que aprendiera
la custión de las finanzas
comprando una Papelera,
en vez de aprender por libro
y decir tantas leseras
que le escriben unos ñatos
dinorantes y sotretas.
Al Chicho lo que le dijo
mejor no se lo dijera,
lo dejó a la altur'el unto
y lo mandó que se juera
a verse con los barbudos
o bien a una parte güena.
Y entre tanto palabreo
y tanta delicadeza,
me convenció que yo estaba
con la bolsa bien repleta,
igual que se está en la gloria
con San Pedro a la cabeza.
Yo miré a la Domitila
cómo ponía la mesa,
mientras oía el discurso
que nos decía el Firmeza,
hablándonos de abundancias
de que bajaron las prietas,
que regalaban la carne
y botaban las conservas.
Pensé en un bistoco grande
y en unas papas rellenas,
con unas cebollas fritas
en aceite de primera,
y pa' postre una compota
o bien un dulce de peras;
toito muy bien regado
con sus dos o tres botellas
de tinto conchitoriado
y aguardiente de la buena.
En eso la Domitila
me llamó para la mesa
y en vez del bistoco grande
o de la buena cazuela,
me sirvió una zanahoria
y una papa con acelgas.
"Nu hay más —me dijo y se jue
a hacer una agüita 'e menta.
¡Por Dios que cuesta repoco
hablar por radio en cadena!

jimmy scott

CONSEJOS DE LA DUCHESSE DU MAINE

Ninguna niña distinguida se pinta la boca color fucsia.

FRASES CELEBRES

"El buen humor de los chilenos se debe más bien a su clima que a sus gobernantes".

Fco. Cuevas Mackenna.

Lo dicen los extranjeros: "Chile tiene la más extraordinaria publicación satírica humorística del Continente".

Lea TOPAZE los viernes de cada semana. Colecciónelo. Las páginas de "Topaze" contienen la historia política de Chile.

AL SECO

Sandrico

SIN PALABRAS





No corra...

Pronto viene el **DC-8** de **PANAGRA.**

CHILE: siempre listo

Poderosas razones obligaron a los dirigentes scoutivos de todo el mundo a elegir a Chile como el centro de un patrullaje internacional.

Jamás se vio un país más listo para estar siempre listo, como el mejor boy-scout.

Es cierto que en Chile los scouts son poco boys y más olds, pero de todos modos ello no se contrapone con la tradición y con el lema.

He aquí un grupo de "siempre listos" que dan renombre al movimiento nacional en el mundo.

SIEMPRE-LISTO para hablar: Exequielito Majadariaga.

SIEMPRE-LISTO para un cargo diplomático: Marianito Fonte Silla.

SIEMPRE-LISTO para el garabato: Marito Palestrina.

SIEMPRE-LISTO para sacrificarse por el país: Chaguito Wilson.

SIEMPRE-LISTO para sonreir: Paletita Lisandri.

SIEMPRE-LISTO para ir a la guerra: Odiseo Correa.

SIEMPRE-LISTO para un valdiviano: Carlucho Echarán con Arce.

SIEMPRE-LISTO para una candidatura: Chichito Allende los Mares.

SIEMPRE-LISTO para el tandeo: Mamerto Figueroa.



SIEMPRE-LISTO para quemarse: Nancho Pijeroa And Guita.

SIEMPRE-LISTO para todo: Pitincito Ola Barría.

SIEMPRE-LISTO para estar listo: Mi General.

SIEMPRE-LISTO para ponerse a la lista: Flamberto Aguirre.

SIEMPRE-LISTO para el tandeo: César Guzmán Castrense.

Desde 1952 está "Siempre listo". Típico old-scout chileno.

SIEMPRE RE-LISTO: Manolo Eduardo Hübner.

POR ALGO SERA QUE HAY

DOS MILLONES

Celebre en forma las Fiestas Patrias

De personas que escuchan instrumentos RCA Victor en Chile.



RCA

LA TIERRA DA TERROR

POR ROBESPIERRE OSSA.

Los campesinos son los que andan por encima de la tierra. Las que andan por abajo son las semillas. Los que juntan harta tierra se llaman agricultores. Un amigo mío los llama terratenientes, que seguramente debe ser el título militar de los que tienen tierra.

Cuando los agricultores tienen buena cosecha se alegran. Y cuando tienen mala se alegran más, porque pueden pedir plata en los bancos.

Las dueñas de casa se parecen a los agricultores, porque los dos botan las tierras. Las dueñas de casa con el plumero.

En Chile hay harta tierra. A veces de la tierra salen lechugas, tomates, y hasta gusanitos. En Chile, eso ocurre de tarde en tarde, porque al parecer a los agricultores les encanta ver la tierra pura.

En Chile la tierra es buena, siempre que no se meta a los ojos. Los agricultores, por temor a que se les irriten los ojos, no se meten en la tierra.

A los agricultores les gustan los temporales y les carga Fidel Castro. El último tiene barba y los temporales sirven para reclamar en el Congreso.

Cuando los agricultores tienen buenas cosechas les dan espigas de oro; con razón el pan es tan caro, si las espigas del trigo son de ese metal.

Gracias a los agricultores, se inventaron los cablegramas, porque éstos necesitaban saber en Europa cómo andaban sus cosas en Chile.

También gracias a ellos se inventaron los analgésicos, ya que los agricultores son los que dan dolores de cabeza al Paleta.

EXTRA DE PEGGY

En el acto de entrega de los premios a los agricultores trigueros triunfadores en el concurso de la Espiga de Oro, había agricultores de las dos clases: de los que están al frente de su tierra, trabajándola, y de los otros, los dirigentes.

Como es lógico, los primeros premios con las medallas de oro se los llevaron los agricultores del primer grupo. El que estaba más achunchado era el presidente de la Sociedad Nacional de Agricultura, Guillermo Noguera, que en vez de sacarse el premio "champion", se sacó uno de los últimos, el de consuelo; cómo será, que se inscribió con el nombre de su señora, doña Inés Larraín de N. Como me lo contaron lo cuento.

Mi tío Pedro Ibáñez, presidente del Banco del Estado, después de entregar los galardones a los premiados en la campaña de la Espiga de Oro, dijo que el Banco no tenía política agrícola, pero que en cambio tenía los "medios" para desarrollarla, "medios" a los cuales los agricultores recurrían con mucha frecuencia.

Lo curioso es que los agricultores progresistas que se sacaron las medallas de oro son los que menos recurren a los bancos en demanda de créditos. ¿Quiénes serán?...







CIERRE DEL PERIO-DO ORDINARIO...

Oscar

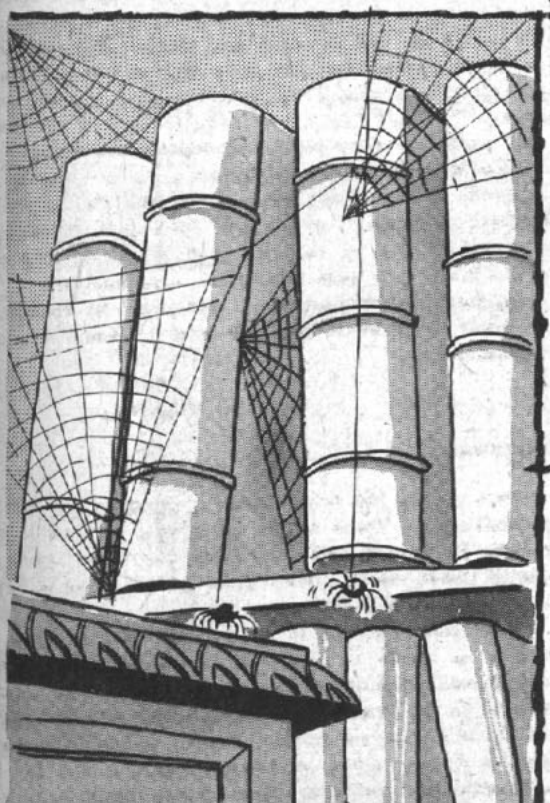

UNA ARAÑA:— ¿Trabajas mucho?...
LA OTRA: —Claro, si vivo en el Congreso...



—¡Sepa que soy parlamentario!
—¿Y dónde tiene la maleta?









Profesor Voltaire:

Quiero pedirle su consejo, estimado profesor, porque yo también, como muchos jóvenes de mi edad, estoy en un aprieto muy grande.

Mi historia es bien sencilla. Yo fuí candidato al casorio con una joven llamada Presidencialina. Teníamos todo arreglado y ya me había comprado hasta el chaqué y el tarro de pelo. Mi padrino, don Liberato Pipiolo, me había jurado que la novia estaba loca por mi nariz aquilina y que bastaba un empujoncito para que cayera en mis brazos tan demócrata-cristianos. Yo me sobaba las manos pensando en la hora del dulce himeneo. Hasta tenía comprados los muebles y el personal que nos iba a atender. Era lo que se llama un hombre feliz.

Pero a última hora me salió un competidor. Y junto con el competidor apareció un tipo que empezó a hacerle el trabajito, por bajo cuerda, primero, y a la luz pública, después. Tocaba el violín mejor que Jascha Heifetz. Se llamaba Juan Antonio Padre-Coloma y era dueño del emporio Conservantino Pelucón.

Yo no sé cómo se las arregló hasta que convenció a mi propio padrino, don Libertato Pipiolo, que se diera vuelta la chaqueta, y entre los dos convencieron a la novia de que el otro era mucho mejor partido, que se la podía más que yo y que era muy firmeza para el matrimonio. Total que la novia me dio calabazas.

Sin embargo yo no pierdo las esperanzas. Aunque soy católico estoy esperando el divorcio o bien que la dama quede viuda. Mucho más ahora que me ha tocado la suerte de realizar un viaje al extranjero con el mismo caballero que le tocó el violín a mi rival, y que me ha dicho que está totalmente arrepentido.

Dígame, profesor: ¿espero tranquilo, la cortejo, o me dedico a pelar al que me robó el amor de doña Presidencialina?

Pinocho

Respuesta:

Joven, no sea tan impaciente, ni tampoco tan creído. El caballero ése tiene sangre en el ojo; pero no le haga caso. Por ahora está muy bien con usted; pero de repente puede darse vuelta y de nuevo lo va a dejar en pampa, como dicen.

Por el momento yo le aconsejaría que se haga el sueco y se quede al cateo de la laucha, como dicen. Doña Presidencialina es una de las damas más coquetas que yo he conocido; pero todavía está en plena luna de miel con su marido. Espere a que lo conozca mejor, a que se acabe el romanticismo, a que lo vea en calzoncillos; entonces usted puede empezar a tallar de nuevo. No se precipite, porque el que apurado vive, apurado muere. Acuérdese de que Martín Fierro decía que "no por mucho tempranear amanece más madrugo".

Y en cuanto a don Juan Antonio Padre-Coloma, ándese con cuidado, mire que es de lo más macuco que hay.

Profesor

TOPAZERIAS

Con la temporada de zarzuelas van a subir otra vez los zapatos.

☆☆☆

A su regreso de Alemania, Durán espera hacer buen papel.

☆☆☆

Los que fueron a Chicago trajeron en oro casi tanto como el Ruca.

☆☆☆

Wachholtz está tan enojado con Faivovich, que no es nada de raro que mande al diablo a este Angel.

☆☆☆

Alessandri habló cuatro días sobre diez meses de Gobierno. ¿Cuánto tendría que hablar Trujillo, que lleva treinta años en el Gobierno?

DEMOCRACIA

Un ejemplo de cómo funciona la democracia del norte lo demostraron las distinguidas damas norteamericanas Chase G. Woodhouse y Beatrice Fox Auerbach, ambas de Hartford, Connecticut (la tierra del Embajador Howe).

Sucede que la señora Woodhouse ha sido diputada federal por el Partido Demócrata, gran amiga de la señora Roosevelt, y, en cambio, la señora Auerbach sobresaliente líder femenina del Partido Republicano. Ambas damas están haciendo juntas una gira por Sud América y en Santiago se han manifestado admiradoras de la democracia chilena.

CINE ESCUDO
(EX PESO)

HOY COMIENZA
EL TANDEO

CADA AÑO UN
NUEVO PROBLEMA...



RUCA GARDNER
GUAYO CERVI
LEA NACION



LA
CAJA DESNUDA.

¡NO HAY COMO LA RETAGUARDIA!..



EL CABO VUELVE...
DE DUBLÉ A PICA...



CARL ARANGUIZ en:

EL CABO ASCH VA AL FRENTE

martes (5º SALTO.)

ANTOFAGASTA - TARAPACA - ARICA


VERDEJO:
Prefiero la pena de muerte a la cadena perpetua.
LUGOZE

Dollars

Libras

Pesetas

Marcos

Francos Suizos

Escudos

Las nuevas modalidades bancarias le permiten tener su capital en cualquier moneda.

No es necesario que sea cliente para que haga sus depósitos en moneda chilena y extranjera.

Paga el más alto interés por sus depósitos a plazo.



Busque su seguridad y ventajas en:

EL BANCO QUE AYUDA A LA PRODUCCION.

BANCO DE CREDITO E INVERSIONES


¿DÓNDE NOS CONSEGUIMOS UN TORANZO PARA EL RUCA?
YA NO PUEDO AGUANTARLO MÁS DON ARTURO...
LA TANDA DE LA OTRA BANDA
jimmy scott
FIRME ARTURO... SOPORTA OTRO ROUND QUE NOSOTROS APOSTAMOS TODO A TUS MANOS...
APARTE DE LO JOROBADO QUE ESTOY Y ESTE SE ME QUIERE SUBIR ENCIMA

LOS HUESPEDES DEL PROFESOR "TOPAZE"



Este don Angel Faivovich, senador por Santiago, es un político extraordinario. Unos sostienen que es uno de los padres conscriptos más preparados, y otros aseguran que es el inventor de la macuquería criolla, aunque él no sea tan criollo como un Verdejo, un Muñoz o un Pérez.

El lunes compartió la topácica mesa, junto con la encantadora Vivian Schwartz, sub-Ruca, es decir Subsecretaria de Hacienda.

Don Angel dijo que era de los más paletistas, y que ayudar al Paleta en los actuales momentos era ayudar a Chile; pero mientras el Paleta no puede ver a Nikita Khruschev ni en pintura, el senador santiaguino volvió de su gira por Europa medio tirado al rojo y con ganas de tener relaciones con la URSS por las dos leyes.

¿Cómo se las arregla don Angel para no tener enemigos, y, por el contrario, hacer que tirios y troyanos lo respeten?

La Derecha lo encuentra macanudo. El chico Corvalán tiene ganas hasta de hacerle un monumento. ¿Cómo será que hasta el Paleta lo escucha? Y al Ruca le gusta pasearse con él del brazo por los pasillos del Congreso.

Si hasta le pusieron el sobrenombre de Tri-Ruca a raíz del apoyo que le prestó al Ministro de Finanzas para sacar la Ley Económica.

En nuestro lunático almuerzo le dijo varias galanterías a la inteligente y simpática Vivian, a las que la visitante respondió con un poquito de sal y pimienta.

Terminó asegurándoles a los dibujantes que hará todo lo posible por parecerse cada día más a los monos de "Topaze", que es la revista mejor informada del mundo y sus alrededores, y que él gozaba leyéndola en la colección que tenía Summer Welles en su despacho de Subsecretario de Estado en Washington.



Dice Pepe Antártico:

¡Cómo me gustaría ir a



Panamá

a bailar un tamborito!

Todos los personajes, los de historietas y los de la vida real, profesionales, hombres de negocios, artistas, deportistas, prefieren el confort, la atención, excelente organización y experiencia de 30 años que les brinda LAN-CHILE.



Siga Ud. el ejemplo de la gente experimentada y

VAYA VOLANDO!

MIAMI - PANAMA - LIMA - SANTIAGO - BUENOS AIRES - MONTEVIDEO - LA PAZ - MENDOZA

Su viaje está respaldado por la poderosa organización y experiencia de 30 años de LAN-CHILE.

Solicite informes AHORA MISMO a su Agente de Viajes o a:

LAN-CHILE

AGENCIA INTERNACIONAL: Agustinas esq. Morandé - Fonos: 84285-61307

HUESPEDES DE BALTAZAR

En Baltazar Castro, como en todos los seres humanos, hay dos Baltazar: el camarada Baltazar Castro y don Balta. Al primero lo conocen ustedes sobradamente. Fue diputado por O'Higgins, fue Presidente de la Cámara de Diputados, fue a Moscú, y no escribió ningún libro sobre Moscú, pero escribió "Mi camarada padre", que es un libro excelente.

El Profesor Topaze y sus topacetes tuvieron la satisfacción de conocer en días pasados al otro Baltazar, a don Balta. Un huaso rancagüino que cultiva una viña, y que produce mostos más sabrosos que Dusaillant. Baltazar y su encantadora esposa, Doña Nellie Wemyss de Castro, extendieron un blanco mantel bajo un parrón y con huasos entaquillados nos ofrecieron el más cordial y grato ágape de que tengan memoria los topacetes.

Hacía tiempo que Baltazar nos tenía desafiados a este almuerzo, pero quería que el tiempo y los mostos dieran más solemnidad al ágape. Y ambos se combinaron el domingo antepasado. Güen dar la fiesta linda.

Don Balta es hombre querido en su pueblo. No hay quién no nos señalara con afecto la casa del viñatero cuando buscábamos la ruta hacia ella. Para qué vamos a hablar del menú; pero si éste fue excelente, mucho mejor fue el alimento espiritual. Gran escritor, hombre culto, Baltazar nos proporcionó una tarde de gala para el espíritu.

El gran rebelde, el formidable polemista, el agitador, es en la íntimidad de su hogar todo un señor, con las tradiciones de la verdadera aristocracia, la del espíritu.



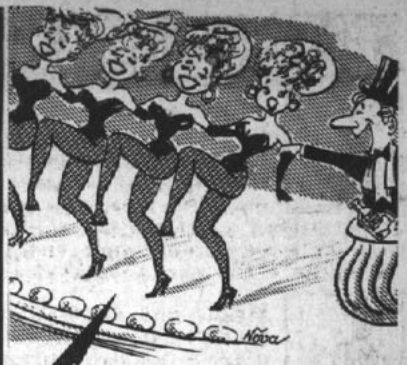

... PORQUE ASI ES
LA POLAR
LLEGAR Y LLEVAR

Ahora 2 pisos y 5 departamentos CREDITOS 12 MESES PLAZO

Camisería, Calzado, Confección y medidas. Modas Niños.

LA POLAR
ALAMEDA 2812

Radio Cronos



BUENO, MALO, PESIMO



BUENO que la Ilustre Municipalidad de Santiago, a través del regidor Márquez y de los artistas líricos, haya organizado una temporada Lírica oficial a base de renombrados artistas. Es una verdadera vergüenza que mientras se siguen trayendo artistas de varieté de dudosa calidad a precios locos, este año, en materia lírica y musical, no haya habido una visita célebre. No sólo de Domenico Modugno y Carmen Sevilla vive el hombre.



MALO que en las canchas deportivas se den espectáculos tan deprimentes como el que ofrecieran jugadores y árbitro durante la actuación del club Audax Italiano, el domingo último. Especialmente disgusta el hecho de que se acuse al árbitro de encontrarse en franco estado de intemperancia durante su desempeño.



PESIMO que un grupo de exaltados haya promovido los bochornosos incidentes de la Universidad de Chile durante la Conferencia de André Malraux. Curiosa manera de protestar contra la violencia es ésta. Si no respetaron la personalidad del conferenciante, debieron respetar el claustro universitario. Hubo muchas otras oportunidades donde exteriorizar su repudio.



CATAPILCO EN MARCHA

El famoso cura de Catapilco, hoy H. Diputado Antonio Zamorano, es hombre al que le gusta hacer cosas originales. Como no le dejaron inscribir su "Partido Catapilcano", tuvo que cambiarle el nombre por el de Unión Nacional. Dice tener 3.000 firmas, que no es un partido político, sino que institución de carácter social, que, entre otras cosas, se preocupa del aspecto político. Este movimiento pretende transformar totalmente la vida de la patria. No se preocuparán de las próximas elecciones de regidores, pero, en cambio, concentrarán todas sus energías para las próximas elecciones de parlamentarios. Así es que prepárense los amigos del FRAP para la pelea.

REFLEXIONES DE JUAN VERDEJO L.

EL PRESIDENTE SE ENOJA CON LAS CRITICAS Y ACABA DE PREMIAR AL CRITICO ALONE.

AL SECO
Sandrico

602.

Llévese la "torta"...
de los 150 millones



SORTEO EXTRAORDINARIO

MAS DE 336 MILLONES EN PREMIOS

ENTERO . . . . . $ 12.000
VIGESIMO . . . $ 600

SEPTIEMBRE 13
Polla

BOLETIN INFORMATIVO DE LA POLLA: Desde las 8.30 de la mañana, cada media hora, los días de sorteo, por CB 130 Radio "Presidente Balmaceda". Ag. Gral. Prop. Polla: Lagos del Solar.



El domingo pasado se reunieron los viejos tercios del desaparecido nazismo en una emotiva romería que llegó hasta el Cementerio General. Mi primo Jorge, que estuvo en esos tiempos con el jefe, fue también a la romería.

El me contó que en los instantes en que ellos estaban escuchando la misa en la capilla del Cementerio General, apareció el Presidente, quien asiste a menudo a ese recinto para evocar la memoria de sus familiares.

—o—

La otra tarde le oí decir a Raúl Ampuero que los que hablan de su personalismo están equivocados y que además él estima que Salvador Allende hace un extraordinario bien a la izquierda. ¡Lo que va de ayer a hoy!

—o—

Y esta otra copucha la oí en el Senado. Allí se dice que Roberto Vergara no contestó a los senadores, porque Goyo Amunátegui y Hernán Videla le aconsejaron que no lo hiciera.

Lo curioso es que, merced a ese consejo, Frei pudo plantear sus críticas a las gestiones del Ruca.

—o—

Y con este chisme estoy segura que se va a picar Roberto Vergara, quien aparece directamente aludido en él.

Según supe, el tío Jorge estaba de lo más picado con Roberto, porque a su juicio los pagarés-dólares no han funcionado bien y, además, porque el Triministro insistió en el presupuesto del año próximo en eliminar los reajustes de sueldos y salarios.

—o—

Y un chisme presidencial. En La Moneda dicen que el Paletita no soporta las latas, y que cuando desea que los interlocutores vayan al grano dice:

—Bueno, señor, hable luego... y evite el lenguaje de Gabriela Mistral.

SUBSCRIBASE A "TOPAZE"

Así lo recibirá a tiempo.

ANUAL (52 ediciones) $ 9.880
SEMESTRAL (26 edic.) $ 4.940

Recargo por VIA CERTIFICADA:

ANUAL ..... $ 1.040
SEMESTRAL ..... $ 520

En Argentina, venta de ejemplares, incluso atrasados, en: Kiosco "Los Copihues", Gaona 3593, Buenos Aires.

Lea y coleccione "TOPAZE". Contiene la historia política de Chile.



LA ACTUALIDAD DIARIA

LAS 24 HORAS DEL DIA

Todas las noches a las 23 horas en

EMISORAS NUEVO MUNDO

CB - 93

con un equipo formidable de periodistas y comentaristas.



NO SON COSAS DE NIÑOS





Conciudadanos:

Desde que asumí la Magistratura Suprema de la nación me he dirigido a vosotros en diversas oportunidades, cumpliendo así el propósito que de manera reiterada señalé a lo largo de la campaña eleccionaria de estar durante mi Gobierno en permanente contacto con la opinión pública. Lo hago ahora con emocionada gratitud, recordando la prueba de enaltecedora confianza que me brindasteis hace justamente un año en esa ejemplar contienda cívica, en la cual obtuviera una tan limpia como elocuente victoria.

"Puedo afirmar, sin temor a equivocarme, que el Gobierno está haciendo un verdadero y gran esfuerzo para acelerar el desarrollo de nuestra producción".

"Constituimos un Gobierno serio y responsable..."

"He considerado las coberturas y no los depósitos para importación..."







"Es por eso muy poco feliz y constituye un absurdo la comparación hecha por un señor senador, entre estos créditos para equipos y maquinarias obtenidos por el Gobierno, con la compra de muebles que hace un particular".

"La responsabilidad de los hombres que hoy gobiernan al país no permitirá que los nuevos préstamos se destinen a inversiones no productivas".



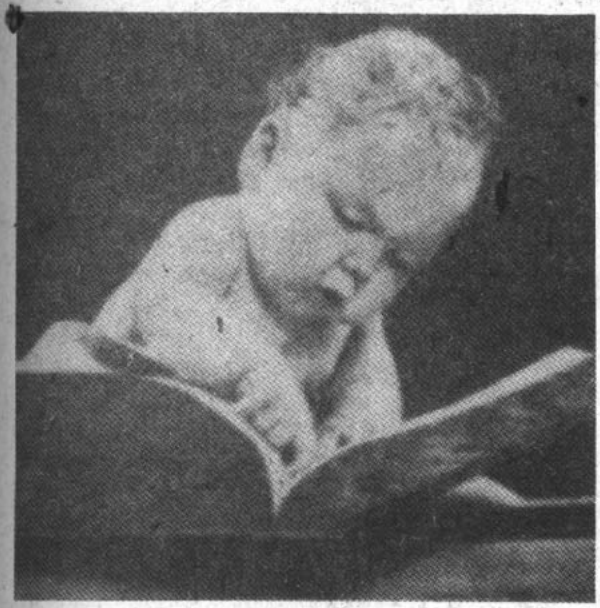



AL SECO
Sandrico

"Ella se debe en buena parte al hecho de ser conocida la experiencia de los hombres que actualmente gobiernan".

"Ya no hay necesidad de recurrir a gestores para obtener el pago de las deudas del Fisco".

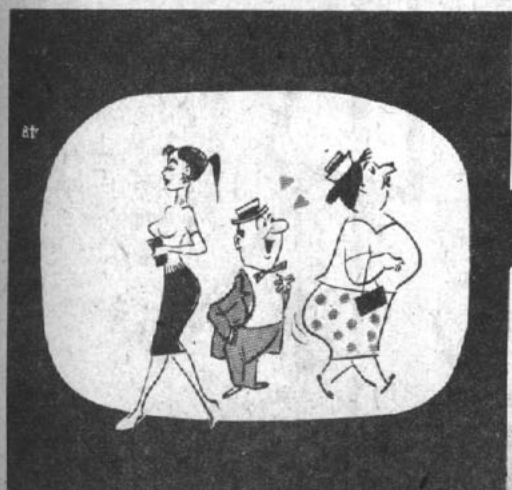

LE FALLA LA VISTA?
Confíe la receta de su oculista a
OPTICA TSCHUMI
Atendida por óptico graduado en Alemania (Staatl. Gepr. Augenoptiker, Köln)
Despachamos contra reembolso
Tschumi y Cía ltda.
Huérfanos 796 Casilla 461 Tel. 33165
SANTIAGO

CONTRIBUCION DE LA GRAN MINERIA DEL COBRE AL PROGRESO DEL PAIS

La distribución de los recursos provenientes de las ventas del cobre de la gran minería destaca los beneficios que al país han significado los esfuerzos de estas compañías, que en la actualidad contribuyen no sólo a financiar un apreciable porcentaje del presupuesto nacional, sino también a incrementar de modo decisivo la afluencia de divisas, asegurando mercado a la producción nacional y proporcionando trabajo seguro y bien remunerado a un personal consistente en varios miles de empleados y obreros.

El Grupo Anaconda, formado por Chile Exploration Company, Andes Copper Mining Company y Santiago Mining Company, que han operado los yacimientos de Chuquicamata y Potrerillos, primeramente, para luego agregar los planteles de El Salvador y La Africana, es de señalada importancia en nuestro país, como lo demuestran las cuantiosas inversiones que han demandado las nuevas instalaciones, como la Planta de Sulfuros de Chuquicamata, una planta adicional de energía eléctrica en Tocopilla, así como la preparación y construcción del nuevo mineral de El Salvador, y de la mina, planta de concentración y campamento de La Africana. Su acción de bienestar y progreso es visible, asimismo, en numerosas otras obras de diverso orden, que abarcan desde las ampliaciones de instalaciones para la mejor recuperación del cobre y algunos subproductos como el molibdeno, hasta obras de beneficio social, tales como el moderno y completo hospital de Chuquicamata, edificios para los sindicatos, viviendas, etc.

Estas compañías han realizado en nuestro país inversiones que alcanzan aproximadamente a 300 millones de dólares, sin tomar en cuenta el capital invertido, para adquirir • instalar las plantas de Chuquicamata y Potrerillos. Los pagos efectuados por concepto de impuestos desde el comienzo de las operaciones hasta ahora llegan a más de 506 millones de dólares, y las divisas retornadas al país para cubrir sus gastos de operación, o sea el pago de remuneraciones al personal, la adquisición de artículos necesarios para su desarrollo y subsistencia y, en general, el pago de todos los desembolsos en moneda corriente que se hacen en Chile asciende a una cantidad superior a los 700 millones de dólares. De tal modo, la cuantía de las sumas que dichas compañías han aportado al Erario y economía en general del país, sobrepasan el total de un mil 500 millones de dólares.

La tarea cumplida por las empresas ha requerido del aliciente necesario para estimular las nuevas inversiones, cuyos valores han venido agregándose a través de los años a la suma inicial que las compañías debieron traer al país, para adquirir y poner en marcha los distintos yacimientos.

Las cifras anotadas contradicen de modo fehaciente el errado concepto difundido en ciertos sectores, según el cual los aportes de las compañías al país no guardan proporción con lo que obtienen de este último, como queda de manifiesto con la suma de retornos efectuados, el pago de tributos, las nuevas inversiones de desarrollo y demás beneficios que recibe la economía nacional.

La curva de los gastos y en general todas las inversiones efectuadas por estas compañías de la gran minería evidencian la valiosa cooperación prestada al progreso de la nación, pues de los beneficios reportados disfruta en forma directa o indirecta el país entero.

Opinión que nos honra

Hemos recibido la siguiente nota, que nos honra y que reproducimos con legítimo orgullo, en atención a la personalidad de quien la firma:

Sr. Director
René Olivares
Pte.

Muy señor mío, me ha parecido tan ingenioso el último número de "Topaze", que hasta me atrevería a afirmar que nunca ha aparecido uno mejor. Esa es la razón de estas líneas.

Siempre recuerdo las palabras que hace muchos años oyera a Ricardo Baeza, cuando era Embajador de España entre nosotros: "En mis andanzas por el mundo, no he conocido revista del buen humor de "Topaze", y lo maravilloso es que llena sus páginas con cuatro o cinco personajes".

Le ruego transmitir mis felicitaciones a quienes trabajan con usted y aceptar mi aplauso muy sincero.

Un cordial saludo de

Carlos Préndez Saldías.



High Life



Por Perceval



La fiesta de los Montt

Para celebrar los ciento cincuenta años del nacimiento en Petorca de Manuel Montt y Torres, distinguido abogado de origen catalán, uno de los más grandes mandatarios que ha tenido el país, hubo grandes festejos. Se comenzó con una misa celebrada por el Presbítero Matte Varas, que es también Montt, y luego con un almuerzo en el Club de la Unión.

Lo que se comió y bebió

La cosa fue en el comedor del cuarto piso del Club de la Unión y hubo para comenzar un cóctel con canapecitos, empanaditas enanas, papitas fritas, etc. Luego, ya la gente sentada a la mesa, se trajo una especie de jalea rellena de mariscos, con ostras, langostas y todo. Siguió un arvejado de pollo bien acompañad ode arroz. De postre, hubo torta helada. Luego, café y bajativos. Vinos blanco y tinto, para comenzar.

Las oraciones

Tanto el Benedicite como el Acción de Gracias estuvieron a cargo del distinguido abogado y ex diputado liberal Antonio Varas Montt, quien oró con gran unción, pues es sumamente piadoso. En ambos desempeños fue muy aplaudido.

Los Manueles

Existen en la actualidad tres Manuel Montt, vivos y coleando. Mejorando lo presente, no hay duda que el más talentoso es Manuel Montt Balmaceda, gran abogado y alto funcionario de la Corfo; Manuel Montt Lehuedé, ex diputado liberal, abogado, y que es uno de los últimos caballeros que usa bastón y es primo de Juanito Lehuedé, y hay un distinguido alto oficial de ejército que se llama también Manuel Montt.

Ningún Pedro

Tal vez sea porque don Pedro Montt y Montt, Presidente de la República e hijo de don Manuel, no tuvo hijos, que no hay sino uno, que se sepa, que se llame Pedro Montt, y es funcionario de Impuestos Internos.

El Cojo

Exhibiendo muy legítimos pergaminos, tomó y comió de todo, habiendo previamente pagado su cuota, como lo manda la Santa Madre Iglesia, el Cojo Julio Martínez Montt. Se tomó media botella de vino y su actuación fue un tanto a medias.

Las decanas

Las más ancianas de la reunión fueron las chiquillas Montt Frederick, tías de Coke y aficionadas a la hípica, como él. Pero no son espiritistas ni creen en el cuento de "Kundalini", el caballo fatídico. Se llaman Teresa y Leonor y los sobrinos les dicen la Teruca y la Nonó.

Otros asistentes

Naturalmente, una fiesta tan conspicua, que convocó a la descendencia y la parentela de tres presidentes de la República de Chile (record nacional, pues Errázuriz no ha habido más que dos, y también dos Vicuña, de los tiempos de la Anarquía, y dos Pinto y dos Alessandri), reunió a mucha gente. Se estima que hubo unas ciento treinta personas. Entre ellas, destacaremos a: Manuel Montt Balmaceda y la María Luisa Lyon Salas de Montt, niña muy dije y bonita; el ya nombrado Antonio Varas Montt, que fue el gran corifeo del asunto; Manuel Montt Lehuedé, que usa bastón para parecerse a José Maza, y llegar, tal vez, al Senado con buen apoyo, algún día; fue con su mamá, que es una gran dama muy distinguida; Lucho Montt Lehuedé y señora; Jorge Hormann Montt, el premiado de la radio, que pronunció un discurso, demostrando que misiá Rosarito Montt de Montt, la mamá de don Pedro y señora de don Manuel, era campeona de volantines; Ambrosio Montt Rivas, notable abogado; Sergio Montt Rivas, gran admirador de don Ramón Jiménez y lector de "Platero y yo"; Mario Montt Rivas, un excelente muchacho.

TE CEYLON Rojo

una taza..



...pide otra



Porque el TE ROJO atesora sabor

GARCIA AMOR y CIA.
Arturo Prat 1124
Fono 50564 - Santiago



LAS PERSONAS DESTACADAS PREFIEREN

Casimires Castex
BANDERA 627

Una completa línea informativa. Toda la actualidad nacional y extranjera



CB 130 y CE 960

RADIO PRESIDENTE BALMACEDA

LAS COSAS QUE HACE Y NO HACE QUIEN SE ESTIME UN CABALLERO:

UN CABALLERO comprende que la gente va a sus oficinas a trabajar y no les da la lata.

UN MAL CABALLERO insiste en usar un terno azul cruzado, aun cuando todo el mundo sabe que ahora es sólo uniforme de asambleísta radical pobretón.

Recordamos en estos momentos al talentoso Gonzalo, que se encuentra de embajador ante la República Arabe Unida y que es un gran cazador; los Matte Varas, en filas compactas; los Nieto Varas, hijos de don Julio Nieto Espínola y de la Elvira Varas Montt; la linda Mabel Undurraga Montt de Silva; el Tito Undurraga Montt; Raúl Montt Balmaceda, con la linda María, Isabel Letelier de Montt; el simpático e inteligente chico Nicolás Montt Pinto y señora; Gustavo Montt Pinto, ex secretario de la Cámara; Pancho Montt Pinto, notable hombre de negocios; la Carmen Montt Montt de Cerda; la Terecu Montt Montt de Del Río; Misiá Rosa Montt de Undurraga; Albertito Correa Montt, tan talentoso como buen amigo; el Tututú Correa Montt y el Bonzo Peró de Correa; Sergio Correa Montt y la Sofía Sutil de Correa.

Por aproximación

Por aproximación trataron de entrar algunos Montes, Montoyas, Monteros, Montecinos y Montes de Oca. Pero a ninguno se le dejó entrar.



Cuadros Millonarios

Fernando Undurraga Prat anda muy contento porque en un remate compró, por unos $ 12.000.000 algunos Grecos, dos Migueles Angeles, cinco Rafaeles, un Gauguin y algunas otras telitas de segunda mano. Fernando, a quien los amigos íntimos le dicen "La Cata", porque usaba un trajecito verde en los Padres Franceses, es un gran propulsor de la cultura, y está radicado en Viña del Mar, de donde será, seguramente, regidor en las próximas elecciones.



En el homenaje a Malraux

Luis Oyarzún Peña, Decano de Bellas Artes y que por una de esas chacotas del destino fue por un mes o dos médico de don Juan Ramón Jiménez, alcanzó gran lucimiento en el homenaje a Malraux, con un precioso discurso. Además, demostró gran serenidad durante los incidentes.

Comprando fiambres

De puro goloso, comprando fiambres en la Felsinea para llevar a su casa, pues es un marido modelo, el profesor de filosofía, médico y campeón de dudo, Mario Ciudad.

Exposición

El Gato Camus Señoret, primo hermano de las Señoret (La Raca, la María Luisa y la Chica Pirula), ha abierto una exposición de sus pinturas en la sala del Instituto Chileno-Francés de Cultura. Esta permanecerá abierta hasta después del 18. El Gato es marqués de las Papas Saltadas, Conde de las Zanahorias, Duque de los Porotos Verdes, etc. Es uno que ha sido marino.

Muy elegante

Por el centro, muy elegante, la Carmencita Errázuriz Dávila de Alamos, con un lindo abrigo de pelo de camello y un sweater azul eléctrico.

Fiesta para Ramón

Tuvo lugar, con numerosa asistencia, un festejo en honor del ilustre personaje y buen amigo que es Ramón Cortez Ponce, director de la Escuela de Periodismo de la Universidad de Chile. Envió excusas el tío Jorge Alessandri, Presidente de la República; el embajador de Argentina, Ché Norés Martínez; Diego Barros, presidente de los rotarios y Jefe de la Fuerza Aérea y poeta a ratos, lo mismo que su hermano Mario; Carlos Griffin; el buen amigo Lester Zifren; Eleazar Vergara, director de Informaciones, y muchos otros más, que lamentamos no consignar por falta de espacio.

—¡Adónde va Vicente! —¡Donde va la gente!

—Las señoras mujeres tienen casi todas la manía de adelgazar.

—Todas saben perfectamente que entre una flaca y una gorda, a los hombres les gustará, por lo general, la gorda.

—Ello en razón de que son distintas.

—Les basta ir a ver a las actrices italianas y francesas para convencerse.

—Les bastaría ver el éxito de las revistas con ilustraciones.

—Luego debe haber una razón para que, contra toda razón, adelgacen.

—Y ella es muy sencilla.

—A las mujeres les gusta verse elegantes, y la ropa les cae mejor a las flacas que a las gordas.

—Como los hombres no nos fijamos en las elegancias femeninas que, por otra parte, no entendemos, llegamos a la conclusión que adelgazan para que las encuentren elegantes las demás mujeres.

—Eso es todo.

—Cuando una mujer le dice a otra: "Estás regia", es más que fijo que todos los hombres la van a encontrar un esqueleto vestido.

—Pero parece ser que la vanidad de "echarles tierra en la cachimba a las otras mujeres, con su elegancia, vale más que el gustarles a los hombres.

—Y, sin embargo, debieran desconfiar un poco.

—Porque las frases que se suelen decir recuerdan algo aquello del "Tomeo Danaos dona ferentes", (Temo a los griegos sobre todo cuando hacen regalos).

—Es muy gracioso observar sus conversaciones.

—Con la más linda sonrisa en la boca se dicen las cosas más crueles.

—Por ejemplo: "¿Por qué no eres dije y me recomiendas a tu costurera?

—Tengo una niñita colegial que ya tiene sus pretensiones, pero no quiero gastar mucho".

—Para rociar a otra, pocos instantes después: "Haces bien en hacerte la permanente en el barrio. Hay que ayudar al marido y no gastarle mucho".

—"Yo te voy a recomendar un perfume bueno y que no cuesta mucho".

—"Yo no te digo, linda, que ese vestido no sea precioso. A mí me encanta. Tengo uno que me traje de Buenos Aires y que tengo guardado hace un año, para hacer un regalo. Es igualito."

—Mira, de una vez por todas convéncete y pídele a tu marido plata para que te compres una buena faja...

¿Problemas de espacio?



poder aumentar al doble la capacidad de su micro. SIN CHOFER, SIN MOTOR Y SIN PROBLEMAS MECANICOS...

Todo esto es posible gracias al moderno acoplado QUINEX.

Capacidad 50 pasajeros, fácil y rápido enganche, construido totalmente de acero en las usinas de SOCOMETAL.

Su reciente aparición en las principales ciudades europeas ha sido todo un éxito.

Distribuidor: GUILLERMO QUINTANA ZAVALA. Bandera 172. Fono 81209, Casilla 176, Santiago.





CAPITAN FAIVOVICH: —¿Ha almorzado la gente, para que empecemos la pelea?
CAPITAN AGUIRRE: —Ahora que almorzó la gente, no creo que vaya a la pelea.


PALETA: —Sea austero, mi querido Intransigente, hágalos desfilar a pie.
INTRANSIGENTE: —No, si no están desfilando. Vienen a tomarse el poder...
PALETA: Más austeridad, entonces. Aprénda-me a mí.

opaze M.R
EL BAROMETRO DE LA POLITICA CHILENA
APARECE LOS VIERNES

$ 200.-
CON CADENA
Y TODO



EL CAPITAN: —Conscripto Verdejo, apriétese más el cinturón...
CONSCRIPTO: —Bah, ya se curó mi capitán...

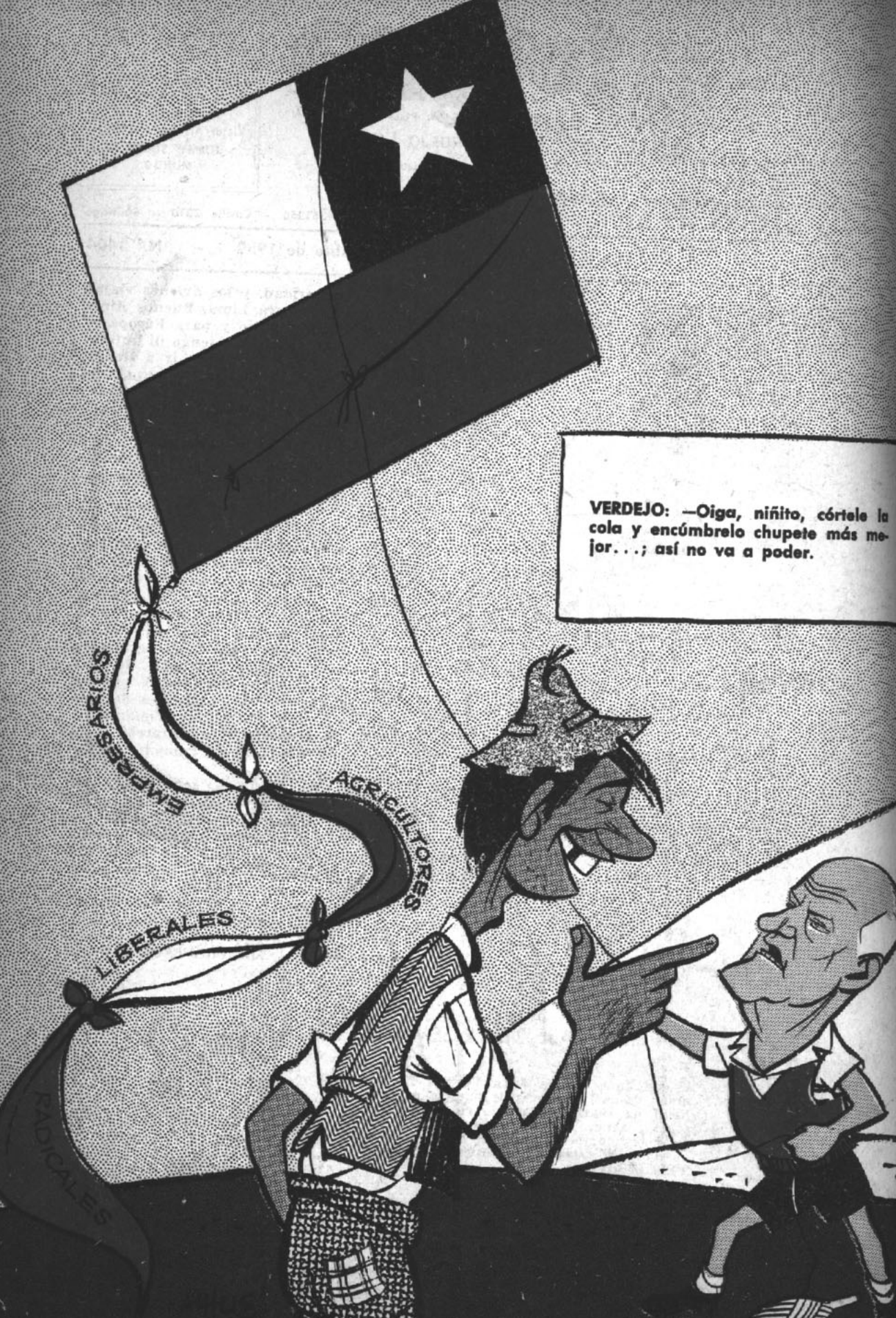
VERDEJO: —Oiga, niñito, córtele la cola y encúmbrelo chupete más mejor...; así no va a poder.
EMPRESARIOS
AGRICULTORES
LIBERALES
RADICALES

ESCRIBEN
René Olivares (PLUTO)
Mayor Thompson
Alfonso XIII
Augusto Olivares
Mario Rivas
Peggy



topaze

EL BAROMETRO DE LA POLITICA CHILENA

JUAN VERDEJO LARRAIN

(Marcas Registradas)

RENE OLIVARES B., Director

DIBUJAN
Luis Goyenechea-LUGOZE
Luis Sepúlveda-ALHUE
Mario Torrealba-PEKEN
MONO.
Víctor Arriagada-VICAR
JIMMY SCOTT
MUNDO.

DIRECCION Y ADMINISTRACION: Avda. SANTA MARIA 0108 4.º PISO - Fono: 381250 - Casilla 2310 - Santiago

Año XXIX — Santiago (Chile), viernes 18 de septiembre de 1959 — N.º 1404

A PATA PELA Y SIN LEVA



Cuando mi querido Juan Verdejo llega afligido hasta mi a narrarme sus cuitas, ya no encuentro argumentos que usar para llevar la esperanza y el alivio a su atribulado corazón. Así aconteció ahora, que llegó a contarme su desesperanza por la celebración de las Fiestas Patrias.

—Mi estimado Verdejo —díjele—, la Patria vive instantes difíciles. Sólo una firme voluntad al servicio de la sobriedad y la austeridad podrá permitirnos superar esta crisis. Sed austero y tendréis de todo en un futuro próximo.

—Pero, Profesor —agregóme Verdejo—, éste va a ser el Dieciocho más "penca" que pasaré en muchos... Fíjese, Profesor, que ni siquiera podré ver los tanquecitos... Y para qué hablar de plata...

—Verdejo, sed austero vos y la Domitila...

Mi buen Juan Verdejo fuese a su casa atribulado, con las manos hundidas en sus hondos bolsillos vacíos, con un arrastrar de ojotas y con los hombros inclinados en el elocuente gesto del vencido. Y me quedé cavilando en lo que me dijo:

—¿Austeridad, Profesor? Chis, no me haga reir —dijo Verdejo—. Austeridad, y empiezan inaugurando un cabaret que vale noventa millones de pesos y con la Carmencita Sevilla bailando la jota hecha una loca. Y como si fuera poco, se traen a la Libertad Lamarque, que cobra una porrada de pesos. ¿Y yo, Profesor? Yo me chupo el dedo. Austeridad, y los aviones viajan llenos para Lima, Buenos Aires, Mendoza, Río y para Europa. Y yo, Profesor, no tengo ni un cinco ni siquiera para ir a Renca, por si acaso allá el panorama estuviera mejor. Y para qué decirle las caravanas de autos para la costa, Profesor. Y la plata que corre por los tapetes verdes en Viña... Y la inundación de whisky, Profesor. Para qué hablar...

No cabe duda alguna de que Verdejo tiene sobrada razón.

Antaño hubo júbilo en las clases dirigentes, en los sectores pudientes, pero nunca se descuidó la alegría popular. El Parque Cousiño —que si bien es cierto hirió la fina epidermis letona del Conde Keyserling— era escenario del júbilo popular. Se cantó, se bailó, se bebió. Y por los aires frescos y saltarines de septiembre, florecido en volantines, se derramaba la fanfarria de la caballería y el galopar de los corceles.

Las clases dirigentes cuidaron siempre de que en Chile el 18 —como en Francia el 14 de julio o en Estados Unidos el 4 de julio, y en todo país en el día patrio— la alegría se desbordara sin restricciones.

Este año a Verdejo le decretaron austeridad. ¿Por qué sólo a Verdejo?

EL PROFESOR TOPAZE

TELEFUNKEN

EL PERSONAJE DE LA SEMANA

es sin duda alguna Juan Verdejo Larraín, quien desde los albores de nuestra nacionalidad ha sido el esforzado combatiente, el soldado abnegado y el demócrata practicante. En su cumpleaños merece el elogio de un obsequio de categoría, un excelente receptor TELEFUNKEN.



PE SAC PETROWITSCH, ERRAZURIZ & CIA. S. A. C.

ALAMEDA 1382 AHUMADA 37 MAC-IVER ESQ. HUERFANOS



pruebe

NESCAFÉ con leche

más cremoso y alimenticio... porque se prepara sin agua!

Ud. obtiene todo el exquisito sabor y aroma de café recién tostado cuando prepara su café-con-leche con *NESCAFÉ* y leche *solamente*.

Prepárelo en un instante:
Eche en la taza una o dos cucharaditas de NESCAFE... Vierta encima pura leche caliente... y listo! - el más delicioso café - con - leche.

Pida "Nescafé-con-leche" también en cafés y fuentes de soda

Si gusta del buen café... prefiera

NESCAFÉ M.R.

100% puro café

CH-U-29a.



Tiesón de mechas se puso mi tío Domingo Arteaga días pasados. Fíjense que cuando se reunió la delegación chilena que irá al asunto ese del Mercado o la Vega libre (a pesar de las explicaciones de Max Nolf no entiendo ni jota), mi tío Domingo se indignó porque comprobó que la Sociedad Nacional de Agricultura había designado a un funcionario subalterno para que la representara.

No se quedó tranquilito hasta que no le dieron satisfacciones.

¿Y sabes cuál era el funcionario? El simpático de César Sepúlveda, que es tan seriecito.

☆★☆

El Pato Silva, el sub Paleta de Gobierno, es hombre que trabaja muy a menudo hasta tarde. No son cuentos los que le cuenta a la María Rosa. Una de estas noches fue a reparar fuerzas a un restaurante nocturno después de una jornada laboriosa y se encontró con algunos muchachos periodistas. Pero de pronto se acercó uno que pertenece al diario paleteado y empezó a hacer fechorías y a gritar como energúmeno. Como le hicieran poco caso, cazó un gato que corría por el comedor y lo puso encima de la mesa. Lo vieras tú cómo daba explicaciones más tarde, cuando un compañero le dijo que el comensal desconocido de esa mesa era nada menos que don Patricio.

Pero fíjate que al Pato parece que le gustan los gatos. Ni siquiera se molestó.

☆★☆

Parece que es verdad esto de la austeridad en Palacio, niña. Fíjate que el otro día conocí al simpático sucesor del Pelado Escanilla, y mis amigos, que son grandes amigos de él, le echaron unos cortecitos por algunos traguitos. ¿Tragos? Se devolvió a la Tesorería el ítem para gastos de la Presidencia.

EL BLANCO DE LA SEMANA

Se lo gana sin discusión alguna la Unión Soviética, por adelantarse sus hombres de ciencia a toda la Humanidad en cumplir un sueño increíble del hombre: llegar a la Luna. Países como el nuestro, de tan escaso desarrollo, donde aún el hombre para trasladarse de su hogar a su trabajo debe hacer esfuerzos titánicos, pueden apreciar más aún lo que es el progreso. Lo único interesante es que cuanto representa la conquista de la Luna pueda traducirse prácticamente en mayor bienestar para los seres humanos a la par que en el sincero imperio de la paz y de la justicia social. Ojalá que en el futuro toda competencia entre las grandes naciones se traduzca en esta científica pugna. Mientras mantenga la Unión Soviética la supremacía de los espacios siderales, podrá ostentar con legítimo orgullo nuestro PUNTO BLANCO.

Celebramos al Punto Blanco



PERO ES DIFICIL QUE EN LA LUNA ENCUENTREN UN RESTAURANTE DE LA CALIDAD DEL TRADICIONAL...

EL POLLO DORADO

SUBSCRIBASE A TOPAZE

LEA Y COLECCIONELO

TOPAZE contiene la historia política de Chile.

PALETITA por Vicar



Ejemplo Constructivo



es el que ha dado Domingo Arteaga Infante, que preside la delegación chilena sobre la Zona de Libre Comercio, y que permitirá que los cuatro países signatarios aceleren su desarrollo económico y social.

Distíngase usted también por su espíritu constructivo, prefiriendo las

CONSTRUCCIONES AGRICOLAS E INDUSTRIALES

fumacol

BANDERA 140 K - 6.° PISO

FONO: 66485 - SANTIAGO

Corra la Posta Olímpica

con los **60** millones



SORTEO DEL DEPORTE CHILENO

ENTERO . . . . . $ 5.000

VIGESIMO . . . . . $ 250

SEPTIEMBRE 19

Polla

BOLETIN INFORMATIVO DE LA POLLA: Desde las 8.30 de la mañana, cada media hora, los días de sorteo, por CB 130 Radio "Presidente Balmaceda". Ag. Gral. Prop. Polla: Lagos del Solar.

PUB. topaze



PATRON: —Vine a pedir créditos para comprar semillas, abonos y maquinarias.

VERDEJO: —Pa'eso no necesita venir a Santiago. Cerquita de su fundo hay una Sucursal del Banco del Estado que lo atenderá igualito que aquí...

BANCO DEL ESTADO DE CHILE

Nu'hai qe enfermarce en domingo

por Juan Verdejo L.



El domingo en la mañana
se enfermó la Domitila,
le dolían los riñones,
la garganta y la barriga,
le zumbaban los oídos,
le temblaban las rodillas,
se le trababa la lengua
y también las carretillas,
le dolía de un cuantu'hay
de la cintura p'arriba;
de la cintura p'abajo
le tecliaban las canillas,
estaba pa las calendas
como polla con triquina.

Me jui a buscar un doctor
que hay a la vuelta e l'esquina
pa' echarle una revisá
a la pobre Domitila;
Por desgracia era domingo
de una mañana tranquila,
y el doctor estaba fuera
echando una miradita,
por las arenas de Viña.

Me jui a buscar otro gallo
que viniera de visita;
pero no me encontré a nadie
ni en la casa, ni en la clínica.
Al fin encontré una méica
allá en la Gran Avenida,
de esas que miran "las aguas"
y todito lo adivinan.
Le recetó puras hierbas
y también unas pastillas,
las hierbas eran del campo
y se las vendió ella misma,
lo demás yo lo tenía
que comprar en la botica.



No había abierta ninguna
en too el barrio La Pila.
Corretié too Santiago,
desde el Llano hasta Colina;
gasté dos lucas en micro,
hasta que en Maculí arriba,
se me apiadó un boticario
y me vendió las pastillas.
"Son tres lucas y dos gambas"
me dijo, y una risita
me regaló como llapa
mientrás bajó la cortina.
"¿No cree qui'hay un error
o me ha visto las canillas?"
le dije, cuando sacaba
del bolsillo la platita.
Me puso cara de enojo
y se le cortó la risa.
"¿De qué "estrilai", o querís
que te entregue la botica?"
A mí también me sacó,
pa' que lo niego, harta pica.
Pero él siguió parlotiando
y le volvió la sonrisa.
"Te estoy haciendo descuentos
pa' que llevís las pastillas,
y me acomodo a las leyes
de hacerte una rebajita.
Si subieron los remedios
y el agua de manzanilla
más del doble hace tres días,
desde ayer en las boticas
rebajamos un poquito
pa' que se traguen la píldora
y vean que coperamos
tamién con la cadenita
de los precios rebajaos,
qu'es como la misma huila.
Y al final, si no querís
pagar lo que se te pida,
no tenís pa' que enfermarte
ni vos ni la Domitila."

JVL.

LA LUNA VISTA POR CUATRO PUNTAS

COMENTARIOS LUNATICOS SOBRE EL COHETE RUSO. ¿QUIERE IR A LA LUNA, O YA SE SIENTE EN ELLA?

El Profesor Topaze ofrece la verdadera versión de los comentarios y noticias acerca del cohete soviético a la Luna.

LO QUE DIJO "EL SIGLOF":

El glorioso Partido Comunista de Marx, Lenin, Nikita Khruschev (ex Stalin) y Mao Tse Tung, Lafferte, Recabarren y el Chico Corvalán ha pulverizado las esperanzas del imperialismo yanqui de apoderarse de la Luna.

La maravillosa ciencia soviética de Marx, Lenin, Nikita Khruschev, Lafferte, Recabarren y el Chico Corvalán ha demostrado que sólo el gobierno del soviet de soldados, obreros y campesinos puede realizar hazañas interplanetarias.

A cada instante se están recibiendo en Moscú felicitaciones entusiastas por el triunfo de los sabios de la URSS, la patria de los trabajadores de Marx, Lenin, Nikita Khruschev, Lafferte, Recabarren y el Chico Corvalán, que han atomizado los esfuerzos de los imperialistas por el dominio interplanetario.

LO QUE DIJO EL "BEATO ILUSTRADO":

Según anuncian cables llegados de Moscú, ayer los sabios alemanes que fueron secuestrados de Berlín por las hordas rojas consiguieron alcanzar a la Luna con un cohete de fabricación germana. La noticia se ha dado en vísperas de la visita del jefe ruso Nikita Khruschev a los Estados Unidos, cuyos hombres de ciencia no han hecho mayor empeño en llegar al satélite terrestre.

Aun cuando hay que convenir en que la hazaña se realiza por primera vez en la historia de la humanidad, ya que la Luna era propiedad exclusiva de la Iglesia Católica, no es menos cierto que ello se ha logrado a costa de la esclavitud de un pueblo oprimido por la tiranía roja.

LO QUE DIJO "EL MERCUCHO":

Informaciones inconfirmadas enviadas de la capital de la Unión Soviética dan a entender que los sabios alemanes que trabajan en los laboratorios de Moscú habrían logrado colocar un cohete en la Luna.

El Gobierno del Excmo. señor Alessandri no se siente afectado por las críticas interesadas que pretenden hacerle los que desean subvertir el orden establecido.

Antes de pronunciarnos definitivamente, siguiendo nuestra norma de imparcialidad y objetividad, esperamos la confirmación de la noticia soviética de nuestras agencias informativas en el exterior.

LO QUE DIJO "LA RACION":

Mientras el pueblo de la Unión Soviética sufre la tiranía del comunismo, que los enemigos de la democracia pretenden implantar en nuestro país, la Agencia Tass, órgano oficial de los dictadores del Kremlin, anuncia que sus sabios lograron colocar un cohete en la Luna. La llegada del cohete estaba anunciada para las cinco de la tarde, hora chilena; pero se atrasaron, lo que revela la ineficacia de los sabios rojos.

El anuncio fue hecho en vísperas de la llegada de Nikita Khruschev a Estados Unidos, seguramente con el objeto de atemorizar al gran pueblo norteamericano; sin embargo las democracias no se dejarán impresionar por este volador de luces.

En nuestro país estamos a resguardo de cualquier intento comunista de convertirnos en un satélite más; y todo el pueblo, según consta en nuestras encuestas, apoya la política del Presidente de la República y de su Ministro de Hacienda para terminar con la inflación.

Dice Perejil:
¡Cómo me gustaría ir a

Lima

ver una corrida de toros!





Todos los personajes, los de historietas y los de la vida real, profesionales, hombres de negocios, artistas, deportistas, prefieren el confort, la atención, excelente organización y experiencia de 30 años que les brinda LAN-CHILE.

Siga Ud. el ejemplo de la gente experimentada y

VAYA VOLANDO!

MIAMI - PANAMA - LIMA - SANTIAGO - BUENOS AIRES - MONTEVIDEO - LA PAZ - MENDOZA

Su viaje está respaldado por la poderosa organización y experiencia de 30 años de Lan-CHILE

Solicite informes AHORA MISMO a su Agente de Viajes o a:

LAN-CHILE

AGENCIA INTERNACIONAL: Agustinas esq. Morandé - Fonos: 84285-61307


VA AL TEDEUM
PERDONE, PERO NOS AHORRAMOS EL CACHO
PACHECO ALTAMIRANO
¡AHI VIENE LA MARINA!
UNA MANERA PRÁCTICA DE AHORRAR PETRÓLEO
UN 18 RE AUSTERO...
TÍTULO AUSTERO
LOS CABALLOS GASTAN DEMASIADO
ESTE AÑO ES PURO DEUM PARA NO GASTAR TE
¿Y QUÉ TIRAS AHÍ?
UN CAÑÓN, PERO NOS AHORRAMOS EL ACERO
jimmy scott

CESAR PALETA: —¡Tú también, Bruto!



ELLA: —No es sólo la primavera, mi éxito se lo debo al género Yarur.

Consultorio Sentimental

Por el Profesor Voltaire Malhomme

Estimado Profesor:

Hasta no hace mucho yo creí que era un hombre con harta buena suerte. Desde chiquitito me dediqué a la política, y he alcanzado todos los honores a que un hombre puede aspirar; menos uno. Yo, como muchos, aspiraba a la mano de la deslumbrante Presidencialina. Mis amigos, entre los cuales estaban Salomón y el Chico Corvalán, además de un amigo turco que tengo en el Piduco, hicieron lo posible porque ella cayera en mis brazos. Ya me había mandado a hacer el traje de novio, y lo tenía todo listo; pero me falló en la misma puerta de la Iglesia. Se metió entre nosotros, a última hora, un cura tal por cual, que me arruinó el noviazgo.

Ella se casó con otro, por la plata, por la posición social, por la sangre. Pero yo sé que el verdadero marido soy yo; soy una especie de marido en exilio, con una esposa morganática.

Harto empeño le he estado haciendo para convencerla de que se divorcie o de que cuando enviude, dentro de cinco años, vuelva a mí. Estoy seguro de que ella lo haría gustosa, siempre que el tipo ese, con que ahora está casada, le dé mala vida; a lo cual yo le contribuyo como puedo. Hasta he hecho algunos viajes por Cuba, por Uruguay, para demostrarle que me tratan como si fuera el verdadero Mandamás, a pesar del relajo, como dice Fidel.

Dentro de poco voy a tener que hacer una demostración de fuerzas, logrando una gran mayoría para repetirme el plato como padre conscripto. Para ello necesito, otra vez, la ayuda de mis compañeros de tienda y también del Chico Corvalán; pero me han dicho que quieren jugarme la talquina; que entre mis deseos y yo se ha metido un tipo puritano, impertérrito, inconformista, al que llaman Ampuerto, y me está poniendo mal con todos los que hasta hace poco decían obedecerme. Además el Chico Corvalán anda medio cargado para su raya y quiere correr con colores propios. Yo no lo creo. Yo sigo actuando como si fuera el líder.

Dígame, Profesor, ¿no es cierto que no me la quita nadie y que de marido en exilio pasaré a marido defacto?

Para cuando llegue esta oportunidad contaré con la ayuda de mi amigo Fidel. Entonces hasta me dejaré crecer la barba. Espero que no me veré mal del todo. Ya hice la prueba de ponerme camisa de guajiro y de estudiar la reforma agraria para repartirles a los rotos todas las plantaciones de azúcar de la IANSA.

Consuéleme, Profesor, y dígame que tengo razón para estar optimista.

Atentamente,

CHICHO.

Respuesta:

Los camaradas soviéticos acaban de disparar un cohete a la Luna. No me diga que usted iba en él.

Atentamente,

Prof. MALHOMME





SATELITES MINCHEL Y GALLEGUILLOS: —¿OIGA, DON AGUIRRE..., Y NOSOTROS?, NA NI NA.

SATELITE AGUIRRE DOOLAN: —Y QUE ME DICEN A MI, QUE ME TIENEN EN LA LUNA.

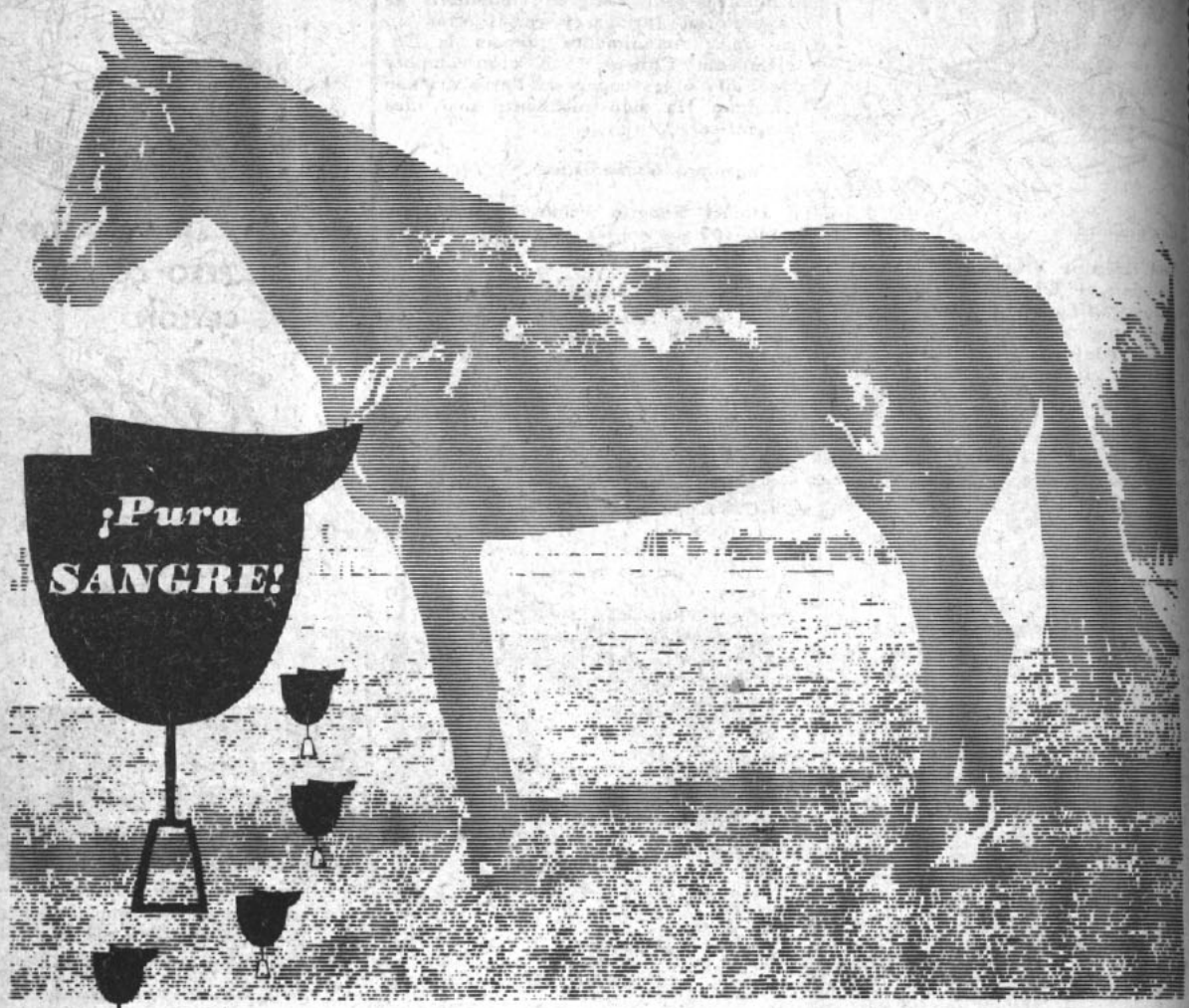

¡Qué hermoso animal! Se gana las palmas y todos los premios en las pistas... ¡Es todo un campeón..., un caballo extraordinario! ¡Su nobleza y buen linaje lo destacan en todas las circunstancias! ¡Es lo que se llama un producto de calidad!...

¡Pura CALIDAD!

SHELL X-100 MULTIGRADE

¡Es un producto de CALIDAD!

Está formulado para todo cambio de clima y es ideal para el motor de su automóvil, porque lo mantiene limpio y le da plena vitalidad y rendimiento.

¡Su pureza incomparable, su alto índice de viscosidad, su nobleza y buen linaje lo destacan en todas las circunstancias!...

PREFIERA CALIDAD.

EXIJA: SHELL X-100 MULTIGRADE



... y siga seguro con SHELL



Lindo Libro

José Gregorio Yrarrazával Donoso hizo un viaje al Tibet, donde conoció íntimamente al Dalai Lama y otros púgiles meritorios de aquellos aledaños antes de la entrada de los comunistas chinos. Estuvo alojado en un monasterio budista donde había hasta ducha caliente. Cabalgó en los diminutos caballejos del país y hasta durmió unos días en la carpa de un Lung Pang Gó. A la vuelta ha escrito una linda novelita (cuarenticinco páginas en total), que será publicada en los Estados Unidos y en inglés. Gran éxito de Pepe.

La excelente Ester.

Con un vestido sastre color gallina castellana y con un vivito y botones rojos, la excelente amiga que es la Ester Matte Alessandri (hija del tío Arturo y sobrina del tío Jorge, alias "El Paleta"). La Ester es dueña de una revista llamada "Extremo Sur" y es una gran amiga. A ratos perdidos también escribe sus cuentecitos y hace programas de radio. Se le ve mucho en círculos intelectuales, donde es considerada mucho más paleteada que El Paleta.

La Magdalena.

La Magdalena Vicuña Subercaseaux, chiquilla muy inteligente e interesante dentro de su tipo moreno, hija de ese recordado gran señor que fuera don Santiago Vicuña Subercaseaux y nieta de la gran dama Misia Magdalena, entrando a su oficina de la Extensión Musical, con un lindo vestido color helados de frutilla con leche, muy apropiado para los calores del comienzo de la semana. La Magdalena es muy culta y viajada, como que se educó en Europa. Sin embargo le encanta hacer once con dulces chilenos, especialmente tortitas empolvadas.

Hombre múltiple.

Hombre múltiple es Jorge Ugarte Vial, casado con la interesante María Blanca Godoy Ossa. Ella es nieta del gran diplomático que fuera don Joaquín Godoy y hermana de Joaco el abogado, alias "El Malta con Huevo". Jorge Ugarte no sólo es Director de la Biblioteca del Congreso, miembro de la editorial Jurídica y varias otras cosas más. Actualmente prepara la Enciclopedia Chilena, una obra cumbre que sólo él es capaz de llevar a buen término. Ha sido realmente una idea magnífica.

Ingeniero Humanístico.

Ismael Rengifo Vildósola, quien recitaba versos en las fiestas del Instituto Andrés Bello y quien una vez fuera peloteado por el "Toro Veas", por haber sido sorprendido tomando cocktails en la clase de filosofía en compañía del autor de estas crónicas, está de Public Relations de la Sociedad de Fomento Fabril. (Les carga que la llamen "La Sofofa"). Los compañeros de trabajo lo llaman "El señor Montes de Oca", en recuerdo de la famosa familia de circenses. La mitad de los chistes de todos los tonies eran sobre el señor Montes de Oca, o bien, iban dirigidos a él. Ismael dice que, así como hay Ingenieros Comerciales, sería indispensable que se diera a algunas personas el título de Ingeniero Humanístico. Cuando se le preguntó que quiénes serían los elegidos para tales cargos dijo: Pues bien, las personas que como tú y como yo son buenas para conversar parados en las esquinas".

Muy canoso.

Muy canoso anda el médico retirado, jugador de bridge, tocador de piano, etc., que es Iván Prieto Nieto, casado con la Margot Mackenna de Prieto, una dama muy hermosa y distinguida.

Aurelio.

Después de haber sido un brillante alumno de los Padres Alemanes y de haber sido un gran general de batallas de soldados de plomo. (El bastón de Mariscal que se usaba en la casa de la Alameda era un vaso largo lleno de tinto), se ha dedicado desde hace años a la diplomacia el distinguido Aurelio Fernández García Huidobro, casado con la interesante y dije Luz Pérez Carvallo de Fernández. (Las páginas escritas por don Javier en el libro "Zapallar", de don Manuel Mackenna, son de las más lindas cosas que jamás se han escrito en Chile y sólo su falta de difusión es causa de que don Javier no figure en las mejores Antologías). Naturalmente que Aurelio hace brillante carrera.

Tunita.

Por el centro, muy elegante como siempre, Jorge Barros Beauchef, pariente de don Diego Barros Arana y descendiente directo del General Beauchef de la Independencia, y casado con la poetisa Freire Walker, biznieta de don Ramón Freire y sobrina de don Carlos Walker Martínez. Como se ve, los próceres abundan en la pareja.



¿TE CANASTA?
SI, PERO CON
TE CEYLON.
Rojo
De sabor inigualable.
Importado y envasado por:
YERTECA

Arturo Prat 1124 — Fono 5 0564
Casilla 5195 — Santiago.
GARCIA AMOR Y CIA.





PORQUE ASI ES
LA POLAR

Ahora 2 pisos y 5 departamentos CREDITOS 12 MESES PLAZO

Camisería, Calzado, Confección y medidas. Modas Niños.



LA POLAR
ALAMEDA 2812

EL DIVORCIO AD PORTAS

El Profesor Topaze suele leer los diarios en la cama. Hay que ver los saltos que ha pegado en estos últimos días. "Ve María Purísima", exclama...

Miren los titulares, miren...

"LIBERALES PRESENTAN REFORMA ELECTORAL"
"RADICALES PRESENTAN REFORMA AGRARIA"
Cristóbal Sáenz y Moller aplican teorías de Fidel Castro.
"GALLEGUILLOS PRESENTA PROYECTO DE DIVORCIO"

"No, esto no puede ser cierto, no puede ser verdad", se decía el Profesor Topaze, contemplando su atuendo. Y salió a la calle como desorbitado, conversando con cuanto personaje se encontraba.

—¿Vieron ustedes lo que yo vi? —Y mostraba los diarios.

—¡Pero, profesor! —le dijeron de pronto—. Nos extraña... nos extraña. ¡A sus años! ¿Una reforma electoral liberal? Si se trata de enredar el sistema electoral, en lugar de simplificarlo. Fíjense que las cédulas ya no serán únicas, sino varias. Las conservadoras y liberales, serán de papel de seda, color rosado; las radicales, en papel de mantequilla para envolver menestras y las del Frap, en papel confort, ya que es lo que ellos predican para el pueblo.

—Sí, pero la reforma agraria...

—Pero si los radicales han vivido parcelando, Profesor. Nos extraña...

—¿Y el divorcio?

—Bueno, es explicable que Galleguillos presente un proyecto de divorcio, ya que no le sirve la nulidad de matrimonio con los radicales. Además, ya existía entre ellos divorcio de hecho. Por lo menos, habrá separación de bienes. De lo que tocaban los radicales, nada tocaban los socialistas democráticos. Ni siquiera un paciente para el doc Garafulic (el bueno).

LAS COSAS QUE HACE Y NO HACE QUIEN SE ESTIME UN CABALLERO.

UN CABALLERO no mete bulla con la radio cuando sus compañeros están trabajando.

UN MAL CABALLERO se pone corbata roja en homenaje al viaje a la Luna.



LAS PERSONAS DESTACADAS PREFIEREN

Casimires
Castex
BANDERA 627

Una completa
línea informativa.
Toda la actualidad
nacional y extranjera



CB 130 y CE 960

RADIO PRESIDENTE BALMACEDA

Cuando era muchacho...

por José Santos Simio



Los 18 antiguos eran una monada.

A mi padre, sin ser radical, le encantaba ver la armada. Juntos íbamos al Parque, donde aparecían las primeras hallullas, que no eran caras porque entonces no se conocían ni la Abripan ni Lucho Martirio: y veíamos la tremenda armada.

Los chiquillos encumbraban los volantines igual como ahora encumbra el Paleta al Ruca cada vez que le preguntan cómo andan las cosas.

Allí en el Parque, entre las bandas, andaban los gerentitos echando comisiones que se las pelaban. Me acuerdo de Nanchito Embriones que era como bala para las comisiones.

Eran los años del amor fecundo y recuerdo que por esos días se hablaba mucho de una familia Alessandri o Lissandri. Casi no me acuerdo. Después no he vuelto a saber de ellos. Eran cabros re diablos y simpáticos.

Años más tarde volví al Parque y me tocó ver a un militar muy encachado con la banda terciada. Lo ví de cerca cuando recorría las fondas en carroza. Eran los años de los fondeos.

No sé si mi memoria me engaña, pero la otra tarde en Arica volví a ver a ese militar.

Comíamos pescado frito y los rotos se comían el buey. Costumbre que mantienen hasta ahora.

Y ni hablar de las cuecas. Los caballeros elegantes eran muy liberales y entraban al tiro al baile. La parte que más les gustaba de la cueca era ésa cuando el que servía el trago le decía: Se la pago.

Y siempre me acuerdo de un pije de buena pinta, a quien sus amigos le llamaban Paleta, el que cuando gritaban: aro..., aro..., se pasaba por el aro a medio mundo, con una gracia tremenda. Era un pije con harta prosa y con unas facultades extraordinarias.

Es cierto que no a todos le caían bien las graciecitas de ese pije.

Y los huasos..., con sus ponchos de todos colores. Había uno de Los Angeles llamado Juan Antonio, que siempre andaba con algo bajo el poncho..., y otro llamado Bosayola, que le encantaba arrastrar el poncho... Costumbres de la época.

De las chaquetas de los huasos, ni hablar. Por ejemplo, yo me acuerdo de un huaso llamado Angel, con un apellido gringo, algo así como Pilovich, Frivovich... (ya ni me acuerdo), que se pegaba unas vueltas de chaqueta. Cual de todas las vueltas más encachadas.

Con los 18 llegaban los circos: por estos tiempos hay circo todo el año.

A todos nos gustaban los juegos populares. La carrera de la cuchara. Unos cabros de calle Huérfanos eran como bala para correr con la cuchara. No se les caía nunca.

¡Y el palo ensebado! ¡Ese sí que era bueno! Arriba ponían un sueldo y los rotos tenían que agarrarlo. Casi siempre el empresario era un peladito al que llamaban El Ruca, que era tan maula, que a veces, incluso, les movía el palo a los rotos. Y los ensacados. Otro empresario italiano metía en el saco a todo el mundo y después los hacía correr. Buenos tiempos esos de la guitarra. No cabe la menor duda: ¡Otra cosa es con guitarra!

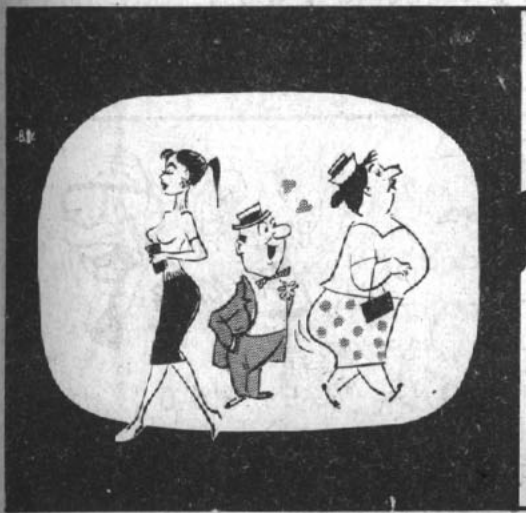

LE FALLA LA VISTA?

Confíe la receta de su oculista a

OPTICA TSCHUMI

Atendida por óptico graduado en Alemania (Staatl. Gepr. Augenoptiker, Köln)

Despachamos contra reembolso

Tschumi y Cía ltda.

Huérfanos 796 Casilla 461 Tel. 33165
SANTIAGO

BUENO, MALO, PESIMO



BUENO que se haya conseguido que no visite nuestros puertos el buque escuela argentino Bahia Thetis. Los marinos argentinos en su anterior visita a Chile fueron sorprendidos realizando actos de auténtica piratería internacional en aguas territoriales nuestras. En estos casos, seguir hablando con exageración de fraternidad y amistad es —además de una majadería— una flagrante hipocresía.



BUENO que se haya establecido claramente que habrá una multa de veinte mil pesos para aquellos que no icen el pabellón nacional en el frontis de sus casas. En todo país civilizado y patriota esto debería ser un acto espontáneo. En Chile, mientras no se hagan carne en los espíritus las obligaciones democráticas, deben ser instituidas por la fuerza, como dice nuestro escudo.



Y por último, BUENO nos parece que la superioridad de las Fuerzas Armadas haya dispuesto nuevamente el desfile de las unidades por las calles Ejército y Alameda, que era admirado por centenares de familias que no podían ingresar a la elipse del Parque para la tradicional Parada Militar.



M. R.

LA ACTUALIDAD DIARIA LAS 24 HORAS DEL DIA

Todas las noches a las 23 horas en

EMISORAS NUEVO MUNDO

CB - 93

con un equipo formidable de periodistas y comentaristas.

REFLEXIONES DE JUAN VERDEJO L.

Me quedaba la pura Parada y este año me la convierten en austera.

MANGUERAS para jardín



GENERAL INSA

Tipos liso y estirado, en las siguientes medidas: ½", ¾" y 1"


El AGUILA: —Bah, ¿quién tiró esa vieja?



VERDEJO: —Y ahora me lo sirven en bandeja



VERDEJO PALETA: —No ve, mi carabinero . . . , ésos siguen pidiendo igual que antes y no bajan los precios.

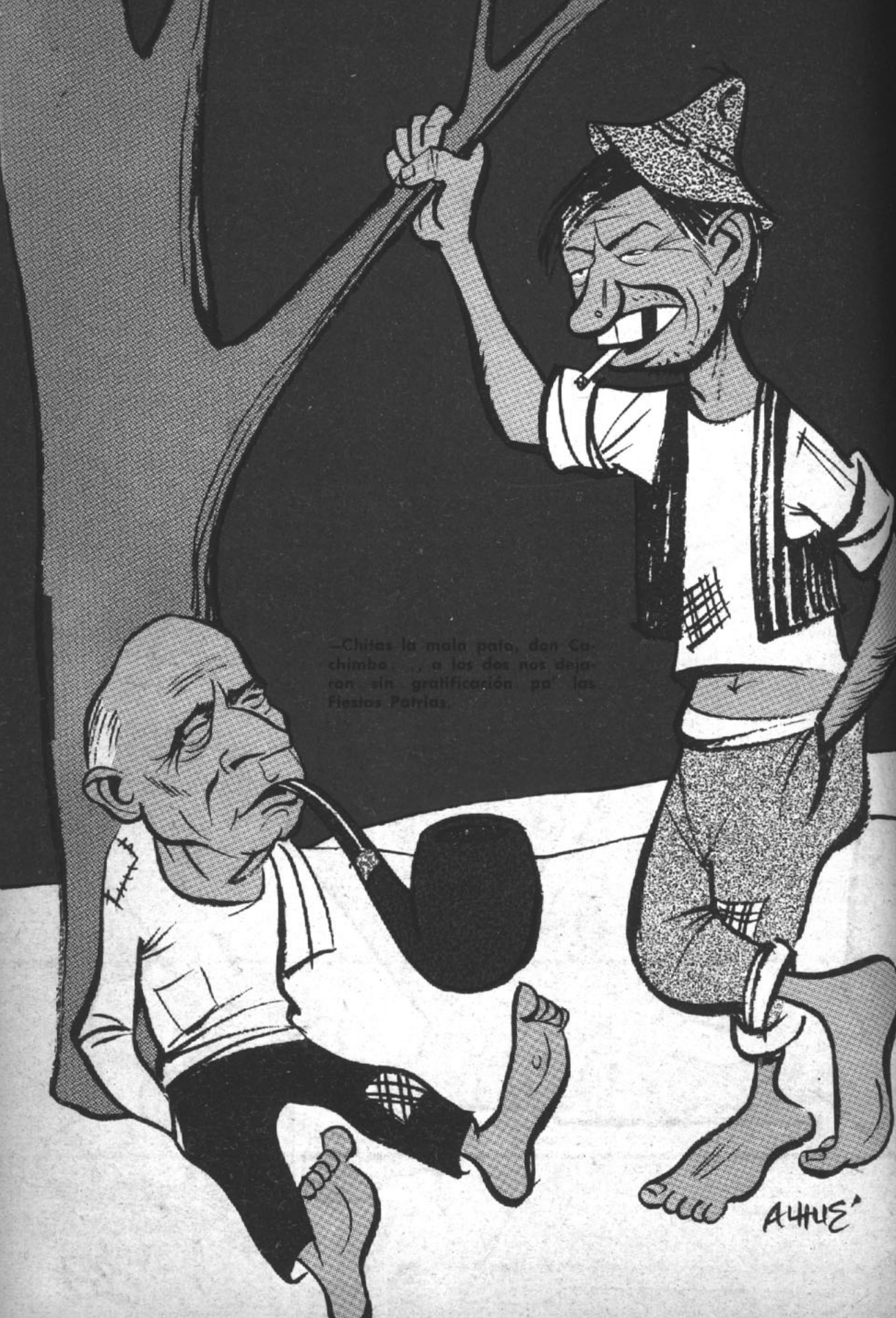
—Chitas la mala pata, don Cachimbo . . . , a los dos nos dejaron sin gratificación pa' las Fiestas Patrias.
AHUE'

Macanudo el 18

por Juan Verdejo L.



"Me gusta la chicha en cacho
y el aguardiente en botella",
así cantaba una ñata
mientras bailaba la cueca,
en una fonda del Parque
que inauguró la Loreta.
Yo que soy roto aniñao
y amigazo de las fiestas,
fui primero a la Parada
para mirar al Paleta.
Llegó con su ministerio
de chaqué en una bandeja,
mirando pa' toos laos
pa' mostrar que era Firmeza,
saludando con la mano
a los cabros y a las viejas
que lo aplaudían a ful
y armaban tal pelotera
que por poco se le espantan
a los cocheros las bestias.
El día antes me dijeron
que había dicho el Paleta
que no iba a tomar la chicha
del cacho que le ofrecieran.
Pero luego apareció
una cabrita chilena
con cinco huasos vistosos,
bien montados en sus bestias.
Se le acercó a la tribuna
llevando en la mano diestra
un cacho de chicha cruda
que al parecer era buena,
porque tomaron toítos
con la garganta reseca.
Después de ver la Pará
me jui a bailar una cueca
y entre aro y aro le puse
como malo 'e la cabeza.
Tomé como contratao
pa' olvidarme de las penas
y me ligó una chicoca
largue 'e talle y cort'e piernas,
que al tiro se tiró al dulce
y me mordió hasta la jeta.
Se me pescó del cogote
y me convidó p'ajuera
pa'que viéramos la luna
y la noche con estrellas.
Nos sentamos en el pasto
y llevamos tres botellas
y entre un trago y otro trago
se armó del amor la gresca.
No sé cuanto rato estuve
abrazao a la morena,
lo que sé es que me dormí
mirando la luna llena.
De repente un terremoto
m'hizo volver la cabeza
y vi que la Domitila,
con una rodilla en tierra,
me zamarriaba a su gusto,
tirándome la chaqueta.
"Ya, córtela, pus m'hijita",
le dije como si juera
la cabra 'e las piernas cortas
que estaba bailando cueca.
"¿Qué te pasa, Juan Verdejo,
que te falla la mollera?.
Si querís, vos te quedai,
pero dame la cartera."
Metí la mano al bolsillo
pa' sacar la billetera,
pero estaban más vacíos
por adentro y por ajuera
que el Presupuesto Fiscal
en esta época austera.
Más amargao que el natre,
partimos pa'Vivaceta
tranquiando duro y tupido,
sin una chaucha siquiera.
Benaiga la fiesta linda
que pasé con el Paleta.

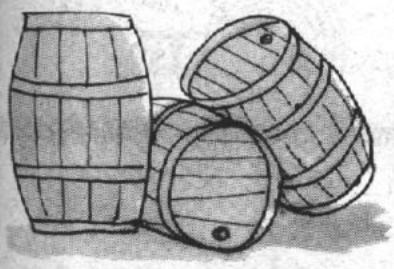

J.V.L.



LLEGAR y LLEVAR

... PORQUE ASI ES LA POLAR

Ahora 2 pisos y 5 departamentos CREDITOS 12 MESES PLAZO

Camisería, Calzado, Confección y medidas. Modas Niños.



LA POLAR

ALAMEDA 2812



LAS PERSONAS DESTACADAS PREFIEREN

Casimires Castex

BANDERA 627

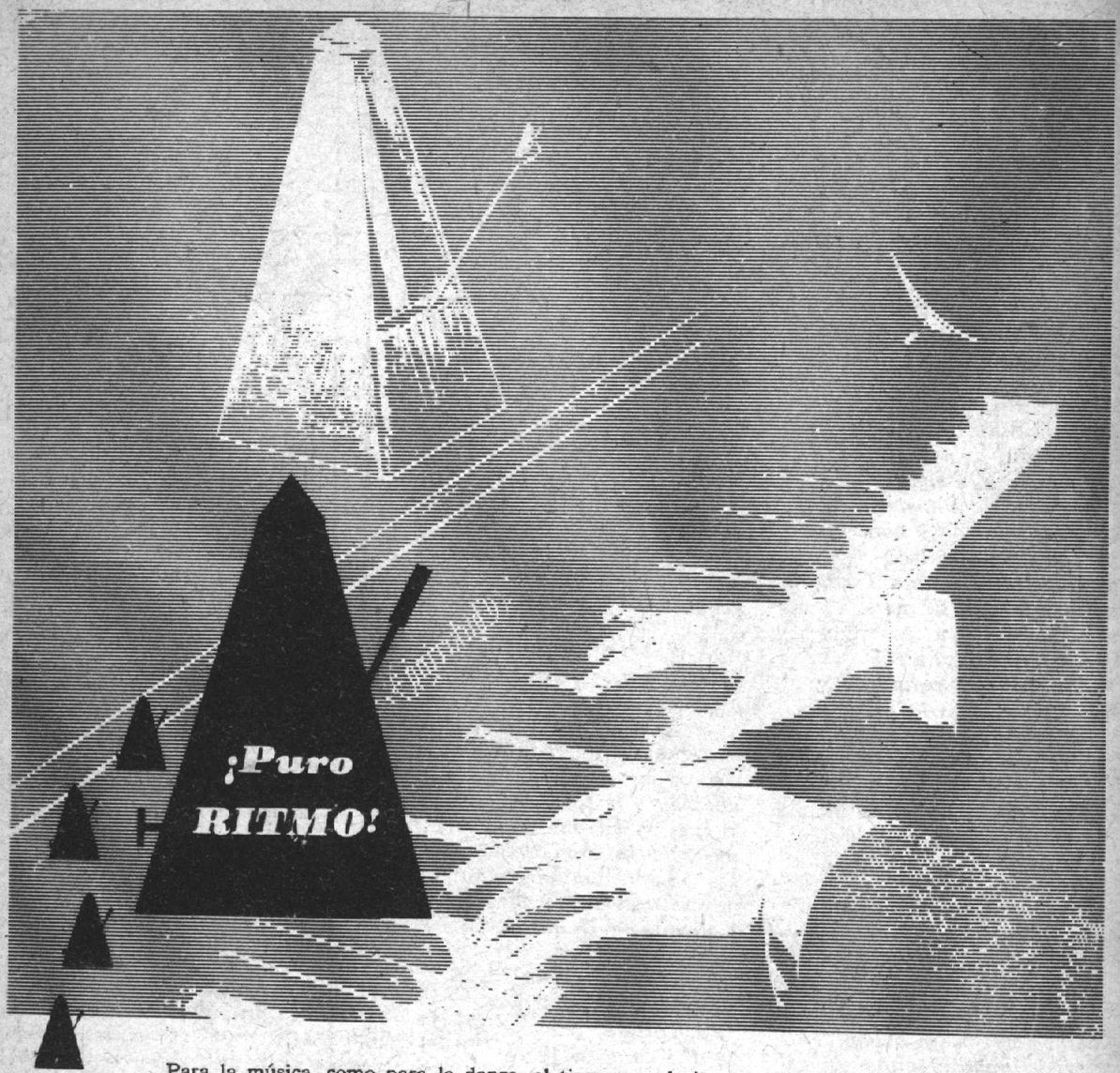

Para la música como para la danza, el tiempo y el ritmo son fundamentales. La interpretación de las grandes obras requiere una disciplina perfecta en la conjugación del ritmo y el tiempo

¡Pura CALIDAD!

SHELL X-100 MULTIGRADE

Para la marcha del motor de su automóvil, el ritmo juega importante papel: cuando usted escucha su rítmico y suave sonar, es porque está bien lubricado con SHELL X-100. Entonces el tiempo transcurre sin dejar huellas en él. ¡La importante inversión de su automóvil está salvada!

Es un producto de CALIDAD.
¡y el motor de su automóvil lo necesita!...

PREFIERA CALIDAD.
EXIJA: SHELL X-100 MULTIGRADE



... y siga seguro con SHELL

ESCRIBEN
René Olivares (PLUTO)
Mayor Thompson
Alfonso XIII
Augusto Olivares
Mario Rivas
Peggy

topaze

EL BAROMETRO DE LA POLITICA CHILENA
JUAN VERDEJO LARRAIN
(Marcas Registradas)
RENE OLIVARES B., Director

DIBUJAN
Luis Goyenechea-LUGOZE
Luis Sepúlveda-ALHUE
Mario Torrealba-PEKEN MONO.
Víctor Arriagada-VICAR
JIMMY SCOTT MUNDO.

DIRECCION Y ADMINISTRACION: Avda. SANTA MARIA 0108 4.º PISO - Fono: 381250 - Casilla 2310 - Santiago

Año XXIX — Santiago (Chile), viernes 25 de septiembre de 1959 — N.º 1405

EL CACHO DE CHICHA



Ese cacho lleno de chicha que desde tiempos inmemoriales un agente de Investigaciones —comisionado lo llamaban antes— o carabinero vestido de huaso tiende al Primer Mandatario, antes de iniciarse la Parada Militar, es un símbolo.

No le busquemos por el lado de la tradición, sino por el aspecto negativo que encierra esta "tradición" de que sea un policía quien tienda la bebida al Presidente. Pudiera pensarse que es el fiel reflejo de la ceguera de muchos altos funcionarios que dudan de la popularidad del Primer Mandatario y desconocen el afecto que pudiera despertar o despierta entre sus gobernados. Se adelantan ellos a falsificar un gesto que siempre debió ser espontáneo y popular. Y se adelantan porque dudan.

Con mi buen amigo Juan Verdejo nos caminamos todo el trayecto que media entre La Moneda y la tribuna presidencial de la elipse del Parque Cousiño. Nos mezclamos con el pueblo, bebimos y cantamos, amén de auscultar —como dicen los políticos— el sentir nacional. Y créanme, me sorprendió captar el afecto que en el pueblo existe hacia la persona del Primer Mandatario y para algunos de los miembros de su gabinete. Hubo calurosos aplausos en varios pasajes de su marcha de ida y regreso a Palacio y al día siguiente, al visitar el Club Hípico, renováronse los transportes de afecto hacia la presidencial figura.

Indudablemente el señor Alessandri goza de simpatías, admiración y cariño en un enorme porcentaje de la ciudadanía. Su recia personalidad, unida a su figura de respetable continente, provocaban sinceras expresiones de admiración, a la par que el comprobar el pueblo que el señor Alessandri es sincero en todas sus manifestaciones, convertía esta admiración en adhesión.

De allí que yo piense que no sólo un cacho de chicha sino cientos pudieron tenderse al paso del carruaje presidencial para brindar al Presidente de la República un fresco sorbo de burbujeante chicha criolla.

¡Qué lástima que no haya sido así! Los visitantes extranjeros, los observadores, podrían regresar a sus patrias contando: "Al paso del Presidente de Chile, su pueblo le ofrece un brindis".

Por eso, les decía, el cacho de chicha es un símbolo. Entre el gobernante y el gobernado hay una cortina que a veces no sólo esteriliza la acción de gobierno, sino que la tuerce.

EL PROFESOR TOPAZE

TELEFUNKEN

EL PERSONAJE DE LA SEMANA

es sin duda alguna la glamorosa e inteligente diputada María Correa, quien contraerá matrimonio mañana con el Embajador de Chile en México, Juan Smitmans. Los detalles de una boda tan sonada no se los perderá quien tenga un excelente receptor TELEFUNKEN.



PE SAC PETROWITSCH, ERRAZURIZ & CIA. S. A. C.

ALAMEDA 1382 AHUMADA 37 MAC-IVER ESQ. HUERFANOS

Gala M.R
FAMA MUNDIAL



* Exactitud
* Precisión

IMPORTADORES EXCLUSIVOS PARA CHILE:
GATH
Pasaje Edwards 1082
Ofic. 160 - Teléf. 65345
Casilla 4124 - Santiago

S. O. S. SE NECESITAN INGENIEROS DE VERDAD

En el Congreso hay pocos ingenieros. Aparte de Goyo y de Nacho Palma, los que quedan se cuentan con los dedos de una mano. Por eso el Profesor Topaze se extrañó cuando oyó hablar del Congreso de los Ingenieros.

De una carrera se las echó a hablar con el primer ingeniero Rodrigo Flores, el que en los ratos de ocio juega ajedrez, le da mate a Capablanca, levanta puentes, se tira los pelos, y ve jugar al Colo Colo.

Flores, que nada tiene que ver con el autor de "Yo quiero tener un bote" y con Alejandro el de los dramas, dijo que el Congreso de Ingenieros Sudamericanos es muy interesante. Y como siguiera por ese lado, el Profe, que no viene de las chacras, se las largó:

—Conmigo no, Rodrigo. Cuente la verdad de esto.

Y Rodrigo casi con lágrimas en los ojos largó la tremenda verdad.

—En Chile ya no hay ingenieros.

—¿Cómo, Rodrigo? Si el propio Presidente lo es.

—Ahí está lo malo, Profesor. Justamente desde que al Primer Paleta del país se le ocurrió meterse en estos trotes, ya nadie quiere levantar puentes porque dicen que eso es latoso, fome, fósil, etc. Fíjese que ahora en las propuestas públicas se pide entre otras cosas que se presenten ingenieros. No obstante el aviso, no aparece nadie. La otra tarde pedí tres ingenieros y llegó uno solo: ¿Y usted, le dije? "Soy tri-ingeniero". Es la moda. Y otra vez que pedí un ingeniero me preguntó si lo quería para ministro. Cuando le expliqué que quería levantar un puente, me indicó que llamara a un albañil. Por eso he hecho este Congreso. Para ver si quedan ingenieros en el resto del continente. Si los hay, se los mostraré a los de aquí, para que los vean de cerca.

"Pobre Rodrigo —se dijo el Profesor—, pensar que un hijo que estudió ingeniería también anda por las mismas; candidateándose para salvar al país."





RODRIGO DIOGENES FLORES: Es más fácil ganar el Campeonato Mundial de Ajedrez que encontrar un ingeniero en Chile.

AL SECO
Sandrico

EL BLANCO DE LA SEMANA

Se lo merece, sin vuelta, Pierre Lehmann o Pedro Lehmann, como él prefiere. Su conducta en el asunto de las propuestas públicas del Casino de Arica no deja duda alguna de su honestidad y de su firmeza de carácter. Pese a las poderosas influencias que se movieron y pese a la cortina de silencio turbio que quiso tenderse en torno a la concesión, el Vicepresidente de la Corporación de Fomento a la Producción mostró su recia personalidad.

Es la segunda vez que en el breve lapso que lleva como hombre público obtiene Pierre Lehmann nuestra valiosa condecoración, pero nuestros lectores convendrán en que merece una vez más nuestro entusiasta PUNTO BLANCO DE LA SEMANA.

Celebramos al Punto Blanco



Pierre Lehmann acriolló su apelativo e insiste en llamarse Pedro. Y ya que le gusta la chilenidad, le recomendamos festejar su Punto Blanco en el criollazo y tradicional restaurante.

EL POLLO DORADO

AL SECO

Sandrico

PALETITA

por Vicar



Ejemplo Constructivo



Es el que ha dado EDMUNDO WINKLER, distinguido chileno, cuya familia fundó la próspera y hermosa localidad de Frutillar, en las orillas del Lago Llanquihue.

EDMUNDO WINKLER, acaba de hacer una valiosa donación a la Universidad de Chile, para realizar investigaciones agrícolas que promuevan el desarrollo de las provincias de Osorno, Llanquihue y Chiloé.

Distíngase usted también por su espíritu constructivo, prefiriendo las

CONSTRUCCIONES AGRICOLAS E INDUSTRIALES

fumacol

BANDERA 140 K - 6.° PISO

FONO: 66485 - SANTIAGO

Dollars

Libras

Pesetas

Marcos

Francos Suizos

Escudos

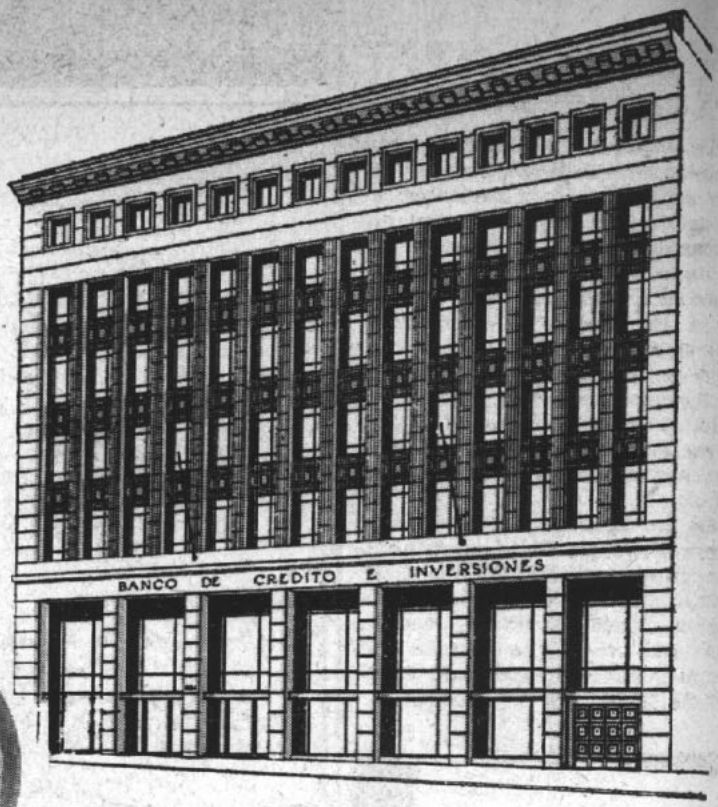

Las nuevas modalidades bancarias le permiten tener su capital en cualquier moneda.

No es necesario que sea cliente para que haga sus depósitos en moneda chilena y extranjera.

Paga el más alto interés por sus depósitos a plazo.

Busque su seguridad y ventajas en:

EL BANCO QUE AYUDA A LA PRODUCCION.

BANCO DE CREDITO E INVERSIONES

EL INTRUSO EN PALACIO

POR SUETONIO



"Quosque tandem falangethas xoden cachimbus?" Esta frase tan latina vino esta semana a enturbiar la alegría reinante en los pasillos de Palacio.

Radiante había comenzado la tarea lunífera Nuestro Paletísimo Señor, no sé si por los aplausos recibidos en el Parque o por los chilenísimos efectos del cacho de chicha que una apuesta amazona le ofreciera, y que no pudo despreciar. Sin embargo, la insistencia del matutino "La Pubertad" tornóle en mueca de desagrado la sonrisa.

Nuestro Paletísimo, por lo que he podido colegir, acepta la crítica de los camaradas de Nikita Khruschev, expresaba en los rojos títulares de "El Siglo", como un hecho lógico, natural y consumado; pero la vista de los titulares verdes del órgano periodístico demócrata-cristiano tiene la particularidad de provocarle una revolución biliar, que yo justifico plenamente.

Tocóme en suerte transitar por los alfombrados pasillos de Palacio cuando uno de los ujieres corría llevando en su temblorosa mano el matutino verdoso, hacia el *bureau* que ocupa el buen Hugo Rosende.

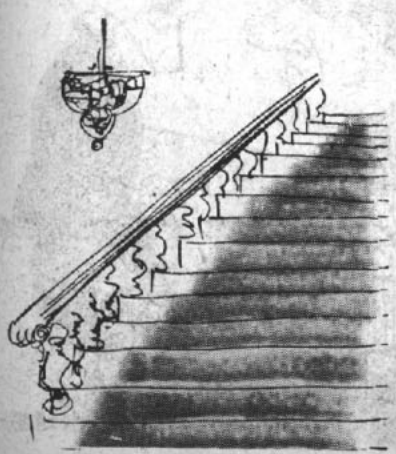

—Nuestro Paletísimo desea verlo en su despacho —díjole.

Coléme como pude tras los cortinajes y con el oído alerto y la pupila zahorí seguí las reacciones que allí se sucedieron. A medida que Nuestro Paletísimo Señor daba rienda suelta a su *"ira brevis"*, el rostro de su gran Secretario tornábase cetrino, contagiado con la paletísima reacción, que compartía.

Y digo que no era para menos. El matutino falangista insiste en no encontrar nada bueno de lo que haga nuestro Paletísimo y hasta se atrevió a decir que el Dieciocho había sido triste y pobre; y que la reacción popular en el Parque había sido parca y austera.

¿Habráse visto osadía igual?

"Amores rosqueribus mejorem sont". (Mientras más grandes son las roscas, mejores son los amores.) Así decía mi colega el filósofo de Elea, a quien llamábamos Zenón. Y "se non e vero..." Digo esto a propósito de las relaciones entre Nuestro Paletísimo y el senador Julio Durán, que han vuelto a la cordialidad, después del largo viaje del combativo parlamentario.

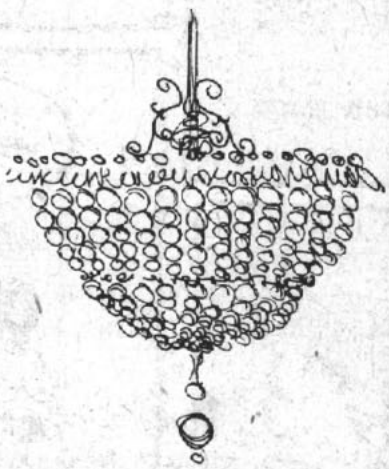

También esto podría ser motivo de contentamiento en Palacio; y así podría ocurrir, si no fuera porque a través de los gruesos muros llega hasta los palaciegos aposentos el rumor que mueve los ramajes de los frondosos árboles de la política. Este rumor parece repetir incansablemente una frase que hace temblar a Nuestro Paletísimo Señor:

"Gabinete Politicus queremus".

Y el eco responde y repite insistente:

"Queremus sartenibus per mangus".

Desde el banquete que el radicalismo ofreció al senador Faivovich hasta la llamada "Operación Goyo", hay un hilo, ya no tan invisible, que lleva grabada la frase: "Gabinete Politicus Queremus". Aquel banquete en referencia ¿le fue ofrecido realmente al viajero senador? Mucho me temo que detrás del menú, la salsa que figuró en todos los platos, o el plato fuerte, como dicen los legos, fue una especie de macedonia técnico-política. Y la "Operación Goyo" no encontraría una caja de resonancia si no llevara *in cauda* la misma combinación.

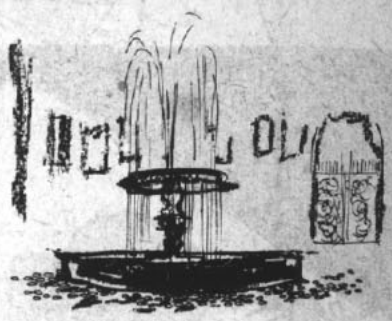

Pero ¿aceptaría Nuestro Paletísimo la intromisión de elementos extraños en el manejo de la cosa pública? ¿Permitiría este matrimonio por las dos leyes, que daría a los cónyuges el derecho de intervenir?

Yo, que conozco la intimidad de sus reacciones, sé que tiembla ante la sola idea de que alguien pueda compartir el timón que solamente él quiere manejar.

Los que pretendan hacer cambiar el actual panorama encontrarán en todas las puertas de Palacio un letrero que dice: *"El Gabinete Político Soy Yo".*

"El que va a Sevilla..."

No quiero hacer el papel de pitoniso; sin embargo, ¿me será permitido contar una infidencia?

Espero que sí, y si a Nuestro Paletísimo no le agrada, le pido mil perdones. Pero, a decir verdad, no me contengo:

Desde uno de mis escondites, vi, el otro día, a Nuestro Paletísimo llamar personalmente a Luis Marty. La respuesta fue: "El señor Subsecretario está fuera de Chile, Excelencia. Anda en la reunión de Montevideo".

Frunció el ceño y masculló algo entre dientes; algo así como:

"Le gusta demasiado llevarse viajando".

Preguntó en seguida quién lo reemplazaba y respondiéronle que el señor Fontaine, Subsecretario de Minería, que tenía, desde hacía dos semanas, un compromiso para ir a arreglar ciertos asuntos a Lota y Schwager.

No sé qué ocurrió; pero es el caso que el señor Fontaine no pudo ir a Lota y Schwager, por lo menos cuando lo tenía programado.

Hay que ser austero hasta en los viajes. De lo contrario *"serruchorum sillibus in ausentia"*.

S.




Las formas de la reforma....
CEDULA UNICA
VOTO
VOTO POR
"MODELO DE VOTO AMUNATEGUI"
—JUEGUE CON LAS CARTAS QUE ESTOY DANDO
¡SI, QUEREMOS VOLVER A LAS ELECCIONES LIBRES....
HACENDADO: —Vengo a comprar un sillón.
GOYO: —Por el momento no tenemos, pero esperamos una partida.



YO FUÍ EL DOBLE DEL PALETA

REVELACIONES DE JOHN PALETTAS JR.

Metido en mi severo uniforme sonrei la otra tarde con severidad, cuando leí un discurso de Baúl Ampuero, en el que hablaba de los dobleces del Paleta. Si supiera ese joven e ingenuo senador que los dobleces tienen una explicación.

Yo fui doble del Paleta.

Todo partió hace unos meses cuando un grupo de técnicos en publicidad quiso lanzar candidato propio. Se buscó uno. Se le quiso crear una figura. No se consiguió nada, porque el elegido era intransigente, terco, huraño.

Entonces me buscaron a mí. A mí, que fui viejo actor de teatro y de ópera. Así nació Paleta, el personaje que los publicistas querían.

Nadie sabe, por ejemplo, que una vez en el Caupolicán, en una concentración hubo dos Paletas. Uno dulce y amable. El otro duro. El amable era el verdadero. Ese fue el que corrió cuando Mariquita de la Cruz levantó los soquetes y se fue de espaldas con su desmayo. Habría sido contraproducente; así lo estimaron los publicistas. Entonces una mano fuerte tomó al Paleta blando y amable y le secuestró. En su lugar aparecí yo, quien, como un buen torero, le hice una verónica a la Mariquita, la que se fue "de espaldas el loro", sin que nadie la tomara.

Curiosidades de un doble. Un Paleta sonriente que baila cueca. Y otro que aplaude sobriamente las óperas. Uno que se deleita con la chicha con harina en Malloco; y otro que rechaza el cacho de chicha en el Parque. Un Paleta que les dice a los radicales: "Sin ustedes no hay Gobierno". Y otro Paleta que le pide a Goyo le saque a los radicales del lado. Uno que le pide a Goyo que le ayude, y otro que le pide a Coloma que le desinfle a Goyo. Uno que es austero, y otro que compra números de la lotería para ver si se saca el gordo y puede irse a Milán a seguir un curso en la Opera de la Scala.

Pocos saben lo del doble. Yo vivo escondido y cuando aparezco, nadie nota mi entrada. Por ejemplo: ¿quién puede notar la diferencia entre ese Paleta que les saca la lengua a los agricultores y el otro que siembra frutillas, para el borgoñita, en Malloco, cantando el coro de Las Espigadoras?

Difícil será pillar esta diablura. Yo creo que uno que casi alcanzó a pillar el truco fue Bob Aldunate. El Paleta, el verdadero, le ofreció una embajada. El grupo de publicistas me ubicó desesperadamente en mi chacra de Las Melosas, para rogarme que entrara a actuar. Fui yo quien llamé a los radicales y les pedí que bombearan a Bob.

Ahí sucedió algo grave. Bob, que estaba esperando ese puesto desde hacía tres jornadas en la antesala, me vio entrar vestido de palm-beach, y luego vio al otro Paleta de riguroso terno obscuro.

Difícil pega ésta, pero en cierto modo agradable.

Tiene un lado humano. El surge cuando pienso en lo mal que a veces lo pasa el otro Paleta, el auténtico, cuando no lo dejan hacer lo que desea.

Cómo sufrió cuando yo le dije a Hugo que tomara sus cositas y zarpara... Se acuerdan; después lo mandaron llamar.

Secretos de una dura profesión.



Dice Quevedo:

¡Cómo me gustaría ir a

Lima

a conocer sus bellezas!



Todos los personajes, los de historietas y los de la vida real, profesionales, hombres de negocios, artistas, deportistas, prefieren el confort, la atención, excelente organización y experiencia de 30 años que les brinda LAN-CHILE.

VAYA VOLANDO!

MIAMI - PANAMA - LIMA - SANTIAGO - BUENOS AIRES - MONTEVIDEO - LA PAZ - MENDOZA

Siga Ud. el ejemplo de la gente experimentada y

Solicite informes AHORA MISMO c. su agente de Viajes o a:

LAN-CHILE

AGENCIA INTERNACIONAL: Agustinas esq. Morandé - Fonos: 84285-61307

COMO DON JUAN TENORIO

DOÑA VERDEJA: —¿Y por qué me tocan a mí estas flores tan feas?
EL: —Porque son flores austeras.
DOÑA VERDEJA: —Pero mire qué flores más bonitas les tocan a otras.
EL: —Yo no se las doy; se las buscan solas.





NUESTRO HUESPED

LOS topacetes estaban locos por conocerlo, como está casi todo el país, ya que Hernán Briones emergió recién con el triunfo paleteado en la vida pública. Antes se le conocía en los altos y estrechos círculos financieros como industrial, fundador de ICARE, financista, banquero, agricultor, esquiador y gerente. Cuando en el ardor de la campaña los adversarios del presidente de la Papelera le lanzaron aquello del "clan de los gerentes", resulta que tres o más años antes ellos mismos hablaban del "team de los gerentes", en una gira que hicieron por los Estados Unidos. Hernán Briones es gerente y de los buenos. Rechazó nada menos que la Embajada en Alemania por seguir dirigiendo sus múltiples negocios, pero no ha podido negar su concurso a sus colegas exaltados a los altos cargos públicos. Además, es ingeniero. Por eso se fue a Europa a pavimentarle el camino al Ruca, para que éste usara su mandoble, y es frecuentemente consultado en las altas esferas financieras.



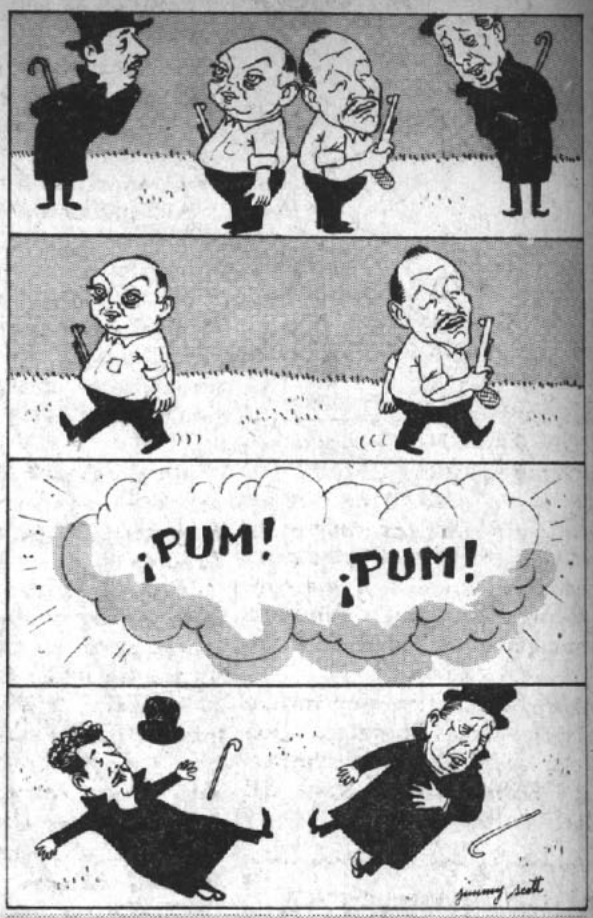

EXTRAS DE PEGGY

Los Topacetes, curiosa familia, averiguaron que el cacho de chicha que en el Parque fuera ofrecido ostentosamente a S. E. por una amazona contenía, en vez de la rica chicha de la tierra, refresco Bilz. El Presidente la paladeó con agrado, pero Sótero del Río, Ministro más acampado, hizo un gesto raro y pensó que lo estaban tomando por un bendito.

Yo no sé lo que pasa en este país, pero una no puede ir a ninguna casa decente sin que se pongan a pelar a mi tío Germán, el Canciller. Hace dos días no más, en la casa de un amigo mío y suyo le sacaron el cuero. Dijeron que se estaba haciendo el sueco con la reorganización del servicio exterior y que era pura cuestión suya no más el mantener a todos los ibañistas en sus cargos.

Hasta dieron nombres. Dijeron que René Concha, que es el marido de la Blanquita Taucán, viene al Ministerio una vez al mes. Ustedes se imaginan a lo que viene; porque de allí se va derecho a hacer el depósito al Banco.

Pero el peor de los pelambres se lo hicieron a mi tío Gonzalo Montt, que no está nunca en su puesto y que se lleva cazando leones, en lugar de atender a la embajada.

Y por último dijeron que el Ruca estaba bien enojado porque seguía de Ministro en París Miguel Echenique, que fue el que no supo decir dónde quedaba el Ministerio de Hacienda de Francia cuando el Triministro anduvo por las Europas.

AL SECO
Sandrico



DON PANCHO Cereceda es más macuco que cualquier político de su edad. Una vez se las arregló para afirmarse en su Ministerio de Educación echándoles la culpa a los conservadores de una renuncia que nunca pensó tirar de frente.

Ahora, en una reunión íntima con dirigentes liberales, don Pancho se opuso al desembarco del Subsecretario, René del Villar.

—Si él se va, yo también me voy.

Goyo, como Presidente, le dijo que no fuera taimado y que además recordara que él estaba con pase del Partido Liberal en el Ministerio.

Al final don Pancho admitió que le sacaran a Del Villar, que es masón, y retiró su amenaza.

Mi tío Salvador, que es diablo, me dijo que en el fondo don Pancho quería el desembarco, pero deseaba que otro planteara el asunto.

☆★☆

Para tallas buenas, las que corrieron a raíz del duelo entre Humberto Aguirre y Lucho Maurás.

Resulta que todos habían quedado en no decir ni una palabra, pero al final el secreto estaba en poder de todos.

Alguien sopló que el que contó el duelo fue el propio Lucho, y por eso Raúl Juliet lo retó la otra tarde.

☆★☆

Yo no sé si ustedes conocen a Raúl Molina, el vocal del CEN. Es un joven que se levanta todos los días como a eso de las seis de la tarde, y se las echa al Senado para tomar once con los senadores, las que a él le resultan como desayuno.

La otra tarde, Raúl, refiriéndose a la Reforma Electoral, dijo que a lo mejor habría cambalache entre radicales y liberales. Y Roberto Wachholtz, que está de lo más macuco, le agregó al momento.

—¿Cómo? ¿Cambalache? ¿Y no había empezado con el nombramiento del Dr. Fricke?

Hay varias caras largas con estos viajecitos a China.

Muchos se quejan de que teniendo méritos no les envían al país de Mao y que en cambio otros que han zigzagueado han viajado hasta con señora.

Los más picados son los camaradas del PC, porque según ellos las invitaciones, cuando no las hacen directamente los chinitos, se las trabajan los interesados desde acá, y en ningún momento ellos tienen que ver con las decisiones.

☆★☆

Y ese chisme se lo oí la otra tarde a un maestro que fue a la casa y que es dirigente de un gremio en la CUT. El me contó que don Clota está de lo más picado con lo que dijo Bernardo Araya sobre los dirigentes de la organización de los trabajadores.

Según lo que dice don Clota, los comunistas estarían interesados en desembarcarlo.

☆★☆

Lucho Bossay está preparando un discurso para lanzarlo en el Senado. Pedirá que le den aviones a la Armada.

Un senador de su partido, comentando ese anuncio, dijo que Lucho se estaba trabajando a los marinos para su reelección.

—Lo malo —dijo el senador, que es bien moreno— es que los marinos no votan.

SUBSCRIBASE A "TOPAZE"

Asi lo recibirá a tiempo.

ANUAL (52 ediciones) $ 9.880
SEMESTRAL (26 edic.) $ 4.940

Recargo por VIA CERTIFICADA:

ANUAL ..... $ 1.040
SEMESTRAL ..... $ 520

En Argentina, venta de ejemplares, incluso atrasados, en: Kiosco "Los Copihues", Gaona 3593, Buenos Aires.

Lea y coleccione "TOPAZE". Contiene la historia política de Chile.



LE FALLA LA VISTA ?

Confíe la receta de su oculista a

OPTICA TSCHUMI

Atendida por óptico graduado en Alemania (St aatl. Gepr. Augenoptiker, Köln)

Despachamos contra reembolso

Tschumi y Cía Ltda.

Huérfanos 796 Casilla 461 Tel. 33165
SANTIAGO



EL MATRIMONIO DEL AÑO

—En la iglesia de los Padres Jesuitas, el 20 del presente, tuvo lugar el elegante matrimonio de Roberto Edwards Eastman y de la linda, lindísima, requete linda Susana Bomchill Ross.

LOS ABUELOS

— Roberto pertenece a la sexta generación de los Edwards en Chile. El primero que llegó, mi tatarabuelo, el caballero escocés de ascendencia normanda don George Edwards Mosty des Vauxls, españolizó su apellido durante la Colonia para que no lo molestaran los españoles y se hizo llamar Jorge Eduardo de los Valles. Cuando triunfó su independencia, se quedó en el gringo Jorge Edwards Brown.

CADA VEZ MAS GRINGO

— Don Jorge tuvo varios hijos, que fueron los Edwards Ossandón. Un Edwards Ossandón fue padre de don Agustín Edwards Ross; este caballero fue a su vez padre de don Agustín Edwards Mac Clure; este ilustre político fue padre de don Agustín Edwards Budge; este don Agustín Edwards Budge es el padre de este Roberto Edwards Eastman, que es el actual contrayente.

LA MAMA

— La mamá de Roberto es la linda Chabela. Una alta señora, a la vez que una señora bastante alta. Es una gran deportista, esquiadora y precursora de las motonetas en Chile. Actualmente es regidora por Las Condes. La Chabela es simpática y buena muchacha y todo el mundo la quiere mucho.

LA NOVIA

— La muy lindísima novia es de una gran familia argentina y su señor padre es un ilustre abogado.

EL CONTRAYENTE

— Roberto es hermano de Iván, que de grande se ha llamado Agustín (de chico lo llamaban Samovar y de grande el Dunny) y de la Sonia, alias "La Troikita". El se deja patillas, de muchacho fabricaba juguetes de madera, es muy quitado de bulla y buen niño. Sus amigos le llaman "Robin".

GRAN DEPORTISTA

— Viene llegando de la Olimpíada de Chicago, donde representó a Chile en las carreras de balandros. No digamos que se sacara muchos puntos, pero sí que paseó con honor la bandera chilena. Cumplida tal proeza vino a casarse.

LOS TRAJES

— El novio se presentó a la iglesia con un lindo chaquet, hecho donde Pool, en Londres (chaquet propio y no prestado, ni menos arrendado), y una magnífica corbata de la Casa Cohé, de Pasaje Matte 57, que fue muy admirada. La novia lucía un maravilloso vestido blanco con un adornito muy sentador en la cabeza.

EL BUFFET

— La fiesta fue en casa de la Chabela, porque la novia no tiene casa en Santiago. Tal como era de esperarse, la comida fue magnífica. Había canapés de caviar ruso, de foie gras en block, con trufas, unos pavos enormes que parecían elefantes y unas langostas que parecían caballos de torneo con coraza y todo. Corría el champaña francés Veuve Cliquot y para hacer honor a la patria, también el Valdivieso.

LOS REGALOS

— Hubo suntuosos regalos bandejas de plata, porcelanas, joyas (entre estas últimas destacamos un ejemplar de "La Buena Mesa", que por su costo es una verdadera joya, lo mismo que por la utilidad de su contenido), tapices orientales, cubiertos, antigüedades, una lancha motora, un buque de vela mucho mejor que el del Chicho y un par de mantas escocesas bien abrigadoras.

LOS CABALLEROS

— Entre los caballeros destacamos al Dunny Edwards, que fue el padrino; Sótero del Río, que fue el único ministro asistente; Lalo Balmaceda Valdés, que aunque no es ministro equivale a varios, pues es un fino escritor y un gran muchacho; don Carlos Budge; Adolfo Braun Guevara.



EL SACERDOTE

— El sacerdote que los casó fue Marianito Puga Concha, hijo del ilustre Mariano y de la linda Elena Concha Subercaseaux de Puga. Dijo un hermoso discurso, bien a lo compadre, como se dice, pues es muy amigo de Roberto. Sus palabras fueron encontradas hermosas y emotivas por la concurrencia, dignas del hijo de su padre.

EL MEJOR REGALO

— El regalo más celebrado fue, sin duda, el lindo rosario de concha de perla antigua de misiá Dorila Guevara de Puga, que es una verdadera joya.



GRANDE CAVE
demi sec
el champagne de exportación
VALDIVIESO

JULIO

— No asistió al matrimonio por encontrarse fuera de Santiago, Julio Contreras Lyon Budge y del Villar, el más famoso de los humoristas y más simpático de todos los amigos. Ante su inasistencia, más de alguien pensó que el matrimonio no podía ser válido, pues asiste a todos.

AUSTERIDAD

— Todo se hizo dentro de la política de austeridad recomendada por el Paleta. Hasta la foto de "El Mercurio" y el texto de la información, que fueron de tipo corriente, sin nada de particular.



JOVEN ESQUIADOR

— Hemos averiguado que el más joven de los esquiadores de Chile es Juan Pablo Briones Goich, hijo del distinguido Hernán, simpático comensal de la mesa Topacete. Tiene siete años apenas y ya es un gran campeón.

DIPLOMATICO INGLES

Un diplomático británico que se captó el afecto de los chicos de la prensa abandona Chile en estos días. Se trata de Glen Balfour-Paul, el rubio y espigado Agregado de Prensa de S. A. R. Prepara sus maletas para Beyrut, en compañía de su encantadora esposa Margaret. Los topacetes les desean éxito en su nueva misión.



—¡Adónde va Vicente! —¡Donde va la gente!

Creemos que nos toca hoy día dar algunas normas sobre los elegantes matrimonios.

— En primer lugar cuando se invita a alguien con la intención de que vaya al matrimonio, se incluye dentro del sobre una tarjetita con la mención: "Y a la casa después".

— Si no viene la tal tarjetita, hay que esperar que a uno le digan algo a la salida de la iglesia.

— Si a uno en tal circunstancia no le dicen nada, quiere decir que con la bendición basta y que el tal queda excluido de los sandwiches, la torta y el champaña.

— De paso les anotamos que los partes y las invitaciones de matrimonio son la única correspondencia que no se debe contestar.

— Salvo que uno sea amigo y mande un regalo, entonces la respuesta sale harto cara.

— A veces uno hace el gasto con gusto, otras con no tanto y otras con nada.

— En el último caso se busca para regalar una cosa grande que parezca fina y cara y que no lo sea en verdad.

— Todo el mundo se da cuenta de esto, pero nadie dice nada.

— Tras la ceremonia hay una fiesta por lo general.

— Cuando la hay, ésta es siempre en casa de la novia y nunca en la del novio.

— De paso, los regalos se hacen a nombre de la novia y jamás en el del novio, aunque éstos consistan en una escopeta de cacería, un aparejo de pescar atunes o un juego de pipas.

— Los novios asisten a la fiesta en traje de ceremonia.

— Pero al momento de partir para la luna de miel se visten de sport.

— Esta es la hora en que, a la salida, reciben su segunda ducha de arroz.

— Parten de viaje fuera y llevan alguna lectura, entre la cual no es necesario incluir aquel tan lindo libro yanqui de Orison Sweet Marden: "Puede el que cree que puede".



Arturo Prat 1124 — Fono 5 0564
Casilla 5195 — Santiago.
GARCIA AMOR Y CIA.



Una completa
línea informativa.
• Toda la actualidad
nacional y extranjera



CB 130 y CE 960

RADIO PRESIDENTE BALMACEDA

Reliquias de nuestra HISTORIA

Sipoco. Sigla que significa Sindicato de Pobres Comerciantes y que preside el patricio de alba cabellera Oracio Gon Zalez, tuvo una feliz iniciativa: exhibir en sus vitrinas, junto con los precios de hoy, reliquias del ayer, como ustedes podrán apreciar en este reportaje.

Las cosas que hace y no hace quien se estime un caballero:

Un caballero, por más francés que se crea, no limpia el plato con el pan.

Un mal caballero usa corbata de palomita cuando le empiezan a quedar chicas las camisas.

Consejos de la Duchesse du Maine:

Ninguna niña distinguida se sigue dejando cola de caballo.

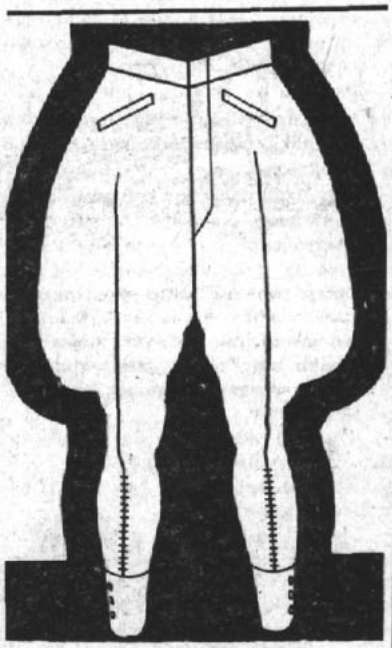

Estos fueron los primeros pantalones que se puso el Reconquistador de Chile, Don Diego Dublé de Almagro Ibáñez del Campo, para montar a caballo. Con ellos hizo la campaña del 25, del 27, y cruzó los Andes el 31, con los pantalones bien rayados después del Desastre de Cancha Rayada.

EL HONOR



Así quedó Maurasín, uno de los contendores que tenía alguna ropa que lavar. En vez de ir al campo a lavar, mandaron las cosillas a la tintorería llamada "Bla, bla, bla"; pero como no quedaron bien limpias, juntos con Flanberto se la llevaron de nuevo a la casa, para pasarla por la lavadora automática. Como no sabían usarla, uno de ellos se destrozó la manito.

MORALEJA: La ropa sucia no debe lavarse en casa.



AIR FRANCE

REALIZA EN LA ACTUALIDAD
EL PROGRAMA DE EXPANSION
MAS AMPLIO DE SU HISTORIA:

después del
Caravelle

INCORPORACION EN SUS LINEAS DEL
"BOEING 707" "INTERCONTINENTAL"

AIR FRANCE
LA RED MAS EXTENSA DEL MUNDO

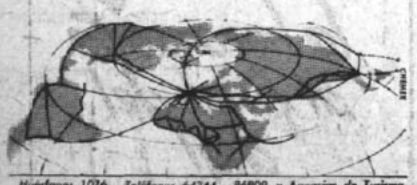

Huérfanos 1076 - Teléfonos 64344 - 86809 y Agencias de Turismo
Agentes Generales para Chile de "Colonial Pacific Airlines"

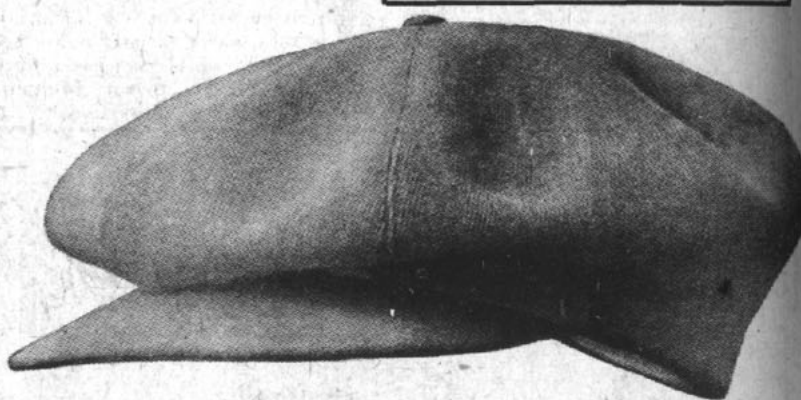

Histórico jockey que perteneció al precursor de nuestras luchas sociales don Glotario Blest nunca Guna. Con jockey soportó los más duros chaparrones y le acompañó en sus luchas por la pampa triga de la Plaza Tirso de Molina. Fue su gran compañero en la adversidad. Pertenece a una excelente estirpe de jockeys, ya que es primo hermano del que usaba Malenkov, y hermanito menor del que usa Jrushov.

AL SECO

Sandrico

Pífano o flautín que tocaba con marcial apostura en el curso de los héroes en la Escuela Naval, el joven pilotín Pepe Heire Mans. De la cubierta de la Escuela Naval saltó a la cubierta de la gloriosa nave, la fragata Sofofa, de la cual han salido muchos héroes.

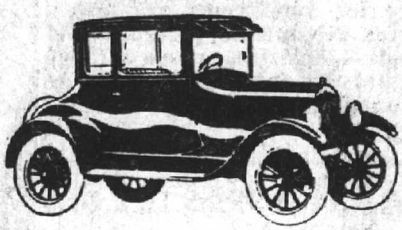

Primer vehículo automotor importado a Chile por la firma Salinas y Fabres. Lo usó don Casimiro Marcó del Pont, y por ser casimiro, casinimiró de dónde salieron las previas.

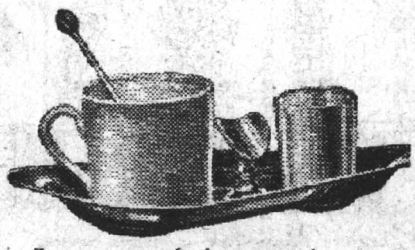

Tazas que usó durante toda su dilatada vida, para sus charlas de café, el embajador de Chile ante la Bastilla, don Carlos Morledera Lynch.

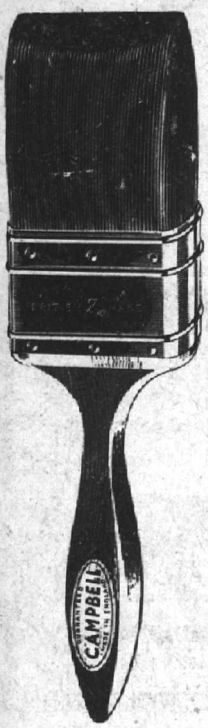

Brocha que perteneció al eminente prócer Don Arthur Hola Barría Hola no Barría. Se la regaló su padrino el León de Tarapanunca, y Don Arthur la llevó durante su dilatada existencia de patriota. Cada vez que le insinuaban algo, corría él solito y se iba a colgar de su brocha, su gran compañera de las desgracias.

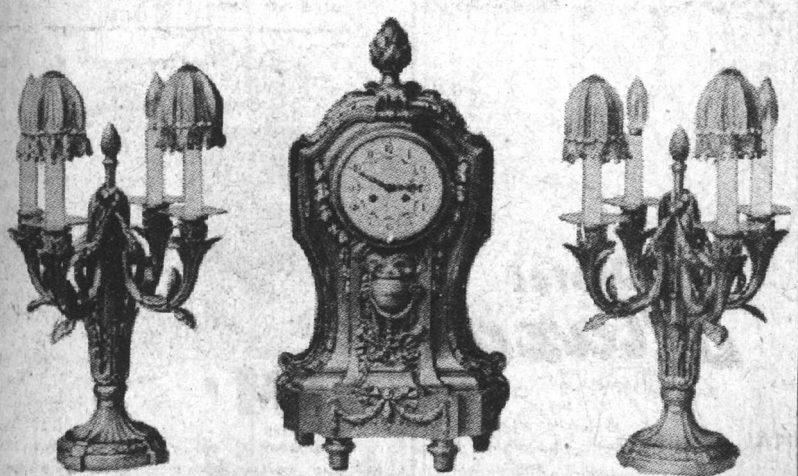

Hermoso reloj estilo Imperio Septembrista, que perteneciera a Madame Roland Marie de la Croix. Por este reloj perdió la cabeza, ya que la canalla dorada la mandó a la guillotina del desafuero y ella cayó exclamando: Oh Libertad Lamarque, cuántos crimenes se cometen en tu nombre.





Al contado y en cualquier parte, con cheques "ATLAS", que usted paga en 8 mensualidades.

CIA. FINANCIERA "ATLAS"
Estado 91, 3er. piso
Of. 315, Teléfono 380632

BUENO, MALO, PESIMO



BUENO que la Municipalidad de Viña del Mar pueda conservar —gracias a un Decreto con fuerza de Ley del Supremo Gobierno— el hermoso Castillo Wulf. En Chile no se respeta el arte ni el ornato. Todo se sacrifica a las ansias desmedidas de lucro. Es así como se hacen desaparecer verdaderos monumentos nacionales para edificar cajones de cemento.

☆☆☆



MALO que se haya enviado al Brasil a dar tan triste espectáculo a la selección futbolera nacional. En estos precisos instantes los dirigentes del fútbol saben que enfrentan una peligrosa competencia para obtener que el próximo torneo mundial nos sea arrebatado. La cosecha de goles es algo que favorece a nuestros enemigos.

☆☆☆



PESIMO que nuevamente los gendarmes argentinos —pese a todas las protestas de amistad y respeto del Gobierno de la Casa Rosada— insistan en sus atropellos a la soberanía nacional. La falta de energía de nuestras autoridades para repeler estos atropellos motiva la repetición.



REFLEXIONES DE JUAN VERDEJO L.

Vamos avanzando; por lo menos ya inventaron la casa que van a construirme.

LA ACTUALIDAD DIARIA LAS 24 HORAS DEL DIA

Todas las noches a las 23 horas en

EMISORAS NUEVO MUNDO

CB - 93

con un equipo formidable de periodistas y comentaristas.

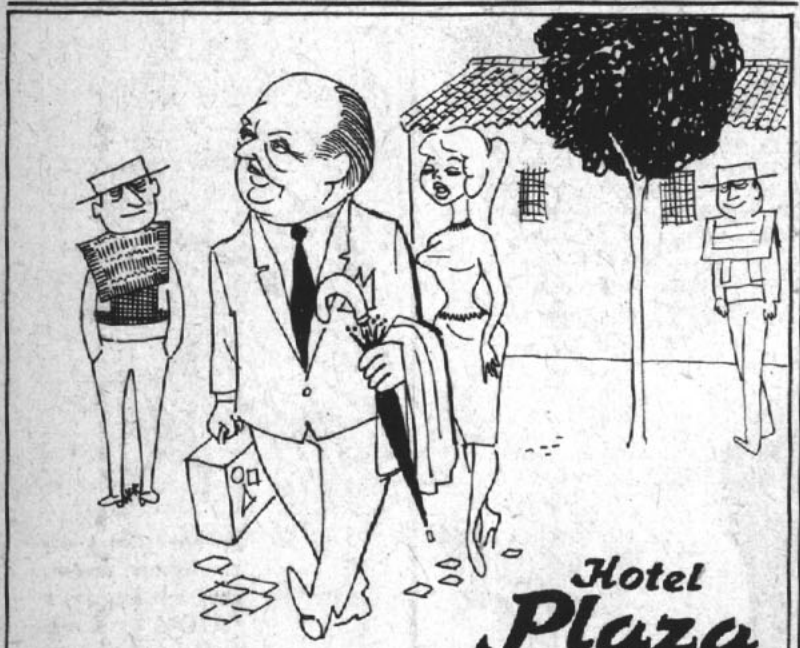

RECIEN INAUGURADO

Hotel Plaza TALCA

ORGANIZACION NACIONAL HOTELERA, S. A.

Bandera 84 - Oficina 309 - Teléfono 81638

Casilla 3025 - SANTIAGO.

A TODA EUROPA





EN EL MUNDO ENTERO KLM ROYAL DUTCH AIRLINES

Lujosos D C-7 C y dos vuelos semanales: Miércoles y Sábados, con sólo UNA NOCHE ABORDO, lo llevarán confortablemente a EUROPA. Servicio de Luxe y Turista. ¡Para KLM, Ud. es más que un pasajero.... es un Huésped de Honor!

Consulte en su "Agencia de Viajes" o en KLM, Agustinas 802, Fono 398001-2-3 Santiago

En provincias: Gildemeister S. A. C.

Cigarrillos

Liberty

¡son exquisitos
y satisfacen!



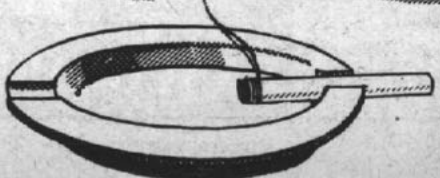



LOTERIA DE CONCEPCION

100 MILLONES

EL BILLETE ENTERO CON IMPUESTO VALE
$ 8.000

EL VIGESIMO CON IMPUESTO VALE
$ 400

SERAN SUYOS EL
27 DE SEPTIEMBRE

?????

¡No, así no!



la manera más segura de guardar la platita es llevarla a una Sucursal del Banco del Estado, en cualquier parte del país, y abrir una Cuenta de Ahorros. Más encima le pagan a uno un interés macanudo...

Entre sus clientes del Departamento de Ahorros, sortea regularmente MILLONES DE PESOS EN PREMIOS.

BANCO DEL ESTADO DE CHILE



GOYIN LUTERO: —¿Y por qué miran sin manos mi Reforma?
PAPA OLIMUCIO: —Porque la encontramos muy poco católica.


PAQUETERIA
"PIPIOLA"
CONSERVA
"EL CONSERVAD
EMPANA'S
RADICALES


Topaze M.R.
EL BAROMETRO DE LA POLITICA CHILENA
APARECE LOS VIERNES
$ 200.-
L PALETA: —¡El que sea independiente,
ue me siga!
OS SITIADORES: —Ya se nos arrancó este
allo, otra vez.


EPIDEMIA DE INFLUENZA
VERDEJO: —No se enoje, don Paleta, pero en este caso creo que es mejor un médico.

ESCRIBEN
René Olivares (PLUTO)
Mayor Thompson
Alfonso XIII
Augusto Olivares
Mario Rivas
Peggy

topaze

EL BAROMETRO DE LA POLITICA CHILENA
JUAN VERDEJO LARRAIN
(Marcas Registradas)
RENE OLIVARES B., Director

DIBUJAN
Luis Goyenechea-LUGOZE
Luis Sepúlveda-ALHUE
Mario Torrealba-PEKEN MONO.
Víctor Arriagada-VICAR JIMMY SCOTT

DIRECCION Y ADMINISTRACION: Avda. SANTA MARIA 0108 4.º PISO - Fono: 381250 - Casilla 2310 - Santiago

Año XXIX — Santiago (Chile), viernes 2 de octubre de 1959 — N.º 1406

UN CONFLICTO ARTIFICIAL



Ya desde hace muchos años los chilenos y argentinos estamos jugando a la guerra. Contagiados con las películas bélicas y con las informaciones cablegráficas, ya hablamos de guerra fría; ora, de conflicto caliente y quien ya habla de "lebensraum".

Imagino que Chile y Argentina semejan a esos niñitos que se proponen jugar a "las casas", vale decir, a marido y mujer. Pero del matrimonio sólo han aprendido, por ejemplo, a disputar.

Hay quienes en Chile viven de pasadas glorias y recuerdan gestas heroicas.

Sucede con los recuerdos algo muy curioso: son incompletos. Nos traen a la memoria el instante épico, el canto del clarín, la bandera desplegada; pero no nos recuerdan los instantes amargos, la sangre, el sudor y las lágrimas que ellos encierran al decir de Winston Churchill. Aquellos que viven de esas glorias pasadas inspiran bélicos titulares de diarios y hasta salen a las calles a entonar himnos.

El Profesor Nicolai dice algo divertido, cierto y profundo: lo que para nosotros es patriotismo, en boca de otros adquiere contornos de defecto, de pathos: el chauvinismo. El Profesor no dice esto textualmente, pero yo he pretendido extraer una máxima del bolsillo. Esto, en boca de Nicolai, equivale a unas cuatrocientas sesudas páginas. Yo diría que es la versión austera de su pensamiento.

Y así nos sucede a nosotros, los chilenos. Criticamos a los argentinos por sus ínfulas, por sus pretensiones, por su conducta agresiva; pero a la vez queremos emularlos y superarlos.

Nadie más agradecido que aquél que en Argentina sueña con un conflicto externo que le mejore de su dolencia interna.

Me atrevo a recomendar cordura a mis amigos. Quitémonos de la cabeza aquellos sueños bélicos y olvidémonos de algunas frases altisonantes. Si nuestros hermanos de allende los Andes sufren tormentos y convulsiones semejantes a aquellos que anuncian los partos, dejémosles parir en tranquilidad, pero no es nuestra obligación ayudarles. Si las mujeres han avanzado hasta el parto sin dolor, los pueblos aún no han llegado a tal maravilla.

Mientras tanto, no perdamos la calma. Lo cortés no quita lo valiente, sostiene el viejo refrán. Con serena calma, sin histerismos interesados o espontáneos alejemos de nuestro oídos a ese odioso moscardón que nos runrunea hasta el fastidio. La serenidad es la principal virtud de los grandes.

EL PROFESOR TOPAZE

TELEFUNKEN

EL PERSONAJE DE LA SEMANA

es sin duda alguna el activo diputado José Isla, quien durante un año estuvo trabajando en la preparación del informe telefónico. Con su serio estudio, complementado con los datos de su colega Carlos Spoerer, Isla puede descansar unas horas oyendo un poco de música en un excelente receptor TELEFUNKEN.



PE SAC PETROWITSCH, ERRAZURIZ & CIA. S. A. C.

ALAMEDA 1382 AHUMADA 37 MAC-IVER ESQ. HUERFANOS

Un matrimonio feliz...

con los 100 millones



MAS DE 224 MILLONES
REPARTIDOS EN 10.749 PREMIOS

ENTERO	$ 8.000
VIGESIMO	$ 400

OCTUBRE **4**

Polla

BOLETINES INFORMATIVOS DE LA POLLA: Desde las 8.30 de la mañana, cada media hora, los días de sorteo, por CB 130 Radio "Presidente Balmaceda". Ag. Gral. Prop. Polla: Lagos del Solar.



VERDEJO: —Lo más práctico y seguro, Domitila, es que ahorremos peso sobre peso. Nos pagan un buen interés por los depósitos a plazo y con los CREDITOS CONTROLADOS podremos comprar herramientas, máquinas de coser, tejedoras, casa propia y así llegaremos a ser independientes...

BANCO DEL ESTADO DE CHILE

EL BLANCO DE LA SEMANA

Todos los topacetes estuvieron de acuerdo en que Máximo Honorato Cienfuegos se ha ganado sin discusión alguna nuestro máximo trofeo semanal, por su acción depuradora en la Dirección General de Investigaciones. En esta casa estamos acostumbrados a dar al César lo que es del César y a César Gacitúa lo que es de César Gacitúa. Por tal razón, nos apresuramos a cumplir una acción de justicia. Los servicios policiales estaban corrompidos y sólo en breves períodos dieron a la ciudadanía garantía de corrección y eficacia. Si en la actualidad no son todo lo eficaces que sería de desear, por lo menos son honestos. Y de eso da garantía Máximo Honorato Cienfuegos, quien se merece nuestro PUNTO BLANCO DE LA SEMANA.

Celebramos al Punto Blanco



Y cuando termine su acción depuradora, Máximo se merece una comida en el tradicional

EL POLLO DORADO

PALETITA

por Vicar



Ejemplo Constructivo



Es el que ha dado la SOCIEDAD DE FERIAS UNIDAS SAN VICENTE, al construir el primer corral techado para feria, con capacidad para 2.000 animales, junto con construcciones modernas anexas que facilitarán la atención al público, agricultores, industriales y comerciantes que concurren a transar productos ganaderos.

Distíngase usted también por su espíritu constructivo prefiriendo las

CONSTRUCCIONES AGRICOLAS E INDUSTRIALES

fumacol

BANDERA 140 K - 6.° PISO
FONO: 66485 - SANTIAGO

SUBSCRIBASE A TOPAZE

LEA Y COLECCIONELO

TOPAZE contiene la historia política de Chile.

MANUAL DEL PERFECTO ORADOR

Si quieres halagar a alguien, critícalo. (Ver Goyo, pág. 3).

Si quieres atacar a alguien, halágalo. (Ver Goyo, pág. 5).

Empieza tu discurso hablando de la democracia; no importa que después te olvides.

Sé breve, pero no mucho. El tiempo que te sobre lo usará Hernán Videla.

El Patronato Nacional de la Radicalancia ejercita su acción sin separar jamás al hijo de la madre, evitando con ello hacer huérfanos artificiales. 30 de septiembre.



Recuerda a Faivovich, evita un guatazo, no pidas gabinete político.

Deja hablar a tus visitas, especialmente si la comida y las libaciones han sido abundantes. Dirán lo que tu modestia te impidió decir.

Cita a alguien; si es extranjero, mejor. Y las citas hazlas de siete a nueve.

No desprecies a tus enemigos. Estarán hablando con la boca llena mientras tú crees que están comiendo a dos carrillos. (No citamos ejemplos por no ofender).

No olvides en tu discurso referirte a eso de cualquier tiempo pasado, pero no digas que fue mejor; di que arruinó al país.

Después de tu discurso, pide que hable tu rival: ya verás cómo se chupa.

VIA F.R.A.P.



Se encuentra de paso en Santiago, Chicho Dumas Allende, navegante solitario, quien espera realizar alguna vez un raid de seis años en la chalupa del Estado. Visita Chile vía F. R. A. P.



DICE HOMOBONO: ¡Cómo me gustaría ir a

Montevideo

a conocer la Carreta...



Todos los personajes, los de historietas y los de la vida real, profesionales, hombres de negocios, artistas, deportistas, prefieren el confort, la atención, excelente organización y experiencia de 30 años que les brinda LAN-CHILE.

Siga Ud. el ejemplo de la gente experimentada y

VAYA VOLANDO!

MIAMI - PANAMA - LIMA - SANTIAGO - BUENOS AIRES - MONTEVIDEO - LA PAZ - MENDOZA

Su viaje está respaldado por la poderosa organización y experiencia de 30 años de LAN-CHILE.

Solicite informes **AHORA MISMO** a su Agente de Viajes o a:

LAN-CHILE

AGENCIA INTERNACIONAL: Agustinas esq. Morandé - Fonos: 84285-61307



a Palena los boletos

por Juan Verdejo L.

L'otro día desperté
asustao como tenca,
soñando que me mandaban
a peliar allá en Palena,
y que en vez de carabina
me entregaban una flecha.
Al capitán que mandaba
le pedí que me vistiera
con un uniforme nuevo
llenito de charreteras,
que me entregara una gorra
del color de la bandera,
fusil y una cantimplora,
bototos de doble suela
pa'salir apertrechao
a defender la frontera.
—¿T'i'hay vuelto loco? —me dijo—,
¿o'stay malo 'e la cabeza?
Tenís qu'ir tal como estay
a peliar a la chilena,
la cosa es que los cuyanos
no se metan en la tierra,
qu'es nuestra desde los días
en qui'hubo l'independencia.
Yo llamé a la Domitila,
pa'que la facha me viera.
A la pobre le dio un susto,
que le temblaron las piernas,
abrió tamaños los ojos,
la boca de oreja a oreja,
se le aflojaron los codos
y también las choquezuelas.
—¿Y en esa facha vay'ir
Verdejo por l'entretela?
No tenís ni'una cuchilla
pa'defender a Palena.
—¿No ve qué soy roto choro
y que tengo sangre en las venas,
de Colo Colo y Lautaro
y del español de la tienda?
No le tengo miedo a naide
y aguantaré como pueda.
La Domitila se puso
de ese color verde breva
entre pintona y madura,
que le da cuando se acuerda
que le dio el bail'e San Vito,
y qu'estuvo medio muerta.
—Las pinzas que te movís
mientras yo impedirlo pueda
—gritó y se fue a colocar
medio a medio de la puerta.
—Voy a llamar a don Cheque,
pa'que vaya a La Moneda.
No quiero que te muray
defendiendo un cuarto 'e tierra,
que tuavía está en litigio
según lo dice la prensa.
—¿Se ha vuelto loca, m'hijita,
está mal 'e la cabeza,
o es que vino el Canciller
a dale una conferencia?
—le pregunté medio riendo
pa'que ella me lo entendiera.
Tenemos que defender
los terrenos de Palena,
ya sea a puñete limpio,
o con las armas que tenga.
Al verme tan decidío
se retiró de la puerta,
y en menos de tres minutos
revolvió la casa entera.
Volvió con una cuchilla,
con un hacha vieja y chueca,
con el mango de una escoba,
con la pata de una mesa,
con la cacha de un revólver,
y el cañón de una escopeta.
—Ahora ya podís irte
a defender nuestra tierra.
Catea pa'toos laos
antes de empezar la guerra,
no te vayan a meter
un balazo en la mollera.

J.V.L.





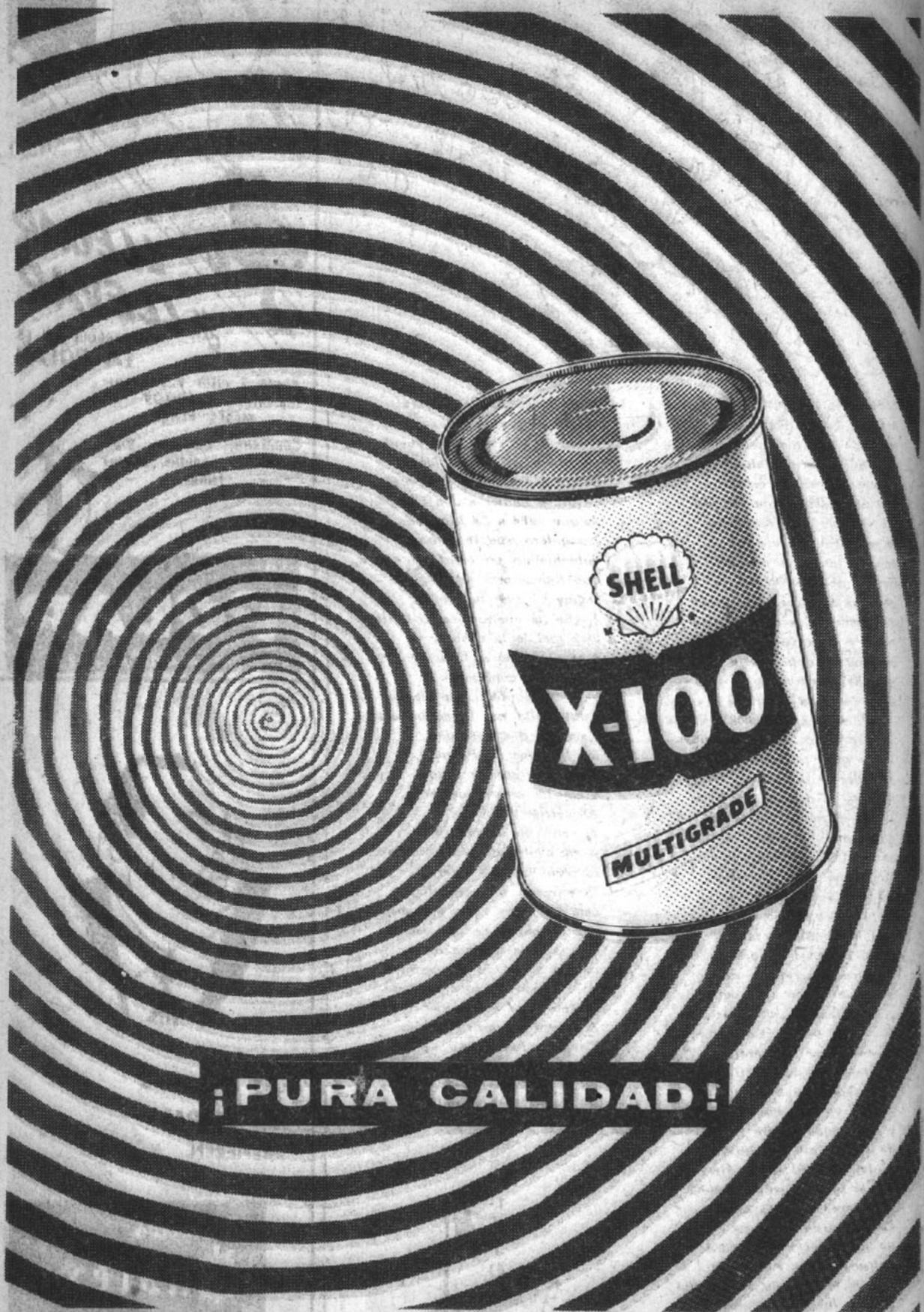
SHELL
X-100
MULTIGRADE
¡PURA CALIDAD!



Estos líos fronterizos con nuestros "compatriotas" del otro lado, como les llamaba mi tío Conradín, han estado dando mucho que hablar.

El otro día, según me contaron, fueron a decirle al tío Germán, me refiero al canciller, que era conveniente que conversara con el Ministro de Defensa. para que le dieran instrucciones terminantes a las Fuerzas Armadas de que no hicieran lo mismo que los argentinos, de meterse a incursionar por la frontera. Y el tío Germán, riéndose, contestó:

—¿Si ellos pueden, por qué nosotros no?

Me gustó la respuesta, porque yo habría dicho lo mismo.

☆★☆

El otro día se discutió mucho en el Ministerio del Interior acerca de la creación del Departamento de Palena, que ya salió. Y dijeron cosas bien divertidas. Tanto que uno propuso:

—Si no fuera senador, debería ofrecérsele el cargo de gobernador a don Exequiel González.

Pero un caballero, bien parecido al Ministro del Interior, dijo:

—Por ningún motivo, es capaz de aceptar.

☆★☆

Cuando en la Conferencia de los Siderúrgicos se anunció que el discurso de apertura lo pronunciaría el ministro Vergara (el Ruca) uno de los asistentes extranjeros dijo:

—¡Pero cómo! ¿El mismo señor Vergara que presidió la Conferencia de Cancilleres?

A lo que le respondieron:

—No, señor; es que aquí tenemos Vergaras para todo servicio.

☆★☆

Mi primo Jorge Fontaine, que es de lo más dijecito que hay entre los sub-Rucas, anda que no se aguanta él mismo de puro enojado.

Y no es para menos; dos veces lo han dejado con los crespos hechos. Primero tenía tomados los pasajes para irse a Lota, cuando a Marty se le ocurrió irse a Montevideo. Ese mismo día el Paleta le dijo que tenía que quedarse subrogando a Marty.

Y se quedó. Después, de nuevo tenía su viaje programado, cuando se le ocurrió al Pato Huneeus ir a dar una vueltecita por Bolivia, Perú y Colombia; y otra vez le arruinaron el viaje a Lota.

—Frente a los del carbón, yo estoy quedando como un negro, —dijo Fontaine.

Gala M.R
FAMA MUNDIAL



* Exactitud
* Precisión

IMPORTADORES EXCLUSIVOS PARA CHILE:
GATH
Pasaje Edwards 1082
Ofic. 160 - Teléf. 65345
Casilla 4124 - Santiago



Al contado y en cualquier parte, con cheques "ATLAS", que usted paga en 8 mensualidades.

CIA. FINANCIERA
"ATLAS"
Estado 91, 3er. piso,
Of. 315, Teléfono 380632

GRANDE CAVE champagne de exportación
demi sec

VALDIVIESO

PRIMER INTRANSIGENTE: —Che, cortala con molestarme al barquito ése; si no, ya vas a ver lo que te va a pasar.

EL PRIMER PALETA: —Oiga, iñor, yo creo que a usted no le conviene hacer olitas...



¿Te fijaste en esta foto? ¡Qué bien se ve la señora Ministra con su trajecito confeccionado con los magníficos GENEROS YARURI

EL INTRUSO EN PALACIO

POR SUETONIO



"Echarum Frapus in saquibus reformorum electoralis Goyus" (Hay que echar al Frap al saco mediante la reforma electoral de Goyo). He aquí, según los opositores, lo que se persigue con la Reforma Electoral de que es autor el Partido de los Pipiolos, y que cuenta con la anuencia de sus colegas pelucones.

Nuestro Paletísimo Señor no vaciló un segundo en poner su augusta firma al proyecto e incluirlo en primer lugar de la convocatoria extraordinaria.

El asunto ha provocado revuelo inusitado. Y no es para menos. La anterior reforma, también extraordinaria, fue promovida por el ex gobierno del ex General de la Esperanza, con el ex profeso objeto de ayudar a sus amigos, y bien que lo consiguieron.

¿De qué quejarse, me pregunto yo, de que el actual gobierno promueva una legislación para ayudar a sus actuales colaboradores y amigos?

Mi colega Merutas de Merutania decía, desde la cima de su filosofía realista: *"Una manum lavam otram et dues lavam tambembem"*.

Tal pensamiento egregio simboliza, a no dudarlo, el arte del buen gobierno, que se mantiene como principio inmutable desde los tiempos de Pericles hasta el reinado de Nikita y de mi tío Ike. ¿Por qué no había, entonces, de ponerlo en práctica Nuestro Paletísimo Señor, que bebe en las claras aguas del saber universal y en los sólidos principios de su augusto padre?

El problema que tal proyecto planteará se tornará difícil para los del medio. Y al decir "los del medio' me refiero a mis amigos radicales. Para el FRAP la cosa es simple: oponerse. Para pipiolos y pelucones también es sencilla: impulsarlo. ¿Y los radicales? ¿Lo impulsarán, colocándose en la barricada de Goyo, o lo atacarán, poniéndose de parte de Chicho?

"Eco il problema".

No quiero aventurar juicios; pero en mis andanzas por los pasillos sobre las suaves alfombras he comprendido lo grato que es poder caminar por Palacio; y he advertido también el poder que emana, aún sin que él se lo proponga, del hombre que ocupa el Sillón del Padre de la Patria, ya se trate de Nuestro Paletísimo o de algún otro anterior o venidero.

Y en secreto os digo que, si mis oídos no me engañan, la llave maestra que Nuestro Paletísimo maneja con sabiduría, ya tiene la fórmula para abrir la cerradura radical.

Espero que el debate en el hemiciclo me dé la razón.

"Mielem Poderibus dulcem est" (La miel del poder endulza el paladar más exigente). Y además tienta con sus frescos y abundantes racimos.

S.

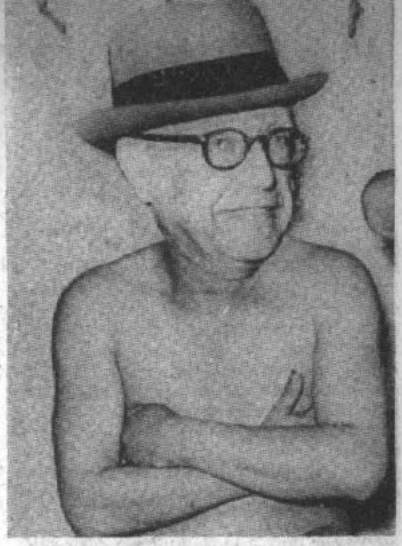

GERMAN: Arturo confía en que voy a seguir a brazos cruzados.

MAS SABE EL LORO POR VERDE QUE POR PRIETO

Pocos saben que no fue el general Mola el inventor de la quinta columna. Al celebrarse un nuevo aniversario del Sitio de Rancagua, uno de los pocos que no fue urbanizado por la CORVI, vale la pena contar cómo el general O'Paleting logró defenderse del asedio de los atacantes que querían abatirle en la Plaza de la Independencia de Rancagua.

De vez en cuando se producía una carga a la cuchara de las tropas del coronel Agarra Aguirre.

Otras veces era el coronel Goyo quien se tiraba contra los sacos de arena de la resistencia, tratando de acaparar una de las entradas del sitio.

El que menos cargaba era el general Callado el Loro Prieto. Este parece que fue el verdadero creador de la quinta columna.

Mientras los otros cargaban y el general resistía, el general Callado el Loro lograba meter un soldado cada día, sin hacer ruido.

La historia no dice si a la larga logró vencer la resistencia del independiente O'Paleting. Lo cierto es que los otros dejaban muchas bajas y pocas rebajas en la batalla, mientras el general Callado el Loro seguía metiendo a uno por uno, como en el cuento de la hormiguita.



MIS PRISIONES

por Darío Silvio Pellico

Pobrete

¡Cómo no me va a dar pica oir a los opositores de ahora, a ese tal señor Corales, que es el cariblanco Gumuzo, o a ese Lechuguita, que es el tal Ampuero, o al Tony Mosquito con cejas que es el tal Martones! Yo si que soy opositor. Y me recuerdo aquellos tiempos ya lejanos, aquellos tiempos en que los muchachos de antes, como el Pelado Escanilla, no usaban gomina.

Formamos un grupo conspirador tremendo. Escanilla fabricaba en su sótano de la Quintrala sus bombas. Eran terribles proyectiles cuya base fundamental era el whisky. Nos escondíamos en las catacumbas que había abierto el Arcángel Gabriel González, en Peñuelas, y allí, hasta allí nos llegaba el consejo metálico del Ruca Vergara. ¡Qué habríamos hecho sin ese consejo, Dios nos libre!

Un día estábamos escribiendo en clave en nuestra radioemisora clandestina "Cuidado, no me despierte", cuando llegaron los cosacos. Rodearon el edificio y los malvados, sable en mano, con sus caballos piafantes, entraron en nuestra oficina. "Cuidado, no me detenga", le gritó Champúdez, el héroe de esa jornada.

Yo alcé una botella de whisky del Pelado Escanilla y grité:

—Pardiez, si os acercáis os perdéis...

Nos llevaron al Manicomio, terrible prisión en el corazón de Siberia, entre Avenida La Paz y Recoleta.



CORVALAN A CORBALANK.— ¿A quién habrán salido estos niños tan re-contrapeleadores?

¡Cómo trabajamos! Champúdez le gritaba a los enfermeros: "¡Cuidado, no me desmienta!" Y Nadie se atrevió a desmentirle.

Mientras tanto, en el exilio, sentado en el Banco Francés e Italiano, Gabriel nos escribía sus mensajes: Venga un abrazo, Darío...

Y abrazaba a un director del Banco. El pobre había enloquecido con tanto sufrimiento.

¡Cómo sufrimos en aquella época! Don Ramón encaneció de la noche a la mañana. Manuelito Trucco y Retrucco enloqueció: "Yo soy el mejor amigo de Bolivia", gritaba y presentaba credenciales a quién se le pusiera por delante. En eso pasó Siles Suazo y, zás, le presentó credenciales...

Y cómo lloraban mis amigos, aquellos que jugaron a "Don Carlos" en la séptima y la vieron con tongo. En aquellos tiempos sólo el Monje Muñoz acertaba un ganador...

¡Qué me hablan a mí de oposición!

No espere más...

¡LEVANTE EL ANIMO!

Sírvase Un

CAFESITO

(Cafecito)

INSTANTANEO

...¡Reanima y agrada más!

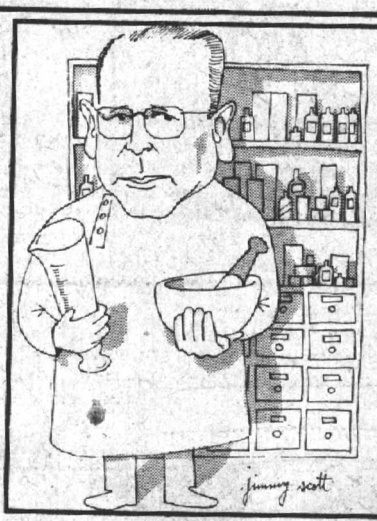

LUIS TELLO CONSTANZO

Fue el primero que
[miró con pica
el abuso de ciertos
[minoristas
y encendido en
"paleta" patriotis-
[mo,
bajó todos los pre-
[cios de sus listas.

Una completa línea informativa. Toda la actualidad nacional y extranjera.

Escuche

CB 130 y CE 960

RADIO PRESIDENTE BALMACEDA

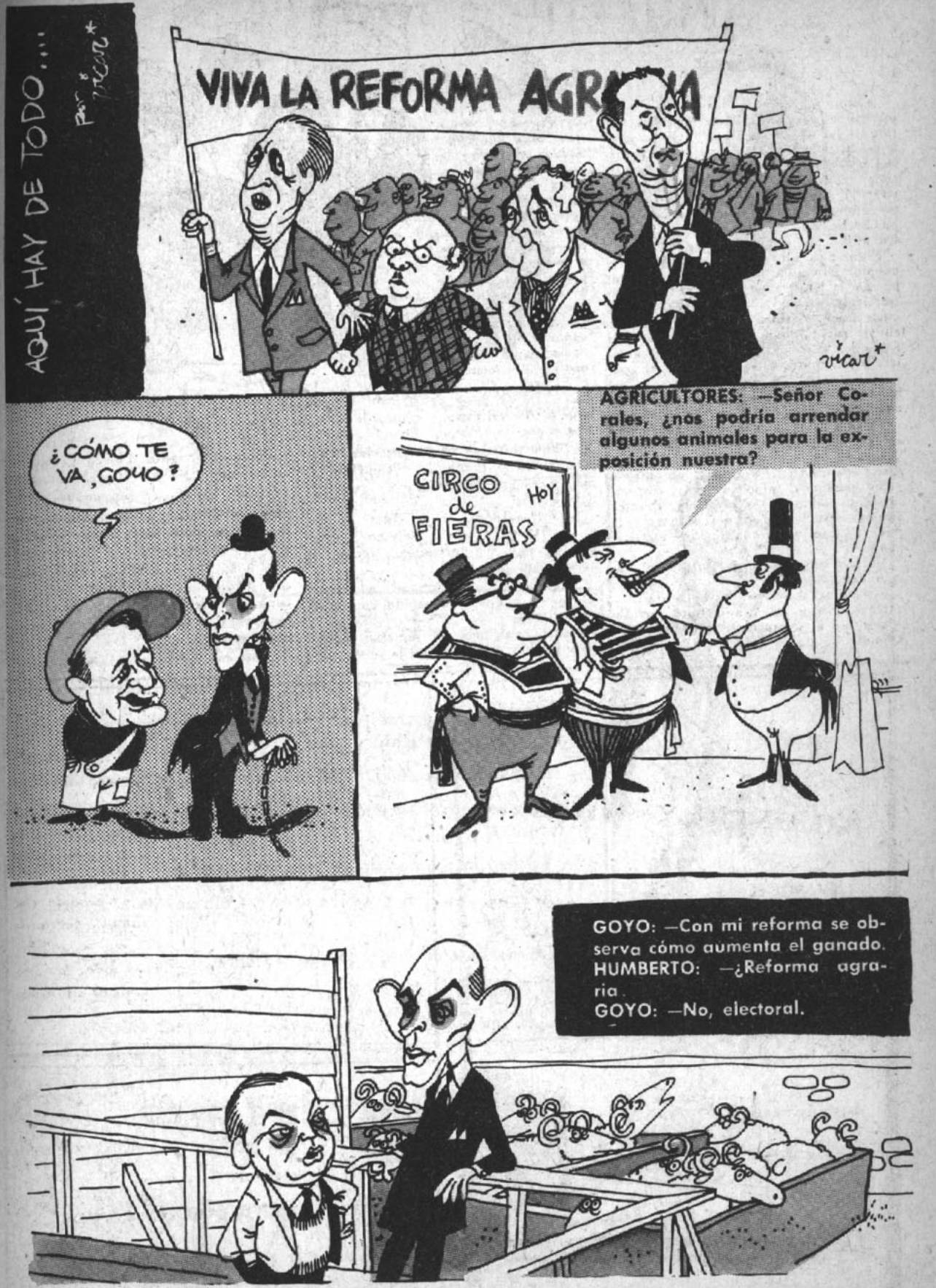
AQUÍ HAY DE TODO....
VIVA LA REFORMA AGR
vicar
¿CÓMO TE VA, GOYO?
AGRICULTORES: —Señor Corales, ¿nos podría arrendar algunos animales para la exposición nuestra?
CIRCO de FIERAS HOY
GOYO: —Con mi reforma se observa cómo aumenta el ganado.
HUMBERTO: —¿Reforma agraria.
GOYO: —No, electoral.

NUESTROS HUESPEDES



Nuestro almuerzo lunático último fue lo que podría llamarse "un número puesto". O más bien dos números, porque los visitantes no eran hombres de letras, sino de cifras. El uno, Ernesto Ayala, es nada menos que el hombre que lleva sobre sus hombros la difícil tarea de reemplazar a don Jorge Alessandri en el cargo de Gerente de la Papelera. Y la verdad es que lo hace con harto acierto; tanto que, según nos contó, Chile ya le está vendiendo papel a media América, lo que es hacer muy buen papel. El está seguro de que el hecho de ocupar el cargo que hasta noviembre ocupara el Primer Mandatario no lo va a tentar para seguir sus aguas. Es demasiado sincero y no tiene pelos en la lengua para decir lo que piensa. Es decir, no es político.

El otro visitante tampoco es político. Se trata de José Zavala, a quien sus amigos llaman Pepe, y es uno de los más eficientes "subRucas". Es consejero del Triministro y, además, Director de la Comisión de Cambios Internacionales, donde hace pareja con Abelardo Silva. Y cantan tan bien a dúo, que los han bautizado como los "Sonia y Míriam" de la COMICAM.

Pepe Zavala, que tiene la sonrisa a flor de labios, como diría un poeta, tuvo su bautismo de fuego en el Congreso durante la tramitación de la Ley Económica, y confesó que le temblaban hasta las rodillas cuando se enfrentó a los parlamentarios. "Sabían menos que yo; pero me dejaban callado", dice.





EL PEN ZAR

POR BOLCHEVIQUE

Cuando estudiante, me cargaba la ana-tomía..., y ahora me sale la ana-ugalde. Aguirre.

Declaraciones del Dr. Allende, difíciles de tomar. Goyo.

El que se va a quedar con los escudos seguramente será el Escudero. Eluchans.

Yo veo la vida color de rosende. *Paleta.*

Si unos ven con posibilidades a Coloma, yo a prieto. Prieto.

Le voy a contar un cuento a lemán. *Ruca.*

Si frondizi molesta, gon zales. Cheque.

Aníbal jara... Andrés bello. *Clodomiro.*

CHEMEX



NO SE COMPLIQUE
use LATEX

Ceresita M. R.

Precios muy económicos. En 154 colores diferentes que Ud. mismo puede preparar.

VEA LA VIDA COLOR

Ceresita



MODELO

Se ha visto con insistencia a Raúl Ferrada Fuentes, que no es de los Ferrada Almeida y que sí fue gerente de "La Nación" alias "El Chuncho", y padre de numerosos "chunchitos", entrar y salir de la Librería de Cuentos Policiales de Nueva York 41. Aseguran que lo han contratado para servir de modelo para la insignia del establecimiento. A raíz de que se comprara un millonario abrigo de pelo de vicuña, sus subordinados solían recitarle:

"Señor don Raúl Ferrada...
Señor capitán de la capa colorada,
de la torcida espada y el buen abrigo
[alazán..."

MUY SERIO

Muy serio y sinsombrerista convencido, se ha visto al actual simple particular Arturo Matte Larraín, quien da pensión, pero sin casa, al Paleta, en su casa de la calle Phillips, donde no se habla jamás de política en la mesa. Se asegura que el Paleta lo hace para librarse de la influencia familiar.

EN EL CARRERA

Atendiendo un simpático boliche que tiene en el Hotel Carrera, donde se venden artículos para regalos, la distinguida Juana Concha Subercaseaux, de Peto Fierro.

TOMANDO EL FRESCO

En los últimos días de calor veraniego se ha visto caminando por las noches y mirando los escaparates históricos de las zapaterías al ingeniero Pepe Piñera Carvallo con su interesante mujer, la Picha Echenique Rosas de Piñera. El fue un buen alumno en un colegio en París y luego un mejor alumno de los Padres Franceses.

MUY ELEGANTE

Muy elegante con una batita color ladrillo, la Carmen Ochagavía Echeverría de Prieto, de ilustre familia de viñateros, que son los que tanto en Francia como en Chile constituyen la nobleza del país. Por lo menos, así lo asegura el ilustre médico psiquiatra infantil Alberto Gallinato, alias "El Pity".

MUY INGLES

Por primera vez desde hace mucho tiempo vimos a Talao Fabres Avendaño con una chaqueta del mismo paño que el pantalón y con dos zapatos del mismo par. Es un progreso evidente. Tiene hasta una docena de camisas nuevas de la Casa Cohé, de Pasaje Matte 335.

LOS OJOS MAS LINDOS DEL MUNDO

Con un elegante abrigo blanco, de paño Lency, pasó la Teruca Langlois de Matte, dueña de los ojos más lindos del mundo, que está actualmente convertida en una distinguida ceramista.

CAMBIO DE PEINADO

Cambió de peinado y se ve muy dije la Kena Arrueta, secretaria de la editorial del Nuevo Extremo. Y ella ni se había dado cuenta.

HOMBRE DE AUTOS

Entrando a su negocio de automóviles, Chago Pérez Covarrubias, que fuera hace muchos años (cuando los tiempos se tomaban con despertador y se medían las distancias por varas) campeón de Chile de los 110 metros con vallas.

APURADA

Apurada pasó, vestida de obscuro, la distinguida hispanista que es la Isabel Margarita Zañartu Peñafiel, quien convida a comer muy bien a su casa.

UN LINDO MATRIMONIO

Ha llamado la atención el matrimonio de dos viudos. Adolfo Tocornal Fernández, con Mónica Zegers León. Cada uno aporta al matrimonio un niño. El trabaja el fundo San Enrique, de Bucalemu, uno de los más valiosos de Chile.

EL GRAN TOMAS

Siempre por los alrededores de la sociedad de Fomento Fabril, el ex alumno del Instituto Andrés Bello y coronel de ejército retirado, Tomás Huneeus Eastman, castellano de La Granja.

JUBILADO FELIZ

Laín Arrieta Pereira, joven liberal, hijo de don Luis, está feliz de jubilado de la Beneficencia tras largos años de servicios. Alguien le preguntó si no temía aburrirse y Laín le mostró la pila de libros que tiene en el velador. Fue un gesto de romano. Nosotros sabemos que se despierta todos los días a las seis de la mañana a leer. Preferentemente, libros de historia.

A EUROPA

A Europa partió Jorge Sánchez Cerda, muy simpático caballero, con su linda mujercita, la Luz Figueroa de Sánchez. Les hace el gusto de acompañarlos la señora suegra de Jorge, que es una señora muy dije.

DE VUELTA

Feliz de no ser ya embajador en Yugoslavia y sí un simple periodista, el ex diputado Ricardo Boizard.

EN SANTIAGO

Tras largos veraneos se encuentra en Santiago la simpática persona que es la Amelita Orrego Cifuentes, hija de la sin par Carola y de largos viajes en Europa.

—¡Adónde va Vicente! —¡Donde va la gente!

Hay una serie de causas de agrias disputas entre gentes que se miran bien, pero que se las arreglan mal en aquello de la convivencia.

Tales motivos de disputa parecen nimios y, sin embargo, por su repetición, llegan a ser sumamente graves.

Una de las batallas campales entre los matrimonios y los amigos es el asunto de la radio.

A las mujeres les gusta oir música y a los hombres los noticiarios políticos y los programas deportivos.

A las señoritas de la cocina, de las piezas, de la mano, etc., les gusta el radioteatro.

¿Quién tiene razón?

Aquel a quien no le gusta oir nada.

El que goza con la música del silencio, que es la mejor de todas, porque permite pensar.

"Cuán callada que pasa la montaña,
El aura respirando mansamente...
Qué gárrula y llena de ruido
Que pasa entre las cañas..."
Esta es la pura verdad.

Cuando el cerebro se detiene, se siente la necesidad de meter bulla o de oirla.

El que tiene el cerebro vacío hasta toca la polca muda con los dedos en la mesa o en el brazo del sillón.

Se discute mucho si los músicos son inteligentes o no.

No es el caso ahondar en ello.

Pero los escritores, oradores, periodistas, filósofos y seres afines que se manejan entre ideas habladas o escritas suelen servir para muchas cosas.

Los músicos, no.

La expresión del pensamiento humano, la única absoluta y totalmente propia del hombre, son las ideas que se expresan con palabras.

En cambio, todos los animales meten ruido.

No se conoce un solo niño filósofo.

En cambio, sí muchos niños han sido virtuosos del violín.

Porque para la filosofía se necesita un cerebro mucho más desarrollado y cultivado que para la música.

Ahora bien, la gente culta y verdaderamente inteligente es silenciosa.

Los gatos, los perros, los niños chicos, meten ruido sin cesar.

Todo ello con el perdón de los músicos.



Arturo Prat 1124 — Fono 5 0564
Casilla 5195 — Santiago.
GARCIA AMOR Y CIA.

BUENO, MALO, PESIMO



BUENO, que no haya sido efectivo el rumor sobre un posible cambio del Agente General de Propaganda de la Polla Chilena de Beneficencia, Manuel Lagos del Solar, quien ha sabido conducir la propaganda en forma atrayente, inteligente y humorística, en la que ha cooperado el antiguo dibujante de "Topaze", PEPO. A la popularidad que ha adquirido su propaganda así como a la seriedad con que se conducen los sorteos, se debe el prestigio que la POLLA ha conquistado en el público.



MALO que después de tantos días de deliberaciones en Montevideo, no se haya encontrado una fórmula que permitiera iniciar, aunque fuera en forma parcial, la Zona de Libre Comercio entre un grupo de países latinoamericanos, sobre todo que el tema ya lleva años de discusiones. El desarrollo económico de nuestros países no admite espera.



PESIMO que parlamentarios y técnicos pierdan su tiempo en proyectos de reformas electorales, habiendo muchísimos otros problemas más inmediatos e importantes que resolver, como es el de modificar nuestro régimen previsional. Chile tiene la previsión más cara del mundo, con jubilados prematuros en el orden civil y militar, con dobles y triples jubilaciones. Es un misterio cómo la economía chilena puede resistir esta monstruosidad económica.



REFLEXIONES DE JUAN VERDEJO L.

¡Dios me libre del amor de los cuatro coroneles! Miren cómo estoy con el amor de un solo general.

EXTRA DE PEGGY

El correcto diplomático británico que es Mr. Gerald G. Simpson, que asiste como observador a la Reunión de Industriales Siderúrgicos Latinoamericanos, al ver a un topacete asomarse a la sesión plenaria inaugural, exclamó: "Yo creo que a esta reunión de industriales del hierro y del acero no habrá por dónde sacarle tema humorístico". "No crea, le contestamos, mire que ahí en la mesa de honor vemos sentado al Ruca..."

LA ACTUALIDAD DIARIA LAS 24 HORAS DEL DIA

Todas las noches a las 23 horas en

EMISORAS NUEVO MUNDO

CB - 93

con un equipo formidable de periodistas y comentaristas.

NEUMATICOS AGRICOLAS

GENERAL INSA



BRIGADIER
Para carros de arrastre
F.R.T. (2)
Delanteros para tractores

Efectivos colaboradores de sus faenas agrícolas

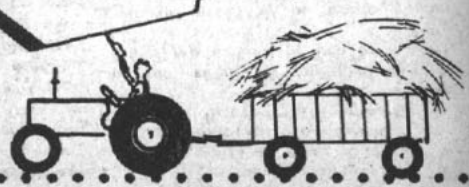

GENERAL INSA

M.R.




EL PRIMER INTRANSIGENTE:
—Déjeme tranquilo con su ejército, señora.
SEÑORA: —Mire, caballero, que como están las cosas, a lo mejor el ejército es su salvación.
EL GRITO DE GUERRA

topaze

M.R.

EL BAROMETRO DE LA POLITICA CHILENA

APARECE LOS VIERNES

$ 200.-



EDICION DEDICADA A LOS ANIMALES

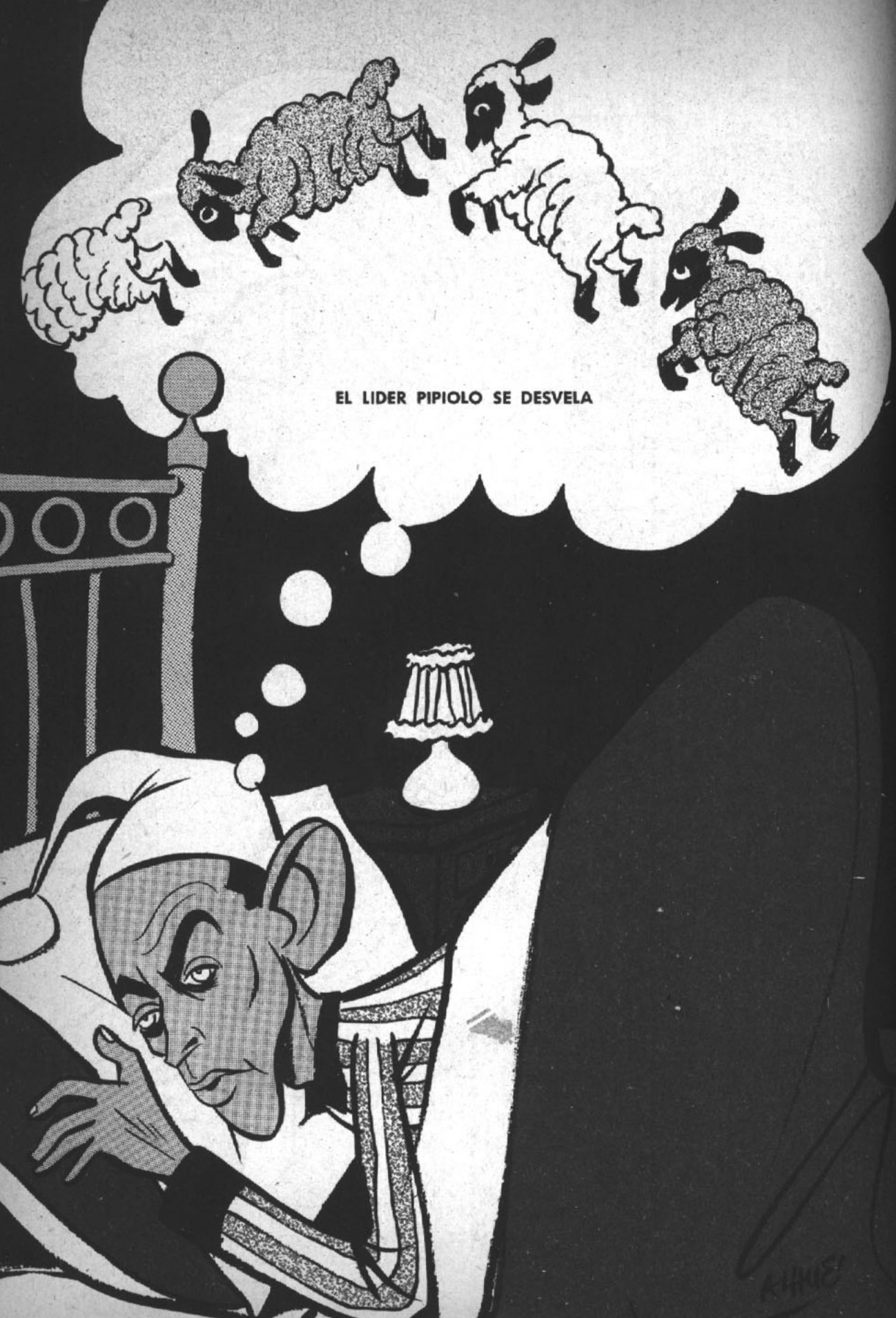

EL LIDER PIPIOLO SE DESVELA



NIETO DE HEROE TIENE QUE SALIR PREVENIDO...

Cuando Prat se tira al abordaje, se tira de verdad. El Paleta le pidió que le redactara un proyecto previsional, y el nieto del héroe se lo hizo en menos tiempo que se paga un montepío.

He aquí el proyecto en sus líneas gruesas.

Artículo 1.— Como las Cajas de Previsión serán más grandes, se llamarán en el futuro Cajones de Previsión.

Artículo 2.— Se concede pensión de vejez a los niños. Con ella podrán pagar sus estudios.

Artículo 3.— Hasta ahora se ha legislado solamente en favor de los hijos naturales. Se establece legislación especial para los hijos artificiales.

Artículo 4.— Las secretarias que salgan con sus patrones de noche recibirán un trato especial, y sus horas se computarán como trabajo nocturno, pudiendo jubilar a los 20 años de labores.

Artículo 5.— Como el ausentismo es uno de los males laborales, y especialmente el ausentismo se registra el San Lunes, se establece para el futuro el lunes como día feriado.

Artículo 6.— Se ha legislado solamente en favor de la silicosis y otras enfermedades profesionales. En la nueva ley se establece la flojera como enfermedad profesional.

Artículo 7.— Como son los padres los que costean los gastos de maternidad, se establece la pensión de paternidad.

Artículo 8.— Los radicales jubilarán a los 20 años de entrar al Partido.

—¿Cómo estás, Vergara?
—Bien, Vergara.
—¿Y en qué trabajas, Vergara?
—Soy Ministro, Vergara. ¿Y tú, Vergara?
—También soy Ministro, Vergara.
—Qué entretenido, Vergara. ¿Y en qué te has especializado, Vergara?
—En pelear con los argentinos, Vergara. ¿Y tú, Vergara?
—En buscar dólares, Vergara. ¿Y dónde vives, Vergara?
—En la calle Vergara, Vergara. ¿Y tú, Vergara?
—En lo Castillo, Vergara.
Y ahí se acabó el diálogo.

EXTRAS DE PEGGY

En el Ministerio de Educación corre un chisme muy simpático, que cuenta que en cierta ocasión llegó a una escuela de Quinta Normal un señor de edad avanzada, que pidió hablar con la directora del establecimiento.

A eso de las 11 de la mañana apareció la directora, que se llevó una sorpresa enorme cuando descubrió que el caballero que la esperaba desde las 8 de la mañana era el Ministro de Educación.



AIR FRANCE

REALIZA EN LA ACTUALIDAD EL PROGRAMA DE EXPANSION MAS AMPLIO DE SU HISTORIA:

después del Caravelle

INCORPORACION EN SUS LINEAS DEL "BOEING 707" "INTERCONTINENTAL"

AIR FRANCE
LA RED MAS EXTENSA DEL MUNDO



Huérfanos 1076 Teléfonos 64344 - 86809 y Agencias de Turismo
Agentes Generales para Chile de "Canadian Pacific Airlines"



LLEGAR y LLEVAR
... PORQUE ASI ES LA POLAR

Ahora 2 pisos y 5 departamentos CREDITOS 12 MESES PLAZO

Camisería, Calzado, Confección y medidas. Modas Niños.

LA POLAR
ALAMEDA 2812

CINCO NUEVAS BECAS CONCEDIO ANACONDA A PROFESIONALES CHILENOS

Entre las funciones de orden social y cultural que desarrolla en Chile The Anaconda Company, a través de sus subsidiarias que operan en nuestro país, es digno de considerarse el otorgamiento de becas de especialización en las Universidades de Estados Unidos en favor de estudiantes chilenos, que viene concediendo anualmente desde 1941.

En la actualidad se otorgan cuatro becas cada año, y hasta el presente se han concedido 50 becas, que han permitido el perfeccionamiento profesional o técnico a destacados estudiantes, principalmente de los ramos de ingeniería. Una de las características fundamentales de las becas Anaconda consiste en que el beneficiario no contrae, en razón de ellas, compromiso alguno con la Compañía, ni queda obligado a prestar servicios en las faenas de ésta.

En el período escolar de 1956-1957 recibieron esta distinción la señorita Georgette Amed Yoma, dietista; el señor Donald Kerrigan, ingeniero químico, y los señores Carlos Díaz y Hans Langerfeld, ingenieros de minas, realizando sus estudios de especialización en las Universidades de Cornell, Ohio, Columbia y Standford, respectivamente.

En el período siguiente fueron seleccionados para estas becas los señores Eduardo Alvear y Guillermo Noguera, ingenieros civiles; el señor Germán Fehland, ingeniero mecánico, y el señor Julio Méndez, ingeniero químico, los cuales cumplieron sus cursos de perfeccionamiento en el año académico de 1957-1958 en las universidades de Cornell, Iowa y Columbia y en el Instituto Tecnológico de Massachusetts, respectivamente.

Los becarios del período 1958-1959 fueron el señor Alvaro Marín, ingeniero eléctrico, y los señores Jorge Sibisa y Hans Bergholz, ingenieros civiles, quienes hicieron sus cursos de especialización en el Instituto Tecnológico de Carnegie y en las universidades de Minnesota y de Illinois, respectivamente.

Las últimas becas concedidas, esta vez extraordinariamente en número de cinco y que corresponden al año académico 1959-1960, fueron conferidas a los señores Guillermo del Campo Campos, ingeniero químico; Rodrigo Donoso Hederra, ingeniero químico; Roberto Korn Minning, ingeniero eléctrico; Ulrich Lorber E., ingeniero mecánico, y Ramón Rada Nonath, técnico en administración de empresas, para que desarrollen estudios de especialización en el Instituto Tecnológico de Carnegie, en las universidades de Ohio y de Pennsylvania, en la Escuela de Minas de Colorado y en la Universidad de Texas, respectivamente.

Esta apreciable contribución de Anaconda para elevar aún más el nivel técnico de los profesionales chilenos representa solamente uno de los muchos esfuerzos que hacen la Chile Exploration Company y la Andes Copper Mining Company en favor de la educación. Numerosas becas son conferidas anualmente a los hijos de los obreros y empleados de estas compañías, para que puedan desarrollar sus estudios regulares en establecimientos educativos y de enseñanza técnica, en las ciudades de Antofagasta, Copiapó y La Serena, aparte de la asignación escolar que proporcionan mensualmente a cada empleado y obrero por cada uno de sus hijos que se eduquen fuera de las poblaciones mineras.

Asimismo, Chile Exploration Company y Andes Copper Mining Company, en su cooperación a las labores educacionales del país, otorga facilidades a los estudiantes de las diversas universidades nacionales para que realicen anualmente sus prácticas en los minerales de Chuquicamata y de Potrerillos.

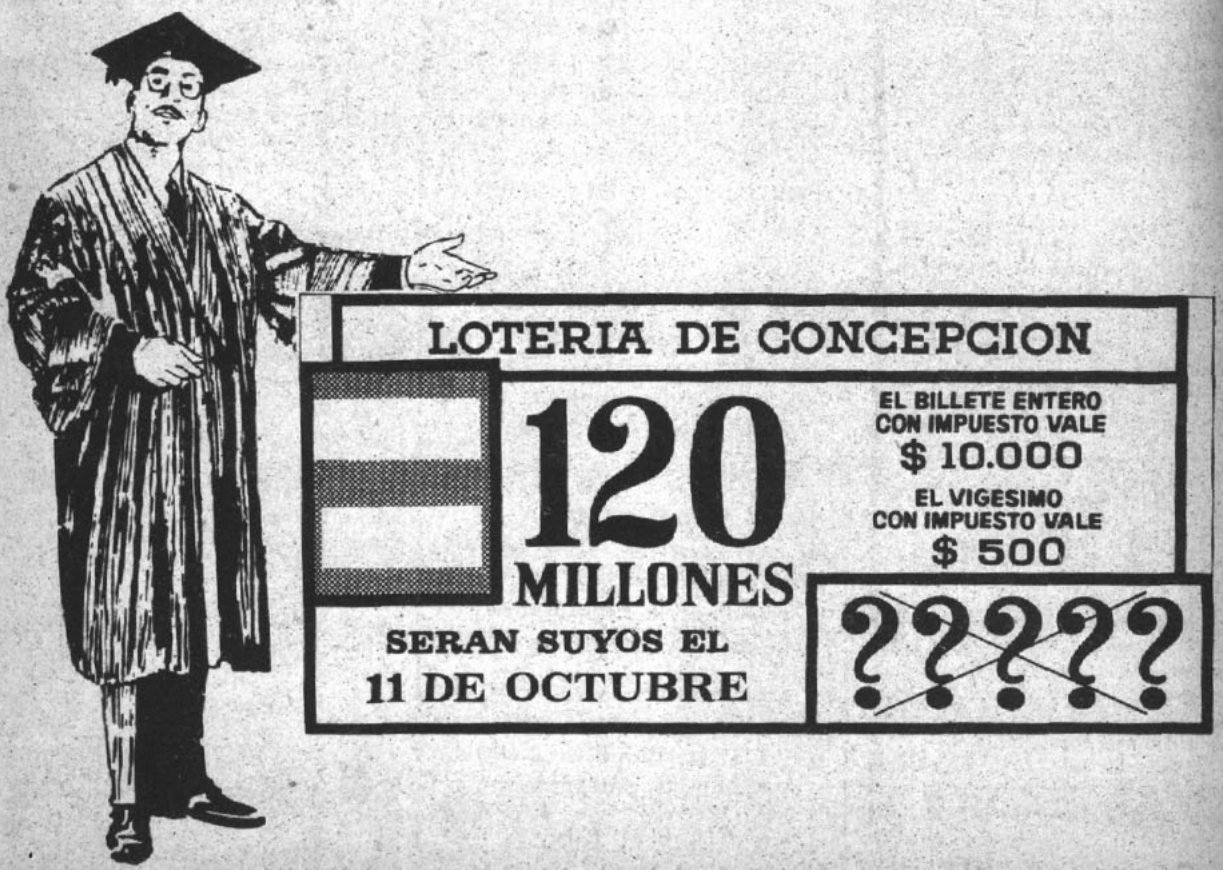

ESCRIBEN
René Olivares (PLUTO)
Mayor Thompson
Alfonso XIII
Augusto Olivares
Mario Rivas
Peggy

topaze

EL BAROMETRO DE LA POLITICA CHILENA

JUAN VERDEJO LARRAIN

(Marcas Registradas)

RENE OLIVARES B., Director

DIBUJAN
Luis Goyenechea-LUGOZE
Luis Sepúlveda-ALHUE
Mario Torrealba-PEKEN MONO.
Víctor Arriagada-VICAR
JIMMY SCOTT

DIRECCION Y ADMINISTRACION: Avda. SANTA MARIA 0108 4.º PISO - Fono: 381250 - Casilla 2310 - Santiago

Año XXIX — Santiago (Chile), viernes 9 de octubre de 1959 — N.º 1407



QUEDAREMOS TAMBOREANDO EN UN CACHO

Si hay algo que a todos nos preocupa, eso es el futuro, la suerte del país. Porque los diversos partidos políticos, las colectividades dispares y antagónicas, están separados por conceptos y sistemas diversos de lograr el bien del país. Y toda la pugna política no es otra cosa que la pugna por salvar al país a la manera de cada cual. Sin embargo, hay veces en que resulta difícil columbrar a través de actitudes asaz contradictorias y sospechosas el sincero afecto por el país. "Vaya una manera de quererte", dice la canción popular.

En estos instantes en que se sostiene en todos los tonos de que sólo el aumento de la producción puede permitirnos superar la crisis económica y romper el círculo infernal de la inflación, una de las actividades más importantes y fundamentales para esta recuperación detiene sus máquinas y apaga sus fuegos.

La huelga ha sido consagrada por nuestra legislación del trabajo como el supremo recurso a que deben llegar los trabajadores en el camino de sus conquistas económicas y sociales. Sí, el supremo, el postrer recurso. Desgraciadamente, en Chile hemos convertido la huelga en el único y más socorrido recurso.

Por eso no voy a discutir la legalidad o ilegalidad del conflicto que paraliza el Mineral de Cobre El Teniente. Tampoco voy a discutir la razón o la sinrazón que asiste a los trabajadores para demandar mejoramientos económicos. Lo que me preocupa, y mucho, es el impacto que esta huelga hace en la enclenque economía nacional.

Y allí quería llegar después de este preámbulo. La lectura de los guarismos nos indica un hecho irrefutable: el Estado se nutre de divisas en los pechos generosos, ahítos de rojo cobre, de nuestros cerros mineros. El Estado es un niño mamón que succiona hasta la última gota de los pechos de la Madre Tierra. Ahora se ha interrumpido la lactancia. Lo que se pierde ahora ya jamás se recuperará. ¡Y sólo Dios sabe cuánta falta hace a Chile todo eso que se pierde!

¿Era menéster, era fatal el llegar al recurso extremo, al recurso supremo?

Observando el mapa obrero de Chile, no son los trabajadores del cobre los peor pagados. Me atrevería a decir que son los que disfrutan de mayores ventajas en el terreno material, profesional y social. Quisiera que se asomasen, por ejemplo, a ver con cuánto dolor y sacrificio otros hermanos deben arañar las entrañas del mar para sacar carbón. Es posible que se hayan asomado alguna vez a esos campos que son regados por el sudor de aquellos que trabajan de sol a sol por un puñadito de monedas y una dura galleta.

Me gustaría invitar a nuestros compañeros de El Teniente a meditar un instante. Ellos saben que su contribución a la recuperación del país es inmensa. Negarla a cada instante o condicionarla a mayores ventajas, puede resultar odioso para el resto del país, para aquellos que no tenemos en nuestras manos tan poderosa arma para obtener todas nuestras satisfacciones.

EL PROFESOR TOPAZE

TELEFUNKEN

EL PERSONAJE DE LA SEMANA

es, sin dudamente, como dice Peggy, el simpático general del aire Diego Barros Ortiz, quien al cumplir cuatro años como jefe de nuestra FACH, presentó su expediente de retiro, el que le fue rechazado por el Presidente de la República, manifestándole que sus servicios son valiosísimos para el país. Por eso, todo el mundo, en atención a sus valiosos servicios, rechaza el expediente de retiro de un receptor TELEFUNKEN.



PE S.A.C. PETROWITSCH, ERRAZURIZ & CIA. S. A. C.

ALAMEDA 1382 AHUMADA 37 MAC-IVER ESQ. HUERFANOS



...porque su sabor delicioso de café recién tostado es el único que me agrada y reconforta. NESCAFÉ es siempre mi favorito, en los estudios de cine, entre ensayo y ensayo o en los momentos de descanso en mi hogar - dice HILDA SOUR, distinguida artista chilena de prestigio internacional.

Como miles de chilenos
que saben apreciar
una taza de buen café,
HILDA SOUR
prefiere NESCAFÉ, por
su aroma fragante y sabor
exquisito captados de granos
selectos tostados a perfección;
su efecto estimulante y reconfortante que sólo un buen café
podrá brindarle.



En sólo un instante prepare Ud.
también, a su gusto, cargado o
simple, una taza del más delicioso café.

"Gemas"
de aroma y sabor

CH-U-27

NESCAFÉ 100% puro cafe

Si su paladar está hecho al buen café,
diga Ud. también Yo... NESCAFÉ.

BRUJULINA



—Aún no me repongo de la sorpresa, Profe —gritó Brujulina desplomándose en un sillón Chesterfield que el Profesor se hizo traer de la calle Reñata, donde funcionaba el Comité de Defensa del Consumidor. Como la vida ha bajado tanto, el Comité se va a transformar ahora en Comité de Defensa del Vendedor.

—¿Y cuál es la sorpresa, Bruju?

—Lo de Lucho Melo Lecaros, Profe. Ni él ni nadie se lo esperaba. Lo curioso es que Lucho cree que lo intrigaron el sábado en la mañana.

—¿Y quién habrá sido, Bruju?

—Mire, Profe. Yo le voy a contar la verdad. Sucede que hace mucho tiempo que se veía venir un descabezamiento en la Cancillería. Pero si usted con sus puntitos negros y con sus cositas tiene también su parte... Bueno, el descabezamiento fue parejo y cortó las cabezas más altas...

—No diga leseras, Brujulina, por Dios. ¿Y cómo quedó con cabeza el tío de Peggy, don Germán o míster Magoo?

—Es que don Germancito bajó la cabeza a tiempo. ¿Quiere que le cuente por qué se salvó? Nada más que porque el Caballero no quiere, por ningún motivo, tener una crisis de gabinete. Pero don Germancito tiene que darse cuenta que desde ahora en adelante tiene sus días contados. Y quiere que le diga, Profe. Yo me atrevería a darle un consejo a don Germancito, nada más que por ser tío de la Peggy, que es corril nuestro.

—¿Y cuál es ese consejo? Hable luego, sea austera.

—Yo le aconsejaría que no se dejara aconsejar tanto por alguien que tiene al lado... Y además, le aconsejaría que no recibiera a tanto radical. Fíjese, Profe, que a veces hay más radicales en la antesala de la Cancillería que en la Pedro Aguirre.

Y salió volando Brujulina y pasó, como un bombardero cualquiera, rozando la Bahía Thetis de la Peggy, que escribía sus chismes junto al balcón.

AL SECO
Sandrico

EL BLANCO DE LA SEMANA

En la Feria Internacional del Pacífico, que se inauguró en Lima, la industria chilena tiene un sitial de honor. Nuestros mejores productos se exhiben en hermosos stands que revelan que los industriales chilenos saben apreciar su contribución al progreso de Chile y el valor que tiene el expandir nuestros mercados. Más que los discursos floridos, las nutridas delegaciones oficiales y los tratados en papel sellado, la concurrencia de nuestra industria a la Feria Internacional de Lima es el más serio paso que se da para abrir mercados para Chile. Los industriales metalúrgicos, vitivinícolas, del cobre, conserveros, de papeles y cartones, etc., que llevaron sus productos a la muestra limeña merecen el más entusiasta PUNTO BLANCO DE LA SEMANA.

EL PROFESOR por Jugoze



Celebramos al Punto Blanco



Y A SU REGRESO A CHILE, ESTOS INDUSTRIALES MERECEN EL TROFEO MAXIMO DE LA CHILENIDAD: UNA COMIDA EN EL TRADICIONAL

EL POLLO DORADO

AL SECO

Sandrico

Ejemplo Constructivo



Es el que dará la Compañía Chilena de Electricidad, cuando invierta 150.000 millones de pesos, en la construcción de dos nuevas Plantas Termo-Eléctricas, una en Santiago y otra en San Antonio.

Con el aumento de capacidad de energía eléctrica, se espera terminar con los racionamientos en invierno —que tanto afectan a las industrias—, permitiendo, además, la instalación de Subestaciones para que la ETC aumente el número de trolebuses en servicio.

Distíngase Ud. también, por su espíritu constructivo prefiriendo los

CONSTRUCCIONES AGRICOLAS E INDUSTRIALES

fumacol

BANDERA 140 K - 6.º PISO

FONO: 90486 - SANTIAGO

EL INTRUSO EN PALACIO

POR SUETONIO



"Quosque tandem agricolas xoden cachimberum mea?" (¿Hasta cuándo los agricultores me llenarán la cachimba de tierra?").—Esta frase corresponde exactamente al *clímax* que se respira en los pasillos de palacio.

Callado caminaba yo hace poco por los aposentos de la casa que construyera el viejito Toesca, cuando escuché algunas imprecaciones que, de no haber conocido el acento de su voz, no habría creído que pudieran ser proferidas por Nuestro Paletísimo Señor.

Sin embargo, al ver determinados avisos en los diarios matutinos comprendí que toda la razón estaba de su parte. Los agricultores, acostumbrados a la práctica continua de la *Embudex Lex* (conocida como Ley del Embudo), estaban haciendo públicos sus resentimientos por la declaración de Nuestro Paletísimo, que apenas ha requerido de ellos que contribuyan en una mínima parte a devolver a la IANSA una pequeña parte de todo lo que la azucarera institución les ha dado.

Esta posición de los agricultores, acostumbrados también a saborear licores importados en los mesones del Club de la Unión, con cargo a los créditos de las instituciones gubernativas, no cabe en la paletísima austeridad que pide sacrificios compartidos.

Fue por estas razones, y otras que prefiero callarme, que llamó a su lado a su consejero y amigo Hugo Rosende y en sus oídos vació el resentimiento, que podríamos resumir en este latinazgo:

"Si insistem en xoder xoderansem."

La traducción queda al juicio y criterio del lector, pues no quiero incurrir en aquello de *"traditore, etc."*.

"Resbalomen caidam non est" (Un refalón no es quéida). Así por lo menos expresa mi amigo el filósofo Verdejus de Verdejópolis. Sin embargo, las que ha tenido nuestro buen Goyo el Orejorio son más de una caída y más de un resbalón. A decir verdad, podríamos contar a lo menos tres.

En primer lugar, metió su pipiola pata, al proponer la Reforma Electoral, y convencer a Nuestro Paletísimo de que podría, con confianza, enviar al Congreso el mensaje correspondiente, en la seguridad de que sus amigos rádicos le darían su apoyo. Así, por lo menos, creyólo haber comprendido después de la conversación que sostuvo con el mandamás del radicalismo, el sabio Beto Aguirre. Pero no contó con que suele haber poderes detrás del trono, y que en la tienda radicarta hay algunos hombres, como Angelibus Faivovich, que ven debajo del alquitrán y que comprendieron que la mencionada reforma era un arma de doble filo.

En segundo lugar, nuestro buen Goyo quiso demostrar a los pipiolos su poderío pidiendo una renuncia y un nombramiento. La renuncia correspondía al subsecretario de educación, don René del Villar, y el nombramiento correspondía también al subsecretario de la misma cartera, un señor García Huidobro, militante de su misma tienda. No contó con la anuencia y la sabiduría del octogenario señor Cereceda, ministro del ramo, quien, conversando con nuestro Paletísimo, hízole ver que la petición del máximo jefe liberal, de ser acatada, significaría también su propio alejamiento del ministerio que tiene a su cargo la enseñanza.

Como corolario de la situación he observado que el clima en los pasillos de Palacio no es tan leve como aparecía hace algún tiempo. Ahora algo se huele.

A manera de infidencia, séame permitido decir que no hay ya olor a radical en los aposentos. Y es porque la tienda de los Matta y los Gallo, que se mueve al compás de las asambleas, vacila entre seguir atada al carro de Nuestro Paletísimo y tomar la tangente, mirando hacia las elecciones próximas.

"To be or not to be", como decía mi amigo Hamlet. Los radicales están en la duda entre el *"to be"* y el *"not to be"*. Algunos, como Beto Aguirre, creen que es mejor el *"to be"*, otros, como mi amigo Julio Durán, sostienen que es mejor el *"not to be"*, y, finalmente, los terceros, como Faivovich, parecen creer que el *casi to be* ofrece mejores perspectivas.

Todo esto, repito, llega hasta los pasillos de Palacio, por lo cual permítanme que les recomiende que, si llegan a traspasar las gruesas puertas, no aventuren opinión alguna, si no quieren exponerse a la *ira brevis* de nuestro Paletísimo Señor, que adora la independencia.

"Quosque tandem duraralem independetiam?"; he aquí el secreto que aún a mí, que sé todo lo que ocurre, me gustaría saber.

Para terminar, diréles que, sin necesidad de tener el oído muy fino, presiento *"rumorem de serruchibus ad portas"*.

S.




¿Y dónde quedan los precios bajos?
...¿Cien pesos por un huevo?
$100.00
—Oiga, don Colón, ya no tenemos qué empeñar.
STA. MARÍA
¡AY! SR. COLÓN...
¡¡¡TIERRA!!!
¡Hasta cuándo grita...!
Pobre, cayó en la cadena de los precios bajos...
Jimmy Scott



TAMBIEN ELLOS "DEPOSITABAN" SUS ECONOMIAS

Las nuevas modalidades bancarias le permiten tener su capital en cualquier moneda.

No es necesario que sea cliente para que haga sus depósitos en moneda chilena y extranjera.

Paga el más alto interés por sus depósitos a plazo.

Busque su seguridad y ventajas en:

EL BANCO QUE AYUDA A LA PRODUCCION.

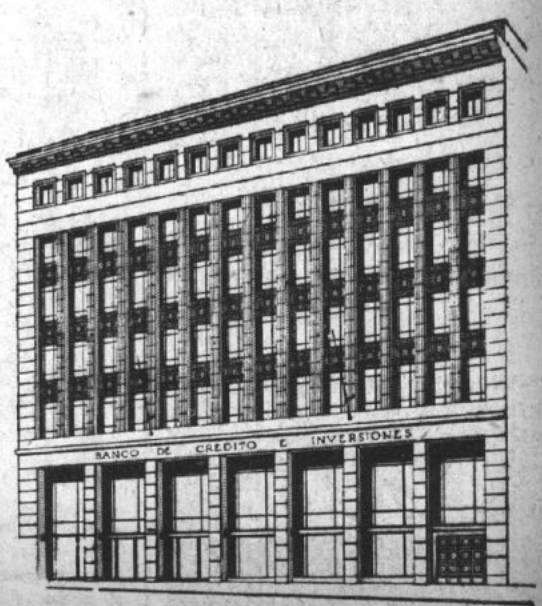

BANCO DE CREDITO E INVERSIONES

SIN PALABRAS



SELECCIONES
del Reader's Indigest

OCTUBRE DE 1959

LO MEJOR DE REVISTAS Y LIBROS

Enigma del abominable hombre de las nieves ..... *por Jeque Maj Adariaga*

El primer astronauta: el consumidor ..... *por Ruka Ber Ghara*

La risa, remedio infalible ..... *por Prof. Lisandrini*

¿Conoce usted al tímido radical?... *por Darido Pobreto*

Humorismo militar ..... *por San Diego Barros*

El mejor consejo que jamás oí ..... *por Goy Amu Natregui*

Enriquezca su vocabulario ..... *por Mario Pelestrina*

SECCION DE LIBROS

LA VERDAD TIENE SUS OCHO HORAS... POR LO MENOS

por George Hales Sandri

La historia de un breve período de gobierno contada en la forma más larga y austera que jamás se pudo imaginar.

PAGINAS DE ALBUM

La Cap adhirió a la campaña de los precios bajos. Mantendrá el precio de sus planchas de acero al alcance del pueblo. Igualmente adhirió la Socometal, que seguirá cobrando por sus vagones de ferrocarril solamente 17 millones de pesos.

AL SECO

Sandrico

lo que se oye en los aeropuertos.

SU ATENCION POR FAVOR



...rogamos a los señores parlamentarios pasar a ocupar sus asientos en el avión...

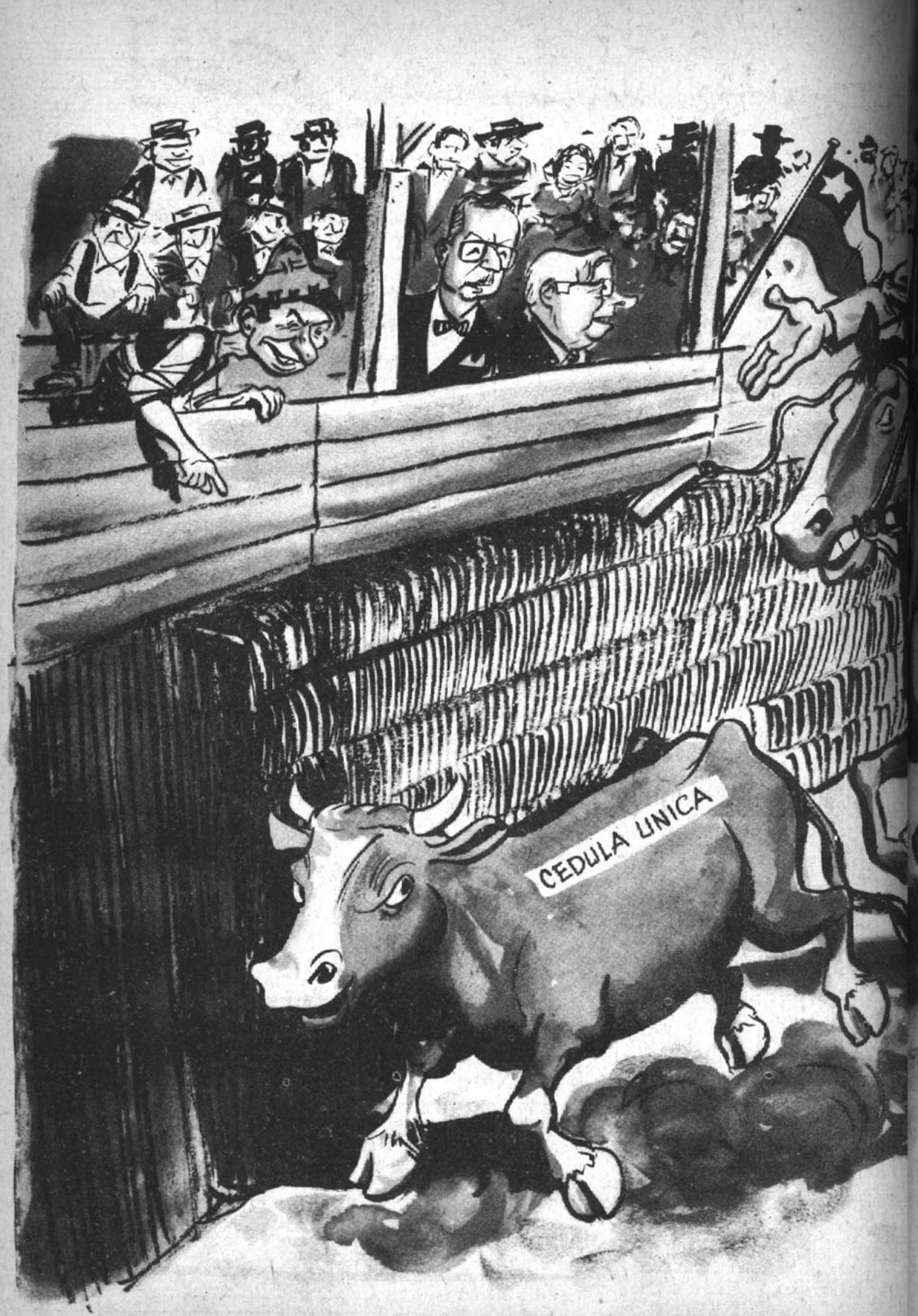



ÑO GOYO: —Ya, pus, iñor, tan paleteado que lo han de ver y se le pasó la bestia.
ÑO PALETA: —Eitá, iñor, benaiga su ñaña. Si yo le hice la encachada de puro cortés que soy, pero la atajá le tocaba a usted... Si a mí ya no me va ni me viene...

LUGOZ

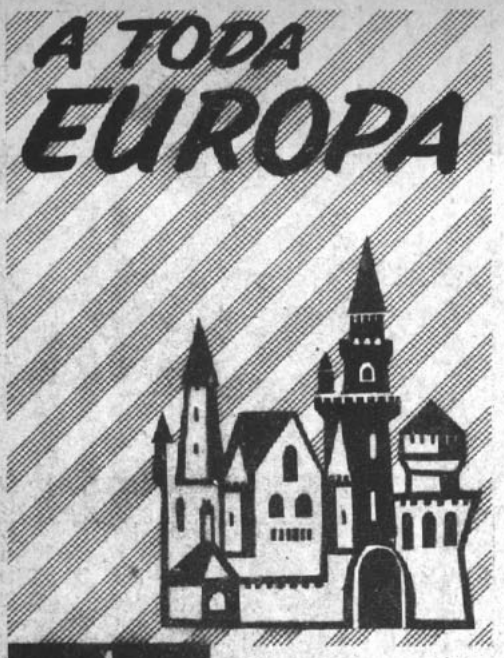



Lujosos D C-7 C y dos vuelos semanales: Miércoles y Sábados, con sólo UNA NOCHE ABORDO, lo llevarán confortablemente a EUROPA. Servicio de Luxe y Turista. ¡Para KLM. Ud. es más que un pasajero.... es un Huésped de Honor!

Consulte en su "Agencia de Viajes" o en KLM, Agustinas 802, Fono 398001-2-3 Santiago
En provincias: Gildemeister S. A. C.

CLARIN



hotel TALCA Plaza

ORGANIZACION NACIONAL HOTELERA, S. A.
Bandera 84 - Oficina 309 - Teléfono 81638
Casilla 3025 - SANTIAGO.

NUESTROS HUESPEDES



Guillermo Noguera

El Profesor Topaze quiso tener su almuerzo de la Exposición de Animales propio. "Bah —se dijo—, tengo los animales, tengo el almuerzo, me faltan un Ministro de Agricultura y un presidente de la Sociedad Nacional de Agricultura."

En el almuerzo lunático de esta semana, el Profesor sentó a su diestra a don Jorge Saelzer, y a su siniestra, a don Guillermo Noguera.

Ambos son hussos entaquillados; de allí que el Profesor Topaze se buscara como árbitros a dos connotados periodistas, cuales son Nicolás Velasco, presidente del Colegio de Periodistas y director de "Las Ultimas Noticias", y Osvaldo Marín, uno de los diantres esos de los duendes que en todo se meten.

Y ahí se largaron a topear don Jorge Saelzer y don Guillermo Noguera. Llegaban a sacar chispas.

De don Guillermo Noguera ya teníamos antecedentes. En cambio, la conversación con Jorge Saelzer fue una grata sorpresa para topacetes e invitados. Hombre de ideas definidas es este bombronazo de gruesas cejas, de voz ronca y de gestos austeros.

Los topacetes, para picarlo, le contaron que los ingenieros sostenían que mientras la industria avanzaba con botas de siete leguas, la agricultura continuaba estagnada, siendo absolutamente incapaz de satisfacer las necesidades del país.

El ministro Saelzer responde presto:

—No deben olvidarse los ingenieros que la tierra no se siembra ni se cosecha con regla de cálculo. Un industrial sabe que con tales materias primas, con tal maquinaria, con tanta energía en equis tiempo sale un determinado producto a tal costo. Los agricultores tenemos un elemento imponderable, imprevisible: las contingencias climatéricas.

Luego agrega, con sincera emoción:

—A la tierra hay que quererla como a una mujer. Y, como una mujer, es esquiva, tornadiza, coqueta. Cuando se le ama, ella se entrega...

Rompe a reir:

"Por favor, eso no me lo pongan, porque me pueden hacer pelear con la patrona.

"En esto de la agricultura hay mucha injusticia. En primer lugar, es falso aquello de que la enorme mayoría de los terratenientes no trabajan ellos mismos sus tierras. Es una ínfima minoría la que así lo hace. También es falso eso de la riqueza de los agricultores. Hace cuarenta años que yo me encaramé a unos montones para hacerlos producir..., y no tengo fortuna. No dudo que haya malos agricultores y por eso mismo que sostengo que debe gravarse con fuertes impuestos a toda inversión que haga un agricultor fuera de la tierra. Es injusto cobrarle igual impuesto al que invierte en casas para inquilinos, en maquinaria agrícola, en silos, que al que compra un departamento en la capital, un auto de lujo o se pega un viaje a Europa.

El que posee la tierra debe comprender que ésta es un patrimonio nacional. Debe tener profundo sentido social. El país entero depende de los agricultores: puede pasarse sin zapatos, sin auto, sin luz eléctrica, pero no puede prescindir de su alimento...

AL SECO
Sandrico



Llegó definitivamente la austeridad. Me contó mi primo Manuel José Yrarrazával que a pedido suyo no habrá más reuniones-almuerzo en la Sociedad Abastecedora de la Minería.

Manuel José, que es de lo más serio, pidió que las reuniones en el futuro se hagan en seco, porque hasta ahora se hablaba mucho y se resolvía poco.

En las últimas reuniones Hernán Videla contó sus viajes y Roberto Aldunate habló de las diferencias entre el cine norteamericano y el italiano.

Recién ahora cuentan los apuros que tuvo el Canciller para convencer al Presidente Alessandri de que no le hiciera imitaciones al Ministro y escritor francés André Malraux.

Resulta que al tío Choche le encanta imitar a la gente con quien habla, y como Malraux tiene más de 25 tics, el terror de Vergara se basaba en la idea que al Presidente se le ocurriera hacerle bromas al visitante.

Dicen que las imitaciones del Presidente son muy buenas.





Fíjate que el sábado me invitó Pierre (oh, perdón, Pedro) Lehmann a almorzar a la casa de película que tiene. Mira lo ordenados que son los ingenieros, niña. Para que no me fuera a perder, me dio su tarjeta. ¿Has visto cosa más picha, chiquilla? En el dorso de su tarjeta se puede ver el planito que te muestro. No hay cómo perderse, mija. Hasta las torrecitas están bien puestas.

A todos extraña ver siempre tan concurrida la oficina de Hugo Rosende en La Moneda. Y naturalmente a quien más extraña es a mi tío Jorge. Pero lo que nadie sabe es el motivo de atracción que tiene esa oficina para ministros, altos personajes y políticos. Sucede que la oficina de Hugo es el único lugar donde se puede fumar en La Moneda. Equivale al gimnasio de los colegios. ¿Te recuerdas?



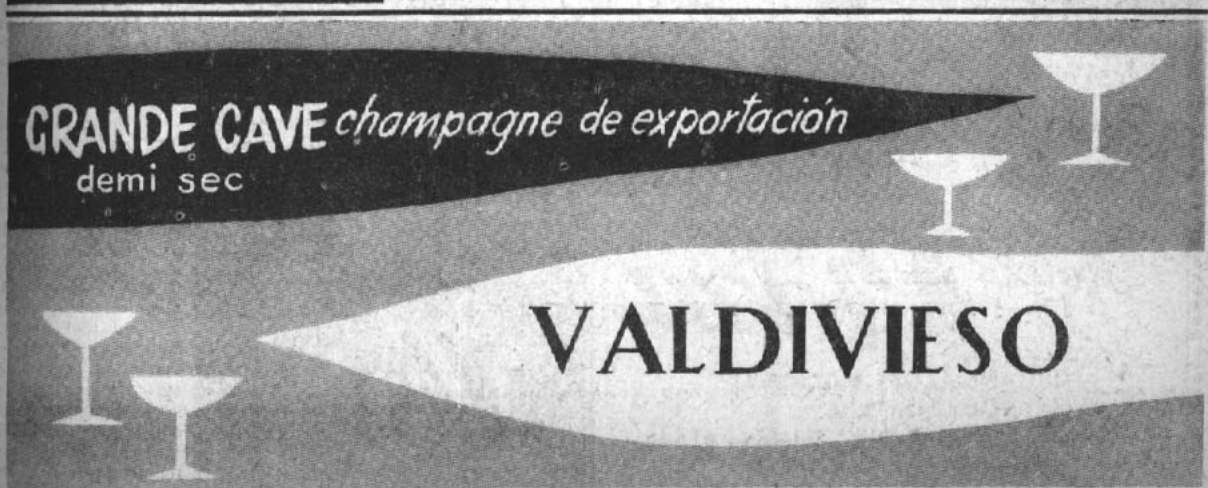



El complejo mecanismo de un reloj requiere absoluta precisión. Cualquier desajuste o falla, aunque sea de una fracción de milímetro, puede dificultar su buena marcha...

¡Pura CALIDAD!

SHELL X-100 MULTIGRADE

¡El motor de su automóvil requiere también esa precisión para su buena marcha, pero nada significa ello si no está perfectamente lubricado!...

Los científicos de SHELL, luego de millares de experiencias, encontraron la fórmula ideal para un lubricante automotriz y le llamaron: X-100, que quiere decir: 100% CALIDAD...

Prefiera CALIDAD.

EXIJA: SHELL X-100 MULTIGRADE



... y siga seguro con SHELL

EL CONTRALOR UNIVERSAL

Señor Profesor:

Tomo la pluma y le escribo para exponerle mis observaciones como desinteresado ciudadano que desea ver a su país limpio de los vicios electorales. En estos momentos en que todos hablan de reformas electorales yo le propongo estas ideas que puedan contribuir a allanar el camino cívico.

Por ejemplo, propongo que el dinero que se pague para comprar votos esté liberado del pago de impuestos y otros gravámenes fiscales, y que además se cancele al carnero en bonos dólares y pagarés reajustables.

Para evitarle molestias al elector, que antes tenía que recorrer todas las secretarías para saber quien pagaba más, en el futuro "El Mercucho" publicará un aviso el día antes de cada elección, comunicando los precios oficiales.

Las secretarías permanecerán con las puertas cerradas el día de la elección, pero con las ventanas abiertas; aquellas que no revelen para quienes están comprando votos serán declaradas clandestinas.

Se dictará una legislación especial estableciendo que los rotos que se hayan vendido durante cinco años seguidos disfrutarán de quinquenios, y los rotos que sean sorprendidos vendiendo su voto serán castigados por incautos y por dejarse sorprender.

No podría dejar a un lado una legislación especial para los acarreadores. Estos serán considerados empleados particulares, y su función será incompatible con el ejercicio de cualquiera otra actividad ajena al cohecho.

La Escuela de Ciencias Políticas creará un curso especial para capacitar acarreadores. Para que puedan ser identificados fácilmente, llevarán hallulla en verano y paraguas con cacha de la India, al brazo izquierdo, en el invierno.

En el Traumatológico funcionará un pabellón especial para atender a los acarreadores que sean golpeados en el ejercicio de su profesión.

Como manera de proteger el cohecho, se exige que el carnero muestre su voto al presidente de la mesa, y en caso de haber alterado el voto será denunciado a la policía, por tramposo.

Los electores se dividirán en dos grupos: los que se venden y los amateurs. Estos últimos no podrán venderse. Los que se venden no podrán subir sus precios, debiendo colaborar con la campaña de precios bajos.

Finalmente, se exigirá a las secretarías que hagan público su balance en la prensa 48 horas después de la elección.

De usted su atento y seguro servidor.

Goyo



LAS PERSONAS DESTACADAS PREFIEREN

Casimires Castex
BANDERA 627



¿TE CANASTA?
SI, PERO CON TE CEYLON.
Rojo
De sabor inigualable.
Importado y envasado por:
YERTECA

Arturo Prat 1124 — Fono 5 0564
Casilla 5195 — Santiago.
GARCIA AMOR Y CIA.

SUBSCRIBASE A "TOPAZE"

Así lo recibirá a tiempo.

ANUAL (52 ediciones) $ 9.880
SEMESTRAL (26 edic.) $ 4.940

Recargo por VIA CERTIFICADA:

ANUAL ..... $ 1.040
SEMESTRAL ..... $ 520

En Argentina. venta de ejemplares, incluso atrasados, en: Kiosco "Los Copihues", Gaona 3593, Buenos Aires.

Lea y coleccione "TOPAZE". Contiene la historia política de Chile.

AL SECO
Sandrico



ECHAVARRI: —Y ya lo sabe, derecho a la oposición...

LA NOTICIA DEL AÑO:

LA OPINION PUBLICA CHILENA SE POLARIZA EN DOS FRENTES

"Los cronistas políticos chilenos tendrán que revisar todos sus conceptos al enfrentar la realidad de ese país", escribió desde la vera del Mapocho el corresponsal de Manchesterian Guardian. Por considerarlo de sumo interés vamos a reproducir esta interesante correspondencia:

"Al igual que las grandes democracias del mundo como la inglesa, la norteamericana, la paraguaya y otras, la opinión pública adopta las posiciones extremas, obviando los matices. La oposición se aglutina en un sólo conglomerado hacia el cual han convergido fuertes partidos como convergen los ríos mackanna que van a dar a la mar, que es el morir. Pedro Fonfeo y su poderoso partido autóctono, el Colo Colo Trutruca F. C., firmó el pacto con las fuerzas nacindependientes de Sergei Recabarronff, el hombre que al igual que Eduardo VIII, perdió su sillón por el amor (por el amor a la pega de Ministro). Pero el más poderoso contingente lo aportó el líder mamocrático Beto Martones Sin Cejas.

Nuestro partido es un potrero muy amplio con cierros muy fáciles de saltar —definió filosóficamente Pedro Fonfeo.

Potrero será, dijo Platanito Rodríguez Va al Estero, pero, no tiene pasto.

Y no entró al potrero.

El terror que la formación de este gran partido, cuyo líder máximo será el asiático y amarillento Futrecindo Ortiga, causó en las filas de gobierno, llevó a la Moneda a formar un fuerte núcleo de opinión en su rededor. Esta tarea fue encargada a la lideresa Mary de la Cruz Rojas, considerando que por su carácter de suyo afable y dócil, era la más indicada para combinar voluntades. La UTT (Unión de Trabajadores Tradicionalistas (huichi, todos creyeron que era la otra UTT), invitó a la UTV (Unión de Trabajadores Vitalicios) y al RPALR (Re Partido Agrario Laborista Recuperacionista).

Como el Presidente es un Alessandri —resolvieron—, lo mejor es que nosotros nombremos como presidente de nuestro bloque a un calabrés. Y encontraron a un calabrés que tiene hasta apellido calabrés. Doña Mary, tan gentil como siempre, envió invitaciones a los partidos callampas Conservador, Liberal y Radical por si querían adherir a este movimiento y salir así de la orfandad en que se encuentran, royendo el amargo queso del presupuesto fiscal."



Númerosa concurrencia a la sesión inaugural del nuevo y poderoso bloque político de Gobierno.

No espere más...

¡LEVANTE EL ANIMO!

Sírvase Un

CAFESITO

(Cafecito)

INSTANTANEO



...¡Reanima y agrada más!

Una completa línea informativa. Toda la actualidad nacional y extranjera.



Escuche

CB 130 y CE 960

RADIO PRESIDENTE BALMACEDA

Extras de PEGGY

Si meto la pata, ustedes tienen que perdonarme; pero tengo que contarles una cosa que escuché no hace ni veinticuatro horas. Estaba con unos amigos, muy allegados al Gobierno y a la directiva pipiola, cuando escuché que conversaban y decían:

—Bueno, tú sabes que es un hecho que Sótero va a Salud.

—Claro; ya lo sé. ¿Y...?

—¿Y qué hacemos con Interior? Conviene que sea uno de los nuestros, aunque no tenga el timbre de liberal.

Hasta ahí no más cuento lo que oí. El resto lo pueden adivinar ustedes.

Espero que no me desmientan; porque uno de los que hablaban era nada menos que un director del Partido Liberal de mi tío Goyo.

☆★☆

Otro chisme, que no tiene nada de chisme, es lo que le escuché a dos conspicuos miembros del CEN. El CEN es, según dicen, la cabeza del Partido Radical.

Uno de ellos sostenía:

—No está bien que sigamos haciendo el papel de las Vírgenes Necias.

—Deja lo de lo virgen a un lado —decía el otro.

—Te digo que no está bien que sigamos en el mismo jueguito, porque nos puede ir bastante mal. En Chile a la gente le gusta que haya políticos definidos. Nosotros no somos ni chicha ni limonada. El Caballero insiste en ser independiente. Si le va bien, la gente va a creer que los partidos políticos no sirven para nada. Si le va mal, como es un hecho evidente que los partidos lo estamos apoyando, la gente va a creer que es por culpa nuestra que ha fracasado. En síntesis, de todas maneras salimos como la mona. Les advierto que el que hablaba así no era mi primo Julio Durán.

☆★☆

Lo que es la vida, ¿no?

Ahora resulta que mi tío, El Paleta, está furioso con mi tío Goyo. Y todo porque lo hizo meter la pata. Le aseguró que podía mandar tranquilo y confiado el proyecto de Reforma Electoral, porque los radicales le habían asegurado que votarían a favor; es decir, que tenía asegurada la mayoría.

Y ahora los rádicos se le han dado vuelta la chaqueta.

¿Fue que lo engañó Beto Aguirre, o que Faivovich se metió entre medio y le jugó la talquina?

La verdad es que Goyo quedó en el aire e hizo meter la pata a mi tío Choche, haciéndolo enviar un proyecto que es completamente nonato; es decir, que nació muerto.

☆★☆

Les voy a contar una cosa, que a lo mejor no es ningún secreto; pero como yo ando metida en todos los círculos allegados al Gobierno, lo único que oigo son quejas contra los agricultores y contra algunos grandes industriales y comerciantes que, según dice mi tío, El Ruca, no quieren colaborar con el Gobierno.

El otro día le oí al Triministro la siguiente frase, que es completamente suya:

Esta gente no quiere darse cuenta de que si no aceptan apretarse el cinturón un ojetillo por lo menos, se están exponiendo a perder todo el cinturón, con las consecuencias del caso.

Yo, que soy tan pulcra, no quiero decir cuáles son las consecuencias.



Me tinca que lo hacen leso.

por Juan Verdejo L.

Voy a comprar un barreno
que tenga la punta gruesa
p'hacerle un aujero
al Palacio 'e la Moneda
y lo que se habla en la calle
lo oiga también el Paleta,
porque estoy casi seguro
que ni Rosende le cuenta
lo que dicen del Gobierno
en el Mercado y la Vega.
El domingo quise hacer
un causeo a la chilena;
pesqué un bolsón y me jui
a hacer compras a la feria.
Compré unas cholgas viejonas
y una cebollitas nuevas,
un atao 'e perejil
y medio kilo de alverjas,
cilantro, cuatro limones,
dos alcachofas añejas
y de pasá pregunté
por unas papitas nuevas.
Casi me muero de susto
cuando oí que la casera
me cobró doscientos pitos
sin arrugarse siquiera.
Lo pior es que en la mañana
leí un aviso en la prensa
de esos que están publicando
los que hicieron la cadena
que llaman de precios bajos
y parece cadeneta.
"Bajaron las corailas",
decían con grandes letras;
pero bajaron del saco
y tamién de la carreta,
o bien era pura historia,
porque lo que es en la Vega
cobraban como si jueran
pa'hacer collares de perlas.
Pa' qué hablar de los espárragos,
los tomates, las acelgas,
las habas y las lechugas,
las alverjas y las pencas.
Protestaban como locas
las jóvenes y las viejas,
y de toito culpaban
a don Ruca y al Paleta.
Uno se dijo entendío
en esta custión de ferias,
y dijo que los culpables
de las alzas en la Vega
eran esos martilleros
p'asegurarse la pega;
como ganan comisión
por todo lo que se venda,
hacen que suban las cosas
y así mejoran la renta.
Otro dijo que el Gobierno,
con cadena y sin cadena,
le veía las canillas
a toa su parentela,
y que hacían los avisos
de los precios en la Feria
sentaos en la oficina,
sin ir a mirar siquiera.
Toítos apechugaron
diciendo puras leseras
y estaban arrepentíos
de votar por don Firmeza.
Por eso lo que yo quiero
es que haya alguien
que se meta
por la puerta o la ventana
al Palacio 'e la Moneda,
y le diga al Presidente
lo que oye por aquí ajuera;
porque me tinca que toos
le cuentan puras lindezas.
Yo que soy harto aniñao
iría a ver al Paleta
pa' convidarlo un domingo
a que viniera a la feria;
de fijo que alguien perdía
u la cabeza u la pega.

J.V.L.

BUENO, MALO, PESIMO



BUENO que el Gobierno, atendiendo a un clamor nacional y a las bien intencionadas críticas de la prensa, haya resuelto reorganizar la Cancillería. Pero creemos que debe irse más a fondo, de manera que se cambie el arcaico y pasado de moda concepto de que para ser diplomático basta andar engominado. El pésimo estado de las relaciones internacionales de Chile nos está demostrando que hay que operar, y de urgencia.



MALO que contrariamente a lo tan pregonado en discursos, decretos y proclamas, continúen los viajes al exterior de los funcionarios públicos. En la Subsecretaría de Transporte, por ejemplo, difícilmente se puede encontrar a los palogruesos. Algunos van a Ecuador; otros, a Argentina y el que menos corre a Alemania.



PESIMO que para obtener unos pocos pesos se haya llegado a la iniquidad de vender como fierro viejo una reliquia histórica cuál es la fragata Baquedano. No creemos que el producto por esta abyección justifique una medida semejante. Esa nave debe conservarse como un museo de las tradiciones navales chilenas, que son muchas y muy gloriosas.



REFLEXIONES DE JUAN VERDEJO L.

Socialistas y comunistas ya están como el perro y el gato. Cómo sería la cosa si hubieran ganado en septiembre del 58.

AL SECO

Sandrico

LA ACTUALIDAD DIARIA LAS 24 HORAS DEL DIA

Todas las noches a las 23 horas en

EMISORAS NUEVO MUNDO

CB - 93

con un equipo formidable de periodistas y comentaristas.

SUBSCRIBASE A TOPAZE

LEA Y COLECCIONELO

TOPAZE contiene la historia política de Chile.

OTRO EXTRA DE LA TAL PEGGY

Mi tío Jorge no se ha perdido ópera. Y cada vez que se trata de ir al Municipal, empieza a invitar gente y la gente a disculparse:

Ah, claro, a los jóvenes no les gusta la ópera —reclama.

Y es increíble cómo ha logrado despertar entusiasmo por el bel canto. Tanto que yo, mija, que lo único que me gustaba en canto era Lucho Gatica, voy tupido al Municipal. Y me llego a reir sola cuando veo el Palco del Tío Jorge repletito. Pero lo que más me preocupa es verlo a él hacer comentarios. Y habla en voz alta, niña. La otra noche le oí patentito reclamar cuando en Madama Butterfly, Cio Cio San debe decirle al cónsul norteamericano: he aquí mi rubio niño. Y el tío Jorge reclamaba, porque el niñito que salió a escena era más morenito que Bola de Nieve.

EL LADO COMICO



¿Y no les da vergüenza inaugurar un congreso socialista sin lanzar nada?...

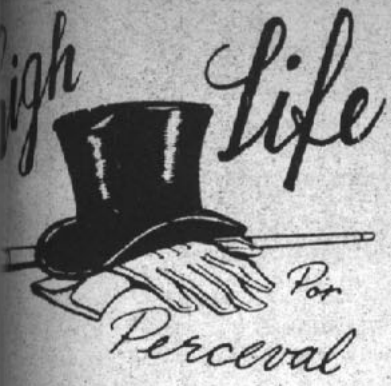

El Remate de Potoy.

El domingo último, por los cuidados de Pitoco (Roberto) Rivas Ossa y los subordinados Eyzaguirre Lyon, tuvo lugar el remate de los muebles de la tía Bea, ordenado por su sobrino Santiago Gerardo Rivas Ocampo, hijo de Fray Cañaño. El objeto del remate era allegar fondos para emprender un viaje en la Canadian Pacific, porque Potoy, o Popoy o Monsieur Coulois, ya está viejito y muy necesitado de salir a rodar tierras.

El rematante.

Potoy fue alumno de los Reverendos Padres Franceses y luego estudiante de leyes. Por fin, harto de tantas cosas, se puso a trabajar en radiotelefonía y hoy es dueño de un progresista teatro de títeres (de esos títeres de guante, al estilo Menedín).

Los objetos.

No debe haber sacado mucha plata, porque las cosas que tenía la anciana y caritativa dama no eran ni muchas ni muy buenas. Lo más importante era el oratorio, donde habría, a ojo de buen cubero, unos setenta santos y santas de bulto, muchos de los cuales dorados al fuego y casi todos de la corriente imaginería italiana. Había, sí, gran cantidad de jarrones, muchos de ellos isabelinos de buen estilo, y más o menos unas quinientas ampolletas eléctricas de colores que, al precio que están, son una fortuna.

Festejo al Presidente.

Con motivo de haber sido elegido Presidente del Club de la Unión, distinción muy apreciada que han compartido los más ilustres caballeros de Chile, ha sido objeto de grandes festejos el simpático gran señor que es don Alvaro Covarrubias Arlegui. Entre ellos hubo una comida, a la que asistieron: el distinguido e ilustre anciano don Emilio Bello Codesido, que es el único de los Ministros del Presidente Errázuriz que aún queda vivo; don Luis Aníbal Barrios, que fue el primer hacendado que cultivó arroz en Chile, antes de 1920, y que viviera muy largos años en París; don José Manuel Balmaceda Toro, ex Presidente del Club y distinguido corredor de propiedades; don Pancho Urrejola, ex Embajador en varias partes; don Homero Varela, que no ha escrito nunca versos, lo cual es mejor para todos; don Joaquín Fernández y Fernández, ex Ministro de Relaciones Exteriores y un caballero muy bueno; Charlie Budge Zañartu; ex juez Ramiro Méndez, tío de Mariano Fernández; Vicente Larraín Izquierdo; el activo y simpático corredor de propiedades Luchito Ramírez Sanz; don Enrique Balmaceda Toro, que en Londres fuera amigo personal de S. M. la Reina Isabel II; Chuma Olivos; Lucho Menchaca Lira lira lira lá; Salvador Hess, que ostentaba una elegante corbata de la Casa Cohé, de Pasaje Matte 335; Luis Ruiz Tagle Vicuña; Héctor Herreros G.; Alejandro Méndez García de la Huerta, talentoso abogado; Nacho Domínguez Solar; Jorge Balmaceda Pérez, que es dueño de un famoso gallo cantor; Carlos Ossa Videla; el tío Lucho Subercaseaux, que ha sido embajador en varias partes. La manifestación fue ofrecida por el conocido hombre de negocios don Luis Tello Constanzo.

Las últimas nieves.

Aprovechando las últimas nieves fue vista en Farellones, pero de taco alto y de falda, la interesante Carmiña Vial Calvo, hija del gran caballero y ex portaestandarte en la revista de gimnasia del Liceo Alemán Federico Vial Errázuriz y de la interesante Lola Calvo de Vial.

Hernán.

El castellano de Pirque, Hernán Prieto Subercaseaux, casado con la María Vial Freire de Prieto, que es un muy buen niño (él es un buen niño y ella una buena niña), andaba con un par de anteojos negros.

Escuela de Verano.

Dedicado a preparar los cursos de la Escuela de Verano de la Universidad de Chile, sección Extensión Cultural Pancho Galdámez, anda Hernán Santa Cruz Barceló. La escuela este año tratará de agricultura. Habrá, como es de esperarse, dadas las anteriores actividades de Hernán, muchas clases sobre entomología.

La linda Silvia.

Saliendo de la Cía. de Teléfonos a almorzar, la interesante "Flaca" (Flaquita pero tincadora) Silvia Vicuña. Iba con un chalequito de vicuña, lo que no tiene nada que ver con su familia ni con los animales. El apellido Bikuña, vasco, que es así como se escribe, data de 1322, algunos añitos antes del descubrimiento de América.

Primera salida.

A la Eugenia Vial Larraín de García Huidobro le habían pronosticado cuatro meses de cama, dado que se había quebrado una cadera en un accidente. Antes de los 20 días le sacaron el yeso y antes del mes salió a la calle. Fue al biógrafo con su hijo Pato, que es un niño muy bueno. Al día siguiente se levantó y salió a dar una vuelta en auto y después fue a misa.

Partió.

A representar a la editorial del Nuevo Extremo en Buenos Aires, en forma definitiva, partió Pepe Zañartu Bezanilla. Lo siente y lo llora y luego irá a juntarse con él su amante esposa, María Elena Gertner de Zañartu.

AL SECO
Sandrico

—¡Adónde va Vicente!
—¡Donde va la gente!

No deja de tener gran importancia para la High Life el hecho de que en el Petit Rex, teatro que es de don Benito del Coquet, Gran Justicia de Zapallar y tal vez algún día sucesor de Don Matías I Errázuriz, se esté dando "El Amor de los Cuatro Coroneles".

Dirige la pieza ni más ni menos que la interesante y talentosa colorina que es la Teresa Orrego Lyon, de los buenos Orrego y de los únicos Lyon que hay en Chile, que son todos igualmente de los buenos.

La traducción, un tanto achilenada, es obra de la Isidora Aguirre Tupper, hija de la constante pintora María Tupper Huneeus de Aguirre y sobre todo sobrina de la tía Cotocó Tupper Huneeus.

Forman parte del elenco, el gringo Norman Day, con su característica facha de forro de paraguas inglés elegante; Enrique Heine, que tiene la responsabilidad de llevar el mismo nombre del gran poeta romántico alemán, aunque él de aspecto no sea nada muy romántico que digamos y sí de bueno para las Delikatessen; Marcelo Gaete, que es de todos los Gaetes, inclusive de Chuffún, que es Eguiguren Errázuriz Gaete; Fernando Bordeu, que es una muy buena familia francesa del sur; la Mónica Araya y la Kerry Keller.

La pieza original es muy bonita y fina.

Traducida ha resultado muy divertida.

Se podría decir que la dirección pudo ser otra.

Pero lo que vimos es muy simpático y convincente.

De señoras a caballeros, la actuación de Mónica Araya nos pareció sobre todo buena en la escena del Coronel ruso.

No tanto en las demás y nos gustó poco que una dama francesa del siglo XVIII ande en enaguas y con peluca, cuando sabido es que tal pesado adminículo sólo se lo ponían cuando estaban completamente vestidas.

Kerry Keller, con gran maestría aunque algo de rapidez. Pareció un ángel algo nervioso.

El mejor en tipo fue sin duda Norman Day, que para algo es gringo.

El trabajo más fino fue el de Marcelo Montero.

El más simpático fue Fernando Bordeu.

Heine estuvo sobre todo bien en la escena del coronel que él hubiera deseado ser.

En todo caso, buena presentación y meritorio esfuerzo por dar entre nosotros una pieza de tan difícil ejecución.

Lo dicen los extranjeros:
"Chile tiene la más extraordinaria publicación satírica humorística del Continente".
Lea TOPAZE los viernes de cada semana. Colecciónelo. Las páginas de "Topaze" contienen la historia política de Chile.



Dice Condorito:

¡Cómo me gustaría ir a

Buenos Aires

a pasear por Florida...

Todos los personajes, los de historietas y los de la vida real, profesionales, hombres de negocios, artistas, deportistas, prefieren el confort, la atención, excelente organización y experiencia de 30 años que les brinda LAN-CHILE.

Siga Ud. el ejemplo de la gente experimentada y

VAYA VOLANDO!



MIAMI - PANAMA - LIMA - SANTIAGO - BUENOS AIRES - MONTEVIDEO - LA PAZ - MENDOZA

Solicite informes **AHORA MISMO** a su Agente de Viajes o a:

LAN-CHILE

AGENCIA INTERNACIONAL: Agustinas esq. Morandé - Fonos: 84285-61307



No hace falta ir hasta la luna



—Sí, no necesita ir hasta la luna para guardar su dinero. Para eso el Banco del Estado tiene su Sección Ahorros, que le guarda su dinero contra todo riesgo, y, además, pagándole un buen interés. Le da opción a usar los créditos controlados, para comprar herramientas, máquinas de coser, préstamos para compra de propiedades, etc.

PARTICIPANDO EN LOS SORTEOS DE AHORROS, OBTENDRA MILLONES DE PESOS EN PREMIOS.

BANCO DEL ESTADO DE CHILE



DON ALKASAELZER: —Eso le pasa por sembrar vientos. Vea lo que cosecha...
ÑO MEMO HOGUERA: —¡Si, en realidad yo no he sembrado nada!


VERDEJO: —¡Pare la pelea, mi cabo!
CABO GOMIEN: —¿Cree que soy tan
para meterme en pleitos de casados
Mientras ellos pelean, el barrio está tran
quilo.
CUBA
ARAYA

topaze

M.R

EL BAROMETRO DE LA POLITICA CHILENA

APARECE LOS VIERNES

$ 200.-

LUBOZE

RUCARECO: —Mi éxito se basa en que yo soy independiente y técnico.


JARDINERO LALO: —Hay que regar estas plantitas... y para el 64 van a estar bien grandecitas...

ESCRIBEN
René Olivares (PLUTO)
Mayor Thompson
Alfonso XIII
Augusto Olivares
Mario Rivas
Peggy

topaze

EL BAROMETRO DE LA POLITICA CHILENA

JUAN VERDEJO LARRAIN

(Marcas Registradas)

RENE OLIVARES B., Director

DIBUJAN
Luis Goyenechea-LUGOZE
Luis Sepúlveda-ALHUE
Mario Torrealba-PEKEN
MONO.
Víctor Arriagada-VICAR
JIMMY SCOTT

DIRECCION Y ADMINISTRACION: Avda. SANTA MARIA 0108 4.º PISO - Fono: 381250 - Casilla 2310 - Santiago

Año XXIX — Santiago (Chile), viernes 16 de octubre de 1959 — N.º 1408

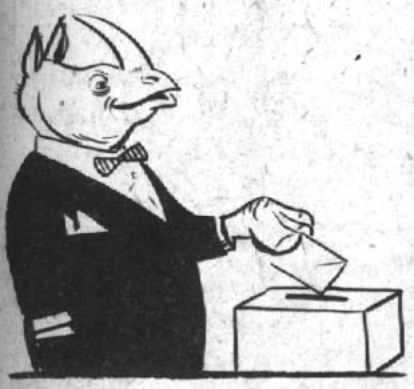

LA LECCION DE CACARECO

Recién el mundo está entrando a analizar, a la luz de todas sus doctrinas políticas, el curioso fenómeno paulista: la elección de un rinoceronte como edil de la bella ciudad brasileña. Algunos comentan en tono humorístico el resultado de las urnas y no pocos, en tono admonitorio, con ribetes apocalípticos. Los que fueron derrotados por el paquidermo demuestran ser más paquidérmicos que Cacareco. "La culpa la tiene el comunismo", dicen con voz resentida. Y tienen razón en parte.

Los paulistas deben felicitarse de que el tranquilo, tozudo y honesto rinoceronte haya concitado en torno a su enorme corpachón escamoso el afecto popular; en otras partes, la reacción no ha sido satírica, sino dramática.

Los dictadores que de tiempo en tiempo se encaraman sobre los hombros de las democracias latinoamericanas, tienen políticamente el mismo valor de Cacareco. Representan la reacción de la gente contra el abuso de la politiquería y la exhibición impúdica de la bellaquería de asamblea.

En Chile hemos tenido nuestros Cacarecos, guardando las proporciones y el respeto tanto a los políticos citados como al respetable rinoceronte. En dos oportunidades, el señor Ibáñez del Campo, don Carlos, fue ese bofetón contra la bellaquería de asamblea, lo fue después de ese carnaval político que culminó en 1925, y lo fue después de los excesos a que se entregaron mis buenos amigos radicales, hasta desembocar en el continuismo.

¿Que nos engañamos? Mala suerte. Por lo demás, se trataba de dar un tapaboca a los audaces y desaprensivos politiqueros. Y en las dos oportunidades, este cometido se cumplió.

A lo mejor, los paulistas también tienen su desengaño y descubren que Cacareco es un vulgar politiquero, amigo de los cambullones y que sostiene que primero hay que proteger a los rinocerontes y, si sobra, a los demás.

Y agregar más comentarios a lo que le sucede a nuestro buen Cacareco es una majadería. Sin embargo, estoy pensando en este instante que en Chile está haciendo falta una candidatura como la del rinoceronte del zoológico de Sao Paulo.

Hay algunos partidos políticos, que ya se han hecho sobradamente acreedores al tapaboca histórico de que les hablé. Y estos políticos se atreven a llamar paquidermo a un rinoceronte.

¡Qué audaces!

EL PROFESOR TOPAZE

TELE FUN KEN

EL PERSONAJE DE LA SEMANA

Es sin duda alguna Jóvito Villalba, dirigente del URD, uno de los partidos más importantes de la democracia venezolana, que visita nuestro país trayendo un mensaje del Presidente Rómulo Betancourt. Y si usted, querido lector, quiere enterarse del contenido de ese mensaje, nada mejor que adquirir un excelente receptor TELEFUNKEN.



PE SAC PETROWITSCH, ERRAZURIZ & CIA. S. A. C.

ALAMEDA 1382 AHUMADA 37 MAC-IVER ESQ. HUERFANOS



CARA LARGA

Este es el Primer Ingeniero de la FECH (Fech quiere decir Falangetas Echaron con Holla), Patito Fernández. Su vocación le llevó a ser zorzalcristiano, pero en sus ratos de ocio, entre misa y misa, estudia la profesión de moda. Piensa, según las crónicas, recibirse de ingeniero en marzo próximo. Lo que no se ha establecido es si su triunfo electoral se debe a que es zorzalcristiano o ingeniero. Lo inexplicable es que después de esta victoria tenga él la cara larga, cuando debían tenerla los camaradas comunes y los camaradas cucharas.

SELECCIONES del Sovietique's Digest

OCTUBRE DE 1959

LO MEJOR DE REVISTAS Y LIBROS

Corbalán se escribe con "B" de burro..... *Por Corvalansky*

Yo llegué antes a la Luna ..... *Por Mamertinski Figuerovna*

La LAN, compañera de ruta ..... *Por Salinisky y Favrovna*

El obrero, un desconocido ..... *Por Bernard Arayemburg*

El sapo y la culebra: fábula ..... *Por César Nodoy Urrutia*

Los rojos como negros ..... *Por Corvalansky*

Tito, Salomonsin y Cacrseno ..... *Por Karl Marx Contreras*

El Estado y Plaza de Armas ..... *Por Alvarezky Gol Saco*

De Malloco al Don ..... *Por Don Paleta*

El beisbol es juego yanqui ..... *Por Orland Milla y Media*

SELECCION DE LIBROS

"LOS HERMANOS JARAMAZOV"

Por Anibalensky Jara

El mismo autor de "Elfeo Negro", muestra un período desconocido del período que siguió a los "diez días que conmovieron al mundo" y a los "cien días de Napoleón", y a la "noche de San Bartolomé".

BATERIAS
General INSA

Un tipo para cada necesidad



1-15-B
2-17-A
(12 volts.
9 placas)
2-17-B
(12 volts.
25 placas)
2-17-C
2-17-E
3-19-C
4-21-B

INSA
GENERAL
INSA

M.R.

ENTREGAS OPORTUNAS
GARANTIAS EFECTIVAS.

EL NEGRO DE LA SEMANA

El error de basar el turismo en el juego de azar tiene ahora una lamentable refutación en el caso de las Termas de Chillán. Los concesionarios que durante los régimenes anteriores ganaron sumas fabulosas explotando el juego, este año, al no tener el incentivo del juego, han resuelto no explotar unas termas de extraordinario valor científico, en instantes en que todo Chile emprende un plan para explotar su turismo. La única responsable de este hecho, aparte de los Gobiernos anteriores, desde luego, es la Municipalidad de Chillán. Por haber entregado en concesión esas hermosas termas a un grupo de tahures, merece nuestro más condenable PUNTO NEGRO.

PALETITA



CONSOLAMOS AL PUNTO NEGRO



Mientras las Termas de Chillán permanezcan cerradas, los habitués de este centro de rehabilitación de salud quedan cordialmente invitados a gustar de la cocina criolla en el tradicional

EL POLLO DORADO

SUBSCRIBASE A TOPAZE

LEA Y COLECCIONELO

TOPAZE contiene la historia política de Chile.

Ejemplo Constructivo



Es el que ha dado la Cía. Manufacturera de Papeles y Cartones al iniciar —por primera vez en la historia de Chile— la exportación de celulosa.

Los estudios técnicos indican que el desarrollo progresivo de esta nueva industria podrá darle a Chile, en un plazo de 10 años, una producción de divisas similar a la que nos proporcionan las exportaciones de cobre.

Distíngase usted también por su espíritu constructivo, prefiriendo las

CONSTRUCCIONES AGRICOLAS E INDUSTRIALES

fumacol

BANDERA 140 K - 6.º PISO

FONO: 66485 - SANTIAGO

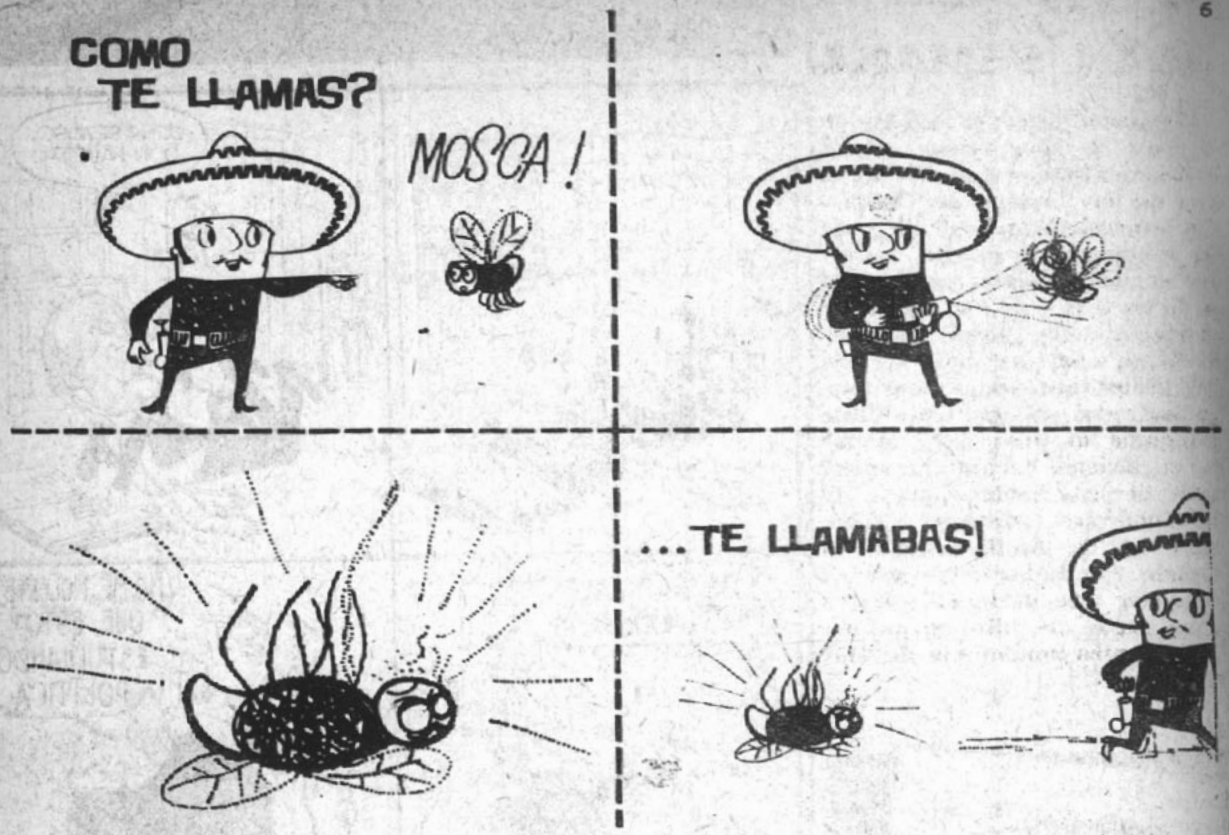

SE LLAMABA MOSCA

Cayó bajo los efectos fulminantes del insecticida que extermina implacablemente TODOS los insectos.



Shelltox

con dieldrin

el insecticida perfecto

En el aire "los mata al vuelo"... Sobre suelos, paredes y cielos es "m-a-r-t-a-l" durante meses y meses.

EL INTRUSO EN PALACIO

POR SUETONIO



"Cabriatum viajeribus tienem Paletas mea". (Los viajeros tienen completamente cabriado a Mi Paleta.)

Así no más es, y así lo he podido comprender en mis cotidianas andanzas por los pasillos de Palacio. A Nuestro Paletísimo Señor le gusta que, cuando levanta el fono del citófono, lo que hace personalmente, y marca un número, el interpelado le responda también personalmente. De lo contrario monta en su habitual "ira brevis"; llama a la sombra de Rosende y clama:

—¡Otro que anda de viaje, y el país abandonado!

Y, por el contrario, cuando por una extraña casualidad el interpelado responde, Nuestro Paletísimo —extrañado— dice:

—¿Y usted no anda viajando?

Dijerónme, y de esto no estoy seguro, que uno de los altos funcionarios a quien esta última pregunta cuadra, es nada menos que el Presidente de la COMICAN, a quien sus amigos llaman Abelardo Silva. Porque a todos extraña que mi buen amigo Abelardo, uno de los tantos Silvas del régimen, esté despreciando viajes y prefiere mantener permanentemente abiertas las puertas de su oficina, para que entre quien quiera verlo y pedir lo que se le ocurra, aunque no siempre se le pueda dar.

Francamente no comprendo a mi buen Abelardo, que prefiere quedarse rebajando los derechos de internación del whisky, para que llegue más barato a las gargantas privilegiadas, y de las maquinarias agrícolas, para atender al llanto de los latifundistas, que derraman más lágrimas que San Isidro.

"Viajar humanum est", parece ser el slogan del régimen, excepto los tres Silva, la buenamoza Vivian, a quien el Ruca no deja ni respirar, mi amigo Fontaine, que apenas ha logrado salir de la capital para que vayan a zarandearlo en el Norte, y algún otro "que se nos escapa", como dicen los cronistas; pero que no se escapa más allá de las fronteras.

"Falangetibus galoparum in Fech".

Así como fue de grande el contentamiento de mi dilecto amigo Pinocho Frei, así también fue de profundo el surco que marcóse en la presidencial frente de Nuestro Paletísimo Señor cuando conoció el resultado de las elecciones en los centros universitarios.

—¿Es verdad, Jugo, que los conservadores votaron por los demócratacristianos, en represalia porque los rádicos iban en lista común con los camaradas de Nikita?

—¿Es verdad, Humberto, que los radicales no votaron, en señal de protesta por la alianza rádico-comunista?

—¿Es verdad, Goyo, que los liberales votaron por los candidatos falangistas para evitar el triunfo de la alianza de radicales y comunistas?

Colijo que estas tres preguntas fueron formuladas en tres distintas ocasiones por Nuestro Paletísimo Señor.

"Guatemaltecus llegarum pihuelorum". (A los guatemaltecos rádicos les llegó al pihuelo), como diría también Carmógenes del Atica, el gran filósofo de Conchalí adentro. Porque ¿cómo van a defender ahora su postura y las intenciones de abandonar el carro de Nuestro Paletísimo para subirse en la carreta de los camaradas?

Hasta los aposentos de Palacio han comenzado a llegar, a manera de emisarios o de observadores, gentes de todas las tiendas, que otean el gesto de Nuestro Paletísimo. Humberto Aguirre ha llegado masticando su sonrisa. Gregorio ha llegado también con su risa sardónica, de oreja a oreja (¡y qué orejas!). Sólo el Amo de Toesca mantiene el ceño adusto.

Pero hay también otros hechos que obscurecen la faz de Nuestro Paletísimo; uno de ellos ha sido el contacto permanente con los agricultores que, aprovechando la Exposición, han creído de su deber (deber permanente al parecer) volver a extender la mano, "poruñarum perpetuam", para obtener nuevas granjerías. (Por algo también se llaman granjeros.)

Y a Nuestro Paletísimo, tanta pedida no le agrada. El estima, y así se lo dijo a Don Alka Saelzer, que los agricultores no colaboran con su gobierno, y que tal cosa será fatal para la democracia, pues no olvida que el sitio en donde menos sufragios obtuvo fue justamente en las haciendas de los que se decían amigos y partidarios.

S.







—¿No te dije que estos modelitos nos quedarían estupendos con los magníficos géneros "YARUR"?
—¿Ves cómo nos miran ahora?

TOPACETES VISITAN LA PAPELERA

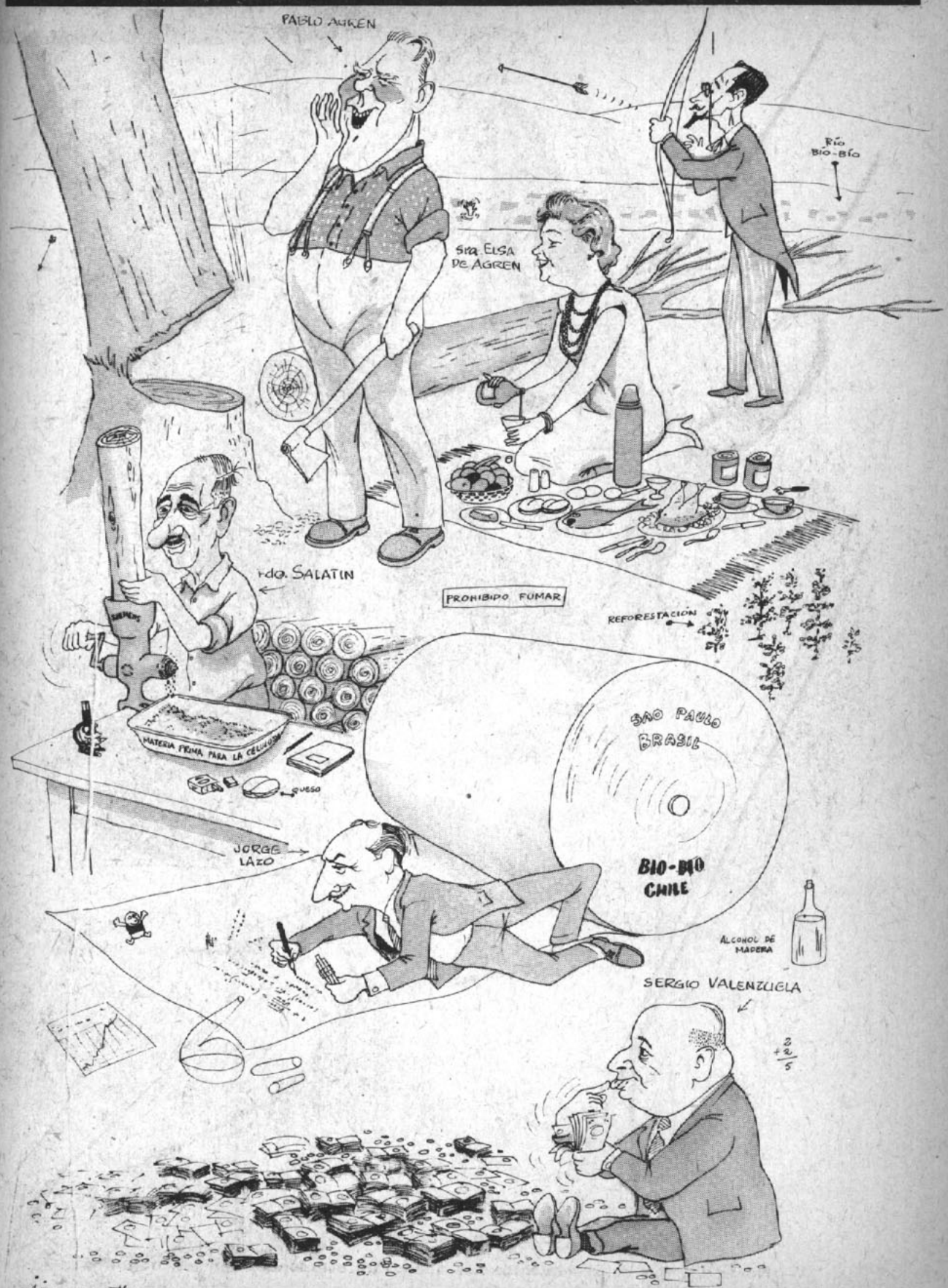

ULTIMA FUNON DE LAS AGUILAS INHUMANAS

Diviértase como caballo...

con los

70 millones

615.

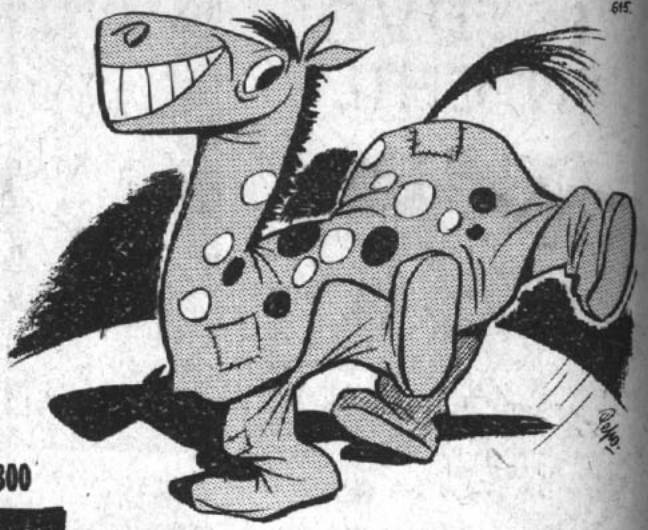

OCTUBRE **18**

ENTERO $ 6.000 — VIGESIMO $ 300

Polla

BOLETINES INFORMATIVOS DE LA POLLA: Desde las 8.30 de la mañana, cada media hora, los días de sorteo, por CB 130 Radio "Presidente Balmaceda". Ag. Gral. Prop. Polla: Lagos del Solar.

PUB. TORRE

PATRON: —Vine a pedir créditos para comprar semillas, abonos y maquinarias.

VERDEJO: —Pa'eso no necesita venir a Santiago. Cerquita de su fundo hay una Sucursal del Banco del Estado que lo atenderá igualito que aquí...

BANCO DEL ESTADO DE CHILE

¿QUE ANDA HACIENDO EN SANTIAGO PATRON?

SENSACIONAL

CACARECO ESTUVO EN CHILE

Durante 48 años pisó suelo chileno Cacareco, el paquidermo brasileño, vencedor en las últimas elecciones paulistanas. TOPAZE fue la única revista que logró entrevistarle en forma exclusiva.

PERIODISTA: ¿Cuál es su verdadero nombre?

CACARECO: Mi apellido efectivamente es Reco, pero me cambié de nombre, porque el original era muy feo; me llamaba Callo.

PERIODISTA: ¿A qué edad le gustó la política?

CACARECO: Desde niño me interesé por esto, pero cuando noté la crisis de los partidos me hice independiente, lo que me permitiría algún día ser Presidente.

PERIODISTA: ¿Tenía interés en conocer Chile?

CACARECO: Por supuesto. Sabía que este país es el mayor productor de cacarecos; y lo curioso es que aquí no hay rinocerontes.

PERIODISTA: ¿En qué se diferencia un independiente de un político?

CACARECO: En que los políticos hablan y los independientes ganan las elecciones .

PERIODISTA: Si no hubiera sido independiente, ¿qué le habría gustado ser?

CACARECO: Chileno, para ser miembro del CEN.

PERIODISTA: Siendo usted rinoceronte, ¿cómo ve al pueblo chileno?

CACARECO: Como un camello. Lo han jorobado mucho.

PERIODISTA: ¿A quién le ve cara de Cacareco en Chile?

CACARECO: Hay demasiados. No tienen por qué llamarse Cacarecos. Por ejemplo, podrían llamarse Mamertos, Ramones, Choches, etc.

PERIODISTA: ¿Usted se cree el símbolo del pueblo?

CACARECO: Por supuesto. Los políticos engañaron al pueblo. Le pusieron los cuernos. ¿No es cierto? Pues bien, yo tengo por lo menos uno de esos cuernos.

PERIODISTA: Si fuera político, en Chile, ¿con quién se entendería mejor?

CACARECO: Con el caballo.

PERIODISTA: ¿Qué partido chileno lo recibió mejor?

CACARECO: Los socios-listos de Galleguillos. Había allí cuatro gatos.

PERIODISTA: ¿Qué piensa del Chicho?

CACARECO: Si un rinoceronte es derrotado en una elección no vuelve a presentarse.

PERIODISTA: ¿Qué piensa de Goyo?

CACARECO: Me agradaría toparme con él en un safari.

PERIODISTA: ¿Conoce a Coloma?

CACARECO: No personalmente, pero intercambiamos correspondencia.

PERIODISTA: ¿Cómo ve a los demócratacristianos?

CACARECO: Son rinocerontes con una vela en lugar de cuerno.

PERIODISTA: ¿Y qué le parecen los comunistas?

CACARECO: Por mí, que se vayan al cuerno.

PERIODISTA: ¿Cuál es su hobby?

CACARECO: Tocar el corno.

PERIODISTA: ¿Qué piensa de los periodistas?

CACARECO: Que tienen el cuero más duro que yo.

PERIODISTA: ¿Le impresionó el Congreso del Panapo?

CACARECO: No sólo de panapo vive el hombre.

PERIODISTA: Cuéntenos una anécdota.

CACARECO: Cuando me presentaron al Paleta me sentí algo cohibido, es tan austero. El Jefe del Protocolo me presentó para romper el silencio; entonces, el Paletísimo dijo sonriente, con esa sonrisa característica: "Yo lo conozco desde hace mucho". Y me señaló un montón de libros. El primero de todos ellos eran mis discursos completos, y el segundo, "El Independiente" de Buenos Aires, y "El Independiente" de Sao Paulo.



★ **UNO DE LOS INVITADOS DE HONOR del Congreso de los socios-listos fue Cacareco. El simpático huésped departió con sus anfitriones, a los que deleitó con su conferencia titulada: "El rinocerontismo, enfermedad infantil del comunismo". EN LA FOTO: Junto a Chicho y Salomón.**

AVANZA LA REFORMA AGRARIA

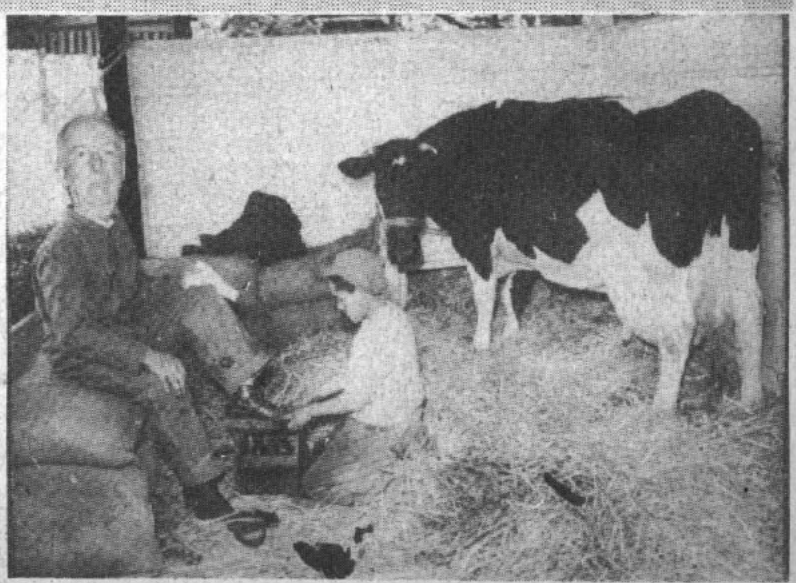

Una completa línea informativa. Toda la actualidad nacional y extranjera.

Escuche

C B 130 Y C E 960

RADIO PRESIDENTE BALMACEDA



En 154 colores diferentes que Ud. mismo puede preparar. Pintura lavable, apta para interiores y exteriores.

Terminación finísima.

Precios módicos.

VEA LA VIDA COLOR

Ceresita

No espere más...

¡LEVANTE EL ANIMO!



Sírvase Un

CAFESITO

(Cafecito)
INSTANTANEO

....Reanima y agrada más!

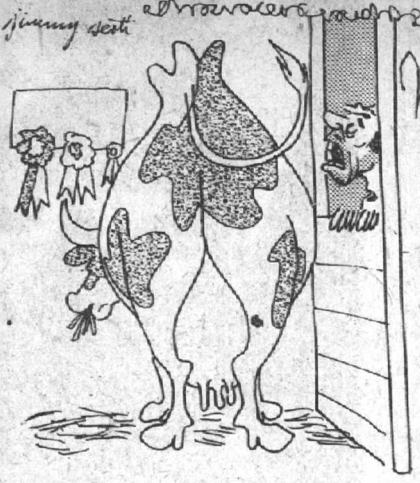

No tire tanto la cuerda

por Juan Verdejo L.

Era güenona la vaca
de pura raza lechera,
tenía el cuero brillante,
los cachos color canela,
y el toro que estaba al lado
se relamía la lengua.
Después de esta introdución
que les digo a lo poeta,
sabrán a qué me refiero
y a dónde juí con la Peta
el sábado y el domingo
que jueron días de fiesta.
Yo no soy agricultor
ni sé como es una alverja,
ni cómo crecen las habas;
pero me gustan las bestias;
y no conozco otros choclos
que los "choclos" de la Peta.
Me juí pa' l'exposición
que más parece una feria,
y allá, como a boqu'e jarro,
me encontré con don Noguera;
lloraba a moco tendío
con toa su parentela,
y a don Saelzer le decían
que más platita les diera.
¿Por qué serán tan llorones
cuando tienen lo que quieran
y hasta el Banco del Estado
les deja la Caja abierta,
pa' que saquen a su gusto,
plata, semillas y hierbas?
Pero ellos, llora que llora
lo mismo que Madalenas,
y se pasan too el tiempo
pidiendo que se las pelan.
La exposición, lo confieso,
estaba encontra güena.
Hubo fondas y cantinas
con cuecas a la chilena,
un torito colorao
y una vaquilla holandesa,
maquinarias a granel,
araos con punt'e fierro,
de fabricación casera,
segadoras importadas
y una trilladora sueca.
Y todito se podía
comprar hasta con la negra.
Pero algo anduvo malazo,
aunque explicármelo quiera:
faltó el almuerzo que siempre
se ofrece a la clientela,
con empanadas picantes
y con su buena cazuela.
Dicen que lo suprimieron
pa' poder llorar pobreza,
como si una empanadita
los dejara en la cuerera.
No sé quién me había dicho
que no iba a ir el Paleta,
porque estaba resentío
con don Guillermo Noguera,
porque los dueños de fundo
con el Ruca no cooperan,
porque suben los porotos,
las papas y las lentejas,
porque en el campo a los rotos
los tratan como si jueran
animales pa' la carga
que trabajan a la juerza,
y hasta les han suprimío
el poroto y la galleta.
Es por eso que en el campo
va perdiendo la Derecha.
Lo pior es que no comprenden
que si no aflojan la cuerda,
y no se aprietan la cincha
un ojetillo siquiera,
la van a perder toíta,
y quedarse sin hacienda.
Pero ellos viven felices
en el Club de la Alameda,
tomando whisky importado,
sin ir a mirar sus tierras,
y más de uno no conoce
ni de nombre las alverjas.

J.V.L.

NUESTROS HUESPEDES



Armando Nieto,
presidente de la
Asociación de In-
dustriales Metalúr-
gicos (ASIMET)

En la diferencia
[no hay secreto
para este productor
que se llama Ar-
[mando Nieto,
del acero gran se-
[ñor.
Firme, al pie del
[cañón
y con magnífica es-
[tampa
prepara su convención
en el centro de la pampa.
En la industria, un campeón;
en política no se MET;
sólo tiene una opinión,
cuando tocan a ASIMET.



Con "Topaze" hi-
[zo salud
derrochando buen
[humor
el amigo Rafa, el
[Tarud,
Honorable Senador.
Arremetió a ganade-
[ros
y aceros de expor-
[tación,
y por premio le ti-
[raron
una enorme acusa-
[ción.
Aunque le tiren
[con palos,
y le rompan la ca-
[misa,
él se enfrenta con los malos,
y no pierde la sonrisa.

FALANGETAS DE LA FECH TIENEN MUY BUENA LECH

El triunfo demócrata cristiano en la Fech es un cheque a fech de Frei.

☆★☆

El resultado de la elección de la Fech se explica por el crecimiento demográfico demócrata cristiano.

☆★☆

El partido Demócrata Cristiano es la colectividad de los Patricios..., pero no de los plebeyos.

☆★☆

El nuevo presidente de la Fech buscó a Patricio Aylwin para contarle el triunfo... ¿Lo habrá encontrado?

☆★☆

Dijo Lenin: el triunfo es de los... audaces... Y también de los demócratas cristianos.

☆★☆

A los cabros liberales les penó Goyo.

☆★☆

Los conservadores quedaron atrás... Y eso que lo mejor de la tierra y el mar viene en conservas.



Muchos se han extrañado de las declaraciones de mi primo Rafa Gumucio, por las cuales deja de "oro y azul" a los comunistas, después de las elecciones de la FECH. Se creía al canoso y pequeño parlamentario un decidido propiciador de una alianza amplia de oposición, incluso con los ateos del FRAP. Pero yo supe algo muy grande, que no me resisto a callar. El martes 13, o sea, el día siguiente de la elección universitaria, llegó a la Cámara monseñor José Manuel Larraín, arzobispo de Talca, y tuvo una larga conversación con el diputado conservador Sergio Diez —también primo mío— y con Rafa Gumucio. En la misma tarde este último hacía sus furibundas declaraciones anti-PC.

☆★☆

Un liberal defiende a un socialista. El Ministro de Educación, Pancho Cereceda, defiende al socialista Luis Cereceda. Este último es representante de la CORFO en la zona norte, o, mejor dicho, era, ya que le pidieron la renuncia.

☆★☆

El Ministro Saelzer, con quien almorcé el otro día, estaba feliz, porque los de la Sociedad Nacional de Agricultura le hicieron caso y eliminaron el tradicional almuerzo de la Quinta Normal.

La eliminación significó un ahorro de seis millones de pesos; pero resulta que la SNA cambió el almuerzo campestre por un banquete en el Club de la Unión, y el Ministro ha vuelto a fruncir el ceño.

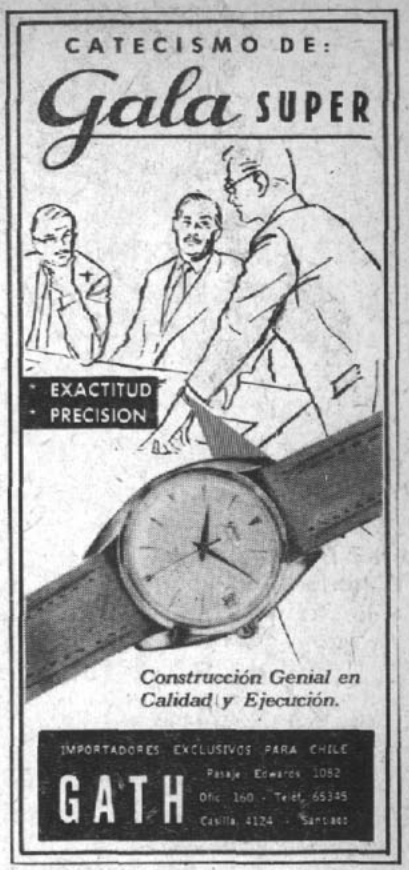



LAS COPUCHAS DE VERDEJO.

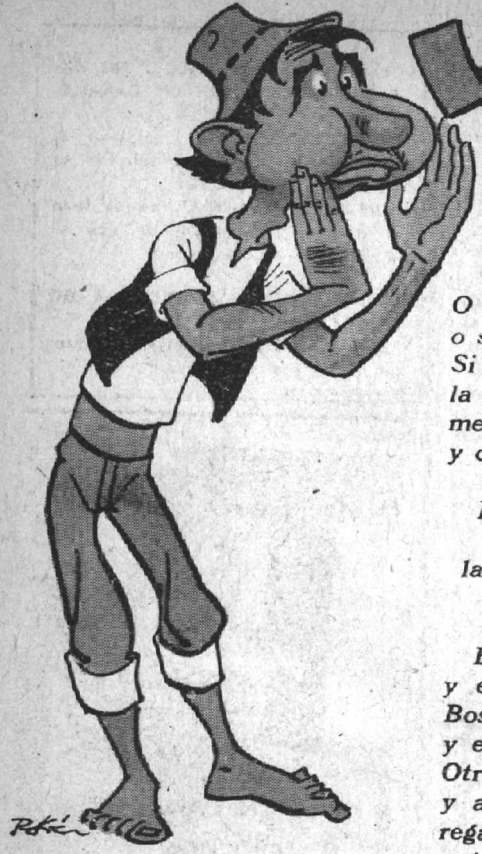

Como este año faltarán, a pesar que hay tanto tema, las copuchas de nuestro recordado Nicanor Molinare, como un homenaje a su memoria se pone a copuchar Verdejo:

A los precios que volaron
yo los sigo en bicicleta;
a la Luna ya alcanzaron,
aunque desmienta el Paleta.
Dicen que ellos no han subido
que es barato hasta el ají,
para mí el que está caro
p'a Ministro es Luis Martí.

La copucha, la copucha va
{creciendo...
la copucha, la copucha ya se
{infló.

Oigan los agricultores
que la tierra no es p'a bollos,
para echarle las semillas,
hay que hacer antes los hoyos.
No se busquen sembradores,
les tengo un dato reciente,
ideal para hacer hoyos
es el alcalde-intendente.

La copucha, la copucha va
{creciendo...
la copucha, la copucha ya se
{infló.

En esto de las monedas,
hay algunos bien zopencos:
O son escudos o lucas,
o son galgos o podencos.
Si nos quitan estas lucas
la cosiaca sigue igual,
mejor que cambien al Ruca
y cambiaremos el mal.

La copucha, la copucha va
{creciendo...
la copucha, la copucha ya se
{infló.

El Chicho se va a La Habana
y el Pinocho p'a Dakota
Bosayola p'a la Uropa
y el Curita p'a Quillota.
Otro nunca sale en viaje,
y apenas viaja a Malloco,
regalémosle un pasaje,
antes que me vuelva loco.

La copucha, la copucha va
{creciendo...
la copucha, la copucha ya se
{infló.

Empezó con una fiesta,
la elección de don Gregorio,
se tiró con la reforma
y acabó con un velorio.
Me decía don Humberto,
que es un hombre prevenido.
que le halló olor a muerto,
apenas él fue elegido.

La copucha, la copucha va
{creciendo...
la copucha, la copucha ya se
{infló.

Le fue mal al Colo Colo
al que yo aposté tres lucas;
también le fue mal al Cholo
por meterse con el Ruca.
Todos perdimos las lucas,
por apostarle al primero;
es mejor jugarle al Ruca,
porque él siempre gana a-cero.

La copucha, la copucha va
{creciendo...
la copucha, la copucha ya se
{infló.

En materia de nitrato
ni tratar con el Cachimba,
que en materia de contrato
gana más que en una timba.
Si se mete en la ruleta
o le pone al punto y banca
él empieza con la negra
y se sale con la blanca.

La copucha, la copucha va
{creciendo...
la copucha, la copucha ya se
{infló.

Buen dar con la suerte perra,
no tenemos ni el bisteque.
O nos vamos a la guerra,
o nos agarra don Cheque.
Lo que nos cuenta el Gobierno
p'a mí que nadie lo traga,
lueguito nos llega al perno,
con la Ley de Madariaga.

La copucha, la copucha va
{creciendo...
la copucha, la copucha se
{acabó.

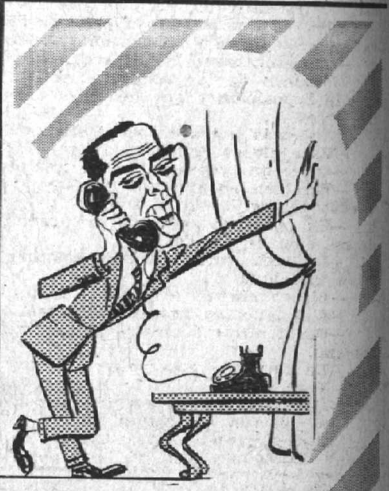

LAS PERSONAS DESTACADAS PREFIEREN

Casimires Castex
BANDERA 627



EN LA EXPOSICION

Uno de los corrales más abundantes de la Exposición fue, sin duda, la charca de los patos, la que es muy numerosa porque les dicen Pato a los Patricios, a los Franciscos, a los Vial y a los Valdivieso, venga al caso o no. Se vio ahí al Pato García Huidobro Vial, hijo de la Eugenia, que es un Pato colorín; al Pato Echeverría Vigil, que es martillero de Hacienda y, sobre todo, al Pato Loco, que es el tío Gabriel, siempre de actualidad, por más que se haga el leso.

TOROS

En materia de toros, el Toro Grez, aunque un tanto retirado de las pistas, aspiraba a premio. Y también "Torito", o sea, Fernando de Toro y Astaburuaga, que de todo es, sobre todo de apellido, porque es de los Toros bien de los mejores, dueños de Las Casas de Aguila y que viene llegando del Perú, en un avión Canadien, totalmente feliz con su regio viaje.

MONOS

El "Mono" Cuevas Yrarrázaval, distinguido diplomático, introductor de embajadores y premiado hasta con la Cruz de Caballero de Malta, fue el mono de los monos y se sacó premio, eliminando a todos los competidores.

LOS CAMELLOS

Los camellos, como todos los años, estuvieron representados por los "Camellos" Edwards Yrarrázaval y todos los camellitos hijos y los camellitos nietecitos.

POLLOS

En materia de "pollos", sin contar el "Pobre Pollo" ni nada por el estilo, el "Pollo" (Me llamo Alfonso) Chadwick Errázuriz, gran campeón de polo y hacendado.

OSOS

Los "osos" fueron todos los Prieto Beza, que tienen todos cara y facha de osos de peluche.

CUCHOS

"Cuchito" Huneeus, "Cuchito" Edwards Eastman y otros muchos cuchos, figuraron entre animalitos finos, de alto pedigree.

CUCHA

En cambio, no se vio más cucha que la "Cucha" Vicuña Armstrong de E., que es una cucha muy simpática.

CABALLOS

Caballos no vimos más que dos. El gran champion que es el caballo Ibáñez, senador constante, y el "Potrillo" Larraín, o sea, Humberto Larraín García, joven dirigente libera\ desde hace siglos, aunque, en verdad, desde hace años le dicen "La Vieja", y que es joven elegante, de los que sólo usan camisas de la Casa Cohé, de Pasaje Matte 335.

LAS COSAS QUE HACE Y NO HACE QUIEN SE ESTIME UN CABALLERO.

UN CABALLERO no empieza a dormir la siesta a las seis de la tarde.

UN MAL CABALLERO no se lava los dientes so pretexto de que se limpian con tabaco.

CONSEJOS DE LA DUCHESSE DU MAINE.

Ninguna niña distinguida le dice, "mi picho" a su pololo.

—¡Adónde va Vicente! —¡Donde va la gente!

—Ya que el Cacareco ha tenido tanto éxito como edil, la situación mundial de los animales ha progresado sensiblemente.

—Por otra parte, los monos viajan al espacio antes que los hombres, y se ve que nos llevan ventajas en muchas cosas.

—Conjuntamente se está dando "Orfeo Negro".

—Muchos de los visitantes son unos verdaderos Orfeos, pues han logrado ir a la Exposición y que los dejen salir, lo que es gracia que no todos contarán dos veces.

Tras estas notas de actualidad, volvamos al pasado.

—Esos dioses egipcios con cabezas de animales son totémicos.

—O sea que representan los nombres o símbolos adoptados por alguna tribu.

—También en tiempos de Grecia antigua tal costumbre existió, y de ello quedan recuerdos en la Iliada.

—En tal texto se habla de Atenas, la de los ojos de lechuza, y de Hera, la de los ojos de ternera.

—De todos modos, estos totemes son sobrenombres colectivos, y muchas veces individuales.

—Blasco Ibáñez nos habla de los hombres animales.

—Wells, de los animales hechos hombres, en su "Doctor Moreau".

—Basta mirar a ciertas gentes para descubrirles el parentesco animal muy cercano.

—En Chile, la costumbre es muy arraigada.

—Y ella habla bien de nuestra gran cortesía.

—Casi toda la gente que tiene sobrenombre de animal, lleva uno simpático.

—No se ven los hirientes.

—Por ejemplo, nunca hemos oído que a nadie se le llame espiroqueta pálida, bacilo de Kosh, ni cosa por el estilo.



Arturo. Pra 1124 — Fono 5 0564
Casilla 5195 — Santiago
GARCIA AMOR Y CIA.

GRANDE CAVE champagne de exportación
demi sec
VALDIVIESO

BUENO, MALO, PESIMO



BUENO que la Dirección de Carabineros haya dado instrucciones terminantes a su personal para que se respete el fuero de los parlamentarios. Conjuntamente con estas órdenes, la jefatura de Carabineros ha enviado una circular a cada parlamentario con los nombres y direcciones de los jefes del servicio, a quienes puede reclamársele por el incumplimiento de estas instrucciones de deferencia y buen trato para los parlamentarios.



MALO que en pleno régimen de austeridad todavia no se haya terminado con las absurdas guardias y centinelas en las casas particulares de jefes de servicios y ministros. Estas guardias sólo se justificarían en las residencias diplomáticas. Pero aún ocurre que jefes de nuestras distintas fuerzas armadas, no sólo tienen centinelas, diurnos y nocturnos, sino que tienen hasta choferes, jardineros, enceradores y mozos del servicio a que pertenecen. El erario paga todo.



PESIMO que a pesar de haberse realizado varias decenas de exposiciones de animales en el local de la Quinta Normal, no se haya progresado nada en lo que se refiere a la atención del público. Las vías que normalmente recorren los visitantes, o son barriales o tierrales, con las consiguientes molestias, especialmente para damas y niños. Ojalá que en el futuro los organizadores de estas exposiciones tengan presente esta mínima atención para el público, cuya entrada es bien pagada.



REFLEXIONES DE JUAN VERDEJO L.

La Exposición de Animales. No son todos los que están ni están todos los que son.

EXTRA DE PEGGY

Cuando los topacetes visitaron el fundo Pinares, que la Papelera tiene en las márgenes del Bío-Bío, Sergio Valenzuela Matte, ex secretario privado viajero del Tío Jorge, mostraba con orgullo un escritorio que durante muchos años usó en Puente Alto el hoy Primer Mandatario del país. Pero, dijo, el escritorio más interesante es el que está en la oficina de la Papelera en Santiago. Increíble las andanzas de ese escritorio, dijo Sergio Valenzuela; perteneció al Canciller de Hierro Bismark; luego, lo usó durante muchos años Don Jorge Alessandri, y ahora, lo usa Ernesto Ayala. ¿Se dan cuenta de las vueltas de la vida de los muebles? Y fíjate, chiquilla, que parece que tenía cara de pena.

LA ACTUALIDAD DIARIA LAS 24 HORAS DEL DIA

Todas las noches a las 23 horas en

EMISORAS NUEVO MUNDO

CB - 93

con un equipo formidable de periodistas y comentaristas.

Dice Pepe Antártico:

¡Cómo me gustaría ir a



Panamá

a bailar un tamborito!



Todos los personajes, los de historietas y los de la vida real, profesionales, hombres de negocios, artistas, deportistas, prefieren el confort, la atención, excelente organización y experiencia de 30 años que les brinda LAN-CHILE.

Siga Ud. el ejemplo de la gente experimentada y

VAYA VOLANDO!

MIAMI - PANAMA - LIMA - SANTIAGO - BUENOS AIRES - MONTEVIDEO - LA PAZ - MENDOZA

Su viaje está respaldado por la poderosa organización y experiencia de 30 años de LAN-CHILE.

Solicite informes AHORA MISMO a su Agente de Viajes o a:

LAN-CHILE

AGENCIA INTERNACIONAL: Agustinas esq. Morandé - Fonos: 84285-61307



CORBALAN CON B: —Con ese tiestecito no va a terminar nunca de llenar... Use éste más mejor...
CORVALAN CON V: —Para las elecciones le echaremos con l'olla...



PALCOS CUEVAS: —Si no te quitas de debajo del sol, te vas a quedar sin hielo...

BETO AGARRA AGUIRRE: —Heitá, vos seguramente te vai a ir por la sombrita...

PALCOS CUEVAS: —Y claro, por lo menos hasta marzo del 60.

topaze MR
EL BAROMETRO DE LA POLITICA CHILENA
APARECE LOS VIERNES
PRECIO $ 200

COLABORE CON EL GOBIERNO



RECHACE LAS "PAPAS" CARAS



EX TONGOLELE ECHAVARRI: —Eso le pasa por andar metiéndose toda la vida en camisa de once varas...

DULCE LIRA MURINO: —¡Cállese usted, que ha pasado metido en una bolsa de gatos toda su vida!

Fiesta de medio filo

por Juan Cordejo L.

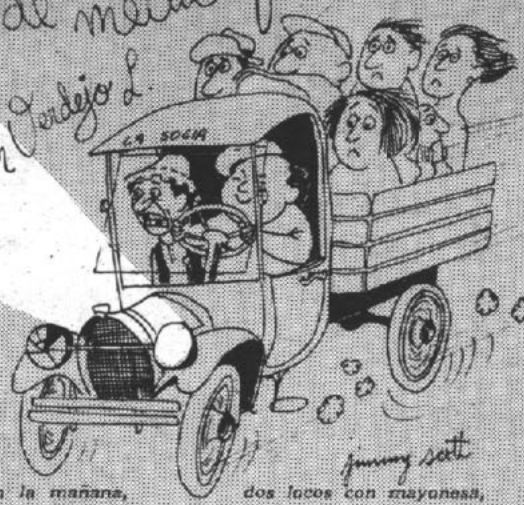

El domingo en la mañana,
como era día de fiesta,
se me ocurrió ir a la costa,
pa' tenderme en las arenas.
Convidé al Pelao Sánchez,
que tiene una camioneta,
y sabe una martingala
pa' ganar en la ruleta.
Yo llevé a la Domitila
y el Pelao a la Chabela,
fue la novia del Pantruca,
con el Tachi y con la Quena;
fue también don Polidoro,
con el marido e' la Cleta;
los cuatro cabros del Telo
y una niña flacuchenta.

Por el camino el Pelao
llamó pa' la camioneta
al Chito, que es un gordito
con cara de chicha fresca.

Partimos de mañanita
por el camino e' las cuestas;
daba pena ver sufrir
a la pobre camioneta,
que resoplaba subiendo
y le temblaban las bielas.

Después de Curacaví
tomamos una cerveza,
dos sanguches de jamón
que parecía una tela.
El tremendo garrotazo
nos pegaron con la cuenta,
pa' hacer campaña 'e turismo
y pa' apoyar al Paleta.

Puchacay qu'estaba linda
la mañanita costera.
Nos juimos a andar en bote
y pagamos luca y media
por echar una remada
y apenas dar una güelta.
Al Tachi se le pusieron
unas ampollas tremendas,
por botarse a ser remero
en una cachucha vieja.

Almorzar en Los Lilenes
se le ocurrió a la Chabela
y de entradita pidió
dos locos con mayonesa,
sin fijarse que allí cobran
como si fueran de perlas.

Les prometo que gozamos
como malo e' la cabeza;
pero al terminar la tarde,
quedamos en la cuerera.
Pa' sacarnos los balazos,
la gordita de la Quena
se le ocurrió ir al Casino
a jugar a la ruleta.
Al Pelao le brillaron
los ojos como ampolletas,
y sacó su martingala
y se abrazó a la Chabela.
"Voy a ganar unos pesos
p'al noviazgo y pa' la fiesta",
le dijo y le dio un mordisco
detrasito de Forcja.
La Quena dio un alarido
cuando acertó una docena;
pero el Pelao perdía
como malo 'e la cabeza.
Le falló la martingala
y pelió con la Chabela,
y sin un cobre volvimos,
de noche, en la camioneta.
Apretaos y con frío,
como sardina en conserva,
me clavaba en las costillas
una cadera 'e la Pera.

Pa' qué decir que el cacharro
parecía cocinera,
porque aquello no es camino
ni cosa que se parezca;
más bien parece una sarta
de hoyos puestos en hilera.

Nu'hay cómo ir a güiquenearse
en estos días de fiesta,
se llega too molio,
de la cabeza a las piernas,
sin un cobre en el boisillo
pa' tomarse una cerveza;
sin esperanza 'e casorio
p'al Pelao y la Chabela.

J. V. L.





LAS PERSONAS
DESTACADAS
PREFIEREN

Casimires
Castex
BANDERA 627





—¿Y dónde estuviste metido?
—Trabajando de toro en la Exposición de Animales.



—¿Y le fue bien en el viaje, Eduardo?
—Con este amuleto, siempre me va bien.



CURITA: —Lo siento, usted no es caballero de Malta.
PERON: —No importa, seré caballero de pílsener.

ESCRIBEN
René Olivares (PLUTO)
Mayor Thompson
Alfonso XIII
Augusto Olivares
Mario Rivas
Peggy

topaze

EL BAROMETRO DE LA POLITICA CHILENA

JUAN VERDEJO LARRAIN

(Marcas Registradas)

RENE OLIVARES B., Director

DIBUJAN
Luis Goyenechea-LUGOZE
Luis Sepúlveda-ALHUE
Mario Torrealba-PEKEN
MONO.
Víctor Arriagada-VICAR
JIMMY SCOTT

DIRECCION Y ADMINISTRACION: Avda. SANTA MARIA 0108 4.º PISO - Fono: 381250 - Casilla 2310 - Santiago

Año XXIX — Santiago (Chile), viernes 23 de octubre de 1959 — N.º 1409

LA PAPA, UN SIMBOLO

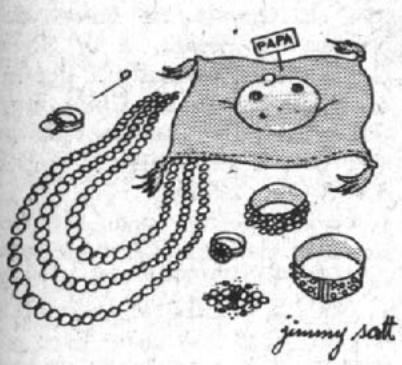

Un avión que vociferaba desde los aires —porque en Chile hasta las máquinas aéreas vociferan— me despertó de mi siesta. El vociferante avión nos pedía que no consumiéramos papas, y así, de esta manera, el consumidor podía conjurar el complot de la especulación. La idea pertenece al triministro de las finanzas y las minas nacionales. Pero no es original. Desde luengos años, los pueblos, por sí mismos, sin necesidad de conductores de masas, apelaron a este recurso de huelga de consumos caídos. Son famosos los ejemplos en esta materia, pero, como un detalle curioso, cabe citar el hecho de que en Chile, uno de los países más azotados por la especulación, JAMAS se ha hecho un movimiento de esta especie.

Sucede que los chilenos somos individualistas y asaz masoquistas. Disfrutamos de los contratiempos, de las molestias, de los dolores y de las exacciones como de los más epicúreos placeres. Gozamos haciendo "colas" y pagamos cinco veces lo que vale un producto nada más que por darnos el gusto de consumir lo que otros no pueden. En tiempo de veda, los restaurantes más distinguidos tienen los mariscos prohibidos, como supremo manjar de sus clientes predilectos; lo que despreciamos durante su época de precio bajo y consumo normal, lo buscamos con angustioso deleite en los instantes en que conseguirlo equivale a arruinar nuestra economía privada.

Así ha sucedido con la papa. Era el tubérculo despreciado, y para ser consumido por los exquisitos debía ir disfrazado, mimetizado o transformado en algo muy disímil. Era estimado por muchos como algo bajo, despreciable. De niño aprendimos a odiarla, por cuanto esas miazamorras que nos daban tenían las características de un tónico, de un alimento obligado y no de un manjar. Hoy, que un kilo de papas vale tan caro como una platea de cine, todos sostienen que es indispensable, fundamental en la mesa.

Las papas reemplazarán, gracias a la acción de los especuladores, a las ostras.

En el futuro diremos: "Te invito a comer un plato de papas, de papas de exportación."

Y rodearemos al manjar de todos los refinamientos, Seguramente pediremos un tipo especial de vino; las acompañaremos con tostadas y... descubriremos que en la antigüedad, en el banquete de Baltasar, se le amenazó con la candente frase bíblica porque estaban comiendo papas.

En cambio, si existiese esa acción decidida de todos nosotros contra la especulación, la papa habría vuelto a su humildad de origen.

En otras partes del mundo, la población ha logrado milagros como éstos y muchos otros más. Un pueblo rico, opulento, superalimentado como el norteamericano con su acción estabilizó el precio del café.

Pero me olvidaba de un detalle: En otras partes del mundo los que dirigen estos movimientos en defensa del humilde consumidor son los llamados líderes populares.

PROFESOR TOPAZE

TELE FUN KEN

EL PERSONAJE DE LA SEMANA

Es sin duda alguna el BALLET NACIONAL, que acaba de regresar al país, después de cumplir con el más grande de los éxitos sus actuaciones en Buenos Aires.

Así como ha sido de meritoria y triunfal la actuación de nuestro BALLET en el exterior, así también es la fama de que gozan los receptores TELEFUNKEN.



PE SAC PETROWITSCH, ERRAZURIZ & CIA. S. A. C.

ALAMEDA 1382 AHUMADA 37 MAC-IVER ESQ. HUERFANOS

SE CALCULARA EL PRESUPUESTO EN PAPAS Y OTRAS HIERBAS

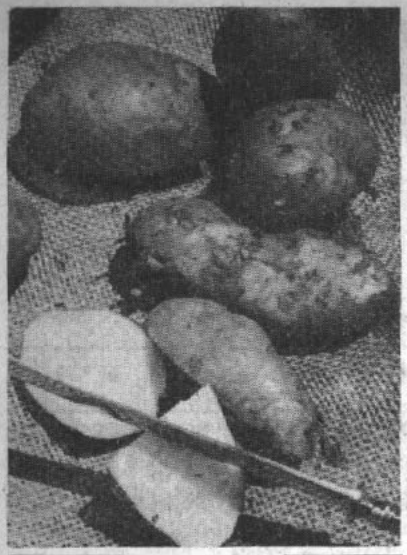

LA PAPA ES UN TUBERCULO Y PRODUCE TUBERCULOSIS. NO LA COMA. ¡ESCUPALA!

Campaña de desprestigio de la papa

La falta de espacio nos impide dar una información detallada del Presupuesto austero y paleteado para 1960, fabricado por el Ruca y sus huestes, de acuerdo con el Comité de Defensa del Consumidor y Hansito Storand.

En un comienzo se había pensado hacer el presupuesto en Lucas o Escudos; pero a última hora se resolvió buscar un valor más estable y se encontró que lo mejor era calcularlo en kilos de papas, y otras verduras, resistentes a cualquier campaña y hasta al bisturí consumidor del doctor Alonso Vial.

EDUCACION. (Según la Sociedad Nacional de Agricultura ni un sólo peso para evitar que los rotos aprendan el silabario y se pongan comunistos). (Según los radicales: todo para la enseñanza fiscal y masona). (Según los Beatos del PCU y del PDC ni un cobre para la educación fiscal y el saldo para las escuelas de curitas).

GOBIERNO INTERIOR.— Una olla de grillos.

HACIENDA.— Este presupuesto se calcula en dólares por que el Ruca no sabe hablar castellano. ¿De Oxford, no?

OBRAS PUBLICAS. Todos los caminos conducen al Ruca. ¿Para qué queremos hacer puentes y carreteras, cuando hablando con los gringos nos las pueden dar hechas?

AGRICULTURA.— Hay que entregarles las llaves del Banco del Estado a la SNA. Como de la agricultura depende la salvación de Chile, hay que protegerla dándole todo lo que pida y algo más. ¿Verdad, don Peter Ibáñez?

Como ustedes ven, el Presupuesto para 1960 es de lo más variado y cada uno tira para su raya. Y al final, si no se apuran en despacharlo, no va a alcanzar para un kilo de papas.

AL SECO

Sandrico

SUBSCRIBASE A TOPAZE

LEA Y COLECCIONELO

TOPAZE contiene la historia política de Chile.

No espere más...

¡LEVANTE EL ANIMO!

Sírvase Un

CAFESITO

(Cafecito)

INSTANTANEO



...¡Reanima y agrada más!

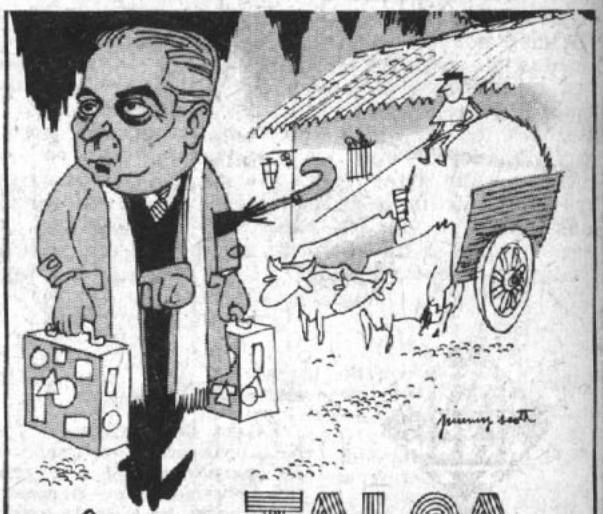

hotel TALCA Plaza

ORGANIZACION NACIONAL HOTELERA, S. A.

Bandera 84 - Oficina 309 - Teléfono 81638

Casilla 3025 - SANTIAGO.

EL NEGRO DE LA SEMANA

Nuestro condenatorio PUNTO NEGRO se lo otorgamos a quienes son los verdaderos responsables de la carestía de las papas y demás artículos alimenticios, que no son otros que los dueños de la tierra, mal llamados agricultores, que no han sabido explotarla en forma racional, de manera que ella produzca lo necesario para satisfacer las mínimas necesidades de la población. Los agricultores chilenos, desde la época de nuestra independencia, han tenido mayorías en los Congresos, han controlado las instituciones de crédito privadas y estatales, han tenido en el Poder Ejecutivo hombres de sus propias filas y, sin embargo, se han quedado atrás en su responsabilidad de incrementar la productividad de la tierra que poseen, de esa tierra agrícola que es "patrimonio nacional", como lo ha dicho el actual Ministro de Agricultura.

Países europeos, con tierras gastadas y con las fuentes de abastecimiento de los abonos muy distantes, tienen rendimientos superiores en tres o cuatro veces a los de nuestros agricultores.

PALETITA



CONSOLAMOS AL PUNTO NEGRO



A aquellos agricultores progresistas que saben cultivar la tierra y la atienden personalmente para sacar de ella el mayor provecho posible, los invitamos a gustar de la cocina criolla en el tradicional

EL POLLO DORADO

Ejemplo Constructivo

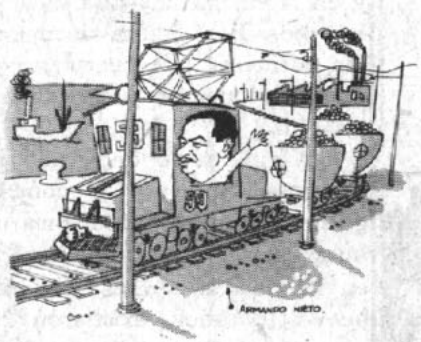

Es el que ha dado la Asociación de Industriales Metalúrgicos, ASIMET, al organizar su próxima Convención Metalúrgica en Antofagasta.

Este importante sector de la producción sostiene que en el progreso de Chile desempeña un papel fundamental el desarrollo de su industria metalúrgica.

Distíngase usted también por su espíritu constructivo, prefiriendo las

CONSTRUCCIONES AGRICOLAS E INDUSTRIALES

fumacol

BANDERA 140 K - 6.° PISO
FONO: 66485 - SANTIAGO

A TODA EUROPA



Lujosos DC-7C y dos vuelos semanales: Miércoles y Sábados, con sólo UNA NOCHE ABORDO, lo llevarán confortablemente a EUROPA.
Servicio de Luxe y Turista.
¡Para KLM. Ud. es más que un pasajero.... es un Huésped de Honor!
Consulte en su "Agencia de Viajes" o en KLM. Agustinas 802, Fono 398001-2-3 Santiago
En provincias: Gildemeister S. A. C.

KLM

CLARIN

LA BUENA MESA.

Por el Gordo Jiménez



La papa sirve más al hombre que lo que el hombre sirve a la papa. Nadie ha visto a un hombre hacerle una gentileza a una papa. Por ejemplo, cuando una dama baja de un vehículo, el hombre le toma el brazo y la baja. A las papas las bajan al hombro, y nadie que se estime decente puede decir que es bueno echarse al hombro a un prójimo.

El hombre sólo hace servicios a la papa cuando tiene hambre. Con servicio (léase, tenedor y cuchillo) se manduca a la papa.

La papa tiene cuero, que se llama cáscara. Usted puede sacarle el cuero a la papa y ella no se enoja. La papa tiene ojos y en la cocina hay que sacarles los ojos. Eso quiere decir que los cocineros son cuervos, porque cría cuervos y te sacarán los ojos.

La papa vivió denigrada no obstante que no se concibe guiso sin papas. Colón paró un huevo y se produjo conmoción en la historia. Antes que los huevos parados, existieron las papas paradas y ellas no han pedido un hueco en la historia.

Después de miles de años, un hombre ha reivindicado a la papa. Merece bendición papal.

Su nombre típicamente americano, Bob Vergar's, pasará a la historia de la papa, si es que antes no lo hacen papilla sus poco comprensivos contemporáneos.

Vergar's se ha dicho: El bistec a lo pobre es caro. Tiene muchos elementos. Si le sacamos uno, baja de precio. Y le ha sacado la papa frita.

Buena meditación. Si usted le saca las papas al ajiaco, no pasará nada, porque el guiso se llama ajiaco y no papaco. Lo grave sería sacarle ají.

Otra muestra del valor de la iniciativa de Vergar's es la eliminación de la papa duquesa, resabio de una monarquía decadente. Y ni hablar de la papa al hilo, en los momentos en que hay escasez de materias primas en las hilanderías.

Sacar la papa de la comida del hombre, para elevarla a un mejor sitio, es obra de este altruista Bob, que ha demostrado no ser papanatas.

Radio Cronos



la hora exacta al final del dial

AL SECO
Sandrico

SUBSCRIBASE A "TOPAZE"

Así lo recibirá a tiempo.

ANUAL (52 ediciones) $ 9.880
SEMESTRAL (26 edic.) $ 4.940

Recargo por VIA CERTIFICADA:

ANUAL ..... $ 1.040
SEMESTRAL ..... $ 520

En Argentina, venta de ejemplares, incluso atrasados, en: Kiosco "Los Copihues", Gaona 3593, Buenos Aires.

Lea y coleccione "TOPAZE". Contiene la historia política de Chile.


BANCO
"LA POLAR"
POLICIAS
AUTO
– NO SE LLEVARON DINERO, PERO LE ROBARON LA PAPA A LA GUAGUA.
–ESTÁ ORGULLOSA PORQUE AL HIJO MAYOR LE DIO PAPERAS.
PURÉ SIN PAPAS
por Jimmy Scott
DESCENDIENTE DE G. PAPINI
¡QUÉ CARA ESTÁ LA VIDA! ¡ESTE TERNO ME COSTÓ UN OJO DE LA PAPA!
¿QUÉ ES MÁS IMPORTANTE... ¿EL PAPA O LA PAPA?
PAPAS EL ULTIMO GRITO DE MODA
– FUÉ UN ACCIDENTE REGIO... ...ME HICIERON PAPILLA.



Dice Macabeo:

¡Cómo me gustaría ir a

a Miami

a conocer sus bellezas!

Todos los personajes, los de historietas y los de la vida real, profesionales, hombres de negocios, artistas, deportistas, prefieren el confort, la atención, excelente organización y experiencia de 30 años que le brinda LAN-CHILE.



Siga Ud. el ejemplo de la gente experimentada y vaya va-LAN-do en alas de LAN a

MIAMI - PANAMA - LIMA - SANTIAGO
BUENOS AIRES - MONTEVIDEO

30 AÑOS SURCANDO LOS CIELOS DE AMERICA.

Solicite informes **AHORA MISMO** a su Agente de Viajes o a:

LAN-CHILE

AG. INTERNACIONAL: Agustinas esq. Morandé - Fonos: 84285-61307



DIA DE LA MADRE



DIA DE LA PATRIA



DIA DEL JUEGO

EMANA DEL ÑIÑO

por jimmy scott



DIA DE LA SALUD



DIA DE LA PAZ, LA ESCUELA, LA CONFRATERNIDAD



DIA DEL MAESTRO



Dr. ARMANDO ALONSO VIAL, Presidente del Comité de Defensa del Consumidor, con el alza creciente de los precios de los artículos de primera necesidad. Todo el país desea que algún día aumente la producción, de manera que haya oferta suficiente para terminar con la especulación y abusos en los precios.

Y para asegurar que no se acalore, la C. C. U. le enviará de obsequio, a su domicilio, una caja de la exquisita y refrescante PILSENER.



CCU

COMPAÑIA CERVECERIAS UNIDAS, S. A. CHILENA



PITUCA SILVA (apellido muy prestigiado, que equivale a Letelier de antes y a González de mucho antes): —Viste niña, qué fomedad de esquina ésta que nos tocó...

PAMELA MATTE (apellido que ha recuperado su antiguo brillo): —Sí, oye, fíjate... A uno tenemos que pedirle una sonrisa..., y al otro, fijo que él nos pide plata a nosotros.



¿LLEVARIA UD. SU FORTUNA EN LA BILLETERA?

Las nuevas modalidades bancarias le permiten tener su capital en cualquier moneda.

No es necesario que sea cliente para que haga sus depósitos en moneda chilena y extranjera.

Paga el más alto interés por sus depósitos a plazo.

Busque su seguridad y ventajas en:

EL BANCO QUE AYUDA A LA PRODUCCION.

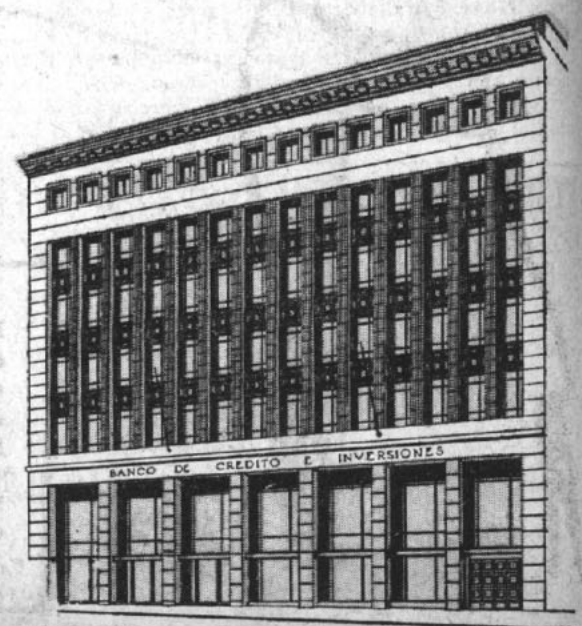

BANCO DE CREDITO E INVERSIONES

EL INTRUSO EN PALACIO

POR SUETONIO



"Primo independentiare, poi politicchiare" (Primero mantener la independencia, después politiquear).—Este lema del sabio cartaginés Paletibal Primero sigue pendiendo como una espada de Damocles sobre la orejoria testa de mi buen Goyo.

No voy a referirme a las alternativas de su gestión como presidente de los pipiolos y a las resbaladas que ha sufrido en tan breve como efímero lapso, puesto que, a decir verdad, estaba en la razón mi amigo el filósofo Merutas, de Merutania, cuando dijo aquella célebre frase: *"Retalonibus non est quéida"*. Sin embargo, varios resbalones pueden, finalmente, conducir a medir el suelo con el largo del humano cuerpo.

Y ahora, una vez, al caminar por los pasillos de Palacio he venido a ver que el destino parece entretenerse en poner cáscaras de plátano para que los líderes políticos resbalen y midan las alfombras con sus estaturas.

Si fuera yo un mal pensado, o el autor de una de esas seriales cómicas, ya habría presentado a un personaje de todos conocido, como el más independiente de los independientes, entretenido en colocar por su propia mano las tales cáscaras para provocar los resbalones. Y si así no fuere realmente, aplicaríamos aquello de *"se non e vero, o ben trovatto"*.

La próxima cáscara destinada a provocar el resbalón de los políticos será, si no me engaño, el nombramiento de un ministro, en reemplazo del más anciano de los miembros del gabinete del régimen.

Colijo que su renuncia habrá de producirse como solidaridad, como la de un subsecretario; en cuyo caso ya se está pensando en la persona que habrá de reemplazarlo. Lo curioso es que quienes más piensan son los líderes de determinados partidos, especialmente del pipiolo. Pero...

¿Aceptaría Nuestro Paletísimo Señor que alguien pretendiera interferir en su independencia, siquiera para sugerirle un nombre?

Yo sé que no. Y cuando llegue el momento *"arderam Troya"*, porque el Amo de Palacio no concibe sino el gobierno unipersonal, sin intromisiones.

"Morituore cascaribus te salutam, Goyus."

¿Vale la pena traducir tan decidora frase? Infiero que no.

Mientras el mar de la política se encrespa bajo el vendaval de acuerdos, posturas y determinaciones tanto de PANAPOS como pipiolos y rádicos, Nuestro Paletísimo Señor capea el temporal como si estuviera más allá de lo humano y lo divino.

¿A qué preocuparse tanto de lo que haga Beto Aguirre o de lo que declare con vistas a su candidatura senatorial?

¿Para qué adelantarse a las declaraciones de Goyus por un nombramiento en Educación; o por lo que haya dicho una Asamblea de la Juventud Pipiola al quejarse de que las puertas de la Administración Pública han estado demasiado cerradas para ellos?

¿A qué tomar en cuenta la postura del PANAPO, que deja al débil dirigente del mechón blanco, para cambiarlo por un odontólogo, que acaba de quitarse la tenida de embajador en Roma?

El rumor de que esta colectividad se declara en pie de guerra intransigente ha llegado atenuado a los salones de Palacio, y por primera vez he visto sonreir, sin inmutarse, a Nuestro Paletísimo. Al parecer no le teme a la decisión de tan infusa tienda política. En su pensamiento se dibujó una frase, que podría traducirse así:

"Quosque grandibus Panapus est." (Pa' lo grande que es el Panapo).

El clima en Palacio sigue siendo tranquilo y lo único que perturba la calma son las declaraciones de Pinocho Frei, el líder filósofo de Maritain, o los titulares verdes del matutino de la democracia cristiana.

Dolióle a Nuestro Paletísimo aquella comparación de mi buen amigo Frei, cuando dijo que el Gobernante nuestro era como una estatua de sal, que miraba hacia el pasado. La bíblica anécdota de la mujer de Lot que convirtióse en estatua de sal por mirar hacia atrás fue como un pinchazo inesperado.

Pero pronto meneó la soberbia testa, despidióse de su amigo Hugo y partió despreocupado hacia la ópera, ajeno al mundanal ruido. El fragor de la contienda parece desvanecerse en las armoniosas notas del *"bel canto"*.

S.





CATECISMO DE:
Gala SUPER


Construcción Genial en Calidad y Ejecución.
IMPORTADORES EXCLUSIVOS PARA CHILE
GATH
Pasaje Edwards 1082
Ofic. 160 - Telef. 65345
Casilla 4124 - Santiago

UN FILM DE MODA:

MESAS SEPARADAS

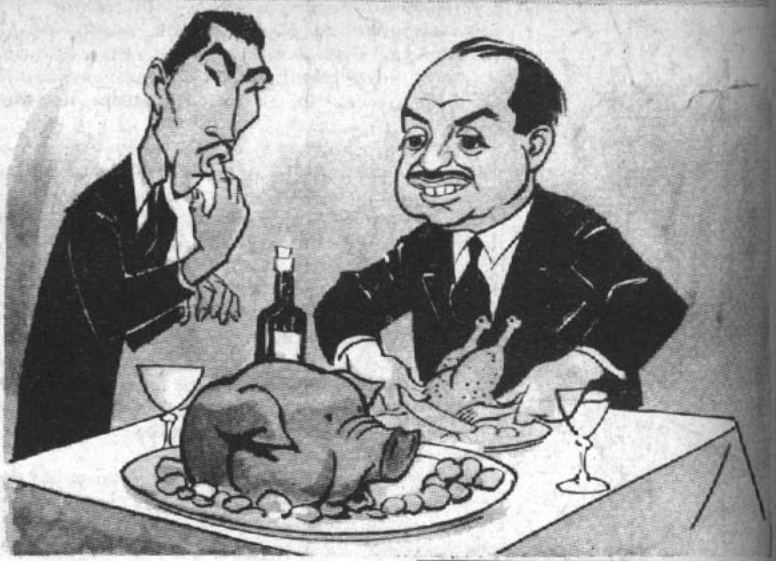

LUCHITO MINCHEL: —Si quiere sentarse a comer..., alcanza para todos los mamócratas no cristianos...
PLATANITO RODRIGUEZ BALLESTEROS: —¡No, nada de cuentos!..., yo insisto en las mesas separadas...
LUCHITO MINCHEL: —Pero resulta que yo me estoy sentando en tu mesa, en la de oposición...

AL SECO
Sandrico

Lo vimos y LO DECIMOS



A Danilo Poklepovic del brazo de mi tío Pedro Ibáñez, llegar apurados al Banco del Estado al almuerzo que esa institución bancaria ofreció a los apoderados del EXIMBANK.

—oOo—

A algunos socios del Club Hípico quejándose de que nuevamente este año, para EL ENSAYO, el directorio no ofrecerá el tradicional almuerzo a los socios y señoras, cuando éste era uno de los poquísimos dividendos que les da la institución. Pero, en fin, todo sea por la austeridad...

—oOo—

Al diputado Enrique Edwards, del Partido Liberal, jugando cacho en el Club de la Unión, e ignorando completamente quién era Cacareco y, mucho más, quién era Rucareco. Menos mal que se está mejorando de su lesión al pie, lo que le permitirá estar al día de las noticias...

Una completa línea informativa.
Toda la actualidad nacional y extranjera.


C B 130 Y C E 960
RADIO PRESIDENTE BALMACEDA

UN MINERO QUE SACA CHAMPIONS

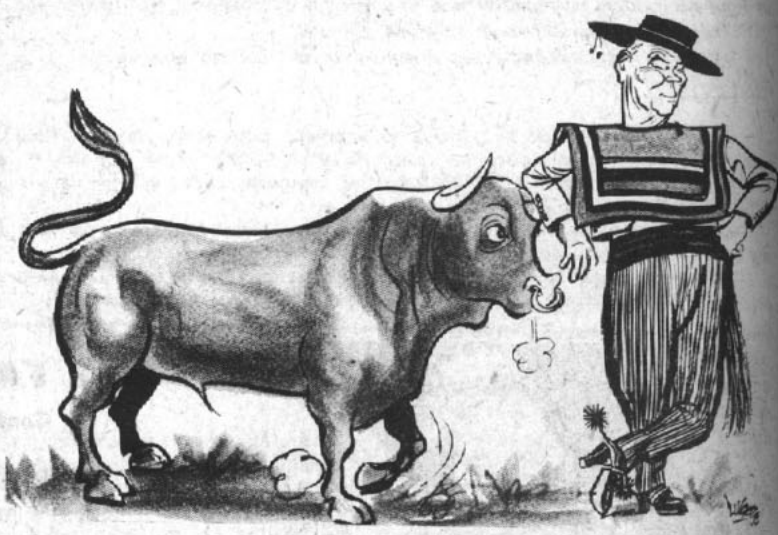

HENRY E. GARDINER es un montanés, porque nació en Montana, Estado de USA. En la última guerra sirvió a su país en el norte de Africa, en las fuerzas de tanques contra el Mariscal Von Rommel. Por 3 veces consecutivas el tanque que comandaba fue destruido, siendo en algunos casos el único sobreviviente de su unidad. Finalmente, salió victorioso con su tanque Henry IV. Pero esos triunfos no le dan a Henry E. Gardiner la satisfacción y el orgullo íntimo y sentimental que el hecho de haber sacado varios Premios Champions en la última Exposición de Animales de la Quinta Normal, tanto de los ejemplares importados como de los nacidos en Chile. Estos tremendos toros son de la raza **HEREFORD**, raza de carne, ya que el ganado que Henry cría en la hacienda Lo Aguirre tiene por objeto alimentar a los miles de obreros y familiares que trabajan en las minas La Africana y hasta los de Chuquicamata. Su devoción por la industria pecuaria la realiza en las horas libres que le deja la vicepresidencia de las compañías productoras de cobre, subsidiarias de la Anaconda.

Este minero sí que es un ganadero progresista.



LUGOZE EN USA



Un honor que enorgullece a todos los topacetes ha recibido el primer dibujante de "TOPAZE", Luis Goyenechea Zegarra: representará a los dibujantes chilenos en una reunión de los mejores caricaturistas de todo el hemisferio. El rendez vous será en Washington, pero nuestro Lugoze no regresará inmediatamente, pues el hombre se dará una vuelta por todos los Estados Unidos, en compañía de su señora esposa Daysi Orlandini de Goyenechea, quien no se parece por cierto a la Peinetita, celebrado personaje de Lugoze.

¡Por Dios que le sacaron el cuero a mi amigo Javierito Lira, en una reunión político-social a la que asistí ayer no más!

Acababan de nombrarlo mandamás del Panapo, en reemplazo de mi primo Echavarri, a quien sus parientes llamamos La Tongolele, y se comentaba que lo habían elegido para que hiciera una oposición fuerte, inflexible e intransigente.

—Es el hombre indicado —dijeron—, porque como ustedes saben fue de lo más nazi que hay, y hasta capitaneó las guardias de asalto cuando usaban cinturones de cuero.

Fue en ese momento cuando otro de los presentes aclaró:

—No tanto, no tanto. Acuérdense de González von Marees, que ahora es completamente pipiolo; además no tienen que olvidarse que en la campaña presidencial de 1946, Javier andaba diciendo discursos en los tabladillos de la Alameda en favor de Fernando Alessandri, el hermano del Paleta.

Hubo un silencio de suspenso, a lo Hitchcock cuando otro más, agregó:

—Además, Javier debe estar agradecido del Paleta, porque cuando tuvo que renunciar a la Embajada en Roma, lo dejaron unos meses más, a pedido suyo, para que juntara unos dólares y pudiera comprarse un equipo dental con el cual modernizar su clínica de odontólogo.

—oOo—

El diputado Allende, que no tiene nada que ver con Salvador, es una monada. La otra tarde, comentando el triunfo de los demócrata-cristianos en la FECH, dijo:

—No hay que asustarse por ese triunfo. La democracia-cristiana es como las paperas. Es peligrosa cuando les da a los adultos, pero inofensiva cuando los contagiados son los niños.

—oOo—

El tío Hugo Zepeda se acercó en un pasillo del Senado a saludar a su colega Guillermo Pérez de Arce, quien llegó de USA, como dicen los periodistas, con unos anteojos de aros plateados.

Hugo, sonriente, le dijo:

—Fatalmente no pude ir a los Estados Unidos con ustedes. Sentí mucho no estar a su lado. Me imagino que así habríamos quedado dos a dos.

Pérez de Arce repuso:

—Gracias, Hugo; pero no hubo muchos problemas, porque uno de mis compañeros rezaba en inglés y otro rezaba en español.

—oOo—

Y esta semana sí que estoy cargada a los chismes poco católicos. Fíjense que cuando Goyo se hizo cargo de la presidencia del Partido Liberal no citó más la frase, ya tradicional, usada para comenzar las sesiones: "En nombre de Dios se abre la sesión".

—oOo—

Y este chisme de Humberto Aguirre es bueno.

Comentando con un amigo de su partido el senador después de su entrevista reconciliadora con Goyo:

—Noté a Goyo más abatido. Parece que se le vinieron los años encima.

—oOo—

Y este chisme es gracioso. Jorge Prieto, el simpático presidente de los conservadores, visitó el lunes al Ministro Sótero del Río.

En medio de las conversaciones Jorge le dijo a Sótero.

—No lo vi en la procesión de la Virgen del Carmen.

—No fui.

—¿Y por qué no fue?

—Porque no me invitaron.

Más sabe el diablo por masón que por viejo.

AL SECO
Sandrico



Arturo Prat 1124 — Fono 5 0564
Casilla 5195 — Santiago.
EX GARCIA AMOR Y CIA.

LA SEMANA DEL TORNILLO



JULITO DURAZNO: —Pero, hay que reemplazarla por la semana del destornillador.

AL SECO

Sandrico



AIR FRANCE

REALIZA EN LA ACTUALIDAD EL PROGRAMA DE EXPANSION MAS AMPLIO DE SU HISTORIA:

después del *Caravelle*

INCORPORACION EN SUS LINEAS DEL "BOEING 707" "INTERCONTINENTAL"

AIR FRANCE

LA RED MAS EXTENSA DEL MUNDO



Huérfanos 1076 Teléfonos 64344 - 86809 y Agencias de Turismo

Agentes Generales para Chile de "Canadian Pacific Airlines"

COLUMNA AUSTERA

A su paso por Santiago, algunos altos funcionarios chilenos se han enterado de la carestía de la papa.

★★★

Después de su entrevista con S. E., el Mamerto Alcalde de Santiago dijo que la carestía de la papa se debía al invierno, S. E. lucía abrigo y bufanda.

★★★

Todos dicen que en Chiloé se pudren las papas. Tráinganlas al centro del país, para que se pudran en Santiago, dicen los economistas.

★★★

La papa se puede reemplazar por el arroz..., y el arroz, por la harina. Y como no hay papas, ni arroz, ni harina, nos ahorramos los reemplazos.

★★★

EL Ruca dice que este año habrá superávit... ¡Qué papa más grande!



ÑO MEMO HOGUERA: —Chis, iñor, usté no sabe que para manejar a la agricultura hay que tener mucha cabeza...
ÑO FIRMEZA: —Chis, iñor, a mí me lo dice..., pero más hay que tener para manejar a los agricultores.

(Foto exclusiva para TOPAZE del Vicho Vergara).

Señor Dueño de negocio

La batalla de los precios justos la estamos dando por usted... Y contamos con que usted nos va a ayudar a ganarla tomándose el trabajo de vender lo que necesita su cliente al precio más alto.

Según las estadísticas, hemos visto que la vida ha bajado tanto, que nos da pena pagar los precios que señala el Comité de Defensa del Consumidor.

COMITE DE DEFENSA DEL NEGOCIADOR
Reñata 27



EL GRAN ESCRITOR

Herbert, o sea esa excelente y simpática persona que es Perico Müller Puelma, acaba de publicar su quinto o sexto libro. Se llama "Medianoche en Casa", y lleva el sello de la editorial Universitaria. Es, como todos los libros de Perico, una colección de cuentos escritos con finura y gracia. Está llamado a tener un gran éxito de librería. Aprovechamos para saludar al amigo y felicitar al talentoso escritor, quien se merece una regia corbata de la Casa Cohé, de Pasaje Matte 335.

REGIA

Regia, con un abrigo colorado, la Isabel Puga Domínguez de C., haciendo sus compras por el centro.

BAILE

Para que sepan los jóvenes que quieren hacerse invitar y se vayan haciendo los comedidos y los amables, dará un gran baile la linda Ana Isabel Izquierdo. Se vino en un avión de la Canadian Pacific.



MUY ELEGANTE

Llegando de Europa, debidamente "empilchada" y sumamente elegante para la temporada, viene la Silvia Matte Vial, niñita que formará parte de la debutancia este año.

EN TIERRAS BLANCAS

El acontecimiento del año en la zona Zapallar-Catapilco lo constituyó la inauguración de la casa nueva del Fundo Tierras Blancas (la casa antigua era de la época española de las encomiendas). Asistieron más de 100 personas, entre las que se encontraban los más antiguos zapallarinos y admiradores de aquella república independiente.

Hicieron los honores de dueños de casa Javier y Daniel Pérez Carvallo, la buena moza Rosita Pérez de Alemparte y el Ingeniero Mario Alemparte Aldunate. Campesinos de la región, con guitarra, llevaron la música criolla, para hacer más gustoso el asado, debajo de los árboles, frente a una cascada de cristalinas aguas. Fue una fiesta de otra época...

DE VUELTA EL CAMPEON

De vuelta de Chicago se encuentra el capitán del equipo chileno de sable, el tío Andrés Neubauer, muy simpática persona, fabricante y veraneante en Zapallar. Aunque él no pudo actuar por haberse lesionado, sus boys se lucieron y sacaron puntitos. Menos mal que los sablazos de este tío no endeudan a nadie.

EN CONCHALI

Hubo un sensacional almuerzo de juventud en Conchalí, en casa de Roberto Aguirre, descendiente de don Francisco de Aguirre, el conquistador y fundador de La Serena, y de doña Ester Romero de Aguirre, su mujer. Era un asado al palo, con empanadas, huevos duros, harta ensalada y sobre todo regado en forma superabundante con borgoñitas. El objeto del asunto era festejar a la hijita Pilar, que es una rucia de lo más dije y tincadora.

LA ASISTENCIA

La asistencia a dicho almuerzo en Conchalí, tierra de vinos, fue tan numerosa que no los podemos consignar a todos. Entre los distinguidos y las distinguidas, destacamos a: Ester Sanfuentes de Romero, de verde limón; Ignacio Aguirre, con la Anita Penjean de Aguirre, que es un caballero que se surte de novelas policiales en la librería especializada de la calle Nueva York, tal como lo hacen todos los talentosos lectores de tan fascinante literatura; Jorge Aguirre y la Luisa Valdivieso de Aguirre; Carlos Romero Sanfuentes, pariente del recordado presidente don Juan Luis y de todos los mejores Sanfuentes que hay; Mercedes, hermana del anterior; Jorge Lecanelier Rivas, alias "El Coco", distinguido abogado, hijo del centenario tío Jorge y primo hermano de... su servidor; estaba con su mujer la Adriana Romero de Lecanelier Rivas; Marta Besa de Moreno, muy dije de celeste; Luisa Besa Nieto de Sievert, de azul marino; Héctor Ried Matte y la Hortensia Sotomayor de Ried (El es de una familia de distinguidos artistas y escritores); Carlos Charme Vial, alias "El Muca", un muchacho muy simpático y con mucha gracia para contar chistes.

—¡Adónde va Vicente! —¡Donde va la gente!

Las señoras mujeres son sumamente aficionadas a ir a las adivinas.

Los señores hombres no.

Las señoras mujeres, a cierta edad, caen todas en manos de un psiquíatra.

Los señores hombres no.

A las señoras mujeres les encanta que les hagan psicoanálisis, tests y otras cosas por el estilo.

A los señores hombres nos gusta que nos dejen en paz.

Las mujeres son preguntonas.

Nosotros detestamos a los preguntones.

El cruel Torquemada con toda su mala reputación y sus 8.000 sentenciados, no era nada de inquisidor al lado de la más mansa y encantadora de nuestras esposas.

Veamos ahora que hemos ido apilando premisas, cómo las podemos, más o menos, resolver sin recurrir a los birlibirloques de Santo Tomás de Aquino. Y sin caer en la dialéctica marxista ni payasadas por el estilo.

Una primera conclusión es que la gente que va a ver a otras personas para que les hablen de ellas, es porque no se sienten muy seguras de sí mismas.

Entonces, van a ver a las adivinas legales, que les hacen un horóscopo legalmente cobrable y que son por lo general de sexo masculino.

O si no, van a ver a las adivinas ilegales, que son por lo general del sexo femenino.

Estas ven la suerte en cosas muy variadas.

En los naipes, en las manos, en el café, en los astros, en las rayas de la mano, en las rayas de los pies..., etc.

En verdad, no la ven sino en la tontería de la consultante, y a todas les dicen lo mismo. Eso mismo está saliendo caro.

Fluctúan de dos lucas para una adivina modesta y casa pobretona, a unas cinco lucas para una adivina pretenciosa y con casa elegante y automóvil.

Lo mismo, más o menos, que cobra el psicoanalista.

Y, a la larga, mucho más caro que ser dije y buena con algún muchacho modesto, muy necesitado, que lo ayuden para cigarrillos y le regalen unas camisitas, a cambio de lo cual puede hacer un muy buen test o verle la suerte con la seguridad de una realización inmediata.



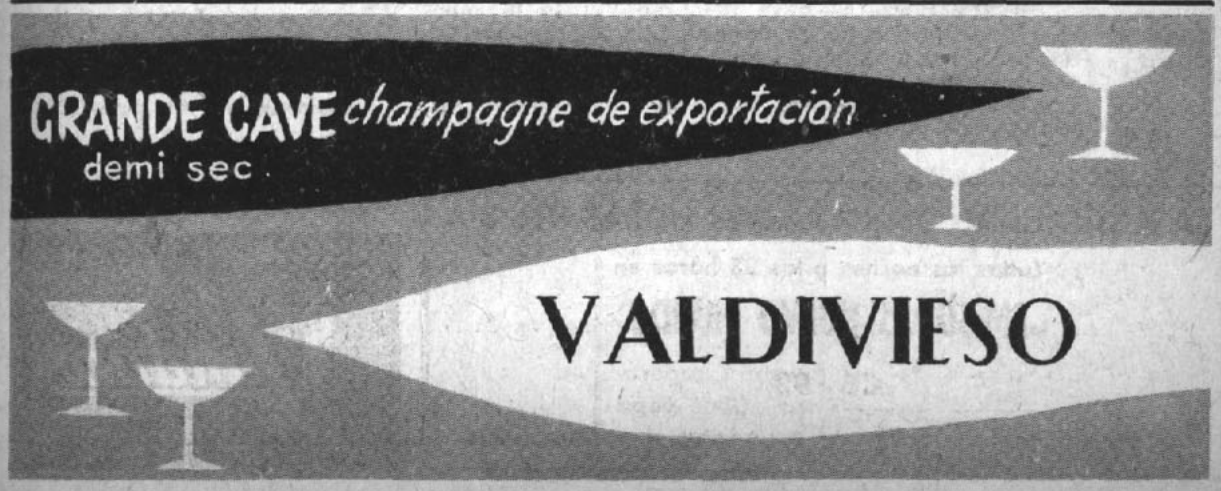

NUESTROS HUESPEDES



pañía Manufacturera de Papeles y Cartones, y Jorge Prieto Letelier, el amable presidente del Partido Conservador Unido. El Profesor Topaze, satisfecho de tenerlos a ambos como sus huéspedes, brindó por ellos diciendo:

El mejor de los papeles
lo hacen estos señores,
de la gentileza, fieles,
y reconocidos valores.



SERGIO VALENZUELA: —He sabido que estás haciendo muy buen papel en el Partido Conservador Unido.

JORGE PRIETO: —Nunca mejor que el papel que tú estás haciendo en la Planta de Bío-Bío.

Así se enfrentaron en el almuerzo de "Topaze" de cada lunes, el ágil Sergio Valenzuela, uno de los motores de la Com-

Para los dos va mi afecto,
y albricias en un almud.
Por este dúo perfecto,
yo brindo con un ¡salud!



También acompañó al Profesor Topaze esta semana el joven y alegre Nicholas Vanderlin Mc Causlan, a quien sus íntimos llaman afectuosamente "NICK".

Especialista en asuntos políticos, NICK llegó hace dos años a Santiago, como secretario de la Embajada de USA. En estos dos años ha conocido a nuestra gente y muchos de los rincones de Chile, de Norte a Sur. Es un admirador de las bellezas naturales de Zapallar.

A pesar de su fluido castellano y de las muchas amistades que ha hecho en Chile, sigue siendo un soltero empedernido. Teme casarse con una chilena, porque algún día volverá a Washington y entonces ella tendría que cocinar personalmente, y podría no gustarle. Se defiende.

BUENO, MALO, PESIMO



BUENO que en el problema que existe entre el Banco del Estado de Chile y el EXIMBANK, de Washington, relacionado con las garantías de los bienes de las empresas del grupo Cosatán hayan hecho viajar a Chile a los apoderados del Banco extranjero, en vez de que altos funcionarios del Banco chileno hubieran aprovechado la ocasión para viajar al exterior. Este ejemplo debe ser imitado por otros organismos estatales.

☆☆☆



MALO que existan funcionarios cuya única meta de su vida es alcanzar la jubilación, no importa que ella sea prematura. La situación económica del país es tan crítica, que es indispensable el trabajo esforzado de todos sus ciudadanos. Falta organizar la "cadena del trabajo", que haga volver a las actividades productivas a quienes tengan menos de 65 años de edad y se encuentren físicamente aptos.

☆☆☆



PESIMO que se haya demorado tanto la solución del conflicto de El Teniente. La paralización de esta importante industria está afectando al Estado en sus entradas y a miles de familias chilenas que en forma directa o indirecta viven de la actividad de esta industria minera.



REFLEXIONES DE JUAN VERDEJO L.

De los elementos que componen el biffe a lo pobre, los únicos que abundan en el país son los huevos.

LA ACTUALIDAD DIARIA LAS 24 HORAS DEL DIA

Todas las noches a las 23 horas en

EMISORAS NUEVO MUNDO

CB - 93

con un equipo formidable de periodistas y comentaristas.

AL SECO

Sandrico

EXTRAS DE PEGGY

En una reunión de un grupo de la plana mayor del PANAPO, en la que se dedicaron a aserrucharle el piso a mi primo Julián Echavarri, el diputado Jorge Lavandero, exclamó:

—Es indispensable mantener la línea del Partido.

A lo que le respondieron de inmediato:

—Para eso tendríamos que fundar una empresa como "zig-zag".

☆★☆

Dicen que Pinocho Frei llegó de los Estados Unidos más combativo que nunca. Llegando se largó un discurso en el que contó las experiencias de su viaje, y al final comparó al Paleta con una estatua de sal, que se lleva mirando para atrás.

Uno de sus propios compañeros de partido dijo:

—Yo creí que Lalo había ido a estudiar economía, y se fue a leer la Biblia.

☆★☆

¿Por qué serán tan peladoras las personas que asisten a las reuniones diplomáticas? Fíjense que el otro día comentaban que el Quico Berstein, que es embajador en la ciudad de los valses, quiere abandonar Viena y venirse al Ministerio de Relaciones Exteriores.

El pelambre consistía en las razones que daban para este extraño deseo del Quico de cambiar una embajada por las frías oficinas de la Cancillería. Decían que como es experto en moverse detrás del trono, lo que hizo en tiempos de Mi General, después de haber sido antiibañista; ahora quiere ser el hombre decisivo, después de haber sido antipaletista.

Y claro; como Melo Lecaros cayó en desgracia, el Quico quiere aprovechar la situación, porque a la ocasión la pintan calva.



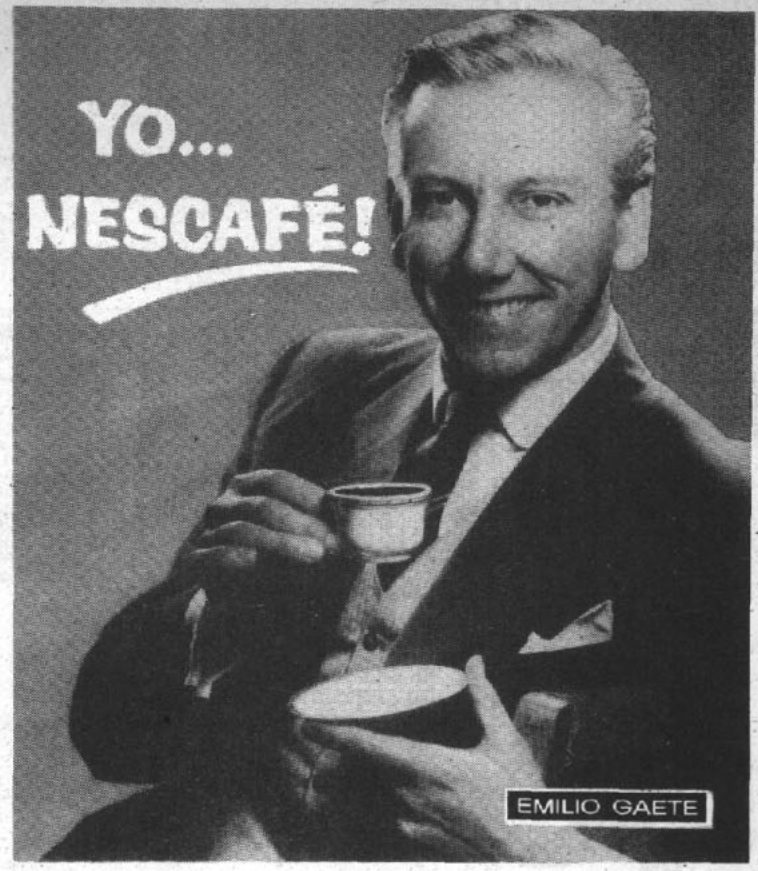

...PORQUE NO HAY OTRO MAS DELICIOSO, NI CON MAS AROMA Y SABOR A CAFE RECIEN TOSTADO.

NESCAFÉ es reconfortante, en los estudios de radio, en el teatro o en la intimidad de mi hogar -dice EMILIO GAETE, astro del radioteatro chileno y triunfador en la radio y escenarios de México.

Como miles de personas que saben apreciar una taza de buen café, EMILIO GAETE prefiere NESCAFÉ, por su aroma fragante y sabor exquisito captados de granos selectos tostados a perfección; su efecto estimulante y reconfortante que sólo un buen café podrá brindarle.

En sólo un instante prepare Ud. también, a su gusto, cargado o simple, una taza del más delicioso café.

CH-U-31



"Gemas" de aroma y sabor

NESCAFÉ 100% puro café

Si su paladar está hecho al buen café, diga Ud. también: Yo ... NESCAFÉ.



LOTERIA DE CONCEPCION

100 MILLONES

SERAN SUYOS EL 25 DE OCTUBRE

?????

EL BILLETE ENTERO CON IMPUESTO VALE $ 8.000

EL VIGESIMO CON IMPUESTO VALE $ 400



Sí, no hace falta ir hasta el fondo del mar para que sus economías estén bien guardadas.

Para eso, el **Banco del Estado tiene su Sección Ahorros**, que le guarda su dinero contra todo riesgo y, además, pagándole un alto interés. Le da opción a usar los créditos controlados para comprar herramientas, máquinas de coser, préstamos para compra de propiedades, etcétera.

Participando en los sorteos de ahorro obtendrá millones de pesos en premios.

BANCO DEL ESTADO DE CHILE

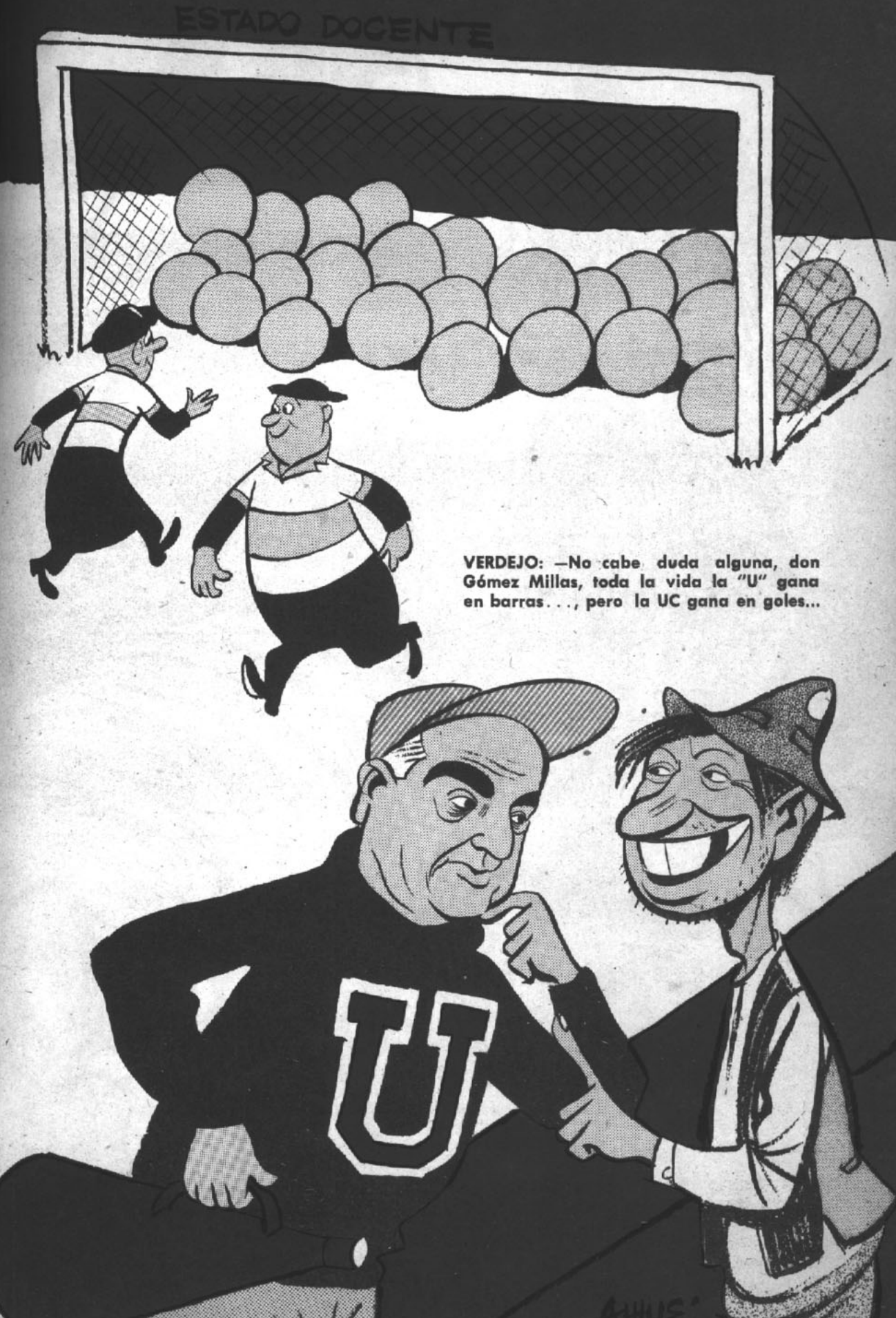

VERDEJO: —No cabe duda alguna, don Gómez Millas, toda la vida la "U" gana en barras..., pero la UC gana en goles...



DON AGNUS PRIETO: —Lo que más me alegra, John Anthony, de su viaje a Estados Unidos, es que allí pudo ver una prueba de que puede practicarse la coexistencia pacífica...

topaze

M.R.

EL BAROMETRO DE LA POLITICA CHILENA

APARECE LOS VIERNES

$ 200.-

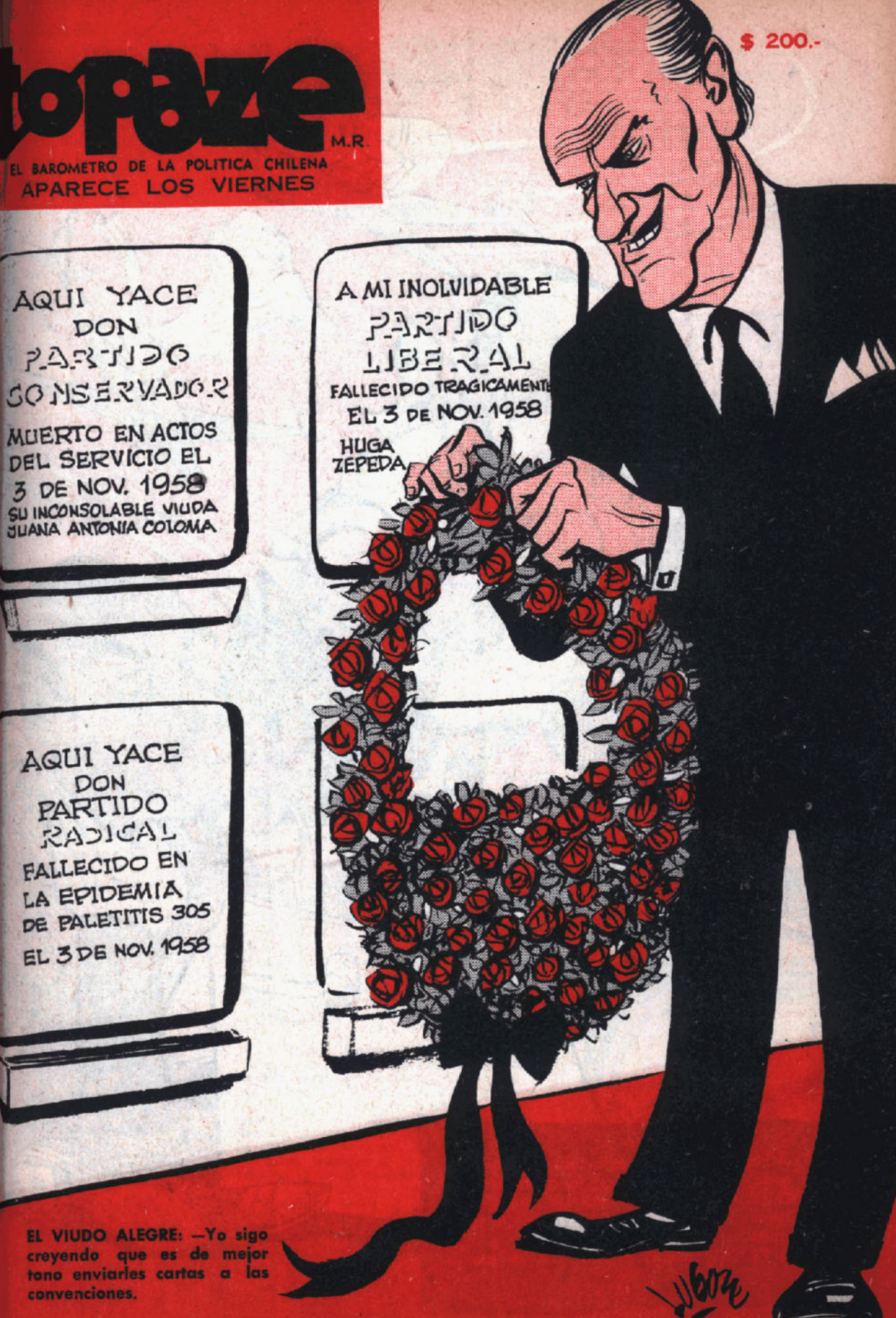

EL VIUDO ALEGRE: —Yo sigo creyendo que es de mejor tono enviarles cartas a las convenciones.



BETO AGUIRRE: —¡Pero, estos pilotos suicidas están cada vez más cerca de la quemada!...
DARIDO EX POBRETE: —Y déjelos, pues, don Substancioso..., mientras más cerca de la quemada, más se queman...
CARLOS ER DEL BRAZO E ORO: —A mí me lo diche...

ESCRIBEN
René Olivares (PLUTO)
Mayor Thompson
Alfonso XIII
Augusto Olivares
Mario Rivas
Peggy

topaze

EL BAROMETRO DE LA POLITICA CHILENA

JUAN VERDEJO LARRAIN

(Marcas Registradas)

RENE OLIVARES B., Director

DIBUJAN
Luis Goyenechea-LUGOZE
Luis Sepúlveda-ALHUE
Mario Torrealba-PEKEN
MONO.
Víctor Arriagada-VICAR
JIMMY SCOTT

DIRECCION Y ADMINISTRACION: Avda. SANTA MARIA 0108 4.º PISO - Fono: 381250 - Casilla 2310 - Santiago

Año XXIX — Santiago (Chile), viernes 30 de octubre de 1959 — N.º 1410

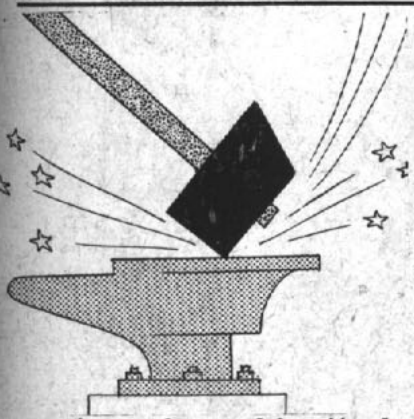

FORJEMOS AL NORTE

Está en plena celebración la convención de los industriales metalúrgicos en la ciudad de Antofagasta. Por el contacto cotidiano y constante con los metales nobles, los industriales metalúrgicos poseen las características que, trasladadas al carácter, adquieren contornos de virtudes.

Y contrastan estas virtudes con el empecinamiento contumaz de otros sectores de lo que debiera ser nuestra producción: es el caso de la agricultura.

Aparte de la hazaña cumplida hasta la fecha, los industriales metalúrgicos quieren agregar un nuevo trofeo a su blasón: levantar al Norte de su postración.

Y cuando les hablaba de las características de los metales, trasladándolas a la humanidad, hablaba de virtudes, pensaba que era preciso enmendar yerros irritantes. Ser maleable en metales significa poseer una característica que los hace útiles. Yo pienso, como Federico Nietzsche, que un hombre maleable no es un ser acomodaticio o acomodadizo, como lo pretenden los vulgares tratadistas del idioma. Ser maleable significa tener las mismas virtudes que hacen útil a un metal y poder responder favorablemente a la marcha de los acontecimientos. La ductilidad es una virtud de espíritu; ser tieso, duro, invariable, significa ser torpe, romo, basto. Significa tener incapacidad de razonar, de ponderar, de sentir, de reflexionar.

Los industriales metalúrgicos, al elegir el Norte Grande como sede de su convención, están señalando hacia dónde deben soplar los vientos propicios de la Patria: hacia el Norte. Gente ruda y abnegada puebla las zonas más inhóspitas de nuestro territorio; gente patriota que desciende de aquellos que dieron a Chile más gloria y dinero que cuantos lo pretenden con sus ridículas actitudes de pavos reales; gente que sabe trabajar y que sabe, a fuerza de esfuerzo, hacer parir hasta las piedras.

Allí está la principal materia prima: el hombre del norte.

Y luego está su tierra. No depende de los volubles caprichos de una diosa coqueta. No hay que esperar que una lluviecita propicia o un solcillo frívolo se resuelvan a dispensar su favores. La riqueza está allí, bajo la tierra o aflorando a su rocoso cutis. Hay que meter la pala empujada por el músculo y hay que hacer sudar la frente, cumpliendo con la bíblica ley.

La tierra y los hombres; he aquí las dos materias primas. Conjugadas, confundidas, significan un futuro de grandeza y de prosperidad para todos.

No sería nuevo, desde luego, que una vez más el Norte diera de comer a todo el país. Esa visión tienen los industriales metalúrgicos. Y en lugar de organizar una caravana de pedigüeños, tendiendo sus manos frente a las ventanillas del crédito fiscal, vienen hasta las áridas regiones del esfuerzo para sumarse a la tarea más increíblemente hermosa que pudiera soñar el alma aventurera de Chile: levantemos al Norte.

Ellos, que saben forjar los metales, pueden darnos una lección: piensan en el norte.

Ningún otro sector de la producción podría haber afrontado esta tarea con mayor autoridad.

EL PROFESOR TOPAZE

EL PERSONAJE DE LA SEMANA

Es el Rev. Padre RAUL SILVA HENRIQUEZ, Presidente de Caritas-Chile, a quien Su Santidad el Papa ha distinguido nombrándolo Obispo de Valparaíso. Este merecido ascenso en su carrera eclesiástica se lo ha ganado el Padre Silva Henríquez por su dedicación abnegada a numerosas obras de gran significación social.



TELEFUNKEN

Aprenda usted también a elegir, entre los receptores de radio el mejor, el TELEFUNKEN.

PE S.A.C. PETROWITSCH, ERRAZURIZ & CIA. S. A. C.

ALAMEDA 1382 AHUMADA 37 MAC-IVER ESQ. HUERFANOS

Celebremos todos los 25 AÑOS de la POLLA



con los 150 millones

NOVIEMBRE 1º

ENTERO $ 12.000.-

VIGESIMO $ 600.-

Polla

BOLETINES INFORMATIVOS DE LA POLLA: DESDE LAS 8.30 DE LA MAÑANA, CADA MEDIA HORA, LOS DIAS DE SORTEO, POR C. B. 130, RADIO "PRESIDENTE BALMACEDA" . AGENCIA GENERAL PROPIEDAD POLLA: LAGOS DEL SOLAR.

EL BLANCO DE LA SEMANA

La mujer del César no sólo debe ser honesta; debe parecerlo. Así piensan los asambleístas radicales de Talca, Curicó, Linares y Maule. Y así lo expresaron en un voto que fuera aprobado en su convención interprovincial del domingo recién pasado. Ellos lo enuncian en términos simples y precisos, asaz elocuentes: incompatibilidad de ser miembro del Consejo Nacional del Partido y ocupar cargos de la absoluta confianza del Presidente de la República. Todos los partidos debieran imitar este ejemplo e incorporar a sus estatutos esta simple pero incuestionable disposición. La flexibilidad de la columna vertebral es poderosamente ayudada por las grandes canonjías. Diríamos que las sinecuras son magníficos lubricantes de las vértebras cervicales. Nuestro PUNTO BLANCO de la semana, entusiasta y admirador, va para aquellas asambleas que nos dan una lección de honestidad política. Y nos alegramos por el Partido Radical.

PALETITA



Celebramos al Punto Blanco



Y CUANDO LOS ASAMBLEISTAS DE TALCA, CURICO, LINARES Y MAULE VENGAN A LA CAPITAL, NO DEJEN DE CELEBRAR EL PUNTO BLANCO EN EL TRADICIONAL RESTAURANTE DE LA CHILENIDAD.

EL POLLO DORADO

Ejemplo Constructivo



Es el que ha dado GERMAN PICO CAÑAS, como presidente del Comité Organizador de la Convención de la Industria Metalúrgica, que se está realizando en Antofagasta.

Los industriales han llevado al norte sus voces de aliento y esperanza, para el resurgimiento de aquella zona.

Distíngase usted también por su espíritu constructivo, prefiriendo las

CONSTRUCCIONES AGRICOLAS E INDUSTRIALES

fumacol

BANDERA 140 K - 6.° PISO

FONO: 66485 - SANTIAGO

DELEGACION CON TODA LA BARBA

Instantánea topácica que muestra la delegación cubana que participa en el Congreso Latinoamericano de Mujeres Femeninas. La delegación es encabezada por la famosa Mujer con Barba del Gran Circo Fideling Castring of Havana. Todas ellas pelearon en la sierra ahumada, en lugar de la Sierra Maestra.



CATECISMO DE:

Gala SUPER



Construcción Genial en Calidad y Ejecución.

IMPORTADORES EXCLUSIVOS PARA CHILE:

GATH

Pasaje Edwards 1082
Ofic. 160 - Telef. 65345
Casilla 4124 - Santiago

CHICHORNIA ALLENDEV SE PROCLAMO EN HUELGA MONSTRUO EN MI TENIENTE

SEWELLGRADO. (Agencia Tass).—El camarada Chichornia Allendev llegó a esta capital minera para ser proclamado por los mineros rojos que extraen el metal rojo. Hacía días que desde el Kremlin de calle Compañía habíanse recibido cables anunciando la visita:

Tovarich cuprífero.—Chichornia va a ésa. Aguanten huelga.

Kremlin chico. Compañía Street.— Apúrenle, ya estamos a punto de arreglo.

TOVARICH CUPRIFERO.— No sea KRUMIRO ni trotzko-stalinista-berianista. Aguante huelga hasta el domingo. Proclamaremos a Chichornia.

El domingo estaba todo preparado en pleno corazón del imperialismo yanqui, la ciudad de Rancagua. Le fueron a contar a Basaltar Castro que había un niquerretremendo mitin monstruo.

—Debe ser para proclamarme a mí como candidato a senador —dijo Basaltar y se vistió con su mejor tenida izquierdista.

Se fue al mitin y se lanzó su tremendo discurso. Lo aplaudieron reharto.

—Ya, pues, canten la Canción Nacional —les decía.

—Chist, ¿está loco? La Canción Nacional es para el candidato.

En ese instante se oyó una voz característica, que se oye siempre en toda campaña senatorial o presidencial desde hace cincuenta años a esta parte:

—Al hombre humilde y a la mujer senciyyyya...

—Bravooo —gritaron cien mil almas gritonas. Y se pusieron a cantar la Canción Nacional.

No se acalore...



DON JACQUES CORI, con los tremendos problemas que ocasionan los preparativos de viajes largos y definitivos. Jacques Cori, artista de fina sensibilidad y uno de los fundadores del arte aplicado a la publicidad, abandona Chile, para radicarse en la histórica e idílica ISLA DE MALLORCA.



Y para asegurar que no se acalore, la C.C.U. le enviará de obsequio, a su domicilio, una caja de la exquisita y refrescante PILSENER.

CCU

COMPAÑIA CERVECERIAS UNIDAS, S. A. CHILENA



era puro tongo

por Juan Cerdejo L.

En la casa comentaban
la tremenda pelotera
que s'iba a armar en el barrio
por una pura lesera.
Decían qu'iba a haber combos
y que era la mansa gresca,
que la pelea iba en serio
y que nadie interviniera,
porque los gallos estaban
enojaos de deveras.

La rosca me dicen qu'era
entre el Aguirre y el Goyo
por cuestión d' unas boletas
que llaman cédulas únicas
y que sirven pa' revolverla
los días de votaciones,
pa' que ya nadie se venda.
Dicen que el Goyo quería
la Reforma Electorera
y el Aguirre le ofreció
apoyarlo cuando fuera
a tratarse la cuestión
en forma un poco más seria.
Hasta ese momento andaban
felicotes como tencas,
y juntos y congregados
estaban gastando a cuenta.
El Aguirre no le había
hablao a su parentela
y cuando fue a consultarla
lo mandaron que se juera
con el cuento pa' otra parte
onde más le conviniera.
La cara que puso el Goyo
cuando vino a darse cuenta
que andaba pisando en blando
y estaba pa' las calendas.
Los garabatos volaban
como sapos y culebras,
chica se hacía la boca,
abierta de oreja a oreja.
Se acordó de los parientes,
de la mamá y de la abuela,
de una tía del Aguirre
y toa la parentela.
No dejó ñato parao
ni títere con cabeza;
dijo qu'era un tal por cual,
que no cumplía promesa
y hasta un día amenazó
con acusarlo al Paleta.

El Aguirre se reía
p'aentro y, por bajo cuerda,
alionaba a los amigos
pa que la rosca siguiera.
Hasta yo pensé que s'iban
a agarrarse de las mechas
y que nu'iban a dejarse
ninguna costilla güena.
Nos sobábamos las manos
pensando en la pelotera
y toítos nos juntamos
pa ir a mirar la gresca.
Los dos gallos se encacharon,
se quitaron la chaqueta,
se subieron la camisa
y también la camiseta,
y se escupieron las manos,
como pa' tener más juerza.
Voy a que gana el Aguirre,
dijo el novio de la Peta;
apuesto a que gana el Goyo,
gritó el Boca de Chancleta.
Y justo cuando creímos
qu'iba a empezar la pelea,
los dos ñatos se abrazaron
como si a besarse fueran.
El Goyo sacó un papel
que llevaba en la cartera,
y también sacó el Aguirre
del bolso una papeleta.
Como si fueran cantores,
que no tuvieran orquesta,
leyeron los dos, a dúo,
pa' que toos los oyeran,
una gran declaración,
diciendo que la contienda
era pura faramalla
y que estaban en la güena.
Total, que era puro tongo
y nadie se fue a las mechas;
en vez de agarrarse a combos,
se sentaron a una mesa
y nosotros los miramos
pegarse la mansa "llena".



EUGENIO GONZALEZ, flamante decano de la Facultad de Filosofía.



LAS PERSONAS DESTACADAS PREFIEREN

Casimires Castex
BANDERA 627



LLEGAR y LLEVAR
... PORQUE ASI ES LA POLAR
Ahora 2 pisos y 5 departamentos CREDITOS 12 MESES PLAZO
Camisería, Calzado, Confección y medidas. Modas Niños.



LA POLAR
ALAMEDA 2812

EL INTRUSO EN PALACIO

POR SUETONIO



"Radicalibus cucharorum grandibus reclamarum dei."

Mi amigo Merutas, el más grande de los filósofos de Merutania, solía decir que más vale no llevar a su mesa al invitado si éste ha de quedar con hambre.

Con ello mi colega quería significar que cuando el comensal no queda satisfecho, el hambre y el pelambre se toman de la mano.

Así parecen haber pensado también en Palacio, por lo que pude colegir después de mis cotidianas andanzas, cuando conocieron la información de que los alacalufes rádicos que capitanea el bondadoso y sutil Ubaldo Cornejo. habían acordado pedir a la directiva de su partido que abandonara el Gobierno y se pasara a una "oposición constructiva".

Los que conocemos la historia política de la humanidad desde sus albores sabemos lo que esto significa. Al bueno de Pericles lo combatieron los que no conocieron las delicias del "cucharoneum party". Lo mismo le ocurrió a Alejandro el Magno con aquellos con quienes no fue tan magnánimo. Y también sufrieron iguales embates mi amigo César cuando arrancó de las manos de los socios de Brutus la gran cuchara romana; Napoleón, Cronwell, don Chicho y San Martín.

"Repartijeum publicus calmatorum traem."

He aquí otro pensamiento, pero esta vez de Dioscuro, de Salamina, que según dicen fue el inventor del salame; y que viene muy al caso al leer los acuerdos tomados por los rádicos de cuatro provincias.

"Que los dirigentes dejen las pegas de la confianza del Presidente." Así acordaron. Esto está bien claro, por cierto. Pero no dicen en manos de quiénes tienen que dejarlas.

¿No será de don Ubaldo?

En los pasillos de Palacio las reacciones han sido variadas, y las conjeturas han corrido de salón en salón, hasta llegar a los oídos de Nuestro Paletísimo Señor.

¿No sería conveniente, se dijo, saber quiénes fueron los autores de la moción en referencia? En tal caso podría emplearse el sistema que se usa en los partidos internacionales de fútbol. "Sale Fulano, entra Zutano." Y así, mediante una redondilla de entradas y salidas, cada cual con el riñón bien cubierto, podrían terminarse definitivamente con estos votos del sector llamado de los alacalufes.

Y yo, que soy práctico, pienso que habría que poner de inmediato manos a la obra, de acuerdo con el proverbio de *"facta, non verba"*; al cual podría dársele una acepción más moderna, más de acuerdo con la época, y más a tono con la oposición constructiva: *"Manya, non parla"*. O, para emplear el lenguaje filosófico de mi amigo Johan Verdejus:

"Guatitorum llenibus corazonem contentibus."

Por lo demás la calma sigue reinando en los pasillos de Palacio y Nuestro Paletísimo Señor se aprestaba para partir al norte.

Hasta el momento de escribir esta crónica, que lo es antes del viaje programado para hoy viernes, todo parecía dispuesto para que el Señor de Morandé 80 realizara su primera intervención fuera de la provincia; ya que sus anteriores viajes no pasaban los límites de su chacra de Malloco, donde se refocila en la contemplación de sus alcachofares.

Los metalúrgicos han conseguido sacarlo de su tren; y todo gracias a mi amigo Eugenio Heiremans, que, según dicen, se ha portado bastante bien con Nuestro Paletísimo.

"Delenda est el Norte."

Esto no tiene nada que ver con Cartago, ni con Aníbal, mucho menos con cualquiera de los dos Aníbales que diariamente esgrimen la pluma desde un vespertino opositor. El hecho es que el Norte ha entrado tan hondo en la preocupación del Gobierno, que ya en Palacio se respiran aires nortinos. Se huele a salitre, a cobre, a pesca de albacora. No es el humo de las cachimbas que antes inundaba los salones, sino el olor a preocupación.

¿A qué se debe esto de que el Gobierno, como las brújulas, picotea hacia el Norte?

¿Acaso el temor de una guerra fría de secesión? ¿O los aires federalistas del señor Papic y el diputado Jonas?

"Niñus que non lloram non mamarum."

El Norte no solamente llora, sino también patalea.

Y allá iría Nuestro Paletísimo, con el Ruca y los subrucas, mamadera en mano.

S.

Una completa línea informativa. Toda la actualidad nacional y extranjera.



C B 130 Y C E 960

RADIO PRESIDENTE BALMACEDA

CHEMEX



No te compliques usa Ceresita

En 154 colores diferentes que usted mismo puede preparar.
Pintura lavable, apta para interiores y exteriores.
Seca en el día y sin olor.
Deja una terminación finísima. Precios muy económicos.

vea la vida color

Ceresita M. R.

DE TAL... CA, TAL ASTILLA



Después de lo de Talca, Carlos Martínez, el vice radical, quedó convertido en Soto-menor.

Le reprocharon al doctor Maquiavello por no haber ido al encuentro de Talca, siendo diputado radical por la zona.

Se olvidan que es Maquiavello.

No le fue bien al senador Ulises Correa en Talca.

Algunos dicen que el cuero electoral de los talquinos no da para correas.

Ulises fue héroe en el sitio de Troya y Ulises Correa fue la víctima en el sitio de Talca, donde ardió Troya.

Los radicales celebraron en Talca el vigésimo primer aniversario del triunfo de don Pedro Aguirre, dándole la torta a su sobrino.

El mismo día en que Maritain ganó El Ensayo, al CEN le fue mal en Talca. Lo de siempre. Cuando al caballo le va bien, le va mal a los radicales.

El Waterloo del CEN se produjo el mismo día de El Ensayo... ¡Qué les esperará para el día del estreno!

SENSACIONAL CONCURSO DE "TOPAZE"

KILOS DE PAPAS DE PREMIO!!!!

Elija Ud. por Votación Directa y con Cédula Unica al

PEOR FUNCIONARIO DEL REGIMEN

Al cumplirse el primer año del gobierno paleteado, el Profesor Topaze ha tenido una inspiración genial.

Como todos dicen que todos los funcionarios del régimen son de primera línea, es difícil encontrar alguno malo. Y si las cosas siguen así, la prensa de oposición se va a ir al diablo. Van a tener que cerrar los diarios que critican al gobierno y a enmudecer las radios...

Por eso, dice el Profesor, vamos a tener que dedicarnos a una tarea difícil: encontrar el mal funcionario de este régimen de perfectos.

Los lectores de nuestra revista nos van a ayudar y para ello, aunque se pique don Goyo Amunátegui, vamos a aplicar la reforma electoral y a votar en cédula única.

Adjunta va la cédula en la cual cada ciudadano podrá emitir su sufragio para designar al Peor Funcionario del Régimen. Está de más decirles que están al margen del concurso el Presidente de la República, por no figurar en el escalafón administrativo; Hugo Rosende, por la misma razón, y Mi General Ibáñez, ya jubilado. En cambio, nuestros electores y lectores tienen una gama valiosa donde escoger.

Para garantizar la pureza del sufragio, el Profesor Topaze, consciente de su responsabilidad como Director del Registro Electoral, recurrirá a un notario, quien abrirá las urnas, que serán colocadas la próxima semana en lugares céntricos de la capital.

Los electores de provincias, así como los de Santiago, pueden también votar por carta a casilla 2310. Cada elector puede votar las veces que desee, si posee los cupones necesarios para ello, ya que en cada cupón sólo puede señalar un nombre.

El funcionario favorecido por la mayor votación popular recibirá como premio UN KILOGRAMO DE PATATAS, vulgo, un kilo de papas.

Para estimular a los electores a cumplir con sus deberes ciudadanos, vamos a seguir el noble ejemplo de los partidos históricos y les gratificaremos con valiosos premios.

En nuestras próximas ediciones daremos cuenta de los lugares donde estarán las urnas receptoras de sufragios, a la par que señalaremos la lista de premios.

Recorte el cupón adjunto, guárdelo y prepárese para votar a partir de la próxima semana, o bien envíelo desde ya a nuestra casilla 2310, Santiago.

EL PEOR
FUNCIONARIO DEL REGIMEN

Es Don .....

Cargo .....

Repartición .....



Firma o pseudónimo

Carnet .....

EL TINGLADO DE LA FARSA

POR BETO AGUIRRENARICH

EL DIALOGO DE LAS CARMELITAS

de Georges Paletanos

La Gabriela Videlepke y Eugenio Pepe Heiremans tradujeron al paletismo, especialmente para el Teatro de Ensayos de Gerentes, la delicada pieza vivida por un grupo de carmelitas durante los días tremendos de la Revolución Peluconesa. Las Carmelitas también dieron tema a la famosa novelista Gertrudis von Le Freit para su tremenda novela: "Yo fui la última en ir al cadalso".

Las carmelitas se reunieron en el convento de honor del Conleso Nacional, para defenderse de la marejada independiente que arrasaba las calles, consejerías, direcciones generales y grandes pegas. Los sans culots con sus reglas de cálculos estaban calculando la guillotinada general de las religiosas peluconas, guiados por el implacable independiente Robespierre Lehmann.

Sor Negra de la Agonía Coloma es la heroína de la obra. A través de su alegato contra la revolución de los ingenieros y su defensa de la monarquía pelucona, va conduciendo el drama:

—Yo puedo esperar sólo que Dios me dé valor para sacrificar una posición envidiable y vivir en una comunidad, y bajo la autoridad de superiores (el gobierno de Icare), que a menudo por su educación y nacimiento no merecen serlo (frase textual de la obra, y cualquiera creería que era tandeo).

Dicen que dos ideas básicas alentaron la vida del autor: el regreso de la monarquía pelucona y su repulsa a la democracia y a la revolución industrial. Pero los que más pica le sacaban eran los renegados: aquellos que fueron monárquicos como Hugh Saint Rosend, que después se volvió un plebeyo icariento cualquiera.

El diálogo más emocionante de las carmelitas es el siguiente:

SOR PRIETA. —Por favor, reverenda madre Coloma, por qué no nos da usted el sermón final...

MADRE COLOMA. —¿Cuál sermón final? ¿El del cadalso?

SOR SAN FUENTES CON BULNES. —Sí, usted debe hablar al último, reverendísima... Si mete la sandalia (error histórico porque son carmelitas descalzas), nos revuelve el convento...

SOR PINTA DIAZ. —Y yo que soy novicia en estos trotes. ¿Qué debo hacer?

SOR ROSENDA DEL PALETA. —Usted, callampa novicia, callampita, no más...

MADRE COLOMA. —Usted no debe meterse a dar consejos, usted... es enemiga nuestra...

SOR ROSENDA DEL PALETA. —¿Yo enemiga? Ja, miren cómo me río... Si no fuera por mí, ya les habrían cortado la cabeza a todos ustedes, con pilotos suicidas y todo... Si vieran cómo tengo que rogar a Dios por ustedes...



MADRE COLOMA. —Chis, clar... A Dios rogando y con el palet... dando...

SOR PRIETA. —Reverenda m... dre, haga una prueba de humi... dad..., ¿quiere? Pronuncie uste... el sermón final.

Y aquella noche llovía torrencia... mente sobre el convento. Estab... tan lleno que parecía conventill... La Madre Coloma subió al estra... do, abrió sus brazos y elevó s... ruego al Paletísimo:

MADRE COLOMA. —Oh, señor... el pan nuestro dánoslo hoy...

Y cae el telón mientras se eleva un coro de ángeles que entona:

—Oh, señor, dános más aviones para nuestros pilotos suicidas.

PARA LA LUNA ME VOY

UNA de esas mañanas en que más trabajo tenía el Canciller, sintió que golpeaban a su puerta. Abrió y se encontró con Goyo Amunátegui.

—¿Qué se le ofrece, Goyo?

—Nada, sólo venía a consultarle si tenía noticias sobre la existencia de habitantes en la Luna.

—Ninguna, Goyo.

—Gracias. ¡Hasta luego!

El Canciller quedó perplejo. No se alcanzaba a reponer de su sorpresa cuando se encontró con otro visitante. Flanberto Aguirre le saludaba con su más amable sonrisa:

—Perdone, Her Mann. Usted podría decirme si ha recibido noticias sobre la existencia de vida humana en la Luna.

—No, Flanberto. Lo siento, pero no hay noticias.

Germán estaba realmente anodadado. ¿Por qué todos le consultaban a él sobre un tema tan curioso? Su sorpresa creció cuando un nuevo visitante entró a su despacho. Nada menos que Jorge A-prieto.

—Vine de una carrerita, Cancillercito. Me contaron que tenía noticias fresquitas sobre la existencia de habitantes en la Luna.

Luego de responderle lo mismo que les había dicho a los anteriores visitantes, Germán se puso en campaña para averiguar lo que ocurría.

El que lo sacó de su copucha fue el Jefe de Pesquisaciones, Máximo Holorato, quien le reveló que las directivas de los tres partidos están reunidas desde el instante mismo en que se supo que los rusos habían logrado fotografiarle el popo a la Luna.

—Mire, Germán, lo que pasa es que ninguno de ellos quiere quedarse atrás en la carrera de los pilotos suicidas. Desean saber si hay habitantes en la Luna, para pedir al momento la Embajada ante el planeta, ya que de seguro que habrá que enviar a un representante por esos lados.

Germán se rascó la cabeza y sonrió.

—¡Vaya, vaya, qué precavidos!... A lo mejor tienen razón. Si hay gente habrá que mandar Embajador.

Pero luego se dio una palmada en la frente y se dijo:

—Ilusos. No saben que yo tengo desde hace mucho a varios de mis muchachos de esta casa por esos lados.

Dice Perejil:
¡Cómo me gustaría ir a

Lima



ver una corrida de toros!



Todos los personajes, los de historietas y los de la vida real, profesionales, hombres de negocios, artistas, deportistas, prefieren el confort, la atención, excelente organización y experiencia de 30 años que les brinda LAN-CHILE.

Siga Ud. el ejemplo de la gente experimentada y

VAYA VOLANDO!

MIAMI - PANAMA - LIMA - SANTIAGO - BUENOS AIRES - MONTEVIDEO - LA PAZ - MENDOZA

Su viaje está respaldado por la poderosa organización y experiencia de 30 años de Lan-CHILE

Solicite informes AHORA MISMO a su Agente de Viajes o a:

LAN-CHILE

AGENCIA INTERNACIONAL: Agustinas esq. Morandé - Fonos: 84285-61307

¡No, así no!



la manera más segura de guardar la platita es llevarla a una Sucursal del Banco del Estado, en cualquier parte del país, y abrir una Cuenta de Ahorros. Más encima le pagan a uno un interés macanudo...

Entre sus clientes del Departamento de Ahorros, sortea regularmente MILLONES DE PESOS EN PREMIOS.

PUB. BANCO

BANCO DEL ESTADO DE CHILE

EL AVERIGUADOR UNIVERSAL

AÑO XXXV.— N.o 12.648. PREGUNTAS Y RESPUESTAS.— 27 DE OCT. DE 1959

PINTURA DEL GRECO. —Me dirijo a ustedes para consultarles sobre la famosa obra de El Greco "Los Dos Abates". ¿Por qué ambos aparecen con las caras tan largas?

RESPUESTA. —Mucho se ha hablado sobre esta obra y en torno a toda la pintura de El Greco. En realidad la magia y profundidad del pintor aún no logran ser aclaradas. Respecto al cuadro citado, todo hace pensar que su verdadero nombre será, "Los dos abatidos". Uno de ellos, según un experto, sería el Padre Coloma, viajero infatigable, que salió a buscar por otros mundos la verdad. Regresó a su tierra, y, apesarado por su inquietud desproporcionada, recortó su oreja y la entregó. El Greco, que estimaba mucho al Padre, le dibujó una oreja, la que por no ser tomada del original quedó algo grande. Otros expertos dicen que el cuadro se llamaba los desorejados y tiene como tema a dos misioneros que se impusieron la penitencia de cortar sus orejas y entregarlas al Rey Paletas.

El pintor, que no amaba al Rey, les dibujó orejas y, en venganza de la actitud de los abates, se las dibujó grandes.

Lo interesante es la actitud de las manos del abate de la izquierda, que debería estar a la derecha. Con sus manos juntas parece hablar: nada por aquí, nada por allá.

El de la derecha, que debería estar a la izquierda, no muestra sus manos.

Los dos abatidos tendrían sus caras largas por esos motivos, y de ahí la expresión plástica. Otros expertos dicen que el cuadro era de mayor tamaño, y que en él aparecían otros abates de caras largas.

A TIRO DE CAÑON

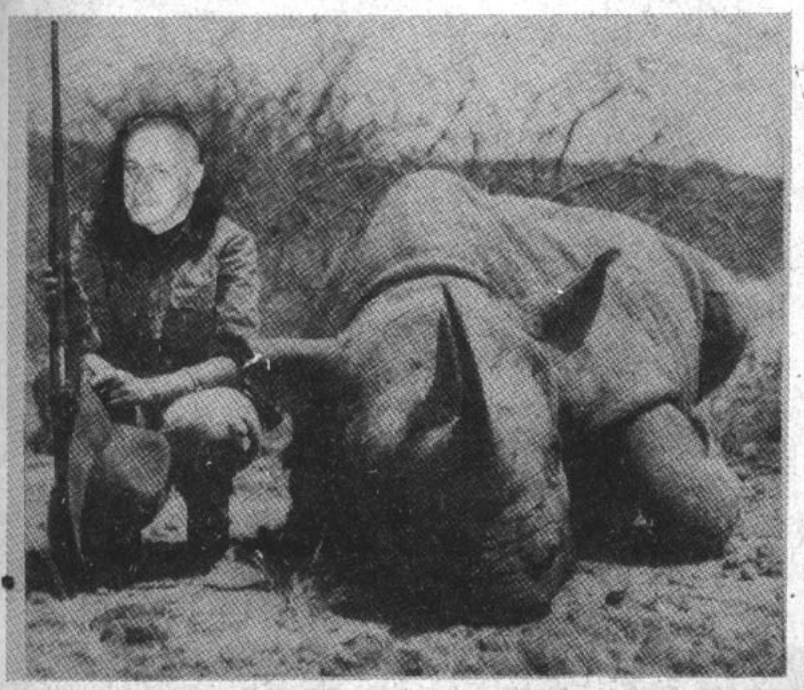

El famoso expedicionario Joe Paleta ha conseguido dominar a Rucareco, el independiente rino. Es el único que ha logrado domesticarlo.



NO CONFUNDA PAPARRUCHA CON PAPARRUCA

AHORA que están tan de moda los tubérculos que sirvieron de alimento a nuestros antepasados los indios, y que le penan al Gobierno, uno de nuestros Topacetes tuvo la idea de hacer una especie de diccionario de la papa.

He aquí algunos de los vocablos extraídos del Petit Larrucuse Ilustrado:

PAPABILE: Tipo que se despabila buscando papas a 100 pesos.

PAPACOTE: Cometa o volantín que vuela más alto que el precio del tubérculo.

PAPADA: Algo que los gordos tienen debajo de la barba, y que tiende a desaparecer.

PAPADO: Según el diccionario, donde manda el Papa; según el Ruca, el que manda es Memo Noguera, de la S. N. A.

PAPAGAYO: El tipo que es capaz de hacer abaratar las papas, para lo cual hay que ser muy gallo.

PAPANATAS: El opositor que toma como base las papas para atacar al Ruca.

PAPAMOSCAS: El mismo papanatas con un flit en la mano.

PAPARRABIAS: La dueña de casa cuando va a comprar papas a los almacenes de la cadena de precios bajos.

PAPAVERACEAS: Esta palabra no existe y solamente existiría si lo de las papas baratas fuera veraz.

PAPAYA: Ha subido de precio por parentesco con la papa.

PAPARRUCHA: No confundir con Paparruca, que resultó más papista que el Papa.

SUBSCRIBASE A TOPAZE

LEA Y COLECCIONELO

TOPAZE contiene la historia política de Chile.



—Si supieras el gusto que le da a mi modista cuando me confecciona mis vestidos. Y dicen que con los regios estampados de los Géneros Yarur todas las chiquillas se ven estupendas.

MOSCU CELEBRA EXITO DE LOS CONSERVADORES

Nadie es profeta en su tierra. En Chile pocos se enteraron de que los conservadores hicieron su Convención Nacional en pleno corazón del Congreso chileno. Sin embargo, en Londres y en toda Inglaterra, cerca de nueve millones de flemáticos súbditos de Su Majestad perdieron el tongo cuando se enteraron de que los tories chilenos habían salido más unidos que nunca de su torneo.

Durante tres días los conservadores ingleses estuvieron pegados a la radio siguiendo el desarrollo del torneo.

Mr. Coloma, y Mr. Prieto, y Mr. Ten (Diez), y tantos otros se hicieron familiares para los auditores de la BBC.

Los conservadores chilenos dejaron chica la repercusión del resultado de las elecciones inglesas con su Convención.

Fue tal la alegría, que Mr. Macmillan envió el siguiente cable:

Mr. Phrieto.
Pelucon Party.
Congratulations exit With-Vencion Pelucons' Party. Macmillan.

Lo curioso es que en los mismos momentos en que Londres celebraba la Convención chilena, en Moscú cerca de 500 mil moscovitas cantando "Con Prieto habrá respeto" desfilaban por la Plaza Roja.

"Pravda", que había estado preocupado día a día del popó lunar, llenó su primera página con los resultados de la Convención.

Título de primera: "La avanzada conservadora logró derrotar a los reaccionarios comunistas: Habrá reforma agraria.

Efectivamente, en Moscú hubo jolgorio y bailes hasta la una y media de la madrugada en honor de la unidad conservadora, que significará darles tierra a los que la trabajan y al mismo tiempo derrotar en el campo a los reaccionarios izquierdistas.

Pocas veces una Convención logró poner de acuerdo a conservadores ingleses y comunistas rusos, mientras el Tío Sam frunce el ceño por el avance del revolucionario conservantismo chileno; peligro número uno para el capitalismo.



NUEVA DIRECTIVA DE LA FECH.



REFLEXIONES DE JUAN VERDEJO L.

No me tinca la cadena de los precios bajos. Mejor es tirarla.



LUNES INTERNACIONAL DEL PROFESOR TOPAZE

LUNES INTERNACIONAL DE TOPAZE.— La última reunión lunática del Profesor estuvo de lo más animada. Un peso pesado chileno, el activo Chumingo Arteaga, en cabeza a todos los productores y comerciantes de Chile. Uno de los indiscretos topacetes le encontró cara de Paleta en segundo tomo. Otro invitado, el simpático Renato Mendonça, peso pesado de la diplomacia del Brasil y fecundo escritor. Los dos hablaron de la zona de libre comercio, nos ilustraron a todos y ahora ilustran está página con los huéspedes. Junto a ellos estuvo el periodista Mario Díaz, de "Ultima Hora", porteño, moreno y ágil. Y a la hora del bajativo llegó Pancho Matte con un tandero encargo del gracioso y amable Sergio Valenzuela, de la Papelera: varias cajas de papel confort.

Buena la conversación, simpáticos los invitados y gracioso el chiste final.

BRUJULINA



Como yo soy invisible y me meto en todas partes, el otro día me colé por la ventana de una oficina del Ministerio de Hacienda, y oí algo espectacular: un conocido dirigente del clan de los Gerentes tenía una reunión con empresarios de grandes firmas y les pidió ayudaran a hacer caja para atender gastos "invisibles" del régimen. Se les pidió que colaboraran con el 2½ por diez mil de sus utilidades.

UN BUEN GESTO

Un elegante gesto ha sido sin duda el de Guillermo Feliú Cruz, quien, al terminar su período como Decano de la Facultad de Filosofía y Letras, rogó a los amigos que auspiciaban su reelección que votaran todos por el distinguido profesor y ex senador por Santiago don Eugenio González. Feliú volvió tranquilo a su cargo de Director de la Sala Medina en la Biblioteca Nacional.



¿TE CANASTA?

SI, PERO CON

TE CEYLON.

Rojo

De sabor inigualable.

Importado y envasado por:

YERTECA LTDA.

Arturo Prat 1124 — Fono 50564
Casilla 5195 — Santiago.

EX GARCIA AMOR Y CIA.



El otro día, en una reunión muy conspicua de altos dignatarios del régimen, comentaban que Jorge Fontaine está demasiado gordo y se le está pasando lo buen mozo.

"Pero si hasta tiene papada" —comentó alguien.

"Lo que pasa es que se la dejó en homenaje al Ruca y a la campaña de las papas" —acotó otro; y el que más se rió fue mi tío Ruca.

☆ ★ ☆

Algunos dirigentes rádicos estaban felices por el acuerdo de los alacalufes de las asambleas rádicas de Talca, Maule, Linares y Curicó, de que deben renunciar los dirigentes que tengan pegas de la confianza de mi tío Paleta.

Y no es porque quieran verlos cesantes, sino porque dejan huecos más o menos fáciles de llenar.

¿ESTARAN TODOS LOCOS?

Dicen que al finalizar la Convención Conservadora, cuando se supo el triunfo del caballo Maritain, unos pocos pusieron las caras largas, pero una gran mayoría estaban de lo más felices.

☆ ★ ☆

Apenas se supo el triunfo de Maritain, los demócratas cristianos se fueron a felicitar a Eduardo Frei.

☆ ★ ☆

El diputado Eluchans, en la Convención Pelucona dijo que el Partido Conservador debe ser demócrata, cristiano y popular. Cuando lo oyeron se comentó que lo de popular le había sobrado; que lo había traicionado la lengua, y que bastaba con ser demócrata y cristiano.

☆ ★ ☆

"Si el pueblo de Chile estuviera contento y bien vestido, el PCU habría perdido su razón de ser" —declaró Coloma.

Claro; todos serían conservadores o ingenieros.

☆ ★ ☆

Los conservadores dicen que no quieren niños tristes.

¿Y qué van a hacer con Engelberto Frías y Adolfo Ballas?

INAUGURARAN NUEVA PLANTA ELECTRICA EN TOCOPILLA Y UN AUDITORIUM PARA 2 MIL 500 PERSONAS EN CHUQUICAMATA.

En noviembre próximo se inaugurarán dos nuevas dependencias del mineral de Chuquicamata que revisten extraordinaria importancia, porque, además de su valor intrínseco, servirán dos finalidades primordiales de la política que observa la Chile Exploration Company: 1) la ampliación y perfeccionamiento de sus instalaciones técnicas, y 2) el desarrollo de una acción cultural y el mantenimiento de un régimen de comprensión recíproca con sus trabajadores. Dichas dependencias son: una planta termoeléctrica que complementará las instalaciones existentes en Tocopilla y el edificio sindical construido en Chuquicamata.

El consumo de fuerza eléctrica en ese mineral alcanzó en 1958 a 629 millones de kilowatios-hora. Una planta ad hoc, establecida en Chuquicamata, que genera 28 mil kilowatios-hora, proporciona el 30% de la energía que las operaciones de la Planta de Sulfuros requieren. Todo el resto de la electricidad que necesita el mineral, tanto para sus operaciones como para su población, se recibe en Chuquicamata de la planta de fuerza que la Chile Exploration Company construyó en Tocopilla en 1915, que es una de las de mayor potencia en Sudamérica, y cuenta con 9 turbogeneradores que producen 114 mil kilowatios-hora. La energía es transmitida en una distancia de 160 kilómetros a través del desierto, mediante torres de acero que portan tres líneas conductoras de 110 mil voltios.

Para complementar esta poderosa instalación se ha construido ahora en Tocopilla una planta termoeléctrica, del más moderno diseño y dotada de los últimos adelantos de la ciencia, que producirá 50 mil kilowatios-hora, con lo cual se aumentará la ya citada producción actual de fuerza eléctrica. De este modo, el mineral quedará dotado de la energía suficiente para el cada vez mayor desenvolvimiento de sus operaciones.

El Edificio Sindical se ha construido en la parte céntrica de la población de Chuquicamata, de acuerdo con planos de distribución modernos. La construcción es de hormigón armado y su techumbre tiene un hermoso revestimiento de planchas de cobre. En este local quedan situadas las respectivas salas de directorio y de asambleas de los sindicatos de empleados y obreros. Junto a estas dependencias se han ubicado los servicios de peluquería y atención dental. El resto del edificio está constituido por un Auditorium Público, destinado a los conciertos, funciones artísticas, conferencias y demás actividades de este orden. Las localidades están distribuidas en dos secciones de platea, alta y baja, su capacidad permite reunir a 2 mil 500 espectadores, instalados en cómodas butacas tapizadas de cuero. Un amplio escenario y sus respectivos anexos permite realizar cualquier tipo de función en este teatro que, después del Caupolicán, viene a ser el más grande de Chile.

Con este importante edificio la población de Chuquicamata cuenta con un magnífico centro de extensión cultural y artística. Por su parte, los organismos sindicales dispondrán en él de instalaciones cómodas y bien concebidas para el ejercicio de las actividades que legalmente les corresponden y a las cuales colabora la compañía con buena voluntad y amplio espíritu de comprensión.



MODERNIZADO

Encontramos a Marcos García Huidobro que fuera en sus mocedades cónsul en Calcuta y en San Francisco, donde lo llamaban "El Marqués", título que merece sobradamente porque es un gran señor muy simpático y además porque hizo de Marqués en la representación de Santiago Antiguo que se realizó hace muchos años en el Teatro Municipal. Marcos es de profesión dentista, y alguna vez pagó patente de Flebótomo y Barbero. Se dice que era el dentista más limpio del mundo, y que entre cliente y cliente se cambiaba hasta la chaqueta. Sigue todas las procesiones con sus chuletas a la española y sus abrigos con cuello de terciopelo. A pesar de los años es un distinguido cantante lírico. Ahora, dados los tiempos nuevos, ha sacado un sombrero de pita con alas de avión. Es pura cuestión de modernizarse no más.

A QUIEN SE MUDA, DIOS LO AYUDA

El eminente médico Renato Sanz Fierro, con la monada de su mujercita, la Carmen Alemparte Claro, se ha trasladado a vivir de la calle Paulino Alfonso a la calle de Esmeralda, ex del Ojo Seco. Renato, que además es un muy distinguido piloto civil, es quien se encarga de adelgazar a todas las gordas de Santiago y tiene la más distinguida clientela.



SIN LADRILLO

Autor de libros, casado, etc., Carlos Orrego Barros (hijo del recordado doctor don Augusto Orrego Luco, maestro de varias generaciones, y de Misiá Martina), anda por el centro sin esa barba colorina que hacía decir que tenía un ladrillo colgado debajo de la pera. Carlos es hombre simpático e inteligente.

ALMORZANDO

Almorzando en el centro, con su naricita respingada y muy dije, como siempre, la María de la Luz García Huidobro Saavedra de Edwards, hija de la gran dama que es misiá Eufemia. Almuerza en el centro, pero no el almuerzo de lista, sino platos a la carta.

MI PRIMO

A la edad que tiene se ha dejado bigotes mi querido primo Ambrosio Montt Rivas, hombre inteligente que lee novelas policiales compradas en la central de la calle New York, y que es un muy talentoso abogado. Durante el período de Ibáñez, se fue a vivir a Europa para que no lo molestaran y sólo volvió a la salida de éste, en un avión de la Canadian, naturalmente.



EL SUPER-SAP

Por el centro, con un elegante sombrero verde de la Casa Cohé, de Pasaje Matte 335, andaba el Super Sap, Fernando Echeverría Z. (¿Zegers?), inamovible en su puesto mientras éste dure. Los amigos le dicen El Perro.

SANTIAGUINO

Ya confundido con el ambiente, el ex Adicto Cultural ad honorem en París y gran muchacho que es Juanito Errázuriz Echeverría, casado con la atractiva Maruja Abad de Errázuriz. Juanito es un gran pintor y un buen mueblista.

MUY DIJE

Muy dije y muy elegante por el centro la María Paz Izquierdo Charme, hija de la encantadora y talentosa tía María. La María Paz es una niña deportiva y habilidosa y hace unas calugas maravillosas para regalarles a las amistades. Tiene, además, el mérito no escaso de ser hermana de Eduardito.

—¡Adónde va Vicente! —¡Donde va la gente!



—Los árabes dicen que más vale estar sentado que parado, acostado que sentado y muerto que acostado.

—Máxima triste en su final, pero razonable en su comienzo.

—Se asegura que las gentes muy inteligentes no saben estar sentadas.

—Que están de pie o acostadas.

—Es posible, porque así se evita una postura intermedia.

—Pues estar sentado no descansa del todo.

—Los hombres primitivos dormían sentados y eran enterrados sentados.

—Nosotros, los seres civilizados, dormimos acostados.

—Luego, es evidente que estar acostado es más razonable que estar sentado.

—Nadie está de pie por gusto.

—Quedarse parado es sumamente cansador.

—La prueba es que todo el mundo, al cabo de un rato, empieza a descansar en una pata y a doblar la otra.

—Se imita a las garzas y a los pavos.

—Salir al centro con mujeres es una cosa terrible.

—Quieren ver los vestidos, los objetos de arte, las joyas, los zapatos, las carteras y los guantes.

—Las vitrinas de las dulcerías las atraen especialmente, y parece que comieran con los ojos y quedaran llenas.

—En cambio, los hombres somos mucho más positivos.

—Si andamos sin plata, no miramos absolutamente nada.

—Pero el hecho de acompañar a una mujer nos obliga galantemente a pararnos junto con ella en todas esas inútiles vitrinas.

—Y así seguimos, como Jumbo, dóciles y obedientes, acumulando en las piernas un cansancio atroz con tanta paradilla.

—Porque una vueltecita por cuatro o cinco cuadras del centro, al lado de alguna damisela, equivale a correrse la maratón.

—Estar parado es incómodo y cansador y tonto.

—Sin embargo, en nuestra tierra, son innumerables las personas que pasan horas paradas.

—Hasta el punto que se puede definir la palabra "puerta" como "el sitio donde hay más tontos parados".



EN CORRAL SE CORRIO "EL ENSAYO" PELUCON

"El Ensayo" congregó a los más destacados exponentes del Stud Pelucón. Desde el comienzo se vio que la carrera ya estaba decidida en favor de "Camaleón Prieto", jineteado por el jockey porteño Elúchenle Conlolla.

A "Relevo" no le daban ninguna importancia porque se consideraba que no había ninguna necesidad de hacer relevos, ya que hasta aquí las cosas iban bastante bien.

El favorito "Camaleón Prieto", según decían, iba medio dopado después de haber estado concurriendo continuamente a los Corralones de Morandé.

Los caballos tomaron colocación en el punto de partida.

"Incienso", montado por Lucho Valdés, tomó el cajón de la ultraderecha.

"Vertical", montado por Singilberto Frías, se acomodó lo más bien en el cajón del medio.

"Camaleón Prieto", jineteado por Elúchenle Conlolla, salió a la cancha llevado de las bridas por Salvador y Héctor Correa. Eso de que fueran dos los Correas no tiene importancia, porque al fin y al cabo salen del mismo cuero.

"Zorro Veloz" salió montado por un jinete novato, con cara de aprendiz, llamado Asadolfo Balas. Se puso a chucariar y no había manera de meterlo en el cajón, hasta que lo amenazaron con dejarlo fuera de carrera.

Hasta ahí la cosa se desarrollaba normalmente.

Entretanto, en las ventanillas de las apuestas, que eran de lo más mutuas, todos corrían a comprarle boletos a "Camaleón Prieto", cuya carrera se consideraba asegurada de punta a punta.

Cómo será que hasta un caballero que vive en lo de Morandé, y que sólo asiste a la temporada Lírica, porque tiene horror al Caballo, mandó de tapadita a jugarle unos boletos al favorito. Cuando vieron que su secretario Jugo Ross-Ende pedía un talonario, ya no le cupo a nadie la menor duda de que iba a ganar por varios cuerpos.

Pero nadie se fijó que en el momento mismo que ya iban a timbrar, el mismo Jugo pidió unos boletos a "Maritain Padre Coloma", cuya monta hasta ese momento era desconocida.

Como decíamos, cuando ya los caballos estaban en el punto de partida e iban a levantar las huinchas, se coló "Maritain Padre Coloma" y tomó colocación al lado de "Incienso".

—¡Partieron! —gritó la multitud.

"Incienso" tomó la punta, pero sólo un ratito no más, porque al llegar a la primera curva "Camaleón Prieto" se metió por los palos y comenzó a correr holgadamente, a borneo de chicote, mirando para atrás a los demás contendores, que formaban un solo grupo compacto.

—¡Camaleón solo!... —gritaba la muchedumbre pelucona, que ya se aprestaba para ir a cobrar.

Pero había un hombre que se reía por lo bajo y su risa se hizo más franca cuando al tomar la recta final vieron aparecer por fuera, desprendiéndose del grupo y avanzando a galope largo, a "Maritain Padre Coloma", que amenazaba con robarse la película.

Así no más fue. En la misma meta cortó a sus contendores.

Ligerito pusieron las pizarras para anotar los dividendos, y entonces los asistentes se dieron cuenta de que había corrido en corral con "Camaleón" Prieto" y que los dos estaban pagando a ganador.

Los aficionados dicen que para "El Derby" no va a haber corral; porque al vencedor de "El Ensayo" Pelucón ya no lo para nadie.

Lo que todos se preguntan en el Stud de Fernández Concha es si los boletos que compró de tapadita el enviado del Caballero de Morandé eran el producto de una tincada personal, o bien había recibido el encargo de parte del Caballero. Nosotros nos inclinamos por lo último.



MR. MACMILLAN. —¡Qué curioso! Los conservadores chilenos son iguales hasta en el tongo a los conservadores ingleses.

CORREAS
Transportadoras

INSA
GENERAL
INSA
M.R.

Dos tipos, de caucho
natural y neoprene,
en 3 y 4 telas,
en cualquier ancho.




REAJUSTES
ALZA DEL COSTO DE LA VIDA



LORD OREJORIO: —¡Ou, chubasco echar a perder The Ensayo!...

DON BETO: —Chis, qué me dice a mí, que ni el tremendo temporal me echó a perder el ensayo... Ya veremos la que se arma para la función...

topaze

M R

EL BAROMETRO DE LA POLITICA CHILENA

APARECE LOS VIERNES

PRECIO $ 200.-




PROFESOR TOPAZE: —¿Celebrando un año más, Verdejo?
VERDEJO: —¡Ya llegó!... Celebrando un año menos.



Los quiero reajustame

por Juan Verdejo L.

L'otro día tempranito
le jui a decir a la Peta
que había qui'hacer un paro
pa' pedir mejores rentas.
A la voz de paro abrió
los ojos y las orejas
y se rió de puro gusto
con tamaña boca abierta,
como si fuera un milagro
en vísperas d'una fiesta.
Yo le aclaré la cuestión,
que era un paro de protesta.
"Protestemos más tupido,
compadre, por l'entretela".
me dijo medio sonriendo
pa' que yo también me riera.
Ligerito preguntó
sin que la Domi la oyera,
si estábamos enojaos
por alguna bagatela;
y agregó que era güenaza
pa'suplirla en lo que juera.
Haciéndome el de las chacras
como si no le entendiera
le propuse hacer un mitin
con don Clota a la cabeza.
¡Tan viejito qu'está el pobre!,
me alcanzó a decir la Peta
cuando en eso despertó
la Domitila 'e la siesta.
¿Qué estai hablando de paros,
viejujo de moleera?...
Levántate más temprano
y déjate de protestas.
Te levantai el domingo
mucho antes de que amanezca
y te largai p'al Hipódromo
pa'llegar a la primera,
aunque andís re'trasnochao
y te hallís en la cuerera.

Pero el lunes no te saca
ni Cristo de la catrera,
y andai con el cuerpo malo
y con dolor de cabeza.
L'echai la culpa al bachicha
que te mantiene la pega
y decís que te desplotan
como penao 'e galeras.
Te apuesto que no querís
hacer paros de protesta
ni el sábado por la tarde,
ni en otro día de fiesta.
La que protesta soy yo
porque falta la cazuela
y en vez de traer la plata
te largai pa'las carreras.
Tai lo mismo que los ricos
que por toíto se quejan,
y dicen que no le alcanza
lo que ganan pa'sus fiestas.
Toítos andan llorando
contra el Ruca y el Paleta.
Llora el que compra en l'esquina,
llora el dueño de la tienda,
llorai vos porque no alcanza
la plata pa'comprar velas,
llora el dueño de la fábrica,
llora el dueño de la hacienda,
todos se pasan llorando
lo mismo que Madalenas,
pero nadie le hace empeño
pa' producir más cosechas,
más tierro, más cacerolas,
más papas y más alverjas.
Si te gusta reajustate
con la Lucha o con la Peta,
reajustate vos conmigo,
y déjate de leseras.

J. V. L.



LAS PERSONAS DESTACADAS PREFIEREN

Casimires Castex
BANDERA 627



LLEGAR y LLEVAR
... PORQUE ASI ES LA POLAR

Ahora 2 pisos y 5 departamentos CREDITOS 12 MESES PLAZO

Camisería, Calzado, Confección y medidas. Modas Niños.



LA POLAR
ALAMEDA 2812



150
MILLONES

LOTERIA
DE CONCEPCION
SERAN SUYOS EL
8 DE NOVIEMBRE

EL BILLETE ENTERO CON IMPUESTO VALE $12.000.
EL VIGESIMO CON IMPUESTO VALE $600.

?????

PUB. BANCO





VERDEJO: —Lo más práctico y seguro, Domitila, es que ahorremos peso sobre peso. Nos pagan un buen interés por los depósitos a plazo y con los CREDITOS CONTROLADOS podremos comprar herramientas, máquinas de coser, tejedoras, casa propia y así llegaremos a ser independientes...

BANCO DEL ESTADO DE CHILE

ESCRIBEN
René Olivares (PLUTO)
Mayor Thompson
Alfonso XIII
Augusto Olivares
Mario Rivas
Peggy



topaze

EL BAROMETRO DE LA POLITICA CHILENA

JUAN VERDEJO LARRAIN

(Marcas Registradas)

RENE OLIVARES B., Director

DIBUJAN
Luis Goyenechea-LUGOZE
Luis Sepúlveda-ALHUE
Mario Torrealba-PEKEN
MONO.
Víctor Arriagada-VICAR
JIMMY SCOTT

DIRECCION Y ADMINISTRACION: Avda. SANTA MARIA 0108 4.º PISO - Fono: 381250 - Casilla 2310 - Santiago

Año XXIX — Santiago (Chile), viernes 6 de noviembre de 1959 — N.º 1411

PAQUIDERMOS SIN VUELTA

Días atrás, a raíz de la victoria electoral de un rinoceronte en Brasil, recuerdo muy bien que estimé este hecho como una severa lección para los partidos políticos. Pero manifesté mis reservas. Y dije que la piel de Cacareco, el vencedor de la jornada cívica paulista, pese a que los zoólogos le llaman paquidermo, es más sensible, tenue, que la piel de nuestros políticos.

No trascurrieron tres semanas de aquella severa y asaz humillante lección cuando una de las colectividades políticas chilenas, autocalificada, por su permanencia en la historia, como histórica, daba muestras inequívocas de no haber comprendido la lección de Cacareco.

A raíz de la imposición del nombramiento de don Guillermo Varas Contreras, el conglomerado de apoyo al gobierno se ha conmovido hasta sus superficiales cimientos y se ha trizado. Resulta que para nombrar al señor Varas Contreras —persona de todo merecimiento— era preciso torcerle la nariz a la ley, usando como tuercenariz un D.F.L. El señor Alessandri don Jorge se ha negado a ello y el muy respetable Partido Conservador se ha parado en dos manos. Y ha hecho cuestión de partido. Y se ha vuelto indignado hacia sus aliados, acusándolos de desleales. Y los acusados de desleales han tenido también sus convulsiones internas. En algunos instantes la combinación parlamentaria que el señor Alessandri utiliza cuando es menester estuvo a punto de desintegrarse.



La oposición ha sonreído simplemente. No es ella un modelo de cohesión, de coordinación, ni mucho menos. Más paquidérmica que Cacareco, la oposición tampoco supo sacar partido de esta impasse. Pero eso ya es harina de otro costal.

Lo que yo quería señalar era la genésis de una crisis política de vasta y basta trascendencia en nuestro país. Para que ella fuera conjurada y la marejada que azotaba las paredes de La Moneda fuera a morir mansamente en la playa, fue menester que el interesado o el propuesto para el cargo de la discordia renunciara a toda pretensión.

Este deleznable episodio demuestra que los seis años de gobierno del señor Ibáñez nada enseñaron a nuestros partidos políticos. Y parece que el primer año de gobierno del señor Alessandri tampoco enseñó nada.

El señor Alessandri debe pensar, parafraseando a Clemenceau: el gobierno es una cosa muy seria para confiársela a los políticos.

Por eso prefiere a los independientes.

EL PROFESOR TOPAZE

TELEFUNKEN

EL PERSONAJE DE LA SEMANA

Es el Presidente Mundial de Los Leones, Sr. CLARENCE L. STURM, ciudadano norteamericano que se destacó en su comunidad y que ha llegado hasta el más alto sitial de esta organización internacional. Tiene la responsabilidad de extender la obra de servicio, de promover la mayor comprensión internacional y de estrechar los lazos de amistad entre los seiscientos mil ciudadanos leones que la representan.

Este distinguido hombre de selección ha llegado a Chile, como también llegan aquí por su fama los receptores TELEFUNKEN.



PE SAC PETROWITSCH, ERRAZURIZ & CIA. S. A. C.

ALAMEDA 1382 AHUMADA 37 MAC-IVER ESQ. HUERFANOS

EL ORO DEL NORTE



DEPOSITELO EN EL BANCO QUE AYUDA A LA PRODUCCION.

Las nuevas modalidades bancarias le permiten tener su capital en cualquier moneda.

No es necesario que sea cliente para que haga sus depósitos en moneda chilena y extranjera.

Paga el más alto interés por sus depósitos a plazo.

Busque su seguridad y ventajas en:

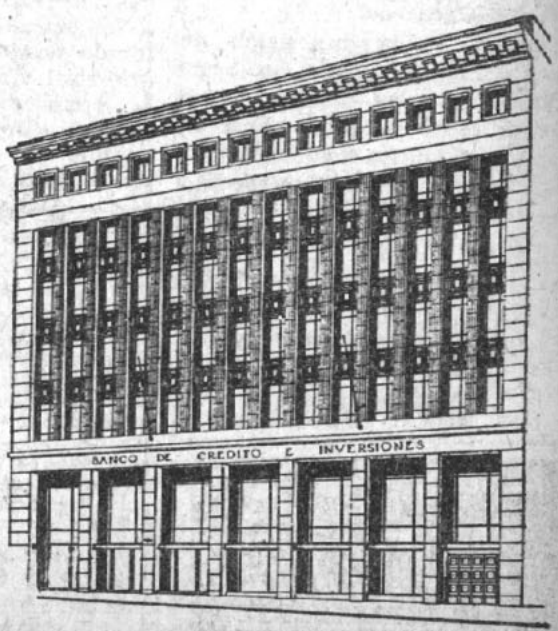

BANCO DE CREDITO E INVERSIONES

EL NEGRO DE LA SEMANA

Nuestro condenatorio PUNTO NEGRO se lo otorgamos a los directores "profesionales" de las Sociedades Anónimas. Existe un reducidísimo grupo o "clan" que se ha acaparado los directorios de las sociedades anónimas más poderosas, la mayoría de los cuales ni siquiera posee el uno por ciento de las acciones, de manera que los errores de sus intervenciones no perjudican sus intereses, sino los de muchos miles de confiados inversionistas. En los balances que a diario publica la prensa, aparecen fabulosas cifras de millones como participaciones del directorio. En un régimen de austeridad y de reducción de los precios, estos seres privilegiados deberían también aportar su cuota de "sacrificio" reduciendo sólo a una la Sociedad de la cual reciban sus abundantes entradas.

CONSOLAMOS AL PUNTO NEGRO



A aquellos Directores de sociedades que cooperen con el plan de austeridad del Gobierno, los invitamos al tradicional restaurante de la chilenidad

EL POLLO DORADO

AL SECO

Sandrico

PALETITA



Ejemplo Constructivo



Es el que ha dado el Ingeniero JORGE ALESSANDRI, al entregarse en cuerpo y alma a la difícil tarea de reconstruir el país.

Chile entero espera que pronto pueda verse el resultado de su esfuerzo.

Distíngase usted también por su espíritu constructivo, prefiriendo las

CONSTRUCCIONES AGRICOLAS E INDUSTRIALES

fumacol

BANDERA 140 K - 6.º PISO

FONO: 66485 - SANTIAGO

EL INTRUSO EN PALACIO

POR SUETONIO



"Palus palorum et Rucas firmorum". (Palo y palo y el Ruca firme). Así ha ocurrido al cumplirse el primer año de gobierno de Nuestro Paletísimo Señor.

Pero no solamente nuestro buen Ruca está firme. El Gabinete, en general, sólo ha cambiado uno de sus miembros. Es, como quien dice, que la galera del Estado sigue con todos sus primitivos remeros, excepto uno, que hubo de ser dado de baja a causa de un inesperado surmenage.

Antes, los ministros eran cambiados como las piezas de ajedrez, nada más que porque el provecto jugador sentía alergia hacia alguno de sus peones o alfiles. Ahora Nuestro Paletísimo tiene alergia a los cambios.

Pude comprobarlo esta semana, por la cordialidad que imperaba en Palacio al cumplirse un año de Gobierno, y en la sonrisa de satisfacción que animaba a los que cumplimentaban al Mandatario o se cumplimentaban a sí mismos.

El Paletísimo estaba asaz radiante. Departía con todos y cada uno, y preguntaba, como todos los días, por las novedades de las diversas carteras, como si nada hiciera ver que se estaba celebrando la asunción al trono.

Igualmente radiantes estaban sus ministros.

Sótero del Río, que ahora tiene también dos carteras, recibía llamados por teléfono, y hacía a su vez otros, preguntando cómo estaba el almuerzo que ofrecería a sus colegas de gabinete en su chacra de La Florida.

Fue éste el único acto, extraoficial por cierto, que expresó el jolgorio por la primera velita encendida por el régimen de la austeridad.

En cambio, dentro de los líderes políticos hubo caras largas.

"Non lloram comme Aguirribus quosque no defenderum comme radicalibus."

Con qué profunda satisfacción le habría gustado a mi buen amigo Beto Aguirre concurrir a Palacio a estrechar la diestra del Paletísimo. Y sin embargo, no pudo hacerlo en su calidad de Jefe de Radicales; no pudo ir; en cambio, será su segundo de a bordo, el joven Martínez Sotomenor, quien se lleva las palmas del triunfo por la retirada del señor Varas Contreras, que no resultó tan contreras como se presumía.

También estaba largo el rostro pálido y la calva testa de Joaco Prieto, que pensaba dar jaque mate con el alfil del señor Varas, y a última hora el alfil se retiró por su cuenta del tablero.

¿Y qué decir de nuestro buen Goyo? El pobre ha tenido la mala suerte de disparar al blanco, y le quitaron la bala y el blanco.

"Nortibus amargorum presidential pepinus". (El norte está amargando el pepino presidencial).

Mi buen Jonás, no el de la ballena, por cierto, estará feliz cuando lea estas líneas, que corroboran su posición de nortino mil por ciento, y de combativo diputado cuasi federalista. Pero la verdad sea dicha: el norte está provocando desasosiegos a nuestro Paletísimo Señor.

De regreso del espectáculo ofrecido por los industriales metalúrgicos en la sedienta ciudad de Antofagasta, hubo quienes corrieron presurosos a dar cuenta del éxito al Jefe de Palacio. No quiero decir su nombre, porque ustedes lo adivinan de sobra; pero encontróse con la novedad de que Nuestro Paletísimo ya estaba al corriente de todo lo ocurrido y recibiólo con su actitud fría, hierática, cuasi gélida:

—No es preciso que dé rienda suelta a su imaginación, —díjole—. Conozco la actitud del norte.

¿Han visto ustedes el efecto que produce en una persona cuando se le arroja de sorpresa un balde de agua fría?

Pues, así ocurrió.

Sin embargo, el Austero Mandatario está dispuesto a cambiar la mentalidad de los nortinos, y, personalmente, se preocupa de conversar con sus colaboradores Pierre Lehmann y Jorge Fontaine, para decirles que deben poner todo el énfasis posible en revivir el norte, con medidas eficaces, rápidas y directas.

Oí decir, en los pasillos de Palacio, que una de las preocupaciones del Paletísimo es su conocimiento, o más bien la seguridad, de que un enojo del norte podría repercutir en las posibilidades electorales de alguien que lleva su misma sangre.

"Nortibus precisam Leo or filis Leo".

¿No creen ustedes que en realidad el norte necesita un León o un hijo de León?

Y no cabe la menor duda que es preferible el Rey de la Selva o uno de sus descendientes, antes que un equino, por fina sangre o percherón que sea.

S.

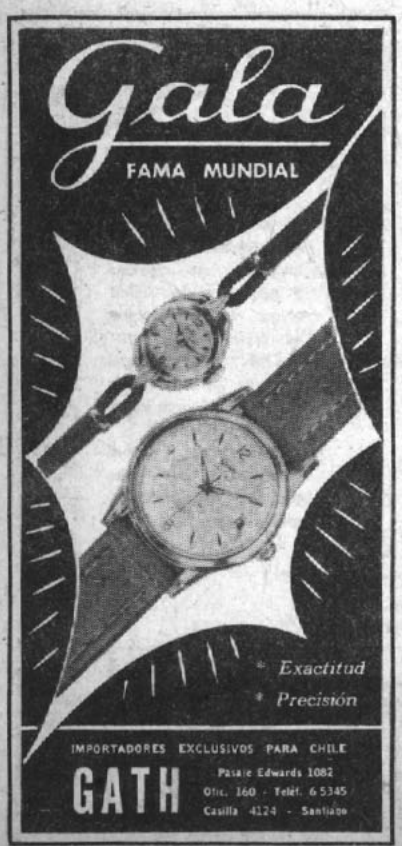



AVALANCHA DE CARTAS



Enloqueció a Chile el topácico concurso "EL PEOR FUNCIONARIO DEL REGIMEN". Pese a que aún el Profesor Topaze, en su calidad de director del Registro Astaburuagal, no ha constituido las mesas receptoras de sufragios, en nuestra Casilla 2310, hemos recibido tal cantidad de votos que todo hace predecir que nuestro concurso

TODO CHILE BUSCA AL PEOR FUNCIONARIO DEL REGIMEN

tendrá la repercusión nacional que hará enloquecer de emoción al Paleta.

El Profesor Topaze no quiere que quede en el anonimato aquel funcionario que hace esfuerzos denodados para desprestigiar al régimen. No quiere que en medio del bosque administrativo desaparezca el mejor árbol de nuestra frondosa administración pública.

¿Cuál es el peor funcionario del régimen? ¿Es un Alcalde? ¿O un Subsecretario? Tal vez un Intendente de Antofagasta, según pudieron auscultar los topacetes. ¿Y si fuera un Ministro, un poderoso Ministro?

¿Radical? ¿Liberal? ¿Conservador? A lo mejor, es independiente.

¿Y si fuera ingeniero?

La voluntad popular, sin deformaciones, lo señalará.

Helo aquí.

Nuestro sistema es simple. En puntos estratégicos de Santiago, donde concurren ciudadanos de todas las condiciones sociales, de todos los pelajes, de todos los sexos, vale decir, en los restaurantes y bares importantes, amén de los cafés céntricos, se instalarán urnas que, selladas convenientemente por un respetable y contencioso Notario, recibirán los sufragios.

En Antofagasta, por ejemplo, ya debe estar establecida la urna en la calle Prat 511, Librería Española.

Desde ya pueden dirigir sus votos a Casilla 2310, Santiago.

EL PRIMER ESCRUTINIO: 30 NOVIEMBRE

Para que nuestros lectores vayan conociendo la marcha de la expresión popular, nuestro concurso se dividirá, como las Facultades Extraordinarias, en etapas. La primera etapa culmina el lunes 30 de noviembre, fecha en que se hará el primer recuento de sufragios. La segunda etapa culminará el 4 de enero, y para entonces ya estaremos entrando en tierra derecha, y seguiremos con recuentos semanales para proclamar el 1.º de mayo de 1960, Día del Trabajo según los dirigentes de la Cutch, al Peor Funcionario del Régimen.

Para nuestros lectores reservamos grandes sorpresas: Premios tan importantes como un departamento rematado en un edificio de la Caja Nacional de Empleados Liberales y Periodistas; un kilo de papas; una entrevista con el Paleta; un artículo de Darido Ex Pobrete, etc.

NO TENGA MIEDO; EL VOTO AQUI SI QUE ES SECRETO

Puede que muchos de nuestros lectores tengan ciertas reticencias para expresar su voluntad en este concurso. Si solicitamos el número de carnet y el nombre o pseudónimo del votante es simplemente para certificar su identidad en el caso de que resultase premiado en nuestro gran sorteo. Pero si alguien desea conservar el anonimato, puede hacerlo perfectamente. Además, todos los votos sólo serán revisados y contados por un ministro de fe, un notario público, de cuya discreción nadie puede dudar. Ya lo sabéis: a las urnas, ciudadanos.

EL PEOR FUNCIONARIO DEL REGIMEN

Es Don .....

Cargo .....

Repartición .....



Firma o pseudónimo

Carnet .....

AL SECO
Sandrico

¿A la carte a Paris?

¿Es buen servicio? Verdaderamente magnífico ¡Y personal!

¿Rutas convenientes? Por supuesto con elección de escalas.

¿Tarifas? para todo bolsillo

¡Parece bueno! Y lo es. Vea a su agente de viajes.

Consulte itinerarios con su Agencia de Viajes o en KLM. Agustinas 802. Fono 398001-2-3 Santiago En provincias: Gildemeister S. A. C.

40 años 1919-1959

EN EL MUNDO ENTERO

KLM



Isidoro Muñoz Alegría, Diputado Radical.

hotel TALCA Plaza

ORGANIZACION NACIONAL HOTELERA, S. A.

Bandera 84 - Oficina 309 - Teléfono 81638

Casilla 3025 - SANTIAGO.

RECIEN INAUGURADO

QUÍTELE LA PAPA A LA GUAGUA

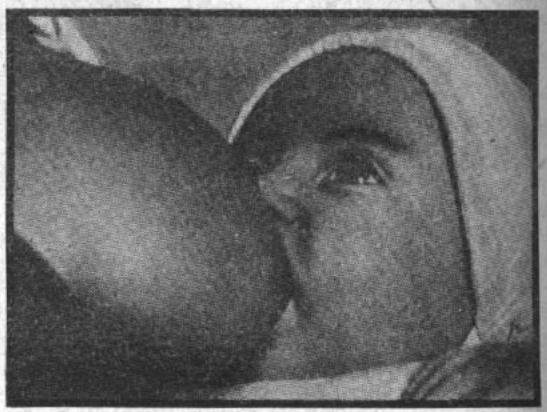

PARA QUE BAJEN LAS PAPAS DEJE DE CONSUMIRLAS

CAMPAÑA DE DEFENSA DEL CONSUMIDOR.

LA PRIMERA VELITA

por Paleteado Butierrez Na-jera

¡Un año que se va, cuántos se han ido!
Otro año llegará, más majadero,
pero me pillará tal vez endurecido.
¡Me siento independiente hasta el sombrero!
Mientras más apaleado y debatido,
el Ruca se endurece como cuero.
Si a causa de Coloma fui elegido,
mi amor por él no fue tan duradero,
si los rádicos pegas han pedido,
no les daré ni puestos de portero.
¡Un año que se va, cuántos se han ido!
Seguiré hasta el final igual de austero,
aunque reclamen todos los partidos.
El pueblo está lo mismo que cordero
sin protestar de puro enflaquecido,
y aunque se enoje Goyo, yo lo quiero.
Un año que se va, ¿quién me ha metido
a redimir a tanto majadero?

DIME COMO TE LLAMAS Y TE DIRE QUIEN ERES

Hay apellidos que se traducen. Por ejemplo, Heiremans quiere decir "El Hombre que Hereda" o "Sucesor".

Mientras que Rosende sólo implicaría cierto parentesco con las espinudas rosas.



Tengo que contarles dos chismes relacionados con las papas. Allá va el primero:

Mi tío Ruca suele ir regularmente a La Moneda, a veces a conversar con el jefe del Estado, otras veces a los consejos de ministros, que se están realizando a las horas más diversas.

Un día, cuando iba llegando, con la cara más o menos más agria que de costumbre, se encontró con mi tío el Paleta, que estaba de muy buen humor, y ¿saben cómo lo saludó?:

—Deje esa cara, ministro, ¿no dijeron en la prensa que las papas habían bajado?

Y me contaron también que desde ese día la primera pregunta que le hacen al Ruca cuando lo ven es:

—¿Y qué dicen las papas, ministro?

☆★☆

El otro chisme relacionado con las papas, no es tan chisme como el anterior, pero en cambio es la pura verdad:

El martes por la mañana el Ruca reunió en su despacho a todos los subsecretarios, sacó un tremendo gráfico, de esos que hacen los economistas, y les dijo:

—Fíjense lo bien que habría andado este mes el costo de la vida si no fuera por las papas.

Uno de los presentes miró el gráfico y acotó:

—La raya de alza de las papas no es tan alta como dicen.

Y el Ruca le contestó:

—No es tan larga porque me faltó el papel.

Otro de los presentes terminó diciendo:

—Habría que hacer dos índices del costo de la vida: uno bien optimista, sin papas, y otro pesimista, con papas.

☆★☆

Fíjense que la austeridad de mi tío el Paleta les arruinó la gigantesca exposición industrial que pensaban hacer los de la Sofofa, y en la que querían embarcar hasta la Corfo de Pierre Lehmann.

La primera vez que le contaron al Paleta las proyecciones internacionales de la exposición, que mostraría todo el progreso de Chile, él dió el visto bueno.

Cuando les preguntó cuánto iba a costar, le dijeron que al Gobierno le iba a salir completamente gratis.

Pero hace unos días no más, alguien le fue a decir que a la Corfo sola le querían pedir como cien millones; que pensaban hacer una verdadera ciudad en los Dominicos; y que el costo total de la exposición iba a ser como mil millones de pesos.

El Paleta saltó desde su presidencial sillón, dió un rugido y la exposición se fue a la porra.

—Esto está contra todo lo que yo dije en mi campaña —rugió—, y por ningún motivo apoyaré una idea semejante, que me haga cambiar la línea de mis promesas como candidato.

☆★☆

El otro día estaban conversando unos técnicos y políticos del gobierno y le echaron un lindo pelambre a Goyo Amunátegui.

—Pobre Goyo —dijeron—; se tiró a la piscina vacía con su idea de la reforma electoral.

Concordaron en que la idea era buena; pero que Goyo no tenía el sentido de la oportunidad.

—Para poder sembrar, lo primero es preparar la tierra —expresaron.

Y uno agregó sonriendo:

—Goyo debería contratar a Storandt para que le haga las relaciones públicas.

No quisiera que leyera estas líneas el Chicho Silva o Hans Storandt, porque son capaces de ir a proponérselo.



LAS COSAS QUE HACE Y NO HACE QUIEN SE ESTIME UN CABALLERO.

Un caballero **no aguanta que le digan "Chaleco".**

Un mal caballero **se deja chuletas de torero.**

CONSEJOS DE LA DUCHESE DU MAINE.

Ninguna niña distinguida le hace confidencias a la empleada.



Don Eugenio Velasco Letelier, por sus angustias a raiz de su conferencia sobre el divorcio. Los hombres de verdad son consecuentes con sus ideas, como lo es usted. Y si el noble ejercicio del derecho le depara disgustos, en cambio el glorioso Club Deportivo de la Universidad de Chile, la "U", valiente y combativa, le depara grandes satisfacciones en el torneo Profesional de Fútbol.

Y para asegurar que no se acalora, la C.C.U. le enviará de obsequio, a su domicilio, una caja de la exquisita y refrescante PILSENER.



C C U

COMPAÑIA CERVECERIAS UNIDAS, S. A. CHILENA



Gardel, el gran Gardel, decía: "¡Que veinte años no es nada!..."

Yo, con mi filosofía de tantos años de barómetro, digo: "¡Que doce meses es tanto!..."

Me parece que fue ayer cuando vi al Presidente llegar con su banda a La Moneda... ¡Y qué banda!

Qué bien se veía con su cara de independiente, y con su paso de independiente... Tan independiente que es.

Muchas cosas han pasado desde ese momento. Los radicales se convirtieron de tremendos opositores en tremendos no opositores.

Su experiencia en la construcción, probada en su hoyo de calle Huérfanos, fue un aporte al plan habitacional.

Y dónde dejar las orejas de Goyo, capaces de captar todo el clamor de un pueblo... y de varios pueblos.

Y por qué no citar el sentido cada vez más moderno, casi revolucionario, de los conservadores.

¿Y dónde dejar a los independientes?

Ahí están esos próceres: el coronel Alvarez, y Mariita de la Cruz, y el Pitín..., y tantos otros..., tantos que ya no parecen independientes... Todos ellos han logrado vencer a esa gigantesca oposición cerrada, tan cerrada como una caja de fondo.

Engañando siempre..., diciendo que hay inflación... cuando no hay inflación..., diciendo que hay papas... cuando no hay papas... ¡Qué paperos! Cuándo había podido viajar tanto Allende, si no fuera gracias a un Gobierno de orden. Si hubiera desorden, tendría que estar aquí en el país... Y Frei..., qué me dicen de Frei..., que acaba de completar un millón y medio de kilómetros de vuelo...

12 MESES DE VIDA... ¡Y QUE VIDA!



NOVIEMBRE

Asume el nuevo Gobierno, y dediato se pone manos a la obra.



DIC.-ABR. MAY.-SEP. El Presidente lee sus mensajes a la ciudadanía y al Congreso.



Eles para sencar Santiago, el candidatGobierno, Roblachholtz.

ERO

Es difícil gobernar un país de descontentos... El Presidente de Italia no halla qué hacer con los italianos, que han elevado su capacidad para comer tallarines a la italiana..., aumentando el consumo de callampas. Piden callampas y más callampas... Y en Chile detestan las callampas...

El año próximo Chile cumplirá 150 años de vida independiente... Si no fuera por los independientes no cumpliríamos ni un año...

Si no existiera este Gobierno no tendríamos 18 de septiembre...

Pero la negra ingratitud..., la chola ingratitud..., la Vial ingratitud fustiga a un Gobierno que se demora en hacer las cosas..., se demora..., pero se demora... y hace... las cosas...

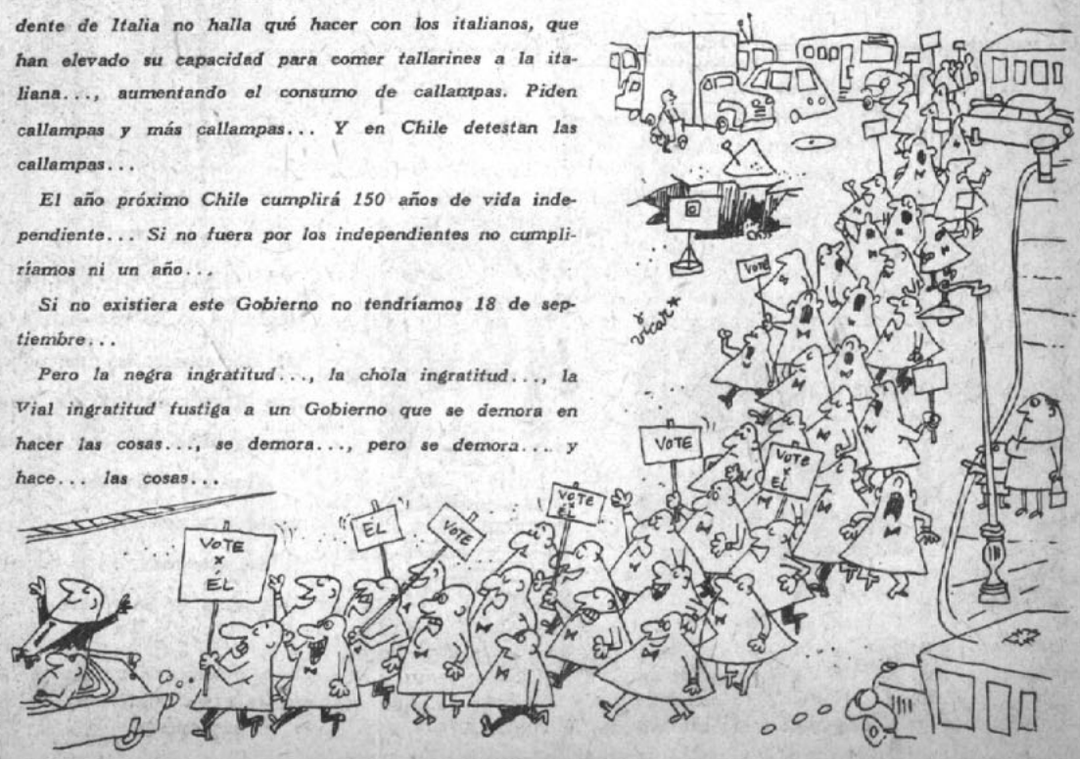

12 MESES DE VIDA... ¡Y QUE VIDA!



FEBRERO

Con la entrada de los radicales, el Presidente completa su plataforma de gobierno, con liberales y conservadores. El del fondo es un independiente.

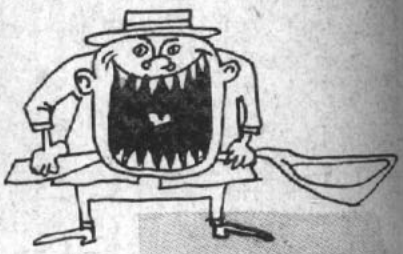

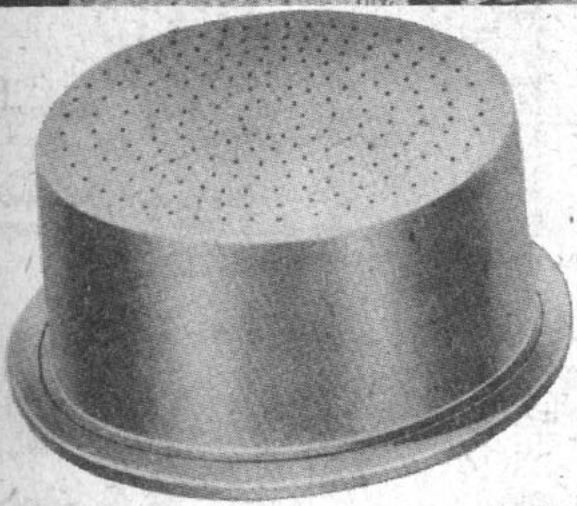

MARZO

El Congreso concede Facultades administrativas al Gobierno.

JUNIO

Se otorga el reajuste a los empleados públicos y particulares.







JULIO

Y la guerra..., ¡qué me dicen de la guerra!

Mientras los soviéticos y los yanquis no se encuentran capaces de declararse la guerra, nosotros nos damos el lujo de tener guerras a cada rato con los vecinos.

¿Con otro Gobierno, podríamos tener guerras?

En absoluto... Y no olviden..., la guerra es la guerra.

La oposición acusa al Triministro de estar mezclado en un asunto de tambores.

12 MESES DE VIDA... ¡Y QUE VIDA!





AGOSTO

Peligra la paz entre Chile y Argentina. El senador González Madariaga llama a las armas.



OCTUBRE

El Plan Habitacional funciona viento en popa. Se construyen miles de casas para erradicados obreros.



NOVIEMBRE

Los partidos de Gobierno logran ponerse de acuerdo en el nombramiento de Varas Contreras como Superintendente de Educación.





ESTE PAQUETE PUEDE VALER

MILLONES



GUARDE SUS BOLETAS DE COMPRA DE NOVIEMBRE Y HAGASE MILLONARIO EN DICIEMBRE.

SORTEO DE NAVIDAD: 30 DE DICIEMBRE DE 1959.

1 premio de $ 50.000.000.
1 premio de $ 30.000.000.
2 premios de $ 10.000.000.
20 premios de $ 5.000.000.
80 premios de $ 2.000.000.
98 premios de $ 1.000.000.

SORTEO NACIONAL DE BOLETAS DE COMPRAVENTA

EXTRAS DE PEGGY

Estoy de lo más emocionada de saber que me leen hasta en la China. Figúrense que mi primo Pancho Cuevas Mackenna me mandó una simpática tarjeta desde la ciudad industrial china de Wuhan, y de paso me manda un fino tirón de orejita, diciéndome que viaja acompañado de su señora, pero que ella se paga todos sus gastos, incluso los pasajes de ida y regreso, y que el único invitado es él. Me alegro de que mi primo Pancho me tenga en su mente mientras viaja.

☆ ★ ☆

Qué bueno que el Servicio Nacional de Turismo haya empezado a actuar activamente en favor del turismo. He visto muy atareados a los funcionarios Franklin Martínez y a Enrique Gutiérrez convenciendo a un numeroso grupo de agentes de turismo que nos visitaron para que incluyan a Chile en el itinerario de viajes de sus clientes. Los turistas que vienen a Chile pueden esquiar en Farellones en la mañana, almorzar a mediodía en el Carrera y en la tarde darse un baño en el océano Pacífico.

☆ ★ ☆

El que más sorprendió a los convencionales de ASIMET en Antofagasta fue Lord Yoma, conocido también como "el turco que tiene el alma inglesa", quien terminó su improvisada intervención oratoria preguntando: "Y a nosotros los antofagastinos, ¿qué nos va en la pará?" Lord Yoma es hombre práctico, que le gusta tomar el rábano por las hojas, que tiene la suerte de tener por esposa a Chabela Sánchez de Yoma, una española con mucho salero, que pronto imprimirá su primer libro sobre impresiones de un viaje alrededor del mundo.

☆ ★ ☆

Me contaron que el momento más emocionante que tuvieron los chicos de la prensa que concurrieron a la Convención de Asimet, en Antofagasta, fue cuando el dueño de la ciudad, que es José Papic, los invitó a subir a la punta del cerro para ver la puesta del sol, a 1.050 metros de altura, al lado de unas llamas. La Licha Vallerino se desmayó de emoción y de la presión, por la altura.

☆ ★ ☆

Armando Nieto, presidente de la ASIMET, fue el más cordial de todos los convencionales metalúrgicos. Se ve que mucho le sirvió el dirigir por años la difícil y brava selva de los Leones.

☆ ★ ☆

Este chisme sí que es bueno. Fíjense que con todo el boche que se ha armado en el Ministerio de Educación, mi tío, Pancho Cere-lija, tiene los días contados. Y ¿saben ustedes cuál es la persona cuyo nombre ha llegado a los oídos de nuestro Paletísimo señor? Nada menos que el del abogado magallánico, que estudió en las Universidades de Chile, de Buenos Aires y de Inglaterra, ex diputado liberal y yernísimo de mi tío Gabín: Alfonso Campos Menéndez. Por los antecedentes, sería un Ministro de lujo para el régimen paleteado, y, como liberal, sabría dejar contentos a pechoños y masones. Lo malo será que con los problemas que da ese Ministerio, al poco tiempo mi primo Alfonso va a perder los cuatro pelos que le quedan.

EXTRA DE PEGGY

Un buen chiste surgió en la Convención de Asimet en Antofagasta. Alguien preguntó de pronto por el diputado Cuadra y otro respondió: "Anda por allí con el diputado Edwards".

"Ah —comentó otro—; entonces es Cuadra y media."

Pero algo realmente gracioso fue la proclamación de Juan Luis Maurás en Antofagasta. El muchacho tiene su sex-appeal. De allí que no es extraño encontrarle en una boîte. Y en la boîte del Hotel Antofagasta de pronto se escuchó al morenísimo Isidro Benítez decir: "Vamos a dedicar esta pieza al futuro senador Juan Luis Maurás".

Hubo aplausos y también hubo pifias. Como estaba semiobscuro, niña, no pude ver la cara que ponía Jonás Gómez.

AL SECO

Sandrico

SELECCIONES
del Reader's Indigest

noviembre DE 1959

LO MEJOR DE REVISTAS Y LIBROS

La Ley 13.305 me quiere muerto ..... *Chessverdejoman*

Cómo puede ser feliz una pareja ... *Dorothy Coloma y George Priett*

Ese pato lo pago yo... ..... *Bett Ex Agarra Aguirre*

Un año al lado del queso ..... *Darido Pobrete*

La mejor consejería que jamás oí ..... *John Louis Maulás*

El Paleta bien vale una mesa ..... *The Peluconist*

Humorismo militar ..... *Alfred Re. Frodiziado*

Los barbudos también mueren... ..... *Chichovski Llendev*

Hacia el sueño de Bolívar: una pega en la OEA *Mark Champúdez*

SELECCION DE LIBROS

"MATEMATICAS RECREATIVAS"

Por Y. I. Rucarelman

La entretenida historia de un presupuesto aportillado contada por un hombre optimista, y además ingeniero.



Dice Quevedo:

¡Cómo me gustaría ir a

Lima



a conocer sus bellezas!

Todos los personajes, los de historietas y los de la vida real, profesionales, hombres de negocios, artistas, deportistas, prefieren el confort, la atención, excelente organización y experiencia de 30 años que les brinda LAN-CHILE.

VAYA VOLANDO!

MIAMI - PANAMA - LIMA - SANTIAGO - BUENOS AIRES - MONTEVIDEO - LA PAZ - MENDOZA

Siga Ud. el ejemplo de la gente experimentada y

Solicite informes AHORA MISMO a su agente de Viajes o a:

LAN-CHILE

AGENCIA INTERNACIONAL: Agustinas esq. Morandé - Fonos: 84285-61307

EMPEZO LA REFORMA AGRARIA LIBERAL

PARO EN FUNDO DE AMUNATEGUI

Presidente liberal no paga ni imposiciones al SSS

EL SIGLO

Fotografía que muestra a los diferentes líderes políticos y sociales de Chile abocados al estudio de la trascendental cuestión de la hora presente: la Reforma Agraria. Hasta ahora, los únicos que han subdividido la tierra son: Ossandón, que parceló el barrio alto, y Rodríguez Nileso, que parceló Tierra del Fuego, pero se quemó el pobre. Era que no.



TAL como se estableciera en la conferencia que sobre reforma agraria diera el Goyo Munátegui Chico, que es ingeniero y hasta agrónomo, empezó a cumplirse el Plan Liberal para repartir la tierra entre los esclavos sin pan. En el fundo Santa Filomena, de Nos, empezó el bailoteo con una huelga a lo minero. Resulta que los liberales han descubierto que la única manera de conseguir la Reforma Agraria es sacarles los choros del canasto a los verdejos.

—Si los patrones no tratan a sus inquilinos como de patrón a inquilino, éstos nunca van a querer la Reforma Agraria.

Y el conferenciante exhibió interesantes estadísticas: en fundos donde el patrón trataba bien a sus peones y hasta les cantaba la tonada "El Rodeo", los trabajadores rechazaron la Reforma Agraria.

—Chis, ni loco, iñor. No vis que si hacimos la rejorma agraria, vamos a perder la amistad del jutre.

CUENTO ALEMAN

OTTO: —¿Tú sabes, Fritz, que los obispos y el Plan Habitacional se parecen?

FRITZ: —¿Así, Otto...?

OTTO: —Claro..., todos están de morados...

AL SECO
Sandrico

Y éste es tan regüeno; si parece demócratacristiano, por Diosito.

El líder liberal empezó a poner en ejecución su reforma agraria: les suprimió a los roticuacos la galleta, las ojotas, la cueca, el chuflay, la semana corrida, etc. Para aplicar tan popular política, quiso contratar a Gomienky, líder obrero, pero éste rechazó, porque estaba ocupado en otros programas de avanzada social.

En seguida suprimió las imposiciones al S. S. S. (Sálvate Si Soibrujo, quiere decir esta sigla, hermana menor del siglo). Pero aquí se le armó la rosca. Inmediatamente recibió el siguiente telegrama:

APRETA GOMA ROTOS NO CARGUEIS CON NOSOTROS STOP MANDA DESCUENTOS PRONTO, TENEMOS QUE DAR GRATIFICACION AL VICE Y A ALTOS JEFES.

AFMO. S. S. S.

El fundo donde se está realizando tan trascendental experiencia agrariosocial está dedicado a la producción de parras y ubres. Y hay que ver cómo ordeñan a las pobres ordeñadoras. Las vacas se llegan a morir de la risa viendo a don Goyo no dejándoles ni una gota a las pobrecitas. Las empieza a ordeñar a las cuatro de la mañana, invierno y verano, aunque llueva o haya convención liberal.

El primer fruto de la Reforma ya se dio: huelga, mansa huelga. Nadie ordeña ni una vaca ni una parra. Como va a intervenir el Ministro del Trabajo, seguramente esta huelga va a durar varios meses.

Nuestras abuelas "regateaban"



No se avergüence de REGATEAR hoy día. Mire que la platita cuesta ganarla... No pagando más del precio justo, defiende la economía de su hogar y coopera a que se mantenga la estabilidad de los precios.

BUENO, MALO, PESIMO



BUENO que la Municipalidad de Valparaíso, dando un ejemplo a nuestra ineficaz Municipalidad de Santiago, haya decidido castigar severamente a quienes lancen escombros y basuras en las calles. En la capital de la República nadie ni nada vela por la expedición de las vías de comunicación. Ejemplo de la desidia fue el cadáver de un perro que lucía el Mapocho bajo el puente de Pío Nono, durante varios días.



MALO que nuestros vecinos continúen su carrera armamentista, estimulando con esta actitud a los círculos nacionales, obligando a Chile, país enamorado de la paz, a incurrir en los dispendios bélicos que destruyen y esterilizan las más nobles iniciativas en pro de la grandeza y el bienestar de los pueblos.



PESIMO que torpes funcionarios estén provocando zozobras en vastos sectores de la clase trabajadora con sus anuncios y comentarios en torno a la venta de los edificios de renta de las Cajas de Previsión. En especial, estimamos que el mayor revuelo es producido desde la Caja de Empleados Públicos y Periodistas, donde se manifiesta una evidente desorientación con respecto a la política a seguir.

LA ACTUALIDAD DIARIA LAS 24 HORAS DEL DIA

Todas las noches a las 23 horas en

EMISORAS NUEVO MUNDO

CB - 93

con un equipo formidable de periodistas y comentaristas.



SENSACIONAL: EN LA URSS HAY CARNEROS

MOSCU.- El joven diputado chileno Jorge Errázuriz envió cable a Goyo Amunátegui comunicándole importante descubrimiento.

En varias regiones de la URSS comprobó la existencia de carneros. Los antecedentes del diputado le permitirán al senador hacerle huichi-chío al reaccionario Lucho Corvalán, quien asegura que no hay carneros en la tierra del papacito Jruchov.

EN LA FOTO: una prueba de la existencia de los carneros junto a un cohechador soviético.

Radio Cronos



la hora exacta al final del dial

HUESPED DEL PROFESOR



Se llama Jonás Gómez Guerra. Pero su segundo apellido le calza más que el primero. Da guerra y de las mundiales. Diputado por Antofagasta, el hombre quiere sentar cabeza y convertirse en senador. Explica su pretensión en forma muy clara y simple.

—En los partidos políticos los cargos importantes están en poder de paquidermos que, al igual que en la India, están muertos, pero se mantienen en pie. Basta un leve empujoncito para que se vayan al suelo.

No hay razón alguna para que se llame Jonás. A su bíblico homónimo se lo tragó una ballena; este Jonás laico se va a tragar él a una ballena, según anuncia.

Hombre sincero, sencillo, claro, valiente, este Jonás Gómez hace y dice cosas tremendas: es el autor de una moción en que se establece la incompatibilidad entre los cargos de confianza del Presidente de la República y de confianza de la radicalancia. Cuando se tienen los dos, se traiciona seguramente alguna confianza. O se está en permanente peligro. En el filo de la navaja.

Sus actividades privadas son de todos conocidas. Está acostumbrado a ganarse el sustento con el sudor de su frente. Por eso preguntó cierta vez en la Cámara que se investigaran de dónde peccata mea muchos parlamentarios que habían sacado corbatas nuevas y hasta amigas nuevas. Hubo caras de desagrado hasta en sus bancos vecinos.

Si obtiene el sillón que a veces suele hollar el patricio antártico Marcial Mora Miranda, va a ser un buen padre conscripto. Llevará un soplo de juventud a aquel recinto donde los más ágiles son un Cheque González Madariaga, Acharán Arce o Manuel Videla Ibáñez.

Fué huésped del Profesor a su regreso de la metálica convención nortina, y su juicio, pese a ser excesivamente regionalista, tiene ribetes certeros.

Si Jonás Gómez tuviera que ir al médico, le diría:

—Doctor, me duele Antofagasta.



TIENEN BUEN OJO

Jorge Larraín Luco, alias "El Pituto", y Mario Fernández Tagle, muy felices con sus recomendaciones a inversionistas interesados en los Bonos-Dólares de la Ley 13.305. Hasta ahora las colocaciones de estos títulos, que están a cargo de la Caja de Amortización, traducidas a moneda chilena, suben de los 32 mil millones de pesos.

POR EL CENTRO

Por el centro con un traje sastre gris muy elegante, la linda Quena Amunátegui Lecaros de Barros, quien todos los años concurre con su marido a la Quinta Normal a tomar el cabestro de las vacas premiadas del fundo.

DE BASTON

Domingo Edwards Matte, casado con la Marisa González Balmaceda, es hombre de grandes y progresistas negocios. Lo hemos visto salir de El Tattersall muy de bastón, cosa que hace para imitarnos a nosotros. Este excelente caballero tiene una de las más grandes colecciones de diarios viejos de Chile, pero no los vende al peso y tampoco vende botellas vacías, ni trasquitos, ni potes de pomada en su elegante casa de la calle Almirante Barroso.

DE ABRIGO

De abrigo, a pesar del calor, el distinguido ex diputado liberal y excelentísima persona que es Ruperto Murillo, padre del médico psicoanalista de mi tío Jorge Alessandri, Rupertito Murillo C.

AL SECO
Sandrico

MUY AGRADECIDA

La simpática y atractiva pedagoga que es la Ximena Joacham R., muy agradecida y gratamente sorprendida por la forma tan amable con que la saludamos el otro día en la Alameda.



A QUIEN SE MUDA DIOS LO AYUDA

Arturo Lamarca Bello, padre de los Lamarca Subercaseaux, escritor, pintor, pianista y sobre todo muy caballero y extraordinario economista, se ha mudado de casa, y tiene ahora un lindo parrón. Iba con una linda corbata de la Casa Cohé, de Pasaje Matte 335.

SOMBRERO DE QUESO

Sin su sombrero de queso iba el ex Director de Investigaciones y lector asiduo de novelas policiales que compra en la librería de la calle Nueva York, Osvaldo Fuenzalida Correa, de los Correa de Curicó, y criado con tortas de manjar blanco de las Montero, y a quien le dicen, como es muy natural, "Sombrero e' queso".



GRAN REMATE

Muy lindo fue el remate de los cuadros del gran escritor don Luis Orrego Luco. La gente estaba medio cicaterona, y los precios no fueron de lo mejor. Hasta donde nosotros estuvimos el cuadro más caro salió en 260 mil pesos. El más barato en $ 5.000. Alejandro Flores se compró por $ 10.000 un retrato de antepasado que resultó ser don García Hurtado de Mendoza, con escudo y todo. Además estaban Fernando y Germán Orrego Vicuña, dos grandes caballeros e inteligentes; Juanito Casanova Vicuña, con la simpática Edith Larraín de Casanova; Jaime Vial, que se llevó una "Sirviente con taza"; el señor Claro, el atleta polaco que es Talao Correa Ugarte, Manuel Garrido, Barros Riesco, y muchos otros y otras más, muy distinguidos, sin que faltaran los "baisanos". Remató Ramoncito Eyzaguirre con Felo Lazcano.

—¡Adónde va Vicente? —¡Donde va la gente!



Pasar por persona inteligente es sumamente difícil.

El silencioso señor Pacheco no habría hecho ni una baza, porque simplemente lo habrían pillado que era un tonto grave.

Pero pasar por tonto es sumamente sencillo.

Un método seguro es hablar de las cosas que no se saben, sobre todo delante de gente entendida.

Esta es la explicación que les debo a mis colegas de por qué yo ni chisto en los almuerzos lunáticos de "Topaze" cuando se habla de política o economía.

Método fijo es andar comiendo manzanas por la calle y escupiendo las cáscaras.

Aunque escupir no sólo sea de tonto, sino, además, de roto.

Llevarse metiendo bulla con la radio, ya sea con el pretexto de oir música clásica o de oir radioteatro.

Lo mismo da.

La radio es un aparato de doble filo que puede ser útil y agradable en manos de una persona decente y que es un instrumento de tortura para los demás en manos de los idiotas.

Es muy de tonto andar dando bote solo en los bares, afirmado al mesón y conversando o jugando al cacho con el barman o el copero.

Porque a nadie que sea aún solamente mediocre le falta una chinita con quien pololear o un amigo con quien conversar.

Es de tonto andar con sweater en verano.

Tampoco es algo muy atinado el usar guantes de gamuza con la canícula.

Pasearse por las calles chupando un bañito de helados es signo de ser muy aburrido, salvo que sea niño o mujer.

Hacerse pasar por extranjero y hablar con acento francés porque se ha estado diez días en París.

Y, finalmente, muy de tonto o de tonta el hablar largo por teléfono.

Si esto coincide con algún lector, querrán admitir que, realmente, no es culpa mía.

GRANDE CAVE champagne de exportación
demi sec
VALDIVIESO



... PORQUE PREFIERO SU SABOR Y AROMA DE GENUINO CAFÉ RECIEN TOSTADO.

***NESCAFÉ** me reconforta agradablemente tanto en mi hogar como en la radio, en la boite o en el teatro - dice **JORGE ROMERO** (**FIRULETE**) el fino, original y emotivo humorista chileno, cuyos éxitos han sido reconocidos ampliamente tanto en el país como en el extranjero.*

Como miles de personas
que saben apreciar
una taza de buen café,
JORGE ROMERO (FIRULETE)
prefiere NESCAFÉ, por
su aroma fragante y sabor
exquisito captados de granos
selectos tostados a perfección;
su efecto estimulante y reconfortante que sólo un buen café
podrá brindarle.



"Gemas"
de aroma y sabor

En sólo un instante prepare Ud.
también, a su gusto, cargado o
simple, una taza del más delicioso café.

CH-U-32

NESCAFÉ M.R. 100% puro café

Si su paladar está hecho al buen café,
diga Ud. también: Yo ... NESCAFÉ.



REFLEXIONES DE JUAN VERDEJO L.

¿Por qué será que en vez de Paleta ahora le llaman Maleta?...



¿TE CANASTA?
SI, PERO CON
TE CEYLON.

Rojo
De sabor inigualable.

Importado y envasado por:
YERTECA LTDA.

Artura Prat 1124 — Fono 5 0564
Casilla 5195 — Santiago.
EX GARCIA AMOR Y CIA.

AL SECO

Sandrico



VERDEJO: —No cambia este on Pepe Heiremans. Primero con la banda de la Naval y ahora le carga con la banda presidencial.



VERDEJO: —Oye, Domitila, ¿cuál será el que habla en ese lote?

topaze M.R
EL BAROMETRO DE LA POLITICA CHILENA
APARECE LOS VIERNES
RECIO $ 200.-



TOPAZE: —Cambios en el equipo. Sale Betto Aguirre y entra...

VERDEJO: —¡Chisl, córtela pus, iñor... ¿Y con estos viejujos quieren ganar a los católicos?


VOTOS
PROFESOR TOPAZE: —Pero, mi qu
rido doctor y candidato, cómo e
posible que el Frap no diga n
da en todo esto...
CACARECO ALLENDE: —Calladit
el loro comiendo nueces.





Como el perro y el gato

por Juan Cerdejo L.

Yo quiero encontrar alguno
que me explique esta lesera
y por qué tanta alharaca
por lo de Varas Contreras.
Por la enseñanza fiscal
toos se van a las mechas,
los pelucones la quieren
pa' dársela a la Derecha,
y los rádicos se enojan
y reclaman y protestan.
Que tiene que ser un biato
quien maneje las escuelas,
dice don Prieto y le manda
su caballazo a la Izquierda.
Que sea laica, le piden
los rádicos al Paleta,
pero entre biatos y laicos
él sigue siendo Firmeza
y mientras tanto don Goyo
consigue una buena pega
pa' un pipiolo de los suyos
qu' esté junto a Cereceda.
Yo que soy medio urismao
y tardo de entendederas
no me explico por qué gritan
si nu'hay ni siquiera escuelas.
En los campos los chiquillos
no llegan ni al ojo apenas,
y no saben ni la "o"
aunque es redonda por juera.
Y cuando al Ratón Agudo
en el silabario llega
alguno que muerto di'hambre
a patita va a la escuela,
como no puede seguir
los estudios de las letras,
porque empieza a trabajar
como pión en las haciendas,
se le olvía lo aprendío
y analfabeto se queda.
Ahí está el caso del Peyuco,
el hijo de la Chabela,
que era recontra habiloso
y bien abierto 'e mollera.

El profesor le decía
que se cambiara de escuela
y fuera al pueblo a estudiar
pa'seguir una carrera;
pero tuvo que quedarse
ayudando en las cosechas
trabajando con el viejo
y metiéndose en las siembras.
Total, no pudo seguir
y ahí está como las tencas.
Se le olvidó lo aprendío
y no se acuerda 'e las letras.
Por eso es que yo me digo
al ver esta mansa gresca
¿para qué los pelucones
arman tanta pelotera,
y por qué los radicales
l'echan más leña a l'hoguera
si al final el pobre roto
sigue sin ir a la escuela?
En vez de armar tanta rosca
por quedarse con la pega
deberían acordarse
del hijo de la Chabela
y con biatos y sin biatos
aunque la cosa les duela
ponerse toos de acuerdo
pa' construir más escuelas.
Mi amigo el Gran Arquitecto
con el Dios de las Iglesias
estarían más contentos
al ver que el roto progresa
y tiene colegios nuevos
aunque sea en casas viejas.

J. V. L.



DIP. NORTINO, JONAS GOMEZ



LAS PERSONAS DESTACADAS PREFIEREN

Casimires Castex
BANDERA 627



LLEGAR y LLEVAR
... PORQUE ASI ES LA POLAR
Ahora 2 pisos y 5 departamentos CREDITOS 12 MESES PLAZO
Camisería, Calzado, Confección y medidas. Modas Niños.



LA POLAR
ALAMEDA 2812



—Sí, no necesita ir hasta la luna para guardar su dinero. Para eso el Banco del Estado tiene su Sección Ahorros, que le guarda su dinero contra todo riesgo, y, además, pagándole un buen interés. Le da opción a usar los créditos controlados, para comprar herramientas, máquinas de coser, préstamos para compra de propiedades, etc.

PARTICIPANDO EN LOS SORTEOS DE AHORROS, OBTENDRA MILLONES DE PESOS EN PREMIOS.

BANCO DEL ESTADO DE CHILE

Correas transportadoras

INSA
GENERAL INSA
M. R.



en dos tipos de caucho: natural y neoprene, en 3 y 4 telas, en cualquier ancho hasta 54"

Entregas oportunas, producto garantido

ESCRIBEN
René Olivares (PLUTO)
Mayor Thompson
Alfonso XIII
Augusto Olivares
Mario Rivas
Peggy

topaze

EL BAROMETRO DE LA POLITICA CHILENA
JUAN VERDEJO LARRAIN
(Marcas Registradas)
RENE OLIVARES B., Director

DIBUJAN
Luis Goyenechea-LUGOZE
Luis Sepúlveda-ALHUE
Mario Torrealba-PEKEN
MONO.
Víctor Arriagada-VICAR
JIMMY SCOTT

DIRECCION Y ADMINISTRACION: Avda. SANTA MARIA 0108 4.º PISO - Fono: 381250 - Casilla 2310 - Santiago

Año XXIX — Santiago (Chile), viernes 13 de noviembre de 1959 — N.º 1412

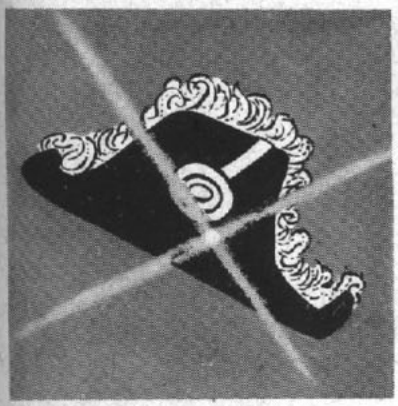

¡AH, LA CANCILLERIA!

NO HA MUCHO dimos a la Cancillería nuestro más severo Punto Negro. Y no estábamos cometiendo un pecado de lesa crueldad con la réproba Secretaría de Estado, sino que traduciendo a términos precisos las críticas que su acción merecianos. Recuerdo que en aquella oportunidad tuve que explicar en repetidas ocasiones, y ante altos personajes del régimen, las razones que tuvimos para tan severa calificación. No quise que se considerase como un acto arbitrario, producto de apasionamientos o despecho, nuestra calificación. Y como en el breve espacio donde se fundamenta el Punto Negro no cabía tal exposición, la tarea la cumplí de viva voz. Pero la suerte me depara ahora la oportunidad de ratificar ante mis queridos lectores esos fundamentos.

Sostuve que más importante para un país son los embajadores en los países limítrofes que nuestros entorchados representantes en tierras lejanas y exóticas. Ha trascendido que afrontamos problemas con nuestros vecinos, y que nuestros embajadores han estado ajenos a tales tribulaciones. No temo a los desmentidos, por cuanto el país ya sabe que éstos deben formularse, correspondan o no a la realidad. El hecho es que nuestro Embajador en Lima no dio cuenta de las adquisiciones navales peruanas, mientras que el Embajador en Buenos Aires permanecía ignorante de cómo el Palacio San Martín estaba cocinando un plan expansionista en desmedro de Chile. Todavía se mantiene, desde el régimen anterior, a cargo de nuestra representación en el país al cual Chile por tradición había mandado a los mejores valores de la auténtica diplomacia chilena, que es Brasil, a un ex funcionario bancario.

Y es que no se puede convertir a vendedores de vino, gerentes de compañías de utilidad pública o a profesores, en diplomáticos, por mucho éxito que éstos hayan tenido en sus respectivas actividades comerciales o docentes. No hablemos de otros que ni siquiera éxito personal obtuvieron antes de recibir los esquivos favores presidenciales.

Si nuestro anterior cuerpo de servicio exterior fue malo, no hablemos mejor del presente. Y dejo especial constancia de que, en la mayoría de los casos, no me refiero a la vida privada o pública de nuestros embajadores. Me atengo sólo a idoneidad.

Se me argumentaba —como suele hacerse siempre que se critica a un funcionario de este régimen— que se trata de personas de gran honorabilidad. He aquí una curiosa muestra de la crisis chilena. Se exhibe la honestidad como una flor exótica. La honestidad cubre la falta de idoneidad, de conocimientos, de criterio, etcétera. Así vamos, así estamos.

La reestructuración de los servicios de nuestra Cancillería, acordada por el Gobierno, nos ha dado la razón.

EL PROFESOR TOPAZE.

TELEFUNKEN

EL PERSONAJE DE LA SEMANA

Es el nuevo Decano de la Facultad de Arquitectura de la Universidad de Chile, JUAN MARTINEZ GUTIERREZ, quien llega a este cargo de alta responsabilidad después de una brillante trayectoria en su vida profesional y en sus actividades docentes.

Juan Martínez se ha destacado en la arquitectura, así como en el mundo se destacan los receptores TELEFUNKEN.

PE SAC PETROWITSCH, ERRAZURIZ & CIA. S. A. C.

ALAMEDA 1382 AHUMADA 37 MAC-IVER ESQ. HUERFANOS





Es incomparable la belleza femenina realzada con los magníficos GENEROS YARUR...

EL NEGRO DE LA SEMANA

Días atrás escuchaba a un viejo político decir que para todos los partidos políticos, las juventudes constituían un problema. Adquieren con extraordinaria rapidez los vicios y macuquerías de los viejos, sin preocuparse de la doctrina. Son viejos prematuros, sin la experiencia ni serenidad que dan los años. Una prueba palpable la ha dado la Juventud Radical en su convención de Rancagua. Desde la falsificación de poderes hasta el insulto soez y la agresión fueron los recursos que se usaron en este torneo, donde, por tratarse de jóvenes, debieron campear la decencia, la pureza, el idealismo y la combatividad. Para esta juventud prematuramente decrépita, que supera en vicios y errores a sus mayores, va nuestro condenable PUNTO NEGRO, pero en quienes recae la mayor responsabilidad es en los mayores, que viajaron a Rancagua a corromper a los jóvenes con el fin de servirse de ellos como plataforma de sus apetitos.



CONSOLAMOS AL PUNTO NEGRO



Si los jóvenes radicales pueden librarse de influencias nefastas, tendrán su premio: una regia comida de camaradería en el restaurante de la amistad.

EL POLLO DORADO

Ejemplo Constructivo



Es el que ha dado SERGIO LARRAIN GARCIA-MORENO y su Facultad de Arquitectura, al dirigir los debates de la Primera Conferencia Internacional sobre temas docentes relacionados con la formación de estos profesionales.

Los asistentes a este Congreso están conscientes de la enorme responsabilidad técnica y social que tienen quienes llegan a ser Arquitectos.

Distíngase usted también por su espíritu constructivo, prefiriendo los

CONSTRUCCIONES AGRICOLAS E INDUSTRIALES

fumacol

BANDERA 140 K - 6.° PISO
FONO: 66485 - SANTIAGO



DICE HOMOBONO: ¡Cómo me gustaría ir a

Montevideo

a conocer la Carreta...



Todos los personajes, los de historietas y los de la vida real, profesionales, hombres de negocios, artistas, deportistas, prefieren el confort, la atención, excelente organización y experiencia de 30 años que les brinda LAN-CHILE.

Sigá Ud. el ejemplo de la gente experimentada y

VAYA VOLANDO!

MIAMI - PANAMA - LIMA - SANTIAGO - BUENOS AIRES - MONTEVIDEO - LA PAZ - MENDOZA

Su viaje está respaldado por la poderosa organización y experiencia de 30 años de LAN-CHILE.

Solicite informes **AHORA MISMO** a su Agente de Viajes o a:

LAN-CHILE

AGENCIA INTERNACIONAL: Agustinas esq. Morandé - Fonos: 84285-61307

A todos "encanta" más

POR ALGO SERA

DOS MILLONES

De personas escuchan instrumentos RCA Victor en Chile.



VIVA Y DISFRUTE DE LA NUEVA ERA DEL SONIDO

RCA VICTOR

M.R.

SE CONSTITUYO YA COLEGIO ELECTORAL

Don Lucho Azócar Alvarez presidirá mesas escrutadoras.



Mientras sigue aumentando la avalancha de votos para nuestro topacístico concurso, EL PEOR FUNCIONARIO DEL REGIMEN, nos hemos ocupado de que éste se haga conforme a la ley, para evitar suspicacias y para que no se diga que los favorecidos con el voto popular obtuvieron mayorías espurias. Para dar auténtica garantía, avisamos a nuestros electores que presidirá y solventará los escrutinios nada menos que don Luis Azócar Alvarez, a quien todo Chile conoce y reconoce como el más notorio de los notarios.

Don Lucho, hombre que no se casa con nadie, tendrá la misión de cautelar la pureza del acto eleccionario.

Nosotros no tocaremos un voto, ni siquiera adulteraremos las cifras. Esto de elegir al peor funcionario es muy serio, algo, pero, pero muy serio. ¿No ven que no es tarea fácil? Son muchos los candidatos y se puede pensar en parcialidad. Los escrutinios reflejarán el número exacto de sufragios obtenidos. Ni uno más, ni uno menos. Nada de multiplicar por tanto o de derrames, ni siquiera cerebrales.

Mientras se instalan y se sellan las urnas en los lugares más estratégicos de la capital, usted puede votar por correspondencia, utilizando los servicios de don Bernardino Ayala, lindo candidato, enviando su carta a casilla 2310. Nosotros recibimos su carta y se la entregamos a don Lucho Azócar.

CADA CUPON VALE POR UN VOTO

Aquí no sucede lo que sucede en los comicios electorales políticos, en que un voto vale por cinco escudos y hasta por diez. Ni tampoco hacemos trucos ya muy conocidos, como aquellos de que cada cupón valga por cien votos para abultar cifras. En nuestro concurso, cada cupón vale POR UN VOTO.

NO TENGA MIEDO; EL VOTO AQUI SI QUE ES SECRETO

Puede que muchos de nuestros lectores tengan ciertas reticencias para expresar su voluntad en este concurso. Si solicitamos el número de carnet y el nombre o pseudónimo del votante es simplemente para certificar su identidad en el caso de que resultase premiado en nuestro gran sorteo. Pero si alguien desea conservar el anonimato, puede hacerlo perfectamente. Además, todos los votos sólo serán revisados y contados por un ministro de fe, un notario público, de cuya discreción nadie puede dudar. Ya lo sabéis: a las urnas, ciudadanos.

EL PRIMER ESCRUTINIO: 30 NOVIEMBRE

Para que nuestros lectores vayan conociendo la marcha de la expresión popular, nuestro concurso se dividirá, como las Facultades Extraordinarias, en etapas. La primera etapa culmina el lunes 30 de noviembre, fecha en que se hará el primer recuento de sufragios. La segunda etapa culminará el 4 de enero, y para entonces ya estaremos entrando en tierra derecha, y seguiremos con recuentos semanales para proclamar el 1.º de mayo de 1960, Día del Trabajo según los dirigentes de la Cutch, al Peor Funcionario del Régimen.

Para nuestros lectores reservamos grandes sorpresas: Premios tan importantes como un departamento rematado en un edificio de la Caja Nacional de Empleados Liberales y Periodistas; un kilo de papas; una entrevista con el Paleta; un artículo de Darido Ex Pobrete, etc.

EL SOMBRERO









EL PEOR FUNCIONARIO DEL REGIMEN

Es don .....

Cargo .....

Repartición .....



Firma o pseudónimo

Carnet .....

EL INTRUSO EN PALACIO

POR SUETONIO



"Quosque tandem rosqueam radicalibus et peluconis?". Nuestro Paletísimo Señor está exactamente hasta la coronilla con la contienda que radicales y pelucones han desatado en torno a la educación fiscal. El, que es tan independiente, mira con estupor cómo los representantes de dos tiendas políticas, que hasta ahora, a las chuecas o a las derechas, le han prestado su apoyo, han resuelto romper sus relaciones a causa de un simple nombramiento.

Nuestro Paletísimo es partidario, en el fondo de su alma, del Estado Docente, como lo era su padre; pero también es partidario del Estado Decente.

¿Quiénes tienen la razón?

A su juicio, y por lo que he escuchado, ninguno de los dos bandos en discordia.

Colijo que, finalmente, *fiat voluntas sua*, como dijo el otro.

"Alzuculum vitae correm rapidorum". En verdad el alza de la vida ha corrido más rápidamente que los deseos de Nuestro Paletísimo y los de su ministro de Finanzas, nuestro buen Ruca.

Esta alza, que nadie ha podido detener, es la que tiene a Nuestro Paletísimo con los nervios trizados.

El martes por la mañana no más llamó a su despacho al dinámico Lucho Marty, que ha bregado contra panaderos, químicos, paperos, veguinos, etc., sin obtener grandes y positivos resultados. Inquirióle acerca de las posibilidades de que esa rayita que en los gráficos señala el alza del costo del sustento diario tuviera una caída, aunque leve, al finalizar el año.

Marty dióle seguridades de que lo de las papas era una cuestión estacionaria, y que ya estaban bajando, tal como ocurrió con las cebollas.

Pero nuestro Paletísimo Señor no cree mucho en las estaciones ni en las teorías de los técnicos, y prefiere las cosas prácticas. El sabe que si no se produce un cambio halagador, *"gobiernibus llegaram pihuelorum"* (al gobierno le puede llegar al pihuelo, como dice el filósofo Verdejos de Verdejonia) y la oposición seguirá disparando de mampuesto, y dándole municiones a nuestro Cholo Vial para que le haga la puntería a don Ruca.

"Ni tantorum ni tan pocorum", como dice mi amigo Merutas de Merutania; o bien ampliando el concepto: *"ni tam cercuibus que te quemarum, ni tan lejorum que te enfriam"*.

En resumen, el justo medio. He aquí el espíritu que ha comenzado a animar a nuestro Paletísimo.

¡Cuán distinto de los primeros días en que lo vi llegar a los aposentos de Palacio! Por aquellos días la sangre latina de los césares que corre por sus presidenciales venas quería verlo todo realizado en un segundo. Ahora todo ha cambiado. *"O tempora, o mores!"*. Y el amo de Palacio ha comprendido que los gobiernos no pueden caminar con botas de siete leguas.

Para emplear un término que encierra la profunda filosofía del pueblo, diremos que ahora en Palacio se dice: "Al pasito se llega lejos".

Ojalá no sea tan despacio que el 64 nos pille a medio recorrido.



No sé si serán los efectos de la música, la ópera y ballet que ejercen una acción sedante sobre el espíritu de Nuestro Paletísimo; pero el caso es que rádicos y pelucones podrán irse a las mechas, y él los mirará como quien ve llover a través de una ventana.

Yo me he reído por lo bajo al ver a nuestro buen Jorge Prieto acudir lleno de quejumbres para acusar a los radicales; y he visto y oído la voz de consuelo del Amo de Palacio. Pero sé, porque nada se escapa a mi pupila zahorí, que en el fondo no moverá un dedo, y se hará su voluntad.

La verdad sea dicha, esta contienda no hace más que darle la razón y confirmar su condición de independiente.

Esto lo alegra y hace que al atardecer, cumplidas las faenas, abandone las vetustas paredes con el alma libre de preocupaciones. S.



EL SITIO DE RANCAGUA

Las tropas del Brigadier Teguatiatizky recibieron orden del Gobernador don Casimiro Martínez del Pont Sotomenor de sitiar a los insurrectos en la plaza de Rancagua. Marchó el brigadier con tropas bien apertrechadas de munición de boca y de armas modernas como cucharones, cucharas, tenedores, etc., y rodeó la plaza defendida por Cantuarias. Este ordenó a Simón el Bobito que izara la bandera roja en la torre del Templo al Gran Arquitecto, en señal de que iban a combatir hasta que no quedara nadie con pega fiscal.



EL DESASTRE DE RANCAGUA

Pero al brigadier sitiador se le dio vuelta la tortillisky. Los sitiados descubrieron que lo estaban sitiando con tropas mercenarias. "Párenle, así no jugamos, pues", le dijeron. Esos jóvenes son más viejos que Matusalem... Chis, ¿por qué no trajeron de convencional a don Exequiel, también? Bah, ¿y ustedes no trajeron a Rodríguez Pezada, ah? Pero ese tiene el alma joven, respondieron. La batalla duró dos días, al término de la cual el bando triunfador emitió un comunicado victorioso, mientras el bando derrotado apretaba sus armas en una dramática fuga hasta Santiago.



HUESPEDES DE CHILE: EL TRIMINISTRO CUBANO

El Triministro de Hacienda de Cuba, Tumbaito Konga, conocido sabrosón de La Habana, visita Chile.

El Triministro, como puede verse en la foto, es muy "tri" y su principal mérito es su libro: "Así combatí la inflación".

A su llegada a Los Cerrillos, fue entrevistado por "Topaze".

Pregunta: ¿A qué se debe su visita?



Respuesta: Yo no debo nunca.

El Ruka debe.

Pregunta: Señor Konga, se dice que usted ha logrado liquidar la burocracia en su país.

Respuesta: Efectivamente, chico. El método es simple e indoloro. Tomamos a un empleado del Estado, lo hacemos comandante barbudo, luego lo subimos a un avión y tenemos a las pocas horas una vacante.

Pregunta: ¿Conocía Chile y al Triministro Vergara?

Respuesta: Mira, guarachero, la verdad es que no conozco Chile, pero si conozco mucho a Vergara y p'a decirte algo cierto, mulato, que lo que más me ha sorprendido es su elocuencia, la elegancia de su lenguaje y sus finos modales.

Pregunta: ¿Qué porvenir le ve a Vergara?

Respuesta: P'a mí, que tanto como porvenir, no... Yo le veo por ir.

Pregunta: ¿Cómo encuentra a Guayo...?

Respuesta: Chico.

El Triministro cubano en su despacho en La Habana.

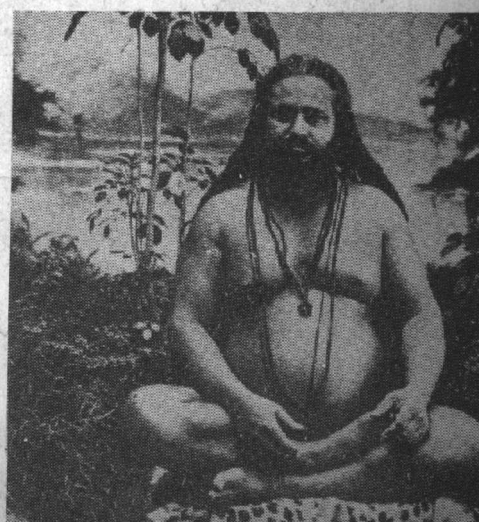

COMPRA HUEVOS...

¿COMO ESTAMOS DEL CEREBRO?

Esta encuesta fue probada en Estados Unidos en 2 estaciones con resultados diferentes. Topaze la incluye ahora adaptada a Chile y la volverá a repetir en la próxima estación, con el objeto de sacar un promedio.

Marque frente a cada pregunta, la respuesta, escribiendo la letra que la encabeza. Métala en un sobre, póngale un dólar pagaré y espere la devaluación.


1

ESTA SEÑORA ENVEJECIO ESPERANDO

a) Un hijo que volviera de la guerra del 14.
b) La baja de las papas.
c) El Gabinete Político.
d) El fin de la inflación.

¿QUE PERSONAJE POPULAR DE CHILE SE VISTE ASI?

a) Juan Verdejo.
b) Un habitante de San Gregorio.
c) Roberto Vergara.
d) Mitchell y Mitchell.

¿QUIEN DESAFINA EN ESTA ORQUESTA?

a) El público.
b) El que toca el violín.
c) El que toca la flauta.
d) El que no toca nada.


2


3

DONDE TRABAJA EL PRESIDENTE DE CHILE?
Phillips 16.
Palacio de La Moneda.
Malloco.
Teatro Municipal.

COMO SE CONSERVA EL PRESIDENTE DEL PARTIDO RADICAL?
Por voto de confianza.
Por mayoría del CEN.
Por gestión de Gobierno.
En naftalina.

QUIENES PERDIERON LAS ELECCIONES PRESIDENCIALES EN 58?
Los radicales.
Los allendistas.
Los liberales.
Los conservadores.

QUIENES FUERON LOS HEROES DE LA INDEPENDENCIA?
José Miguel Carrera.
Bernardo O'Higgins.
Pedro Enrique Alfonso.
Humberto Aguirre.



ON ESTE GESTO SE SALUDAN
Los esquimales.
Radicales y conservadores.
Los mexicanos.
En la CUT

STE SEÑOR PODRIA SER...
Dirigente del Partido Comunista.
Ministro de Educación.
Dueño de una casa de la Corvi.
Funcionario de la Cancillería.

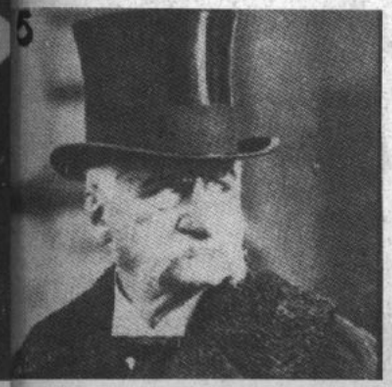
5

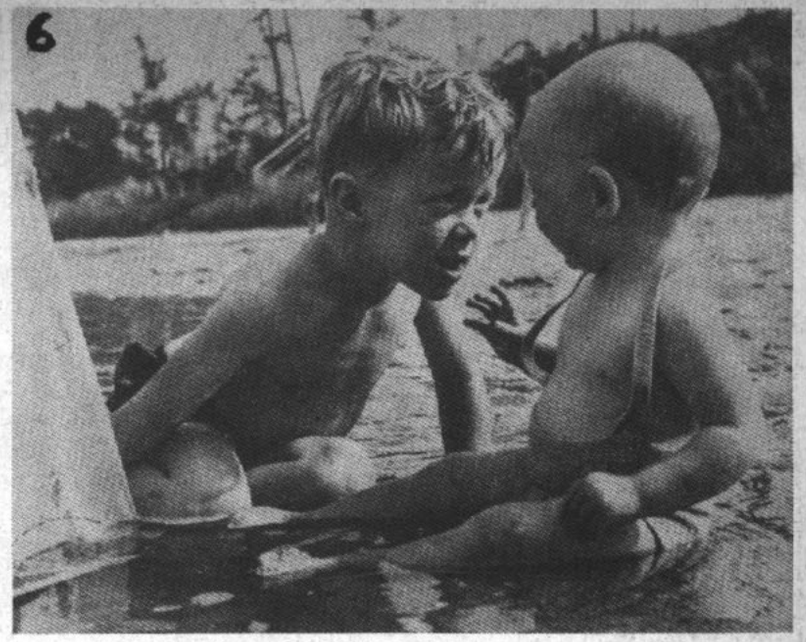
6

ESTOS NIÑOS DISCUTEN SOBRE...
a) El reajuste.
b) El presupuesto fiscal.
c) Sobre la discusión entre el Ruca y el Cholo Vial.
d) El primer año de Gobierno.

ESTA PALA SE UTILIZA EN...
a) Desembarcos militares.
b) El plan habitacional.
c) El Banco Central.
d) Las visitas del CEN a la Moneda.


7


EL SALVADOR.
MAS RIQUEZA
PARA CHILE

La cena de los cardenales



Dramatis personae:
CARDENAL PRIETOAGA, Obispo de los Pelucópolis y Caremarlengo.
CARDENAL GOYUFFO, Arzobispo de Pipiolostia y Deán del Sacro Paleto-colegio.
CARDENAL MARTINERENCY, Cuasi-obispo de Paletina y Nuncio del Gran Arquitecto.
La acción se desarrolla en Santiago, durante el Pontificado de SS Pío Paleta I, siglo XX, diplomático y fabril, el que no llora no mama y el que no afana es un gil.

ESCENA UNICA

(Los tres Cardenales están sentados a la mesa. En el menú no figuran papas para que no se enoje el Cardenal Ruca y se le vaya a las nubes la raya del costo de la vida. Los fámulos, vestidos de verde esperanza, les sirven de rodillas.)

CARDENAL GOYUFFO (con una sonrisa de oreja a oreja, sirviendo un trozo de langosta)
—Si permiten, yo sirvo; es una gran langosta
que sólo esta mañana me llegó de la costa
y tiene el visto bueno de don Pío Paleta.

CARDENAL PRIETOAGA (acordándose del Padre Coloma):
Cuidadito, eminencia; yo conozco sus tretas.
Prefiero que me entregue la educación fiscal
para Varas Contreras...

CARDENAL MARTINERENCY (furioso):
...Tal vez yo le oí mal.
La educación es laica y el Estado Docente;
un rádico es muchísimo más independiente
que un beato pelucón, ignorante y sectario,
que haría del colegio un mal confesionario.
¿No basta con que tengan un ministro provecto
que le hace morisquetas hasta al Gran Arquitecto?

CARDENAL GOYUFFO:
¡Andese con cuidado! Cereceda es pipiolo.

CARDENAL PRIETOAGA:
Y además partidario del club del Colo Colo.

CARDENAL MARTINERENCY:
Se están tirando al dulce los dos últimamente
y a mí no me han dejado ni pa' tapar un diente.

CARDENAL GOYUFFO: (poniendo en su plato un gran trozo de langosta con salsa americana y sirviéndole a Martinerency apenas una pata):
Déjese de peleas y coma, Su Eminencia.
¿Qué dirá la langosta de tanta intransigencia?
¿Quiere probar la salsa llegada esta mañana?

CARDENAL MARTINERENCY:
O me da su langosta con salsa ame-
[ricana
o bien le pido al Frap una ensalada
[rusa.

CARDENAL PRIETOAGA:
No me venga, eminencia, con ideas
[abstrusas.

CARDENAL GOYUFFO (riéndose y comiendo su langosta):
¿Hasta cuándo pelean por una baga-
[tela?
Prefiero que los niños no vayan a
[la escuela
y así no sabrán nunca lo que es el co-
[munismo.



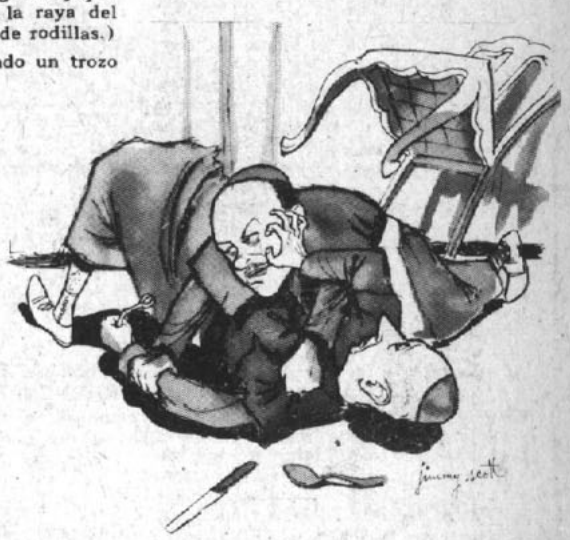

¿No es verdad, eminencia?

CARDENAL PRIETOAGA:
Yo les digo lo mismo.
Me carga el silabario y adoro el so-
[lideo,
prefiero un peón cristiano que un ra-
[dical ateo.

CARDENAL GOYUFFO (siempre saboreando solo, mientras los otros pelean):
En vez de estar rosqueando, abramos
[nuestros pechos,
contemos nuestras vidas y también
[nuestros hechos.
Para dar el ejemplo, les contaré mi
[historia.

CARDENAL MARTINERENCY:
Mejor empiezo yo. Déjenme hacer
[memoria.
El año 38 yo me inicié en la brega
coleccionando cargos, ministerios y pe-
[gas,
cuando con Pedro Aguirre ganamos la
[elección
y derrotamos al candidato pipiolo y
[pelucón.
Después, con Juan Antonio, seguimos
[gobernando
y al ganar con Gabriel dijimos "la es-
[tán dando".
Hicimos nuestro gusto; repartimos
[prebendas
y aceptamos también algunas compo-
[nendas.
Chile nos debe ahora su estructura
[económica.
¿Encuentran que es muy poco?

(SIGUE A LA VUELTA)

(VIENE DE LA VUELTA)

CARDENAL PRIETOAGA (riéndose socarrón):

Es una historia cómica.

CARDENAL GOYUFFO:

Voy a contar mi historia, que es mu-
[cho más completa:
Empieza en Balmaceda y llega hasta
[el Paleta.
Como soy vivo el ojo, no me ahogo
[en poca agua.
Mucho más que la madre, la que ma-
[ma es la guagua.
Es cierto que los rádicos ganaron la
[elección.
mas nosotros seguimos mamando de
[lo lindo.
Aunque pierda en las urnas yo tam-
[poco me rindo
y del que gana siempre me subo al
[carretón.
Es cierto que el gobierno era de ra-
[dicales;
mas las grandes mascadas fueron de
[liberales.
Y ahora, aunque el Paleta se diga in-
[dependiente,
estamos al aguaite, a ver si de repen-
[te
se produce un huequito para entrar
[en acción
y llenar de pipiolos esta Administra-
[ción.
Si quieren que les dé una prueba evi-
[dente,
aproveché la rosca de ustedes y de
[frente
hice que me nombraran al sub de
[Educación.

CARDENAL PRIETOAGA (indignado):

¿Así es que Su Eminencia me hizo la
[porquería?

CARDENAL GOYUFFO (riéndose):

Fue un golazo esquinado que abrió la
[portería.
Pero dejemos eso y cuéntenos su vida.

CARDENAL PRIETOAGA (recordando):

Mi vida fue como un callejón sin sa-
[lida;
siempre sufriendo, siempre derrochan-
[do energías
para entregar al pueblo todas sus ale-
[grías;
mi vida fue un calvario de puros sa-
[crificios,
darle placer al pueblo y alejarlo del
[vicio;
nuestros agricultores lloran sus sinsa-
[bores
y entregan sus cosechas entre grandes
[dolores;
reparten lo que ganan entre los inqui-
[linos
y en vez de tomar whisky, tienen que
[tomar vino.
Allá por los albores de nuestra inde-
[pendencia,
a sufrir empezamos, os lo juro, Emi-
[nencia;
siempre sacrificándonos en bien de los
[demás...

CARDENALES GOYUFFO Y MARTINERENCY (se miran un momento y como si se pusieran de acuerdo, dicen al mismo tiempo):

¡No cabe duda, de los tres, es el que
[ha mamado más!

(Cualquiera similitud con personajes de la política nacional no es pura coincidencia.)

CUENTO ALEMAN

OTTO: —¿Dónde vás, Fritz?
FRITZ: —Voy a la Corfo.
OTTO: —¿Y a qué vas?
FRITZ: —Voy a contarle un cuento a-lehmán...

LA ACTUALIDAD DIARIA

LAS 24 HORAS DEL DIA

Todas las noches a las 23 horas en

EMISORAS NUEVO MUNDO

CB - 93

con un equipo formidable de periodistas y comentaristas.



No sea botarate. **Compre donde le vendan más barato. Por último REGATEE..., mire que lo que está cuidando es su platita, y la platita cuesta ganarla...**

Y SI PASAN LAS COSAS QUE PASAN

CINCO COSAS DE MAL TONO

Decir que se es teórico del Panapo.

Asegurar que Perico Poncho es masón.

Tener cuenta en el Banco Arabe.

Haber sido cónsul ibañista.

Comparar a Hermes con Mac Iver.

CINCO COSAS DE BUEN TONO

Decir que se estuvo en el Municipal al lado del Paleta.

Contar que se tiene un tío de apellido Silva.

Revelar que se estuvo en la clandestinidad junto a Darío Pobrete.

Encontrar regia la Campaña de Defensa del Consumidor.

Usar regla de cálculo que sobresalga del bolsillo.

CINCO COSAS PASADAS DE MODA

Leer poemas de Neruda.

El sombrero de Alfredo Debalde.

Los discursos de Willy del Pedregal.

Vivir en La Moneda.

Tomar mistela con Germán Vergara.

CINCO COSAS EXOTICAS

El plan habitacional.

El patriotismo del Cholo Vial.

El lenguaje de Mario Palestro.

La presidencia del Pato Aylwin.

La doctrina radical.

CINCO COSAS INDISCUTIBLES

La labor parlamentaria de Julián Echavarri.

La independencia radical.

El tino de Goyo Amunátegui.

La audacia de Choche Prieto.

El izquierdismo de Lalo Frei.

CINCO COSAS ENTRETENIDAS

Los mensajes del Paleta.

La polémica del Cholo Vial con el Ruca.

Las declaraciones de Varas Contreras.

Las historias de Lucho Maurás.

Los desmentidos de Pato Silva.

CINCO EJEMPLOS QUE RECONFORTAN

La renuncia de Agarra Aguirre.

El sacrificio de Perico Poncho.

El desinterés de los liberales.

La modestia del Chicho Allende.

El presupuesto fiscal.

SUBSCRIBASE A "TOPAZE"

Así lo recibirá a tiempo.

ANUAL (52 ediciones) $ 9.880
SEMESTRAL (26 edic.) $ 4.940

Recargo por VIA CERTIFICADA:

ANUAL ..... $ 1.040
SEMESTRAL ..... $ 520

En Argentina, venta de ejemplares, incluso atrasados, en: Kiosco "Los Copihues", Gaona 3593, Buenos Aires.

Lea y coleccione "TOPAZE". Contiene la historia política de Chile.



ALEGRIA EN LA TIENDA RADICAL.— Mostrando públicamente su regocijo, vemos al nuevo líder del P. R., Perico Poncho. Sonriente, conversó con los periodistas con su clásica elocuencia, revelando los planes para el futuro: "Le daremos cinco años de plazo al Presidente Alessandri, para que convoque a un Gabinete Político. Si después de ese plazo no cumple con nosotros, nos iremos de su Gobierno". Perico Poncho llegó acompañado del Gran Duque italiano Giorgio Poco Sforzo. El duque viste a la última moda italiana con bufanda y manos en bolsillo. Perico lleva en sus manos el típico tongo radical, insignia de los líderes de la colectividad. En el legajo van las firmas de los nuevos militantes del P. R.

Cuando a tu vecino veas afeitar . . .



Echa tu barba en remojo . . .



Arturo Prat 1124 - Fono 50564
Casilla 5195 - Santiago
YERTÉCA LTDA.

CATECISMO DE:
Gala SUPER



Construcción Genial en Calidad y Ejecución.

IMPORTADORES EXCLUSIVOS PARA CHILE
GATH
Pasaje Edwards 1082
Ofic. 160 - Telef. 65345
Casilla 4124 - Santiago

Nuestro Huésped



La reunión lunática del Profesor Topaze y sus topacetes de esta semana fue totalmente técnica y petrolera. Despedíamos a ROBERT (Bob) EAKENS, tejano de tomo y lomo, economista norteamericano y una autoridad internacional en asuntos petroleros. Por más de 3 años se ha desempeñado como Agregado Económico a la Embajada de USA en Chile y, por los azares de la diplomacia, ahora prepara sus maletas para desempeñar igual cargo en Venezuela.

Bob Eakens nació entre torres de petróleo, de ahí su fe en el papel cada vez más importante que este producto deberá desempeñar en las economías de los países que lo explotan. A nuestra pregunta si el desarrollo de la energía atómica podría desplazar el petróleo a segundo término, sonríe y responde con seguridad y confianza que la energía atómica sólo desplazará el consumo del petróleo hacia otros usos y que a medida que sube el standard de vida de los pueblos, el consumo del petróleo crece substancialmente. En general, los economistas-petroleros internacionales creen que es fundamental para la economía de los países en desarrollo, que aquellos que cuentan en el subsuelo con el oro negro deben explotarlo usando todos los medios financieros posibles, sea con capital estatal, sea con préstamos del exterior, sea con capitales privados nacionales o extranjeros, y que cualquiera de estas fuentes financieras que se deje de usar traerá como consecuencia directa —para ese país— el retardo en la explotación de esta riqueza y una detención en su proceso de desarrollo económico.

A pesar del conocimiento profundo que Bob Eakens tiene sobre el problema petrolero de Chile, como buen diplomático se abstiene a referirse a él en particular, y sólo toca el problema en términos internacionales. El petróleo, dice, es un producto que para encontrarlo se necesita tanta técnica como imaginación, audacia en la concepción de los proyectos, siendo la perforación del pozo lo único definitivo. Tanta es la inventiva y esfuerzo de los industriales norteamericanos, que ya están perforando pozos hasta ocho mil pies de profundidad...

Al igual que IKE, Bob Eakens dedica sus horas libres a practicar golf.

Como los tejanos tienen mucho orgullo por su tierra, representada por su bandera —que es casi igual a la chilena—, sólo se casan con tejanas, como lo es su señora, Pearl de Eakens, dueña de pozos petroleros en Texas, el hasta ayer Estado más grande de la Unión, y que ahora pasó a segundo término después de Alaska, hecho que ha mortificado el amor propio de los tejanos.

Los topacetes despiden a los esposos Eakens e hijos con un SALUD emocionado y cariñoso.



REFLEXIONES DE JUAN VERDEJO L.

No anda la cosa: el pan caro y ahora especularon hasta con el circo. Para haber ido al estadio había que ser ingeniero o apellidarse Silva.

BUENO, MALO



BUENO que se inaugure el gran mineral de El Salvador, que además de aportar su valioso contingente económico para la reconstrucción nacional, aportará una cuantiosa dosis de optimismo, lo que también nos ha hecho mucha falta. El país recibe alborozado este magnífico presente.

☆★☆



MALO que los carabineros estén exagerando sus rigores en materia de partes del tránsito, aunque sea con tan loables propósitos como es el de utilizar parte de estas entradas en celebrar una digna Navidad. En cambio, sería preferible que, en retribución de una conducta severa pero bondadosa, la ciudadanía volcase sobre tan dignos servidores su espontáneo obsequio para la Pascua.



La lucha teórico-financiera entablada entre mi tío Ruca y mi tío el Clolula Vial, ha tenido repercusiones bien divertidas.

El otro día estaba el Ruca en su casa con un grupo de amigos y colaboradores, conversando sobre la curiosa contienda, que hasta ahora no entiende nadie, porque los dos hablan en difícil.

El Ministro Phillipi, que es de lo más tallero, llevó a un lado al Ruca y muy serio le dijo:

—Mira Roberto, te tengo todo listo con Jajá Rodríguez para que mañana empieces las clases.

—¿Qué clases? —preguntó mi tío Ruca—. Yo nunca he pensado tomar clases de nada, mucho menos para discutir con Carlos Vial.

—¿Quién ha dicho discutir? —siguió diciendo Phillipi, muy serio—. Tu profesor será Jajá Rodríguez, el mismo que le hacía clases a Julio Durán, y creo que a Roberto Wachholtz. Contra el Cholo Vial, el argumento es el que usó Wachholtz, en Viña, delante de Gabriel González.

Una sola carcajada se oyó en toda la reunión.

Ahora yo no sé si el Ruca va o no a tomar clases de box, por lo que poteris contingere.

☆★☆

Estuvo gracioso la otra tarde Hugo Miranda, cuando comentábamos la posible elección de Alfredo Duhalde, para sucesor de Beto Aguirre.

Hugo dijo:

—Este Alfredo sí que es gracioso. No pasa de ser una sinopsis, nunca puede llegar a película completa.

☆★☆

Quién iba a pensar que Ubaldo Cornejo, que es tan cargado al rojo, había salido de un colegio católico.

Católico y tan católico, que allí estudiaba Sergio Diez, que es conservador.

Ahora, Sergio es el campeón del conservantismo joven, y Ubaldo, al rojo de los guatemaltecos radicales.

Ubaldo no niega eso, y la otra tarde, conversando delante de Diez, dijo:

—Eramos compañeros en el colegio.

Sergio dijo que él tenía 34 años, y Ubaldo confesó 38.

Ante las edades, Jonás Gómez comentó:

—Pero este Ubaldo era muy porro. Seguramente sería de los que se sentaban atrás.

☆★☆

Me contaron que Fernando Alessandri está hecho un quique con su hermano Jorge, porque no le ha ayudado en nada para su reelección por el norte.

Está tan enojado que ayer me contaron que no se iba a presentar.

El chisme se lo llevaron a Lucho Undurraga, quien está que salta por ser Honorable.

Si Fernando se decide por la reelección, Lucho quiere largarse por Concepción.

☆★☆

La nueva firma competidora de Emelco se llama CINEAM, que quiere decir Cinematográfica de las Américas. El otro día se presentó en sociedad, con una regia comida, ofrecida por sus organizadores a los representantes de las agencias de publicidad, que son todos unos buenos muchachos.

Enrique y Alfonso Campos Menéndez, junto a Jaime Artigas, fueron los principales anfitriones. Acordándose de sus tiempos de parlamentarios, Enrique Campos hizo una presentación brillante y conmovedora, sobre la nueva empresa, que filmará interesantes documentales típicos chilenos. Se destacaron en la reunión las dos chiquillas mascotas de los agentes publicitarios, que son Carmencita Fonk y Harriet Harris de Unwin.

Ruperto Vergara, el mandamás de todos los ACHAPientos, contestó en nombre de todos los presentes y los "ausentes".



AQUÍ HAY MILLONES...



GUARDE SUS BOLETAS DE COMPRA DE NOVIEMBRE Y HAGASE MILLONARIO EN DICIEMBRE

SORTEO DE NAVIDAD

30 de diciembre de 1959.

1 premio de $ 50.000.000.
1 premio de $ 30.000.000.
2 premios de $ 10.000.000.
20 premios de $ 5.000.000.
80 premios de $ 2.000.000.
98 premios de $ 1.000.000.

SORTEO NACIONAL DE BOLETAS DE COMPRAVENTA

CONTRAPUNTOS SURTIDOS

Si un hombre es conocido como embustero, aun cuando dig. la verdad no es creído.

PETRARCA.

Si alguien dice que las papas están caras lo acuso al Ruca.

MARTY

Como el mundo es redondo, el mundo rueda.

BECQUER

Lo único que no rueda en el mundo es la locomoción.

PATO HUNEEUS

La riqueza de las naciones no consiste sólo en producir, sino en repartirlo bien.

NAPOLEON

El que parte y reparte, toca la mejor parte.

SOFOFA

La nación más instruida será necesariamente la más poderosa.

ANTHISTENES

Mate al Silabario Matte antes que el silabario mate al peón.

JOACO PELUCON

ENTUSIASMO ARTISTICO

En esta foto tomada por nuestro ojo mágico número uno, *Casimiro Bellavista*, se puede apreciar el entusiasmo que despierta el solo anuncio del debut de la famosa bailarina Perica Alicia Alfonso, con su Ballet de Agua de Cubo. La enorme cola trata de conseguir entradas a cualquiera de las localidades, ya sea en el Servicio Exterior, en los Ferrocarriles, en el Servicio Nacional de Salud o en la Covensa. Todos los colientos sostienen lo mismo: no importa dónde sea, la cuestión es que haiga.

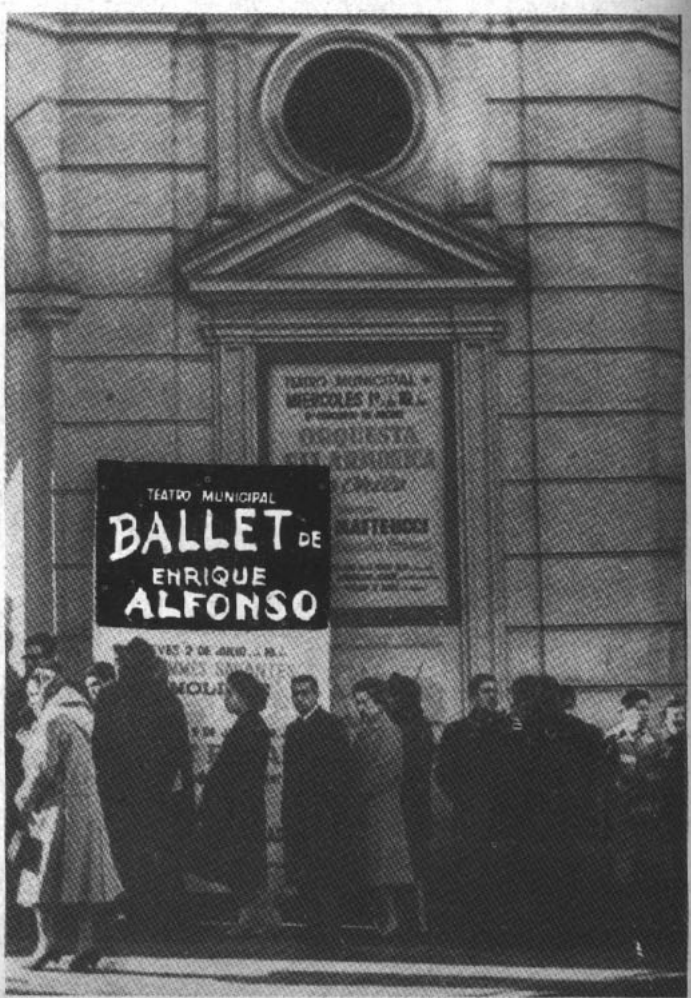



EL HOMBRE DE LA FIESTA



Organizando la Escuela de Verano en calidad de secretario ejecutivo, el talentoso muchacho, Gran Mariscal de los Jóvenes Coléricos, Enrique Lafourcade, casado con la talentosa pintora. la María Luisa Señoret, ha sacado a la estampa su tercera producción en el año, con lo que ha batido todos los records de escritor chileno. (En promedio no producen ni un libro cada 5 años.) Este es "La Fiesta del Rey Acab", entretenido, rápido, bonito y con gracia. Merece una corbata de la Casa Cohé, de Pasaje Matte 335.

PEPE DE ROKHA

Entre las personas que fueron a visitar la exposición de Pepe de Rokha, que ha sido toda una sorpresa por su alta calidad y los hermosos azules y amarillos, destacamos a: Marcela Bunster, hija de Mario, con una pollera roja y una blusa blanca; Perico Müller, el simpático escritor; Jorge Onfray, el autor de "La Rara Flor", de gris; la linda Mirella Kulczewski de L., de "mosca", como dicen sus amigas; Carlos Sanhueza, que está dedicado a unos ejercicios hindúes para reducir su diente de prale y que proyecta un viaje en la Canadián Pacific; Lalo Balmaceda Valdés, "De mi tierra y de Francia", el más antiguo e ilustre de los jóvenes de nuestra sociedad; Jaime Sanfuentes Yrarrázaval, arquitecto y fabricante de micro-partidos; Juanito Vidaurre Valdés y su simpática mujer, la María Luisa Covarrubias Lyon, capitana del equipo de fútbol que "pichanguea" en el barrio; Magdalena Vial, el actor Mario Gaete y el veterano Alfredo Morel.

PINTOR PREMIADO

Lalo Valdés se sacó el premio de pintura. Gran punto para la High Life y motivo de orgullo para su hermana, la linda Anita, y su cuñado, el norteamericano Octy.

CAMPEONA DE GOLF

El campeonato de golf se lo sacó la linda rubia que es la Celia (Pelú) Vigil Simpson. Otro poroto.

PADRE FELIZ

Por la puerta del Banco Anglo vimos a Alfredo (El Fito) Balmaceda Williams, ex alumno de los Padres Alemanes, con su hijita, una lindura de sus dieciocho años, de pollera de cotelé rojo.

HUASA CONTENTA



Por el centro, con un lindo vestido estampado, la nueva "Huasa Contenta" que es la Julia (Tula) Troncoso Jaraquemada de Huidobro, que es una de las señoras más talentosas y más señoras. Lucía su hermoso perfil de medalla antigua.

DE AMARILLO

De amarillo pollito la monada que es la Pelusa Chadwick Errázuriz de Gandarillas, quien tiene abandonados la pintura y su famoso "atelier".

DE CONGRESO

Lleno de honores el distinguido arquitecto que es Sergio Larraín García Moreno, casado con la simpatía misma que es la Pin Echenique Correa de Larraín. Ha llevado muchas visitas a los fundos de la Facultad Católica, en los alrededores de Santiago. De muchacho inventó una pipa adaptable al automóvil, para poder fumar mientras iba manejando. En la vida privada es un gran lector de novelas policiales, que compra en la calle Nueva York, como todo el mundo, porque ahí hay dónde escoger.

EL TIO ANDRES

Portándose con gran altura y elevación en las discusiones entre esgrimistas civiles y militares el tío Andrés Neubauer, que fuera a Chicago y que es un habitual veraneante de Zapallar, donde es muy popular. A veces pone él mismo en duda sobre si es él u otro el verdadero campeón de sable.

LAS COSAS QUE HACE Y NO HACE QUIEN SE ESTIME UN CABALLERO.

Un caballero, **aunque se lo pidan, jamás canta cuando está de visita.**

Un mal caballero **se deja caer a las horas de comida sin previo aviso.**

CONSEJOS DE LA DUCHESSE DU MAINE.

Sólo las siúticas se asustan con el lenguaje criollo.

—¡Adónde va Vicente! —¡Donde va la gente!



Según muchos, el matriarcado con sus casas cuadradas y techo de dos mediaguas habría existido.

Según otros, también habría existido el patriarcado con sus casas circulares y sus techos puntudos.

Se dice que la pelea entre Caín y Abel fue la lucha de los matriarcales, agricultores y sedentarios. contra los patriarcales, nómades y pastores.

Sobre este tema del matriarcado y patriarcado han corrido olas de tinta y kilómetros de huincha de máquina de escribir.

Sin embargo, Seignobos, en su "Historia Comparada de los Pueblos de Europa", nos afirma:

"Lo único que hay de seguro sobre el matriarcado es que, desde los más remotos tiempos hasta hoy, los maridos tienen la costumbre de pegarles a sus mujeres."

Es algo distinto.

Quien lea Don Fausto verá que si bien doña Crisanta es iracunda, no por ella don Fausto deja de hacer lo que se le da la gana.

¿Quién es más feliz?

Seguramente don Fausto, que hace lo que quiere, y no doña Crisanta, que vive torturada por su arribismo social sin llegar sino a precarias amistades con gente muy "placé", como se dice en las carreras.

Todo ello lo hemos planteado para llegar al tan comentado miedo que les tienen los maridos a sus mujeres.

Es increíble que quien trae por lo general toda la plata, y que es el fuerte del grupo, le tiemble a la representante del sexo débil.

Absurdo es, y no es verdad.

Salvo en uno que otro caso, ningún marido le tiene el menor miedo a su mujer.

Le tienen todos, eso sí, mucho miedo a pasar malos ratos.

Lo que es totalmente distinto.

Porque el pobre está no ante la fiera, sino ante lo estridente de la voz alta y gritona.

Como formamos parte de la masonería masculina, recomendamos a los colegas que cuando lleguen curados pasen a comprar algodón para taparse las orejas.

Y así se verá quién es la fiera y quién manda en la casa.

GRANDE CAVE champagne de exportación
demi sec
VALDIVIESO


Vele por su comodidad...
sáquese los
100
millones
ENTERO . . . . . $ 8.000
VIGESIMO . . . . $ 400
NOVIEMBRE
15
Polla

BOLETINES INFORMATIVOS DE LA POLLA: Desde las 8.30 de la mañana cada media hora, los días de sorteo, por C B 130 Radio "Presidente Balmaceda".— Ag. Gral. Prop. Polla: Lagos del Solar.

LUGOZE EN USA

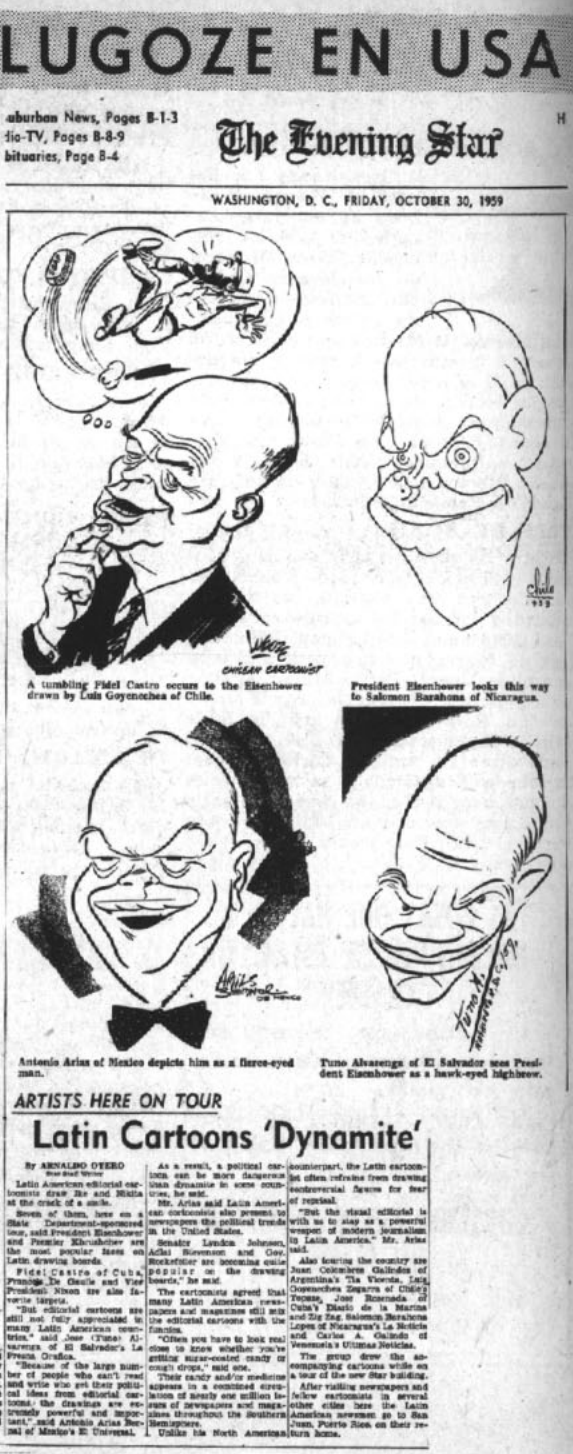
uburban News, Pages B-1-3
dio-TV, Pages B-8-9
bituaries, Page B-4

The Evening Star

WASHINGTON, D. C., FRIDAY, OCTOBER 30, 1959

A tumbling Fidel Castro occurs to the Eisenhower drawn by Luis Goyenechea of Chile.

President Eisenhower looks this way to Salomon Barahona of Nicaragua.

Antonio Arias of Mexico depicts him as a fierce-eyed man.

Tuno Alvarenga of El Salvador sees President Eisenhower as a hawk-eyed highbrow.

ARTISTS HERE ON TOUR

Latin Cartoons 'Dynamite'

By ARNALDO OYERO
Star Staff Writer

Latin American editorial cartoonists draw Ike and Nikita at the crack of a smile.

Seven of them, here on a State Department-sponsored tour, said President Eisenhower and Premier Khrushchev are the most popular faces on Latin drawing boards.

Fidel Castro of Cuba, Francois De Gaulle and Vice President Nixon are also favorite targets.

"But editorial cartoons are still not fully appreciated in many Latin American countries," said Jose (Tuno) Alvarenga of El Salvador's La Prensa Grafica.

"Because of the large number of people who can't read and write who get their political ideas from editorial cartoons, the drawings are extremely powerful and important," said Antonio Arias Bernal of Mexico's El Universal.

As a result, a political cartoon can be more dangerous than dynamite in some countries, he said.

Mr. Arias said Latin American cartoonists also present to newspapers the political trends in the United States.

Senator Lyndon Johnson, Adlai Stevenson and Gov. Rockefeller are becoming quite popular on the drawing boards," he said.

The cartoonists agreed that many Latin American newspapers and magazines still mix the editorial cartoons with the funnies.

"Often you have to look real close to know whether you're getting sugar-coated candy or cough drops," said one.

Their candy and/or medicine appears in a combined circulation of nearly one million issues of newspapers and magazines throughout the Southern Hemisphere.

Unlike his North American counterpart, the Latin cartoonist often refrains from drawing controversial figures for fear of reprisal.

"But the visual editorial is with us to stay as a powerful weapon of modern journalism in Latin America," Mr. Arias said.

Also touring the country are Juan Colombres Galindez of Argentina's Tia Vicenta, Luis Goyenechea Zegarra of Chile's Tepuse, Jose Rosenada of Cuba's Diario de la Marina and Zig Zag, Salomon Barahona Lopez of Nicaragua's La Noticia and Carlos A. Galindo of Venezuela's Ultimas Noticias.

The group drew the accompanying cartoons while on a tour of the new Star building.

After visiting newspapers and fellow cartoonists in several other cities here the Latin American newsmen go to San Juan, Puerto Rico, on their return home.

NUESTRO compañero topacete Luis Goyenechea y Zegarra, más conocido como Lugoze, asistió en representación de Chile a una cita de dibujantes latinoamericanos que se celebró en Wáshington. En este recorte del importante diario de la capital norteamericana "The Evening Star", aparece en primer término una muestra del talento y de la agilidad periodística de Lugoze, hecho que llena de legítimo orgullo a la familia topácica. Terminado el rendez-vous caricaturesco a la sombra de la Casa Blanca, Lugoze ha iniciado una gira por las principales ciudades norteamericanas, encontrándose en estos instantes en Hollywood, como huésped de su colega Walt Disney. Es de esperar que Lugoze se reincorpore al equipo topácico, donde se le echa mucho de menos.


DIOS LOS CRIA Y
EL DIABLO LOS JUNTA
PARTIDO
RADICAL



EL CURA DE MI PUEBLO: —¡Pero, por Dios!... y éstos eran los que querían arrancarse con el santo y la limosna. Resulta que pelean por la pura limosna...

topaze

M.R

EL BAROMETRO DE LA POLITICA CHILENA

APARECE LOS VIERNES

PRECIO $ 200.-



PALETA: —¡Ah, por fin algo realmente austero!...

PROFESOR TOPAZE: —Ojalá que no sea un hueso duro de roer, Paletísimo señor, así como esa espinuda tuna Guarda-Wachholtz que le serví en enero.



VERDEJO: —Estos se están acaparando los juguetes y a mí me van a dejar colgao...



L'otro día nos juntamos
los que vivimos en Renca,
p'hacer una convención
de Verdejos y Verdejas.
S'encachó la Domitila
con una pollera nueva,
zapatos acharolados
y un par de medias de seda,
un sombrero colorado
que le tapaba las mechas
y una blusa azul oscura
como bandera chilena.
El conventillo jue todo
como si juera una fiesta.
Jue el Pelao Cachiporra
que habla por dientes y muelas,
la Rucia Juana María
y don Olegario Puelma;
en fin, juimos los que somos
partidarios del Paleta
y también los que le sacan
a diario la contumelia.
Presidió el Chico Martínez,
que conoce muchas tretas,
y dirige los debates
de toa la concurrencia.
Está abierta la sesión,
dijo golpiando la mesa,
y le ofreció la palabra
al que tomarla quisiera.
Altiro un guatemalteco
que tiene care'manteca
habló como contratao
diciendo qu'era de Izquierda
y alabó la oposición
contra el alcalde de Renca.
Protestó porque las calles
tienen malas las veredas,
porque las casas son chicas
y están sucias las plazuelas,
porque el tinto está vinagre
en el boliche 'e la Peta,
porque un día los chunchules,
en un partío e rayuela,
le salieron flacuchentos
y tamién porque el asao
era pura grasa empella.
Lo aplaudieron como tontos,
y él se rió como si juera
candidato a Presidente
de la comuna de Renca.
Pero saltó don Ambrosio,
que es el dueño de una tienda
donde vende desde trapos
hasta bolitas de greda.
Yo pensé que s'iba a armar
la tremenda pelotera,
con garabatos surtíos
y también otras lindezas.
Pero en vez d'eso el Ambrosio
menió riendo la cabeza
metió la mano al bolsillo
superior de la chaqueta
y le pasó una cuchara
de hojalata medio vieja.
Le brilló al alacalufe
la risa de oreja a oreja,
se guardó la cucharita
diciendo que estaba güena
y que de algo serviría
para sentarse a la mesa.
Después toítos votamos
y gritamos, ¡Viva Renca!,
y salimos de la sala
por la puerta 'e la derecha.

J.V.P.



LAS PERSONAS
DESTACADAS
PREFIEREN

Casimires
Castex
BANDERA 627



LLEGAR y LLEVAR
... PORQUE ASI ES
LA POLAR

Ahora 2 pisos y 5 departamentos CREDITOS 12 MESES PLAZO

Camisería, Calzado, Confección y medidas. Modas Niños.



LA
POLAR
ALAMEDA 2812



100 MILLONES

SERAN SUYOS EL

22 DE NOVIEMBRE

LOTERIA DE CONCEPCION

EL BILLETE ENTERO CON IMPUESTO VALE $8.000

EL VIGESIMO CON IMPUESTO VALE $400

?????





VERDEJO: —Lo más práctico y seguro, Domitila, es que ahorremos peso sobre peso. Nos pagan un buen interés por los depósitos a plazo y con los CREDITOS CONTROLADOS podremos comprar herramientas, máquinas de coser, tejedoras, casa propia y así llegaremos a ser independientes...



BANCO DEL ESTADO DE CHILE

ESCRIBEN
René Olivares (PLUTO)
Mayor Thompson
Alfonso XIII
Augusto Olivares
Mario Rivas
Peggy

topaze

EL BAROMETRO DE LA POLITICA CHILENA
JUAN VERDEJO LARRAIN
(Marcas Registradas)
RENE OLIVARES B., Director

DIBUJAN
Luis Goyenechea-LUGOZE
Luis Sepúlveda-ALHUE
Mario Torrealba-PEKEN
MONO.
Víctor Arriagada-VICAR
JIMMY SCOTT

DIRECCION Y ADMINISTRACION: Avda. SANTA MARIA 0108 4.º PISO - Fono: 381250 - Casilla 2310 - Santiago

Año XXIX — Santiago (Chile), viernes 20 de noviembre de 1959 — N.º 1413

RESPONSO PARA UNA ABNEGADA GESTION



Cuando el sonriente y bonachón senador Humberto Aguirre Doolan ascendió a la presidencia del Partido Radical, le tuve sentado a mi diestra en uno de nuestros almuerzos lunáticos. Brindamos por el éxito de su gestión y se lo deseé sinceramente. Asumir la dirección del arisco Partido Radical es algo tan riesgoso como doblar el Cabo de Hornos. Ahora el senador Aguirre Doolan ha dejado de sufrir. Pero pocos, o ninguno, han dicho algo a guisa de despedida para quien terminó una larga, agotadora y abnegada gestión. Yo no sé si tuvo o no éxito. Sólo sé que padeció mucho en el esfuerzo para contentar a todos aquellos que dentro del radicalismo están siempre pugnando por meter sus manos en el volante que empuña el chofer, para enmendar o descarriar rumbos. Ya sea un brusco viraje a la derecha, ya sea una voltereta a la izquierda.

Para hilvanar este responso, me he sentado a cavilar largo rato y a imaginar cosas. A suponer lo que habría hecho en el lugar del senador chillanejo. Sucede que con el radicalismo todos cometemos una flagrante injusticia. Formado por nuestra clase media, por lo mejor de nuestra clase media: por profesionales, por intelectuales, por miembros de la Administración Pública, por profesores, el Partido Radical aporta al país un contingente i r r e e m p l a z a b l e, que no sólo brinda su idoneidad, sino que sirve de fiel para señalar el equilibrio. Aquellos que vivimos enorgulleciéndonos de nuestra democracia, jamás nos hemos detenido a pensar que ella se debe precisamente a la existencia de esta clase media. Países que carecen de este sector fundamental viven debatiéndose, como diría Arciniegas, entre la libertad y el miedo.

Sucede que sinceramente el Partido Radical quiere colaborar en la tarea que ha prometido realizar el señor Alessandri. Y sucede que un grupo bastante importante del Partido Radical no cree que el actual Gobierno pueda hacer realidad sus promesas. La pugna entre estas dos tendencias antagónicas produce dolores y convulsiones. Y sucede, además, que, consultado el Partido para dirimir el problema, éste se ha pronunciado, como volvió a suceder el domingo recién pasado, en favor del apoyo al Gobierno. Puesto el Partido Radical en tren de arrastrar el carro gubernativo, sucede que el Gobierno requiere el concurso de algunos de sus hombres, o bien algunos de sus hombres se creen solicitados por el Gobierno. Una minoría pequeñísima, insignificante dentro del gran conglomerado rádico, ha obtenido prebendas y canonjías fiscales. Y son los mismos de siempre. Son, incluso, aquellos que, de haber sido aceptados, habrían corrido a ofrecer al señor Ibáñez su apoyo, En un ejército tan vasto como es el rádico, no a todos puede exigírseles heroísmo, devoción, abnegación y espíritu de sacrificio.

Y todo esto ha pesado durante un año sobre los hombros del senador Aguirre Doolan. Y nadie ha querido hacer un responso para su abnegada gestión.

EL PROFESOR TOPAZE

TELEFUNKEN

EL PERSONAJE DE LA SEMANA

Es sin duda el hábil y experimentado político que ha sido proclamado como nuevo timonel del Partido Radical, PEDRO ENRIQUE ALFONSO.

Así como los radicales han sabido elegir, dentro de sus hombres, uno de los mejores, así también usted sepa elegir entre los receptores, el mejor, el TELEFUNKEN.



PE S.A.C. PETROWITSCH, ERRAZURIZ & CIA. S. A. C.

ALAMEDA 1382 AHUMADA 37 MAC-IVER ESQ. HUERFANOS

TODOS GUARDAN para DESPUÉS

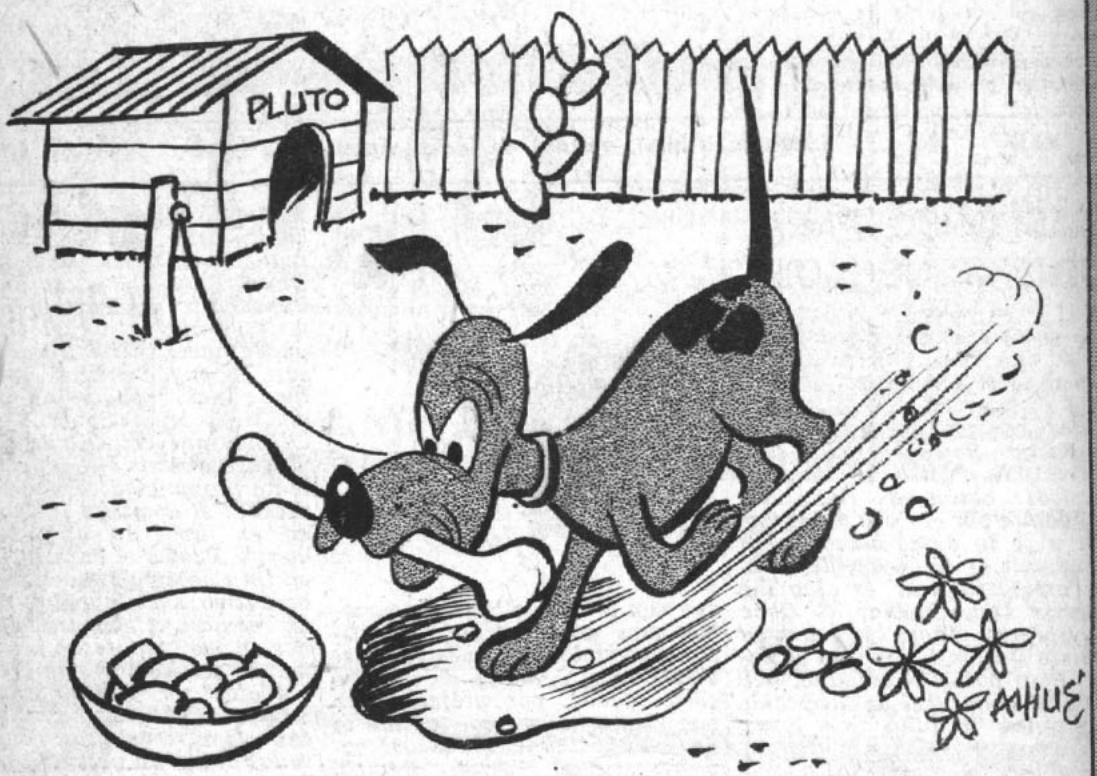

Las nuevas modalidades bancarias le permiten tener su capital en cualquier moneda.

No es necesario que sea cliente para que haga sus depósitos en moneda chilena y extranjera.

Paga el más alto interés por sus depósitos a plazo.

Busque su seguridad y ventajas en:

EL BANCO QUE AYUDA A LA PRODUCCION.

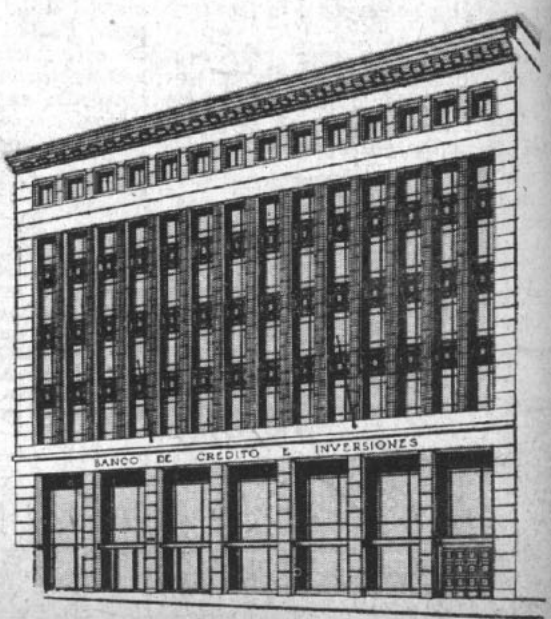

BANCO DE CREDITO E INVERSIONES

EL NEGRO DE LA SEMANA

Al cabo de un año de gestión en el Ministerio de Educación, don Pancho Cereceda ha conseguido desquiciar por completo la educación chilena, al extremo de que en vísperas de examen nadie entiende a nadie, con grave perjuicio para los educandos. Esta desorganización tiende a desembocar en una bifurcación de la educación con la muerte de una de las más preciadas conquistas chilenas: el Estado Docente. Don Pancho conseguirá, sin proponérselo, pasar a la Historia. Se hablará de él como el mayor destructor de la educación chilena. Fíjense que ha habido malos Ministros de Educación. Don Pancho les mató el punto a todos. Por eso merece la réproba condecoración de nuestro PUNTO NEGRO DE LA SEMANA.

PALETITA

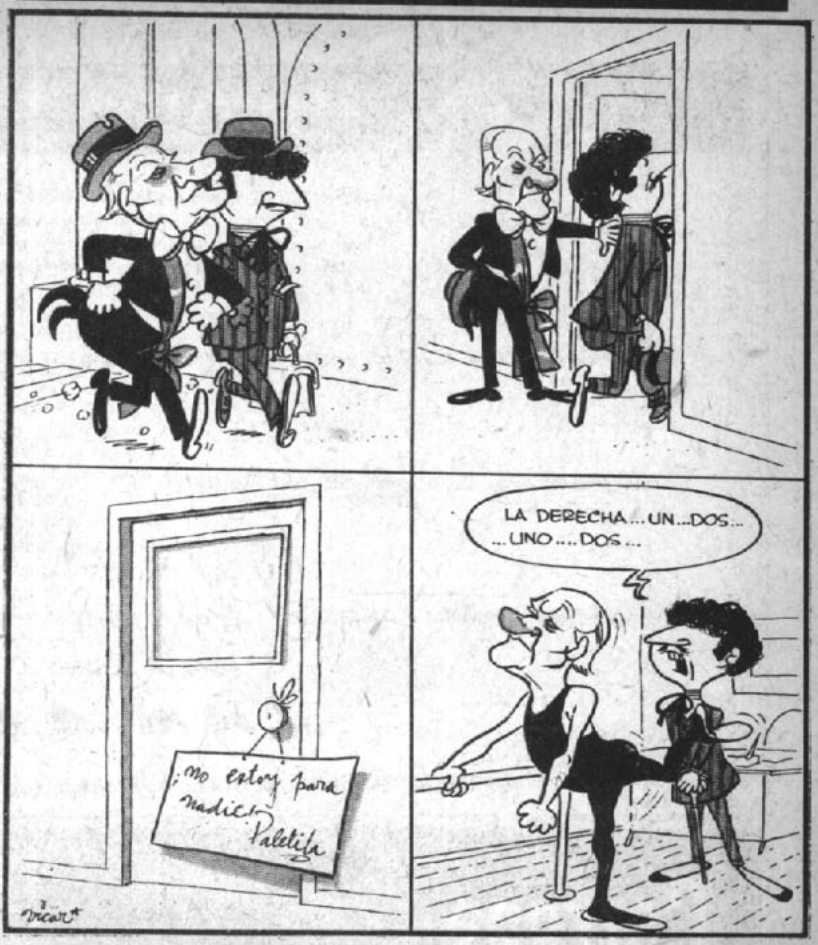

CONSOLAMOS AL PUNTO NEGRO



SI CONSIGUE DESFACER EL TREMENDO ENTUERTO QUE HA ARMADO DON PANCHO, LE INVITAMOS A CONSOLARSE DEL PUNTO NEGRO, EN EL TRADICIONAL

EL POLLO DORADO

AL SECO

Sandrico

Ejemplo Constructivo



Es el que ha dado la DELEGACION DE INDUSTRIALES ALEMANES que han visitado Chile, con el fin de prestar su concurso al desarrollo fabril de nuestro país.

Tanto los industriales privados como la CORFO, reciben complacidos toda colaboración práctica que promueva nuestro progreso.

Distíngase usted también por su espíritu constructivo, prefiriendo las

CONSTRUCCIONES AGRICOLAS E INDUSTRIALES

fumacol

BANDERA 140 K - 6.° PISO

FONO: 66485 - SANTIAGO



Dice Condorito:

¡Cómo me gustaría ir a

Buenos Aires

a pasear por Florida...

Todos los personajes, los de historietas y los de la vida real, profesionales, hombres de negocios, artistas, deportistas, prefieren el confort, la atención, excelente organización y experiencia de 30 años que les brinda LAN-CHILE.

Siga Ud. el ejemplo de la gente experimentada y

VAYA VOLANDO!



MIAMI - PANAMA - LIMA - SANTIAGO - BUENOS AIRES - MONTEVIDEO - LA PAZ - MENDOZA

Solicite informes **AHORA MISMO** a su Agente de Viajes o a:

LAN-CHILE

AGENCIA INTERNACIONAL: Agustinas esq. Morandé - Fonos: 84285-61307

Correas transportadoras

INSA
GENERAL INSA
M.R.



en dos tipos de caucho: natural y neoprene, en 3 y 4 telas, en cualquier ancho hasta 54"

Entregas oportunas, producto garantido

CRITICA BALETOMANA
MILAGRO en la ALAMEDA

Lleno completo en el Teatro Municipal. El Ballet del Instituto de Destrucción Municipal ofreció una magnífica versión de Milagro en la Alameda.

Pocas veces la crítica tuvo ocasión de ver mayor gracia en la realización de un ballet.

La bella Jamona Alvarovna Golsaka, haciendo pareja con el apuesto poco Ramón Al Vareze Gold Saco mostró toda la gama de sus recursos en esta pieza en la cual pudo admirarse la destreza de ambos.

El tema es simple. Primer cuadro: la Alameda totalmente construída. Segundo cuadro: Llegan los empleados municipales y en una danza de barrenos, logran destruirlo todo. El tercer cuadro es de un realismo que espanta. Por entre los hoyos pasan los trolebuses, mientras un carabinero dirige el tránsito graciosamente desde el cuarto piso de un edificio cercano para que lo puedan ver. Cuarto cuadro: No queda nada de la Alameda. Por entre las ruinas pasan los bailarines, mientras un coro lejano canta: Se pasa usted de rollo, si no tiene ningún hoyo. Quinto cuadro: La pareja de bailarines principales inicia un paso de deux, entre los hoyos, saltando graciosamente entre los acantilados de la Alameda. En los momentos en que la danza llega a su punto más culminante, surge un chorro negro y entonces los dos se abrazan mientras el coro canta este estribillo.

NO TE AMARGUES, PEREGRINO,
NO TE AMARGUES, CAMINANTE,
BEBETE UN TRAGO DE VINO
PORQUE HALLAMOS LUBRICANTE

Cae el telón y siguen cayendo las picotas sobre la Alameda, que ya no es Alameda, porque de ella no quedan más que los carteles en las esquinas con el nombre.

La pareja de eximios bailarines del Ballet del Instituto de Destrucción Municipal es un pase típico de Milagro en la Alameda. El milagro mayor es que los dos todavía sigan bailando.

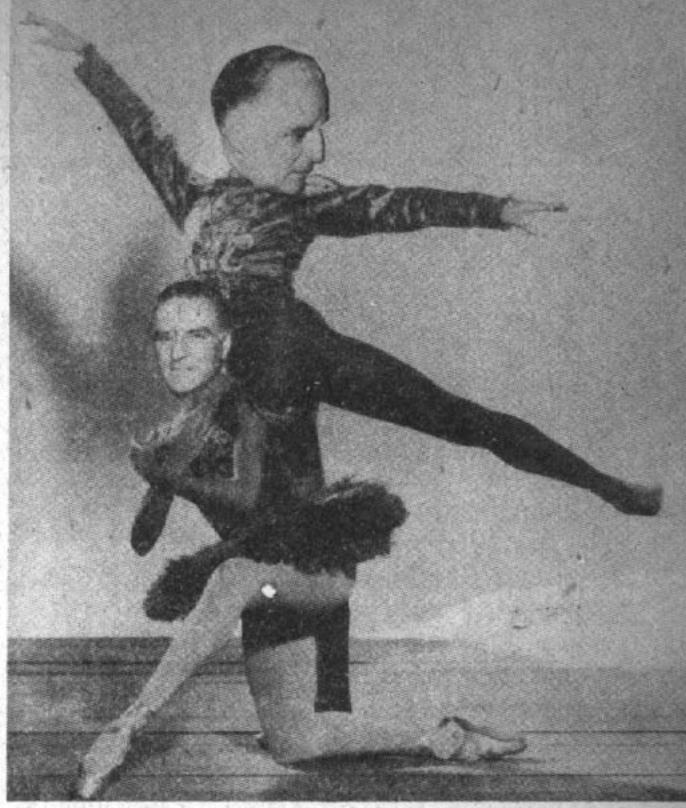

CONTROL DE ESTRENOS

(Autorizados por la Censura)

EL HOMBRE DEL CARRITO.— Por Pato Huneeus.

SIEMPRE TE AMARE.— Por Varah Contreras.

ASCENSOR PARA EL CADALSO.— Por Perico Poncho.

LA GRAN ILUSION.— Por Choche Prieto.

LOS MISTERIOS DE ROSARIO.— Por las Tres Desgracias.

RENUNCIACION.— Por Darío ex Poblete.

DONDE LAS DAN LAS TOMAN.— Por Johnny Rádico.

LA EDAD DE LA INDECISION.— Por las Tres Jovencitas de la Censura.

MUJERES PELIGROSAS.— Por las Mismas Jovencitas.

EL CABALLO INFERNAL.— Por Nandito Lisandri.

EL OMNIBUS PERDIDO.— Por Pepe Valdés.

LA BELLA VIAJANTE.— Por Rodrigo García Lyon.

LA GRAN ILUSION.— Por Panchisco Bulnes.

EMBOSCADA EN LA NOCHE.— Por Carlos Alberto Martinelli.

EL HOMBRE EQUIVOCADO.— Por Padre Coloma.

EL HOMBRE DEL BRAZO DE ORO.— Por Frank Rucatra.

PAN AMARGO.— Por Lucho Martyq.

EXTRA DE PEGGY

Este chisme sí que es gracioso. Fíjense que cuando el Ruca andaba por Alemania, llamó por teléfono a París, pidiendo un departamento en un hotel.

Le ofrecieron uno en el Grand Hotel y dicen que el Ruca por teléfono repuso:

—¡Cómo voy a irme a una ratonera! No se olviden que ando con mi esposa.

Y del otro lado del teléfono le contestaron:

—Pero, Ministro, cómo puede decir que es una ratonera, si allí vive Alfredo Duhalde, que fue Vicepresidente de la República.

AL SECO
Sandrico

EL INTRUSO EN PALACIO

POR SUETONIO



"Pater recordorum filius reaccionarum et radicalibus ganarum". Incuestionablemente el recuerdo del padre ha hecho meditar y reaccionar al hijo, y los radicales han salido gananciosos.

Así podría definirse la situación planteada esta semana con el cambio de la directiva máxima del Partido de los Matta y los Gallo, a la cual, si mis informaciones no me engañan, no sería ajena la mano maestra de nuestro Paletísimo Señor.

"Filius tigris rayatum est". El hijo del tigre tiene que ser rayado, dice el proverbio, y el hijo de León debe, necesariamente, ser aleonado.

En mis andanzas por los pasillos de Palacio, he podido ver el rostro sereno, tranquilo y confiado de Nuestro Paletísimo. El cree, como yo, que entenderse con un hombre flaco y enteco, pero firme, puede ser un hueso duro de roer; pero se sabe a ciencia cierta que se trata de un hueso. Lo grave es cuando no se sabe realmente si la presa es un hueso o un flan.

El León o, para decirlo en lenguaje más parsimonioso, Su Señor Padre, era un maestro en el arte de la política; un artífice en el manejo de los valores humanos. *"Veían bajorum alquitranibus"*, como dice el filósofo Verdejho, para decirlo también en más parsimonioso lenguaje. Nuestro Paletísimo Señor no hace alarde de sus conocimientos; sin embargo, sabe cómo navegar en el azaroso mar de la política. Así como bajo una mala capa se oculta un buen bebedor, en este caso, bajo la capa de un técnico al ciento por ciento se esconde un político al doscientos por ciento.

Si bien es verdad que *"ayudam Gabitorum importantorum est"*, el mérito más importante es el suyo, y hay que dar al Paleta lo que del Paleta es.



Entre tanto, *"peluconibus cubren de cenizabus testas"*. Y no es para menos. Por lo que he podido averiguar en mis andanzas palaciegas, nuestro Pancho Bulnes erró el tiro. Y digo que erró el tiro para no emplear una frase de alcances tan profundos como los que emplea el filósofo Verdejho de Verdejhonia, cuando dice *"saliorom tirus per culátibus"*.

En efecto, los elevados propósitos del dirigente de Peluconia eran, según he oído decir y de ello no respondo con mi firma, plantear una situación de hecho que obligara a Nuestro Paletísimo Señor a elegir entre Rádicos y Pelucones. Creían contar, naturalmente, con el apoyo cuasi directo de nuestro Buen Goyo, de Orejoria, pero éste, después de otear el ambiente, comprendió que su mejor papel era quedarse en la tribuna y presenciar el desarrollo del partido sin tomar bando alguno.

Y ahora resulta que el Amo de Palacio, que sabe bien que es él quien manda en casa, y que al que manda se le obedece, como diría el General Cartaginés Diegus Barrus, ha preferido seguir las huellas de su Señor Padre y demostrar que como técnico es un hábil político.

Moros y cristianos volverán a marchar juntos por los pasillos de Palacio.



Finalmente debo decirles que me extrañó sobremanera ver, el otro día, que en uno de los patios de Palacio se construía un muro. No muy alto ni muy bajo, pero sí muy semejante a uno que vi en Jerusalén.

Inquirí acerca de qué se trataba y dijéronme que la magna obra de ingeniería, construida y dirigida por el Primer Ingeniero del país, era nada menos que una copia del Muro de las Lamentaciones.

Pregunté aún más, para saber exactamente cuál era su finalidad, y diéronme la respuesta de inmediato:

—Aquí vendrán a llorar sus penas los pelucones.

—¿Incluso Jugus Rosehnde, de Paletonia? —pregunté.

—Oh, no. El es uno de los de la idea —dijéronme sin vacilar.

Y me retiré caminando lentamente por las alfombras y mascullando el siguiente pensamiento:

"Más saberum cachorrum per melenam, que Pancho Bulnes per peluconem".

Y aquí no ha pasado nada. Todo sigue como antes, y como seguirá después. *"Requiescat in pace"*.

S.



"YO PECADOR"

(Solo para mayores)

(Película de mucha actualidad que solamente pueden ver los que ven debajo del alquitrán.)

Uno de nuestros hábiles topacetes se las ingenió (que no viene de ingeniero) para asistir a la exhibición sumamente privada de la película "Yo pecador", protagonizada por Fray José Pelucónica. Queríamos ver cómo se las ingeniaban (tampoco tiene nada que ver con ingeniero) las damas de la Censura para salir tijera en ristre a mutilar esta obra de tanta actualidad, ligeramente picantosa.

Se apagó la luz y simultáneamente se oyó una voz que decía:

—¡Cuidado; desde estas butacas 200 años os contemplan!

Después se hizo el silencio y comenzó la exhibición con los consiguientes letreros:

"YO PECADOR"

(Rodada en los estudios de Chacotta Films)

Protagonistas:

FRAY JOSE PELUCONICA (Actor de poco carácter)

CHOCHE PALETTA (Galán que se roba la película)

PRESITTE CHILOT (Joven llena de atractivos y de curvas)

OTROS PERSONAJES DEL REPARTO (Lo del reparto es simbólico no más, porque hay bien poco que repartir):

La película comenzó mostrando a un Caballo que corría a su antojo por un potrero de Linares, mientras un lote de gente aplaudía de lo lindo, y todos trataban de subirse en él sin poder conseguirlo, porque era indomable, y él sólo permitía que se le acercaran los parientes primero y después los amigos.

Después se veía a la jovencita de la película, que se llamaba Presitte Chilot, y su único vestido era una banda tricolor.

—¡Qué se tape! —dijo una dama de la censura.

—¡Qué le corten lo que no alcanza a taparle la banda! —dijo otra.

La joven Presi, que era bien coquetona, comenzó a hacerle morisquetas a un galán que estaba sumamente entretenido juntando papeles y que no la llevaba ni de apunte. Alrededor de ella se juntaron muchos pretendientes. Como el galán, que se llamaba Choche Paleta, no le daba bola, la jovencita le hizo unas cerradas de ojo a un Narigón, que ya creía en el bolsillo. Pero en ese momento apareció el Padre Coloma, su confesor privado, y la convenció de que tenía que hacerle más empeño a Choche Paleta, porque era muy buen partido para todos.

—Hágale empeño no más, mihijita —le dijo—, porque con él tenemos casa, comida y ropa limpia. Y todos vamos en la parada. Es como si fuera de los nuestros.

De inmediato se fue donde el galán y también le habló al oído:

—No sea corto de genio, joven. ¿No ve qué se la están dando en bandeja? Si le fallan las fuerzas, nosotros le ayudamos.

—Bueno —dijo el galán—, pero tome en cuenta que yo soy muy independiente.

Lo mismo que en las películas, el galán y la jovencita se pegaron su tremendo abrazo y se fueron a vivir a su casa de Toesca.

Al día siguiente llegó Fray José Pelucónica a decirle que tenía que nombrar mayordomo de la Corfopo a uno de sus parientes; pero el galán le contestó que nones, porque ya tenía un nombre en su mente. Después le pidió que nombrara Super de Educación a don Metro Contreras; pero ahí se armó la de San Quintín, porque otro amigo del galán llamado don Condescendiente Rádico se le puso por delante. Fray Pelucónica y don Condescendiente se fueron a las mechas.

—O me nombra a don Metro, o me voy —dijo Fray.

—Ni lo nombro ni se va —le contestaron.

Entonces Fray Pelucónica se fue; pero se fue a un confesionario, donde estaba el Padre Coloma, y ambos lloraron juntos y se confesaron:

"Yo pecador me confieso de haber metido la pata, porque si le toco el violín al Narigón estaríamos en Jauja. Creíamos que a río revuelto ganancia de pescadores, pero aquí no pica ni con gusano de cebo".

Terminó la película; las damas de los 200 años pescaron unas tijeras y la hicieron tira. Total: prohibida por faltar a las costumbres establecidas.

FIN

LA PRIMICIA INFORMATIVA DEL AÑO
LA DIO UNA VEZ MAS EMISORAS NUEVO MUNDO,
CB 93 - CE 1.190



EL PRIMER REPORTAJE A LOS GUERRILLEROS DE TUCUMAN, en el más grande esfuerzo periodístico de la radiotelefonía chilena.



Se llama Santiago y le dicen Jimmy. Su apellido es Scott y no tiene ningún parentesco con la emulsión de ese nombre, pero sí guarda relación con el bacalao, ya que así lo entiende el Profesor Topaze. El joven y talentoso Jimmy Scott es vicepresidente de todos los dibujantes que hacen monitos en la prensa, y el Profesor Topaze le saluda.



REFLEXIONES DE JUAN VERDEJO L.

Los argentinos van a mandarnos limones. Algo que les estrujemos nosotros...

AL SECO
Sandrico

ADHESION DE "TOPAZE" A SEMANA DE LA SONRISA

Sideco, siglas que corresponden a Sindicato de Horacio Conzález, ha organizado una de las campañas más estupendas que alguien pudiera soñar y que supera hasta las más audaces concepciones político-económicas del Ruca Vergara: la **OPERACION SONRISA.**

Esta Campaña de la Sonrisa tuvo tales resultados en los Estados Unidos, que gracias a ella se pudo ganar la guerra, acabar con el gangsterismo, elevar el standard de vida, incrementar el consumo de Coca-Cola y repoblar el Oeste.

El Pepe Heiremans de Sideco, Horatius Conzález, el hombre de la peluca empolvada, nos hizo la siguiente declaración:

"Mientras el Gobierno anda por las ramas y no llega al tronco en la solución de los problemas nacionales, nosotros presentamos soluciones. El alza del costo de la vida es un factor meramente imaginativo, emocional, subjetivo. Si un cliente entra a un establecimiento comercial, compra un terno y le piden $ 789.000, puede reaccionar de dos maneras: sentarse en el Gobierno, cubrir de improperios al vendedor y enviarle recuerdos a la familia del dueño de la tienda. Pero, en cambio, combinando los planes gubernamentales con la iniciativa privada, el hombre puede decir: ¿Cómo? ¿Apenas 789 escudos? Por diosito, cómo ha bajado el costo de la vida. Y añadir una sonrisa para el vendedor.

"En el primer caso, el cliente debe pagar los $ 789.000 y retirarse con cara de ogro. En el segundo, paga los $ 789.000, pero se retira henchido de felicidad, como se retiró Humberto Aguirre de la presidencia rádica."

POR FAVOR



No, señor, no se deje abatir así no más. ¿Que no obtuvo la Vicepresicia que esperaba? Para otra vez será. Muy luego estará vacante otra vez y usted podrá tomarla tranquilamente. Sonría, sonría con toda la boca... Quien ilustra esta crónica es el famoso diputado Isidoro Muñoz Tristeza, ex Alegría. Su abatimiento es una expresión del abatimiento de Chile. Vamos, hombre, a sonreir con Sideco.



¿Está usted metido en aprietos? ¿Teme sonreir? ¿Le falló un plan para llegar a Palacio? Vamos, sonría, hombre. Aunque sea de a poquito. Ya, vamos, Bernardito, vamos... sonriendo de a poco. Ya verás cómo no pasa nada.



¿Que tiene que acometer una difícil tarea a pesar de sus años de circo? Sonría, como sonríe el famoso actor de la pantalla Grabiel Gon Zález Vihuela. Perico Poncho ha recibido el encargo de administrar racionalmente al PE ERRE. ¿Recibiría tal encargo usted con esa amplia sonrisa de optimismo? Al buen tiempo, mala "cara", es el lema del sonriente Perico Poncho. Sideco le ha distinguido con el trofeo a la mejor sonrisa del año. Si al cabo de doce meses de gestión sigue sonriendo así, quiere decir que ha triunfado nuestra campaña.

UNA SONRISITA



Esta es una máscara. No crean que refleja el alma de su dueño. Al mirar una cara así, usted pensaría que quien la luce es un hombre capaz de todas las crueldades, capaz de enviar a Salvador Allende a presentarse como candidato a senador por Valparaíso, capaz de serrucharle el piso para el 64, capaz de conspirar con Salomón Corbalán. Y no es así, fíjense. Sencilamente que nadie le enseñó a sonreir. Tuvo una juventud triste, una juventud socialista popular. Sideco quiere trocar esta mueca por una carcajada. ¿Lo conseguirá?

COOPERE CON SIDECO

AUNQUE COBREN
LO QUE COBREN
MUERASE LA RISA



"Nada me maravilla y me apasiona más que la comedia humana", dice el famoso pensador Patricio Silva. Pero en la sonrisa de satisfacción que refleja el rostro del varón al recibir una prueba de adhesión de la dama no hay comedia. Esa sonrisa es todo un poema. ¿Qué leería usted en ella? ¿No es verdad que parece decir: Qué bueno, Mariíta, que usted y Alvarez Bolsack adhirieron a mi campaña? Si la sonrisa de la Gioconda anuncia un enigma, esta sonrisa es franca, sin disimulos y sin misterios. Aprenda usted, amigo lector, a sonreir aunque le abrace la Mariíta.

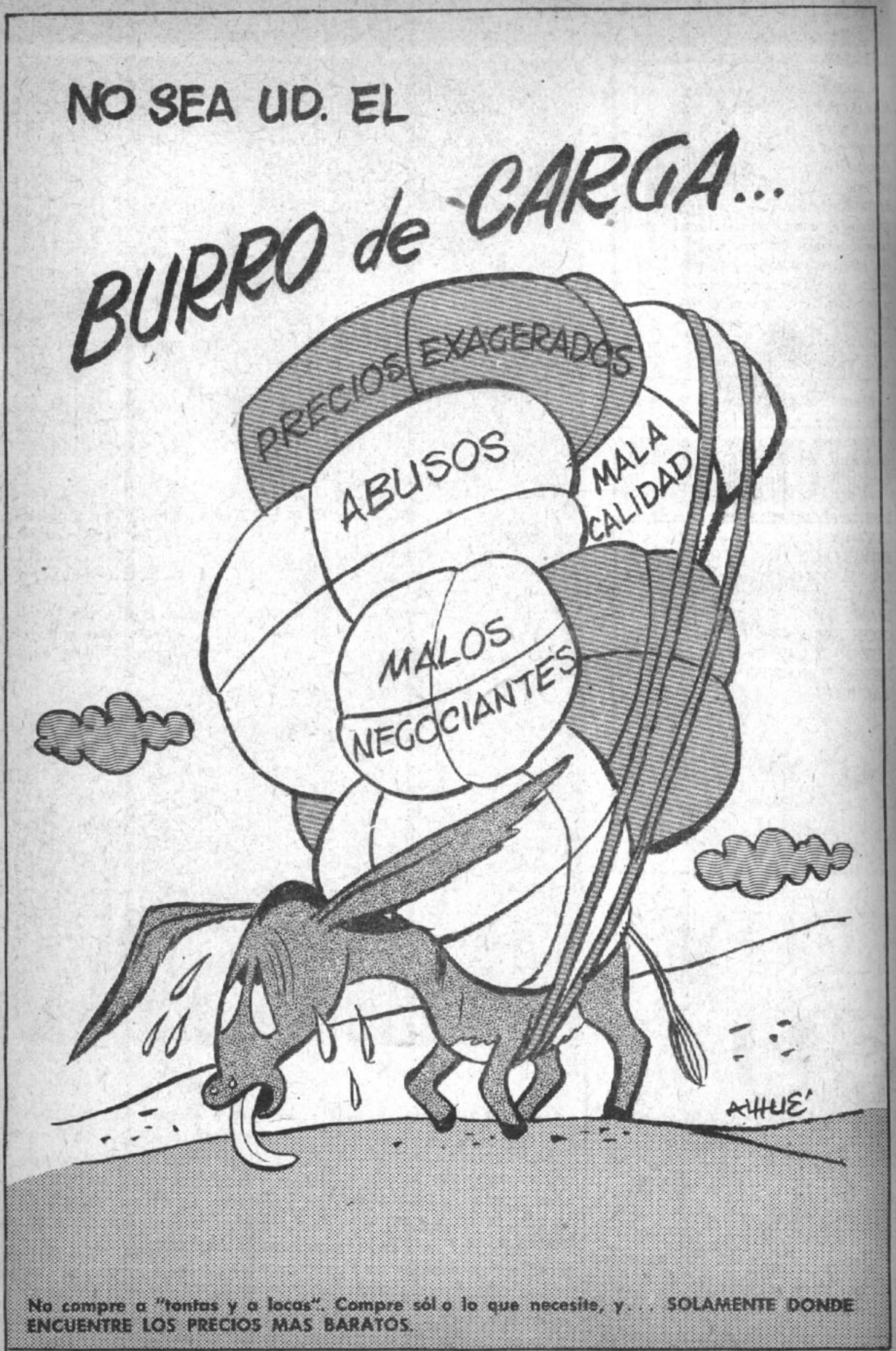

No compre a "tontas y a locas". Compre sólo lo que necesite, y... SOLAMENTE DONDE ENCUENTRE LOS PRECIOS MAS BARATOS.

ARGENTINA SE DEJA LA BARBA

CALINGASTA (Topazpress International).— Barberos de la Policía tucumana han denunciado un tremendo complot contra el Presidente Frondizi: sujetos tucumanos se están dejando crecer las barbas. Inmediatamente las autoridades policiales enviaron un cable a Montevideo para dar cuenta a Frondizi de lo que sucedía, y desde Montevideo les dijeron que se dirigieran a la Casa Rosada en Buenos Aires. Era posible que uno de estos días concurriese a su despacho. También le mandaron un cable a Italia al Ministro del Interior y otro a Alemania al Ministro de Economía.

Por una gentileza del Gobierno argentino se envió el siguiente cable a Ciudad Trujillo:

DOCTOR GENERAL JUAN D. PERON HOTEL PALMERAS CIUDAD TRUJILLO AÑO DEL BENEFACTOR Y PADRE DE LA PATRIA GENERALISIMO TRUJILLO STOP EN TUCUMAN ORGANIZOSE REVOLUCION EN SU HONOR STOP SALUDOS A LAS CHICAS Y A LOS PERRITOS STOP COMANDO TACTICO.



Los topacetes se fueron a la punta del Cerro a buscar a los barbudos. De pronto, un grito les detuvo: —Alto..., el santo y seña..., o disparo.

—RACING ROSARIO CENTRAL.

—Bien, avancen —pero siempre apuntados por hermosos bandoneones, pudimos llegar hasta el cuartel general.

Luego, el comandante invitó a los topacetes a revistar las tropas. Una disciplinada Orquesta Típica ejecutó los aires marciales de La Cumparsita.

—Perdoná che, —nos dice el che comandante—; pero aún no han aprendido a tocar rumbas. Le hemos pedido asesoría técnica a Fidel Castro y él nos va a mandar a Miguelito Valdés como instructor.

—¿Y cuál es el principal objetivo?

—Las barbas, viejo, las barbas. Perón nos ha avisado que hasta que no nos salgan pera y bigote él no piensa venir.





CASIMIRO MARCO DEL PALETONT: ¿Y después del desastre de Rancagua van a seguir partidarios de la independencia?

JOSE MIGUEL ALFONSO CARRERA: Por supuesto, porque somos muy realistas.

SE ENCONTRARON UNA TREMENDA MINA

Estos tres confiados mineros se encontraron de golpe con una mina.

Los tres, imitando a Juan Godoy, que no tenía ningún parentesco con Arturo Godoy, buscaron durante años una mina, y por fin han dado con ella.

Visitaron la redacción de "Topaze" para contar su hazaña. Así hablaron:

BERNARDITO: Nunca pensamos que en pleno siglo veinte íbamos a dar con una mina tan buena.

BOB: Es casi inagotable.

JULITO: Por más que sacamos, siempre queda.

BERNARDITO: Hemos tratado de mantener el secreto, pero al no conseguirlo, resolvimos por lo menos guardar la pertenencia.

PROFESOR: ¿Y cómo se llama la mina?

BOB: El Salvador...

PROFESOR: ¡Ah! ¿Ustedes son los dueños de la nueva mina de cobre?

JULITO: No se trata de la mina nueva de cobre... A ésta le pusimos El Salvador porque gracias a ella hoy día somos propietarios.

BERNARDITO: ¿Se imagina? Después de no tener un cobre, ahora tenemos pa tirar a la chuña.



BOB: Hay que tener cuidado de que no se nos brocee.

PROFESOR: ¿Y piensan hacer una sociedad para explotarla?

JULITO: Ni pensarlo... Al contrario, estamos tratando de eliminar algunos socios. Para explotarla somos capaces nosotros solos.

PROFESOR: ¿Es solamente de cobre la mina?

BOB: De cobre, de dólares, de pegas, de viajes al extranjero, de un cuanto hay...

Los tres mineros se fueron cantando felices y el Profesor quedó pensando en esa mina y preguntándose por el paradero de tan formidable yacimiento.

No cabe la menor duda: el que la busca la encuentra...

¿A la carte a Paris?

¿Es buen servicio? Verdaderamente magnífico ¡Y personal!

¿Rutas convenientes? Por supuesto con elección de escalas.

¿Tarifas? para todo bolsillo

¡Parece bueno! Y lo es. Vea a su agente de viajes.

Consulte itinerarios con su Agencia de Viajes o en KLM Agustinas 802. Fono 398001-2-3 Santiago En provincias: Gildemeister S. A. C.

40 años 1919-1959

KLM

SUBSCRIBASE A "TOPAZE"

Así lo recibirá a tiempo.

ANUAL (52 ediciones) ..... $ 9.880
SEMESTRAL (26 edic.) ..... $ 4.940

Recargo por VIA CERTIFICADA:

ANUAL ..... $ 1.040
SEMESTRAL ..... $ 520

En Argentina, venta de ejemplares, incluso atrasados, en: Kiosco "Los Copihues", Gaona 3593, Buenos Aires.

Lea y coleccione "TOPAZE". Contiene la historia política de Chile.

AL SECO

Sandrico



¿Y se acuerdan del General Ibáñez? Pues bien, dicen que la otra tarde le anunció a su esposa que se iría al norte con una de sus nietas acompañándola.

Le explicó que ella tenía que ir a Arica a preparar su memoria de arquitectura, y que era conveniente que él la acompañara.

Doña Graciela sonrió y le dijo a sus amigos:

—Carlos no puede estar un rato tranquilo.

Y el General sonrió satisfecho y quedó convencido de que nadie se dio cuenta que iba a aprovechar el viaje para trabajar su candidatura.

☆☆☆

Cuentan las malas lenguas que los industriales alemanes que visitaron Chile comentaron que en una famosa entrevista con la Sofofa no habían entendido nada de lo que se trató. Un dirigente acotó: Cada uno tiraba para su raya tratando de pescar marcos...

Y lograron pescar unos cuatro milloncejos.

☆★☆

En la Mesa Redonda —pero poco— que tuvieron los publicistas argentinos y chilenos (léase ACHAPientos), Eleazar Vergara, en nombre del S. G., les leyó la cartilla: los avisos deben promover las buenas relaciones humanas, y los programas radiales deben ser agradables, nada de ruidos molestos... Ruperto Vergara, que no tiene un pelo de leso, ni en la cabeza tampoco, y que no es pariente de Eleazar ni de los muchísimos Vergaras del régimen, en un discurso sesudo y meditado alabó la libertad de prensa que existe en Chile, como uno de los baluartes de nuestra democracia.

☆★☆

Domingo Arteaga, el paleteado y talentoso dirigente máximo de nuestra industria y comercio, dice que a su señora no le importa que le hagan crítica o polemicen con su marido, lo que sí no le agrada es que lo pinten feo (qué bueno que no viera la caricatura que hizo Topaze en su edición del 30 de octubre).

☆★☆

Dice Hugo Miranda —que es tan gracioso— que Raúl Juliet les pidió a los Comités de la Cámara que junto con izar la bandera chilena dentro de la sala de sesiones, el Edecán Vallejos tocara el clarín.

☆☆☆

El General Oscar Izurieta, que se ve de lo más mono como General, reunió la otra tarde a todos los altos oficiales del Ejército para hablarles de un proyecto sobre calificación de militares.

En esa reunión Oscar estuvo un poquito suelto de lengua, revelando incluso su desacuerdo con el pensamiento del Presidente Alessandri.

Alguien me contó que al Tío Choche no le cayeron muy bien los comentarios que hizo mi General.

CURIOSIDADES

Mientras los agricultores progresistas de Europa y USA tienen cada año producciones que les dejan mayores excedentes de productos alimenticios, en Chile la producción les disminuye a nuestros "esforzados y científicos agricultores"...

Una completa línea informativa. Toda la actualidad nacional y extranjera.



C B 130 Y C E 960

RADIO PRESIDENTE BALMACEDA

AL SECO



Sandrico



Doctor JUAN GARAFULIC D. frente al actual sistema de censura cinematográfica. Continúe dándole vueltas a su completo proyecto sobre la materia, que será un serio aparte por su enfoque científico.

Y para asegurar que no se acalorará, la C. C. U. le enviará de obsequio, a su domicilio, una caja de la exquisita y refrescante PILSENER.



CCU

COMPAÑIA CERVECERIAS UNIDAS, S. A. CHILENA



Arturo Prat 1124 - Fono 50564
Casilla 5195 - Santiago
YERTÉCA LTDA.

CATECISMO DE:
Gala SUPER

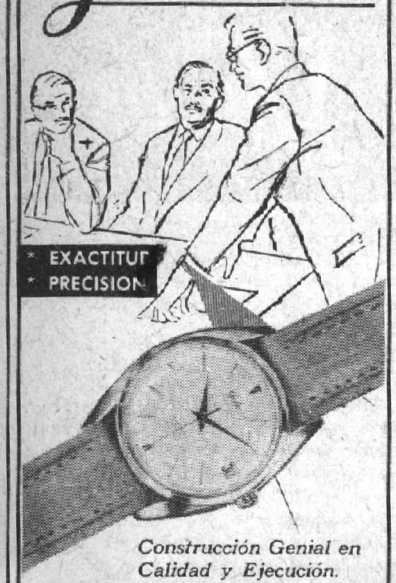

Construcción Genial en Calidad y Ejecución.

IMPORTADORES EXCLUSIVOS PARA CHILE
GATH
Pasaje Edwards 1082
Ofic. 160 - Teléf. 65345
Casilla 4124 - Santiago



FOTOGRAFIA FAMILIAR: Con tongo de paja se ve al papy ganador del título: El mejor de todos. Le rodean sus hijos. Angelorum, los mellizos Aguirre, Julito, Darío Expobrete y Baulito.

ARME A SUS HIJOS PARA LA LUCHA POR LA VIDA

La revista hogareña "Patio y Chimenea" organizó interesante concurso para buscar al mejor padre de familia. El interesante torneo congregó a más de mil papis que compitieron plenos de optimismo en procura del primer premio.

El triunfo fue para Perico Poncho, moderno padre de familia, quien se presentó con su conjunto de nenes bajo el lema: Arme a su hijo para la lucha por la vida.

El jurado no vaciló en dar el primer premio a esta familia ejemplar, formada por un grupo amable de chiquillos. El papá se ha preocupado mucho de criarlos sanitos, y es así cómo todos ellos tienen muy buen diente, un mejor hígado y excelente apetito.

Los chicos son obedientes, serenos, reflexivos y de una sola pieza. Llamaron la atención en el grupo la pareja de los mellizos Aguirre y el pequeño Julito Durazno, quien no obstante su corta edad ya tiene gran experiencia con sus armas. Donde pone el ojo pone a un correligionario.

Varios de los chicos del padre modelo no pudieron concurrir a recibir el premio de la revista "Patio y Chimenea", porque se encontraban ocupados en el extranjero, y otro, Hernancito Pijeroa, que estaba apagando un incendio.

AL SECO
Sandrico

PREMIO TOPALITZER



Se lo ha ganado el Dr. MILTON EISENHOWER, por recomendar a su Gobierno la creación del Comité Nacional Asesor en Asuntos Interamericanos. Era tiempo de que Washington prestara mayor atención a los problemas de Latinoamérica. Parece que estamos próximos a una política de hechos y realizaciones prácticas que crearán vínculos indestructibles de amistad y comprensión entre los pueblos de nuestro hemisferio.

UN ALTO HONOR PARA EL PROFESOR

El Profesor Topaze siempre ha creído, como todos, que aquel aforismo: "Nadie es profeta en su tierra" se cumple en Chile como en Andorra, Madagascar o Palena. Pero la verdad es que de seguir pensando así, el Profesor Topaze se hace acreedor al calificativo de desagradecido. En Chile los espíritus amplios admiran, estiman y respetan estas páginas. Es así como ahora hemos tenido el alto honor de figurar en el diario de sesiones de la Cámara de Diputados. El talentoso y joven parlamentario Rafael de la Presa citó nuestro punto blanco y figura reproducido íntegramente en la versión oficial de la sesión del 11 de noviembre. Dijo el señor De la Presa, entre otros conceptos:

El señor DE LA PRESA.— Pido la palabra, señor presidente.

El señor JULIET (presidente).— Tiene la palabra Su Señoría.



El señor DE LA PRESA.— Señor presidente, me quiero referir a una publicación de prensa que hace alusión a todos los partidos políticos. Al referirme a ella, quiero tomar la parte que pudiera corresponderle al Partido Nacional Popular. Me ocupo de este comentario, porque él apareció en la edición N.º 1.410 de la Revista "TOPAZE", del 30 de octubre de 1959, la cual, como todos sabemos, se difunde profusamente dentro del país y tiene un prestigio que se proyecta al exterior e, incluso, da relieve a las excelencias de nuestro régimen democrático.

"Para una mejor comprensión de la Honorable Cámara, voy a dar lectura a la publicación. Dice así:

"EL PUNTO BLANCO DE LA SEMANA".

"La mujer del César no sólo debe ser honesta; debe parecerlo. Así piensan los asambleístas radicales de Talca, Curicó, Linares y Maule. Y así lo expresaron en un voto que fuera aprobado en su convención interprovincial del domingo recién pasado. Ellos lo enuncian en términos simples y precisos, asaz elocuente: incompatibilidad de ser miembro del Consejo Nacional del Partido y ocupar cargos de la absoluta confianza del Presidente de la República.

Todos los partidos debieran imitar este ejemplo e incorporar a sus estatutos esta simple pero incuestionable disposición. La flexibilidad de la columna vertebral es poderosamente ayudada por las grandes canonjías. Diríamos que las sinecuras son magníficos lubricantes de las vértebras cervicales. Nuestro "Punto Blanco" de la semana, entusiasta y admirador, para aquellas asambleas que nos dan una lección de honestidad política. Y nos alegramos por el Partido Radical."

"Señor presidente, quiero manifestar que el Partido Nacional Popular comparte esta apreciación de la revista "Topaze", como que el artículo 37 de sus Estatutos dice, a la letra: "No podrán ser vocales de la Junta Ejecutiva Nacional las personas que desempeñen cargos de la confianza exclusiva del Presidente de la República y los parlamentarios."

HABLAN VARIOS SEÑORES DIPUTADOS A LA VEZ.

El señor JULIET (presidente).— Honorable señor Muñoz Alegría, ruego a Su Señoría se sirva guardar silencio.

El señor DE LA PRESA.— Esta misma disposición figuraba en los estatutos del Partido Agrario Laborista desde hace más de ocho años, y fue aplicada inexorablemente cada vez que se presentó la oportunidad de hacerlo.

"Por lo tanto, creemos que el "Punto Blanco" que otorgó la revista "Topaze" a las asambleas radicales de las provincias mencionadas debe ser aplicado también al Partido Nacional Popular, que, desde hace mucho tiempo, tiene establecida en sus estatutos una disposición de tan extrema honestidad política.

¡viva la ermandá!!!

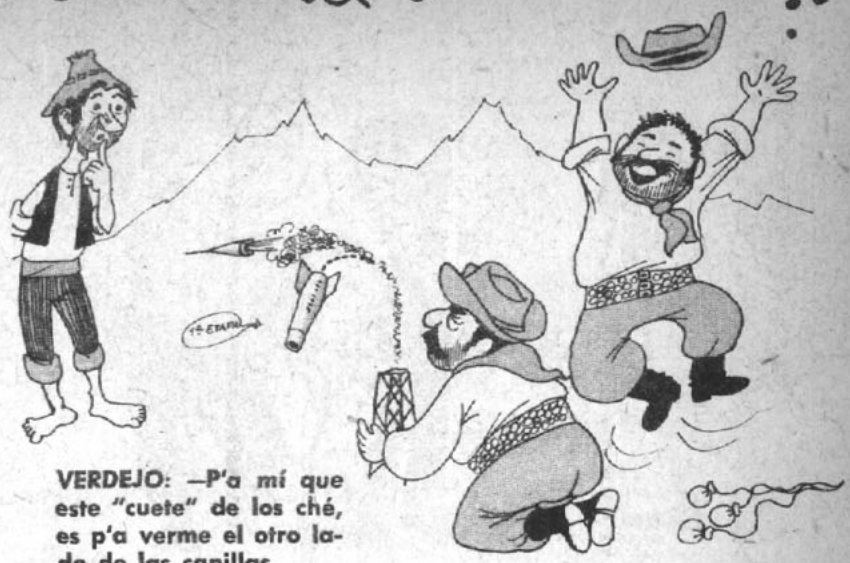

VERDEJO: —P'a mí que este "cuete" de los ché, es p'a verme el otro lado de las canillas.



VERDEJO: —¡Oiga mi presidente Prado!..., yo creo que es mejor que les compre zapatos...





GRINGO: ¡Qué curioso! Nosotros inauguramos una mina El Salvador, y ustedes están liquidando la mina que tenían.

CHILE, EDEN DEL TURISMO

Hace mucho que los chilenos están convencidos de que su país es el Edén del turismo; los únicos que no se convencen de eso son los turistas.

Una estadística norteamericana, basada en los viajatarios insignes, demuestra que el primer puesto en kilómetros recorridos lo tiene Mr. H, el de la NU, y en la benemérita lista aparece el flamante jefe del servicio de turismo.

Para fomentar el turismo, el servicio ha conseguido nivelar los precios de Chile respecto a los precios del exterior. Gracias a esto cuesta más caro ir de Santiago a Arica, que de París al Polo Norte.

Los trenes chilenos son muy buenos; el único problema es que pasan muy a lo lejos. Pero la comida de los coches-comedores tiene la ventaja de ser cara y mala. Una magnífica cadena de hoteles recostados en todo Chile recibe a los turistas. Estos llegan desde el exterior cargados de maletas, y se van sin ninguna, porque para pagar las cuentas deben dejar la camisa.

Las carreteras son excelentes. Cada vez que una carretera está lista, se comunica al Intendente Alcalde, quien se traslada con su equipo especial de hombres-topos, los que consiguen destruir los caminos en menos tiempo que el empleado por los constructores.

El verdadero jefe turístico es el Paleta, quien manda a viajar constantemente a los jefes políticos. Y así dicen que Chile no es el Edén del turismo.

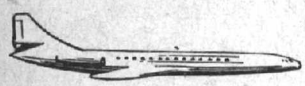

AIR FRANCE

REALIZA EN LA ACTUALIDAD EL PROGRAMA DE EXPANSION MAS AMPLIO DE SU HISTORIA:

después del *Caravelle*

INCORPORACION EN SUS LINEAS DEL "BOEING 707" "INTERCONTINENTAL"

AIR FRANCE

LA RED MAS EXTENSA DEL MUNDO



Huérfanos 1075 Teléfonos 64344 - 86809 y Agencias de Turismo

Agentes Generales para Chile de "Canadian Pacific Airlines"

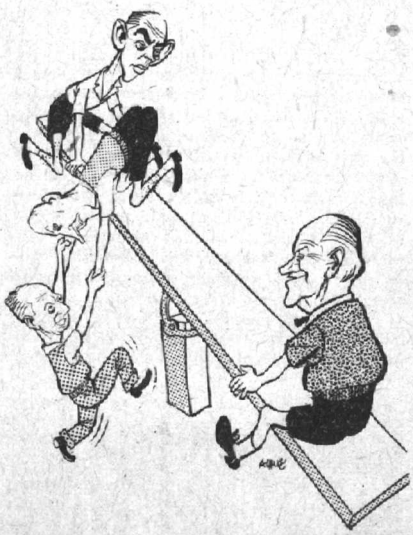

A VER, HAGANME EL PESO

PALETITA.—A ver, Perico Poncho, súbete a ver si me hacen el peso...

BUENO, MALO, Y PESIMO



BUENO que la ASIMET —que dirige Armando Nieto— haya formado entre sus obreros metalúrgicos un conjunto coral que va cada día perfeccionándose. Al crear este conjunto, los industriales metalúrgicos le han proporcionado a sus obreros una entretención sana y edificante. Esta obra merece tener imitadores.



MALO que la Corte Suprema haya establecido recientemente jurisprudencia tan estrictísima sobre la ley de cheques, que de nada le sirve al pobre girador pagar el cheque y todas las costas, intereses y demás, porque de todas maneras va preso. Se impone que nuestros legisladores estudien una nueva ley, más humana y moderna. Hay países en que los Bancos ni siquiera protestan un cheque por no perder a un cliente.



PESIMO que todavía no se dicte el Reglamento del D. F. L. N.º 2, que fue promulgado en julio, que establezca normas sobre la constitución del Consejo de la CORVI. Esta anormalidad, no ha permitido que puedan elegirse los técnicos que deberán integrar dicho Consejo, en representación de los Colegios de Constructores Civiles, de Ingenieros y de Arquitectos.

VERDEJERIAS

Así como se han formado las cadenas de abarrotes, Panaderías, Farmacias, Menaje, ¿por qué no constituyen la CADENA DE LOS HONORARIOS MEDICOS?

Los médicos contribuyen a levantar la curva de la inflación con sus "cuentas millonarias". Mientras mayor es la fama del facultativo, más grande es el garrote que recibe el adolorido paciente.

AL SECO



Sandrico



DISTINGUIDO MATRIMONIO



Aún suenan los ecos del matrimonio del distinguido ingeniero, cosa que está muy de moda, que es Juan Vial Grez, hijo del ex embajador y ministro Osvaldo Vial Vial y de la Sarita Grez Yrarrázaval de Vial, que se casó con la linda rubia que es la Tita Panatt, hija del colorín médico Luis Alberto Panatt Wolf (Lobos) y de la distinguida dama, rubia también, Herta Kyling de P. Hubo gran fiesta gran, en la casa de Osvaldo, en Colina. Los novios, que en estos momentos realizan una gira por Europa en la Canadian Pacific, recibieron 352 regalos, entre los que se contaron porcelanas de Sèvres, cristales de Baccarat, bandejas de plata, joyas, etc., y sobre todo, un par de magníficas corbatas de la Casa Cohé, para el novio. Lo único que les faltó fue que les regalaran una casa y un fundo.

OTROS ECOS

Julio Contreras Lyon Budge y del Villar, a propósito del matrimonio en casa de Julito Pereira, dijo: "Fue el matrimonio más regio y la fiesta más estupenda del año. Sólo el mio será mejor. Anotamos de paso que "El Beato" hace ya tiempo cumplió la edad fijada en el Concilio de Trento.

FIESTA TOPACICA

Muy celebrados en el almuerzo lunático fueron los cincuenta años que cumplieron, al entrar en la segunda mitad del siglo de su vida, Mono Tejeda y Alfonso XIII. A falta de mejor regalo se les convidó a cada uno cincuenta copas de vino.

NOVEDAD

El elegante Anselmito Fuenzalida, secretario del Agua Potable, está dedicado a consumir jugos de frutas. Es un gran lector de novelas policiales y las compra en la librería especializada de la calle Nueva York.

OTRO MATRIMONIO

También se casó el distinguido funcionario de la Endesa Patricio Videla Charme, hijo del pelado Eduardo Videla Charme y de Adriana Charme. Se casó con la regia Viviana Valdés Sotomayor. Hubo un cóctel en casa de la novia, como es habitual.

LINDA COMO SIEMPRE

Linda como siempre, con un precioso traje sastre color gallina castellana, la Blanca Mac Fadzen Vicuña de Huerta (abogado y distinguida persona). Iba muy contenta de la vida.

METAMORFOSIS

Con los años algo ha ido cambiando Marcial García Huidobro Marín, rico hacendado. Actualmente cada día se parece más al As de Oro, que es una tan noble pinta de la baraja española.

INTELECTUAL

El ilustre vate Camilo Ortúzar Fernández, aplaudido en todos los teatros de habla española por sus improvisaciones de versos tan poco conocidos como "La Sonatina", de Rubén Darío; "Las Rimas", de Bécquer; "Veinte Poemas", de Neruda, etc., está dedicado con singular entusiasmo a frecuentar cafés donde se reúnen intelectuales.

LA LINDA REGINITA



Muy dije, con un traje sastre color arena, iba por el centro esa niñita con tanta facha de gringuita distinguida que es la Reginita Claro Tocornal, hija del distinguido abogado Fernando Claro Salas y de la estupenda María Tocornal de Claro.

CHARLA

Parados en una esquina conversaban el abogado y ex ministro que es Abel Valdés Acuña con Enrique Sánchez Matte, ahora un importante personaje radial y a quien en el Instituto Andrés Bello le decían "Carita", por sus saludables colores.

LAS COSAS QUE HACE Y NO HACE QUIEN SE ESTIME UN CABALLERO:

UN CABALLERO jamás fuma los fétidos puros marca Montes de Oca.

UN MAL CABALLERO insiste en esta época en usar flor en el ojal.

CONSEJOS DE LA DUCHESSE DU MAINE:

Ninguna señora distinguida le dice "mi esposo", a su marido.

—¡Adónde va Vicente! —¡Donde va la gente!



Los hombres se diferencian de las mujeres en primer lugar en que tienen cara de hombres y las segundas, cara de mujer...

Esta definición, en su brevedad escolar, no es cierta, porque hay muchos hombres que tienen cara de mujer y varias mujeres que tienen cara de hombre.

Pero hay otras diferencias mucho más graves.

Y, sin meternos en intimidades, vamos a detallar algunas.

A la inmensa mayoría de las mujeres les gusta jugar a los naipes y en cambio a muy pocos hombres les gustan estos juegos.

Muy escasas mujeres fuman cigarrillos negros, los que son fumados por una mayoría de hombres. Por lo menos en Chile.

Raras son las mujeres que se curan, lo que por el contrario es muy frecuente y casi diario entre los hombres.

Cuando una mujer es pilla, roba de a poco. Es decir, infla las cuentas de la casa.

En cambio, cuando los hombres roban lo hacen de una manera más efectiva y sobre todo cuantitativa.

Las mujeres son macanudas para pegar botones, zurcir, coser, etc.

Los hombres, cuando tenemos que pegarnos un botón siempre pensamos que es una estupidez que a las agujas les hagan los hoyos tan chicos.

Las mujeres escriben casi todas ligero y sin hacer motes en la máquina.

Los hombres, todo lo contrario.

Todos los hombres se enojan cuando les discuten si su reloj marca la hora exacta o no.

En cambio, a las mujeres tal cosa no les importa nada.

Es frecuente que las mujeres cuando salen dejen la llave de la casa olvidada.

Lo que no les pasa casi nunca a los hombres, aún cuando anden muy curados.

Nunca una mujer se ha indigestado por comerse un kilo de chocolate, lo que para un hombre sería una dosis mortal.

Son capaces de hablar dos horas o más sobre la punta de un zapato, el ruedo de un vestido y emplean palabras que nosotros jamás sabemos qué significan, como "fichu" y "canesú".

Como se ve, las diferencias son más, muchas más que lo que al comenzar a leer esto se habían figurado los maliciosos.





pruebe

NESCAFÉ con leche

más cremoso y alimenticio... porque se prepara sin agua!

Ud. obtiene todo el exquisito sabor y aroma de café recién tostado cuando prepara su café - con - leche con ***NESCAFÉ*** y leche *solamente*.

Prepárelo en un instante:
Eche en la taza una o dos cucharaditas de NESCAFE... Vierta encima pura leche caliente... y listo! - el más delicioso café - con - leche.

Pida "Nescafé - con - leche" también en cafés y fuentes de soda

Si gusta del buen café... prefiera

NESCAFÉ M.R.

100% puro café

CH-U-29a.



Dos censoras salen después de haber cortado por cuarta vez una escena de amor. Una de ellas comentó airada:
—La tal Bardot debería tener nuestras virtudes.

NOS CENSURARON LAS CENSORAS

El Profesor Topaze logró conversar privadamente con las damas que forman la Censura Cinematográfica. Todas ellas jugaban al manseque la culeque cuando las encontró el reportero.

ENTREVISTA

Reportero: ¿Qué piensan del cine?
Todas: Lo encontramos inmoral.
Reportero: ¿Son las actrices las inmorales?
Todas: La Perla White es desvergonzada, y ni hablar de la Lilian Harvey.
Reportero: ¿Y los galanes?
Todas: Encontramos que Ramón Novarro da los besos muy largos.
Reportero: ¿Tienen alguna solución?
Todas: Sí. Películas en que ellas no aparezcan, y en las cuales los galanes no den besos que pasen de tres segundos.
Reportero: ¿Han hablado con el Presidente de la República?
Todas: No hemos podido, porque don Ramón Barros Luco pasa muy ocupado.
Reportero: ¿Qué piensan de los ataques de la prensa?
Todas: Es injusto que el "Corre Vuela" nos ataque, y lo que es peor, que en "El Ferrocarril" haya salido un editorial en contra nuestra.
Reportero: ¿Qué temas deberían llevarse al cine?
Todas: Genoveva de Brabante, La Torre de Nesle, y otros.
Reportero: ¿Cuál es el crimen mayor del cine?
Todas: Que acabó con las novelas por entrega.
Reportero: ¿Les agradaría trabajar en cine?
Todas: ¡Uy, qué audaz es usted!... ¡Tonto!



FULMINES (Carlos Alberto Martínez y Chicho Allende): —¡Que te vaya bien para el 61!


VERDEJO: —¡Chi. . ., está mal barajado el naipe! Me salieron puros monos.
PALETA: —En cambio, yo ando con suerte, me tocaron puros comodines.

topaze

M.R

EL BAROMETRO DE LA POLITICA CHILENA

ARECE LOS VIERNES

PRECIO $ 200.-

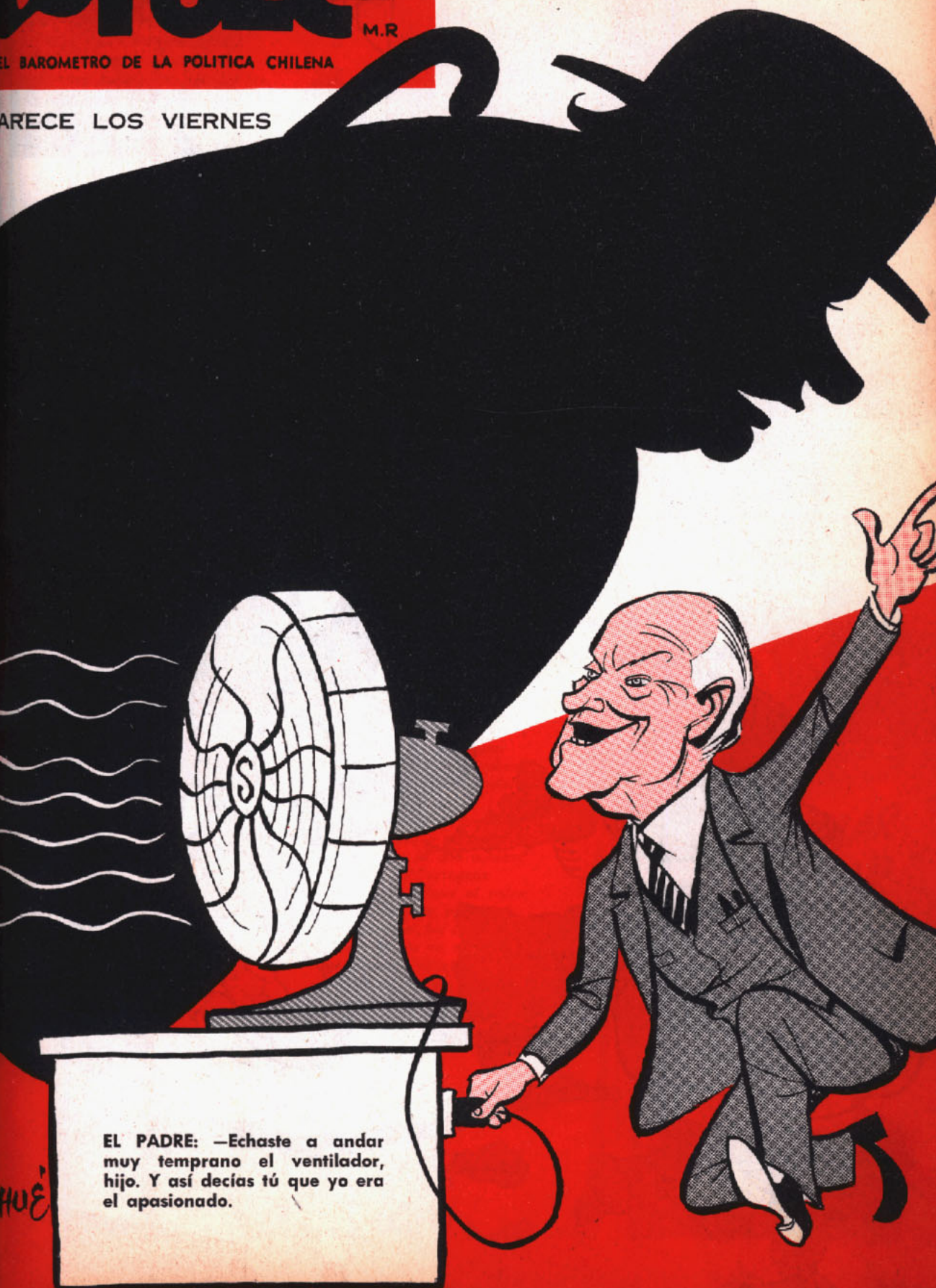

EL PADRE: —Echaste a andar muy temprano el ventilador, hijo. Y así decías tú que yo era el apasionado.

HUÉ


TOBBY IKE: —Pero, tontona..., aún no terminas tu puzzle... Yo ya lo terminé.
LULA PREBISCH: —¡Chis!, no es gracia... ¿Por qué no me prestas un poco de pegapega?...
TOBBY IKE: —No, se enoja la señora...
FONDO MONETARIO INTERNACIONAL
jimmy scott
AYUDA FINANC
R. PREBISCH
ARGENTINA
BRASIL
EUROPA
VENEZUELA
ECUADOR

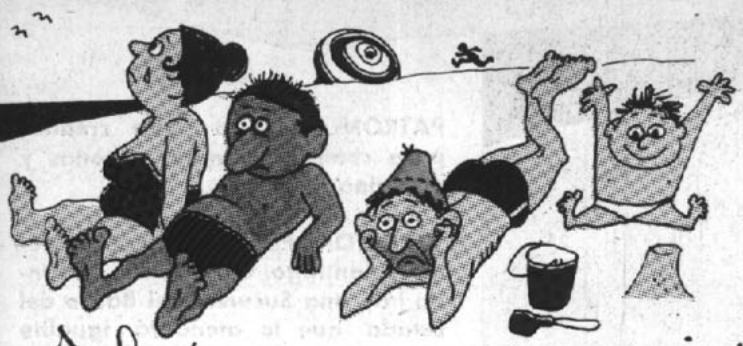

Solo para minyonarios

Escribe: Juan Verdejo Larradín

Aprovechando el domingo
juimos a dar una güelta
p'arrendar una casita
en Viña u en Cartagena,
en Llo-Lleo u Casablanca,
el Tabo u en Isla Negra,
en Algarrobo o Las Cruces
o un balneario cualquiera.

La Domi tuvo la idea
de cambiar de residencia
como lo hacen los ricachos
que tienen la bolsa llena.

Si juéramos tres o cuatro
en una pensión cualquiera
podíamos arreglarnos
de alguna u otra manera.
Pero somos retantísimos
sin contar la parentela,
que nu'hay plata que resista
ni pa' estar una quincena.

En vista d'eso nos juimos
el domingo a Cartagena,
a buscar una casita
aunque fuera un poco vieja,
que estuviera en cualquier parte
y que tuviera hartas piezas.
"Si le arrendamos algunas
a la Pancha y la Chabela
nos sale gratis la casa",
dijo la Domi contenta.

Yo la dejé que soñara
y que diera rienda suelta
a su afán de ricachona
y sus sueños de grandeza.

¿Cuánto pide por la casa?
—le dijimos a una vieja
que nos mostró un cuchitril
con las murallas de tierra
que ya se venía abajo
y le faltaban las tejas.

"Sólo quinientos escudos
con palmatorias y velas
que son la última moda
de alumbrado en Cartagena".

—Hablemos en pesos juertes,
señora, por l'entretela.
Si tuavía míster Ruca
ni tampoco don Paleta
no han firmao ni el decreto
pa' cambiarnos la moneda.
"Quinientos mil de aluminio
y ni una chaucha siquiera
de rebaja aunque me diga
que por menos me la arrienda".

Le juro que me temblaron
las rodillas y las piernas,
y nos juimos calladitos
a tendernos en l'arena.
Así como están las cosas
el pobre no veranea.
En los hoteles le pegan
con el hacha en la cabeza
y hasta en las residenciales
el que saltea, saltea.
¿Será por culp' el escudo
que parece que no juera
tanta plata la que cobran?
Me vine de Cartagena
más amargao que el natre
renegando 'e la pobreza.
Si siguen así las cosas
y la vida no se arregla,
los únicos felicotes,
porque ni toman siquiera,
van a ser Perico Poncho
y el austero Don Paleta.

J.O.L.



LAS PERSONAS
DESTACADAS
PREFIEREN

Casimires
Castex
BANDERA 627



LLEGAR y LLEVAR
... PORQUE ASI ES
LA POLAR

Ahora 2 pisos y 5 departamentos CREDITOS 12 MESES PLAZO

Camisería, Calzado, Confección y medidas. Modas Niños.

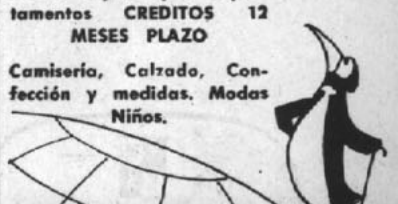

LA
POLAR
ALAMEDA 2812

PUB. topaze

PATRON: —Vine a pedir créditos para comprar semillas, abonos y maquinarias.

VERDEJO: —Pa'eso no necesita venir a Santiago. Cerquita de su fundo hay una Sucursal del Banco del Estado que lo atenderá igualito que aquí...

BANCO DEL ESTADO DE CHILE

¿QUE ANDA HACIENDO EN SANTIAGO PATRON?

¡Realzan!
¡Distinguen!

NEUMATICOS

Banda blanca

INSA
GENERAL INSA
M.R.

en los tipos
SUPREMO Y SOBRESEGURO
Creados por General Insa para satisfacer sus máximas exigencias.

ESCRIBEN
René Olivares (PLUTO)
Mayor Thompson
Alfonso XIII
Augusto Olivares
Mario Rivas
Peggy

topaze

EL BAROMETRO DE LA POLITICA CHILENA
JUAN VERDEJO LARRAIN
(Marcas Registradas)
RENE OLIVARES B., Director

DIBUJAN
Luis Goyenechea-LUGOZE
Luis Sepúlveda-ALHUE
Mario Torrealba-PEKEN
MONO.
Víctor Arriagada-VICAR
JIMMY SCOTT

DIRECCION Y ADMINISTRACION: Avda. SANTA MARIA 0108 4.º PISO - Fono: 381250 - Casilla 2310 - Santiago

Año XXIX — Santiago (Chile), viernes 27 de noviembre de 1959 — N.º 1414



MUY BIEN, PALETA

La política en el mundo entero se caracteriza por la incongruencia entre los propósitos de los políticos y sus realizaciones. Como en el cacho, casi es recomendable pedir "por abajo" al leer u oir cada programa de candidato. Si los chilenos —al decir del León de Tarapacá— teníamos mala memoria, yo reivindico a la nacionalidad. Tengo una tradicional buena memoria. Y recuerdo, por ejemplo, al candidato a la Presidencia de la República senador Carlos Ibáñez del Campo repudiar el Pacto de Ayuda Militar con los Estados Unidos. Y recuerdo al Presidente Ibáñez mantener y acrecentar dicho pacto.

Al terminar su segunda gestión presidencial, pues no me extrañaría que hubiese una tercera, el señor Ibáñez, en un discurso en la Escuela de Ingenieros Militares, se refirió al tema del armamentismo y sostuvo que debía dárseles a las Fuerzas Armadas cuanto ellas reclamaran para el mejor desempeño de su misión. El señor Ibáñez sinceramente piensa que el aforismo latino "Si quieres paz, prepárate para la guerra" es un axioma. Cuando se embarcó en su repudio al Pacto Militar, sólo cumplía instrucciones de un demagógico comando electoral.

Al revés de eso, el señor Alessandri es un sincero pacifista. Le escuché como candidato; más tarde, como Presidente Electo. Y me alegra sobremanera que como Presidente de la República siga sosteniendo sus mismas ideas.

Germán Arciniegas dice que en América Latina se da el caso de países que son ocupados por su propio ejército. El escritor colombiano se refiere al caso increíble de aquellos países donde la población civil debe pasar apreturas, humillaciones, vejámenes, inferidos por uniformados, que en lugar de ser soldados del ejército vencedor son soldados de la misma patria.

No es el caso de Chile, lo establecemos sin torcidas intenciones.

Y allí está el valor de la actitud del Presidente de Chile. Nuestras Fuerzas Armadas nos son impuestas por esta torpe, inefable, asaz sospechosa carrera armamentista. Los hombres que en Chile lucen uniformes son capaces de ganarse el sustento con éxito en cualquier tarea civil. Lo han probado millares de veces. Las industrias, las actividades privadas están frecuentemente solicitando los servicios, con el incentivo del becerro de oro, de aquellos que por vocación o temperamento, eligieron la carrera de las armas. El armamentismo de otros países obedece a una angustiosa tentativa de los uniformados por conservar los privilegios que el uso y dominio de las armas les han dado. En Chile los almirantes y generales son campeones del desarme con la absoluta conciencia de que en los inútiles y cuantiosos dispendios armamentistas se esterilizan los mejores esfuerzos de la producción. Pero, conscientes de sus responsabilidades, ellos, los almirantes y generales, los jefes y oficiales, la tropa, piden que se les proporcionen los elementos necesarios para cumplir su cometido.

Por eso era necesario que una voz superior, la primera voz de Chile y tal vez, una de las más importantes de América, dijese la verdad cruda, desnuda, ruda, pasmante.

El señor Alessandri, don Jorge, ha logrado concitar en torno a su austera figura no sólo la admiración de Chile, sino del mundo entero. Ojalá esta línea de conducta no le abandone. Si nosotros le criticamos en sus excesos apasionados, productos de un temperamento meridional —que para nosotros en otros aspectos, música, literatura, arte, es estupendo—, no podemos negar que esa fogosidad y sinceridad itálicas le han hecho ganar ahora el aplauso nacional.

EL PROFESOR TOPAZE

TELEFUNKEN

EL PERSONAJE DE LA SEMANA

Es sin duda el senador norteamericano WAYNE MORSE, experto en asuntos latinoamericanos de la Comisión de Relaciones Exteriores del Congreso de USA., quien visita Chile en misión de acercamiento y contacto personal con los dirigentes de nuestro país.

Así como es de importante la misión del senador Morse en Chile, así también es importante que cuando elija un receptor, busque el mejor, el TELEFUNKEN.



PE SAC PETROWITSCH, ERRAZURIZ & CIA. S. A. C.

ALAMEDA 1382 AHUMADA 37 MAC-IVER ESQ. HUERFANOS

626.

"No pele el ajo"...



sáquese los

100 millones

ENTERO. . . . . $ 8.000.-
VIGESIMO 400.-

NOVIEMBRE 29

Polla

BOLETINES INFORMATIVOS DE LA POLLA: Desde las 8,30 de la mañana, cada media hora los días de sorteo por CB. 130, Radio "Presidente Balmaceda", Ag. Gral. Prop. Polla: Lagos del Solar.

¡GUAGUAS DEL MUNDO, UNIOS!

LAS matronas que se reunieron en Chile celebraron reunión secreta. En ella conocieron el secretísimo informe de las matronas chilenas. He aquí algunos párrafos del voluminoso documento:

"Una serie de medidas del nuevo Gobierno ha provocado situaciones embarazosas en el gremio. La circular del Gobierno prohibiendo los viajes al extranjero ha impedido la salida de nuestras cigüeñas, que debían ir al extranjero a buscar las guaguas.

"El sumario de la Contraloría en el Servicio de Turismo ha detenido el intercambio de guaguas con París. El nuevo contrato eléctrico ha impuesto condiciones tan leónicas que hoy es casi imposible dar a luz. Con el cambio a escudos hay toda clase de confusiones respecto a los períodos prenatales, y ahora las señoras no saben si esperar nueve escudos o nueve lunas..., etc..., etc. El acuerdo de los liberales de guardar secretamente sus problemas impide que se sequen los pañales, porque ahora no pueden sacarse los trapos al sol. Y en cuanto al problema de la alimentación de los lactantes, se ha agravado por las medidas del Ruca, que se opone al consumo de la papa de la guagua. La campaña de la ración contra los panificadores ha rebajado la natalidad, porque ahora los panaderos se niegan a proporcionar la clásica marraqueta que las guaguas traen debajo del brazo, liquidando el interés de los padres por aumentar la prole".

Ante tantas atrocidades, las matronas oyentes resolvieron quejarse ante el Gobierno, quien ofreció remediar las cosas poniendo a disposición de las futuras madres una cantidad elevada de pagarés dólares para que puedan traer sus guaguas de importación. Previamente ellas deberán dejar un depósito del 5 mil por ciento.

Las matronas protestaron, además, porque las guaguas que se anuncian para el año siguiente serán reajustadas, desconociéndose hasta ahora el monto del reajuste.

EXTRAS DE PEGGY

Este Honorable tan gracioso que es el Diputado Abelardo Pizarro vio el otro día tomando té en la Cámara al Ministro Alkasaelzer, y de sopetón le dijo: ¡Pero qué gusto de verlo en Santiago, Ministro; no sabía que se había inaugurado en la capital otra exposición agrícola!

☆★☆

Fueron pocas las cosas concretas que pudieron hacer los industriales alemanes que nos visitaron recientemente, por cuanto los industriales organizados dijeron que estaban recién estudiando los proyectos de futuros planes. Una de las realizaciones prácticas fue la firma del convenio de asistencia técnica y producción en Chile de la mejor cerveza del mundo. Mi primo Cucho Edwards Eastman y Jorge Ross —a quienes los alemanes consideran como los hombres de empresa más talentosos de la nueva generación— llegaron a acuerdo con Bruno Schubert, el rey de la cerveza, para que en el futuro se pueda fabricar en Chile este líquido de oro espumoso de acuerdo con la fórmula alemana más perfecta.

EL BLANCO DE LA SEMANA

El Profesor Topaze es severísimo con los partidos políticos chilenos, y su misión consiste en señalar sus errores, criticar sus vicios y hacer evidente sus múltiples contradicciones. No es una tarea grata, por supuesto, aunque se haga con una sonrisa en los labios y con el trazo grácil de topacetes dibujantes. Por eso es sorprendente y conmovedoramente grata esta oportunidad en que, frente a la conducta adoptada por los partidos políticos al respaldar las declaraciones del Presidente Alessandri sobre desarme, debemos otorgarles a todos, desde el centenario Partido Conservador hasta el combativo Partido Comunista de Chile, nuestro más entusiasta PUNTO BLANCO de la semana.

PALETITA



Celebramos al Punto Blanco



Y cuando la familia política chilena se une en actitudes como la que señalamos debiera celebrarse tal acontecimiento con la tradicional hospitalidad del restaurante más criollo de Chile.

EL POLLO DORADO

Una completa línea informativa. Toda la actualidad nacional y extranjera.



C B 130 Y C E 960

RADIO PRESIDENTE BALMACEDA

Ejemplo Constructivo



Es el que ha dado el Presidente de Chile al señalar a toda la América Latina el absurdo de gastar parte importante de sus escuálidos presupuestos y endeudarse por varias generaciones para adquirir armamentos dados de baja por otros países. Cuando la misión del gobernante actual es la producción de recursos que eleve el nivel de vida de su gente.

Distíngase usted también por su espíritu constructivo prefiriendo las

CONSTRUCCIONES AGRICOLAS E INDUSTRIALES

fumacol

BANDERA 140 K - 6.° PISO

FONO 66485 - SANTIAGO



NO ACEPTE CUALQUIERA OFERTA... AUNQUE CAMINE UN POCO MAS, *HAGA SUS COMPRAS SOLAMENTE DONDE LE PIDEN EL PRECIO JUSTO.*

$ 150.-

EDICION DEDICADA AL CONGRESO

Confidencias

REVISTA INTERNACIONAL

M. R. Nº 1334

HAY CAMAS Y CAMAS

Acostarse significa para nosotros tenderse sobre un colchón, entre dos sábanas y con la cabeza apoyada en la almohada. Pero para dormir bien es importante que la cama esté bien hecha. Desde los tiempos inmemoriales ha sido especial habilidad femenina el hacer bien las camas. Más tarde, con la aparición de la política sobre la faz rugosa del planeta, los hombres aprendieron a hacer camas. Pero gracias al femenino Congreso Sovieticoamericano de Señoras Mujeres Femeninas, celebrado en Santiago, se ha podido comprobar que las mujeres siguen siendo las más hábiles hacedoras de camas. Para demostrarlo se hacían la cama unas a las otras. Gracias a la habilidad de las señoras mujeres congresistas, Anita Ugalde, la coquetona figurita radical, pasó al sueño tranquilamente, como si la hubiera tocado la mágica varita de la Bella Durmiente del Bosque. Y siguiendo con las camas, hemos sabido que ahora le van a preparar una regia cama, bien hechita, cómoda, suave, a doña Armando Lya Lafaye. ¿Qué tal? La mujer reconquistó en este torneo su legítimo orgullo: su fama como hacedora de camas.

¡¡UYYY... QUE PENA!!, SE NOS FUE LANA UGARDE





Participe en los congresos.

Lana fue una gran actriz que siempre nos sirvió de comodín en los papeles más difíciles. Esta joven guatemalteca que vino a la Meca del Cine en busca de consagración y logró obtenerla con su film "Vacaciones en Moscú", había sido contratada para el papel de comparsa en el film "El Congreso baila y habla hasta por los codos", pero ella exigió el papel central, el hermoso papel de presidenta. "Parece que no se va a poder — le dijeron los empresarios de la Sovietic Film—, porque hemos traído a una luminaria rusa y a varias chinas, amén de algunas venezolanas y 190 cubanas". Lana rompió su contrato y se fue lo más taimada, perdiéndose así de participar en una de las más hermosas expresiones histriónicas de los últimos tiempos.

Una distinguida adolescente se dirige al gran torneo juvenil convocado por varias mocosas, para debatir temas de suma interés femenino, como ser la moda que vendrá desde Moscú para la próxima estación, según los dictados del sucesor de Cristialin Dor, Velanceado Jrushov.



EL INTRUSO EN PALACIO

POR SUETONIO



"Austeri bus non quittman valientibus ni polémicus rosqueribus".

En realidad, de verdad Nuestro Paletísimo Señor ha demostrado en repetidas oportunidades que es tan austero como dispuesto a la contienda, y que, como dice el filósofo Verdejo de Verdejhonia con tanta propiedad, *"non tienem pelhos in lengüibus"* y cuando se trata de expresar su pensamiento lo hace sin *"quittarlem tambembem at jeringuibus"*.

Así fue cómo su declaración sobre el armamentismo sudamericano, que en buena hora fue dicha, hizo temblar los cimientos de las embajadas primero, y de las cancillerías, luego.

"Mientras continúe esta absurda carrera armamentista no tienen sentido los discursos sobre convivencia pacífica, los acuerdos que reiteran una amistad inalterable o los mecanismos que se han creado para expulsar de nuestras costumbres americanas toda posibilidad de violencia."

Esta declaración, hecha a nuestro colega de "The New York Times", transmitida de inmediato por las agencias cablegráficas a todas las capitales americanas, hizo palidecer a muchos que, mientras piden ayuda generosa a nuestro Tío Sam, gastan los dólares en aviones a chorro o en barcos de guerra.

Y después de hacerla, Nuestro Paletísimo, como todos los días, abandonó los pasillos de Palacio y salió a la calle acompañado de su fiel escudero, el bueno e inalterable Hugo.

Al siguiente dia, con la misma tranquilidad, el Amo de Palacio sentóse a su mesa de trabajo. Sacó del bolsillo de su vestón un recorte de diario y extendiólo sobre el escritorio. Era nada menos que la reproducción de la carta que le enviara nuestro Chicho, más conocido como Salvador Allende.

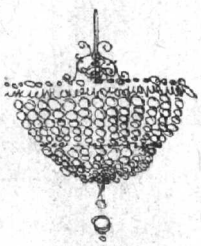

Mirólo Hugo y tembló. Creyó que estallaría en uno de sus arrebatos de *"ira brevis"*. No fue así, sin embargo. Estaba más bien sereno, tranquilo.

—Supongo, Paletísimo Señor, que no responderéis semejante diatriba.

De buenas ganas habría agregado aquello de *"margaritas ante porcus"* (no arrojéis perlas a los puercos), según reza el latinazgo; pero debió quedarse con la palabra en la boca.

—*"In luc ham descansorum valientibus"*, como dijo el otro.

Y así parece ser, pues Nuestro Paletísimo también descansa en la contienda.

La diferencia estriba en que antes solía estallar incontrolablemente; en cambio ahora *"castigat ridendo mores"*, y sus cartas las escribe *"currente calamo"*, o "al correr de la pluma", como decimos nosotros, los latinófilos.

Por lo que he podido observar, en los pasillos de Palacio se respira un aire extraído de los versos de "La Eneida", de Virgilio, en aquella frase que dice: *"Parcere subjectis et debellare superbos"*. ("Perdonar a los que se someten y domar a los soberbios"). Y conste que son muchos los que se han sometido; muchos más de los que ustedes se imaginan. Yo suelo verlos llegar, humildes, sonrientes, con el sombrero en una mano y la petición en la otra. Allí encuentran acogida, y la frase cordial de Nuestro Paletísimo.



Pero, en cambio, ay de aquellos que se empeñan en mantener una posición de soberbia; porque sobre ellos cae el fuego divino en cartas, polémicas, declaraciones y desmentidos.

"Mentez, mentez, quelque chose il reste", decía mi colega franchute.

En Palacio se dice lo contrario: *"Desmentid, desmentid, Patricio, que algo queda"*.

Y el joven Patricio desmiente a diario.

Cuando yo oigo el teclear de las máquinas, no necesito pensar más. Me asomo por sobre la cabeza del joven escribiente y confirmo con sólo ver el encabezamiento, la idea que ya tengo:

"Señor director de "El Siglo"...

"Señor director de "Ultima Hora"...

"Señor director de "El Clarín"...

Ultimamente la máquina no ha escrito el nombre del "señor director de "La Libertad"...

Colijo que es porque "La Libertad", el órgano periodístico de la Democracia Cristiana, ha comprendido que se gasta demasiado espacio en publicar desmentidos.

S.







LE DECLARARON LA GUERRA A LA GUERRA

NADA DE SABLAZOS

SANTIAGO.— El único cuartel que se salvará de la demolición será el de la Escuela Militar, que ha resultado un excelente local para exposición de flores. Allí se expondrá a Francisco Flores del Campo y a Alejandro Flores. Se discute si se acepta a Cañas Flores.

SANTIAGO.— El anuncio del desarme se comunicó de inmediato a Italia, para que el Cónsul Jorge Sevalzar esté en conocimiento de la prohibición del uso del sable, incluso en la vida civil. La noticia fue comunicada a los lanceros, los que no podrán usar lanza ni tirarse lances.

SANTIAGO.— El General Ibáñez se convertirá desde el primero de diciembre en Ibáñez. Los viejos tercios ibañistas sostienen que el Presidente Paleta lanzó esta cortina de humo con el solo objeto de perjudicar al General.

SANTIAGO.— Molestias entre los académicos de la historia por la historia del desarme. En el futuro en la Historia de Chile no aparecerán hechos guerreros, con lo que el libro quedará muy reducido, dando tiempo a los cabros para que saquen más la vuelta.

NUEVO REGLAMENTO

El nuevo reglamento militar, que no será militar, dispone que el servicio militar no se llama militar, sino simplemente servicio. En lugar de instrucción bélica se les enseñará a los conscriptos a poner la otra mejilla cuando sean castigados en una de ellas. No se especifica en cuál.

Durante seis meses se entrenarán con una mejilla y en el resto del año el aprendizaje seguirá con la otra. El examen de fin de año consulta una prueba con las dos mejillas.

Los cuarteles perderán ese nombre y se convertirán en clubes que serán entregados al Partido Democrático.

En cuanto a los grados habrá profundos cambios. Los almirantes se llamarán patrones de yates, y se acabarán los generales en retiro. Las calificaciones militares, para evitar líos, se harán en combinación con el campeonato de fútbol o con la lotería de Concepción.

Los soldados no llevarán gorra y los que deseen cubrirse la cabeza podrán usar cofias que serán hechas por el Cholo Vial.

Los observadores han enfocado el problema del desarme desde diferentes ángulos. Desde un rincón agrícola se observará el descenso en el consumo de los porotos, ya que éstos sólo se comen en los cuarteles. Desde el ángulo ornato y urbanización se planteará la cesantía del Parque Cousiño, donde se efectúa la Parada Militar, que desaparecerá. En su lugar el Intendente sugiere hacer cada año un concurso de cuecas. Para los que aman la historia militar el desarme es golpe mortal. Algunos estiman que la historia podría llenarse con la historia del Teatro Experimental y con los cuentos del Panapo.

ELIMINADO EL CAÑON DEL SANTA LUCIA

SANTIAGO (URGENTE). T. O. P. —El Intendente Alcalde de Santiago dispuso el reemplazo del cañón que da las 12 en el Cerro Santa Lucía, por una campana que dará las horas y los cuartos, con los que contribuirá al Plan Habitacional de la Corvi. El cañón del Santa Lucía será cortado como salame y los trozos serán vendidos a Asimet, para que los use como golillas.

GRAL. BAQUEDANO SE SENTARA EN UN SILLON

SANTIAGO. —El Coronel Ramón Alvarez Bolsak, que dejará de ser coronel, dispuso una renovación completa de las estatuas que representen figuras militares. La primera autoridad de la provincia dispuso que el General Baquedano sea vestido de civil. En lugar de estar a caballo y ataviado como un general, estará sentado con robe de chambre en un sillón de mimbre y teniendo entre sus manos un libro de Tolstoy.

En cuanto a la tumba del soldado desconocido, se convertirá en la tumba del desconocido, y como no es justo hacerle tumba a desconocidos se le eliminará.

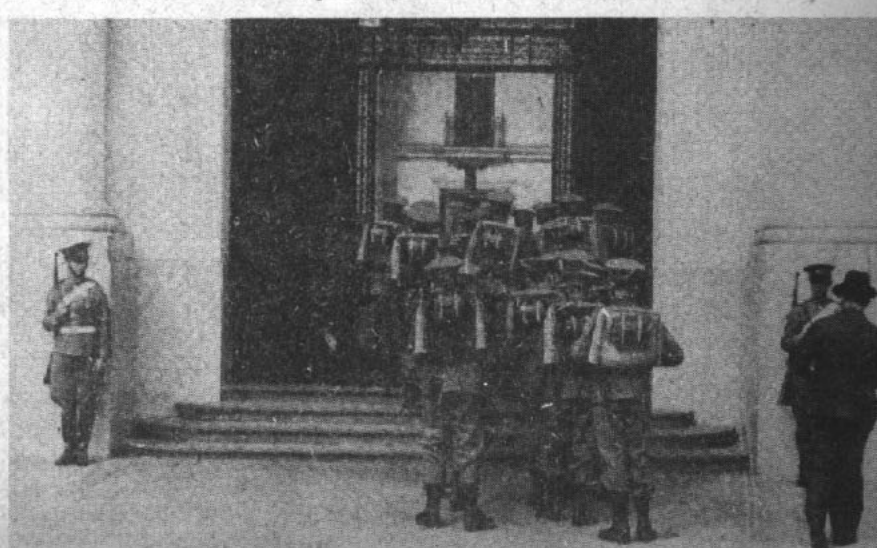

PROHIBIDO ARMARSE

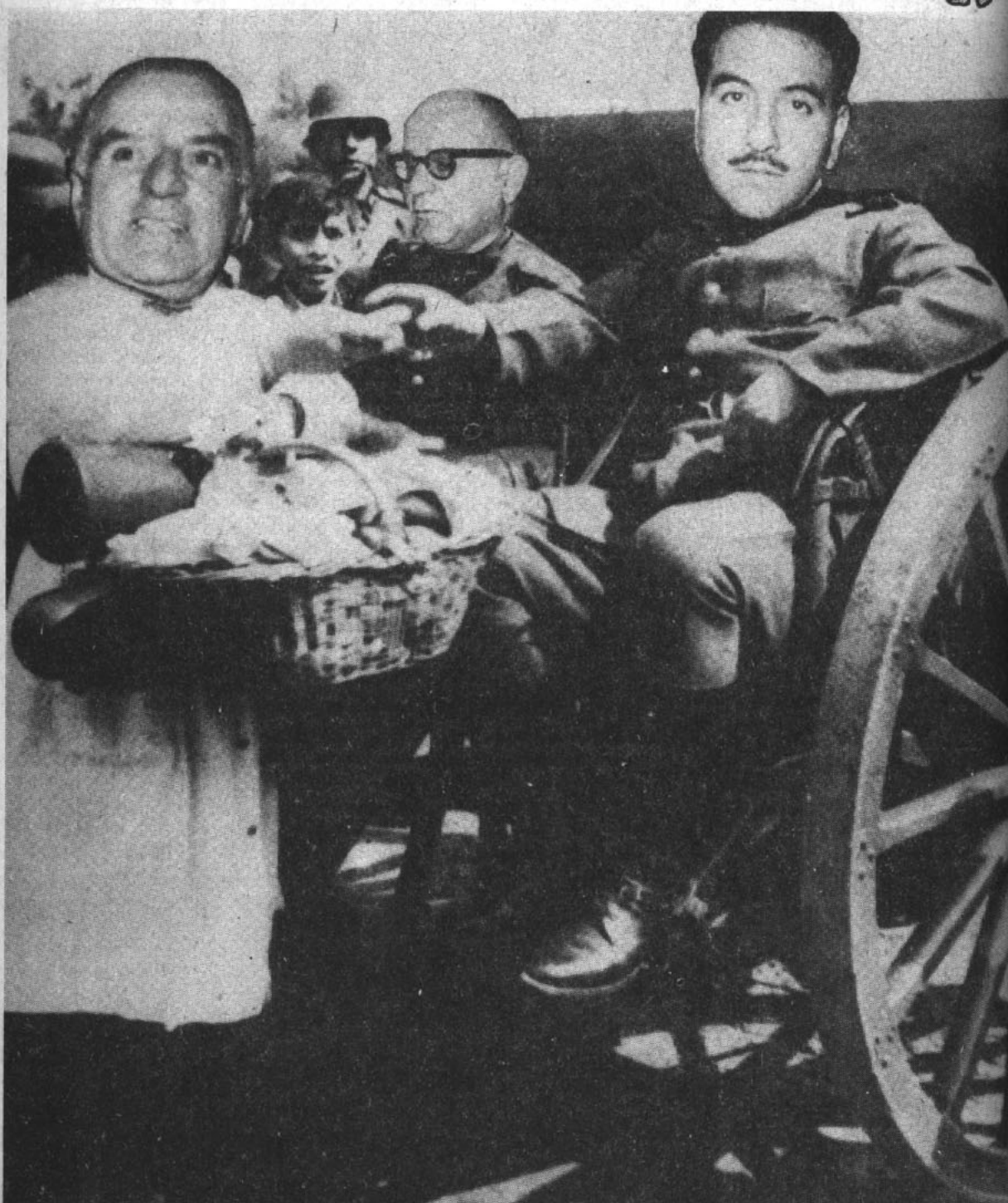

NADA DE ARMARSE. —Estos dos congrios que estaban armados hasta los dientes y que esperaban una armada mayor para el futuro deberán bajarse de su cañón. Ellos estaban a tiro de cañón de cualquiera oportunidad. La vendedora que gentilmente les pasa un panapo amasado también será víctima del desarmen, ya que no tendrá a quien atender en el futuro.

ADIOS A LAS ARMAS



MA DEL DESARME. —Este soldado que se armó de paciencia y
a permanecido al pie del cañón desde 1952 tendrá que dejar
puesto para vestir de civil como un Ampuero cualquiera.



SANTIAGO. URGENTE (T.OP.). El Presidente Paletas proclamó el desarme. Se fijó el primero de diciembre como fecha de iniciación del desarme. La noticia dejó la tendalada, porque muchos esperaban armarse para la Pascua.

SANTIAGO (T.OP). Cuando nadie lo esperaba, el Presidente Paletas detuvo la carrera armamentista. Dijo el mandatario que había celebrado entrevistas con los jefes de las 3 ramas de las Fuerzas Armadas, liberal, radical y conservadora, a los que comunicó que a contar del primero de diciembre no podrá armarse nadie más.

El anuncio presidencial provocó un impacto serio entre las fuerzas del general Coloma, quien preparaba un nuevo curso de pilotos suicidas. No menos sorpresivo fue el anuncio para las tropas del general Perico Poncho. Este acababa de tomar el mando y esperaba completar un plan de armamentismo que habíase iniciado con el general Agarra Aguirre.

SANTIAGO. El Ministro de Defensa, que dejará de llamarse de Defensa para convertirse en Ministro de Paz y Ramos Similares, se dirigió al Comandante en Jefe de la Fuerza Aérea para decirle que en el futuro el orfeón de esa rama militar no tendrá banda de guerra, la que será reemplazada por un conjunto de cuerdas.

SANTIAGO. Mañana el Presidente Paletas hará el anuncio oficial pidiendo que desde ese momento las Fuerzas Armadas dejen de llamarse armadas, cambiando su uniforme militar por uno civil.

SANTIAGO. La fábrica de cacerolas Fensa se llevó la propuesta pública destinada a convertir en sartenes y cacerolas los cascos de acero de los milicos.

NO MAS CAÑONES. —La fila de cañones que se divisa en primer plano será el último recuerdo del único poderío que le estaba quedando a la rotada. No habrá ni cañones de chicha ni del otro, y en el futuro cuando más habrá cañitas, y siempre que ellas no puedan usarse como cerbatanas.

CARTAS VAN Y CARTAS VIENEN

a) Gobernar es cartearse. (Choche Paleta).
b) Hacer oposición también es cartearse. (Chicho Allende.)

Con pleno conocimiento de causa podemos asegurarles a nuestros lectores que el texto de las cartas de don Chicho Salvador Allende y de don Choche Paleta, que apareció en los diarios no es el que realmente escribieron estos dos prohombres de Chilito, sino otro muy distinto.

Como a nosotros no nos gustan los desmentidos, damos las versiones legítimas; antes de que la de don Chicho la corrigiera don Salomón, y mucho antes de que Hugo mandara a los diarios la de don Paleta.

Don Choche Paleta.
Excmo. Sr. Presidente, por obra y gracia del Cura de Catapilco.
Presente.

Mire oiga: yo no tenía idea de lo que estaba pasando, pero me contaron que su subordinado Pato Chifla había querido meterme en el baile por un asunto de la Dirección de Turismo, en el que está metido un hijo de mi contrincante Carlos Alberto Martínez, que no me deja ser senador por Valparaíso. No hay derecho para que todos se ensañen en contra mía. Primero los socialistas de Ampuero quisieron hacerme la purquería dejándome sin un solo hueco para mi candidatura a senador; a mí, que estuve en la quemada para ser Presidente, porque sólo me faltaron treinta mil votitos, que me robó ese tal por cual del Cura de Catapilco.

Ojalá que el Pato Chifla siga haciendo desmentidos. (Total, a río revuelto, ganancia de pecadores.).

Saludos de su cordial y agradecido opositor.

CHICHO ALLENDE.

Don Chicho Allende.
Excmo. Sr. Presidente en exilio.
Señor Don Chicho:

Le dije a Chamúdez que publicara enterita su carta para poder contestársela como se merece, y porque me gusta muchísimo practicar el arte epistolar. Ahora que Frei y La Libertad ya no me dan nada que hacer y como no tiene ninguna gracia estar mandándole cartas a Darío Poblete, que es mi amigo, aprovecho para cartearme con usted, que hasta hace poco no había dado señales de vida.

Como lo que yo quiero es que usted sea senador por Valparaíso, en vez de Presidente en Exilio, haré todo lo que esté de mi parte para conservarle el sillón.

Si usted no está ahí, ¿con quién voy a pelear entonces, ahora que el Cholo Vial cada vez que le da un picotazo al Ruca Vergara viene a confesarse conmigo?

No afloje, mi coronel, le dijo mi Papy al Jefe del Socialismo hace la pila de años. Y la historia vuelve a repetirse, como dice el tango.

Saludos de su cordial contrincante.

CHOCHE PALETA

Si en todo el mundo se escuchan más receptores RCA VICTOR




NO PUEDO REPARTIR EL BOTIN PORQUE NO SÉ CONTAR EN ESCUDOS
¡PUM!
DOY CAMBIO DE ESCUDOS
CIEGO
GUAU
YO ESTABA AYUDANDO AL RUCA EN EL RETIMBRAJE
MIAU
¿UD. TAMBIÉN ES ESCUDERO...?
Y TAMBIÉN SANCHO...
ESTOS BICHOS TIENEN LA MALA COSTUMBRE DE REBUZNAR
UN ESCUDO POR EL AMOR DE DIOS
por Jimmy Scott
OJALÁ ME ALCANCE PARA UN PAR DE ZAPATOS
CABALLERO ESCUDADO EN PLENO 1969.



Arturo Prat 1124 - Fono 50564
Casilla 5195 - Santiago
YERTÉCA LTDA.



LOS CARNETS DEL MAYOR THOMPSON



HE vuelto a Chile y me he encontrado con un ambiente revuelto. Antes de irme un amigo me contó que había matriculado a su chico, del cual fui tutor, en un colegio particular. Fui a verle. Demoré en llegar a ese colegio tanto como lo que demoré en ir de Londres a Melbourne. En Chile, o en Santiago al menos, la calidad de un colegio se mide por la distancia que se registra entre la puerta de la escuela y el paradero de autobuses más cercano.

El hijo de mi amigo está en un buen colegio. Queda a un paso de la frontera con Argentina.

En el colegio hablé con el Rector, quien me explicó que el chico estaba en el período de exámenes, pero que fatalmente no estaba dando exámenes.

—¿Ha sido eliminado —pregunté yo—, o está enfermo?

—Nada de eso —repuso el Rector—; éste es un colegio particular.

Yo pienso que en general en Chile la educación es muy particular. Los exámenes no se dan porque los profesores del Estado consideran que no es correcto tomar exámenes a los alumnos de los colegios particulares después de la aprobación del nuevo reglamento.

Luego de estudiar a fondo el reglamento descubrí además que el hijo de mi amigo no puede dar exámenes porque está eliminado.

En Chile la inflación es creciente, y ella se ha metido incluso en la educación. Aparte que cada vez es más oneroso matricular a un chico en un colegio, éste para salir adelante debe sacar cada vez una nota más alta. Sin inflación, la nota de eliminación era 2, ahora es 3. ¡Qué irá a pasar en 10 años más!

De todos modos en materia educacional Chile es un país de avanzada. La educación primaria es obligatoria, y lo sería del todo si hubiera escuelas donde proporcionarla.

El grado de capacidad de los maestros es alto, y éstos están muy organizados. Están los profesores de izquierda, de centro, de derecha, y los que trabajan.

La preocupación de los Gobiernos por la educación es alta. Tanto que en la actualidad varias compañías petroleras hacen estudios para descubrir escuelas en lugar de dedicarse a descubrir petróleo.

Un colegio proporciona una utilidad neta superior a la que proporciona un banco.

Todo es cuestión de que usted junte 20 niños y los inscriba como sus alumnos. De inmediato el Estado se da cuenta de su inquietud por juntar a los niños y le da cierta cantidad, que los técnicos llaman subvenciones.

La educación proporciona material para interesantes debates, en los cuales se mide la educación de los adultos. En los debates la que más sufre es la gramática, que queda por los suelos.

El año escolar en Chile empieza con una discusión y termina con otra. Durante las vacaciones descansan los alumnos y los que discuten por la educación.

Yo pienso que el hijo de mi amigo llegará a ser un buen polemista, aun cuando el año próximo sea rajado, como dicen por aquí, por tener un 4 ó un 5 en matemáticas. La mejor escuela para él ha sido esta de las discusiones entre los profesores y los teóricos.

De todos modos me gusta la educación de este país. Es austera, especialmente en los colegios más caros. Por ejemplo, para evitar que la vanidad de un chico crezca por el uso de un terno (o ambo) de 70 mil pesos, se le obliga a llevar un uniforme o un delantal de 80 mil pesos. Pero al final la democracia se impone en la vestimenta, porque lo correcto es reconocer que en Chile sigue siendo la democracia lo más importante.

SUBSCRIBASE A TOPAZE
LEA Y COLECCIONELO
TOPAZE contiene la historia política de Chile.



Lo que voy a contarles, en realidad no tiene nada de chisme, sino que es la pura verdad.

Fíjense que en la Censura, después de muchas discusiones acerca de la película Martín Lutero, se acordó dejarla pasar. Las señoras que se opónen regularmente a las cintas de Brigitte Bardot u otra estrella curvilínea no encontraron asidero para su oposición, porque Martín Lutero no muestra mucho que digamos.

Pero ahora se ha armado la de Dios es grande, porque los cines han comenzado a recibir amenazas de jóvenes coléricos ultra-pechoños, que amenazan con destruir el teatro que se atreva a exhibir la cinta en que se cuenta la vida del protestante número uno del mundo.

Y a propósito de censura. ¿Saben que de todas maneras las tres señoras de la Censura Cinematográfica tendrán que quedarse sin poder asistir, tijera en mano, a las exhibiciones en la Biblioteca Nacional?

A pesar del espaldarazo del Ministro de Educación, que les dijo que no renunciaran, el Decreto que organiza los reglamentos de la censura exige a los integrantes muchísimas condiciones, que las tres señoras no cumplen.

Lo que no se sabe es que el Ministro Cereceda, al rechazarles la renuncia, lo hizo "bona fide", como decimos nosotras las cultas, o bien lo hizo a sabiendas, lo que habría sido una broma de primera.

☆★☆

Mi primo Rafa Gumucio, que empezó tan rosquero contra el Gobierno, y habló en la Cámara sobre la Comisión de Cambios y el Banco Central, y todo lo que hacía mi tío Paleta, ha dado un viraje de 180 grados, según me contaron.

Dicen que dijo que era mejor no hacer muchas olitas, para que no fueran a creer que los democristianos, como les llaman ahora, en vez de hacerle la carrera a Pinocho Frei, se la estaban haciendo a Salvador Allende.

Agregaron que el mismo había resuelto tomar el timón del matutino "La Libertad", el de las letras verdes, para suavizarlo un poco.

Yo no sé si será cierto o no; pero, ¡cómo ha cambiado La Libertad!... Cómo será que ya no le dan escalofríos a mi tío Paleta cuando ve los títulos en las mañanas.

☆★☆

Mientras comentábamos (porque ahora yo comento de todito) el lío de la Dirección de Turismo, que ha armado tanta polvareda, supe que mi tío Germán Vergara —que está pagando las habas que se comió el burro—, le había pedido al Contralor de la República que por favor no le mandara más inspectores a Turismo, aunque se lo pida el Papa.

Y la razón es bien divertida. Cuando un funcionario está en tela de juicio, como le pasó a Franklin Martínez, y siente que le van a dar el sobre azul, lo primero que hace es pedir, él mismo, una inspección de la Contraloría. Mientras dure la investigación se convierte en un funcionario inamovible.

Por si acaso, les doy el dato a todos los funcionarios que se encuentren con un pie en la calle. Pidan una inspección de la Contraloría, y no los sacan ni con grúa.

☆★☆

Mi tío Pedro Ibáñez tiene ideas muy constructivas para su Banco del Estado, como es la de llevar a expertos internacionales en temas industriales o agrícolas para intercambiar ideas con los altos funcionarios de la institución. El último visitante charló sobre la industria forestal chilena, en un puro inglés de Oxford. Tradujo el Ministro Alkasaelzer, pero, se entusiasmó tanto con el tema, que terminó por dar su charla propia. El Gerente Cucho Pinto Durán, que es muy ingenioso, le dijo a don Alkasaelzer: ¡qué buena su traducción Ministro!



PRIMER ESCRUTINIO DEL GRAN CONCURSO TODO CHILE BUSCA AL PEOR FUNCIONARIO DEL REGIMEN



Nuestro país se ha caracterizado por ser uno de los de mayor sentido del humor en todo el globo terrestre. Nuestro "roto" chileno es famoso por la agudeza de su ingenio, por lo chispeante y oportuno de sus "salidas", y este buen humor se extiende a todas las capas sociales y a nuestros hombres de Gobierno... de antaño.

Es así como ha podido subsistir ya por cerca de 30 años una revista tan extraordinaria como TOPAZE. Nuestra madurez política y ciudadana hace que todo el mundo en nuestra tierra tome con comprensión y elevado sentido del humor todas las travesuras de los personajes imaginarios de nuestra Revista.

Todo este preámbulo lo hacemos antes de dar a conocer EL PRIMER ESCRUTINIO del original Concurso que inventó nuestro Profesor Topaze, y que ha encontrado amplia acogida hasta en los rincones más apartados de nuestro territorio. Los sobres recibidos los hemos abierto ante nuestro Notario, don Lucho Azócar, quien, como Ministro de Fe, ha guardado en un sobre cerrado y lacrado todos los votos recibidos hasta el presente.

Las personas que aparecen en los primeros lugares pueden llenarse de satisfacción de saber que un grupo de sus conciudadanos los tenga tan presente, y que probablemente les deseen una mejor suerte. No olvidemos que nadie es infalible en la vida y una persona inteligente sólo desea que alguien le señale sus errores para corregirse y perfeccionarse... Sabemos que en la era de la tecnología, y especialmente en este régimen paleteado, todos los funcionarios, de cualquier categoría, sólo desean servir mejor y procurarle el bienestar y progreso al sufrido Juan Verdejo Larraín.

Y ahora, vamos a la novedad. He aquí el resultado del primer escrutinio:

1.º Sr. Bernardino Ayala Román (Director General de Correos)
2.º Sr. Francisco Cereceda (Min. de Educación)
3.º Sr. Roberto Vergara (Min. de 3 cosas)
4.º Sr. Eduardo Urzúa M. (Mandamás de Imptos. Internos)
5.º Sr. Mario Sáldez (Mandamás de la Aduana)
6.º Sr. Oscar Izurieta M. (Mandamás del Ejército)
7.º Sr. Olegario Pérez (Intendente de Arauco)
8.º Sr. Jaime Silva (Sub. del Min. del Interior)
9.º Sr. Luis Moll Briones (Director de Educ. Primaria)
10.º Sr. Rodrigo García (Mandamás del Turismo)
11.º Sr. Ernesto Allende Moreno (Jefe Depto. Bienestar Personal del S. S. S.)
12.º Sr. Mauricio Yánquez (LAN)
13.º Sr. Justo Pastor M. (Intendente de Antofagasta)

Si usted está en los primeros lugares no se aflija, porque quien actúa en la cosa pública no se escapa de las críticas. Si usted no está en los primeros lugares..., bueno, menos razones tiene para afligirse, sobre todo si piensa que hay otros que lo hacen mejor...

Señor ciudadano elector: siga mandando sus votos a Casilla 2310, Santiago.

EL PEOR
FUNCIONARIO DEL REGIMEN

Es Don .....

Cargo .....

Repartición .....



Firma o pseudónimo

Carnet .....



AIR FRANCE

REALIZA EN LA ACTUALIDAD
EL PROGRAMA DE EXPANSION
MAS AMPLIO DE SU HISTORIA.

después del
Caravelle

INCORPORACION EN SUS LINEAS DEL
"BOEING 707" "INTERCONTINENTAL"

AIR FRANCE
LA RED MAS EXTENSA DEL MUNDO



Huérfanos 1076 Teléfonos 64344 - 86809 y Agencias de Turismo
Agentes Generales para Chile de "Canadian Pacific Airlines"

DEMOCRATICOS QUIEREN

Un diente, más otro diente, más otro diente, hacen un tenedor. ¿Qué sería del tenedor si no tuviese sus tres dientes?

Con tal argumento doctrinario Dionisus Garrido ha lanzado dramático llamado a las bases del viejo partido que creó don Malaca.

La reunión preliminar destinada a concentrar a los efectivos del Partido Demócrata se efectuó en un club de la calle San Pablo, y al abrir la sesión Alejandro Ser-Anis-o-Nos comunicó que él se había comprometido a no probar un sólo chunchul, hasta el instante en que se sellara la unidad.

El discurso de fondo de Flanberto Martones Junior conmovió a todos:

"Compañeros, si seguimos divididos nos hacen pebre. Nos pican desde todos lados, como si tuviesen un gran ají en sus manos, pero nosotros seguimos firmes sin que una sola lágrima caiga de nuestros ojos por más que corten cebollas. Pero no podemos seguir así, porque nos harán papillas. Hay que juntar al aceite y al vinagre. No es difícil. Peor es que sigamos cociéndonos a fuego lento. Es falso que esta olla nuestra sea de grillos; por el contrario, si discutimos, es porque no acostumbramos a cocinar los acuerdos. Es preferible que haya debate antes de que nos dejemos asar. No le echemos más pelos a la leche y unámonos en un solo tallo".

Después de tan vibrante discurso, los demo, se sintieron conmovidos por un inmenso apetito.

Con su vasito en la mano, Tucho Minchel brindó: Tenemos sed de unidad.

Y cuando uno de los presentes, dijo: Salud compañeros, ahí mismo se acabó la manifestación, porque el salud se hizo eterno hasta que no quedó ni una gotita en las botellas. En medio de la euforia se oyó gritar a don Chambergo Pradenas:

—Vamos a tomarnos las barricadas.

En el acta se corrigió, porque según el Secretario General, el veterano dirigente había hablado de barricas y no de barricadas.

CARDENAL CHILENO

En el último Consistorio volvimos a quedarnos sin Cardenal. El número actual asciende a 79, el más alto de la historia. Pero para nosotros, nada. Sin embargo, aquí tenemos buenos Cardenales, que se producen solitos en el país. Veamos: 1.º El que le hizo Wachholtz al Cholo Vial en la mejilla, que fue un cardenal con fractura; 2.º, El que le acaba de hacer el Chicho a Martínez en la senaduría de Valparaíso; 3.º El que le hizo el Ruca al reajuste; 4.º El que le hizo Perico Poncho a Duhalde; 5.º El que le hizo Ibáñez a Mamerto en el Concopo; 6.º El que les hacen a diario las 'damas' de la Censura a las películas.

No falta dónde elegir. Pero nosotros tenemos un candidato regio, por lo apuesto, que es Domingo Arteaga, por más que se candidateó el Reno Heiremans que, a fuer de cadete, tendrá que seguir de monaguillo.



GALLEGUILLLOS: —Lázaro Ibáñez sin Campo, levántate y anda...

DON CTCH IBAÑEZ: —Pero, ¿está loco?... Si yo ya estoy momificado...

GALLEGUILLOS: —Pamplinas, la de momias que andan en política... Observe a los rádicos y a los socioslistos no democráticos, no más...

A CADA CARLOS LE LLEGA SU TAPA

Los socioslistos son finos entre camaradas. Junto con darle el adiós al compañero Martínez, le enviaron un cofre con un pasaje dentro para Valparaíso, que sirve solamente de ida, con tapa y todo. La tapa del cofre es preciosa. Muy bien trabajada por un grupo de artesanos encabezados por el maestro Ño Ampuero.

Un conocido artífice estimó que la tapa del cofre es una de las tapas mejor hechas en los últimos tiempos.

La tapa es cuadrada, tiene dibujada en su parte superior una leyenda:* "Al vencedor del 4 de junio, vencido el 4 de noviembre".

La tapa está decorada con chichos de todos colores.

El compañero Martínez agradeció con emotivo discurso que cerró con la legendaria frase: "Para otra vez tenga más cuidado, compañero "Peñaloza".

Dicen que lo más conmovedor del regalo es la tapa, que cuando se cierra se oye hasta en Valparaíso.

Algunos comentaron que los artesanos se han especializado tanto en estos cofres, y especialmente en las tapas, que le preparan uno al compañero Chicho, para después del 61.

BUENO, MALO, PESIMO



BUENO que se haya puesto término a la estéril polémica entre Ejecutivo y oposición, polémica que ya estaba fatigando a la opinión pública, que tiene problemas más serios y trascendentales que los que se ventilaron en las cartas que fueron y vinieron. Estos rasgos de infantilismo político desprestigian a una democracia madura como la nuestra y restan majestad al noble ejercicio del Poder.



MALO que don Juan Gómez Millas, después de haber librado enconadas batallas para obtener la rectoría de la Universidad de Chile, se haya convertido en candidato a ser un jubilado más. Su salida de la rectoría conmoverá a la centenaria casa de Bello y dará lugar nuevamente a las escaramuzas y rencillas internas de las diferentes parroquias que apoyan a los candidatos a sucederle.



PESIMO que el doctor Eduardo Cruz Coke, dando una muestra total de desconexión política, de insensibilidad, de desconocimiento, haya pretendido, con sus explicaciones dadas en Lima, desvirtuar la recta y explícita actitud del Presidente de Chile. El Profesor Topaze señaló en cierta oportunidad los errores en nuestra representación diplomática, en especial, en los países limítrofes. En carne propia el Presidente ha comprobado cuán veraces eran esas críticas.



MR

REFLEXIONES DE JUAN VERDEJO L.

Van a vender los departamentos a los ricos para hacerles casas a los pobres. Los departamentos ya están construidos; las casas. . ., ¿cuándo?

EMISORAS

NUEVO MUNDO

CB 93 - CE 1.174



IRREEMPLAZABLE

EN SU COMPLETA

LINEA INFORMATIVA

LA PALETA

La paleta es un aparato que sirve para paletear.

Hay paletas de pintor que se llenan de pintura en tubitos.

Hay la paleta del panadero que sirve para meter y sacar el pan del horno.

A veces no se usa para pan sino para bollo.

El amigo Prieto y el amigo Goyo miran golosos el bollo.

Hay la paleta del albañil que sirve para tapar hoyos con masilla.

El hoyo queda y se cubre con pintura.

Hay también las paletas de ping-pong.

Sirven para jugar con las famosas pelotitas de carey.

Y para pegar paletazos y paletadas.

Tras la paletada, nadie dice nada.

De miedo de que sea muy grande la paletada o que le vaya a caer a uno la paletada.

Eliana Ling You-Tang

PILDORAS DEL DR. LESO

NO DESTIÑEN

Marilyn Monroe quiere conocer a los chilenos, porque tiene muy buenas referencias nuestras.

Habría que retirar de la circulación a Waldo Palma y Aníbal Jara.

CONJUNCION FEMENINA

Simultáneamente con el Congreso de Mujeres se realizó el Congreso de Matronas.

Es lo menos que podía pasar, ya que las últimas son responsables de que las primeras hablen.

PLATITA EN LA MANO

Los rusos dicen que USA hace tonterías porque tiene muchos dólares.

Y nosotros porque no tenemos. . . ¡Fíjese!

AUSTERIDAD

Dicen que Chile está convaleciente.

Por eso conviene tenerlo a pura dieta.

PREMIO TOPALITZER

El Premio Topalitzer se lo otorgamos esta semana al Corresponsal en Chile del "New York Times", Carlos Griffin, por su oportuna y trascendental entrevista al Presidente Alessandri sobre el armamentismo en América Latina, entrevista que ha tenido amplia repercusión internacional. Por su acierto informativo, nuestro colega Griffin se ha hecho acreedor al más alto galardón de "Topaze".



¡Pero qué modelo!... Cualquiera que sea el modelo, lucirá estupendo si se usan los magníficos y extraordinarios GENEROS YARUR.

High Life

Por Perceval

SOCIOS HONORARIOS

Lamentamos recordarles la edad, pero no podemos dejar de consignar que, por haber cumplido 40 como socios del Club de la Unión, han pasado a la categoría de "honorarios", lo que quiere decir que no tendrán por qué seguir pagando las cuotas los siguientes distinguidos caballeros: Carlos Budge Zañartu, muy bueno para el bridge; Ernesto Barros Jarpa, en honor de quien saliera hace muchos años la marca de cigarrillos "Protocolo"; Arturo Cousiño Lyon, dueño de la Viña Macul y muy hombre; Fernando Covarrubias Freire; Hernán Edwards Sutil, notable ingeniero y un caballero muy simpático; Eduardo García Huidobro Herreros, un gran musicólogo que tiene una pieza entera de su departamento llena de discos de Bach y que sólo usa corbatas de la Casa Cohé; Eugenio Lyon Arrieta, alias "El Keno"; Ricardo Lyon Cousiño; Guillermo Noguera Prieto, que ha sido huésped de "Topaze" en un almuerzo; Jorge Orrego Puelma, un gran hípico, muy simpático y culto; Juan Eduardo Subercaseaux; Francisco Subercaseaux Aldunate, que fuera un distinguido diplomático y es una distinguida persona. Todos estos caballeros quedaron muy contentos.



ORIGINAL

La única persona en el mundo que se hace sandwiches de pan con puré de papas es la gloriosa Esmeralda Guzmán de Reid, mujer de Raúl, el gran fotógrafo, y madre de la linda Marión y la linda Isabel.

DE ANTEOJOS NEGROS

Bastante inconocible con sus anteojos negros la encantadora Martucha Amunátegui, distinguida bibliotecaria de la Escuela de Bellas Artes.

BLANQUITA

De paso por Chile, con un sweater de angora rojo y una pollera negra, camino a comprarse cigarrillos, la Blanquita Tagle, casada con un yanqui y residiendo feliz en tierras del Tío Sam. Todos sus viajes los hace en Canadian Pacific, regios aviones.

GENTES DE RADIO

Felices con un programa de radio de simpáticas cosas francesas, Juan Carlos Fabres Rivas, hijo de ese abogado liberal de tan requete buen genio que es Julio Fabres Eastman, hay que ver cuando le baja "la Eastmada", y la encantadora Jeannett Durrels de Fabres, notable bailarina de ballet.



EQUITADOR

En elegante leva colorada y tomándose un buen schop, ese admirable equitador que es Johnny Hall, antiguo y meritorio vecino de la calle Román Díaz.

LOS SUBERCASEAUX

Totalmente convertidos al "sinsombrerismo", otrora predicado por el Almirante Fernández Vial, los hermanitos Luchito Subercaseaux y León Subercaseaux, ambos Errázuriz por segundo apellido. Luchito ha sido Embajador en varias partes y León también ha tenido destacados cargos.

PANCHO Y LA GRINGA

Viendo "Población Esperanza", una muy buena realización del Teatro Universitario de Concepción, dirigida por Pedro de la Barra, andaba Panchito Huneeus Salas, alias "Carlos Roca", con su mujer, la simpática y bondadosa gringa que es la Dorotea Hayes de Huneeus.

LAS COSAS QUE HACE Y NO HACE QUIEN SE ESTIME UN CABALLERO.

UN CABALLERO no cree que por ponerse corbata celeste anda de Mes de María.

UN MAL CABALLERO, cuando invita a la polola, le juega el trago al cacho.

—¡Adónde va Vicente! —¡Donde va la gente!



Los niñitos son muy bonitos.

Las niñitas también.

El Tatita Dios dispuso en su gran sabiduría que todos los cachorros de los animales fueran dijes.

Sin lo cual, ninguno haría huesos viejos.

Cual a viles gallinas, se les retorcería el cogote.

Si hasta los burritos nuevos son unas monadas.

Después... las cosas cambian.

Se recibe, como dijo el poeta, "...de los años el irreparable ultraje".

Y hay que ver el medio ultraje.

Las niñitas pasan por la terrible edad ingrata.

Se ponen feas y con la nariz colorada.

Los niños, en aquella edad que se llama "entre quiltro y perro grande", son de matarlos.

Las mujeres se ponen encantadoras desde los dieciocho para adelante.

Los niñitos hombres dejan de ser insoportables bastante más tarde.

Y luego vienen otras edades ingratas.

Para los hombres viene la edad ingrata de la guata, de la pelada, de la plancha de dientes brillantes y notoria.

Para las mujeres, fuera de la plancha, viene la edad de la gordura, de las patas de gallo, la vuelta al corset o la faja y la muy triste en que los jardines colgantes de Babilonia...

Las mujeres en el atardecer se ponen a estudiar filosofía, teatro y hasta pintura.

Casi todas se han graduado de canasteras.

Los viejos se ponen lateros.

Mientras más viejos, más prolijos para la lata.

Por eso se suele ser viejo prematuramente.

Un latero es porque tiene el cerebro envejecido.

Y una canastera es porque se le ha envejecido el pelo.

Pero en la vejez siempre se encuentran satisfacciones.

Cuando una mujer ve que su marido hace gimnasia y se empieza a preocupar de su persona, esto generalmente coincide con que ella ha tomado uno de esos cursos de economía que son los únicos que sirven para algo:

"Las dos economías: la del presupuesto y la doméstica", o sea, de cocina.

Esto es más sabio que "De Senectude", de Cicerón.

Y harto más sabroso también.

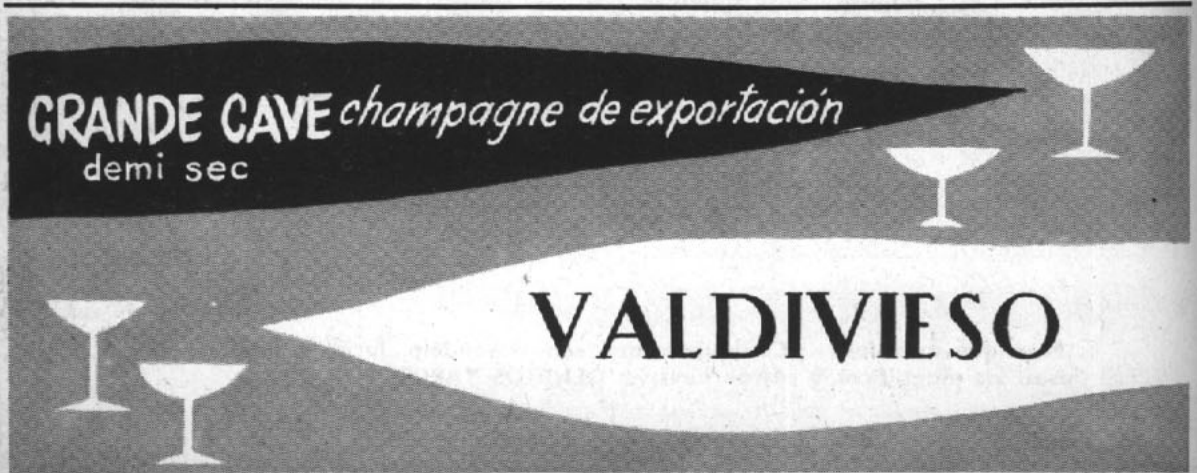


—Ya, m'hijito, no llore más. En seguida va a volver su mamita. Ya terminó el Congreso Latinoamericano de Mujeres.

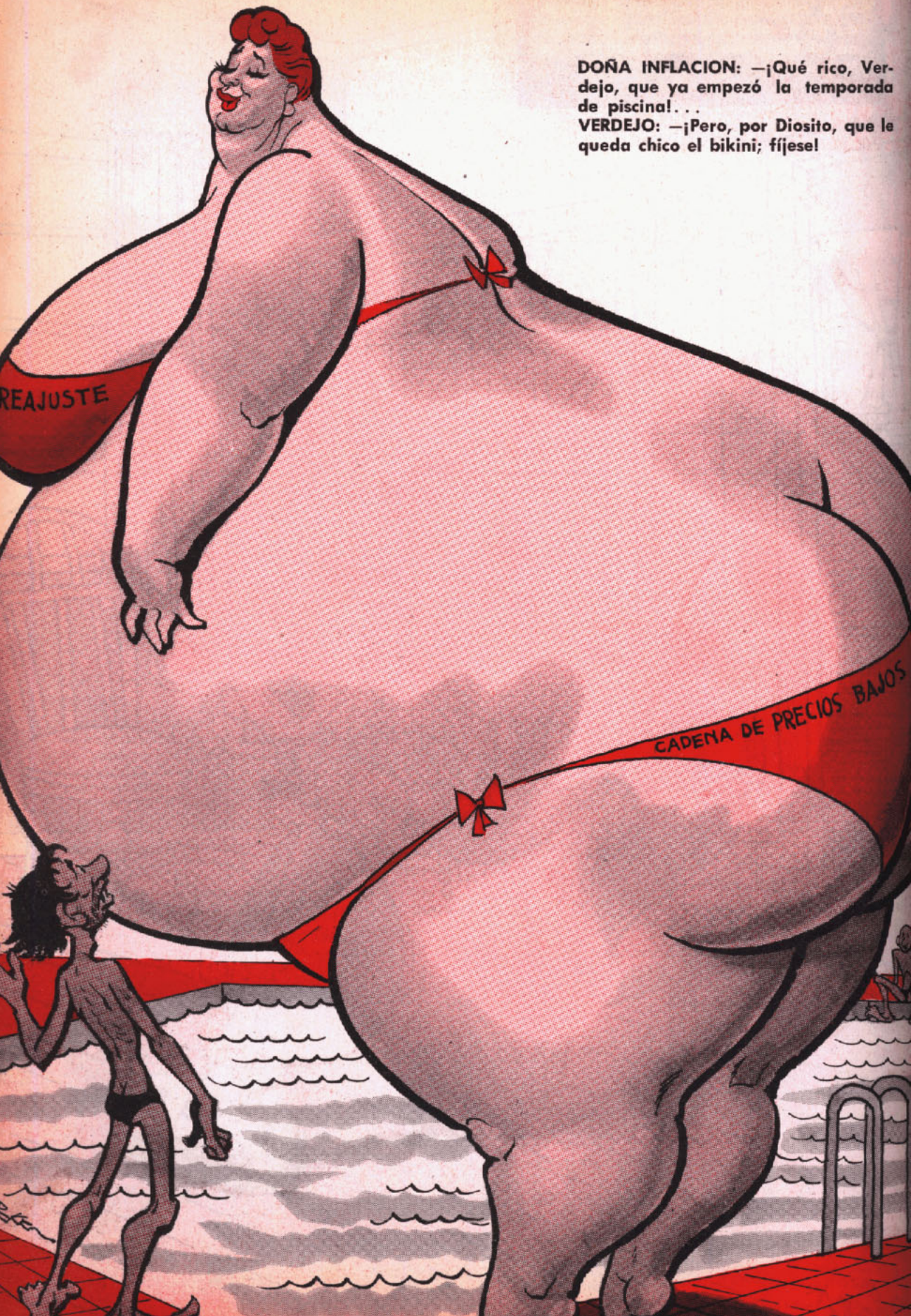

DOÑA INFLACION: —¡Qué rico, Verdejo, que ya empezó la temporada de piscina!...
VERDEJO: —¡Pero, por Diosito, que le queda chico el bikini; fíjese!

topaze

M.R

EL BAROMETRO DE LA POLITICA CHILENA

APARECE LOS VIERNES

PRECIO $ 200.-





EL GLOBO ROJO

Vamos desarmándonos

Escribe: Juan Cerdejo Larraín



Pa' salir a cazar patos
fui a comprar una escopeta;
tomé una micro San Pablo
y llegué al Mercao Persa,
donde venden cachibaches
de dudosa procedencia,
según dice mi comadre,
que es bien entendía en tiendas.

Me metí por una punta
donde venden sillas viejas,
cacerolas abolladas,
y ruedas de bicicletas,
pernos, clavos y tornillos,
balas sin plomo, baquetas,
fulminantes, municiones,
cartuchos, pólvora, teclas
negras, blancas y amarillas
pa' pianos que ya no suenan,
un tambor de regimiento
y otra pila de leseras.

—¿No tiene entre sus basuras
algo como una escopeta?
—le pregunté a un flacuchento,
que era dueño de la tienda—.
Me miró como asustao
y luego dio media vuelta
por detrás del mostrador
y comenzó a hacerme señas.

—Aquí tengo lo que busca,
aunque no tiene baqueta,
y la culata está mala
y la mira media chueca.
Pero le advierto una cosa,
que me parece harto seria,
¿no oyó las declaraciones
que dijo nuestro Paleta?

Abajo el armamentismo,
que es una pura lesera,
y por comprar armamentos
estamos pa' las calendas.
Nu'hay porotos ni zapallos,
ni zanahorias ni alverjas,
y el pueblo está sin zapatos,
sin pantalón ni chaqueta,
y estamos toos con hambre
sumíos en la miseria,
comprando armas a destajo
preparaos pa' la guerra.

Confieso que me gustaron
las palabras del Paleta.
No se comen los aviones,
ni sirven p'arar la tierra.
¿Qué sacamos con tener
submarinos y corbetas,
y tener un portaviones
si andamos como las tencas,
con el rabo descubierto
y el costillar como teclas?

La platita que tenemos
gastémosla en cosas buenas,
en que marchen las industrias
y en que progrese la tierra,
en que haya trigo en los campos
y en la mesa una cazuela.
No se comen los cruceros,
porque se rompen las muelas.

Miré al flaco del negocio
que está en el Mercao Persa,
y le dije a toa boca:
—Mejor guarde su escopeta,
en el asunto 'e las armas
me cuadro con el Paleta.



LAS PERSONAS DESTACADAS PREFIEREN

Casimires Castex
BANDERA 627



LLEGAR y LLEVAR
... PORQUE ASI ES LA POLAR

Ahora 2 pisos y 5 departamentos CREDITOS 12 MESES PLAZO

Camisería, Calzado, Confección y medidas. Modas Niños.



LA POLAR
ALAMEDA 2812



Sí, no hace falta ir hasta el fondo del mar para que sus economías estén bien guardadas.

Para eso, el **Banco del Estado tiene su Sección Ahorros,** que le guarda su dinero contra todo riesgo y, además, pagándole un alto interés. Le da opción a usar los créditos controlados para comprar herramientas, máquinas de coser, préstamos para compra de propiedades, etcétera.

Participando en los sorteos de ahorro obtendrá millones de pesos en premios.

BANCO DEL ESTADO DE CHILE

mangueras para vino



En 3 tipos:
Liviano de 3 telas.
Mediano de 6 telas.
Pesado de 9 telas.

Para trasvasijos de vinos y cervezas. Recomendadas también para ácidos diluídos.

ESCRIBEN
René Olivares (PLUTO)
Mayor Thompson
Alfonso XIII
Augusto Olivares
Mario Rivas
Peggy



topaze

EL BAROMETRO DE LA POLITICA CHILENA

JUAN VERDEJO LARRAIN

(Marcas Registradas)

RENE OLIVARES B., Director

DIBUJAN
Luis Goyenechea-LUGOZE
Luis Sepúlveda-ALHUE
Mario Torrealba-PEKEN
MONO.
Víctor Arriagada-VICAR
JIMMY SCOTT

DIRECCION Y ADMINISTRACION: Avda. SANTA MARIA 0108 4.º PISO - Fono: 381250 - Casilla 2310 - Santiago

Año XXIX — Santiago (Chile), viernes 4 de diciembre de 1959 — N.º 1415



A PATA PELA Y CON LEVA

Pareciera que esta situación de aislamiento geográfico nos hubiera dado una característica de superlatividad que —con excepción de Brasil, en atención a su clima, y Argentina, en atención a su carácter— ningún otro pueblo de América tiene.

Los chilenos siempre queremos hacer las cosas en grande. Y vivimos repasando, como gastadas cuentas de un rosario, las veces en que, por increíbles avatares del destino, nos hemos rozado con los grandes. Cuando Plaza venció en la Maratón; cuando el capitán Larraguibel saltó más que nadie en el mundo; cuando Quintín Romero competía por el cetro mundial; cuando José Maza fue Presidente del Mundo, etc. No nos basta competir con nuestros vecinos, en nuestro barrio geográfico. Queremos salir a campear por el mundo entero. Mañana será por el universo entero.

Nos quedan chicos los campeonatos sudamericanos; tendremos en 1962 —si Dios lo quiere— un torneo mundial de fútbol. No importa que para esto tengamos que empeñar hasta la camisa. Los dirigentes planean y gastan; el país afirma. Imagino cuán curiosa y sorprendida debe ser la actitud de los grandes frente a este pequeñito al que tanto le gusta figurar.

Y es que estas ansias de superación, de progreso, de ascensión, cuando se basan en sólidos cimientos son dignas de encomio. Por lo general, estas ansias deben estar dotadas de una fuerte dosis de sentido de las proporciones y deben ir ascendiendo peldaño por peldaño. A ratos me parece que en Chile no ocurre esto a menudo.

Y por eso exhibimos tan humillantes contrasentidos como es el caso de la pobreza, la verdadera indigencia de nuestra educación, frente al despilfarro que significa la celebración de las fastuosas escuelas de temporadas. Cuán loable es esto de abrir nuestras fronteras geográficas intelectuales a la visita de los espíritus selectos como los que llegarán en gran caravana en un mes más. Pero, si se piensa que ha debido suprimirse el desayuno escolar por falta de fondos, tendremos el cuadro completo que esbozaba anteriormente. Podemos esperar un tiempo aún antes de beber la sabiduría de Ling Yutang, la erudición de Tibor Mendé, la nueva concepción histórica de Arnold Toynbee o la prosa galana de Miguel Ángel Asturias. Y sin embargo, el desayuno escolar es urgente.

Además, amigos lectores, cada una de las eminencias intelectuales que nos visitarán, entre ellas el político francés Pierre Mendes-France, estarán muy breve tiempo entre nosotros, darán dos o tres charlas y volarán de regreso. En Chile serán muy pocos los que posean los conocimientos lingüísticos necesarios para sacar de estas breves conferencias todo el venero de estos portentos. No me refiero, naturalmente, a la cáfila de snobs que pululan en torno a universidades y salas de conferencias.

Pero no cabe duda alguna que la visita de tanta celebridad dará motivo a los manoseados cócteles, a los folklóricos paseos campestres y más de algún manido cronista pondrá a Arthur Miller o a Ling Yutang un poncho y un sombrero de huaso. Y en todo el mundo se hablará de Chile. Y dirán los majaderos que somos la Atenas del Nuevo Mundo. Y los niños chilenos, los morenitos niños chilenos, seguirán descalzos y sin desayuno.

EL PROFESOR TOPAZE

TELEFUNKEN

EL PERSONAJE DE LA SEMANA

Es sin duda el diputado liberal JORGE ERRAZURIZ ECHENIQUE, Presidente de la Comisión de Relaciones Exteriores de la Cámara, quien ha regresado al país después de visitar la China comunista. El diputado Errázuriz ha hecho revelantes y sensacionales declaraciones sobre sus impresiones personales.
Así también haga usted sensacionales adquisiciones, eligiendo de los receptores el mejor, el TELEFUNKEN.



PE S.A.C. PETROWITSCH, ERRAZURIZ & CIA. S. A. C.

ALAMEDA 1382 AHUMADA 37 MAC-IVER ESQ. HUERFANOS

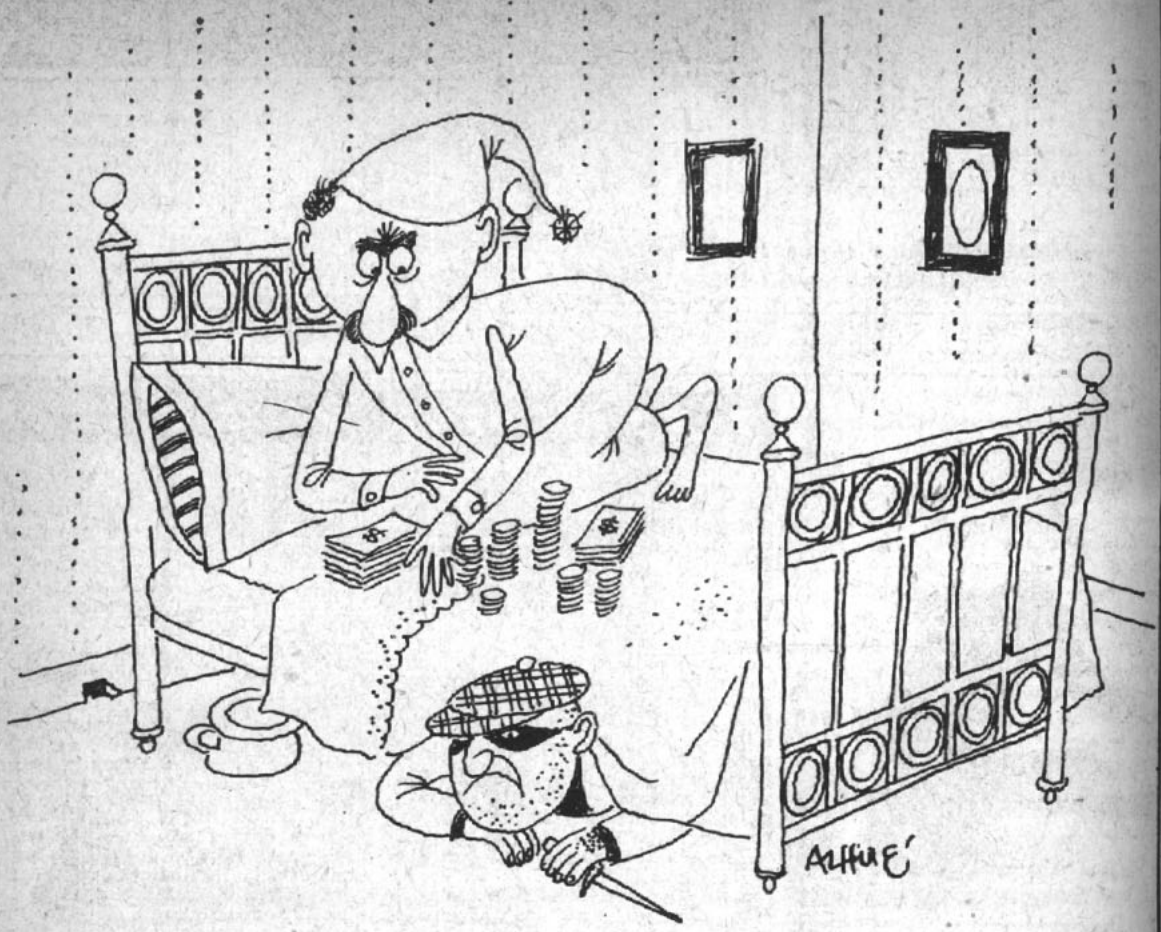

ESTO ERA ANTES...

AHORA ES DISTINTO

SU DINERO PUEDE GUARDARLO CON EL MAXIMO DE SEGURIDAD

Si lo deja depositado a plazo le pagan el interés más alto.

PUEDE TENER SU CAPITAL EN CUALQUIER MONEDA.

Tenga su movimiento bancario en

EL BANCO QUE AYUDA A LA PRODUCCION.



BANCO DE CREDITO E INVERSIONES

EL NEGRO DE LA SEMANA

Desde que tenemos uso de razón estamos oyendo hablar de la necesidad de convertir los servicios policiales en instituciones eminentemente técnicas, premunidas de una sólida preparación profesional. Y es así como los detectives chilenos deben estudiar profundamente la ciencia de combatir el crimen, contando con la Escuela de Policía Técnica, sus laboratorios anexos y las unidades policiales especializadas. El detective chileno no es un improvisado aventurero, sino un técnico completo en una especialidad donde no es fácil improvisar. Y resulta que ahora, para los efectos de remunerar sus abnegados servicios, alguien descubrió que sólo eran administrativos. Para ese alguien vaya nuestro más condenable PUNTO NEGRO DE LA SEMANA.



CONSOLAMOS AL PUNTO NEGRO



Y los detectives chilenos, para ser consolados de tanta injusticia, bien se merecen una regia comida en el tradicional restaurante.

EL POLLO DORADO

AL SECO
Sandrico

Ejemplo Constructivo



Es el que han dado las Comisiones Unidas de RR. EE. y de Hacienda del Senado, presidida por ULISES CORREA, al aprobar la participación de Chile en el Banco Interamericano de Desarrollo.

Distíngase usted también por su espíritu constructivo prefiriendo las

CONSTRUCCIONES AGRICOLAS E INDUSTRIALES

fumacol
BANDERA 140 K - 6.° PISO
FONO: 66485 - SANTIAGO

PREMIO TOPALITZER



El Profesor Topaze brinda con júbilo por el destacado político Juan Bautista Rossetti, y el caballeroso broadcaster Juan Raggio, al celebrar las dos mil audiciones de sus bien informados y veraces duendes. Ambos, como propietarios de Emisora Nuevo Mundo, se merecen el premio "Topalitzer" con el cual distinguimos las buenas acciones por haber estimulado un género periodístico tal vez único en Sudamérica y por haber respetado en todo su amplio concepto la libertad de prensa, que ha permitido el éxito del programa. Rossetti y Raggio tienen, junto con el Gerente de Producción, Juan Yunis, sobrados motivos para estar orgullosos de su equipo, que es encabezado precisamente por el mismo periodista que encabeza la familia topácica: René Olivares.

NADA

Por Pezoa Paleta

Este era un gerente que siempre ve-
[nía
cerca de la casa donde yo sufría;
joven, rubio, flaco, limpio y bien vesti-
[do;
un buen negociante. ¡En plata podrido!

En un gran negocio se vio un día
[envuelto,
De vuelta de un viaje de destino in-
[cierto:
Varios ingenieros que con sus haberes
cantando pasaban... Entre sus papeles
no encontraron nada.. Los jueces de
[turno
hicieron preguntas al guardián nocturno:
Este no sabía nada de este bollo
Ni el vecino Prieto ni el astuto Goyo.
Y el Perico Poncho que oía las con-
[versaciones
se tentó de risa... ¡Vaya unos...
[tontones!

Una paletada le dio el Paletero,
lo increpó violento, se puso furioso;
le cerró la puerta... Tras la paletada,
nadie dijo nada... nadie dijo nada.

AL SECO





LOTERIA DE CONCEPCION

120 MILLONES

SERAN SUYOS EL 6 DE DICIEMBRE

????

EL BILLETE ENTERO CON IMPUESTO VALE $10.000.

EL VIGESIMO CON IMPUESTO VALE $500.

¡CREIBLE, PERO INCIERTO!

4-IR-59.

(PROHIBIDA LA REPRODUCCIÓN)

jimmy scott

EN EL SIGLO XX LOS CONTEMPORANEOS HAN DESTERRADO EL USO DEFENSIVO DEL ESCUDO.

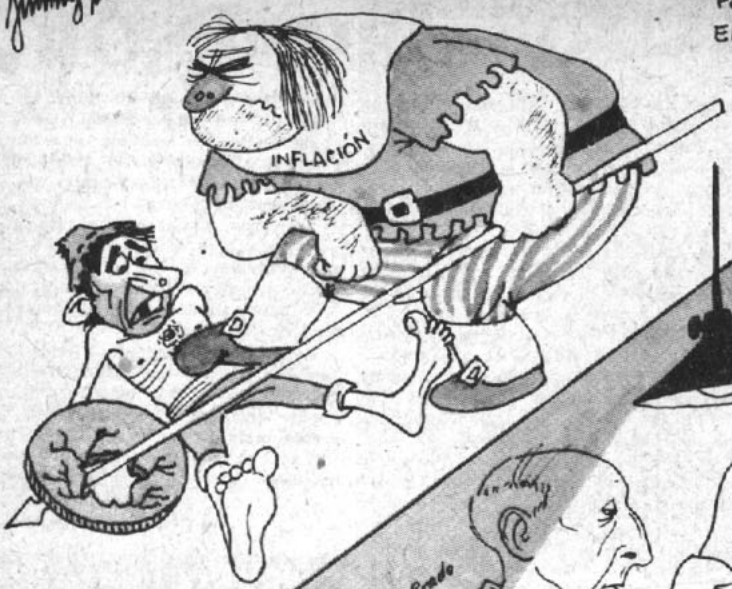

EN 1959 LAS ESTADÍSTICAS HAN MARCADO UN RECRUDECIMIENTO NOTABLE EN EL JUEGO DE CARTAS



NO OBSTANTE LA ESCASEZ DE VIVIENDAS, EN PLENO CENTRO DE SANTIAGO HAY UN GRAN EDIFICIO ABANDONADO



EL DÉFICIT EDUCACIONAL HA AFECTADO ESPECIALMENTE A LOS ENCARGADOS DE EDUCAR.



LOS CARNETS DEL MAYOR THOMPSON.

Todo extranjero que viaje a Chile debe saber que hay tres cosas que no debe olvidar, para decirlas en el momento oportuno, y con ello quedar tan bien colocado como si portase una presentación real.

El extranjero debe gustar un trago de vino chileno y decir:

—¡Qué buen vino! Con razón en todas partes hablan tan bien de él.

Luego se dará vuelta varias veces en la calle para decir:

—¡Qué hermosa mujer! Yo creo que las mujeres más lindas están en Chile.

Y ya metido en la conversación de fondo debería agregar con tono sentencioso:

—Este país es una perfecta democracia.

Con esos tres elementos el extranjero dejará de ser tal para convertirse en un chileno más.

Mucho me hablaron, antes de ir a Francia, del sentido democrático de los galos. No pude comprobarlo. Jamás vi un pueblo más enamorado de los reyes que ése, ni tampoco hallé en otra parte una policía mejor armada que la que controla la vida de cada uno de los franceses. Yo creo que la Francia está poblada por 20 millones de franceses, que son controlados por otros 20 millones de policías.

Pero Chile es otra cosa. A veces pienso que los chilenos están orgullosos de su democracia. Creo que la mantienen gracias a un sistema patriarcal.

Por ejemplo, recientemente el Presidente acaba de decir que el armamentismo representa un gasto fabuloso para países subdesarrollados. Y todos los chilenos hacen funcionar la democracia y dicen que el Presidente tiene la razón. Los mismos que la semana anterior le han estado diciendo cosas gordas al Presidente se transforman y le dirigen loas.

Y aquí viene lo gracioso. Los mismos que hacen colas, se amontonan y padecen de insolaciones cada 19 de septiembre, fecha en que se efectúa una tradicional revista militar, para poder seguir paso a paso el desfile, en nombre de la democracia resuelven aplaudir al Presidente cuando anuncia que prácticamente va a liquidar esa revista militar.

Y el orgullo democrático de los chilenos se mantiene incólume.

Cerca de la principal iglesia, la Catedral, se eleva el Parlamento.

Es un hermoso edificio, silencioso y abandonado. La primera vez que le vi pensé que era un bello museo. El chofer del taxi en que viajaba me dijo:

—Aquí se hacen las leyes.

—¿Y por qué tan poco movimiento?

—Porque la última ley que hicieron aquí adentro le dio derecho al Presidente de seguir haciéndolas él.

Y los chilenos están felices con su democracia.

Para ellos el mejor ejemplo de la democracia son sus ordenadas elecciones. Yo pienso que les gustan tanto que se las arreglan para hacer una por lo menos cada año.

Todo el mundo piensa que gracias a las elecciones se evita llegar a las re-

(Continúa en la pág. 17)



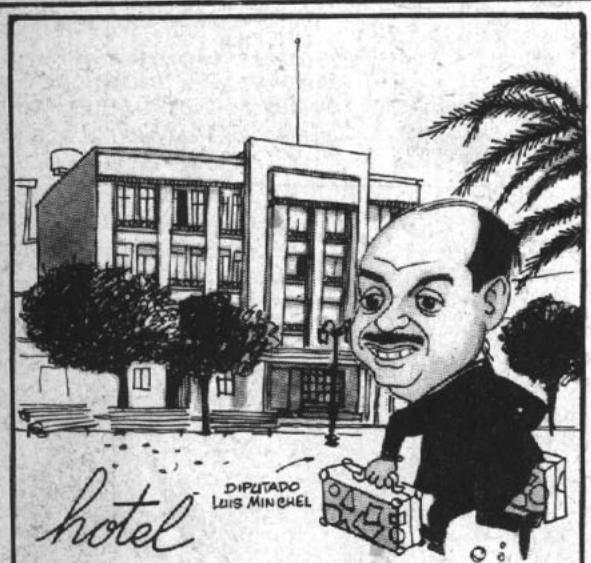

hotel TALCA Plaza

ORGANIZACION NACIONAL
HOTELERA, S. A.
Bandera 84 - Oficina 309 - Teléfono 81638
Casilla 3025 - SANTIAGO.

¿A la carte a Paris?

¿Es buen servicio? Verdaderamente magnífico ¡Y personal!

¿Rutas convenientes? Por supuesto con elección de escalas.

¿Tarifas? para todo bolsillo

¡Parece bueno! Y lo es. Vea a su agente de viajes.

Consulte itinerarios con su Agencia de Viajes o en KLM. Agustinas 802 Fono 398001-2-3 Santiago En provincias: Gildemeister S. A. C.

40 años 1919-1959

KLM

CONOZCALO USTED

Por Lugoze



O. SOGLOW es uno de los más renombrados dibujantes norteamericanos de "strip-comics", a pesar de que sólo se eleva a un metro cincuenta y ocho centímetros del suelo (algo así como la estatura de Isidoro Muñoz Tristeza). Todos ustedes saben lo que dibuja Soglow, el famoso *reyecito* que aparece cada domingo en la página cómica de "El Mercurio". Es un dibujo simple, sin muchas complicaciones, pero que refleja una gran intención histriónica, que gusta a los grandes y a los chicos agrandados.



Tuve ocasión de conocer a Soglow en un cóctel que ofrecieron a los caricaturistas latinoamericanos que visitábamos USA los dibujantes del "The Newspaper Comics Council Co." (organización que reúne a los principales dibujantes de historietas de Nueva York). Cuando observó que yo trataba de hacer la caricatura que ilustra esta columna, se acercó diciéndome: haga una gárgola de la iglesia de Notre Dame, y ése soy yo.

Estuvimos gustando varios "scotchs" cerca del mesón cuando hizo mi caricatura, la que guardo como hueso de santo. Casi al terminarla, se acercó al mozo que servía los tragos y le preguntó: "Do you know who is this?" El garzón (no era chileno) respondió:

—Ese es —y me señaló.

Tres segundos después estaba haciéndole la caricatura al mozo, el que luego de mirarla la agradeció, dejándola tirada junto a unos vasos whiskeros. Indignado, fui hasta donde él y en mi mal inglés le expliqué que lo que había dejado allí abandonado era un gran tesoro.

Como pueden ver, este pequeño gran dibujante cómico es de una sencillez que ya se la quisieran tener algunos dibujantes que yo conozco, los que no tiran una raya si no ven primero el signo peso.

La próxima semana les presentaré a Milton Caniff, famoso autor de "Terry y los Piratas".



EL DESARME LOS AGARRO. El famoso dúo Martínez y Chicho Le Pera se desarma. El mundo musical lamentó la separación de esta pareja que durante tantos años hizo sonar las cuerdas de sus guitarras.

Ahora se separan. Chicho Le Pera quedará de cantor en el puerto y Martínez, el de otros tiempos, se irá con su música a otra parte. Cosas de la música, de la pura música.

¿LA LEY DEL ESCUDO O LA LEY DEL EMBUDO?

Seguramente ustedes, como nosotros, han visto cómo en la calle hay un sinnúmero de muchachos que gritan a toda boca:

—¡Ley del Escudo! ¡Compre la Ley del Escudo!

Y lo dicen de tal manera que uno entiende clarito:

—¡La ley del Embudo!

Y la verdad es que algunas de sus disposiciones parecen ajustarse a la sabia ley que tanto se ha practicado en Chilito.

Veamos: Cuando se trate de fracciones superiores a 5, como por ejemplo 75, o 7, u 8, se tomará la cifra inmediatamente superior, y cuando se trate de fracciones menores de 5, como cuatro, tres, etc., se rebajan a la cifra inmediatamente inferior.

¿Está claro, no es cierto?

¿Y qué va a pasar con las cosas que cuestan cuatro pesos?

¿Nos las van a regalar, porque se supone, legalmente, que pierden su valor? Ojalá así fuera. Sin embargo, ¿han visto los avisos de algunas casas de comercio?

Son sensacionales. Les enseñan a sus clientes a practicar la ley con ejemplos concretos, y ponen sus mercaderías con los respectivos precios. Pero si usted los mira se da cuenta de que no hay ninguno que tenga una fracción inferior a 5 o a 50.

Total: La Ley del Embudo.

Convendría que esto lo vieran en Reñaca, donde habita el doctor Alonso Vial, a ver si le hace la autopsia y le amputa al embudo la parte de arriba.



PALETIKA: —A ver, don Nikitasteme este gorro de partidario de la paz... que me queda bien!...

NIKITA: —Este gorro está bi para la guerra fría europea, tovarich Pa pero no cae bien con los calores lnerica-nos...

PALETIKA: —Déjese de payasadarich... Usted sabe que este gorro siempre bien.

La Domitila sabe comprar...

VEA COMO LE CUNDEN SUS PESOS... PORQUE SOLAMENTE COMPRA DONDE LE VENDEN MAS BARATO.

..Usted también puede aprender a comprar.



NUESTROS HUESPEDES



Desde la memorable campaña de 1952, se mantenía alejado de la política el caballeroso y serio Pedro Enrique Alfonso. Conversando con la familia topácica confesó: "La única forma de curar mi herida fue el trabajo". Y nos contó su magnífica experiencia. Se retiró a su fundo en Illapel y se entregó con todo su corazón al trabajo de hacer producir hasta las piedras. Convertido en gran agricultor se encontraba don Pedro cuando fue solicitado por su partido para el cargo que dejaba vacante Humberto Aguirre Doolan. Hombre ponderado, sereno y generoso en sus juicios es el presidente que se perdió el país en 1952. "No soy partidario de que las visitas a La Moneda de la directiva radical sólo sirvan para pedir puestos. Por suerte para mí, esa época ya pasó. No sé si hubiera podido manifestar esta misma opinión tiempo atrás, cuando le tocó esta ingrata tarea a Humberto Aguirre. No crean ustedes —agregó— que estoy en contra de que los cargos públicos sean desempeñados por gente de los partidos de Gobierno. La acción gubernativa se encauza, se realiza, a través de la Administración Pública. Pero no hay que olvidar que el Partido Radical no es un partido de Gobierno".



La charla con Pedro Enrique Alfonso fue substanciosa. Mejor dicho, los topacetes asistieron a una clase que dio el austero ex Vicepresidente de la República. Con fluidez, con sencillez y con profundidad don Pedro Enrique nos manifestó sus puntos de vista. Considera que el actual Gobierno ha colocado los cimientos para levantar una estructura económica: confianza pública y ordenación presupuestaria. "Pero —dice— ahora los radicales veremos de cerca lo que concierne a los planes para el futuro. Nosotros queremos colaborar."



A este grato almuerzo asistieron dos colegas periodísticos muy estimados en esta casa topácica: Guido Vallejos, joven editor de "El Pingüino", "Mi Vida" y "Barrabases", quien celebró el sábado recién pasado el cumpleaños de sus revistas; y Carlos Anfruns, Premio Nacional de Periodismo de 1959, uno de los aciertos del jurado que otorga tan arisco galardón.

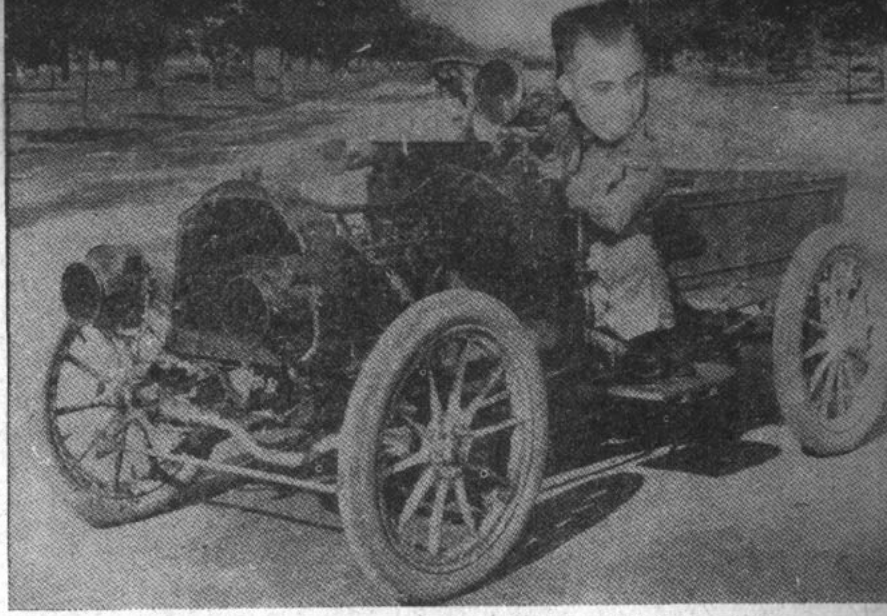

AUTOMOVILISMO

ANGELORUM CORRERA EN ACOTONGO A LA ANTIGUA

Partió rumbo a Perú el veterano volante Angelorum Five Vovich, quien participará por su cuenta en el Circuito de Acotongo, que se correrá el domingo. La partida del veterano corredor fue emotiva. Desde todos los balcones de la Asociación de Corredores del CEN le avivaban, deseándole suerte, mientras el antiguo astro enjugaba una que otra lagrimilla.

Angelorum no llevó, como otros, su auto por tren o avión. Por el contrario, eligió la difícil ruta terrestre.

Los técnicos peruanos piensan que poco puede hacerse con ese coche. Angelorum ha sonreído ante los vaticinios. El sabe que su coche corre mucho, y que lo que falta al coche lo pone él, corriendo adelante del vehículo.

Angelorum completó prácticamente una vuelta al mundo en ese mismo coche.

Pasó primero por los United States y luego las emplumó para los Moscuses.

Angelorum lleva su coche muy bien arreglado. Del freno no se preocupará, porque a él le gusta correr sin que lo paren. No hay nadie como él para llevar siempre metida la patita en el acelerador, en el freno, o en cualquier parte.

Para Angelorum lo del domingo tiene doble emoción. Antes de partir dejó preparada la escudería de Chile, que tratará de correr en la tierra de Kruchov, con Chumingo Elquelarteaga, como jefe del equipo. Es esa carrera la que le interesa más.

Dada la calidad de Angelorum, varias firmas le ofrecieron coches de regalo. El, sereno y seguro, ha respondido:

—Dejénme así. Yo corro a la antigua, pero no me falla el estilo. El tendrá puestos sus ojos en la carrera a la rusa, en la cual participarán sus discípulos.

EL INTRUSO EN PALACIO

POR SUETONIO



Nos acercamos al final del año. Estamos en el último mes de 1959. El día 31 San Silvestre arrancará la última hoja del calendario y cerrará, como una puerta, este año de gracia, el primero en la Era de Nuestro Paletísimo Señor.

Es curioso lo que ha ocurrido con el Amo de Palacio. Los alfombrados pasillos han presenciado algo no visto antes; o visto al revés.

Veamos, por ejemplo:

Gabriel ascendió en brazos de los camaradas y a la sombra de las Odas de Pablo Neruda. Más tarde todo cambió, y es harto reciente para recordarlo.

El anterior habitante de Palacio llegó, a no dudarlo, en brazos del pueblo humano, y a poco andar pronunció aquella célebre frase: "Primero los parientes, después los amigos, y al último los demás". Es decir el pueblo humano.

Nuestro Paletísimo, según decían, llegó a la Casa del viejito Toesca en brazos de esa cosa llamada la Derecha. Siempre dijo, a través de la campaña, que él no era derechista, que era lealmente independiente, y nadie le creía; por lo menos, al parecer no le creían ni los derechistas ni los demás, con excepción de sus amigos rádicos, que fueron tan amigos de su señor padre.

"Ex ungue leonem", reza el proverbio. Y los rádicos, por experiencia, sabían que al León se le conoce por las uñas.

Yo, que paseo diariamente por los pasillos de palacio, sé que era sincero. En el fondo del espíritu de Nuestro Paletísimo Señor hay un independiente, tan independiente, que es hasta independiente de sí mismo.

"Tallis filis, qualls pater". (De tal palo tal astilla, sería la traducción más precisa.)



Y es esta independencia lo que en estos momentos, al cerrar el año, le ha dado algo que ningún otro Amo de Palacio había conseguido: el aplauso de moros y cristianos, o de tirios y troyanos como suele decir algún parlamentario cursi.

He visto a la prensa de oposición, como "El Siglo", por ejemplo, aplaudir sin reservas las declaraciones de Nuestro Paletísimo acerca del armamentismo. Y esto ha ocurrido a pesar de los traspiés dados por algún representante diplomático, que se ha ido de la lengua en sus declaraciones.

Esto me ha llevado al convencimiento de que el chileno vibra al unísono en cuestiones internacionales; o en temas de alto interés, que están más allá de la mezquindad que anida en el alma de ciertos políticos.

Este apoyo unánime ha hecho que Nuestro Paletísimo Señor mire con mayor tranquilidad, sin reticencias, el panorama nacional. Sabe que puede contar con el apoyo de los chilenos.



¿A qué, entonces, pensar siquiera en la necesidad de cambiar el rumbo de la nave de la política?

He advertido también últimamente, en mis andanzas sigilosas por Palacio, que la *"cucharibus rádicus"* está quieta y *"non cucharream quosque tandem"*.

Esta ha sido la obra, a no dudarlo, del nuevo jefe rádico, el austero Perico Poncho, que no le va en zaga a Nuestro Paletísimo Señor en cuanto a austeridad se refiere.

Desde la designación del agricultor de Ovalle, las cosas han cambiado no solamente en la tienda de los Matta y los Gallo, sino también en las tiendas pelucona y pipiola, y, por ende, en su influencia en Palacio. Nuestro Paletísimo Señor sabe que puede continuar tranquilo; más aún cuando a través de los gruesos muros llegan los rumores de las luchas intestinas entre los camaradas del FRAP, por una parte, y la actitud tranquila de la Democracia Cristiana, expresada en los titulares color verde esperanza de "La Libertad" que, si bien no ha apagado el fuego de sus cañones, ahora usa *"disparus at fogueum"*.

¿Han notado ustedes, además, que ésta semana han desaparecido hasta los desmentidos a que nos tenía tan acostumbrados el ágil Patricio Silva? *"Por algorum seram"*.

S.



AL SECO

Sandrico

CARNETS... VIENE DE LA PAG. 10

voluciones, no obstante que hay dos partidos revolucionarios y sobran revolucionarios sueltos. Pero tanto éstos como los partidos revolucionarios son los primeros que salen a la calle a defender la democracia cuando ésta se halla en peligro de venirse al suelo.

Uno de los partidos revolucionarios es el Comunista, tan revolucionario que sólo recuperó su fuerza revolucionaria cuando le devolvieron a la vida legal. Durante el período ilegal el Partido Comunista fue el principal defensor de la democracia, no obstante que los otros partidos que sostienen la democracia le habían eliminado de sus halagos.

Tienen razón los chilenos para estar orgullosos de su democracia.

EXTRA DE PEGGY

Los duendes tuvieron un serio inconveniente en la celebración de su fiesta aniversaria. Lo más conspicuo del grupo económico que rodea al Tri-Ruca se excusó de asistir por tener un compromiso anterior. Uno de ellos personalmente dijo: y este compromiso anterior es más grave, porque es con señoras.

Una amiga me sopló que la comida competidora se celebraba en la casa de Abelardo Chifla, y su objeto no era otro que presentar en sociedad a Pedro Enrique Ablonso.

SUBSCRIBASE A TOPAZE

LEA Y COLECCIONELO

TOPAZE contiene la historia política de Chile.

Una completa línea informativa. Toda la actualidad nacional y extranjera.



C B 130 Y C E 960

RADIO PRESIDENTE BALMACEDA

AL SECO

Sandrico

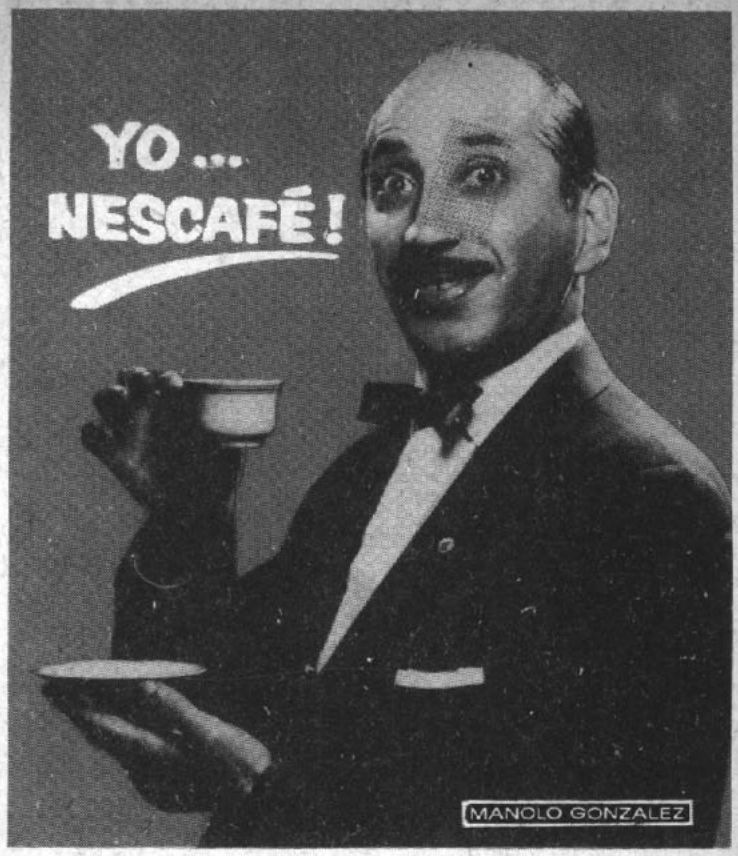

... PORQUE PREFIERO SU EXQUISITO SABOR Y AROMA DE CAFÉ RECIEN TOSTADO.

NESCAFÉ me agrada y reconforta en todo momento, entre mis actuaciones, en mis giras o en mi hogar - dice MANOLO GONZALEZ, el famoso actor cómico y querido humorista nacional de vasta actuación en teatros y boites de Chile y del extranjero.

Como miles de personas que saben apreciar una taza de buen café, MANOLO GONZALEZ prefiere NESCAFÉ, por su aroma fragante y sabor exquisito captados de granos selectos tostados a perfección; su efecto estimulante y reconfortante que sólo un buen café podrá brindarle.

En sólo un instante prepare Ud. también, a su gusto, cargado o simple, una taza del más delicioso café.



"Gemas" de aroma y sabor

CH-U-34

NESCAFÉ M.R. 100% puro café

Si su paladar esta hecho al buen cafe, diga Ud. también: Yo... NESCAFÉ.

EL PALETA NI KITA NI PONE

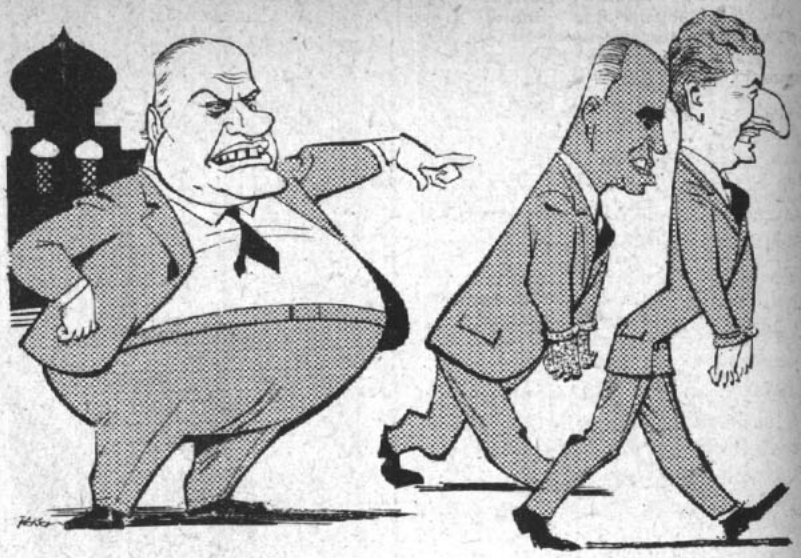

Si Ibáñez tenía una libretita negra, el Paleta tiene una roja, porque no desea parecerse en nada a su antecesor.

Ibáñez solía dejar cesantes a sus posibles enemigos y el Paleta les da trabajo. Justamente en su libretita roja anota a todos los que pueden hacerle una sombrita.

Al General le encantaba disfrutar de la sombra bajo la higuera; al Paleta no le gusta que ni siquiera las higueras le hagan sombra.

El Profesor Topaze, que es como loco por las estadísticas, descubrió que el Paletísimo ha conseguido más rápidamente que Jruchov sacarse de encima los antipartidos, dejándolos a ellos partidos, pero por el eje.

Por ejemplo:

A Jorge Prat, que quería que lo dejaran cerca del Banco del Estado, lo mandó a contar jubilados a la Plaza de Armas.

A Chumingo Arteaga, que corría mucho, lo mandará a la URSS, para que trate de colocar unas cuantas pailitas de cobre.

A los milicos, que lo tenían loco con sus líos de las calificaciones, les fabricó el fantasma del antiarmamentismo.

A Parcial Mora, que se había puesto bravo en el asunto de don Cachimba, lo mandó a helar unas coca colas a la Antártida.

Al Ruca, que lo tenía loco con sus historias del acero, le dio tres ministerios para que no tenga tiempo de aburrirse.

Al Pitín Olavarría, que andaba buscando la Constitución para salirse de ella, le mandó "El Tesoro de la Juventud".

A Don Clota, que quería armar camorra con sus cutientos, le regaló las obras completas de su tío Blest Gana, incluyendo "El Ideal de un Calavera".

Al Huesillo Fernández Larraín, que se lo pasaba buscando comunistas con lupa, lo mandó a España, donde al único comunista que existe lo exhiben los 18 de julio como muestra de lo que fueron los rojos.

Al Guatón Egaña, que quería seguirle pegando a su Casa de la Victoria, le mandó la dirección de Tarud, que tiene un baño turco.

Al Chicho, que aseguraba que todavía faltaba un capítulo de la elección, le regaló una máquina de escribir para que se dedique a contestarle las cartas que él le manda.

A Sergio Huneeus Lavín le regaló una sartén y lo mandó a freir monos a Guayaquil.

¿Qué les van hallando a las estadísticas? Y así se quejaba el guatón Molotov porque el tío Nikita lo había mandado a Ulan Bator, que está al ladito del Kremlin.

Dice Pepe Antártico:

¡Cómo me gustaría ir a



Panamá



a bailar un tamborito!

Todos los personajes, los de historietas y las de la vida real, profesionales, hombres de negocios, artistas, deportistas, prefieren el confort, la atención, excelente organización y experiencia de 30 años què les brinda LAN-CHILE.

Siga Ud. el ejemplo de la gente experimentada y

VAYA VOLANDO!

MIAMI - PANAMA - LIMA - SANTIAGO - BUENOS AIRES - MONTEVIDEO - LA PAZ - MENDOZA

Su viaje está respaldado por la poderosa organización y experiencia de 30 años de LAN-CHILE.

Solicite informes AHORA MISMO a su Agente de Viajes o a:

LAN-CHILE

AGENCIA INTERNACIONAL: Agustinas esq. Morandé - Fonos: 84285-61307



En este mes de diciembre nadie se escapa de pasar por el tremendo periodo de los exámenes, ni siquiera los embajadores. El senador demócrata norteamericano Waine Morse, que nos visitó la semana pasada, como miembro del Comité de Relaciones del Congreso de su país y como opositor político a su actual Presidente, hizo un exhaustivo y profundo examen de la labor desarrollada por el embajador de su país en Chile.

El resultado fue que Walter Howe se sacó la nota máxima, o sea, tres coloradas. El agricultor de Litchfield, Conn., y profundo estudioso de la historia y desarrollo de los países latinoamericanos que es Mr. Howe no sólo recibió los más encomiásticos conceptos de parte del senador Morse, en la conferencia que ofreció a los chicos de la prensa, sino que pudo comprobar que su labor la desarrolla también a entera satisfacción de los chilenos. Por cierto que esto último se debe en gran parte a la colaboración de su simpática esposa, Jane.

☆★☆

Mucha gente cree que son los asalariados los que están con la cara más larga esperando de si les darán o no reajustes para el próximo año. Yo al que he visto con la cara más larga y más triste es a Lucho Marty, el Sub-Ruca de Economía, porque, siendo amigo de los empresarios, sabe que será a ellos a quienes habrá que apretarles el torniquete y que el reajuste que haya tendrán que sacarlo los empresarios de sus utilidades y no recargarlo a los futuros precios (pero estos empresarios, como son tan diablos, hace rato que ya hicieron el recargo a sus precios).

☆★☆

Lo que más me emocionó de lo contado por mi primo topacete LUGOZE, que recién llegó de USA, es que fue el único caricaturista sudamericano que participó con dos trabajos en la exposición mundial de caricaturas, llamada "The Great Challenger", exhibida recientemente en Nueva York, en que caricaturistas, incluso de Rusia y de países detrás de la cortina, debían interpretar cómo veían la visita de Nikita a USA. Dos extraordinarias caricaturas ostentaban el cartel: "de LUGOZE, de la Revista "Topaze", de Chile".

☆★☆

Al Día de Acción de Gracias le deben los periodistas el juntarse en mayor número una vez al año. Edith y Lester Ziffren, que ha sido y sigue siendo un destacado periodista, tienen la virtud de celebrar este día, tan significativo para el pueblo norteamericano, con sus amigos de la prensa de Chile. Alrededor del pavo, había colegas de todos los rotativos, de todos los colores, de oposición y de gobierno. Fue una reunión de verdadera camaradería profesional. Será hasta el próximo Thanksgiving Day...

SUBSCRIBASE A "TOPAZE"

Así lo recibirá a tiempo.

ANUAL (52 ediciones) $ 9.880
SEMESTRAL (26 edic.) $ 4.940

Recargo por VIA CERTIFICADA:

ANUAL ..... $ 1.040
SEMESTRAL ..... $ 520

En Argentina, venta de ejemplares, incluso atrasados, en: Kiosco "Los Copihues", Gaona 3593, Buenos Aires.

Lea y coleccione "TOPAZE". Contiene la historia política de Chile.

AL SECO
Sandrico



Don RAMON ALVAREZ GOLDSACK, Intendente-Alcalde de Santiago, con los cientos de problemas que tiene que afrontar en la administración de una gran ciudad, ni tampoco se acalore con las travesuras que le hagan los topacetes que, al igual que usted, tienen que cumplir una difícil misión. Pero los topacetes sabemos que usted es hombre de excelente buen humor.

Y para asegurar que no se acalore, la C. C. U. le enviará de obsequio a su domicilio una caja de la exquisita y refrescante PILSENER.



CCU

COMPAÑIA CERVECERIAS UNIDAS, S. A. CHILENA



Arturo Prat 1124 - Fono 50564
Casilla 5195 - Santiago
YERTÉCA LTDA.

BUENO, MALO, PESIMO



BUENO que se haya decidido la venta de los fundos no forestales que tan mal ha administrado durante luengos años primero la Beneficencia, y luego, el mentado Servicio Nacional de Salud. Mientras se critica la pésima administración y explotación particulares de la tierra en nuestro país, un organismo estatal mantenía ricas y enormes extensiones fértiles en el más completo abandono.



MALO que algunos círculos militaristas que mal entienden el patriotismo estén pretendiendo levantar una campaña en contra de la loable iniciativa de contener la carrera armamentista. Aprovechando la debilidad de algunos, estos falsos patriotas pretenden hacer creer que vivimos en la indefensión más completa. Sin embargo, la observación de las cifras y de los presupuestos revela otra cosa.



PESIMO que los industriales del calzado continúen su carrera alcista a despecho de todos los pedidos que se les han formulado en el sentido de colaborar con la campaña para contener el alza del costo de la vida. Queda en evidencia que en los sectores empresarios hay fuertes núcleos que confunden la libertad de precio con el libertinaje, desmintiendo aquellas promesas que hacían cuando la intervención estatal los mantenía a raya.



EMISORAS
NUEVO MUNDO
CB 93 - CE 1.174
IRREEMPLAZABLE
EN SU COMPLETA
LINEA INFORMATIVA



REFLEXIONES DE JUAN VERDEJO L.

El lema de una elección era: "¡Sálvenos, Doctor!" Ahora, en cambio, es: "¡Salvemos al Doctor!"

SENSACIONAL: SE PERDIERON DOS SENADORES

Un tranquilo auxiliar del Senado que barría entre los sillones de la Sala de Sesiones del Hemiciclo descubrió la noticia, que, dada a conocer al Presidente Hernán Vihuela Lira, casi le provocó un síncope, peor que el que sufrió cuando Baulito Rettig le mordió la mano, luego de confundírsela con un espárrago.

Se han perdido dos senadores.

Sus nombres serán mantenidos en absoluto secreto, hasta que no lleguen mayores datos desde el extranjero.

Uno de ellos solía sentarse entre los rádicos. El otro lo hacía entre los socialistas.

El escándalo de la desaparición de los dos senadores repercutió entre los diputados. En estos momentos Baulito Julieto cuenta a los congresales para descubrir si falta alguno.

ULTIMA HORA: Se supo que uno de los senadores desaparecidos se llamaría algo así como Humberto y su segundo apellido sería Suárez. El otro posiblemente se llame Gerardo.



AL SECO
Sandrico



DIPLOMACIA

En el almuerzo que el bondadoso Embajador Walter Howe ofreció para despedir a su Consejero Económico y petrolero, Bob Eakens, que se va a Venezuela, vimos al risueño Guayo Figueroa llegar sin el Ruca. A Lucho Mackenna preocupado en qué ocupar los dólares que durante el régimen paleteado se han acumulado en el Banco Central (se habían acostumbrado a tener la Caja vacía...)

GRAN MATRIMONIO

Se casó la linda María Verónica Vial Videla con Mario Rodríguez Cañas, en la iglesia de los Angeles Custodios. Ella es hija de Jaime (El Coto) Vial Correa, que era el campeón para la gimnasia en el Liceo Alemán y muchacho muy simpático, y de la linda Lolo Videla Lira de Vial, una de las hermanas menores del Cojo y de Guillermito. El novio es hijo de Ramón Rodríguez Barros y de la Nieves Cañas de Rodríguez. En cuanto se casaron, tomaron un avión de la Canadian Pacific para la luna de miel.



POR EL PARQUE

Acaba de comprar una propiedad (departamento en la Plaza de Armas) la atractiva Susana Villegas, Condesa de Macchi di Celleri. (El marido, Francesco, es un italiano que se lo pasa en el Chércolo y compone música araucana). Iba por el Parque Forestal, muy dije, como siempre.

EL HOMBRE ORQUESTA

Domingo Amunátegui Lecaros, alias "Chumingo", ha sacado un Palm Beach blanco de lo más elegante. Naturalmente que lo acompaña con una corbata de la Casa Cohé. Gana harta plata, porque es un verdadero hombre orquesta que desempeña funciones variadas, desde Gerente de no sé qué cosa importante, hasta la administración de una bomba de bencina.



LA MAMA Y LA HIJA

Encontramos a la monada de la Carmencita Errázuriz Dávila de Julito Alamos, al lado de una niñita preciosa, con una carita de gatito, un verdadero amor. Nos dijo que era su hija y que se llama también Carmencita.

PARA LOS EE. UU.

Preparando su nuevo viaje a los Estados Unidos anda José Camilo Fuenzalida, hijo de Pepe y de la Olga. Es buenazo para el Pernaud doble.

DE LAS PISCINAS

Con la naricita completamente quemada de tanto bañarse en las piscinas, la Paz Lagarrigue, hija de Sergio, el del negocio de la Polla, ex alumno de los Padres Alemanes.

AL SECO
Sandrico

LAS COSAS QUE HACE Y NO HACE QUIEN SE ESTIME UN CABALLERO.

Un caballero no se hace la raya del peinado pegada a la oreja.

Un mal caballero es el que va a las librerías a leer de contrabando.

—¡Adónde va Vicente! —¡Donde va la gente!



—Aunque la sección es para caballeros, vamos a dedicar este articulito a las señoras mamás.

—Viene muy al pelo con las devociones de esta época del año.

—Mamacita, tenga mucho cuidado con su hijita cuando observe los siguientes síntomas:

1.º Cuando la niñita se despreocupa de los vestidos y se preocupa de las combinaciones.

2.º Este síntoma en sí no es tan grave si no va acompañado a poco andar con el uso de ropa interior negra.

Ya con esto sólo hay que tener las mayores preocupaciones.

La cosa anda malona.

3.º Pero mucho peor si esta jovencita deja de llegar atrasada.

Esto quiere decir que ha organizado su vida, abandonando toda clase de vacilaciones.

4.º Algo reflejan sus conversaciones.

Cuando habla mucho de marcas de whisky y de cigarros puros.

5.º El apetito es un síntoma muy curioso. Les dá por una de estas dos cosas: a) Por hablar todo el tiempo de la comida del Club, o b) Por comerse tranquila y resignada sin protestar las pancutras de la casa.

6.º La cuestión de si van a misa o no, no cuenta.

Para algo Rasputín dijo que había que pecar lo más posible, pues había gran júbilo en el cielo por la vuelta de las ovejas descarriadas.

7.º Síntoma de conducta menos que regular es que en vez de latear horas y horas por teléfono con los pololos, lo haga con las amigas.

Porque todas las mujeres del mundo gozan contando las peripecias de esos pololeos, aún más que haciéndolas.

GRANDE CAVE champagne de exportación
demi sec
VALDIVIESO

SE ARMÓ LA GRANDE!.

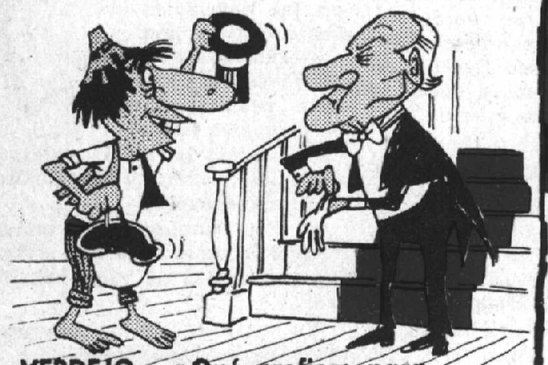

VERDEJO: —¿Qué prefiere para esa tenida..., el tongo o el casco?





—Si apenas le dije déme un cañón...



—El único que no se ha armado nunca soy yo...



—Ese es un general chileno.



Vicar


VERDEJO. —Oiga, Doña, despierte a don Clota pa' que me ayude a parar a ese matón.
SEÑORA CUT.— ¿Quiere darte la torta?
VERDEJO.— Todo lo contrario, me la quiere quitar.
CUT


RUQUINFLAS
SUBE Y BAJA
LA PELICULA DE MODA



Obra Premiada: "Las tres gracias".
¿La está esculpiendo o la está destruyendo?


DOMITILA: —¿Puede que nos toque algo en esta repartija, Verdejo?
VERDEJO: —¡Chist, ¿tai loca o qué?... Hay que ver los machetes que tienen estos reformadores agrarios...
AGRO CHILENO

Escribe: Juan Cerdeño Larraín

El asao de los duendes



Hay que ver que es macanúa
la democracia chilena:
con un asao y un tinto
too se arregla a la güena.

¿No ha venido Aníbal Pinto?,
preguntaba Hugo Rosende.
"Conténtese, dijo un duende,
con un asao y un tinto".

Me convidó el otro día
un duende de Entretelones
a las dos mil audiciones
que radio celebraría.
Fui pa'ver lo que ocurría
y ya no me cupo dúa
que era fiesta capicúa.
Al ver al Padre Coloma
le dije entre broma y broma:
"Hay que ver que es macanúa."

Daba gusto ver los ñatos
que eran de toos colores
diciéndose puras flores
y sin ningún garabato.
Cada gallo con su plato,
se olvidaba de las penas.
La fiesta resultó amena
y se pasó alegremente,
porque en Chile felizmente
too se arregla a la güena.

Al tiro miró p'al lao
creyendo que yo le hablaba
de una morena que andaba
con un vestio escotao.
Al olorcito al asao,
Frei se llevó a la morena;
Tarud se murió de pena
y le dijo al Cholo Vial:
"Cada día anda más mal
la democracia chilena."

A las dos de la mañana
volví a casa felicote
diciendo pa'mi capote:
"No puede quedar en pana
un país que se engalana
de tan bellas condiciones,
y donde en Entretelones
se apaciguan los rencores
y olvidan los sinsabores
de la lucha cotidiana.
Tanto como democracia,
somos una amistocracia
de la noche a la mañana."

Conversaban sin enojo,
el Ruca y Cejas Martones.
Vergara decía "nones"
y al tinto le echaba el ojo
como si tuviera antojo
de echarse una copa al cinto.



LAS PERSONAS DESTACADAS PREFIEREN

Casimires Castex
BANDERA 627



LLEGAR y LLEVAR
... PORQUE ASI ES LA POLAR

Ahora 2 pisos y 5 departamentos CREDITOS 12 MESES PLAZO

Camisería, Calzado, Confección y medidas. Modas Niños.



LA POLAR
ALAMEDA 2812

No sea un "pobre ave"...



sáquese los

100 millones

ENTERO . . $ 8.000
VIGESIMO . $ 400

DICIEMBRE 13

Polla

BOLETINES INFORMATIVOS DE LA POLLA: Desde las 8.30 de la mañana, cada media hora, los días del sorteo, por CB 130 Radio "Presidente Balmaceda".
Ag. Gral. Proj. Polla Lagos del Solar

EL GRAN REGALO

modelo "9-X-22"





- *— Ondas corta y larga.*
- *— Dos parlantes.*
- *— Conexión para tocadiscos.*
- *— Excelente calidad tonal.*

VIVA Y DISFRUTE DE LA NUEVA ERA DEL SONIDO

RCA M.R.

RCA VICTOR

ESCRIBEN
René Olivares (PLUTO)
Mayor Thompson
Alfonso XIII
Augusto Olivares
Mario Rivas
Peggy

topaze

EL BAROMETRO DE LA POLITICA CHILENA
JUAN VERDEJO LARRAIN
(Marcas Registradas)
RENE OLIVARES B., Director

DIBUJAN
Luis Goyenechea-LUGOZE
Luis Sepúlveda-ALHUE
Mario Torrealba-PEKEN
MONO.
Víctor Arriagada-VICAR
JIMMY SCOTT

DIRECCION Y ADMINISTRACION: Avda. SANTA MARIA 0108 4.º PISO - Fono: 381250 - Casilla 2310 - Santiago

Año XXIX — Santiago (Chile), viernes 11 de diciembre de 1959 — N.º 1416

LA POBRE POLLA



Durante esta última semana el ambiente político, que durante los meses caniculares se torna quieto y pesado como un lago de asfalto, ha sido inquietado y arremolinado por los extraños sucesos en torno a la Dirección de la Polla Chilena de Beneficencia, institución que se ha mantenido alejada de los vaivenes políticos y en un plano de moderna eficiencia. Lo que he leído y oído en torno a esta pugna por la pobre Polla, al decir verdad, produce ciertos rubores. Y además, asombra. Porque lo curioso es que hasta el instante el Supremo Gobierno no ha dicho ni chus ni mus, restándoles todo carácter oficial a los esfuerzos de unos para arrebatarles lo que detentan otros.

Siempre he combatido el erróneo y asaz inmoral concepto que detentan algunos políticos y que pudiera enunciarse en términos simples y directos como: EL ERARIO NACIONAL ES EL BOTIN DEL VENCEDOR. Todas las otras explicaciones no son otra cosa que velados tules, coquetas cortinas para ocultar deformadas y ruines desnudeces.

Lo curioso es que salvo un Mandatario que esbozó una peregrina doctrina sobre la primacía de los parientes sobre los amigos y la de los amigos sobre los demás, todos los Presidentes se han esforzado por desterrar de nuestras prácticas estos erróneos conceptos. Juan Antonio Ríos dijo: "Gobernaré con los honestos y capaces". Jorge Alessandri anunció, y lo ha sostenido en múltiples oportunidades, que sólo removerá a los funcionarios que sean deshonestos e incapaces. Los mismos conceptos de su antecesor el Mandatario radical, pero enunciados en forma inversa.

Y sin que se sostenga que el señor Javier Cox sea deshonesto o incapaz, se le tiene en estos instantes en la picota. Como el señor Alessandri es consecuente con sus palabras, seguramente estará esperando que los que piden la cabeza del señor Cox prueben los cargos en su contra.

Pero lo más grave del asunto es que se pretende mezclar al Partido Conservador, centenaria entidad fundadora de la República, en esta pugna. Me resisto a creerlo.

Podemos imputar al conservantismo algunos pecadillos de lesa intransigencia y una cierta grata dosis de macuquería criolla en esto de meter en el cargo clave al personaje clave. Pueden los pelucones pelear una llave de tipo doctrinario, pero jamás darán una batalla, tan ruin y poco airosa, por una espita proveedora de bienes materiales.

Por eso, no puedo pronunciarme sobre este curioso incidente mientras no conozca dos voces oficiales en la materia: la del Supremo Gobierno y la del Partido Conservador. Ambos son los llamados a devolver a la pugna por la Polla Chilena de Beneficencia la nobleza de miras que se perdió a jirones en los dimes y diretes que hemos conocido hasta el instante.

EL PROFESOR TOPAZE

TELEFUNKEN

EL PERSONAJE DE LA SEMANA

Es la distinguida educadora norteamericana ELIZABETH MASON, que durante 26 años ha dirigido uno de los más prestigiosos establecimientos educacionales de Chile, el SANTIAGO COLLEGE.

Al abandonar el país, le rendimos a Miss Mason el más emocionado tributo de admiración y reconocimiento por su destacada participación en la formación de varias generaciones de mujeres chilenas.

Cuando usted deba elegir un receptor, elija también lo mejor, el TELEFUNKEN.



PE S.A.C. PETROWITSCH, ERRAZURIZ & CIA. S. A. C.

ALAMEDA 1382 AHUMADA 37 MAC-IVER ESQ. HUERFANOS



EL MEJOR PRESENTE *QUE LOS INDUSTRIALES Y COMERCIANTES PUEDEN HACERLE A LA CIUDADANIA CHILENA PARA EL PROXIMO AÑO ES LA* ESTABILIDAD DE LOS PRECIOS.

EL NEGRO DE LA SEMANA

Uno de los temas más socorridos que usaron todos los candidatos presidenciales últimos fue que cada uno tenía fórmulas mágicas para solucionar el problema habitacional chileno. A pesar de haber asumido el poder en noviembre de 1958, el actual Gobierno sólo empezó a legislar sobre la materia 8 meses después, en julio último, pero esta legislación ha estado trunca y ya vamos a empezar un nuevo año sin que se dicte la reglamentación que permita que la CORVI pueda iniciar su vasto plan teórico de construcciones en masa de casas para obreros y empleados. A quienes obstaculizan la puesta en marcha del plan habitacional les asignamos nuestro más condenable PUNTO NEGRO DE LA SEMANA.

CONSOLAMOS AL PUNTO NEGRO



Mientras el Plan Habitacional no sea operante, invitamos a los pacientes y esperanzados conciudadanos a consolarse con la comida criolla que les ofrece el tradicional restaurante

EL POLLO DORADO

PALETITA



C B 130 Y C E 960

RADIO PRESIDENTE BALMACEDA

Una completa línea informativa. Toda la actualidad nacional y extranjera.



Ejemplo Constructivo

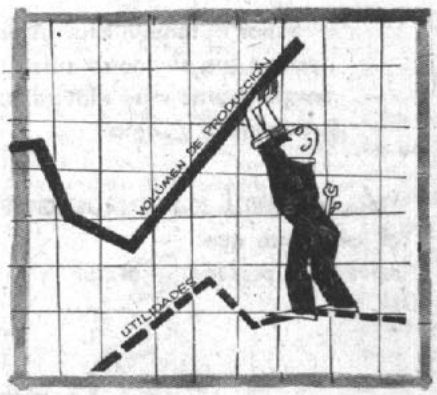

Es el que ha dado la Soc. de Fomento Fabril al destacar ante sus miembros que, como los factores esenciales de los costos no han experimentado alzas, no hay razón alguna para que los precios de los productos elaborados experimenten alza y si hubiese variación en costos, ella deberá ser absorbida con aumento de producción y eficiencia técnica.

Distíngase usted también prefiriendo las

CONSTRUCCIONES AGRICOLAS E INDUSTRIALES

fumacol

BANDERA 140 K - 6.° PISO

FONO: 66485 - SANTIAGO

¡Q'iubo!... No le dije?...

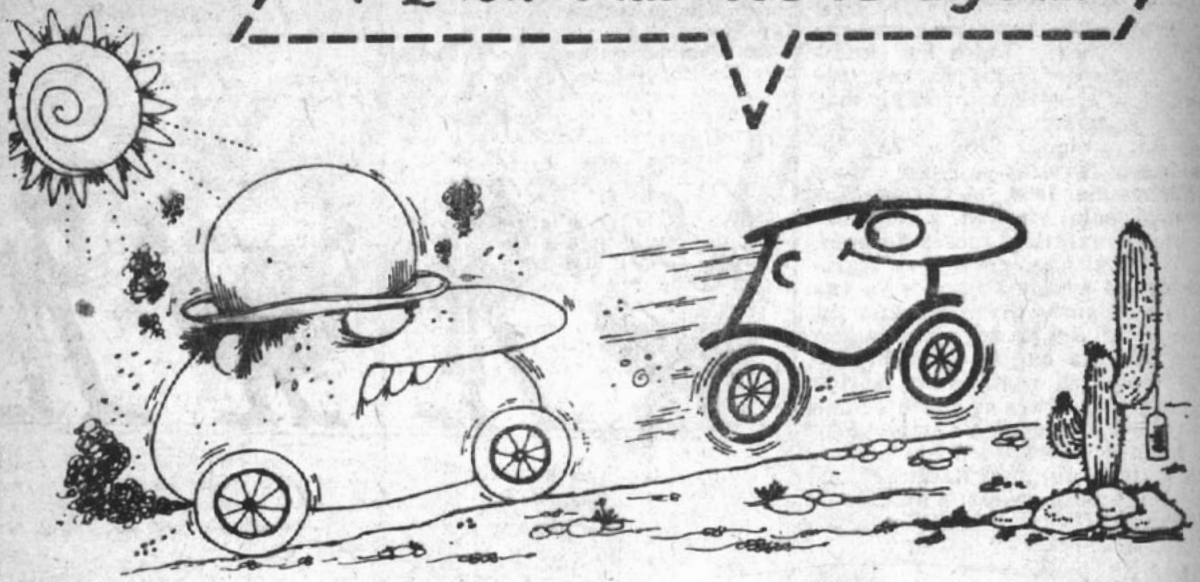

¡Siempre bien con X-100!

A don Baucha le dijeron que cualquier aceite daba lo mismo para su auto nuevecito. ¿Qué me dicen? Y él, que es tan vivo para otras cosas, lo creyó. Ahora sufre las consecuencias y cada vez le irá peor con estos agobiantes calores.

Señor automovilista, usted debe saber que su motor sufre temperaturas muy elevadas. ¡Refrésquelo! ¿Cómo?

Usando SHELL X-100 MULTIGRADE, el lubricante que "refresca y protege su motor".



Uselo en su automóvil y notará que marcha mejor.

SHELL X-100 MULTIGRADE

LA MODA NO INCOMODA:

Por Madame Ballon.

EN 1960 NO SE USARA LA COMBINACION



Si la moda no incomoda, las mujeres tendrán que admitir que para el año próximo la gran novedad será el uso del vestido sin combinación.

Goyo Dior ha dicho: "Nada de combinaciones".

La novedad la puso en práctica Perico Poncho Balenciaga, quien, de golpe, eliminó las combinaciones.

"El objetivo de la moda —ha explicado Prietfath— es evitar que la combinación les quite el valor a las verdaderas formas."

Las elegantes del mundo han reaccionado. La duquesa de Chichords ha refutado los comentarios de los modistas diciendo: "Hay que tener un cuerpo muy armadito para dejar la combinación. Yo siempre la he llevado y no creo que ésta sea la ocasión de no hacerlo".

Hay otras mujeres elegantes que aún no se deciden a opinar en contra de la medida de los modistas. Por ejemplo, Javierina Lira Lara Merino, que siempre se había mostrado partidaria de las combinaciones, guarda silencio. Igual actitud ha adoptado la Patita Aylwin, que parecía decidida a llevar combinación este año y el próximo.

—¿Cuál es la desventaja de la combinación? —preguntó el corresponsal a Paletás Rochás.

Y éste respondió:

—Con la combinación nos verán las canillas.

El corresponsal insistió:

—¿Es que se llevará la moda larga el 60?

Y respondió el maestro:

—Si sigue el uso de la combinación vendrá la moda de las caras largas.

Con todos éstos la combinación parece condenada al fracaso.

Lo curioso es que las elegantes del Club de la Unión hace la fuerza, que siempre respetan las medidas de los modistas, parecen decididas a rebatir ésta. Por lo menos, se espera que ellas vuelvan a adoptar el uso de la combinación en 1961.



UNA COMBINACION QUE SE LLEVO MUCHO.— Esta combinación con macramé democrático fue un grito de la moda, hasta que los democráticos descubrieron que las combinaciones deberían desterrarse. Sin embargo, en 1959 han escogido un tipo de combinación pequeña y muy sentadora. El anuncio lo hizo el modista Minshell, quien asegura que su creación se usará hasta 1960.





COMBINACION APRETADITA.— Este modelo de ropa muy interior, que debe lavarse en casa, lo diseñó la Maison Clotar, que nada tiene que ver con la antigua Maison Clotear.

Nada de vuelos, nada de rebajes, y con puñitos reajustados. La combinación es de una sola pieza. Se saca por arriba.

Esta combinación tiene un peligro: puede romperse porque es muy apretadita.



LA COMBINACION CORTA.— Este modelo tipo Panap, diseñado a medias por Javier, el maestro de la Casa Pardó, no gustó mucho. Es una mezcla de estilo mamácrata-cristiano con rebajes de Panap. Queda muy ajustada, especialmente en la parte baja, a la altura de Concepción.

La combinación no se llevará, al parecer, porque no tiene uso práctico.

ANTIGUA COMBINACION PELUCONA.— Con cierta liberalidad puede llevarse este modelo de combinación negra, corta, debajo de la cual va la pantaloneta al estilo Colomita.

La combinación pelucona se ha llevado siempre y es un modelo antiguo que todavía sirve. No obstante eso, no se llevará en 1960 y tal vez reaparezca en 1961.



LA COMBINACION LARGA.— La casa Fraph lanzó este modelo de combinación larga, que ahora debe desterrarse, de acuerdo con los dictados de los tres más importantes jerarcas de la moda.

La combinación Fraph lleva canesú alto, muchos pliegos y recovecos. Es una original combinación con bolsillos amplios y cintura.

La complejidad del modelo, según Goyo Dior, permite liquidar el uso de tan antiguo elemento de la vestimenta.



Exija y guarde su

BOLETA DE COMPRA

AHORA Ud. paga SIEMPRE el impuesto, porque está incluido en el precio.

SORTEO NACIONAL DE BOLETAS DE COMPRAVENTA

Conózcalo usted

Por ¡LUGOZE!



Ahora les presentaré al famoso Milton Caniff, uno de los dibujantes de las historietas llamadas "serias", como "Steve Canyon" y "Terry y los piratas", que gozan de un gran prestigio entre millones de lectores de Estados Unidos y a este lado de la Cortina de Hierro. Su firma enmarcada en un rectángulo la conocen todos en la tierra del Tío Sam, tanto los niños de blue-jeans como los reblandecidos veterrugos que ya tienen que usar babero y todo.

Me lo presentaron a Milton Caniff como presidente de "The Newspaper Comics Council", y en esos momentos dirigía el pandero en aquella reunión de famosos "pintamonos" norteamericanos.



Su aspecto es el de un flemático gentleman inglés, pero sin pipa. De unos cuarenta y cinco a cincuenta años, no muy alto, de aspecto reposado, pero que denota gran personalidad. Nos recibió después de las presentaciones de rigor, con un discurso de bienvenida, en el cual expresó que a pesar de la diferencia de nuestro idioma, todos los dibujantes allí presentes nos entendíamos y hablábamos un mismo lenguaje, como era la expresión gráfica. En seguida nos invitó a los que dibujábamos en español a que hiciéramos una caricatura en un atril previamente colocado, de un norteamericano típico, según el punto de vista de cada uno. No relataré lo que hicimos los visitantes, porque me aparto del tema, y mi intención es mostrarles a Caniff tal como lo vi, sabio, seguro y auténtico como un protagonista de sus historietas.

De vuelta a mi hotel de Nueva York, al Park Sheraton (no es réclame), tomé un taxi y en el respaldo del asiento del chofer veo una fotografía de Milton Caniff que en su tablero anuncia que él fuma cigarrillos de tal marca. Le pregunté al chofer de taxi dónde podría conseguir una foto igual a ésa, porque yo acababa de despedirme de Mr. Milton Caniff. Me miró como quien mira a un enajenado mental y me la largó de sopetón: "are you crazy?"; después de revolotear un dedo en su sien derecha, me alargó la mano para que le pagara el viaje.

MILLARES DE VOTOS RECIBIMOS



EL 1.º DE ENERO NUEVO ESCRUTINIO

Avalancha de votos se reciben para nuestro sensacional y espectacular concurso para elegir al peor funcionario del Régimen. ¿Por qué no vota usted? ¿Por qué no ejerce sus funciones ciudadanas? El 1.º de enero, junto con iniciarse el año de gracia 1960, el segundo de la Era Firmeza y el Primero de la Era del Escudo, haremos el Segundo Escrutinio, que significará que el concurso entra en tierra derecha. Apresúrese a enviar, mientras se establecen las urnas ad hoc, a partir de enero de 1960, su voto a Casilla 2310,

Si su candidato no obtiene el preciado galardón de ser el peor del actual Régimen, usted será el o la culpable, lector o lectora. Una vez más les repetimos: a las urnas, ciudadanos.

EL PEOR FUNCIONARIO DEL REGIMEN

Es don .....

Cargo .....

Repartición .....



Firma o pseudónimo

Carnet .....

Regale Vino embotellado



DE LAS VIÑAS:

Carmen, Concha y Toro, Conchalí, Cousiño Macul, Errázuriz Panquehue, Ochagavía, San José Tocornal, San Pedro, Santa Carolina, Santa Rita, Santa Rosa del Peral, Santa Teresa y Undurraga.

VINOS:

Carta Vieja, José Cánepa, Broquaire, Rioja y Cía.

Chile, la Viña de América

ASOCIACION DE EMBOTELLADORES DE VINOS DE CHILE

EL VIEJITO BERNARDO: —¡Cuando veo a estos jóvenes coléricos y cutchéricos, me recuerdo de mis tiempos!

EL VIEJITO SALVADOR: —Je... je... je... Cómo peleábamos, ¿eh? Je... je... je... ¿Y por qué pelean estos niños?

EL VIEJITO BERNARDO: —Por lo que sucede en Hungría...

EL VIEJITO SALVADOR: —Fíjense que locos, ¿no? ¿Y nosotros por qué peleábamos?

EL VIEJITO BERNARDO: —Mira, mejor no nos acordemos...



¿No es cierto que los estampados de los GENEROS YARUR también son verdaderas obras de arte?

NUESTRO HUESPED

Silvas malos, más de cien.
Por tantos que silban mal,
este Silva lo hace bien,
como Contralor General.
Estando firme en su puesto,
el país no se irá a pique,
porque cuida el presupuesto
este Silva, don Enrique.
Contra desmanes un dique,
y sin hacer el menor teatro,
al que peca, don Enrique,
le pone peras a cuatro.
Es un hombre de valor
que a la honradez mucho estima,
por eso es buen contralor
don Enrique Silva Cimma.



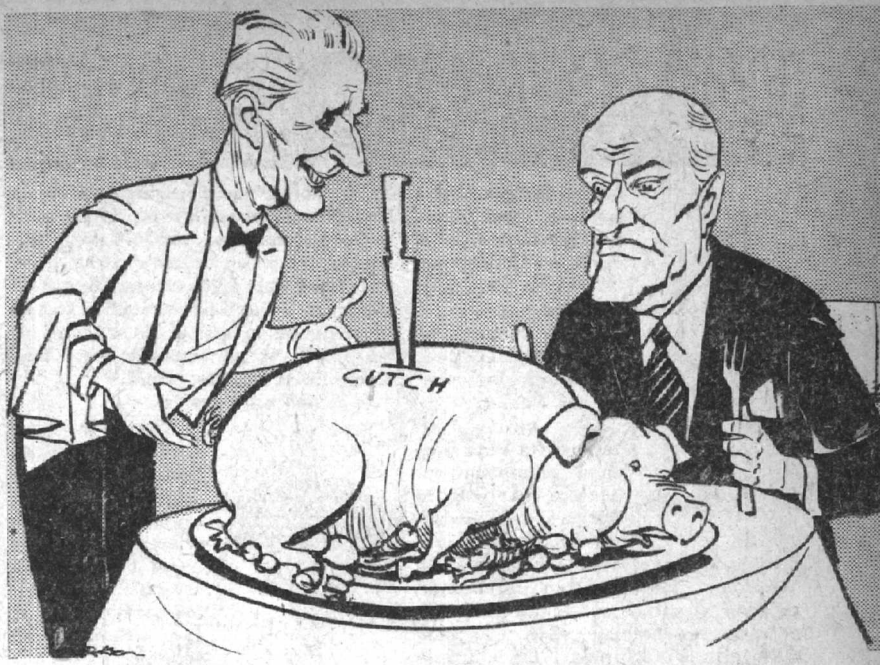

DON CLOTA: —El señor está servido.

EXTRA DE PEGGY

El Ruca estaba hace algunos días muy ufano diciéndoles a los periodistas que el costo de la vida bajaría en el mes de diciembre.

Entonces, un colega, creo que de "El Siglo", le dijo:

—Media gracia. ¡Cuándo no es Pascua en diciembre!



SOLUCIONADO EL PROBLEMA DE LA LOCOMOCION. El joven Pato Huneeus envió el siguiente modelo de bicicleta a la subsecretaría de Transportes, como un serio aporte a la solución del antiguo problema de la locomoción. La ventaja del modelo es enorme. Primero, se puede viajar sentado y sin necesidad de soportar a los choferes de micros.

Segundo, el gasto de suela de zapatos, por roce con los pedales, es inferior al consumo de bencina. El ahorro de divisas es considerable.

Tercero, no hay necesidad de ir al San Cristóbal para ver el paisaje.

El joven inventor está satisfecho con su creación, que muestra un aspecto nuevo de la locomoción colectiva. Está preparando ahora un plan habitacional, superior al de la CORVI. Con el otro no se construirán 36 mil casas, y con el plan del joven creador se dejarán de construir alrededor de 120 mil.

¡QUE BUENO!



Felipe Neder, el Pinocho Neder, chiquillo de 18 años, pero con tanto coraje como un veterano del 79, fue el vencedor de Atocongo, la pista peruana donde guapeó antes su hermano mayor, Sergio Neder. Y para no ser menos, la otra prueba fue ganada por otro chileno, Nemesio Ravera. Con razón Verdejo, remedando al Mono Tejeda, dijo el martes al saber este doble triunfo que enorgullece a todos los chilenos: ¡Qué bueno!

EL INTRUSO EN PALACIO

POR SUETONIO



En realidad esta semana, santificada por las fiestas de la Purísima Concepción de María, y cortada también por las mismas fiestas, ha sido lenta y poco activa en los pasillos de Palacio.

Yo mismo, siguiendo la sana doctrina planteada por nuestro buen Ruca Vergara, resolví darme un baño de aire, mar y sol en el vecino balneario de Viña. Lo más conspicuo del mundo político y social santiaguino se dio cita en los hoteles San Martín, O'Higgins y Miramar. De allí que en Palacio Nuestro Paletísimo Señor haya podido desahogarse a sus anchas y observar el camino recorrido, sin pasión y sin presión.

En cambio en Viña del Mar todo era actividad.

Y a propósito de actividad viñamarina, tengo que contarles una curiosa anécdota que revela el carácter del Triministro.

Tratábase de inaugurar el servicio de trolebuses entre Viña y Valparaíso. La fiesta iba a ser a las 11.30 horas; pero alguien díjole a Don Ruca que sería a las 11 en punto, y él, como es yanqui, llegó faltando diez minutos para dicha hora. Paseamos sobre las aceras frente al Club de Viña. Los invitados fueron llegando en grupos o de a uno. A las 11.30, ni un segundo más, Don Ruca dio la voz de partida:

—Todos a los troles.



Dimos la larga vuelta, y por el camino fuimos recogiendo a los rezagados que corrían en sus autos hasta alcanzar el vehículo, haciéndolo parar como si ya estuviese en servicio.

"Omni correrum treparsem carrus vincitore". (Da gusto ver cómo corren los mortales para treparse en el carro del vencedor).

De regreso, el buen diputado Edmundo Eluchans díjole al impaciente Triministro:

—Usted se fue, dejando en tierra al Obispo de Valparaíso.

—La culpa es de él, por no haber llegado a la hora.

—Estaba indignado. Debiera haber escuchado los garabatos que decía en latín.

En realidad también a mí me habría gustado escuchar los "garabatos" episcopales, dichos en la más correcta lengua de mi colega Tito Livio.

"I n v e recundia f o r tuna yuvat". Así como el proverbio dice que la fortuna ayuda a los audaces, el *leit motiv* de las declaraciones oficiales parece ir destinado a poner coto a la audacia de los inverecundos, para lo cual, como un c a nuto cualquiera, se para en todas las esquinas y predica a voces pidiendo el apoyo de todos para abatir la especulación.

"Consumitorum debieran darlem c u m mochorum hachibus at especulatorum".

Esta es la campaña de nuestro Ruca, y, al igual que los cristianos en tiempos de las catacumbas, predica constantemente.

En Palacio, en el ínterin Nuestro Paletísimo Señor está radiante. Tiene en manos, para jugar el poker presidencial, lo que podría llamarse un juego de tres ases, o tres reyes; y, en último caso, tres *yacos*. Es un buen juego, por cierto, ya que la Oposición no pasa de tener una mísera pichanga, y la Oposición no sabe blufear. Hubo un tiempo en que podría haber jugado lo que los entendidos llaman una "escala de portillo"; pero al pedir carta se equivocó de juego, y creyendo que lo que se jugaba era canasta y no poker, pidió un comodín. El comodín que le faltaba era nada menos que Pinocho, y Pinocho no aceptó que le encontraran cara de *"joker"*. La Oposición frapista siguió con su pichanga.

El golpe de gracia ha ocurrido en la CUT, en donde democratacristianos y rádicos no quisieron hacer el papel de secundones, como un Carlos Alberto Martínez cualquiera.

Esta quiebra, y la reelección de don Clota tienen a Nuestro Paletísimo Señor radiante y feliz. El horizonte se despeja. Rádicos, pipiolos y pelucones marchan de la mano. El Triministro ha dicho que el próximo año no subirá el costo de la vida. ¿Qué más puede pedir un gobernante?

Y, finalmente, el día de la Purísima Concepción, Nuestro Paletísimo recibió con honda satisfacción la noticia de que un chileno había ganado la carrera internacional de automóviles en el Perú. Amén de que otro chileno había ganado en otra de las pruebas automovilísticas. Nuestro Paletísimo llamó de inmediato al buen Hugo y díjole:

—Envíe un cable de congratulaciones a nuestros compatriotas. Diga que son éstas las carreras que debemos ganar y no la carrera de los armamentos.

Y sonrió con aquella sonrisa tan disímil de la de nuestro Ruca.

"Paletísimo fortuna yuvat". La fortuna ayuda al Paletísimo.

S.



REGALO DE PASCUA ORIGINAL E INOLVIDABLE

Que apreciarán mucho sus amigos en Chile y en el extranjero.

HOMBRES Y MUJERES celebran por igual el sano humor de las graciosas caricaturas de TOPAZE.

OBSEQUIE A SUS AMIGOS CON UNA SUSCRIPCION ANUAL DE LA REVISTA "TOPAZE"

ESTE VIEJO RUCA

Paleta Cienna Escudo

Este viejo Ruca que me manda tanto,
no me deja nunca en paz descansar.
En tres ministerios reparte el espanto,
paletea en todo lo que hay que ordenar.

Siempre va conmigo, lo mismo que [el Hugo;
con los cien mil Silvas y el buen Elea- [zar.
De mi gobierno parece un tarugo.
¡Dios quiera que un día se mande a [cambiar!

El solo molesta lo mismo que un Go- [yo,
y como ellos camina tirándose al bollo,
y como el rádico y Prieto produce que- [brantos.
Por no ser lo mismo que todo geren- [te;
yo voy soportando, muy pacientemente,
a este viejo Ruca que me jofriega tanto.


NO ME ACUERDO SI DEBÍA VOTAR POR LA "E" DE LA LISTA 1, O POR EL 1 DE LA LISTA "E".
EL NIÑO ESTÁ APRENDIENDO A VOTAR
YA SABE POR QUIEN TIENE QUE VOTAR
ERA CANDIDATO PERO LE PROTESTARON UNA LETRA
LOS DOS SON DE LA LISTA "K".
HAY QUE SER LETRADO PARA VOTAR
VOTO TRES VECES POR LA "L"
E...E...ES... ES QUE...S S...SOY...TA TA...TARTA-MUDO.
NO PUEDO VOTAR POR USTED PORQUE NO PUEDO PRONUNCIAR LA "S"
MONOS DE jimmy scott

¡No, así no!



la manera más segura de guardar la platita es llevarla a una Sucursal del Banco del Estado, en cualquier parte del país, y abrir una Cuenta de Ahorros. Más encima le pagan a uno un interés macanudo...

Entre sus clientes del Departamento de Ahorros, sortea regularmente MILLONES DE PESOS EN PREMIOS.

PUB. BANCO

BANCO DEL ESTADO DE CHILE

LAS VIVIENDAS Y EL PROGRESO SOCIAL EN CHUQUICAMATA

Junto a sus grandes inversiones reproductivas, The Anaconda Company está llevando a cabo una extraordinaria obra de progreso social en las poblaciones de los distintos minerales que operan sus subsidiarias en Chile.

Ya se han dado a conocer las proyecciones y modernas características que reúne la nueva ciudad de El Salvador. No les van en zaga los trabajos que desde fines de 1956 vienen realizándose progresivamente en Chuquicamata para el mejoramiento de las viviendas del personal.

El programa respectivo ha comprendido hasta ahora la refacción de innumerables casas de obreros y empleados, así como la construcción del moderno y atrayente barrio que se denomina "Villa Florencia", cuyos edificios ofrecen ventajosas cualidades funcionales, de amplitud y de confort. A estas iniciativas de adelanto urbanístico se suma ahora la construcción de 216 casas pareadas, de tipo Duplex, cuyo primer grupo de 80 unidades comenzó a edificarse a fines de julio último.

Las construcciones Duplex mencionadas se han planificado con el propósito de asegurar el aprovechamiento integral de todas sus dependencias, y cada una de estas viviendas tiene una superficie mayor que las del primitivo campamento.

Estas nuevas casas constan de dos pisos, en los cuales están bien distribuidos una sala de estar, cuatro dormitorios, un cuarto de baño y una cocina-comedor. Tanto en el baño, dotado de tina y accesorios, como en la cocina-comedor hay instalaciones a base de gas licuado. Cada dependencia tiene amplios closets, y los ventanales de tres metros de ancho proporcionan gran comodidad y aseguran la ventilación y la iluminación de los distintos ambientes. Las casas tienen también una terraza-jardín y dos espacios interiores, destinado el uno al reposo al aire libre y el otro a los lavaderos de ropa.

Construidas con los mejores materiales y provistas de los artefactos de mayor calidad, estas nuevas viviendas representan un gran adelanto en materia de habitaciones para los trabajadores. En conjunto con las demás edificaciones que han venido realizándose desde 1956, con la refacción de otras casas, la extensión de la pavimentación, la modernización de los almacenes y la iluminación de las calles con lámparas de mercurio, contribuyen a proporcionar a la población de Chuquicamata un notable aspecto residencial de muy atrayentes características.

Todas estas iniciativas de las subsidiarias de Anaconda, que operan en nuestro país, están contribuyendo en forma extraordinaria a proporcionar a su personal un conjunto de comodidades que contribuye a mejorar aún más su nivel de vida y lo hace disfrutar de un mayor bienestar. De esta manera, mientras las compañías referidas incrementan las posibilidades productivas de nuestro país mediante considerables inversiones de capital, paralelamente realizan una acción de enormes proyecciones sociales, en beneficio de los trabajadores y sus familias.



Nada más gracioso que lo que se le escapó al Contralor el otro día en el almuerzo topácico. Pero es tan tierno, chiquilla, que no resisto la tentación de contártelo. Fíjate que el ex Contralor Enrique Bahamonde, a pesar de estar jubilado, va todos los días a su oficina. Enrique Silva Cimma le dejó su oficina intacta hasta con citófono y todo. Don Enrique Bahamonde llega tempranito, se informa de algunos asuntos, lee los diarios, sale a dar una vuelta y regresa. En la tarde, igual cosa Enrique Silva a veces aprovecha su presencia para hacerle algunas consultas, en atención tanto a aquello que "más sabe el diablo por viejo" como en atención al criterio y conocimientos de su antecesor. Pero lo más notable de todo, chiquilla, es que este diantre de don Enrique Bahamonde llama a su joven sucesor a menudo y le dice: "Mire, lo veo poco por su oficina"..., o algo así: "No me llegue tan tarde, pues, hombre".

☆ ★ ☆

Fíjate que los pactos electorales están de moda en estos momentos. Mientras los "frappé" (miembros del Frap, m'hija) están tentando a Willy del Pedregal para que suba al carro, y pague los boletos, desde luego, de la senaduría de Ñuble, Concepción y Arauco, junto con el Cejudo Martones y el candidato común, en el norte los comunistas querían subir al pértigo a mi tío Carlos. Pensaban en una lista común que pudiera dar hasta cuatro senadores... ¿Y por qué no cinco, borrando del mapa a mi tío Fernando? Pero fíjate lo que va de ayer a hoy, ¿te cuento quién se opuso? Raulito Ampuero, fíjate. Y mi tío Carlos, que quería tanto a Raulito en 1952.

☆ ★ ☆

Les confieso que el otro día me reí a gritos al comprobar que es completamente cierta esa frase que yo creía que le colgaban a mi tío Ruca, acerca de sus electores; pero resultó la pura verdad, no más.

Fíjense que estaba en Viña del Mar Edmundo Eluchans conversando animadamente, cuando Edmundo, que es harto pintoso, se quejó por algunas medidas del Triministro que podrían hacerle perder electores. Entonces, el Ruca le contestó:

—A mí eso no me importa; porque mis electores no están en Chile.

☆ ★ ☆

Desde que Fidel Castro puso de actualidad la Reforma Agraria, en Chile se ha despertado la sensibilidad de nuestros terratenientes, y hoy hasta los mismos agricultores hablan de Reforma Agraria. Me contaron que mi tío Pedro Ibáñez va también a hacer su propia reforma agraria, parcelando las propiedades de Dusaillant, que se fue de Chile debiéndole a cada santo una vela, y al Banco del Estado un velón.

OTRA COSA ES CON GUITARRA



Carmen Cuevas y sus hermosas alumnas derramarán mañana en el escenario del Municipal las querendonas canciones de nuestra tierra, que ya conquistaron a los rubios sobrinos del Tío Sam. Carmencita de regreso de su gran gira por los Estados Unidos hará mañana su primera presentación pública en Chile. Las guitarras pulsadas por delicadas manos femeninas dan jerarquía a la canción chilena.

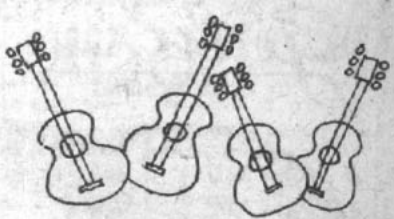



Don CLOTARIO BLEST, con los múltiples y difíciles problemas que tendrá que afrontar nuevamente como presidente de la CUT. La unidad de los trabajadores y su orientación hacia actividades netamente gremiales son objetivos difíciles de conseguir.

Y para asegurar que no se acalorará, la C.C.U. le enviará de obsequio, a su domicilio, una caja de la exquisita y refrescante PILSENER.



CCU

COMPAÑIA CERVECERIAS UNIDAS, S. A. CHILENA



Arturo Prat 1124 - Fono 50564
Casilla 5195 - Santiago
YERTÉCA LTDA.



BUENO, MALO, PESIMO



BUENO que el Partido Demócratacristiano haya decidido luchar dentro del seno de la Central Unica de Trabajadores para despolitizar esa central obrera. Pero, lo interesante está en que la lucha por su despolitización no tenga carácter político. No se trata de cambiarle el bitoque a la misma jeringa.



MALO que con el fin de realizar una campaña política con vista a las próximas elecciones senatoriales, Radomiro Tomic, un hombre considerado hasta hoy como equilibrado, esté sembrando el terror en los espíritus débiles con el asunto de la radiación. El efecto puede ser contraproducente, y alguien puede compararlo con el Ciudadano Cero, el Rey de la Lluvia.



PESIMO que mi Teniente Luis Villegas, de la Comisaría El Salto, esté aplicando procedimientos nazis en sus actuaciones frente a los partidos políticos de oposición. Mucho nos agradaría que el caballeroso general Queirolo hiciera una investigación sobre la denuncia de que tenemos conocimiento por violación de un local del Partido Comunista el domingo en la noche.



Emisoras
Nuevo Mundo
CB 93 y CE 1.174
Noticias al minuto
y los más
FORMIDABLES
COMENTARIOS

GALERIA DE CANDIDATOS

Ya están saliendo los candidatos a la cancha. Oleadas y sacramentadas las elecciones, ya los candidatos a regidores para las próximas elecciones de abril, también están oleados y sacramentados. De aquí hasta abril, les iremos dando a conocer a los debutantes y como los topacetes somos muy gentiles vamos a empezar por las damas. Aquí les presentamos a Marta Marín de Guerrero. Titín la llaman sus familiares. Es democratacristiana y visitadora social, con estudios en los Estados Unidos y en Puerto Rico. Lleva dentro de ella, ardiendo, la antorcha que encendió Eduardo Frei. Es una estupenda combinación de mujer de trabajo y de dueña de casa. Posee un magnífico equilibrio en la materia y sabe que pueden conjugarse perfectamente el fervor por un credo político, con el cariño y el cuidado por su gordito marido y sus hermosos hijos. Además, fue campeona de natación, así que no se ahogará en poca agua. Postula por el Primer Distrito. Si sale, será una doña regidora.





REFLEXIONES DE JUAN VERDEJO L.

Reeligieron a don Cloto. ¡Cómo se va a alegrar el Gobierno! Con él, todo va a andar tranquilito.



DIPLOMACIA

Renato de Mendonça, el talentoso Ministro Encargado de Negocios de Brasil en Chile, es el diplomático más activo y realizador que nos ha mandado Brasil en el último siglo; pero, como lo bueno dura poco, pronto nos abandonará para asumir otro puesto en Holanda.



Antes de dejarnos, ha recibido y entregado condecoraciones. Renato de Mendonça se aquerenció tanto con Valparaíso, que si no vuelve como diplomático, lo hará como turista. Le acaba de entregar la condecoración del "Cruzeiro do Sul" al Alcalde de Valparaíso, Guillermo Winter. Los topacetes tuvimos el honor de compartir nuestra mesa lunática con Renato de Mendonça. Le deseamos buen viaje y pronto regreso.

VIAJERO DISTINGUIDO

No puede haber viajero más distinguido ni persona más simpática que Jaime Egaña Barahona. En breve hará una gira en un avión especial que la Canadian Pacific tiene para guatones, ya que es de los que, con el Guatón Loyola, siempre se sienta en los asientos dobles del Rex.

DEL CLUB

Saliendo de jugar rocambor o tresillo en el Club de la Unión, con su escudero, el Gumi Claro Matte, el tío Gustavo Ross Santa María, que usa de esos antiguos pajizos que ya no se venden y que él mismo, personalmente, limpia todas las noches con juguito de limón.

ELEGANTE



Aunque pasen los años, sigue de hombre elegante Mario Orrego Barros, hijo del talentoso y gran médico que fuera don Augusto Orrego Luco y de la notable escritora que fuera doña Martina Barros Borgoño de Orrego. Alvaro anda con un palm beach flamante, una fina corbata de la Casa Cohé, y todo por el mismo estilo.

DISTINGUIDOS

Muy distinguido, el descendiente de almirantes franceses y de nobles vascos que es Hernán Tagle Jouanne de la Motte du Portail, ya no dueño de empresas de mudanzas, sino administrador de grandes propiedades. Iba con su encantadora mujer, la Olga Saavedra de Tagle, alias "La Chicoca".



LAS COSAS QUE HACE Y NO HACE QUIEN SE ESTIME UN CABALLERO:

UN CABALLERO jamás se queda dormido cuando está de visita, aunque sea una casa donde lo traten como a mozo. UN MAL CABALLERO no se cambia los calcetines so pretexto de que son stretch.

CONSEJOS DE LA DUCHESSE DU MAINE:

Sólo las siúticas paran el meñique para tomar té.

—¡Adónde va Vicente! —¡Donde va la gente!



¿Qué es un hombre rico?

Hay sobre este tema muchas definiciones.

Dijo Dickens que rico era quien gastaba cincuenta libras al mes y ganaba cincuenta libras y un penique.

Y pobre, quien ganaba cincuenta libras y gastaba cincuenta libras y un penique.

O sea, pobre es quien gasta más de lo que tiene, y rico, quien gasta menos de lo que gana.

Otro dijo que era cuestión de comparación.

En un país en que todos ganen un vital, es rico quien gana un vital y 5 escudos más.

Pero todo esto son cosas pasadas de moda.

Entre las gentes del pueblo, dicen que hay cierta edad en que se "embarnecen".

A un caballero, para comenzar, no le sucede nunca que se embarnezca.

El caballero cuando llega a rico acusa otros síntomas.

En primer lugar se pone guatón.

Entonces empiezan las caminatas, las dietas para adelgazar y entra en casa el masajista.

También se le empieza a caer el pelo.

Y, de repente le vuelven a salir todos los dientes y muelas.

En forma de una plancha nueva, se entiende.

Pero sobre todo se es rico cuando se empieza a consultar al médico.

Porque los pobres no sacamos nada con estar enfermos.

Igual tenemos que trabajar e igual no podemos comprarnos los carísimos remedios.

Llegamos a la conclusión que rico es quien llama por lo menos una vez por semana al médico.





CINE MUDO

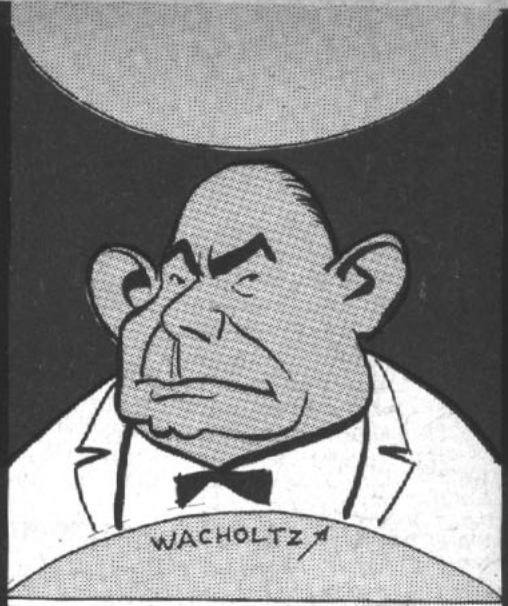

CINEMASCOPE



CINE EN COLOR

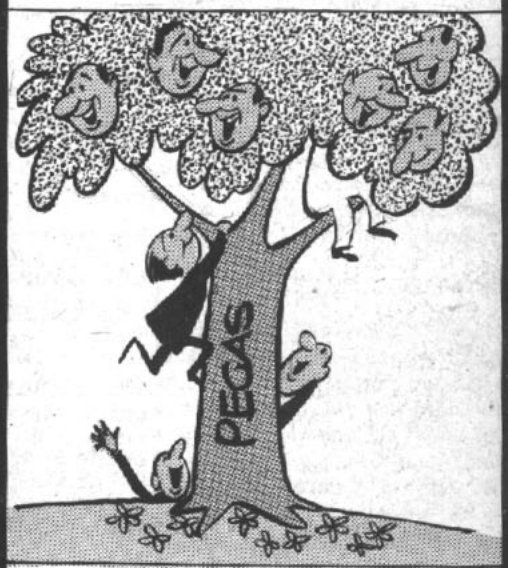

CINERAMA

"EL CINE"

Ahora que está de moda la censura, pocos se acuerdan del cine. Según Don Pancho Ser o no Ser Eseda el cine es posterior a la censura, lo que le ha rebatido el catedrático de la lengua de cordero Gil Berto Nodoy, quien con acento lógico sostiene que primero tiene que estar el cine y después la censura, porque de lo contrario, sería creer que primero se inventaron los cachos y después el toro.

El mismo Gil Berto Nodoy se pregunta: ¿Y qué hacían entonces con los cachos? A lo que responde Jovinito Parada Militar: Se colgaban en las paredes y servían como perchas. Esta idea es completada por el filósofo Mario Palestrina, quien sostiene en sus obras completas, que el cacho fue el primer utensilio que se utilizó para tomar chicha. Y recuerda una frase que explica muchas cosas. Al descubrir Odiseo que en su cacho no había chicha, exclamó: "Me como el buey". Desde ese momento los cachos fueron asociados con los bueyes.

Pero esta crónica es sobre cine y al respecto, cabe recordar cada uno de los pasos que ha dado el séptimo arte.

Para ilustrar esta explicación del avance del cine, se han utilizado pedazos de viejas y repetidas películas.



CINE TRIDIMENSIONAL



LA REINA DEL STRIP-TEASE
Va a terminar desnudándose toda.



ATOMIC: —Apreta, Verdejo, mira la tremenda radiación que se nos viene encima...
VERDEJO: —Oiga, esa radiación lo va a radiar a usted no más. ¿Para qué me asusta a mí?

topaze

M.R

EL BAROMETRO DE LA POLITICA CHILENA

APARECE LOS VIERNES

PRECIO $ 200.-



EL VIRREY: —¡Por Dios, este país está lleno de pedigüeños!

EL PALETA: —Por suerte, para usted, esta señora es ciega...


LA GUARANIA DE MODA:
"Mis noches sin ti".

Guatita llena

Escribe: Juan Verdejo L.



Dicen que hay un Plan del Norte
y que en el Sur hay un Plan;
arreglemos la cuestión
pa' que también haiga pan.

El Ministerio de Minas
le dijo a los periodistas
que la cosa estaba lista
y que no armaran bolina.
Bajará la gasolina
y también los picaportes,
habrá fierro de este porte
y Chile será un Edén;
habrá de todo, y tamién
dicen que hay un Plan del Norte.

Los nortinos aporriaos
tendrán agua en abundancia;
no habrá mantequilla rancia
ni tintolio avinagrao;
toito será arreglao
pa' que no falte ni el pan;
si falla la Cosatán
al caso le dan un corte,
porque hay un Plan para el Norte
y para el Sur hay un Plan.

Acerca del metal rojo
habló el hijo de Don Goyo;
Feña Varas le dio apoyo
con las barbas en remojo;
cad'uno hablaba a su antojo
de cosas sin ton ni son
hasta que un ñato orejón
con cara de petrolero
anunció que desde enero
se arreglará la cuestión.

Yo me puse sumamente
feliz de tanto optimismo
y parándome allí mismo
miré a Fontaine seriamente
y le dije de repente:
En vez de la Cosatán
y del agua, que la dan,
y de ese Plan de sus sueños
¿por qué no le pone empeño
pa' que tamién haiga pan?

Como no soy muy letrao
ni entiendo de economía
creo que el pueblo querría
andar más apertrechao,
y que junto con los planes
del Sur, el Centro y el Norte
querría un pan de este porte.
Así se evitan desmanes
y se ahuyenta la pena
como hoja que lleva el viento,
porque el pueblo está contento
si la guatita está llena.

J. V. L.





Arturo Prat 1124 - Fono 50564
Casilla 5195 - Santiago
YERTÉCA LTDA.



LAS PERSONAS
DISTINGUIDAS
PREFIEREN

Casimires
Castex
BANDERA 627

Regale Vino embotellado



DE LAS VIÑAS:
Carmen, Concha y Toro, Conchalí, Cousiño Macul, Errázuriz Panquehue, Ochagavía, San José Tocornal, San Pedro, Santa Carolina, Santa Rita, Santa Rosa del Peral, Santa Teresa y Undurraga.

VINOS:
Carta Vieja, José Cánepa, Broquaire, Rioja y Cía.

Chile, la Viña de América

ASOCIACION DE EMBOTELLADORES DE VINOS DE CHILE



—Sí, no necesita ir hasta la luna para guardar su dinero. Para eso el Banco del Estado tiene su Sección Ahorros, que le guarda su dinero contra todo riesgo, y, además, pagándole un buen interés. Le da opción a usar los créditos controlados, para comprar herramientas, máquinas de coser, préstamos para compra de propiedades, etc.

PARTICIPANDO EN LOS SORTEOS DE AHORROS, OBTENDRA MILLONES DE PESOS EN PREMIOS.

BANCO DEL ESTADO DE CHILE

ESCRIBEN
René Olivares (PLUTO)
Mayor Thompson
Alfonso XIII
Augusto Olivares
Mario Rivas
Peggy

topaze

EL BAROMETRO DE LA POLITICA CHILENA
JUAN VERDEJO LARRAIN
(Marcas Registradas)
RENE OLIVARES B., Director

DIBUJAN
Luis Goyenechea-LUGOZE
Luis Sepúlveda-ALHUE
Mario Torrealba-PEKEN
MONO.
Víctor Arriagada-VICAR
JIMMY SCOTT

DIRECCION Y ADMINISTRACION: Avda. SANTA MARIA 0108 4.º PISO - Fono: 381250 - Casilla 2310 - Santiago

Año XXIX — Santiago (Chile), viernes 18 de diciembre de 1959 — N.º 1417

CHILE, UNA LOCA INCONGRUENCIA

Los Ministros de Corte han enviado al Supremo Gobierno un pliego de peticiones solicitando un mejoramiento económico. Estas peticiones son el pan de cada día en las oficinas de Gobierno, pero su procedencia, esta vez, es inusitada. Muchos se dirán: ¡En qué país estamos, si hasta los Ministros de Corte piden aumentos y amenazan con huelgas! Sin embargo, yo no considero ni inusitada ni desproporcionada la actitud de los probos magistrados. ¿Acaso no son ellos seres que moran sobre la faz del planeta, cumpliendo la maldición bíblica: ganarás el pan con el sudor de tu frente? Como diría Shakespeare: Si los pinchás, ¿no les duele? Sí, son hombres, mortales, sujetos que deben pagar alquileres, comprar zapatos (ojo, comprar zapatos), vestir a los suyos, parar la olla, educar a sus hijos... Y, además, deben mantener la dignidad, cuidar celosamente de la majestad de la justicia. Si los médicos pueden, en el instante en que van a proceder a una operación, exigir mejoramientos económicos; si los sepultureros pueden negarse a cumplir su luctuosa tarea; si los jugadores de fútbol, antes de entrar a defender el emblema nacional, plantearon sus aspiraciones monetarias, ¿por qué no pueden los magistrados, sin ninguna presión, pedir que se atienda a sus justas reivindicaciones?

Siguiendo esta línea de permanente incongruencia, el Gobierno ha respondido que le es imposible atender a tales reivindicaciones, porque esto estimularía a todos los servidores públicos a pedir. No niega ni desconoce la justicia de la petición. Aplica un cartabón familiar, muy en boga en los tiempos de las familias numerosas.



Otro gallo les cantaría a los magistrados, si el Gobierno aplicase un cartabón lógico y dijese: quien más trabaja y más rinde, debe ganar más. Y procediese a rebajar los sueldos fabulosos de nuestros delegados en las Naciones Unidas, por ejemplo; de los que dicen vender salitre en Europa; de los grandes jerarcas de nuestra economía, que reúnen en sus manos consejerías y directorios bancarios generosamente otorgados, etc. Con los dineros que se ahorrarían, si se desterrase la incongruencia como práctica de gobierno, se podría rentar adecuadamente a los magistrados que han entregado una existencia entera, sin reticencias, sin evasiones; que han consagrado todo su intelecto y sus desvelos al estudio y la meditación.

En la práctica, hemos visto que un gerente se puede fabricar en una Operación Jefe de un mes de duración. ¿Podemos improvisar un Ministro de Corte?

Además, hay algo más. Los ministros han debido adoptar esta actitud, no en egoísta beneficio propio, sino en atención a que las bajas remuneraciones están alejando de la magistratura a los espíritus selectos. ¡Qué diablos!; los hombres que administran justicia son mortales. Y, como diría Shakespeare: Si los pinchás, ¿no les duele?

EL PROFESOR TOPAZE.

TELEFUNKEN

EL PERSONAJE DE LA SEMANA

es el Ingeniero Alvaro Alsogaray, ex candidato a la Presidencia de la Nación argentina y actual Ministro de Finanzas del señor Frondizi. Alsogaray visita Chile en misión de acercamiento comercial, aun cuando nada mejor para acercar a los pueblos que un excelente receptor TELEFUNKEN que distribuyen exclusivamente



PE SAC PETROWITSCH, ERRAZURIZ & CIA. S. A. C.

ALAMEDA 1382 AHUMADA 37 MAC-IVER ESQ. HUERFANOS

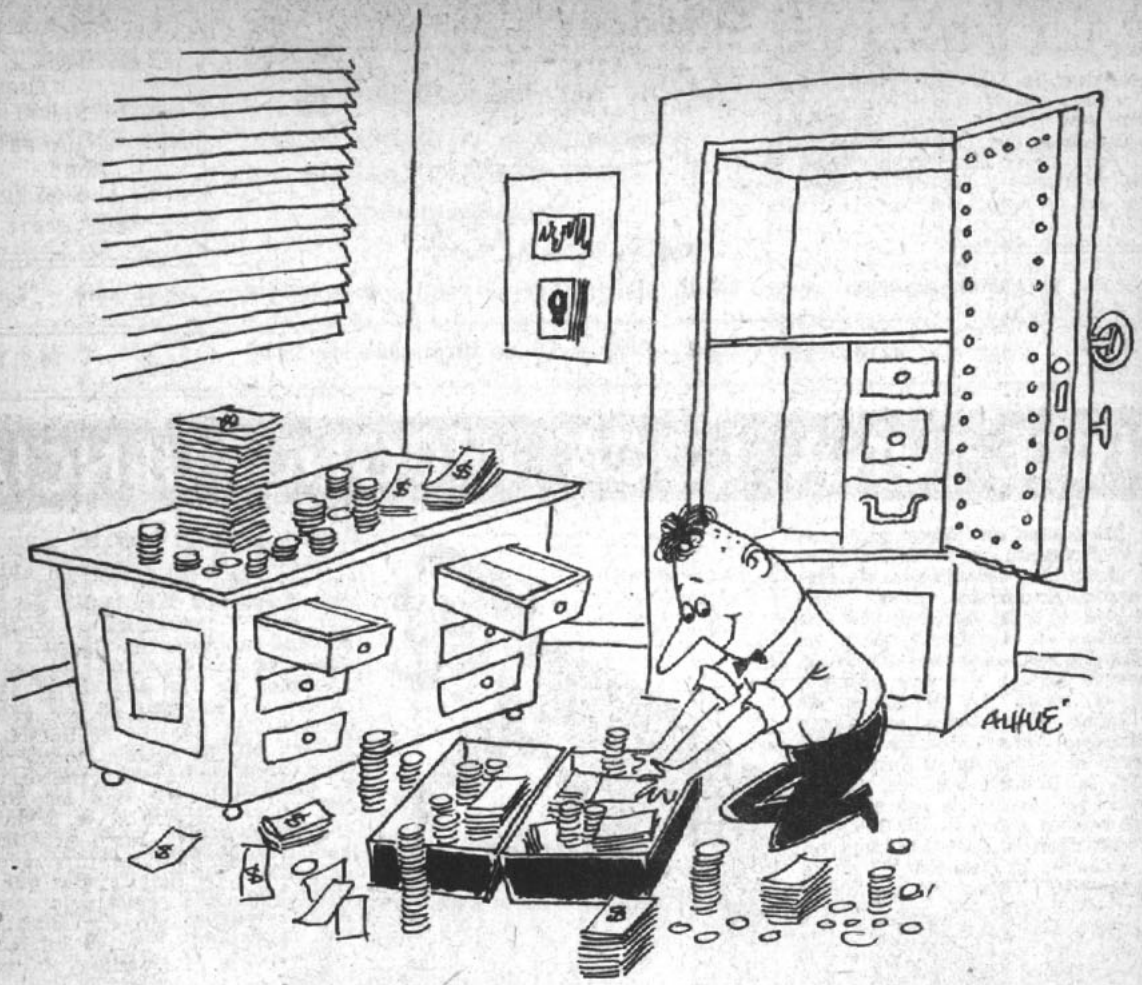

CAMBIE SUS PESOS POR ESCUDOS

JUNTE TODOS LOS PESOS QUE HA TENIDO GUARDADOS POR AÑOS

Y los deja depositados a plazo donde le pagan el interés más alto.

ADEMAS DE ESCUDOS, PUEDE TENER SU CAPITAL CONVERTIDO A CUALQUIER OTRA MONEDA.

Tenga su movimiento bancario en

EL BANCO QUE AYUDA A LA PRODUCCION



BANCO DE CREDITO E INVERSIONES

EL NEGRO DE LA SEMANA

La Sociedad de Fomento Fabril, Sofofa, celebró sus 76 años de existencia con una sesión solemne destinada a intercambiar elogios entre los que detentan los altos cargos, olvidando, en cambio, que su verdadera misión no es estimular la vanidad humana sino aumentar y mejorar la productividad. En lugar de estos elogios, 75 años de existencia debieron celebrarse con una exposición de nuestra producción y no sólo con recompensas a algunos miembros de la institución. Pero una vez más se ha probado el temor del Profesor Topaze de que algunas de estas organizaciones sólo están destinadas a servir de plataforma a los trepadores. Y durante el actual régimen, la mayoría de los altamente colocados conquistaron sus méritos de guerra en los foros, las sesiones solemnes y los cursos-operaciones. Como regalo, al cumplir sus 76 años, otorgamos a la directiva de la Sociedad de Fomento Fabril nuestro más entusiasta PUNTO NEGRO DE LA SEMANA.

CONSOLAMOS AL PUNTO NEGRO



Y PARA HACER OBRA DE CHILENIDAD LOS SOFOFOSOS DEBIERAN IRSE A COMER AL TRADICIONAL RESTAURANTE CRIOLLO

EL POLLO DORADO

C B 130 Y C E 960

RADIO PRESIDENTE BALMACEDA

Una completa línea informativa. Toda la actualidad nacional y extranjera.



PALETITA



Ejemplo Constructivo



Es el que ha dado la CORPORACION DE FOMENTO al decidir impulsar sus actividades relacionadas con Energía y Combustible, ya que ellas son básicas para promover nuestro desarrollo industrial, agrícola y minero.

Distíngase usted también por su espíritu constructivo prefiriendo las

CONSTRUCCIONES AGRICOLAS E INDUSTRIALES

fumacol

BANDERA 140 K - 6.° PISO

FONO: 66485 - SANTIAGO


NO PODEMOS SEGUIR ASI...
DEBEMOS
INDUSTRIALIZARNOS
EL "PAN DE CADA DIA" DEBE ESTAR AL ALCANCE DE VERDEJO Y FAMILIA
Para bajar su precio hay que producirlo más barato. Mecanizando la industria se produce el pan en mejores condiciones sanitarias, se obtiene mejor rendimiento de la materia prima, cada pan tiene un peso uniforme.
LA PRODUCCION MECANIZADA ENTREGA UN PAN MAS BARATO Y MEJOR

YA NOS ESTAMOS DESARMANDO



La Conferencia de Quito de febrero próximo no tendrá lugar en febrero ni en Quito. Se hará en junio y en un hotel, si es que alcanzan a terminarlo para aquel entonces, y si es que gana Galo Plaza o Velasco Ibarra las elecciones presidenciales, porque los ecuatorianos son tan originales como los chilenos. Cuando no es un Alessandri el candidato, es un Ibáñez. Y a veces, los dos al mismo tiempo.

Y fíjense que la conferencia en cuestión estaba destinada a estudiar los desarmes paleteados.

La delegación chilena, que para variar iba a estar integrada por un grupo de jovencitos de la Cancillería, el chiquillo Barros Jarpa como presidente, ya tenía listo su temario y todos los documentos para demostrar que los latosoamericanos nos estamos armando en lugar de desarmarnos. Como prueba palpable del armamentismo del hemisferio, los topacetes pudieron ver los presupuestos de los diversos países. Los ítem mayores son: sueldos de generales. Otro ítem importante es el que se destina para la compra de condecoraciones. Se calcula que un general brasileño lleva sobre el pecho aproximadamente unos ciento veinte mil cruceiros. Y un almirante la misma cantidad de cruceiros más una cantidad igual de submarinos. En cambio, algunos países empiezan ya a desarmarse. En Cuba, por ejemplo, se han afeitado efectivos por el número de ciento veinte hombres. Los ex barbudos van a ser ocupados en actividades civiles: prisioneros de guerra, fusilados, etc.

En Argentina se ha usado un método muy fácil para reducir los efectivos. Se nombra a un Secretario de Guerra que no les guste a los generales; éstos se sublevan; ¡zas!, se les echa a la calle. Es así como de 23.459 generales se ha rebajado la cifra a 22. En la Marina la cosa es más simple. Como está formada por gorilas, se la ha asimilado al Zoo de Palermo.

En Perú se ha llamado al Mariscal Odría para que elimine militares. Con el primer complot que haga Odría, que, según el Gobierno, está calculado para enero, los efectivos se reducirán a la mitad. En Chile se espera un tecito en Dublé Almeyda para proceder a rebajar nuestros efectivos.

UN GRAN CHILOTE



Edecio Alvarado, reputado redactor político, ex director de la Revista "Vistazo", se ha convertido en un escritor de primera línea. No una promesa, sino una brillante realidad. Una enfermedad le postró en cama durante largos meses. Edecio dedicó su tiempo a meditar, a evocar los paisajes de su infancia y de su adolescencia para crear su magnífico libro "Venganza en la Montaña".

CURIOSIDADES

Los "dueños de fundos" chilenos —que no es lo mismo que agricultores— no buscan sus mayores entradas en el aumento de la producción, sino que en el aumento de los precios de su cada día más reducida producción de artículos alimenticios, contribuyendo en forma dramática al alza del costo de la vida.





—Ondas corta y larga.

—Conexión para tocadiscos.

—Excelente sonido.

VIVA Y DISFRUTE DE
LA NUEVA ERA DEL SONIDO

RCA VICTOR

SE ARMO LA ROSCA ANTIARMAMENTISTA

Servicio de cables de la UPI, la APE y la PIPI.

Exclusivos para TOPAZE.

Santiago, Chile. (*DIE*).—Las declaraciones del Excmo. Señor Presidente don Choche Paleta acerca de que el dinero que los países latinoamericanos gastan en armamentos sería más provechoso si lo invierten en fomento económico han causado la admiración del Continente. Todos los países latinoamericanos han adherido a la política de desarme.

Buenos Aires. (PL).—Don Ruca Alsogaray adhiere a las declaraciones de don Choche Paleta, y dice que mientras el pueblo no pueda apretarse el cinturón los milicos no tienen por qué apretar el gatillo.

Buenos Aires. (*PIPI*).—El Presidente Frondizi declara entusiasta adhesión a la política antiarmamentista de don Choche Paleta. Argentina, por ningún motivo, se armará —dice.

Buenos Aires. (*FIFI*).—Los milicos le manifestaron al Presidente que: o los arma o se la arman.

Washington. (*DICI*).—El Departamento de Estado adhiere política antiarmamentista Presidente Choche Paleta.

Washington. (*UPI*).—El Departamento de Estado declaró que le venderá 28 aviones de caza, supersónicos y completamente a chorro a Argentina. Roy Rubottom, Subsecretario de Asuntos Latinoamericanos, dijo que de esta manera USA adhiere a la política antiarmamentista proclamada por los presidentes de Chile y Perú. Aclaró que, como los aviones son usados, ahorrarán plata para dedicarla a sus programas de fomento.

Santiago. (*DIE*).—Chile encargó a los astilleros ingleses un buquecito para maní. Diego Barros gestiona compra una "cambucha" con hilo curado defender cielos de Chile. Cheque González se mandó hacer un arco y flecha coligüe defender Magallanes.

N. de la R.—Se ha sabido que las naciones amigas del hemisferio están indignadas armamentismo chileno, al saber compra tres arcabuses y un rifle salón para defensa soberanía nacional.



ORGANIZACION NACIONAL
HOTELERA, S. A.
Bandera 84 - Oficina 309 - Teléfono 81638
Casilla 3025 - SANTIAGO.



CONSEJOS DEL VIEJO RUSCACHA A MARTIN FIERRO.

PROGRAMA DE LA VISITA DEL INGENIERO ALVARADO RUCAGARAY

Martes 15.—Desayuno en su casa, en Buenos Aires.
Refrigerio a bordo del avión rumbo a Chile.
Recepción y Sandwich a su llegada a Los Cerrillos.
Almuerzo con el Ruca chileno.
Once con el Paleta.
Comida con el Embajador.

Miércoles 16.—Desayuno bien tempranito, para no tener tiempo de comer.

10.30 horas.— Tentempié con Canciller Vergara sin Ruca.

12.00 horas.—Colación a la pasada.

13.00 horas.—Almuerzo en la Embajada.

17.00 horas.—Once con el Embajador. Rápidas porque a las 21 horas tiene comida.

21.00 horas.—Comida ofrecida por el Ruca. Nota: no se servirán papas.

Jueves 17.—Desayuno, almuerzo y comida.
El almuerzo, en escudos, será ofrecido por el Guayo en el Banco. Alsogaray almorzará en la Caja 4.
Las once se saltan porque tiene que hacer tiempo para un cóctel que le ofrece el distinguido comerciante en mantequillas y margarinas Grabiel González Vihuela en su residencial. El cóctel tiene que ser rápido porque a las 21 horas tiene que estar sentado a la mesa en el Club de Golf, en una comida que le ofrecen el Ruca y el Guayo, pero esta vez en su calidad de representantes de la Cap.

Viernes 18.—Puchero a la criolla y asado con cuero, ofrecido por la Cámara Chileno-Argentina, en el Club de la Unión.
En la tarde, parrillada a la criolla, en los Dos Amigos. De bajativo: un ulpo en leche.



AREMOS, DIJO LA MOSCA.



Pobladores felices con sus hogares fabricados por el Plan Habitacional reciben con vítores al Ministro de Finanzas argentino. El Rucagaray dijo: en breve, en mi patria, el pueblo tendrá estas mismas condiciones de vida.

SIGUE FUNCIONANDO LA TIJERA

DOÑA DUARDINA FREI: —Párenle, párenle... hasta cuándo le cortan a esa pobre niña. Yo me opongo....

LAS SEÑORAS DE LA CENSURA: —Eitá..., resulta que le estamos cortando a la medida indicada por usted..., ¿no se acuerda?

DOÑA DUARDINA FREI: —Es que resulta que entonces era yo quien le iba a ver las canillas.





LOTERIA DE CONCEPCION



SERAN SUYOS EL 20 DE DICIEMBRE

MILLONES



EL BILLETE ENTERO CON IMPUESTO VALE **$20.000.**

EL VIGESIMO CON IMPUESTO VALE **$1.000.**



UN	1er. PREMIO MAYOR	$ 200.000.000.-
CINCO	2os. PREMIOS MAYORES	10.000.000.- c/u.
DIEZ	3os. PREMIOS MAYORES	5.000.000.- c/u.

y 10.000 suculentos premios más.

ENTERO $ 20.000.- VIGESIMO $ 1.000.-

GALLUP INSTALA UNA SUCURSAL EN CHILE

En Santiago se abrirá una sucursal de la famosa Agencia Gallup.

El profesor Topaze dijo:

—Ya era hora.

Y se puso en campaña para averiguar todo lo de fondo que hay en esta instalación.

La sucursal chilena será atendida por un gringo llamado Mr. Bob Alld Unated.

El mérito que tiene este gringo para instalarse en Chile es enorme.

Desde 1938 no se ha equivocado en un solo resultado electoral.

La revelación la hizo en una extensa carta que publicó en El Mercucho.

Cuenta Mr. Alld Unated que le achuntó con don Pedro, con don Juan Antonio, con Gabito, con Ibáñez, y hasta con el Paleta.

El sistema de Mr. Alld Unated es perfecto. El Profesor sostuvo con él el siguiente diálogo:

Profesor: ¿Utiliza encuestas?

Mr. Alld: No, solamente empleo The Nose.

Profesor: ¿Sistema moderno?

Mr. Alld: No, antiguo. Este con hoyitos.

Profesor: ¡Ah! La nariz...

Mr. Alld: Exacto, utilizo eso que ustedes llaman el olfato.

Profesor: ¿Y podría anticipar quién será el sucesor del actual Mandatario?

Mr. Alld: No se atarante, mi querido Profesor. No se olvide de que estas encuestas son pagadas.

LISTOS LOS RUCAJUSTES

Los rucajustes para 1960 ya están cocinados, oleados y sacramentados.

Sólo falta poner en marcha el procedimiento que fue ideado por Angelorum Five Vovich.

Los rucajustes para 1960 representarán el 16 por ciento del 40 por ciento del 36 por ciento del 28 por ciento del alza del costo de la vida.

Al total se le descontará un 10 por ciento del 36 por ciento.

Como los empleados y obreros quedarán debiendo dinero a sus patrones y fisco con este sistema el rucajuste efectivo será la condonación de esa deuda, que se deducirá por efecto de los tantos por cientos.

Si el fisco no condonara las deudas por rucajustes, terminará 1961 con un ejercicio favorable que le permitirá conceder un rucajuste para 1962.

topaze

Conózcalo usted

Por Ugoz

Anteriormente les presenté a dos dibujantes historietistas de fama mundial, Soglow y Milton Caniff, con los cuales tuve el honor de alternar en Nueva York. Ahora les mostraré a un caricaturista editorialista político de un importante rotativo de la capital de Estados Unidos.



Se llama Gib Crockett. 46 años de edad y 26 años dibujando caricaturas en el "Washington Star". De aproximadamente un metro ochenta de estatura, y con una eterna pipa en la boca, nos esperaba a nosotros, sus colegas latinoamericanos, frente a su tablero de dibujo, mientras le daba los últimos toques a la caricatura que aparecería al día siguiente.

Una de las cosas que nos dijo Crockett fue: "El Director de este diario no obliga a hacer una caricatura contra la propia conciencia del caricaturista". Si yo me niego a hacerla, tiene que buscar otro caricaturista que esté de acuerdo con esa idea.

El Director, que estaba presente, ratificó las palabras de Crockett, y agregó que una vez el Presidente Délano Roosevelt llamó al editor de este diario debido a una punzante caricatura. Después de la entrevista, el diario siguió pegándole duro con sus cartoons políticos. Yo me apresuré a mostrarle alguno ejemplares de Topaze para que vieran que en Chile también había libertad de expresión y una tolerante democracia.

Gib Crockett sonrió maliciosamente cuando indiscretamente le pregunté cuánto ganaba un caricaturista político: "En el caso mío, pues yo trabajo con otro caricaturista, recibimos del sindicato, que reparte nuestros cartoons a los diferentes diarios, unos 27 mil dólares anuales. Pero conozco a otros caricaturistas que tenían una renta superior a 50 mil dólares al año. Yo pensé filosóficamente: "Igual a lo que ganamos en Chile".

Terminada nuestra reunión de la mesa redonda nos llevó nuevamente a su oficina frente a una mesa donde guardaba los originales de las caricaturas políticas publicadas en el "Washington Star", las esparció sobre la mesa, y con media sonrisa, porque la otra mitad la tenía ocupada su pipa, nos dijo: "Elijan la que quieran".

La próxima semana les presentaré a Russell.



Time for Decision

SPIRES OF THE SPIR

A Hidde

By DR. FREDERIC
Chaplain of the U

It is estimated that on a normal Sunday morning there are 30 million people in America who are actually in church. Even with all the rosy figures of these days regarding the number of people who attend public worship, surely that 30 million ought to be at least double that of the population of 180 million.

It is encouraging thing to be told that more and more [illegible] there are being displayed outside of business establishments exhortations to attend church on Sunday, and the same thing is heard—sandwiched between secular programs—on radio and television.

But vital and important as public worship is, whether the edifice is a cathedral, a chapel or a crossroads village church, to which people go from varied motives—even more meaningful is the inner chapel which each individual has within his personality. It was this private shrine where there is naught but an altar that Miss Carmen had in mind when, after gazing at a worshiping congregation, he wrote rather cynically:

They're praising God on Sunday.
They'll be all right on Monday—
It's just a little habit they've acquired.

He was evidently dubious as to what a good many

EL INTRUSO EN PALACIO

POR SUETONIO



¿Puede un hombre, aunque no sea tan sabio como mi colega Nostradamus, adivinar los más íntimos pensamientos y reacciones de un gobernante, con sólo observar sus gestos?

Colijo que sí.

Lo digo porque el otro día, cuando leí en la prensa la noticia de que nuestros "compatriotas" de allende los Andes, como los llamara mi ex colega el embajador Conrado, habían adquirido una treintena de aviones a chorro, corrí a Palacio para mirar el rostro y observar la reacción de Nuestro Paletísimo Señor.

Y no se había colgado de las lámparas, ni se había trepado sobre el escritorio ni agitaba los presidenciales brazos como cuando charla nuestro buen Hugo. Por el contrario, estaba tranquilo. Y yo quedé perplejo, observándolo.

Lo que para mucha gente pareció ser la respuesta argentina a su llamado al desarme, a él lo dejó inconmovible..., como si lo hubiera sabido.

Entonces me pregunté: ¿No serían las declaraciones de Nuestro Paletísimo una respuesta a las gestiones armamentistas de nuestros "compatriotas"?

En tal caso tendría que haberlas conocido. ¿Y por qué no?

"Nihil novum sub sole" —decía mi antepasado Salomón—. *"Nihil novum sub gorilas"*, —digo yo.



A los niños hay que darles juguetes para que se estretengan y no pongan la casa "patas arriba". A los "gorilas" hay que darles también los juguetes que les gustan para que no pongan a los gobiernos "patas arriba".

Sin embargo *"armas carǵam Diablorum"*.

En cambio Nuestro Paletísimo Señor tiene otros motivos para estar radiante. Pipiolos y Pelucones parecen haber olvidado que son partidos de gobierno y no piden nada. Los rádicos, con Perico Poncho de timonel, se han contagiado de austeridad. *"Oposicionem est com la ñoñam"* —según dice con tanta gracia el filósofo Verdejho de Verdejhonia; que vive añorando los viejos versos del Cielito Lindo:

"Sufra y aguante que con paciencia se gana el cielo".

Y San Pedro, que ahora se llama San Ruca, le canta la palinodia y lo ha convencido de que tenga paciencia y que él le abrirá las puertas del cielo.

Contimás que ya tenemos la Pascua encima y el Año Nuevo se aproxima. ¿Quién puede preocuparse de cosas tan baladíes como la política, los reajustes, el precio del trigo, cuando los niños están pidiendo un trencito de cuerda, una bicicleta, un triciclo o un monopatín?

Además, ya comenzamos a saborear el primer "cola de mono", que hace olvidarlo todo, hasta la cola.

Contáronme en los pasillos de Palacio que llegó hasta los oídos de Nuestro Paletísimo Señor la quejumbre de ciertos sectores industriales por el discurso que les dijera nuestro Ruca en su fiesta aniversaria.

Al parecer pretendían, junto con la queja, conocer el pensamiento íntimo de Nuestro Paletísimo y saber si concordaba con las expresiones de su triministro.

Y lo curioso, yo lo digo porque lo sé, el Jefe de Palacio concuerda ampliamente.

"Industrialibus apretaranse ojetillorum cinturonibus".

También para ello deberá rezar la melodía del Cielito Lindo: "Sufra y aguante..."

Porque Nuestro Paletísimo y su ministro tienen un argumento que vienen esgrimiendo desde hace tiempo:

"U entregam partibus tortam, u manyaránselam extremistorum izquierdibus in proximorum electionem".

Y entre entregar una parte y perder pan y pedazo, es preferible lo primero.

S.



REGALO DE PASCUA ORIGINAL E INOLVIDABLE

Que apreciarán mucho sus amigos en Chile y en el extranjero.

HOMBRES Y MUJERES celebran por igual el sano humor de las graciosas caricaturas de TOPAZE.

OBSEQUIE A SUS AMIGOS CON UNA SUSCRIPCION ANUAL DE LA REVISTA "TOPAZE"

SUBSCRIBASE A "TOPAZE"

Así lo recibirá a tiempo.

ANUAL (52 ediciones) $ 9.880
SEMESTRAL (26 edic.) $ 4.940

Recargo por VIA CERTIFICADA:

ANUAL ..... $ 1.040
SEMESTRAL ..... $ 520

En Argentina, venta de ejemplares, incluso atrasados, en: Kiosco "Los Copihues", Gaona 3593, Buenos Aires.

Lea y coleccione "TOPAZE". Contiene la historia política de Chile.

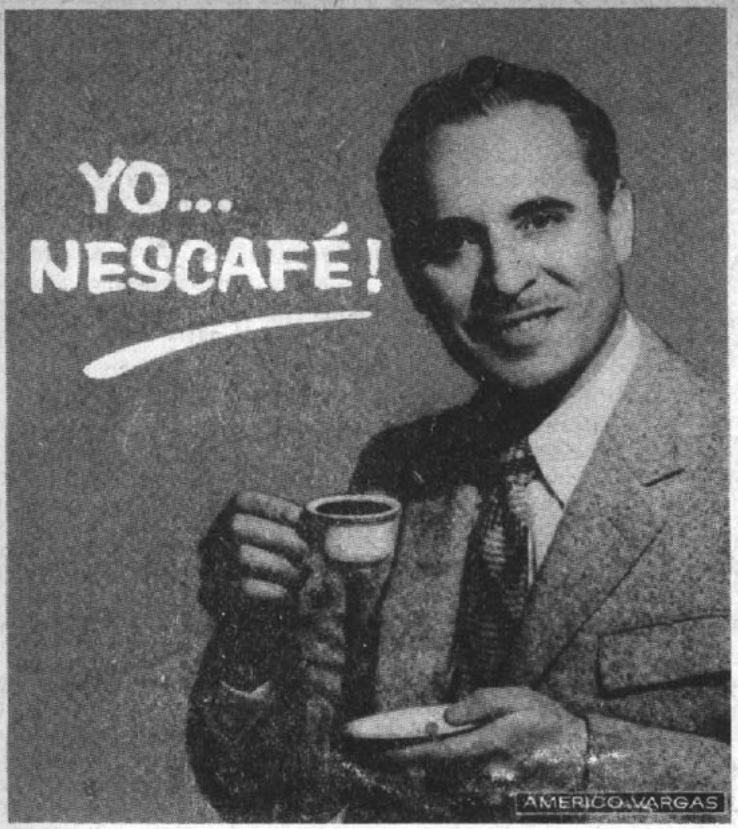

...PORQUE ES MAS EXQUISITO EN SABOR Y AROMA!

Y es tan reconfortante en todo momento, durante los ensayos, entre funciones o en la tranquilidad de mi hogar, por eso prefiero NESCAFÉ - dice AMERICO VARGAS, gran figura del teatro moderno chileno, que nos deleita con su actuación en "La Casa de los 7 Balcones".

Como miles de personas
que saben apreciar
una taza de buen café,
AMERICO VARGAS
prefiere NESCAFÉ, por
su aroma fragante y sabor
exquisito captados de granos
selectos tostados a perfección;
su efecto estimulante y reconfortante que sólo un buen café
podrá brindarle.



"Gemas"
de aroma y sabor

En sólo un instante prepare Ud.
también, a su gusto, cargado o
simple, una taza del más delicioso café.

CH-U-33

NESCAFÉ 100% puro café

Si su paladar está hecho al buen cafe
diga Ud. también Yo . . NESCAFÉ

ENRIQUEZCA SU VOCABULARIO

(Reproducción del Reader Indigest. Según definiciones de la Enciclopedia QUE L' ESPASSA)

Así como la Real Academia Española de don Pancho Franco está cada día incorporando nuevos vocablos al idioma de Mario Palestro, el Profesor Topaze estima conveniente que sus lectores enriquezcan su vocabulario y lo pongan más a tono con la actualidad.

Si usted conoce el significado de las siguientes palabras puede sentirse apto para entrar al Ministerio de Relaciones, a la Asociación de Ingenieros, a ICARE o ser candidato a Regidor o Parlamentario:

ARMAS. (¿Un médico, un aparato que cuando dispara le sale el tiro por la culata, unos artefactos que cuando son inservibles el Tío Sam les vende a algunas repúblicas americanas subdesarrolladas?).
ARMARSE. (¿Ser aspirante a Gerente de la Polla de Beneficencia, sacarse la Lotería, ser Industrial del Matadero, comprar trastos viejos?).
ARMAMENTISMO. (¿Algo que sirve para hacer declaraciones que todos aplauden y que nadie sigue?).
TRATADO. (¿Acuerdo entre Brasil y Argentina que el embajador Bazán lee en los diarios después de firmado, firma de unos papeles que después se olvidan?).
ALIMENTO. (¿Problema insoluble, materia casi desconocida por empleados y obreros?).
MARRAQUETA. (¿Sábana corta, partícula que debe mirarse con microscopio, cosa que en vez de crecer se achica con el tiempo?).

Si achunta con el significado de estas seis palabras le pondremos un siete; si sólo conoce tres, lo rajamos, de acuerdo con el nuevo reglamento de don Matus Alem Cereceda. Y si no conoce ninguna, capaz que lo nombremos embajador en Brasil.

Por nuestra parte daremos definiciones de vocablos muy en boga, para que le sirvan de punto de apoyo:

ARMONIO: Instrumento que hace sonar las armas.
ARMENIO: Los que se están armando en el Medio Oriente.
ARMARIO: Sitio donde los países subdesarrollados guardan las armas.
ARMATOSTE: Armas que compran los países sudamericanos.
ARMADOR: El que incita a armar roscas.
PAN: Alimento que se comía.
PANTERA: La cara que ponen los panaderos cuando no los dejan subir el pan.
PANCREAS: Los que creen que el pan va a bajar.
PANFLETO: Darle a alguien una fleta porque reclama por el pan.
PANDILLA: Agrupación de panaderos y panificadores.
MARTONES: El que tiene algo entre ceja y ceja.
MARTY: Optimista que cree que la vida está bajando.

Poco a poco iremos dando a conocer el verdadero significado de las palabras para enriquecer el vocabulario de nuestros lectores, que es la única riqueza que le está permitida al pueblo.

Dice Perejil:
¡Cómo me gustaría ir a



Lima

ver una corrida de toros!

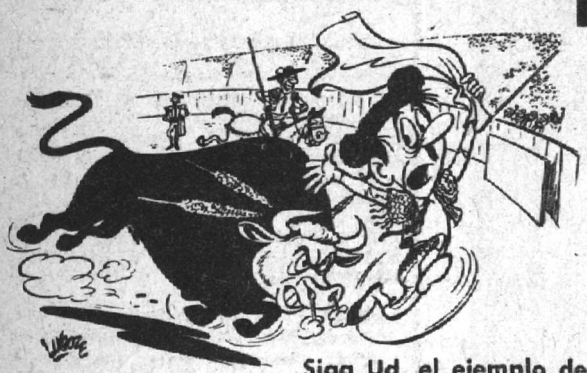

Todos los personajes, los de historietas y los de la vida real, profesionales, hombres de negocios, artistas, deportistas, prefieren el confort, la atención, excelente organización y experiencia de 30 años que les brinda LAN-CHILE.

Siga Ud. el ejemplo de la gente experimentada y

VAYA VOLANDO!

MIAMI - PANAMA - LIMA - SANTIAGO - BUENOS AIRES - MONTEVIDEO - LA PAZ - MENDOZA

Su viaje está respaldado por la poderosa organización y experiencia de 30 años de Lan-CHILE

Solicite informes **AHORA MISMO** a su Agente de Viajes o a:

LAN-CHILE

AGENCIA INTERNACIONAL: Agustinas esq. Morandé - Fonos: 84285-61307

BATERIAS General INSA

Un tipo para cada necesidad



1-15-B
2-17-A
(12 volts. 9 placas)
2-17-B
(12 volts. 25 placas)
2-17-C
2-17-E
3-19-C
4-21-B

INSA
GENERAL
INSA
M.R.

ENTREGAS OPORTUNAS
GARANTIAS EFECTIVAS.



Los pilotos suicidas andan rondando sobre la Cancillería, y ya hay algunos que han ensayado lanzarse en picada, aprovechando la reestructuración. Y fíjense que el primero que eligió su blanco fue nada menos que don Engelberto Frías, ex Secretario General del Partido Conservador. Engelberto es abogado y no sé por qué razón, que más vale no meneallo, se le prohibió la entrada al Cuartel de Investigaciones. ¿Y sabes qué peguita se había buscado don Engelberto? Nada menos que el Consulado en Barcelona.

☆★☆



Como mis lectores del norte me tienen siempre en su mente, recién recibo un telegrama de Chuquicamata, firmado por Onésimo Avalos (bonito nombre) comunicándome que se ha formado un poderoso bloque nortino, y ya han proclamado como candidato a senador al buen Jonás Gómez y como diputados a Rubén Soto Gutiérrez y Eduardo Clavel. Los nortinos están decididos a que los representen auténticos hijos del norte.

¿Sabían ustedes que el Ruca tiene un Ford Galaxia que llega a dar envidia verlo?

Yo no sé si ya se lo compró, o es que el otro día lo andaba probando en Viña del Mar.

Por poco tienen que ponerle bisagras en el medio para que pueda doblar las esquinas, de tan largo que es.

☆★☆

Este Julio Phillipi es muy hábil... y muy diplomático. Fíjate que se fue donde el Presidente de la Corte Suprema, don Miguel Aylwin, y se dejó caer bien suavecito:

—Mire, presidente —empezó—, yo quiero pedirle un favor.

—Diga, no más, Ministro.

—Lo que yo quería pedirle, don Miguel, es que no espere respuesta de su oficio al Presidente de la República pidiendo aumento de sueldos a los ministros.

Don Miguel se extrañó mucho.

—Pero si yo mandé el oficio es precisamente para obtener una respuesta.

—Es que... —Y Phillipi transpiraba a mares— ¡Por Dios que es caluroso este edificio! —decía—. Mire, la verdad es que mejor que el Presidente de la República no le conteste. El tiene su geniecito y... usted es Presidente de la Corte Suprema y Jefe del Poder Judicial. Para qué provocar roces, ¿no es cierto?

Airosamente pasó mi tío Pedro Ibáñez el examen de fin de año, después del nutrido fuego de preguntas —muchas maliciosas— a que lo sometieron los topacetes y los duendes de Entretelones, en el "cerveza party" que mi tío ofreció a estos traviesos periodistas, en su residencia santiaguina. El tío Pedro tuvo que contar todo el arreglo del Banco del Estado con la Cosatán y cómo se llegó hasta hipotecarle la pipa al tío Osvaldo.

Mi primo Danilo Poklepovic, uno de los Gerentes de la Soc. Tierra del Fuego, que también participó en el "cerveza party", estaba muy triste y preocupado de cómo resolver el problema de su Compañía, que ha adquirido recientemente en Punta Arenas una suntuosa residencia para huéspedes; resulta que ahora tienen la residencia, pero... les faltan los huéspedes.

☆★☆

A raíz del asuntito ese de la Polla, Patricio Figueroa renunció a la Secretaría del Partido Conservador. Le rechazaron la mitad de la renuncia no más, por cuanto acordaron dividir la secretaría en dos partes: en secretaría política y en secretaría administrativa. La secretaría política es peleada a puñetes entre Luis Valdés Larraín y Julio Subercaseaux. Lo gracioso es que Subercaseaux es apoyado por los sectores "obreros" del PCU.





REFLEXIONES DE JUAN VERDEJO L.

Después de tanto almuerzo y tanta comida, el che Alsogaray va a pensar que a nosotros nos sobra la comida y nos va a dejar tamboreando en un cacho. Yo debería haberlo invitado a mi casa.

NO HAY PEOR FRONDIZI QUE EL QUE NO QUIERE OIR

Paleta: —¿Cómo anda lo del desarme?

Gervasio Frondizi: —¡Ah! ¿Que desea que me arme?

Paleta: —Que la corte con los cañones.

Gervasio Frondizi: —Claro que me compré los aviones. Son Sabre.

Paleta: —¿Y en qué quedó lo que habíamos hablado?

Gervasio: —Tiene usted razón. Prado está chiflado.

Paleta: —No está chiflado. Habíamos decidido no comprar más cañones.

Gervasio: —Lo felicito; me parece bien que desee tener un portaviones.

Paleta: —Usted se equivoca; hay que parar esto del armamento.

Gervasio: —Yo también lo siento..., pero la guerra es la guerra.

BUENO, MALO, PESIMO



BUENO que la Municipalidad de Viña del Mar haya incorporado el arte a las atracciones turísticas. Es así cómo los más importantes conjuntos teatrales se unirán a artistas plásticos y a músicos para ofrecernos un verano de arte en nuestra principal atracción turística. Ya no giraremos en torno a la esquiva ruleta o sobre el césped del Punto y Banca.



MALO que hayan tardado tanto en descubrir el tonel de las Danaides que es el mentado Instituto Nacional de Comercio. Existía casi la certeza de que nunca fue un buen negocio aquel foco de inmoralidades y malversaciones. ¿Cómo se pudo tardar tanto, en un régimen de ingenieros y matemáticos, expertos en negocios, en establecer la monstruosa verdad?



PESIMO que no se haya considerado en materia de Censura Cinematográfica la calidad de los films que se importan y que se exhiben. Nuestros cinematógrafos están atiborrados de bodrios que consumen divisas, indispensables para nuestras actividades productoras. No sólo deben cuidarse las polleras y los escotes de las niñas.

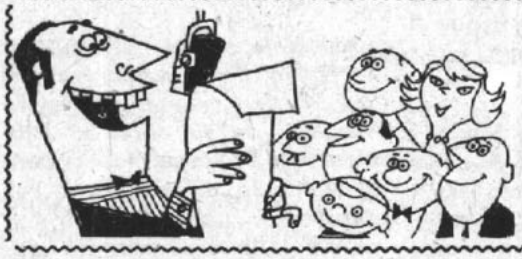

Emisoras Nuevo Mundo CB 93 y CE 1.174

Noticias al minuto y los más FORMIDABLES COMENTARIOS

EL 1.° DE ENERO SEGUNDO RECUENTO



Hay verdadera ansiedad entre nuestros lectores por llegar al segundo escrutinio y ver cómo avanzan hacia el codiciado título los funcionarios del régimen paleteado. Nuestros lectores lo han tomado con excelente sentido del humor y los interesados, o las víctimas, también así lo han decidido. No hay otro ánimo que el de sonreir al mal tiempo y esperar que la estabilización nos estabilice de verdad.

Y siguen llegando votos de todas partes de Chile señalándonos un gran movimiento en los marcadores. Don Lucho Azócar, correcto y famoso Notario, testificará que los votos que contamos existen y que en esto no hay harina. Nada, señores. No necesitamos reforma electoral ni mucho menos. Aquí lo que cuentan son los votos y no votan ni los muertos ni los ausentes.

Esperemos, pues, el 1.° de enero.

¿A la carte a Paris?



¿Es buen servicio? Verdaderamente magnífico ¡Y personal!

¿Rutas convenientes? Por supuesto con elección de escalas.

¿Tarifas? para todo bolsillo

¡Parece bueno! Y lo es. Vea a su agente de viajes.

Consulte itinerarios con su Agencia de Viajes o en KLM. Agustinas 802. Fono 398001-2-3 Santiago. En provincias: Gildemeister S. A. C.

40 años 1919-1959

KLM

EL PEOR FUNCIONARIO DEL REGIMEN

Es don .....

Cargo .....

Repartición .....



Firma o pseudónimo

Carnet .....

High Life

Por Perceval

Matrimonio distinguido.

Con fecha de mañana, la Sara Vial Larraín de Charme se trasladará al domicilio de la linda flacuchita que es la Mariana Bravo Orrego, hija de Luis Bravo García y Olga Orrego León de Bravo, a pedir su delicada y blanca mano para su hijo Carlos Charme Vial, alias el "Oso Bear", o "El Tuerca", campeón de fútbol, uno de los más antiguos socios del Colo Colo, funcionario del Banco del tío Cucho Edwards y dueño de una motoneta. Se casan pronto y harán de luna de miel una gira en la Canadian Pacific. En avión, se entiende.

CATECISMO DE:

Gala SUPER

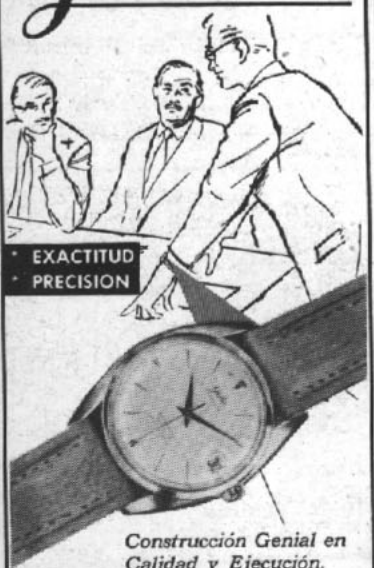

Construcción Genial en Calidad y Ejecución.

IMPORTADORES EXCLUSIVOS PARA CHILE

GATH

Pasaje Edwards 1062
Ofic. 160 - Teléf. 65345
Casilla 4124 - Santiago

En la Feria.

Muy distinguida concurrencia tuvo la Feria de Artes Plásticas. Naturalmente más asiduo fue Arturo Edwards de Ferrari, artista (esculpe y dibuja) y Gerente de la Chilena Consolidada; la Lolito Puyó León que presentó tres preciosas telas; la linda chiquilla Eliana Wachholtz, hija del senado; Andrés Cruz Soublette, joven colorín, con una elegante corbata de la Casa Cohé.

Toca Tuba

Por el centro encontramos a nuestro amigo Dominguito Santa Cruz Morla, entusiasta músico a quien cada vez que le preguntamos si toca flauta, pito o corneta, nos responde imperturbable: "No, una tuba".

Bebida tibia.

Protestando con energía, pero con la caballerosidad de siempre, de que le hubieran servido una bebida tibia en una fuente de soda, el ilustre arquitecto Sergio Larraín García-Moreno, marido de la linda Pin Echenique Correa de Larraín.

La impostergable ruciecita.

Aunque no ha ido a la cordillera, anda a veces con la cabeza algo nevada la linda ruciecita que es la María Teresa Harrison. Parece ser que esos visos son lo que llaman "rayo de luna".

LAS COSAS QUE HACE Y NO HACE QUIEN SE ESTIME UN CABALLERO:

Un caballero **jamás usa un anillo con un "vidriante".**

Un mal caballero **transforma en corbatas los vestidos de su mujer.**

—¡Adónde va Vicente! —¡Donde va la gente!



Se acerca la Pascua y es necesario ir pensando en hacer regalos.

Una idea excelente es la de regalar libros.

Pero no hay que equivocarse.

Porque un libro mal regalado es lo mismo que darle un salchichón a un desmolado o un paquete de calugas a una vieja con plancha.

A la joven mamá, hay que darle el Libro del Bebé.

Pero, al joven papá, una novela policial.

Para el niño o la niñita de siete, ya se sabe, cuentos con monos, porque aún le cuesta leer.

Pero, si bien el niño de quince puede pasar una novela de aventuras, el único medio de quedar bien con la niñita de la misma edad, es con un libro de filosofía. Kant, por ejemplo.

A una niña debutante, una novela de amor. Al joven debutante, un libro picante.

A la recién casada, un libro de cocina para que no la requinte tanto el marido.

A la solterona, un tratado de canasta y, si es muy tonta, un libro con problemas de ajedrez para que los saque sola.

A la mamá, un libro beatífico, para ir haciéndonos los lesos.

Al papá, un buen tratado especializado de historia, para que sepa cuán sabio es su hijo y tenga orgullo, así el libro se quede sin abrir.

Más fácil es regalarle a la empleada.

"El libro de San Cipriano", "La Clavícula del Hechicero", "La Magia Negra", "La Magia Roja", "La Magia Blanca", "La Magia a Pintas", o "El Libro de los Sueños".

Para el abuelito, no nos engañemos, una colección de "La Vie Parisienne".

Y para la abuelita, sobre todo si ya bordea los 70, cualquiera de los libros de Françoise Sagan.

GRANDE CAVE *champagne de exportación*

demi sec

VALDIVIESO

"Los pollitos piden"... (VIEJA CANCIÓN.)

"el rincón de las POLLAS y los pollitos".....



Los pollitos dicen
pío, pío, pío



Cuando tienen hambre
cuando tienen frío



La gallina busca
el maíz y el trigo

Les da la comida
y les presta abrigo



Bajo sus dos alas
acurrucaditos



Hasta el otro día...
duermen los pollitos.


ALETITA ROJA:
¿Y para qué quieres, abue-
la, esos dientes tan grandes?
Para comerme mejor?
LOBO INTRANSIGENTE:
No, m'hijita, es para defen-
rte del oso ruso...
JEWELLERY
UNCLE
SAM
SUBMARINOS
SABRE
JET

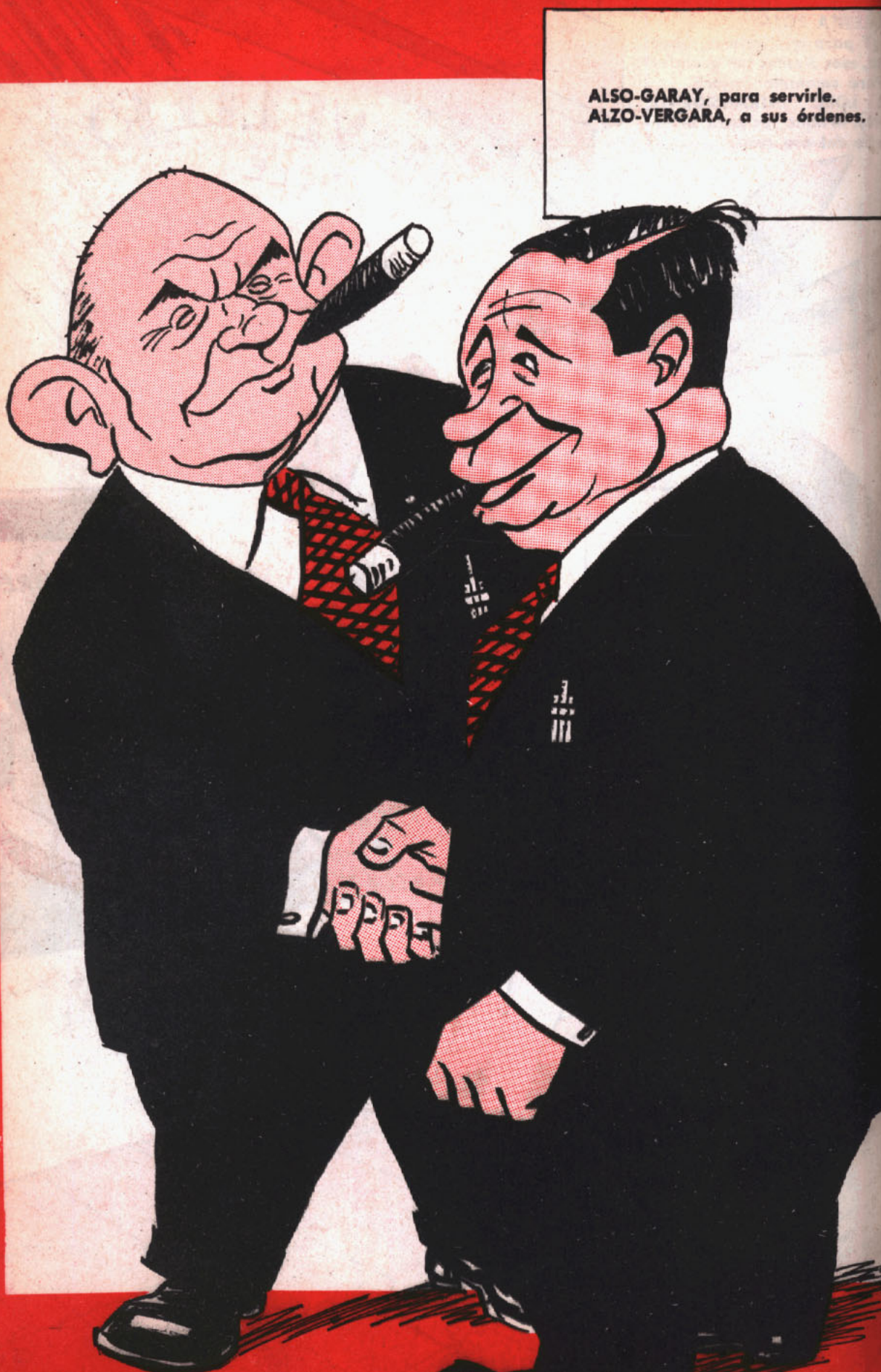
ALSO-GARAY, para servirle.
ALZO-VERGARA, a sus órdenes.


topaze
M.R
EL BAROMETRO DE LA POLITICA CHILENA
APARECE LOS VIERNES
$ 200.-
VERDEJO: —¡Chis, este viejito de ahora, no sólo no me trae nada, sino que hasta me llevó el reajuste!...

VERDEJO: —¡Felices Pascua, cholito!...
¡Venga un abrazo!...
CHOLITO: —¡Y claro, puis! ¿No sabís que yo te quiero con el arma?



PÓNGALE COLA DE MONO



Nu'hay como el cola de mo-
[no
cuando uno se toma un trago,
se olvida de la pobreza
que en el hogar hace estragos.

Daba gusto ver la fiesta
que tenía la Chabela,
un pino con una vela
que en la punta estaba puesta.
Yo le elevé mi protesta
con el mejor de los tonos
diciéndole sin encono
que su fiesta era una lata,
y le endilgué esta bravata:
"Nu'hay como el cola de mono".

Al tiro jue la María
y trajo dos botellones
un plato de camarones
que robó en la fiambrería,
una ensalada surtia,
un jot-dog de perro vago,
más tinto qui'hay en un lago,
una ensalá de porotos.
¡Qué alegre se pone el roto
cuando uno se toma un trago!

La Doralisa quería
salir a comprar juguetes,
sus dos amarras de cuetes
y algun'otra porquería,
pero plata no tenía
ni'pa comprarse una vieja.
Yo dije una moraleja
que tenía en la cabeza:
"Si uno toma y no se queja
se olvida de la pobreza".

Este año el Viejo Pascual
se puso especulador,
y pa' comprarse un tambor
hay que ser un industrial;
ante abuso sin igual
yo dije pa' mi coleto,
si el cinturón no me aprieto
y no le pongo su trago,
seré como perro vago
que donde pisa hace estrago.

En cambio si uno se planta
su damajuana de ponche,
y lo deja que se aconche,
al tiro su mal espanta.
¿Pa' qué andar comprando cue-
[tes
que arman pura pelotera
si con esa sonajera
se sigue igual en el brete?
En vez de un auto de cuerda,
que ni sé cómo lo pago,
prefiero tomarme un trago,
y el mundo se va a la porra.

J. V. L.

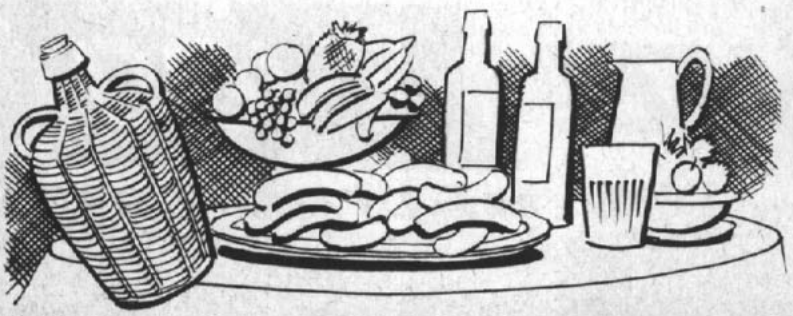



Arturo Prat 1124 - Fono 50564
Casilla 5195 - Santiago
YERTÉCA LTDA.



SENADOR EDO. ALESSANDRI

LAS PERSONAS
DISTINGUIDAS
PREFIEREN

Casimires
Castex
BANDERA 627

¡Q'iubo!... No le dije?...

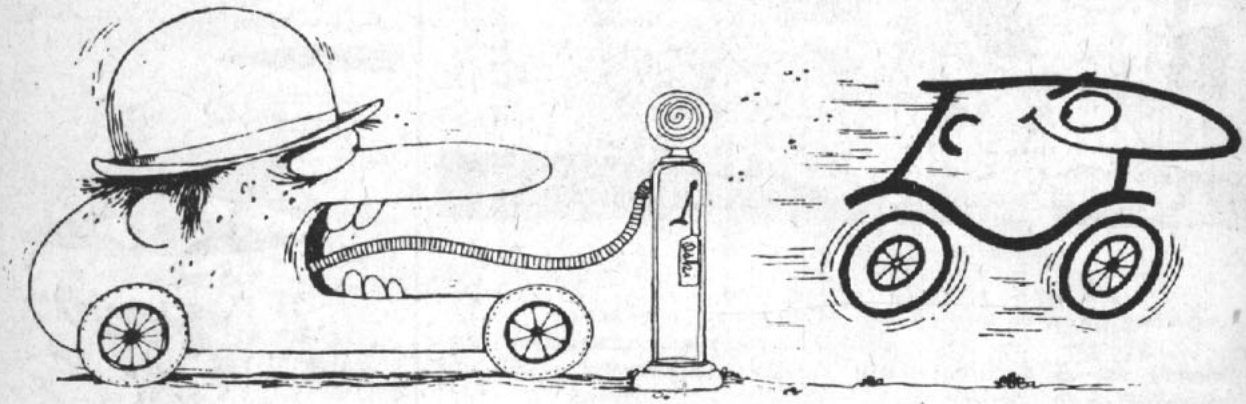

¡Siempre bien con X-100!

¡Pobre Pepe! Se repone a cada rato.
¡Claro! Y no es para menos.
En esos días de agobiante calor,
el motor de su automóvil sufre
temperaturas muy elevadas.
Es por esto que es indispensable
refrescarlo y, al mismo tiempo,
protegerlo.

Use SHELL X-100 MULTIGRADE,
el lubricante que
"protege y refresca su motor".



Uselo en su automóvil y notará que marcha mejor.

SHELL X-100 MULTIGRADE

ESCRIBEN
René Olivares (PLUTO)
Mayor Thompson
Alfonso XIII
Augusto Olivares
Mario Rivas
Peggy

topaze

EL BAROMETRO DE LA POLITICA CHILENA
JUAN VERDEJO LARRAIN
(Marcas Registradas)
RENE OLIVARES B., Director

DIBUJAN
Luis Goyenechea-LUGOZE
Luis Sepúlveda-ALHUE
Mario Torrealba-PEKEN
MONO.
Víctor Arriagada-VICAR
JIMMY SCOTT

DIRECCION Y ADMINISTRACION: Avda. SANTA MARIA 0108 4.º PISO - Fono: 381250 - Casilla 2310 - Santiago

Año XXIX — Santiago (Chile), viernes 25 de diciembre de 1959 — N.º 1418

MERRY CHRISTMAS



Me siento un poco Viejo Pascuero hoy. Tal vez lo soy. Pienso que estas páginas son algo semejante a la bolsa repleta de juguetes y halagos del bondadoso Saint Nichols. Estas páginas debieran contener halagos para los niños grandes y en ningún caso los ácidos frutos de la crítica.

Esta noche es Nochebuena y mañana es Navidad. Y a todos nos invade en estas vísperas un deseo incontenible de ser buenos, bondadosos, candorosos, esperanzados. En cada hogar habrá un abrazo que borre el gesto hosco, la mirada torva, el rencor rumiado largo tiempo. Y en este enorme hogar que es el país, habrá también ese gran deseo, por desgracia, duramente contenido.

Y sin embargo, estamos mejor que ayer. Y todo nos hace prever que mañana estaremos mejor que hoy. Y que la Navidad de 1960 puede ser placentera, borrando ya definitivamente el temor del descalabro que siempre acompañó a nuestras últimas Navidades.

Sombrío era el panorama de Chile. Es preciso recordarlo. Sombrío, siniestro, aterrador. Los chilenos caminábamos por las calles arrastrando los pies, en el gesto inefable de la suprema derrota. Ya no teníamos ni siquiera fuerzas ni valor para levantar una mirada condenatoria para aquellos que saqueaban el patrimonio nacional o lo dilapidaban en absurdas aventuras. Estábamos curados de espanto. Nada ni nadie nos conmovía. Sabíamos a ciencia cierta que lo que vendría iba a ser siempre peor que lo que teníamos. Si renunciaba un ministro, pues, el sucesor sería peor; si se reajustaba un precio, siempre iba a ser mayor. El dólar subía a grandes zancadas y en las calles la gente hacía apuestas: "te aseguro que antes de julio está a quinientos pesos". En julio estaba a setecientos pesos. "Te aseguro que en 1959 estará a tres mil pesos..." Cuando alguien anunciaba la instalación o construcción de algo, sabíamos a ciencia cierta que partía quebrada, desfinanciada o inoperante. Cada reorganización era una desorganización. Cada reajuste era un desajuste.

Es la triste verdad. Y así fue por luengos años.

Ahora no estamos en Jauja ni mucho menos. Pero, algunos tenemos esperanzas.

Resulta ridículo, pero llegó un instante en que la gente citaba como virtud exótica la honradez. Sí, ya sé que es incapaz, carece de preparación, pero es honrado. Eso no se puede discutir.

El señor Alessandri, don Jorge, está empeñado en moralizar el país y lo ha conseguido ampliamente, Ahora, si los hombres honrados se tornan en eficientes y dinámicos, miel sobre hojuelas.

EL PROFESOR TOPAZE

TELEFUNKEN

EL PERSONAJE DE LA SEMANA

Es, sin duda, monseñor EMILIO TAGLE C., autoridad máxima de la Iglesia Católica chilena, que en estos días de Navidad convive con sus feligreses una de las más emotivas y trascendentales festividades religiosas.

La música de Navidad se escucha mejor en el mejor receptor: el TELEFUNKEN, que distribuyen exclusivamente



PE SAC PETROWITSCH, ERRAZURIZ & CIA. S. A. C.

ALAMEDA 1382 AHUMADA 37 MAC-IVER ESQ. HUERFANOS



Levántese con el pie derecho...

y sáquese los **150 millones**

¡ULTIMO SORTEO DEL AÑO!

10.067 PREMIOS CON UN TOTAL DE 336 MILLONES

ENTERO $ 12.000 —— VIGESIMO $ 600

DICIEMBRE **27**

Polla

BOLETINES INFORMATIVOS DE LA POLLA. Desde las 8.30 horas de la mañana, cada media hora, los días de sorteo, por C. B. 130 Radio "Presidente Balmaceda". Agencia General Polla: Lagos del Solar.

EL NEGRO DE LA SEMANA

Difícilmente podría encontrarse algún motivo para otorgar algún aplauso a la Empresa de Transportes Colectivos. Fundada para combatir los vicios de la locomoción colectiva particular, los ha asimilado, y hasta se podría decir que los ha superado. En su corta y torva existencia, ha tenido de todo: negociados, malversaciones, desfalcos, huelgas, privilegios, corrupción, etc. Ha irrogado al país fuertes gastos su mantenimiento, mientras su servicio cada vez es peor, más deficiente, más oneroso. Y hay que decirle en voz alta: la culpa de esto la tiene su corrupta burocracia. El broche de oro ha sido el paro declarado el día lunes, paro que sufrió la población de Santiago con santa paciencia, con resignación. Nosotros, interpretando el sentir nacional, conferimos al personal de la ETCE nuestro más condenable PUNTO NEGRO DE LA SEMANA.

CONSOLAMOS AL PUNTO NEGRO



SI TRABAJAN SERIECITOS HASTA FIN DE AÑO, LOS NIÑOS DE LA ETCE VAN A TENER UN PREMIO: UNA REGIA COMIDA EN EL TRADICIONAL

EL POLLO DORADO

C B 130 Y C E 960

RADIO PRESIDENTE BALMACEDA

Una completa línea informativa. Toda la actualidad nacional y extranjera.



PALETITA



Ejemplo Constructivo



Es el que ha dado la ARMADA DE CHILE, durante el año que termina, dedicando el material y el personal de que dispone, a prestar útiles servicios de bien público.

En especial, se destaca la labor de sus buques petroleros, que han proporcionado una valiosa cooperación a la economía nacional, transportando este combustible desde el exterior.

Distíngase usted también por su espíritu constructivo prefiriendo las

CONSTRUCCIONES AGRICOLAS E INDUSTRIALES

fumacol

BANDERA 140 K - 6.° PISO

FONO: 66485 - SANTIAGO

EL "ESCUDO" LO DEFENDERA' EN 1960



COMO LA MONEDA PERMANECERA ESTABLE EL PROXIMO AÑO, NO HAY RAZON ALGUNA PARA ALZAS DE PRECIOS.

EL CONSUMIDOR DEBE MANTENERSE UNIDO, APRENDA A COMPRAR.

COMPRE SOLAMENTE DONDE LE PIDEN EL PRECIO JUSTO.

EN LA ERA DEL ESCUDO

Comprador: —Déme un par de zapatos.

Vendedor: —Cuestan 30 escudos.

Comprador: —¿Puedo comprarlo a plazo?

Vendedor: —Sí. Tiene que dejar un pie.

Comprador: —Bueno, entonces, deme un solo zapato.

Mendigo: —¿Me da un centésimo de escudo, por el amor de Dios?

BRUJULINA

La esposa del flamante Premier está de lo más atareada con la Feria del Refugiado.

Antes que se inaugurara, ella, con su acento alsaciano, dijo:

—A ésta no la llamaremos feria, sino fiera, porque nos va a comer a todos.

Sus palabras fueron proféticas. Horas antes de la inauguración, se vino abajo la torre del carrusel. La impresión afectó a doña Luisa Schäffer, la que tuvo que guardar cama durante varios días.



¿...Y BALTASAR?
¡UN MOMENTO!... LOS ESTOY JOROBANDO CON MI PECE.

SU ACORAZADO Y DOS MAS

NO HAY COMO LAS DECLARACIONES PACIFISTAS PARA ARMAR ROSCAS.

Las declaraciones son algo sumamente importante, por lo menos desde el punto de vista periodístico. Venden, como diría un técnico de ICARE. Pero traen cola. Y la cola de las declaraciones son lo contrario de lo que se pretende alcanzar con ellas. Veamos:

El Presidente don Choche Paleta hizo una declaración antiarmamentista. Nuestro colega de "The New York Times" golpeó publicándola primero que nadie.

En Estados Unidos aplaudieron la declaración. En Ecuador, en Colombia, en Argentina y en el Perú también la aplaudieron. El Presidente Prado adhirió y le dijo "Su declaración y otra más". América Latina vibró de pacifismo.

De atrasito, Argentina se encargó 28 aviones a chorro, que no son para ponerlos en una plaza de juegos infantiles. Y como si fuera poco, el Perú se compró su par de acorazados, que tampoco son para jugar a los botecitos en la laguna del Parque. Lo único que falta es que Bolivia se compre un submarino para jugar en el lago Titicaca.

Como sigan las declaraciones, el Tío Sam va a tener que poner una tienda especial para venderles juguetes armados a sus sobrinos del sur.

Y, naturalmente, la reacción nacional no se ha hecho esperar. Ahora la carrera armamentista, paralela a las declaraciones antiarmamentistas, se va a transformar en un póker:

—Un acorazado.

—Su acorazado y dos más.

Pero lo más extraordinario de todo, digno de aparecer en "Topaze", son las nuevas declaraciones de nuestros vecinos del norte:

"Nosotros nos estamos armando para la paz; y por si'aca tuviéramos que defender nuestro largo litoral. También nuestros milicos tienen que tener algo en qué entretenerse."

Ojalá no se les vaya a pasar la mano en la entretención y crean que el largo litoral es más largo de lo que realmente es.

Nosotros cumplimos con el deber de advertírselo, porque, de lo contrario, tendríamos que elegir a don Chequelito González senador por el norte en vez de por el sur.

AL SECO
Sandrico





VERDEJO: —Lo más práctico y seguro, Domitila, es que ahorremos peso sobre peso. Nos pagan un buen interés por los depósitos a plazo y con los **CREDITOS CONTROLADOS** podremos comprar herramientas, máquinas de coser, tejedoras, casa propia y así llegaremos a ser independientes...

BANCO DEL ESTADO DE CHILE

NEUMATICOS AGRICOLAS GENERAL INSA



BRIGADIER
Para carros de arrastre
F.R.T. (2)
Delanteros para tractores

Efectivos colaboradores de sus faenas agricolas

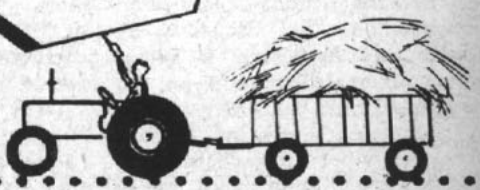

GENERAL INSA
M.R.

VILLANCICOS



Señora, Doña María,
aquí traigo olla con tapa.
Quise hacerle buen puré
y no hallé ninguna papa.



Señora, Doña María,
le busqué un buen cordero;
me guatié, ya que no había,
por huelga en el Matadero.

Para el niño, en su jergón,
quise traerle zapatos,
pero la estabilización
me ha dejado medio pato.

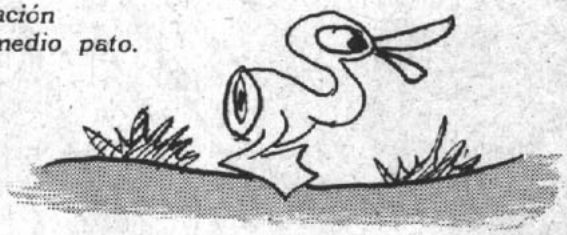

Para venirme al pesebre,
y no llegar tan cansada,
quise subirme a una liebre,
pero estaba requisada.



Para echarle algo a la olla
y atender a San José,
me busqué una gorda polla
y quise hacer consomé.

Y por más que la pelé,
no pude dejarla rabona,
créamelo, San José,
porque estaba pelucona.

COMO EL PARAGUAY NO HAY... OL RAY

La última reunión del FRAP fue de lo más animada. Por fin se iban a tratar los más graves problemas del país. El debate de dos meses tenía que terminar con una declaración de principios amplia, y que representara un freno a la acción desembozada, desenmascarada y desencajada del actual Gobierno.

He aquí el voto final, patriótico, nacional, chileno y antioligárquico:

a) Si sigue la cruel guerra civil en Paraguay, tendrá que ser enrolado Ayala Báez, autor de Mi Dicha Lejana, lo que equivaldría a quedarse sin música paraguaya por espacio de un año o dos. El FRAP está en contra de Stroessner.

b) El comité de enanos populares del FRAP condena la canallada cometida por los watusi en Uganda, que están comiéndose a los pigmeos a lo spiedo. Una típica canallada contra los subdesarrollados.

c) La vil actitud de un policía de París que transgredió la libertad de trabajo llevándose detenido a un vendedor de castañas, obliga al FRAP a pronunciarse abiertamente contra el policía Pierre D O T E S, a quien denunciamos con todas sus letras.

d) La actitud de Eisenhower de visitar España, para abrazar a Franco, dando como pretexto su intención de ver una corrida de toros, le parece al FRAP encubierta y poco española. Los republicanos españoles y los otros que no son españoles avisan que están molestos.





PROFESOR: —Pero, por Dios, una tercera boda...

CHA CHA CHA CORVALANK: —Chis, a la tercera es la vencida. A ver si se cuadra con la guagüita...

PROFESOR: —Pero apréndale a su colega el Cha cha cha de Irán. Ese se casa con distintas...

CHA CHA CHA CORVALANK: —Es que, profe, si ahora no se porta..., la cuarta boda es con otra.





Para Navidad, no hay como tener algo inolvidable y regio, que luzca como sólo lo saben hacer los preciosos GENEROS YARUR.

Conózcalo usted

Por Lugoz



He aquí a Bruce Russell, caricaturista editorialista de "Los Angeles Times", de Los Angeles, California. De unos cincuenta años de edad, sonrisa fácil que siempre marca las 10 y 20 minutos, es uno de los caricaturistas políticos más considerados del oeste de Estados Unidos. Lo conocí después de atravesar, por su parte media, en un "jet", el extenso territorio del Tío Sam, desde Baltimore a la Meca de los artistas de cine. Vale la pena hacer un viaje así sólo por conocer a Russell. Este "political cartoonist" es el creador de Juan Q. Público, el personaje que figura en los cartones políticos de USA, como el típico pagador de impuestos, vale decir, cualquier ciudadano norteamericano. Es el Juan Verdejo nuestro; y como dice Russell: "Mr. Taxpayer is a familiar figure in any land".

A poco de conversar con Bruce Russell nos pidió que presentáramos la solicitud de ingreso a la A. A. I. O. (Association of American Editorial Cartoonists), de la cual él es el primer vicepresidente. Nos dio disculpas por este apresurado y espontáneo pedido; pero lo hizo porque sabía que otras organizaciones de dibujantes tenían la intención de asociarnos. Para nosotros, los seis caricaturistas latinoamericanos, fue un honor pertenecer a las filas de la A. A. I. O. presentados por su vicepresidente. Al finalizar nuestra primera entrevista con Russell, nos obsequió como "souvenir", en un gesto que nos era ya familiar entre los caricaturistas norteamericanos, originales de sus trabajos publicados en "Los Angeles Times".



"Thon Q. Public", el pagador de impuestos de U.S.A. creado por Bruce Russell.

Al día siguiente, Russell nos fue a visitar para formalizar nuestras solicitudes e invitarnos a una gran convención de caricaturistas políticos que se efectuará a mediados de año y ¡ah!... que no se nos olvide la cuota de la Asociación..., son 10 dólares al año. ¡Barato!, dijimos todos.



FRANCO: —Yo soy Franco... ¿Y usted?
IKE: —Más o menos...

EXTRAS DE PEGGY

Este buen chisme no me lo contaron, sino que lo oí yo misma. Fíjense que viajaban en el ascensor del Banco del Estado, los Consejeros Venancio Coñuepán Huenchual, oriundo de la Araucanía, y el diputado más demócrata-cristiano que independiente, Raúl Gormaz Molina. Tocaba que ese día tenían que almorzar todos los Consejeros en el Banco, y como don Venancio vio que el Hon. diputado se iba yendo, le dijo: "¡Pero cómo se va a ir, si hoy día tenemos que almorzar en el Banco!" "Me voy, porque no me gusta el SI CAFE", *contestó prontamente el diputado Gormaz. Como ustedes saben, hacía una alusión directa al tío Pedro Ibáñez, Presidente del Banco y dueño del Si Café, pues me contaron que el diputado Gormaz hacía de líder de la oposición en el Consejo del Banco.*

En las Jornadas del Desarrollo Económico Chileno, organizadas recientemente por los Ingenieros Comerciales, mi tío Willy del Pedregal tuvo una actuación destacada, y con ese estilo mordaz y asaz humorístico que se gasta, dijo algunas cosas muy celebradas por la concurrencia, especialmente cuando calificó a los hombres del actual Gobierno como un equipo "pesado"; quedó en la duda si se refería a su calidad, o... a lo otro, pero que conste que no se refirió en especial al Ruca...

EL INTRUSO EN PALACIO

POR SUETONIO



Si juzgan ustedes por la declaración aparecida en los diarios y firmada por Nuestro Paletísimo Señor acerca de la decisión peruana de adquirir un nuevo crucero, seguramente pensaréis que había montado en cólera.

Profundo error. Yo lo vi. Estaba más radiante que nunca. Era como un niño a quien el Viejito Pascual le ha anticipado su juguete. Por lo demás, yo que lo conozco, sé que es perfectamente lógica su reacción.

¿Cómo ha de compararse la circunstancia de dictar una declaración de alcances continentales a tener que decirle al buen Patricio Silva que le haga un desmentido a "La Libertad"?

"Ex ungue leonem" (Al león se le conoce por las uñas.) Y en realidad, Nuestro Paletísimo es, en esto como en otras muchas cosas, digno hijo de su augusto padre. El Viejo León habría estado tan feliz como él, tomando actitudes que pueden dar pie a una polémica internacional.

"Chile chicum est".

Y como Chile le queda chico, su actuación rompe las fronteras y tiene resonancias continentales.

Con razón, un diplomático extranjero decía, hace algunos días en uno de los pasillos de la Cancillería, conversando con un funcionario:

"Si estuviera en mi mano, para poder materializar la unidad latinoamericana, propondría elegir un Presidente de Latinoamérica y yo votaría sin vacilar por vuestro Paletísimo".

Callo el nombre para evitar que los empleados del cable trabajen horas extraordinarias transcribiendo un cablegrama de renuncia diplomática.

"Secretum revelatum erat", como decía mi colega Ovidio; o bien *"na sacai con apequenatem"*, como dice ese profundo filósofo a quien los iniciados llamamos Verdhejo de Verdhejonia.

Digo lo anterior, porque al tenor de mis informaciones escuchadas en los alfombrados pasillos de Palacio, ya nuestro Paletísimo conocía las informaciones y solamente esperaba que la prensa diera cuenta de ellas. De esta manera, al ser públicas y notorias, podrían hacer también pública su declaración que tan a mal traer deja a nuestros vecinos del norte. ¿A qué ese afán de su Presidente de adherir a la declaración antiarmamentista de nuestro Paletísimo si *"bajum cuerdorum"* estaban comprando acorazados.

"Non soltaremus Morrorum quosque sacorum miechicum", como decía Merutas de Merutania en sus geniales improvisaciones.

En efecto, en Verdhejonia todos concuerdan con aquel principio *"non soltarem Morrorum"* a pesar de las bravatas que suelen oirse de vez en cuando y que rompen la pacífica convivencia latinoamericana.

¿Quieren que les cuente un secreto? No solamente lo he oído, sino que lo he visto en los pasillos de palacio. Decenas de personajes de diversas nacionalidades americanas han hecho llegar a Nuestro Paletísimo Señor sus felicitaciones por la oportuna respuesta formulada en su declaración a la noticia sobre la adquisición de un nuevo acorazado, hecha por el Perú, y que, por curiosa coincidencia lleva el nombre del defensor del Morro, a quien *"rotus sacarum contumeliam"*.

Y finalmente, para cerrar esta visión de Palacio, en estos días de Navidad, debo decirles que cada día me convenzo más de que Nuestro Paletísimo, tan independiente que lo han de ver, le da cancha, tiro y lado, al más avezado de los políticos.



¿No es mucho más digno, más patriótico, más enaltecedor, hablar en estos momentos de temas internacionales, de resonancia ilimitada, que de algo tan baladí como una mísera petición de reajuste de sueldos?

Digo y repito: *"Ex ungue leonem"*.

S.



AL SECO



Sandrico

SUBSCRIBASE A "TOPAZE"

Así lo recibirá a tiempo.

ANUAL (52 ediciones) $ 9.880
SEMESTRAL (26 edic.) $ 4.940

Recargo por VIA CERTIFICADA:

ANUAL ..... $ 1.040
SEMESTRAL ..... $ 520

En Argentina, venta de ejemplares, incluso atrasados, en: Kiosco "Los Copihues", Gaona 3593, Buenos Aires.

Lea y coleccione "TOPAZE". Contiene la historia política de Chile.

GRAN EXITO DEL CONCURSO: EL PEOR FUNCIONARIO DEL REGIMEN



Entrevista exclusiva al puntero en el primer escrutinio: Bernardino Ayala Román.

El Profesor Topaze tenía la curiosidad de conocer al funcionario que conquistó el puesto de honor en el primer escrutinio de este original Concurso. Llegó hasta el tercer piso del edificio de calle Morandé, que antes ocupó la Caja Nacional de Ahorros, y allí encontró de cuerpo entero a don Bernardino Ayala Román, Director General de Correos y Telégrafos, acompañado de sus principales asesores: Luis Carvajal Cruzat, Jefe del Departamento de Correos; Humberto Cubillos Videla, Jefe de Telégrafos, y su simpática secretaria Editha Morales.

—¿Cómo se siente con el resultado del primer escrutinio? —preguntamos.

—Malón, aunque en buena compañía, ya que el segundo y tercer lugar lo ocupaban Ministros de Estado —respondió don Bernardino, militante radical, que hizo toda su carrera en el servicio, hasta jubilar hace 5 años como Administrador del Correo Central. Como esta Dirección General le fue ofrecida al Partido Radical, éste buscó al mejor de sus hombres para el puesto. Fue así como de su descanso volvió al servicio activo.

Don Bernardino quiere demostrarles a sus electores y al país que él merece estar en un primer lugar, pero en otra clase de concursos, para lo cual está haciendo méritos: en los apartados lugares del territorio se repartía la correspondencia y se movilizaban a reparar las líneas telegráficas a lomo de mula; ahora lo harán en jeeps; antes, se enviaban los telegramas a lo largo del país por el anticuado sistema Morse; ahora se están usando las máquinas teletipos; el movimiento de giros postales antes había llegado al máximo de 9 millones de pesos diarios; ahora aumentó a 16 millones de pesos; para el 150.º aniversario de la Independencia de Chile harán una emisión extraordinaria de estampillas que financiará todos los gastos de la celebración.

Dejamos al ganador del primer escrutinio sumido entre cintas telegráficas y valijas de correspondencia, trabajando como chino para ganar el reconocimiento de la ciudadanía. Don Bernardino ha demostrado ser un hombre inteligente por haberle dado la importancia que se merece el trascendental y original concurso de los traviesos topacetes.



PROXIMO ESCRUTINIO: En nuestra próxima edición, que aparecerá el viernes 1.º de enero, haremos, ante Notario, un recuento de los cientos de votos que llegan a diario hasta el escritorio del Profesor Topaze, y daremos a conocer al país el SEGUNDO ESCRUTINIO del fenomenal concurso: QUIEN ES EL PEOR FUNCIONARIO DEL REGIMEN. Envíe cuanto antes sus votos a Casilla 2310, Santiago.

EL PEOR FUNCIONARIO DEL REGIMEN

Es don .....

Cargo .....

Repartición .....



Firma o pseudónimo

Carnet .....



REFLEXIONES DE JUAN VERDEJO L.

Si el Paleta quiere seguir jugando partidos internacionales, va a tener que introducir cambios en el equipo.



Emisoras
Nuevo Mundo
CB 93 y CE 1.174

Noticias al minuto
y los más
FORMIDABLES
COMENTARIOS

AL SECO
Sandrico



NUESTROS HUESPEDES

Su mejor uniforme lució el profesor Topaze en este almuerzo lunático pascual. El verde y gallardo uniforme de los Carabineros de Chile, uniforme que tiene ya muchos símiles en diversos países del hemisferio donde nuestros policías han formado y organizado estos servicios. La marcial prestancia del Profesor extrañó a los topacetes, ya que es tradicional la civilidad de Don Alberto Topaze Cambiazo. Pero el Profesor nos dio una explicación:

—Nuestro mayor homenaje a Carabineros de Chile consiste en mostrarles nuestra identidad con sus principios, con su disciplina, con su desempeño.

Y copiosamente brindamos con Mi General Arturo Queirolo y el Jefe de Relaciones Públicas del Cuerpo, mi coronel Jorge Zúñiga. Bueno, brindamos nosotros, porque ellos no beben bebidas espirituosas.

En Arturo Queirolo hay que reconocer una serie tan larga de virtudes que se nos hace escaso el espacio. Pero se destacan, entre otras, su criterio, su sencillez, su ponderación. No es como otros, un pavo real inflado, repleto de galones, brillando como árbol de Navidad. Por el contrario, viste con sencillez su uniforme en el servicio y en los actos privados, viste con sencillez de civil. Al almuerzo topacesco vino de paisano. Se vino y se fue caminando por la sombrita, sin necesidad de usar el auto blindado que compró su antecesor. Evita mi General Queirolo la exhibición y se le ve poco en fiestas y recepciones. No gusta de las condecoraciones ni para San Arturo se hace tocar diana en la ventana de su dormitorio por el Orfeón de Carabineros. En cambio, ha dinamizado y modernizado el servicio, poniéndolo a tono con la época. Junto a él colabora en la tarea de mantener contacto con la prensa y la opinión pública, un talentoso y cordial coronel. Jorge Zúñiga, como Mi General Queirolo, es hombre de buen humor, que gusta de la grata compañía y de la vida a pleno aire. Gran pescador, al igual que su superior jerárquico, sus distracciones consisten en huir hacia alguna laguna idílica en busca de sabrosos pejerreyes en lugar de viajar, como sus antecesores, a Arica a pescar nylon y whisky.

El Profesor y todos los topacetes brindamos con emoción sincera por el bizarro Cuerpo de Carabineros de Chile, que ha borrado cualquier mancha lanzada por elementos aviesos.





LOS CARNETS DEL MAYOR THOMPSON

La otra noche un hombre de gobierno me contaba la frase que oyó decir a un conocido hijo de los Estados Unidos, que estuvo por estos lados: Chile es un país de primos hermanos.

Pienso que ese norteamericano no está equivocado. La prensa ha publicado por estos días datos sobre una polémica en torno a una polla. Para entender el asunto tuve que investigar algo sobre esa polla, que a la postre resultó no tener plumas, sino boletos para un sorteo millonario. La polla parece ser hija directa de esa otra gallina de los huevos de oro.

La polémica ha nacido por la sucesión en la administración de esa afortunada pollita. El asunto parecía al comienzo algo político, pero al final ha resultado un lío entre primos hermanos.

Un señor, al que acusan de presionar al actual administrador de la pollita, dice que visitó al denunciante porque era primo hermano de su esposa, y éste, a su vez, dice que le visitó la esposa de otro funcionario, para conseguirse un "tuto" de la pollita. Y cuando todo está tremendamente enredado por los vínculos familiares, aparece otro personaje que dice que hay que echar al denunciante en honor a la memoria de su papá.

Tal vez por este sentido tan familiar de los chilenos, se llegan a producir los curiosos fenómenos que se plantean entre la oposición y el gobierno.

Un hombre que está en la oposición es un decidido militante del bando adverso a los que gobiernan. Hace oposición en los bares, después de leer el diario en la oficina, en los estudios, etc., pero cuando alguien desde el gobierno le dice abiertamente: "usted está haciendo oposición", el señor se molesta y protesta diciendo que él hace algo así como una oposición constructiva.

Y no crean que sólo son tímidos los opositores.

Los chilenos viven pensando en el instante en que su bando subirá al poder. En ese mismo momento, ellos podrán hacer gobierno, y sin embargo, pocos son los que con alegría dicen estar en el gobierno.

Un hombre de gobierno, generalmente, es un hombre que está acomplejado por estar en el gobierno.

Da explicaciones todo el tiempo y dice que él encuentra simpáticos a los de oposición. Por lo pronto alterna con ellos y si puede echa su pelada al gobierno.

Todo esto, pienso yo, porque en este pueblo nadie quiere pelearse a fondo con su familiar.

HONROSA Y GRATA BENDICION

Los topacetes hemos recibido del Administrador Apostólico, Monseñor Emilio Tagle C., "las mejores bendiciones de Navidad para el Sr. Editor y sus dignos colaboradores en la dificilísima tarea que corresponde a la prensa". (Dicbre. 21 de 1959.)



El otro día hubo sesión especial del empingorotado directorio del Club Hípico para tratar el asunto de la conversión de pesos a escudos.

—¿Y cuál va a ser la apuesta mínima en escudos?

Lo gracioso es que en la discusión figuraba como opositor al Ruca, entre otros, Gregorio Amunátegui, quien tiene sus dudas sobre esta cuestión de los escudos.

Una revista hamburguesa publicó una colorida crónica sobre la celebración de las fiestas patrias en Chile.

El título es de lo más prusiano: "Una revista militar, como en los tiempos del Kaiser".

Lo curioso es que la publicación es reciente, y en lugar de figurar Alessandri como Presidente, aparece el General Ibáñez. A juicio de los hamburgueses, el problema de la actualidad no cuenta, si se trata de sacarle partido al uniforme pleno de colorido del General.

Sergio Recabarren, a quien sus amigos llamaban Sonia, porque en una oportunidad lo raptaron sus ex compañeros de militancia nacista, anda como el Judío Errante con una crónica furibunda en contra de las declaraciones del Paletísimo, sobre el caso de la Polla.

Recabarren hace recuerdos de septiembre de 1938, y por el tono de ellos no ha encontrado hueco en ningún lugar. Lo curioso es que en sus memorias ni siquiera se salva su ex compañero, y también ex ministro de Ibáñez, Orlando Latorre, a quien le recuerda que el 5 de septiembre de 1938 estaba encargado de hacer saltar las torres que sostienen los cables de alta tensión que trasladan la energía eléctrica a Santiago.

Sergio dice que Latorre después fue compañero de lista con el actual Presidente, en una candidatura senatorial.

La otra tarde, Perico Poncho se puso en sus coloradas ante el Presidente Alessandri. Le dijo que si no designaban a Adrián Molina Director Administrativo del Ministerio de Educación, renunciaba al momento a la presidencia del Partido Radical. Y dicen que el Paletísimo lo nombró al momento.

Me contaron un chisme que me atrevo a calificar de sensacional y que es una carambola de cuatro bandas.

El otro día no más se supo, en una conversación de salón, que Goyo había sido el más insistente en el nombramiento de mi abuelito Carlos Morla Lynch como Embajador en Francia. Y no para que se perpetuara en la embajada, sino, todo lo contrario. Mi abuelito Morla piensa jubilar como Embajador, y entonces dejaría el hueco libre. Ahora el candidato de mi tío Goyo es el diputado Jorge Errázuriz, que sueña con una representación diplomática; y que vió frustrados sus anhelos de irse a la NU. En vista de ese fracaso Jorge quiere ser senador por Colchagua; pero si es candidato por esa zona dejaría fuera del sillón curul a mi tío Eduardo Moore.

¿Ven de qué se trata?

Jubila Carlos Morla, nombran a Jorge Errázuriz, queda libre la senaduría y se asegura Eduardo Moore.

Una carambola jugada por el hábil billarista que es Goyo.

Creo que les conté la otra semana lo que le pasó a Mario Saldes con mi amigo el Ruca Vergara, cuando éste lo dejó con la mano estirada.

Ahora el Ruca se la hizo a Eduardo Urzúa, que es tan re serio.

Resulta que el Yayo fue a pedirle al Triministro que le arreglara las rentas a Impuestos Internos.

Yayo le explicó que el Contralor estaba ganando mucho más que él; al oir eso, el Ruca le respondió:

—El Contralor vive exclusivamente dedicado a su puesto y no puede dedicarse a otra cosa; en cambio usted tiene como ocho sueldos.

Y se terminó el asunto.

Mi primo Alberto, que se lo pasa leyendo cosas de economía, me contó que la Zona de Libre Comercio está de lo más mosqueada. El explicó que Domingo Arteaga está tan entusiasmado con el viaje a Moscú, que se ha olvidado de su calidad de técnico en libre comercio.





ENRIQUEZCA SU VOCABULARIO

Continuamos con nuestra serie de vocablos destinados a culturizar a nuestros lectores, para que puedan optar a un puesto de ministro o de ascensorista en la Contraloría General de la República. Si acierta más de una de las definiciones le daremos una recomendación para Enrique Silva.

CARTA.— (¿Lista de platos que dan en los restaurantes antes de pegarle al cliente el garrotazo? ¿Algo que le gusta mucho escribir a un caballero al que le llaman Paleta? ¿Un papel que firman los integrantes de la NU y que nadie cotiza ni recuerda?)

CARTAPACIO.— (¿Legajo de papeles inútiles que algunos funcionarios llevan bajo el brazo para tirar pinta? ¿Una carta a uno o dos espacios? ¿Espacio que media entre dos cartas?)

CARTERISTA.— (¿El que le hace empeño para que lo nombren ministro? ¿El que se queda con una cartera? ¿El que tiene tres carteras?)

PAPEL.— (¿Hoja seca y delgada que se fabrica en Puente Alto y que sirve para escribir toda clase de disparates? ¿Billete al que el Ruca le cambia de nombre cuando ya no sirve? ¿Lámina blanca que se usa para que el Pato Silva escriba desmentidos?)

PAPELILLO.— (¿Papelito chico? ¿Raspadura de muralla con ácido bórico que se vende para que los iniciados se den un toque? ¿Pichicata?)

PAPELON.— (¿Lo que hace Raúl Bazán en Río de Janeiro? ¿Lo que hace el Dr. Cruz Coke en el Perú? ¿Lo que hace Sergio Gutiérrez en Baires?)

PAPA.— (¿Sumo Pontífice romano que con el tiempo será norteamericano? ¿Artículo de consumo casi habitual que el Ruca prohibe para que no le suba el costo de la vida? ¿Cuento del Comité de Defensa del Consumidor?)

PAPAGAYO.— (¿Diputado en la hora de incidentes? ¿Comentarista radial deportivo? ¿Gallo capaz de comprar papas?)

PAPAYA.— (¿Ciudad del Norte Chico muy querida de un Presidente? ¿Agua con anilina que vale una fortuna? ¿G. G. V.?)

ESCUDO.— (¿Dolor de cabeza? ¿Arma defensiva del Triministro? ¿Antigua moneda de oro que desde enero será de puro papel? ¿Luca?)

ESCUDERO.— (¿El que transforma pesos en escudos? ¿Hombre bajo igualito al enano Grumpy, que maneja las finanzas?)

Y ahora, como en jornadas anteriores, ayudaremos a nuestros lectores con algunas definiciones que pueden servirles de guía:

ACEITUNA.— Fruta que puede comprarse con un mes de sueldo siempre que no compre más de una.

SUELDO.—Lo que ganan en la Contraloría.

CONTRALORIA.— Organismo que lleva la contra.

ACEITE.—Líquido aceitoso que se usaba para conseguir buenos negocios.

ACEITADO.— Cierto tipo de funcionarios de anteriores regímenes.

FUNCIONARIO.— Hombre que cobra sueldo y no funciona.

FUNCION.— Si es pública, pura broma.

AL SECO
Sandrico



A los niños malos, el viejito no les trae nada.
A los niños buenos, el viejito les trae juguetes.
Bobito es un buen niño. Bobito recibe juguetes.
Este año el viejito premió a Bobito y le trajo un bombín. El buen Noel sabía que Bobito tenía que inflar sus globos con la boca. Por eso le trajo un bombín.
Ahora, Bobito sonríe feliz porque él sabe que puede inflar más que otros niñitos.
Para recibir regalos, hay que ser buenos con el viejito.

DOMITILA: —¿Ese avión trata de convencernos a nosotros?
VERDEJO: —No, a los precios, para que bajen...



High Life

Por Perceval

Precavida.

La linda rucia que es la Patricia Aguirre, propia descendiente del conquistador don Francisco, ha demostrado hasta la saciedad el práctico espíritu de los vascos, pues se ha mandado a hacer un vestidito morado, para ir a las fiestas, que tiene dos grandes bolsillos para llevarse conchos.

De compras.

Con una linda blusita blanca de encajes y una pollera negra andaba de compras por el centro la simpática gringuita que es la Jean Buchanann (así con dos enes como el whisky escocés) Valdés de Larraín. Nunca viaja sino en Canadian Pacific.



Un ex Presidente cambia de sombrero.

Comprando un fresco y elegante sombrero de verano vimos a mi General Carlos Ibáñez en la Casa Cohé.

Por el centro.



Por el centro, a cabeza pelada, con sus grandes orejas y muy observador o mirón, Goyo Amunátegui, el talentoso senador liberal, luciendo una preciosa corbata de la Casa Cohé, pues sólo le gusta lo bueno. ¿Tendrá alguna novela de costumbres en preparación?

De la oficina.

De la oficina de la calle New York, donde tienen grandes reuniones, salían los hermanitos Carlos y Roberto Ossandón Guzmán. Carlos, o sea "El Cato", tiene como mérito principal el de haber encarnado al General Baquedano en un desfile de colegiales por allá por el año del Rey Perico.

Generosos.

Haciendo muchas compras para regalos de Pascua, iban acalorados por el centro el médico bueno para jugar bridge que es Iván Prieto Nieto y la Margot Mackenna de Prieto.

La Manena.

Siempre buenamoza y atractiva, también tiendeando, la Manena Huneeus Valdés de Correa. Correa, es Rafael, un gran abogado y una persona de mucho talento.

LAS COSAS QUE HACE Y NO HACE QUIEN SE ESTIME UN CABALLERO:

Un caballero, digan lo que digan, jamás pide rebaja.

Un mal caballero se toma el vino del vecino de mesa.

Consejos de la Duchesse du Maine.

Ninguna niña distinguida confiesa estar enferma del estómago.

—¡Adónde va Vicente! —¡Donde va la gente!



Tema inagotable de las conversaciones de nuestra sociedad son las obras de Violeta Quevedo.

Es decir, las de Rita Salas Subercaseaux.

Ultimamente han sido editadas en un solo tomo que contiene todos los libritos.

Desde luego, el estilo de tales obras, aunque en un castellano gramaticalmente muy discutible, es de gran liviandad.

Uno tiene la impresión de estar conversando con cualquiera de las damas de gran abolengo.

Se habla mucho de apellidos, de parientes y aflora a cada instante la mentalidad de las señoras chilenas.

Tenemos, pues, una forma de escribir harto mejorcita que la de muchos jóvenes coléricos, que son en general siúticos para escribir.

En el fondo aparecen las altas virtudes de Violeta Quevedo:

¡Qué admirable mujer!

Está llena de perdón para las ofensas y burlas.

Llena de fe y vive en un mundo en que Dios y los santos están a cada instante prontos a volar en su socorro.

Todo suena a ingenuo.

Pero no a ingenuidad tonta, sino a ingenuidad de milagro.

Moralmente tiene una gran fuerza.

A cada página del libro no se puede sino mirarla con creciente cariño.

Ella no vive en este mundo nuestro.

Vive en el propio, en el de una gran cristiana y una gran señora.

Bendito libro.

AL SECO



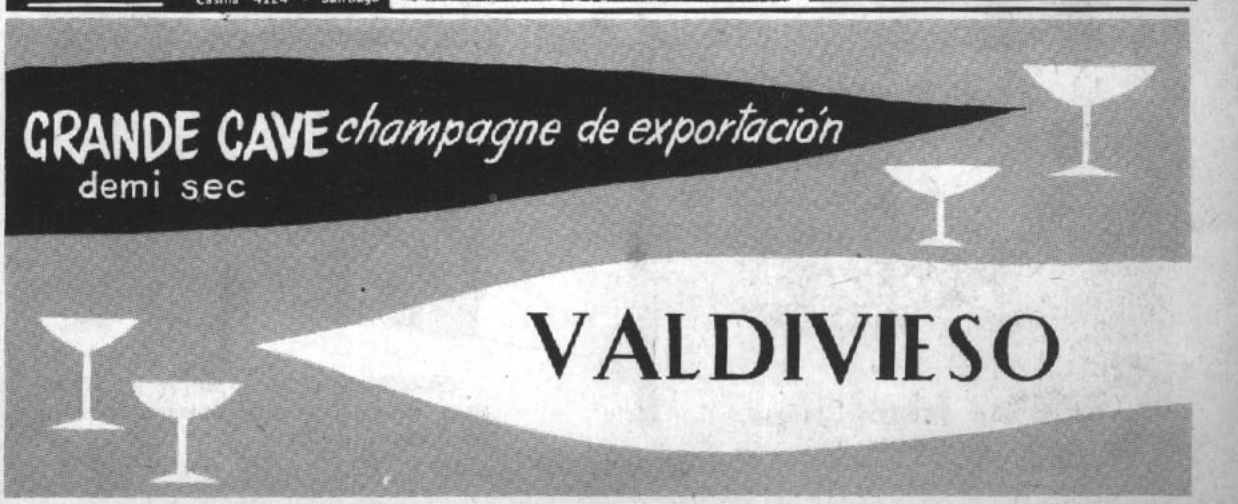





SAN JOSE VERGARA: —¿Y quién le guió hasta nosotros?

GASPAR VERDEJO: —Mi mala estrella.



VIEJITO MARTINEZ: —Tú pide, pequeño...

CHINCHIN: —Quiero tu sillón, viejito.



RECAREDO: —¿Y qué le pediste al viejito?

NOGUERITA: —Hartos temporales para 1960.



CHOCHITO PRIETO: —Mamá, yo quiero esa pollita.



CARABINERO: —No dejen los zapatitos afuera, porque interrumpen el tránsito.


PROFESOR: —Qué esperas que te deje el viejito, en esas medias?
JUGUITO: —Nada, si yo la estoy poniendo a secar, nada más...
ACHE'



CHUMINGUITO HARTAGA: —En cambio a nosotros, como somos niñitos buenos..., mira todo lo que nos ha traído...